



وزارت کشور

آمار عمومی

گزارش مشروح حوزه سرشماری

رضائیه

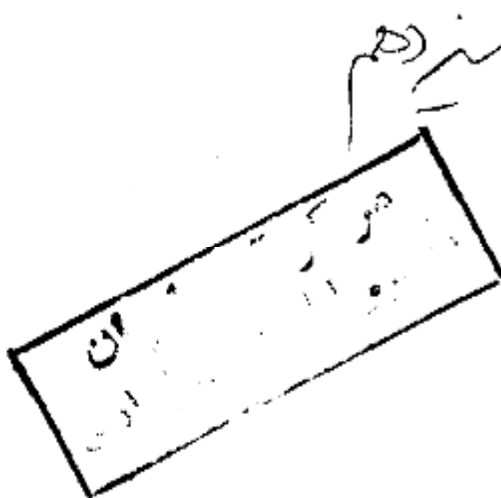

اسدی یبشت ماه ۱۳۳۸

H.H.
۴۵۷۰۱۲
۱۳۴۰/۱۲
۱۳۴۰/۱۲
۱۳۴۰/۱۲

وزارت کشور

آمار عمومی

سرشماری عمومی ایران
گزارش حوزه سرشماری رضایه
مقدمه

در آبانماه سال ۱۳۳۰ (نوامبر ۱۹۵۱) دولت شاهنشاهی ایران اولین سرشماری عمومی خود را انجام داد. سرشماری در روز دهم آبان (اول نوامبر) شروع و تا روز ۲۵ آبان (۱۵ نوامبر) در کلیه نقاط کشور با تمام رسید. جمعا ۲۶۸۳۲ مأمور سرشمار و سرپرست مأمورین در سرشماری شرکت کرده و مأموریت داشتند که بتمام خانوارهای کشور مراجعه و اطلاعات مورد لزوم را درباره هر فرد خانوار کسب نمایند. اغلب مأمورین سرشمار و سرپرستهای آنان از معلمین مدارس و سایر افراد کلاسهای متوسطه (کلاسهای پازنه و دوازده) بودند. روساء تبت احوال هر حوزه سرشماری که قبلا خود در تهرآن تعلیمات کافی دیده بودند کلاسهائی جهت تعلیم مأمورین سرشماری در محل تشکیل داده و برای جلب همکاری مردم تبلیغات محلی بعمل آوردند و نیز در جمع آوری اطلاعات حوزه تعدادی خود نظارت داشتند. اجرای سرشماری عمومی کشور بعمده قسمت سرشماری اداره کل آمار عمومی که خود تهیه کننده برنامه سرشماری بود واگذار شد. نتایج کامل سرشماری طی یک رشته نشریات آماری برای هر حوزه منتشر خواهد شد و نیز یک خلاصه سرشماری عمومی منتشر خواهد گردید. این گزارش که راجع به حوزه سرشماری رضایه میباشد سیزدهمین گزارش از یک سری گزارشهای مشابه است که برای تمام حوزه های سرشماری بلافاصله پس از استخراج اطلاعات منتشر خواهد شد.

توضیحات:

کل جمعیت

کل جمعیت سرشماری شده حوزه سرشماری (۵۵) رضایه ۲۹۱۶۶۵ نفر و جمعیت نسبی در هر کیلومتر مربع ۲۹/۱ نفر بوده در شهر رضایه جمعیت ۲۷۶۰۵ نفر و بقیه یا ۱۷۴۰۶۰ نفر در سایر نقاط واقع در حوزه سرشماری رضایه که کمتر از پنج هزار نفر جمعیت داشتند سرشماری شدند. جدول شماره ۱ کل جمعیت را بشکلیک تعداد مردان زنان مقیم شهر رضایه و هر یک از نقاط کمتر از پنج هزار نفر را نشان میدهد.

بعضی از مشخصات برجسته دهات

حوزه سرشماری رضایه دارای ۸۱۰ ده کمتر از پنج هزار نفر بود که از آن ۲۸۷ ده دارای شورای ده و ۱۳۴ ده دارای مدرسه دولتی یا ملی و فقط ۶ ده یا ۱ درصد از مجموع دهات دارای درمانگاه یا موسسات بهداشتی دیگر بودند ۴۴ ده مسجد داشتند ۶ ده دارای گرمابه عمومی بودند در ۲۲۵ ده یک یا چند رادیو وجود داشت در ۸۷ درصد از دهات قسمتی یا همه زمینها آریایی یعنی متعلق بمالکین غیر کشاورز و تنها ۲۳ درصد دهات قسمتی یا همه از زمینها تعلق بمالکین کشاورز داشت.

این اطلاعات در جدول شماره ۲ مفصلا نشان داده شده است.

- * مناسب آنستکه برای فهم صحیح این توضیحات در صفحات مربوط به تعاریف که بعد از توضیحات آمده است دقت شود.
- ** بشظور استخراج نتایج سرشماری عمومی تمام کشور به ۱۱۹ منطقه تقسیم شد که حوزه سرشماری رضایه یکی از آنهاست حدود این حوزه سرشماری با حدود شهرستان مطابقت داشته است.

۷۹
۱۳۴۰/۱۲

نقشہ تراکھ جمنعیت حورہ سرسوار کے رصائتہ

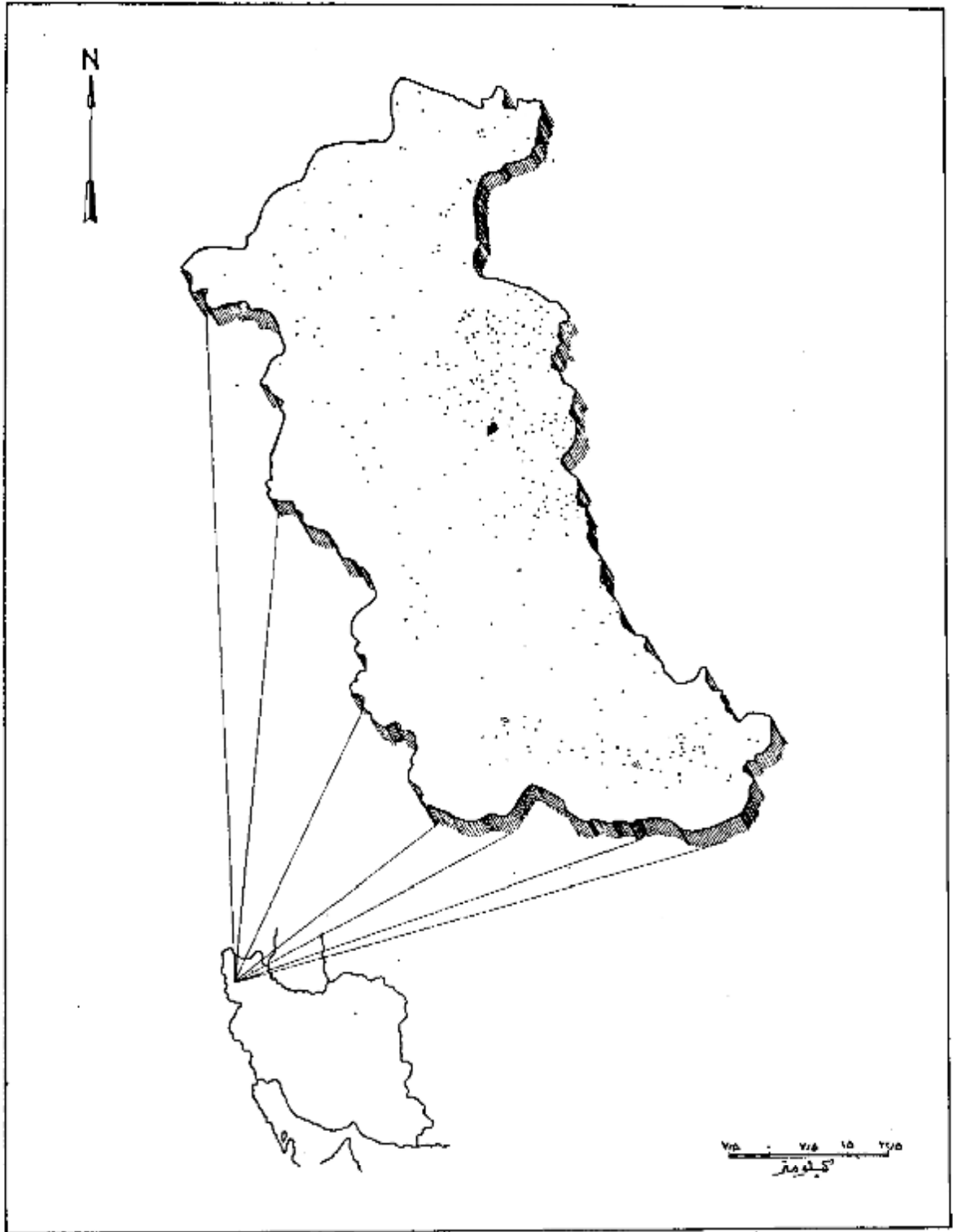

ہر نقطہ نمایاں ۵۰۰ نفر آہٹ .
 جمنعیت کل حورہ سرسوار کے رصائتہ ۲۴۱۶۴۵
 جمنعیت شہر رصائتہ ۶۷۶۰۵

سن و جنس

اگرچه در این حوزه سرشماری تعداد مردان بسیار زیاد بود ولی اختلاف قابل توجهی در نقاط مختلف این حوزه وجود داشت در محل تعین مردان پیر از تعداد زنان بود در ۲۷ نقطه تعداد مردان و در ۳۴ نقطه تعداد مردان کمتر از زنان بود در کل حوزه سرشماری ۱۲۴۴۹۲ نفر مرد و فقط ۱۱۷۱۵۲ نفر زن وجود داشت این اعداد مردان بزنان تقریباً در نیمی دیند میهند .

در اکثر نقاط حوزه سرشماری میان سن مردان بیشتر از میان سن زنان بود میان سن مردان و زنان توانا در حدود ۲۱ سال برای کل حوزه مرشفا در حدود ۲۲ سال برای شهر رضائیه بود .

جدول شماره ۴ جمع کل نفوس حوزه سرشماری رضائیه را که بر حسب سن و جنس طبقه بندی شده اند نشان میدهد این جدول حاوی اطلاعات مشابه برای شهر رضائیه طبقه نقاط حوزه سرشماری رضائیه است .

نمودار جمعیت بر حسب سن و جنس

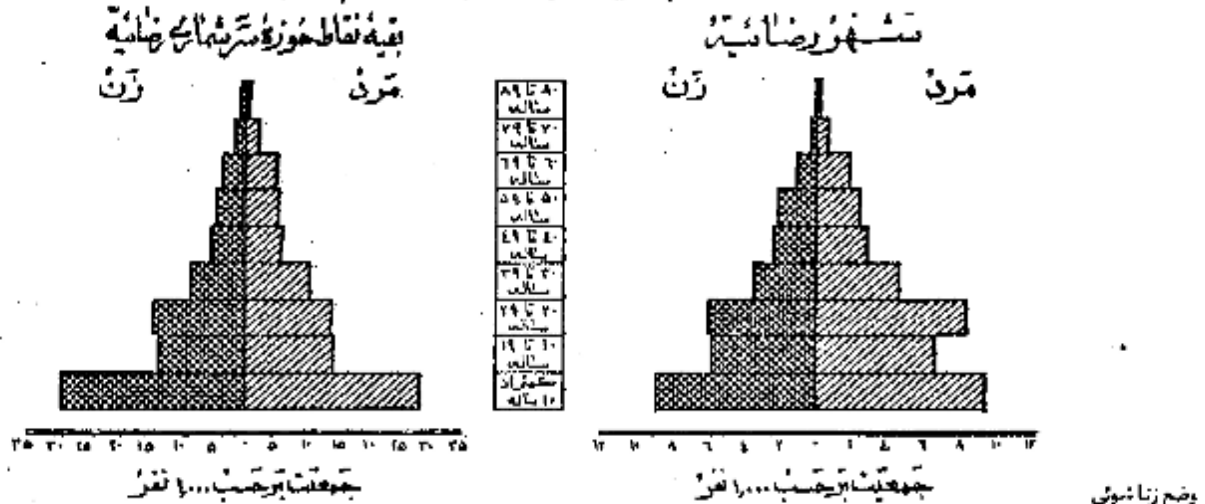

وضع زناشوی

در جمعیت از ۱۵ ساله بیلاز تمام نقاط حوزه سرشماری رضائیه نسبت زنان دارای همسر پیر از مردان دارای همسر بود در کل حوزه این نسبت برای ۷۲ درصد برای مردان ۶۶ درصد بود سایر نسبتها در وضع زناشوی برای زنان در حوزه سرشماری رضائیه تقریباً عبارت بود از زنان بیوه ۱۴ درصد زنان همسر در اثر طلاق ۱ درصد زناشوی اصلاً ازدواج نکرده بودند ۱۲ درصد و نیز سایر نسبتهای وضع زناشوی برای مردان نشان میدهد که ۲۲ درصد همسر فوت نموده و ۱۱ درصد همسرشان را طلاق گرفته و ۳۰ درصد بقیه اصلاً ازدواج نکرده بودند .

بظهور کلی حد متوسط سن شوهران بیشتر از حد متوسط سن همسرانشان میباشد زیرا مردان جوان در سنین پائین بامر دختران جوان کمتر ازدواج میکنند و این امر را همچنین نسبت بین زنان بیوه که براتر از بیشتر از مردان زن مرده میباشد تأیید میکند در گروه سنی ۲۴۵۱۵ ساله فقط ۱۶ درصد از همسر داشتند در صورتیکه ۶۱ درصد از زنان دارای همسر بودند از طرف دیگر در گروه سنی ۱۵ ساله بیلا فقط ۲ درصد از مردان همسران فوت شده در حالیکه ۴۱ درصد از زنان بیوه بودند و این اختلاف را حقیقتاً میسراند که بظهور متوسط سن شوهر زیادتر از سن همسر او است .

جدول شماره ۵ وضع زناشوی جمعیت ۱۵ ساله بیلا را بر حسب سن و جنس در حوزه سرشماری رضائیه نشان میدهد و حاوی اطلاعات مشابه برای سایر بقیه نقاط حوزه سرشماری میباشد .

نمودار وضع زناشوی بر حسب جنس در جمعیت از ۱۵ ساله بیلا

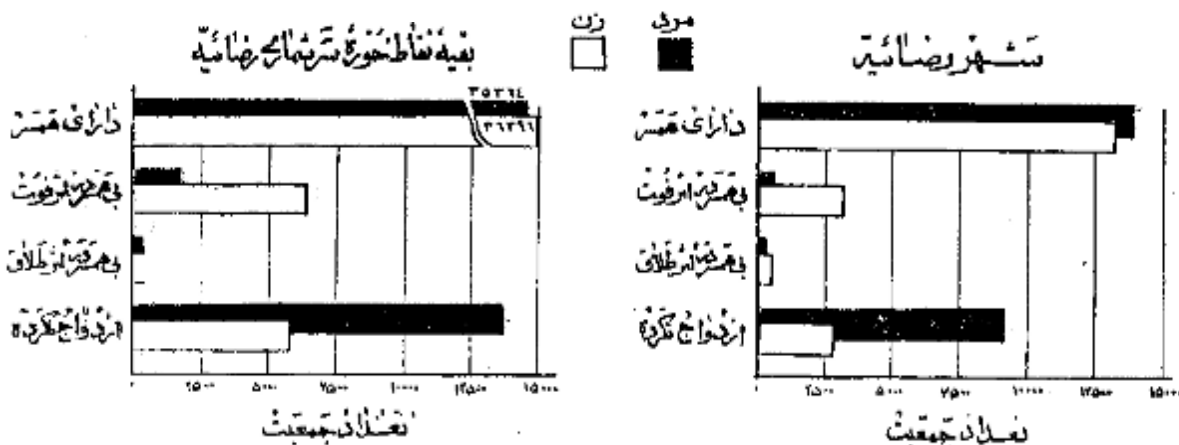

در تمام نقاط حوزه سرشماری رضایه نسبت مردان با سواد بطور قابل ملاحظه ای از زنان با سواد بیشتر بود ۲۰ درصد از مردان ۶ درصد از زنان ۱۰ ساله بالاتر در خواندن و نوشتن بودند ۱۰ درصد از افراد با سواد در شهر رضایه ۱۰ درصد بود و فقط ۶ درصد از مردم نقاط کمتر از ۵۰۰۰ نفر قادر به خواندن و نوشتن بودند.

افزایش امکانات تحصیلی در سالهای اخیر مخصوصاً برای بانوان از اینجا معلوم میشود که نسبت افراد با سواد در بین خردسالان بیش از بزرگسالان است. چنانچه اشخاص با سواد در کل حوزه سرشماری برای افراد کمتر از ۲۰ ساله ۲۴ درصد برای افراد ۲۰ ساله بیلا ۱۰ درصد بود پیشرفت های اخیر در با سواد کردن بان در موقع مقایسه نسبت زنان جوان با سواد به زنان مسن با سواد بخوبی مشهود میشود چنانکه ۱۲ درصد از زنان ۱۰-۱۶ ساله و فقط ۶ درصد از زنان ۴۰ ساله بیلا با سواد بودند ۱۰ درصد مردان ۱۰-۱۶ ساله ۲۴ درصد و در بین مردان ۴۰ ساله بیلا ۶ درصد با سواد وجود داشت.

جدول شماره ۵ وضع سواد جمعیت حوزه سرشماری رضایه را که بر حسب سن و جنس طبقه بندی شده است نشان میدهد و حسابی از اختلافات مشابه برای شهر به نقاط حوزه سرشماری رضایه میباشد.

نمودار مربوط به با سواد ها بر حسب سن و جنس در جمعیت آردک ساله بیلا شهر رضایه

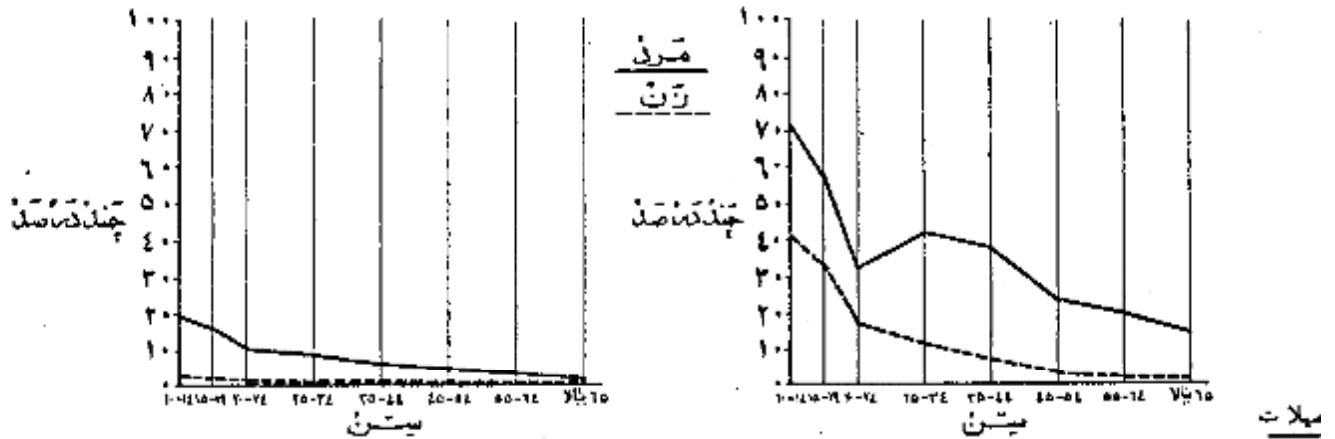

از جمعیت ۱۰ ساله بیلا ۱۲ درصد در کل حوزه سرشماری ۲ درصد در شهر رضایه پنج یا چند سال از تحصیل تریسی را نکرده بودند ۱۰ درصد در حوزه سرشماری و ۱۶ درصد در خود شهر تحصیلات ابتدائی (۵) را پایان رسانده بودند ۱۰ درصد از آنرا که تحصیلات بیشتری داشتند در کل حوزه رضایه ن بود ۱۰ درصد از آنرا که تحصیلات متوسطه را تمام کرده و همچنین از ۱۰ درصد (و یا ۱۱۷ نفر) سه سال یا بیشتر دوره دانشکده تکمیل کرده بودند البته این نسبت ها برای شهر رضایه قدری تر بود.

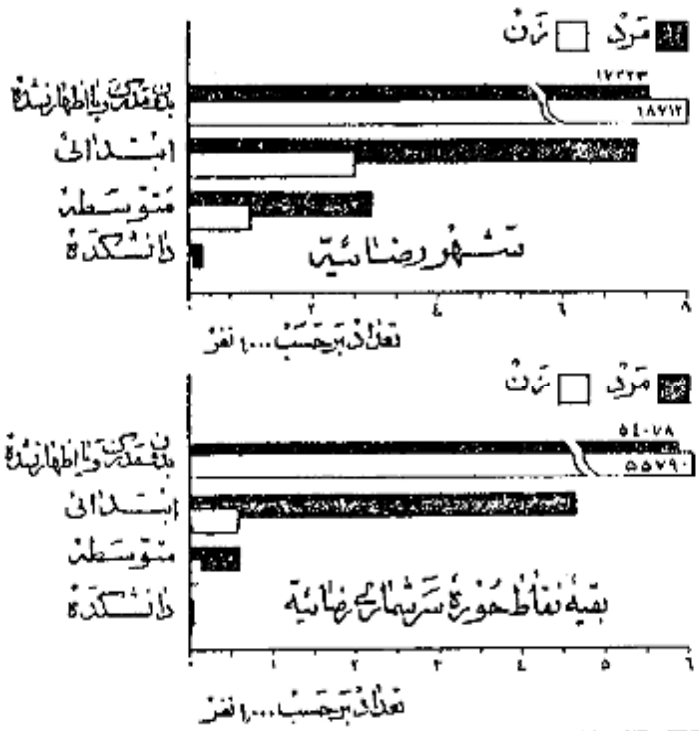

امکانات تحصیلی برای مردان بشور قابل توجهی بیشتر از زنان است و این موضوع از مقایسه نسبت مردان به زنانیکه پنج یا چند سال مدرسه دیده اند بخوبی مشهود میشود نسبت کسانیکه پنج یا چند سال تحصیل رسمی دارند عبارتند از ۱۷ درصد برای مردان و ۱۰ درصد برای زنان ۱۰ میانه سالهاست تجدیلی برای مردان و زنان با برابری یعنی نزدیک به ۶ سال بود.

جدول شماره ۶ آخرین مدرک تحصیلی جمعیت ده ساله بیلا در کل حوزه سرشماری رضایه بر حسب سن و جنس نشان میدهد.

کسانیکه مدرک یکی از کلاسهای متوسطه یا دانشکده را داشتند سابقاً دوره (ابتدائی) را با تمام رسانده و در اینجا چیزی از آنجا حساب شده اند که مد رسه ابتدائی را تمام کرده اند.

- نمودن پنج درصد افراد حوزه سرشماری رضائیه مسلمان بودند و در شهر رضائیه این نسبت ۹۶ درصد بود و نسبت کم باقیمانده شامل مسیحیان - کلیسایسان - زرتشتیان و سایر مذهب باشد • در بین مسلمانان - کلیسایان و زرتشتیان نسبت مرد به زن بیشتر از سایر مذهب بود •
- جدول شماره ۲ - وضع مذهب جمعیت کل حوزه و شهروقیه نقاط حوزه سرشماری رضائیه که بر حسب جنس طبقه بندی شده نشان میدهد •

نمودار وضع مذاهب مختلف در جمعیت حوزه سرشماری رضائیه

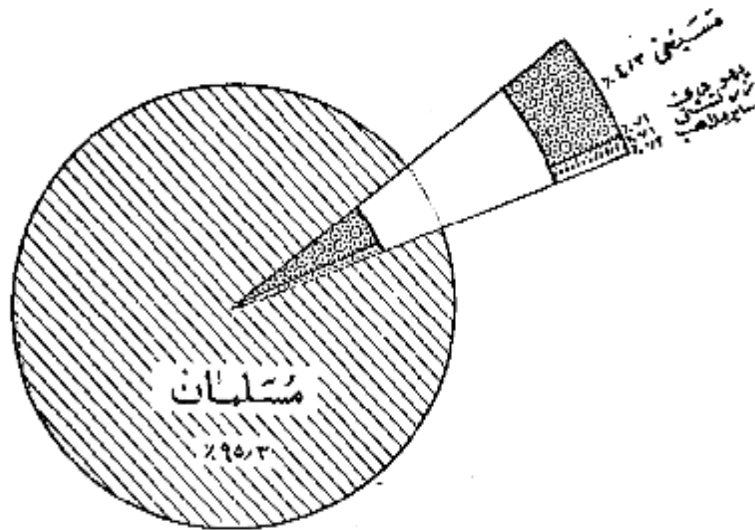

محل تولد

هشتاد و نه درصد از کسانی که در حوزه سرشماری رضائیه مقیم بودند در داخل حوزه مزبور ۶ درصد در شهرستانهای مجاور و ۴ درصد قسمتهای دیگر ایران و تنه بسیار قلیلی هم در خارج از ایران بدنیا آمده بودند جمعیت متولد در خارج از این حوزه سرشماری ۲۵۱۹۵ نفر بود که از آن عده ۵۲۳۸ نفر و سرانگه ۴۸۵۵ نفر و ۳۸۱۴ نفر در خوی و ۳۵۳۹ نفر در ماکو و ۱۸۷۱ نفر در رومند و ۱۶۷۰ نفر در مهاباد و ۸۲۷۰ نفر در تهران و ۶۴۴ نفر در تربت جام و بقیه متولدین سایر شهرستانها و کشورهای خارجی بودند •

از متولدین در خارج از کشور بیش از همه ۴۱۷ نفر متولدین ترکیه و ۲۰۱ نفر متولدین روسیه و ۱۰۳ نفر متولدین عراق بودند • ۲۶۳ نفر از متولدین در خارج از کشور مقیم شهر رضائیه ۵۵۱ نفر و بقیه نقاط حوزه سرشماری مقیم بودند • نسبت کسانی که هم متولد هم مقیم در این حوزه سر بودند در سنین مختلف تفاوت مختصری داشت عبارت دیگر ۸۲ درصد از کسانی که سنشان ۳۵ تا ۴۴ سال بود و ۹۷ درصد آنها نیکه سنشان کمتر از ۵ سال بود متولد حوزه سرشماری رضائیه بودند •

- جدول شماره ۸ - ساکنین حوزه سرشماری رضائیه را بر حسب شهرستان و کشور محل تولد نشان میدهد •
- جدول شماره ۹ - حاکی از اطلاعات مزبور تفکیک سن در کل حوزه و شهروقیه نقاط حوزه سرشماری میباشد •

شاغلین و بیکاران

هشتاد و چهار درصد یا ۷۲ هزار نفر از مردان ده ساله بیالای ساکن حوزه سرشماری رضائیه بکار اشتغال داشتند • در شهر رضائیه ۷۷ درصد یا ۵۲۱ هزار نفر از مرد بکار مشغول بودند • از تمام مردان بین ۲۵ تا ۵۴ ساله ۹۵ درصد بکار اشتغال داشتند و این رقم بزرگترین نسبت مردان شاغل بکار در سنین مختلف بود • نسبت مردان در جستجوی کار در کل حوزه سرشماری ۲ درصد و در شهر ۱ درصد بود نسبت مردانیکه نه شاغل بکار و نه در جستجوی کار بودند در کل حوزه ۱۴ درصد و در شهر رضائیه ۱۹ درصد بود اکثریت این افراد غیر فعال را در سنین پائین حاملین تشکیل میدادند •

در بین زنان از ده ساله به بالا که در حوزه سرشماری رضائیه سکونت داشتند ۸۸ درصد خانه دار و فقط ۳ درصد شاغل بکار و کمتر از ۱ درصد در جستجوی کار بودند •

رقم زنان شاغل بکار در هر گروه سن نشان میدهد که زنان جوان بالنسبه بیشتر در همین قیل از ازدواج بکار مشغول بودند و حال آنکه در سنین ازدواج و پیش از آن نیز کمتر شاغل بکار بودند. و نیز عدد بیشتر از زنان سن تر و شاید زنان بیوه برای تامین معاش خود بکار اشتغال داشتند. جدول شماره ۱۰ وضع فعالیت اقتصادی جمعیت از ده ساله به بالا را بر حسب سن و جنس در کل حوزه و شهر و بقیه نقاط حوزه سرشماری رضایه نشان میدهد.

نمودار مربوط به وضع فعالیت اقتصادی جمعیت از ده ساله به بالا بر حسب جنس

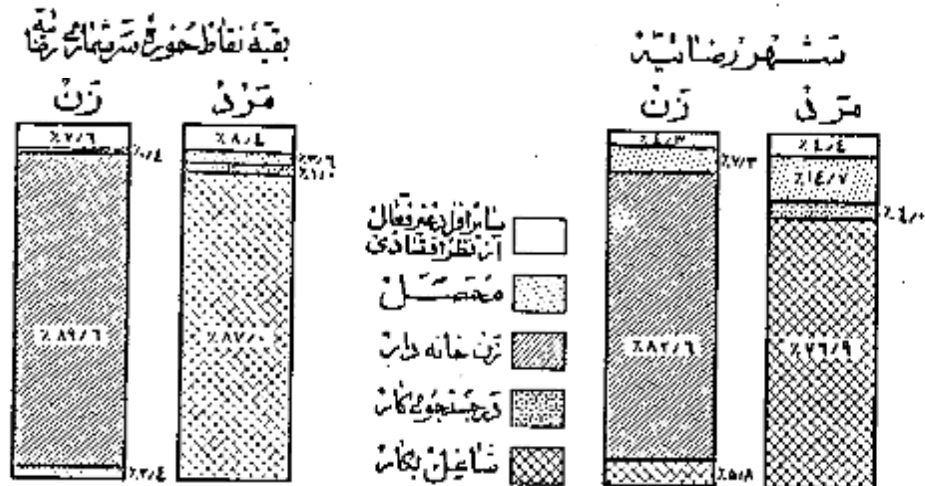

نمودار مربوط به کار طبقات فعال از نظر اقتصادی بر حسب سن و جنس جمعیت از ده ساله به بالای حوزه سرشماری رضایه

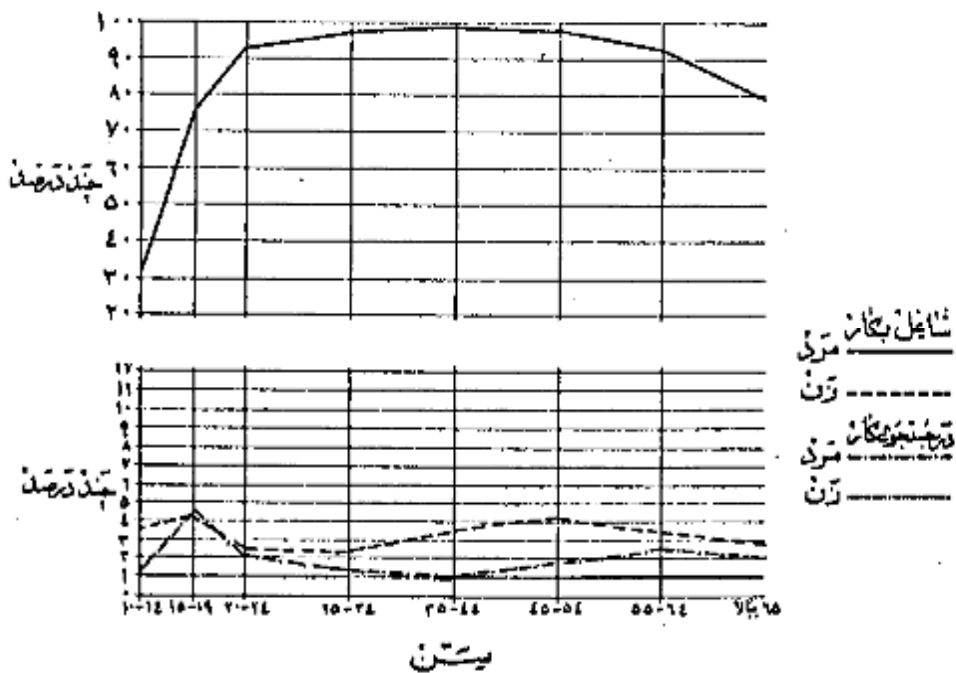

وضع اشتغال

در حوزه سرشماری رضائیه جمعا تعداد ۷۵ هزار نفر از افراد ده ساله بیالا اظهار کرده بودند که بکارهای سودمند اشتغالی دارند. از این گروه شافلر ۳۳ درصد مزد بگیر بوده و برای کارفرمایان غیر دولتی کار میکنند و ۷ درصد مستخدم دولت و ۲ درصد کار نمی‌باشند که با چند نفر کار کرد راستخدام داشتند و ۱۰ درصد همکار خود بودند یعنی اینکه کارگسری در استخدام داشته باشند و ۱۹ درصد هم کارگر خانوادگی بودند که بدون دریافت مزدی در کارگاههاییکه تعلق بخانواده خودشان داشت کار میکردند.

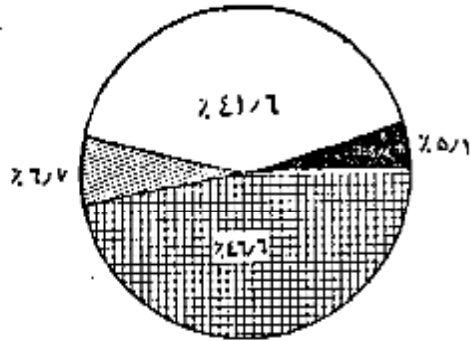

شغل

نصت و درود درصد از مردان شافلر بکار حوزه سرشماری رضائیه اظهار کرده بودند که به شغل زراعت و جنگلهائی و ۱۳ درصد به حرفه های صنعتی و عملیات تولیدی و ۸ درصد به مشاغل مربوط به خدمات ارتشی و ۶ درصد به فروشندگی و ۶ درصد به خدمات (سروسها) و ۵ درصد بقیه بکارهای گوناگون دیگر از قبیل مشاغل حرفه‌ای و فنش و مشاغل مربوط با مواد آری و حمل و نقل و غیره اشتغال داشتند.

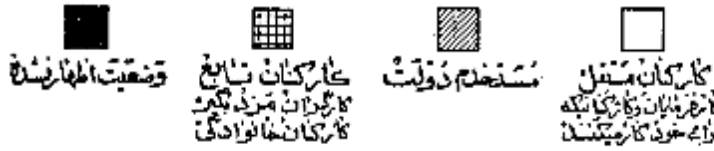

۳۳ درصد از زنان شافلر بکار در کشاورزی و ۲۹ درصد به خدمات (سروسها) و ۲۴ درصد به حرفه های صنعتی و عملیات تولیدی و ۷ درصد به کارهای حرفه‌ای و ۷ درصد بقیه بکارهای دیگر اشتغال داشتند.
 در میان زنان و مردان شافلر بکارده ای که در مشاغل کشاورزی و خدمات (سروسها) کار میکردند جوانتر از آنها می بودند که اشتغال بکارهای دیگر داشته من مرد و زنان شافلر مربوط به فروشندگی و مواد آری و بیشتر از سن افرادی است که بکارهای دیگر اشتغال داشتند.
 جدول شماره ۱۱ - تسهیات عمده مشاغل بر حسب سن و جنس در جمعیت شافلر بکار از ده ساله بیالا در کل حوزه و شهرستانی نقاط حوزه سرشماری رضائیه نشاء شده است.
 جدول شماره ۱۲ - بانفصیل بیشتری حاوی طبقات مختلف مشاغل بر حسب جنس و وضع اشتغال در جمعیت شافلر بکار از ده ساله بیالای کل حوزه سرشماری و شهر رضائیه میباشد.

تعداد نسبیات عمده مشاغل بر حسب سن در جمعیت آرزده ساله بیالا کل حوزه سرشماری رضائیه

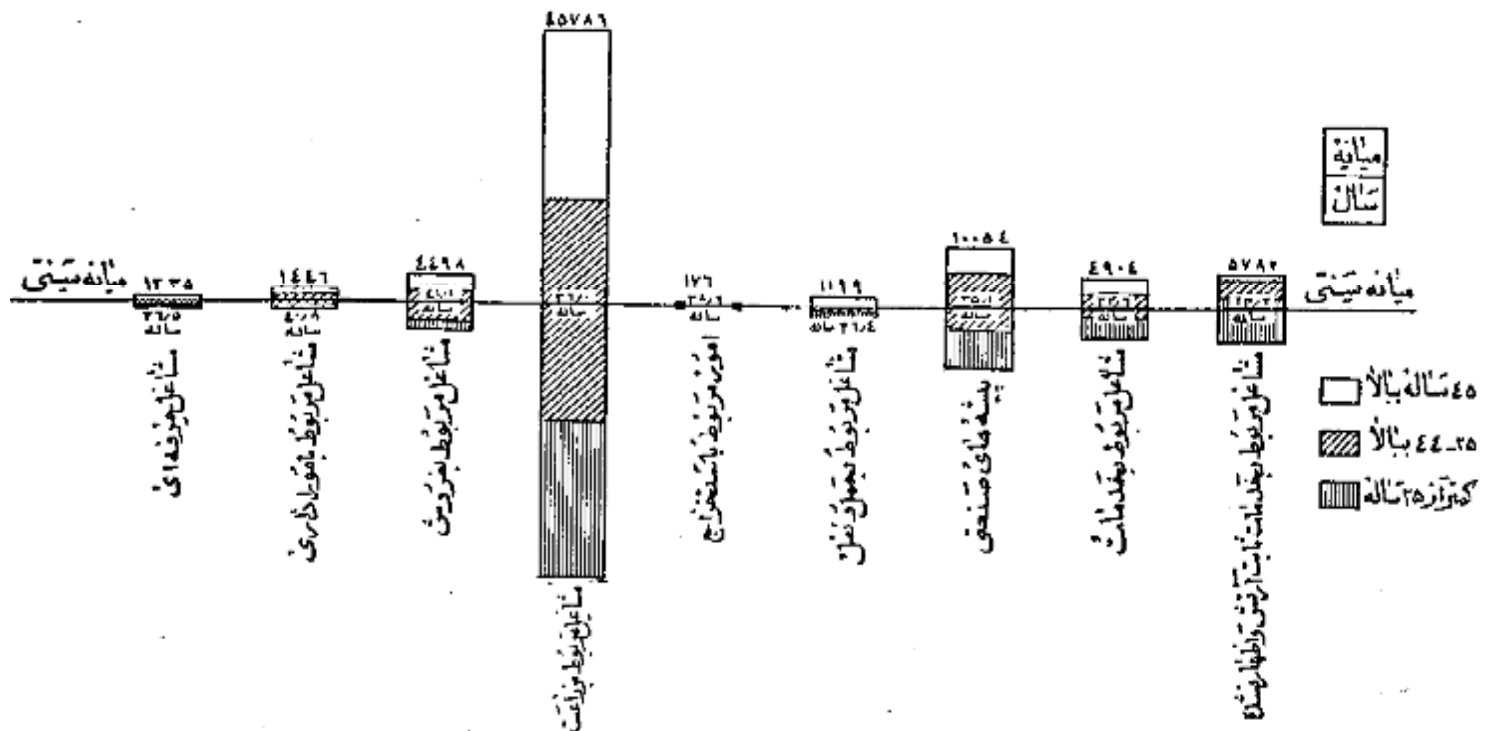

الیت دسته جمعی صنعتی

ثبت ویک درصد از شانلین بکار در کشاورزی و ۱۰ درصد در خدمات (سرویسها) و ۸ درصد در تولیدات صنعتی و ۶ درصد در تجارت و ۶ درصد در ساختمان و در بقیه در حمل و نقل و استخراج معدن و سایر امور صنعتی فعالیت می نمودند . و این نسبتها بین شهر رضائیه و بقیه نقاط حوزه سرشماری مزبور مخصوصاً فعالیت های یغات صنعتی و کشاورزی مختلف بود .

بطوریکه در شهر رضائیه ۱۹ درصد در تولیدات صنعتی و فقط ۸ درصد به کشاورزی اشتغال داشتند در حالیکه در بقیه نقاط حوزه این ارقام برای تولیدات صنعتی درصدی برای کشاورزی ۸۲ درصد بوده است .

جدول شماره ۱۳ - تقسیمات صده فعالیت صنعتی جمعیت شانل بکار از ده ساله بیلا را در کل حوزه و شهر رضائیه بر حسب سن و جنس آن می دهد .

جدول شماره ۱۴ - با تفصیل بیشتری شامل فعالیت صنعتی جمعیت شانل بکار تکنیک جنس و وضع اشتغال برای حوزه سرشماری و شهر رضائیه میباشد .

فهرست رشته های عمده صنایع جمعیت از ده ساله بیلا بر حسب جنس در حوزه سرشماری رضائیه

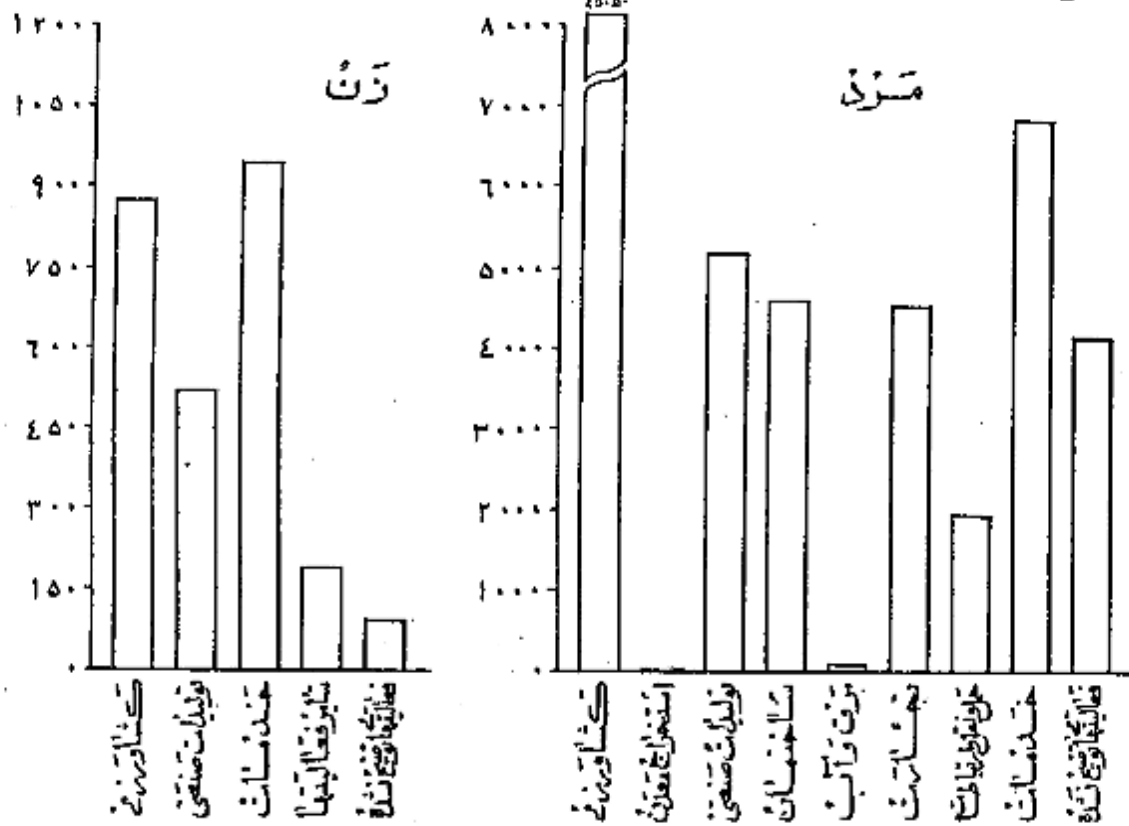

انوار

خانوارهای سرشماری شده در حوزه سرشماری رضائیه ۵۱۷۵۹ خانوار بود که از این عده ۱۴۳۱۶ خانوار در شهر رضائیه و ۳۷۴۴۳ خانوار در بقیه نقاط حوزه مزبور سرشمار شده بودند . مهانه نفقات خانوار در کل حوزه سرشماری ۱ نفر و در شهر رضائیه ۴ نفر بود در ۱۵ درصد خانوارهای حوزه سرشماری رضائیه فقط یک نفر باسواد وجود داشت در ۱۳ درصد خانوارها و در ۱۰ درصد نفقات باسواد بودند و در ۲۲ درصد خانوارها کسی قادر خواندن و نوشتن نبود . ۵ درصد خانوارهای کل حوزه سرشماری اظهار نمودند بودند هیچک از افراد خانوار آنها شاغل بکار نیست و ۷۴ درصد اظهار کرده بودند که فقط یک نفر شاغل بکار در بین افراد خانوار وجود دارد و ۲۰ درصد بقیه اظهار کرده بودند که با چند نفر از افراد خانوار آنها بکار اشتغال دارند .

جدول شماره ۱۵ - خانوارهای کل حوزه و شهر بقیه نقاط حوزه سرشماری رضائیه را بر تکنیک تعداد نفقات و عده باسواد در خانوار نشان می دهد .
جدول شماره ۱۶ - حاوی طبقه بندی خانوارها بر حسب نفقات آنها و تعداد افراد شاغل بکار در هر خانوار است .

ایم خانوادگی

فقط ۵۲۸ خانوار از ۵۲ هزار خانوار حوزه سرشماری رضائیه اظهار کرده بودند که برای دریافت مزد یا استفاده شخصی بساختن و تولید بعضی محصولات صنایع نوادگی در داخل خانه اشتغال دارند .
در این خانوارها ۵۰۸ کارگاه صنایع خانگی وجود داشت که از این تعداد ۷۲ کارگاه در داخل شهر رضائیه بود .

مهمترین این صنایع در شهر رضاییه تهیه و تولید مواد غذایی و در ریفه نقاط حوزه سرشماری تهیه و تولید قالی و کتیم بود .
جدول شماره ۱۷ - انواع صنایع خانگی راد رکل حوزه سرشماری و شهری ریفه نقاط حوزه سرشماری رضاییه نشان میدهد .

نمودار انواع صنایع خانگی حوزه سرشماری رضاییه



نوع ساختمان و وضع تصرف

تقریباً ۵۲ درصد از واحدهای مسکونی در حوزه سرشماری از گل ساخته شده بود . این نسبت برای شهر ۱۱ درصد بود و همچنین ۲۰ درصد در کل حوزه و ۱ درصد در شهر رضاییه از خشت ساخته شده بود . صنایع عمده ای که در ۱۲ درصد از واحدهای مسکونی که در کل حوزه و ۳۰ درصد از واحدهای مسکونی که در شهر رضاییه پکارفته بود از آجر ساخته شده بود . چند درصد باقیمانده از واحدهای مسکونی کل حوزه از چوب و سنگ و مخلوط آجر و خشت ساخته شده بود . ۵۱ درصد ساکنان حوزه سرشماری اظهار کرده بودند که مالک منزل مسکونی خود هستند . ۲۱ درصد اظهار کرده بودند که در منازل اجاره‌ای ساکن میباشند . ۲۷ درصد اظهار کرده بودند که در منازل سکونت دارند که متعلق به خودشان نیست و در همین حال اجاره هم نمیپردازند .
در شهر رضاییه ۳۵ درصد از خانوارها اجاره نشین بودند در صورتیکه در ریفه نقاط حوزه سرشماری فقط ۱۶ درصد در منازل اجاره‌ای زندگی میکردند .
در شهر رضاییه نسبت مالکین خانه‌های آجر و مخلوط آجر و خشت بیش از مالکین ساکن در انواع دیگر واحدهای مسکونی بود . ۵۷ درصد در ریفه نقاط بزرگترین مالکین ۶۲ درصد در خانه‌های خشتی اقامت داشتند .

جدول شماره ۱۸ - ساختمان و وضع تصرف واحدهای مسکونی راد رکل حوزه و شهری ریفه نقاط حوزه سرشماری نشان میدهد .

نمودار واحدهای مسکونی برحسب نوع مصالح ساختمانی

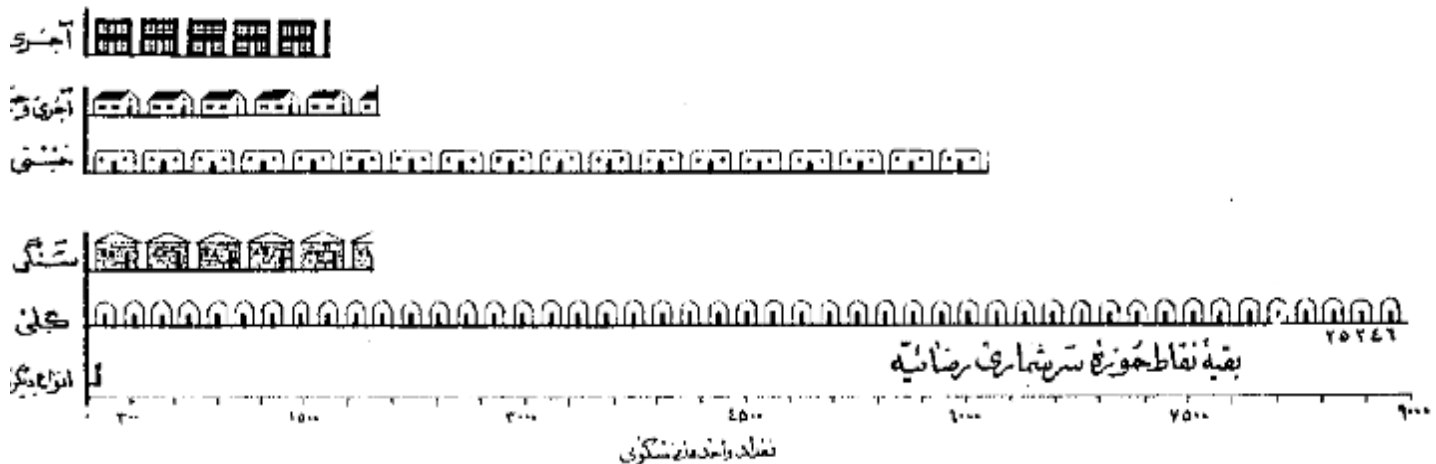

زناشویی

طبقه بندی وضع زناشویی مربوط به وضع زناشویی در موقع سرشماری است که چهار دسته تقسیم شده است :
دارای همسر - بی همسر در اثر فوت - طلاق واقع شده و هرگز ازدواج نکرده .

سواد

در طبقه بندی سواد، تقسیمات زیر رعایت شده :

- الف - کسانی که یکی از زبانها میتوانند بخوانند و بنویسند بتفکیک آنها تیکه تحصیلات رسمی دارند یا ندارند .
- ب - کسانی که فقط میتوانند بخوانند .
- ج - کسانی که نمیتوانند بخوانند و بنویسند .
- با سواد در این نشریه شامل قسمت الف در طبقه بندی بالا است .

تحصیلات

آخرین مدرک تحصیلی عبارت است از گواهینامه ای که برای بیابان رساندن آخرین سال مدرسه ابتدائی متوسطه یا دانشکده داده شده یا کارنامه ای که شخص را قادر میسازد که تحصیلات خود را در کلاس بالاتر ادامه دهد باین طریق اگر محصلی در سال پنجم متوسطه شرکت کرده ولی در امتحانات مربوطه مردود شده باشد جز آنها تیکه سال چهارم را تکمیل کرده اند طبقه بندی میشود . همچنین یک محصل ۱۲ ساله که در تاریخ سرشماری در سال ششم ابتدائی بوده جزو افرادی محسوب شده است که سال پنجم دبستان را بیابان رسانده اند .

طبقه بندی مدارس ابتدائی یا متوسطه بر اساس طبقه بندی رسمی دولتی قرار دارد . اشخاصیکه تحصیلات قدیمی دارند یا تحت نظر معلم خصوصی یا در مدارس غیررسمی تحصیل نموده اند با اضافه کسانی که اصلاً تحصیل نکرده اند "جز دسته" مدرک تحصیلی رسمی ندارند یا درجه تحصیلی خود را اظهار نکرده اند " طبقه بندی شش

مذهب

طبقه بندی مذهب بر اساس پاسخ به سؤال "مذهب شما چیست؟" بعمل آمده است .

شهرستان محل تولد

افرادیکه درین حوزه سرشماری زندگی میکردند ولی در سایر شهرستانها متولد شده بودند بر حسب شهرستان محل تولد خود طبقه بندی شده اند . طبقه بندی سرشماری مجاور شامل شهرستانهایی است که باین حوزه سرشماری هم مرز اند . و حوزه های سرشماری غیر مجاور نیز شامل کلیه شهرستانهای دیگر که باین حوزه مرز مشترک ندارند میباشد . نام شهرستانهای مجاور و غیر مجاور در جدول ۸ ذکر شده است .

کشور محل تولد

متولدین خارج از کشور بر حسب کشورهای زیر طبقه بندی شده اند :

- آلمان - افغانستان - آمریکا - انگلستان - ایتالیا - پاکستان - ترکیه - چکسلواکی - روسیه (اتحاد جماهیر شوروی) - سوئد - سوئیس - سوریه - عراق - عرب سعودی - فرانسه - لبنان - لهستان - مصر - هندوستان - یونان .
- متولدین در کشورهای دیگر تحت عنوان "متولدین در سایر کشورها" نشان داده شده .

وضع فعالیت اقتصادی

مقصود از فعالیت اقتصادی فعالیتی است که بهره ای برای اجتماع از آن حاصل شود و یا سخباتیکه از افراد ده ساله به بالا به سؤال "شغل فعلی شما چیست؟" تم شده طبقه بندی فعالیتهای اقتصادی را نشان میدهد .

افراد فعال از نظر اقتصادی از دو دسته تشکیل میشوند دسته ای که مشاغل بکارهای اقتصادی هستند و دسته ای که قادر به انجام کارهای مفید از نظر اقتصادی هستند ولی در جستجوی کار میباشند .

بانوان خانه دار و محصلین و امثالهم در دسته غیر فعال (از نظر اقتصادی) طبقه بندی شده اند زیرا فعالیت این افراد تاثیر مستقیمی در وضع اقتصادی ندارد .

شغل

طبقه بندی مشاغل حاوی انواع مشخص کارهاست که موضوع فعالیت روزانه اشخاص میباشد صرف نظر از اینکه درجه محیط یا درجه نوع از فعالیت های دسته جمعی صنعتی انجام وظیفه میکنند مثل کسانی که در فعالیت های دسته جمعی صنعت نساجی و بانوسازی و با حمل و نقل و یا سایر فعالیتها شغل حسابداری دارند .

در مواردیکه شخصی دارای دو یا چند شغل مختلف باشد بر حسب شغلی که از آن بیشتر بهره برداری میکند طبقه بندی شده است .

طبقه بندی مشاغل بر اساس طبقه بندی قراردادی بین المللی مشاغل (I.C.O) تنظیم گردیده و شامل ۹ دسته تقسیمات عمده و ۲۵ دسته طبقات مشاغل میباشد مشاغل مربوط بامور خدمات (سروسها) شامل فعالیتهایی است که به منظور حفاظت و حراست مال و جان و همچنین انجام خدمات شخصی نسبت بفرد یا گروهی از

انجام میشود *

خدمات شخصی شامل مسافلی مانند خدمتگزاری در خانه ها و در دستگاه های اداری و در رستوران ها میباشد از قبول شغل نوکری - کلفتی - سرپرستدستی - آبخیزی - سرایداری و امثال آنها * شاغلین امور خدمات (سرپرست) ممکن است در خدمت دولت یا غیر دولت باشند *

نماینند دسته جمعی صنعتی

طبقه بندی فعالتهای دسته جمعی صنعتی شامل انواع مختلف فعالتهای اقتصادی است که نتیجه آن تولید محصولی و یا انجام خدمتی میباشد و بوسیله افراد و یا گروه معینی از اشخاص اداره میشود هر دسته از تقسیمات عمدتاً با طبقات فعالیت صنعتی شامل مشاغل مختلفی میشود مثلاً يك کارخانه نساجی ممکن است هم بازر و هم انباردار و هم مهندس و هم ماشین نویسانی در استخدام داشته باشد که کلیه این اشخاص یا مشاغل مختلفی که دارند در فعالیت دسته جمعی " صنعت نساجی " طبقه بندی میشوند *

طبقه بندی فعالیتها بر اساس طبقه بندی قراردادی بین المللی فعالتهای دسته جمعی اقتصادی (I.S.I.C) تنظیم گردیده است و شامل ۹ دسته است *

عده ۴۰ دسته طبقات فعالیت صنعتی میباشد *

وضع اشتغال

وضع اشتغال بر اساس رابطه شغل یا سطح دهنده با کارگران زیر دست یا سرپرست به چند طبقه تقسیم شده که عبارتند از: کارفرما - کارکنانیکه برای خود کار میکنند مستخدمین دولت - مزد بگیران - کارکنان خانوادگی بدون مزد *

کارفرما کسی است که کار خود را شخصا اداره میکند و يك یا چند نفر را بجز از کارآموزان بدون مزد در استخدام دارد * شرکائیکه يك موسسه انفرادی را اداره میکنند و در ضمن کارکنانی در استخدام دارند جزو کارفرمایان (طبقه بندی شده اند * کارکنانیکه برای خود کار میکنند عبارتند از کسانی که شغل خود را شخصا اداره کرده و بازرگانی در استخدام ندارند یا از کارگران خانوادگی و کارآموزان بدون مزد در کار خود استفاده مینمایند *

کارمند دولت کسی است که برای یک اداره دولتی کار میکند و شامل افراد حقوق بگیران از کنسروی و لشکری میباشد * مزد بگیر عبارتند از کسانی که برای کارفرمای مستقل کار کنند و مقابل اجرتی بصورت نقدی - جنسی - حقوق ماهیانه - حق کمیون - انعام یا مزد بتناسب مقدار کار انجام شده دریافت نمایند *

کارکنان خانوادگی کسانی هستند که برای یکی از اعضای خانواد خود بدون دریافت مزد کار میکنند و در عوض مسکن یا غذا یا یااداشتهای نقدی دریافت میدارند *

خانوار

خانوار بطوریکه در فن سرشماری تعریف شده عبارت است از کلیه افرادی که قطع نظر از بستگی آنها با رئیس خانوار در يك واحد مسکونی زندگی میکنند بدین ترتیب خانوار شامل رئیس خانوار - همسر او - فرزندان - والدین یا سایر خویشاوندان یا هممهمان یا خدمتگاری میشود که در يك واحد مسکونی با آن خانوار زندگی کنند * واحد مسکونی عبارت از مکانی است که بوسیله يك خانوار برای زندگی کردن مورد استفاده قرار میگیرد و ممکن است خانه یا آپارتمان یا چادر یا یکی از انواع دیگر واحد مسکونی باشد * اشخاصیکه در بیمارستانها - زندانها - مدارس - پرورشگاه یتیمان - هتلها - مؤسسات - قرارگاهها و سایر واحدهای مسکونی عمومی بسر میبرند بصورت يك خانواده زندگی نمیشوند جزو خانوار محسوب نشده اند *

صنایع خانگی

در مواردیکه کالایی در منزل بمنظور فروش یا استفاده بطور مرتب ساخته میشود خانوار مربوطه در طبقه بندی خانوارهاییکه دارای صنایع خانگی بودند محسوب نمیشود * برای ساختن این کالاها مزدی به هیچیک از اعضای خانواده پرداخت نمیشود * صنایع خانگی که بطور مشخص تفکیک شده عبارت از قالی - گلیم - زبلو - و جاجیم بافشی و تمدمالی - ریسندگی و بافندگی - بعمل آوردن اینشم - پنبه پاک کنی و غیره بود * خانوارهایی که بیش از يك صنعت خانگی دارند بر حسب هر يك از صنایع مربوطه طبقه بندی شده اند *

نوع ساختمان

نوع ساختمان واحد های مسکونی بر حسب مصالح عمده ای که در آن بنا گردیده بود بوسیله سرشمار مشخص گردید * طبقه بندیهای بکار رفته عبارت است از تمام - تمام - خشت - آجر و خشت - گچ - چوب - سنگ - چادر - حصیر و مصالح دیگر - در ساختمانهاییکه مصالح بطور مختلط بکار رفته طبقه بندی واحد های مسکونی بر حسب مصالحی است که در ساختمان بیشتر مصرف داشته *

وضع تصرف

وضع تصرف بر اساس ساکنین هر واحد مسکونی در موقع سرشماری تعیین گردیده * طبقه بندی وضع تصرف عبارت از ملکی - اجاره ای و غیر ملکی مجانی است * طبقه اجاره ای شامل واحد هایی است که ساکنین آن مالک منزل نبودند و برای استفاده از آن مبلغی نقداً یا چنانچه بطور منظم میرد از نزد طبقه غیر ملکی مجانی شامل واحد هایی است که ساکنین آن نه مالک مسکن هستند و نه در برابر استفاده از آن وجه نقد یا جنس میرد از نزد *

مَشْرُوحٌ جَدِّ أَوْلَادِ

جدول شماره ۱ - جمعیت بر حسب جنس و شهر - دشت و دیگر نقاط حوزه سرشماری رضایه (آبانماه ۱۳۳۵) (توامبر ۱۱۵۶)

شهر - ده - سایر نقاط مسکونی	مرد وزن	مرد	زن	شهر - ده - سایر نقاط مسکونی	مرد وزن	مرد
جمعیت کل حوزه سرشماری رضایه	۲۴۱ ۶۴۵	۱۲۴ ۴۹۳	۱۱۷ ۱۵۲	بقیه نقاط کمران شهرستان نرسر		
نقاطیکه پنجهزار نرسر یا بیشتر جمعیت دارند				امام کندی	۱۳	۲۶
رضایه	۲۷ ۶۰۵	۳۶ ۳۸۴	۳۱ ۲۲۱	امام کندی	۱۶	۱۷۲
نقاطیکه کمران شهرستان نرسر جمعیت دارند				امروز آقاج	۵۶	۱۰۷
آباجلوی سفلی	۳۱۲	۱۵۷	۱۵۵	امیرآباد	۷۱	۱۴۲
آباجلوی علیا	۲۶۱	۱۲۷	۱۳۴	امینلو	۷۵	۱۴۱
آباجلوی میمنه	۱۶	۶	۱۰	انسی	۱۵۵	۲۸۴
آکس	۳۴۲	۱۸۰	۱۶۲	انگمان	۳۷	۷۳
آده سگدوز	۱۵۷	۷۶	۸۱	انگش	۲۳۰	۶۱۲
آده نازلوچانی	۳۴۰	۱۵۳	۱۶۷	انهر	۳۵۲	۶۷۵
آرنا	۲۰۳	۱۰۲	۱۰۱	ایچ ابولور	۲۲	۴۰
آرسا	۲۳۹	۱۲۷	۱۱۲	اوشچیلار	۱۳۰	۲۴۱
آسینگران	۵۷	۲۷	۳۰	اوخسار	۳۹	۷۴
آشغالیاد	۴۵۶	۲۲۷	۲۲۹	اودی	۴۱	۱۱۴
آقلاغ باراندوزچانی	۶۸	۲۹	۳۹	اندولو	۶۸	۱۲۷
آقلاغ ترنگور	۲۷	۱۴	۱۳	اورسی	۴۶	۱۱۱
آقلاغ دست بیل	۳۹۱	۱۹۵	۱۹۶	اوزان اسکندری	۱۱۱	۲۱۱
آقچمزوه	۲۳۴	۱۲۵	۱۰۹	اوزان شاهزاده خانم	۱۴۶	۲۶۴
آقچه قلعه	۱۶۳	۷۹	۸۴	اوصلور	۲۳۰	۴۳۲
آغ زیارت	۱۰۷	۵۹	۴۸	ازده الوی کاندلم	۱۱۷	۳۶۶
آغسقال	۲۳۸	۱۶۱	۱۷۷	اوک	۱۱	۴۷
آقناج	۱۱۴	۶۰	۵۴	ابوزانلو	۶۷	۱۲۳
آقاینگلو	۵۱۹	۲۷۴	۲۴۵	ایچی آقاج	۶۵	۱۳۴
آلاکوز سفلی	۸۷	۴۳	۴۴	ایچک پسر	۱۷۵	۳۵۴
آلاکوز علیا	۱۴۸	۷۶	۷۲			
آلمان آباد	۱۵۷	۹۳	۶۴	ایولسی	۳۶	۷۶
آلویان	۶۵	۳۰	۳۵	باباورد	۱۷۰	۳۱۷
آیدنیلو	۲۶۳	۱۳۸	۱۲۵	باباکنجه	۶۵	۱۲۲
احمد رسول	۲۳	۱۱	۱۲	باب خالده آباد	۵۸	۱۱۵
اخیان علیا	۱۵۹	۷۹	۸۰	بادکسی	۷۶	۱۳۷
اخیان محمود	۲۶	۱۰	۱۶	باراندوز	۲۶۷	۴۹۹
آده مرتضی باشا	۲۴۳	۱۱۶	۱۲۷	بارازان	۱۱۵	۲۶۳
اریلان	۹۳	۴۱	۵۲	بارانی مهم	۸۰	۱۴۰
اردشاهی	۲۱۹	۱۰۰	۱۱۱	بارانی کرد	۶۲	۱۳۵
ارزین	۵۶	۱۸	۲۸	بارین	۶۴	۱۸۲
اسکند آباد	۸۸	۴۲	۴۶			
اسکندیان	۱۰۱	۴۷	۵۴	باریز	۲۰	۳۶
اسلاملو کشلوچانی	۵۰۶	۲۶۱	۲۴۸	باری	۱۵۴	۳۲۴
اسلاملو دست بیل	۹۵	۴۱	۵۴	بازیرک	۶۳	۱۳۱
اشک سو	۱۶۴	۸۵	۷۹	باشلام پوشلو	۱۹۰	۳۴۷
اشکی	۵۹	۳۴	۴۵	بالاجور	۷۴	۱۵۰
اشنیه	۲ ۷۷۸	۱ ۴۳۶	۱ ۳۴۲	بالاگیر	۷۱	۱۶۰
انقیان	۱۹۴	۱۰۲	۹۲	بالانج	۲۵۲	۴۹۷
الواج	۲۶۸	۱۳۰	۱۲۸	بالدرلو	۲۱۲	۴۱۴
الیاس آباد	۵۷۹	۲۹۰	۲۸۹	بالستان	۱۸۷	۳۷۰
امامزاده	۳۱۶	۱۶۴	۱۵۵	بالقچی	۱۴۰	۲۸۰
				بالسو	۸۱۸	۱ ۵۷۱
				بالولان	۱۰۲	۲۳۱
				بانسی	۶۵	۱۵۱
				باوان صیما	۱۶۹	۳۴۶
				باوان مرگور	۵۵	۱۲۰

بقیه جدول شماره ۱ - جمعیت بر حسب جنس و شهر - ن مات و دیگر نقاط مسکونی حوزه سرشماره ایته: آبانماه ۱۳۳۵ (نوامبر ۱۹۵۶)

شهر - ده - سایر نقاط مسکونی			شهر - ده - سایر نقاط مسکونی		
مرد	زن	مرد و زن	مرد	زن	مرد و زن
بقیه نقاط کثیرالنجه هزار نفر					
۱۱	۱۲	۲۳	۳۶	۴۶	۸۲
۳۸	۵۲	۹۰	۶۸	۶۲	۱۳۰
۱۵۸	۱۷۰	۳۲۸	۱۰۴	۵۱	۱۵۵
۳۶	۳۵	۷۱	۳۷	۳۴	۷۱
۳۲	۱۸	۵۰	۲۲۲	۱۹۳	۴۱۵
۱۰۰	۱۱۹	۲۱۹	۶۲	۴۷	۱۰۹
۱۷	۲۷	۴۴	۶۳	۴۳	۱۰۶
۳۹	۳۴	۷۳	۴۷	۴۴	۹۱
۴۸	۳۷	۸۵	۶۶	۳۷	۱۰۳
۱۸۹	۲۳۳	۴۲۲	۸۰	۷۴	۱۵۴
۲۰۷	۲۰۱	۴۰۸	۵۲	۵۶	۱۰۸
۱۸	۱۷	۳۵	۱۶۲	۱۲۴	۲۸۶
۳۱	۲۹	۶۰	۵۹	۴۷	۱۰۶
۳۶	۴۲	۷۸	۱۴۶	۱۶۶	۳۱۲
۱۵	۱۵	۳۰	۵۴	۵۵	۱۰۹
۱۸	۱۴	۳۲	۳۹	۵۴	۹۳
۱۲۰	۱۴۲	۲۶۲	۸۷	۷۹	۱۶۶
۶۴	۵۴	۱۱۸	۲۴	۲۲	۴۶
۱۲۳	۱۳۹	۲۶۲	۶۹	۷۵	۱۴۴
۱۶۳	۱۶۳	۳۲۶	۸۱	۹۳	۱۷۴
۱۵۲	۲۰۰	۳۵۲	۱۹۰	۲۲۰	۴۱۰
۱۳	۷	۲۰	۱	۴	۵
۵۴	۳۶	۹۰	۴۰	۵۵	۹۵
۱۸۸	۲۰۱	۳۸۹	۴۸	۵۸	۱۰۶
۴۸	۵۳	۱۰۱	۲۵	۲۹	۵۴
۳۰۰	۳۵۳	۶۵۳	۴۹	۵۳	۱۰۲
۷۴	۸۰	۱۵۴	۱۵۱	۱۷۲	۳۲۳
۳۷	۴۲	۷۹	۹	۱۵	۲۴
۵۹	۵۶	۱۱۵	۱۰۲	۸۳	۱۸۵
۱۰۹	۱۱۹	۲۲۸	۹۳	۱۳۹	۲۳۲
۱۳۸	۱۶۹	۳۰۷	۸۳	۷۹	۱۶۲
۹۸	۸۲	۱۸۰	۲۹	۲۳	۵۲
۱۱۸	۸۶	۲۰۴	۵۳	۶۹	۱۲۲
۹	۱۱	۲۰	۷۴	۷۲	۱۴۶
۳۵۰	۳۷۶	۷۲۶	۳۳	۱۹	۵۲
۵۳	۵۷	۱۱۰	۱۱۷	۱۵۹	۲۷۶
۸۹	۸۳	۱۷۲	۲۲	۱۰	۳۲
۳۹	۲۳	۶۲	۳۹۶	۴۱۷	۸۱۳
۱۰۴	۱۱۹	۲۲۳	۳۸	۳۶	۷۴
۶۳	۶۹	۱۳۲	۸۸	۸۲	۱۷۰
۱۰۸	۱۰۶	۲۱۴	۱۲	۱۱	۲۳
۲۴۳	۲۲۳	۴۶۶	۲۹	۳۰	۵۹
۲۷۸	۲۸۵	۵۶۳	۱۸۰	۱۶۵	۳۴۵
۳۰	۲۵	۵۵	۶۹	۵۵	۱۲۴
۳۳	۱۲	۴۵	۲۸	۲۲	۵۰
۱۴۰	۱۶۶	۳۰۶	۴۸	۴۴	۹۲
۱۶۵	۱۷۸	۳۴۳	۱۰۲	۱۰۷	۲۰۹
۱۶۷	۱۹۰	۳۵۷	۲۲	۲۹	۵۱
۹۵	۹۷	۱۹۲	۱۲۹	۱۴۰	۲۶۹
۱۱۷	۲۰۶	۳۲۳	۶۷	۶۷	۱۳۴

بقیه جدول شماره ۱ - جمعیت بر حسب جنس در شهر - دهات و دیگر نقاط مسکونی حوزه سرشماری رضائیه و آبانماه ۱۳۳۵ (توامبر ۱۹۵۶)

بقیه نقاط کمتر از پنجاه نفر			بقیه نقاط کمتر از پنجاه نفر		
مرد	مرد وزن	شهر - رده - سایر نقاط مسکونی	زن	مرد	مرد وزن
۷	۲۴	۷۱	۴۹	۶۱	۱۱۰
۷	۶۵	۱۶۲	۱۵۸	۱۱۲	۳۵۰
۶	۱۹	۴۵	۷۵	۶۱	۱۶۶
۱	۹۲	۱۷۱	۶۱	۶۱	۱۲۷
۸	۸۷	۱۵۵	۲۶	۲۵	۵۱
۶	۱۷۱	۲۱۷	۹۲	۱۱۲	۲۰۴
۷	۹۲	۱۸۹	۱۶۰	۱۷۵	۳۳۵
۸	۱۴۷	۲۷۵	۵۱	۳۵	۹۴
۵	۵۳	۹۳	۱۲	۹	۲۱
۵	۲۷	۵۲	۱۰۱	۱۱۴	۲۱۵
۸	۶۶	۲۲۴	۱۳۴	۹۰	۲۲۴
۶	۱۳۹	۲۵۸	۲۶۴	۲۸۳	۵۴۷
۵	۵۴	۱۴۹	۸۰	۷۶	۱۵۶
۵	۴	۹	۸۹	۷۰	۱۵۹
۵	۶۸	۱۱۸	۱۰۸	۸۵	۱۶۳
۸	۱۱۴	۲۲۲	۱۵۶	۱۵۷	۳۱۳
۸	۹	۱۷	۷۶	۸۲	۱۵۸
۶	۵۶	۱۲۲	۱۸	۷	۲۵
۴	۳۰۶	۶۲۰	۲۷	۱۹	۴۶
۵	۱۵۲	۲۶۲	۹۰	۷۹	۱۶۹
۲	۲۶	۴۸	۳۷	۱۵	۵۲
۲	۶۶	۱۸۱	۵۳	۴۸	۱۰۱
۳	۲۲۴	۴۵۷	۱۰۷	۱۰۰	۲۰۷
۲	۸۸	۱۶۰	۴۰	۳۵	۷۵
۷	۳۵۸	۶۸۵	۸۱	۸۳	۱۶۴
۴	۷۲	۱۸۶	۱۵۰	۱۴۰	۲۱۰
۶	۱۰۳۵	۱۷۶۱	۱۰۶	۱۱۲	۲۱۸
۵	۷۹	۱۴۹	۴۱	۶۶	۵۷
۳	۶۱	۱۲۴	۲۶۵	۳۲۲	۵۸۷
۵	۸۸	۱۶۳	۵۶۱	۶۶۳	۱۲۵۴
۴	۶۰	۱۱۴	۲۰۵	۲۲۴	۴۲۹
۱	۷۲	۱۸۱	۲۴	۲۰	۴۴
۲	۱۹	۵۱	۷۴	۷۱	۱۴۵
۱	۱۶۴	۳۸۵	۲۸۷	۳۰۴	۵۹۱
۴	۶۱	۱۳۵	۱۰۸	۱۰۶	۲۱۴
۲	۶۵	۱۳۷	۷۰	۸۱	۱۵۱
۱	۳۲	۶۳	۷۳	۸۷	۱۶۰
۴	۱۷۴	۳۴۸	۱۴۴	۶۹	۲۴۳
۶	۲۲۸	۳۵۴	۲۳	۳۴	۶۷
۱	۱۱۲	۲۰۱	۱۲۵	۱۳۲	۲۵۷
۱	۱۱۳	۲۱۲	۲۴	۲۶	۷۰
۱	۷۰	۱۴۹	۴۷	۲۷	۷۴
۳	۲۰	۵۳	۷۵	۶۱	۱۶۶
۱	۱۸۷	۴۰۶	۸۴	۸۴	۱۶۸
۷	۲۳۱	۴۰۸	۵۹	۶۱	۱۲۰
۶	۱۱۳	۳۶۹	۹۰	۱۲۱	۲۱۱
۵	۷۱	۱۴۶	۸۴	۷۹	۱۶۳
۵	۵۱	۱۱۱	۴۹	۵۲۷	۱۰۲۱
۸	۱۰۸	۲۰۶	۸۳	۴۸	۱۳۱
۸	۷۸	۱۷۶	۱۴۳	۱۲۷	۲۷۰

بقیه جدول شماره ۱ - جمعیت بر حسب جنس و شهر - دهک و دیگر نقاط مسکونی حوزه سرشماری زندانبانیه آبانماه ۱۳۳۵ (نوامبر ۱۹۵۶)

شهر - ده - سایر نقاط مسکونی			شهر - ده - سایر نقاط مسکونی		
مرد	زن	مرد و زن	مرد	زن	مرد و زن
بقیه نقاط کمتر از پنجاه نفر			بقیه نقاط کمتر از پنجاه نفر		
۱۶۱	۱۲۲	۲۸۳	۲۲	۲۷	۴۹
۸۴	۸۸	۱۷۲	۸	۹	۱۷
۳۵۱	۳۴۳	۷۰۲	۱۱۴	۱۲۷	۲۴۱
۶۳	۶۶	۱۲۹	۱۸۲	۲۰۴	۳۸۶
۶۵	۶۳	۱۲۸	۴۸	۵۷	۱۰۵
۶۱	۴۸	۱۰۹	۸۸	۹۱	۱۷۹
۱۸۹	۱۶۲	۳۵۱	۲۹	۲۷	۵۶
۵۱۹	۵۵۶	۱۰۷۵	۴۱	۴۷	۸۸
۱۱	۷	۱۸	۱۶۵	۱۵۸	۳۲۳
۷۶	۹۵	۱۷۱	۳۰	۲۵	۵۵
۱۲۸	۸۶	۲۱۴	۱۱۴	۸۶	۲۰۰
۱۲۹	۱۳۵	۲۶۴	۴۷	۵۰	۹۷
۲۳	۲۶	۴۹	۱۶۵	۱۶۹	۳۳۴
۱۱	۱	۲۰	۷۷	۷۱	۱۴۸
۱۴	۱۰	۲۴	۲۰۲	۲۳۵	۴۳۷
۱۶۴	۱۹۹	۳۶۳	۵۵	۴۲	۹۷
۲۰۸	۲۴۵	۴۵۳	۵۱	۶۹	۱۲۰
۷۳	۶۳	۱۳۶	۳۳	۳۳	۶۶
۵۹	۵۶	۱۱۵	۷۲	۶۷	۱۳۹
۱۱۱	۱۱۱	۲۲۲	۱۶۵	۱۸۴	۳۴۹
۴۷	۶۵	۱۱۲	۴۰	۲۸	۶۸
۴۴	۳۱	۷۵	۱۰۰	۱۲۶	۲۲۶
۵۱	۷۹	۱۳۰	۸۲	۷۳	۱۵۵
۳۲۶	۳۹۱	۷۱۷	۸۳	۷۹	۱۶۲
۱۷	۱	۱۸	۱۷	۱۷	۳۴
۵۸	۲۹	۸۷	۵۷	۵۹	۱۱۶
۷۳	۶۲	۱۳۵	۳۹	۲۹	۶۸
۸۰	۸۱	۱۶۱	۱۰	۱۴	۲۴
۸۰	۱۰۶	۱۸۶	۳۵	۴۵	۸۰
۱۱۲	۱۶۸	۲۸۰	۴۸	۳۲	۸۰
۱۴۲	۱۸۳	۳۲۵	۳۴	۲۵	۵۹
۶۱	۵۲	۱۱۳	۲۰۶	۲۳۶	۴۴۲
۹۱	۱۰۴	۱۹۵	۱۰۰	۶۱	۱۶۱
۷۰	۶۷	۱۳۷	۸۴	۵۰	۱۳۴
۳۱	۱۲	۴۳	۸۵	۱۰۳	۱۸۸
۱۰۲	۱۲۳	۲۲۵	۱۷۰	۱۴۱	۳۱۱
۲۶	۲۲	۴۸	۱۵	۲۰	۳۵
۸۰	۷۸	۱۵۸	۱۴۱	۱۳۳	۲۷۴
۱۷۰	۱۷۴	۳۴۴	۱۴	۱	۱۵
۷۹	۸۴	۱۶۳	۶۸	۷۴	۱۴۲
۸۸	۹۵	۱۸۳	۱۰۸	۱۳۶	۲۴۴
۲۰۲	۱۶۷	۳۶۹	۱۵۳	۱۷۶	۳۲۹
۶۰	۵۶	۱۱۶	۴۰	۳۹	۷۹
۳۴۰	۳۶۶	۷۰۶	۳۶	۴۳	۷۹
۱۲۷	۱۵۸	۲۸۵	۲۶	۴۴	۷۰
۶۲	۴۳	۱۰۵	۴۴۰	۴۶۱	۹۰۱
۳۷۶	۳۲۷	۷۰۳	۱۴	۱۵	۲۹
۱۹۶	۱۹۶	۳۹۲	۲۶۲	۲۵۶	۵۱۸
۷۲	۹۲	۱۶۴	۱۱۹	۱۰۱	۲۱۰
۳۱	۲۳	۵۴	۱۴۸	۱۸۷	۳۳۵

بقیه جدول شماره ۱ - جمعیت بر حسب جنس در شهر - ۱۵۰۰ و دیگر نقاط حوزه سرشماری رختابه - آبانماه ۱۳۳۵ (نوامبر ۱۹۵۶)

شهر - ده - سایر نقاط مسکونی			شهر - ده - سایر نقاط مسکونی		
مرد	مرد و زن	زن	مرد	مرد و زن	زن
بقیه نقاط کمتر از شصت هزار نفر					
۲	۳۱	۶۳	۶۲	۱۱۵	۵۳
۳	۳۶	۸۱	۶۶	۱۱۵	۴۹
۴	۶۱	۱۲۸	۱۰۲	۱۹۵	۱۲
۵	۶۲	۱۲۶	۲۲	۵۸	۲۵
۶	۱۰۲	۱۹۵	۶۶	۱۹۶	۱۰۲
۷	۳	۶	۱۱۲	۲۰۶	۱۳
۸	۳	۱۲	۵۷	۹۹	۴۲
۹	۴۲	۸۰	۵۲	۱۲۰	۶۸
۱۰	۵۲	۹۲	۲۲	۵۰	۲۲
۱۱	۲۳۵	۴۷۹	۱۵۶	۳۲۷	۱۷۱
۱۲	۷۰	۱۲۲	۲۸	۴۵	۱۷
۱۳	۳۲	۸۴	۴۵	۹۰	۴۵
۱۴	۴۸	۹۶	۸۵	۱۸۵	۱۰۰
۱۵	۱۰	۲۷	۲۴	۴۵	۲۱
۱۶	۸۸	۱۷۲	۲۳۷	۴۵۲	۲۱۵
۱۷	۵۷	۱۰۱	۵۱	۹۱	۴۰
۱۸	۲۶	۵۰	۱۶	۳۶	۲۰
۱۹	۸۳	۱۲۷	۵۲	۱۰۷	۵۵
۲۰	۱۰۰	۲۰۴	۷۵	۱۵۳	۷۸
۲۱	۲۷	۵۵	۲۲	۹۹	۱۰۷
۲۲	۵۰	۱۰۳	۶۶	۱۰۷	۴۱
۲۳	۷۱	۱۲۴	۴۸	۸۸	۴۰
۲۴	۱۶	۲۹	۳۷	۷۹	۴۲
۲۵	۹۶	۱۸۹	۱۶	۲۶	۱۰
۲۶	۴۱۲	۷۷۴	۴	۱۱	۷
۲۷	۹۸	۱۸۷	۹۴	۱۴۸	۵۴
۲۸	۵۴	۱۲۴	۴۹	۸۲	۲۳
۲۹	۶۸	۱۲۹	۷۷	۱۲۳	۵۶
۳۰	۲۱	۶۳	۱۷۸	۲۳۲	۱۵۵
۳۱	۸۴	۱۵۸	۴۵	۱۰۴	۵۶
۳۲	۱۵۸	۳۰۲	۱۸۷	۳۸۳	۱۹۶
۳۳	۴۵	۸۶	۱۹	۴۰	۲۱
۳۴	۸۵	۱۵۵	۱۶۵	۳۳۶	۱۷۱
۳۵	۱۱۵	۲۲۸	۸۲	۱۸۴	۱۰۱
۳۶	۱۰۷	۱۹۲	۵۵	۱۱۶	۶۲
۳۷	۷۲	۱۳۸	۱۰۴	۱۷۶	۷۲
۳۸	۲۳۹	۴۴۵	۱۰	۲۶	۱۶
۳۹	۱۴۹	۲۶۸	۳۶	۷۰	۲۴
۴۰	۴۶۴	۸۸۲	۵۳	۸۹	۲۶
۴۱	۱۲۴	۲۵۰	۲۹	۳۸	۹
۴۲	۸۹	۲۰۱	۱۲۷	۲۸۰	۱۵۳
۴۳	۱۲	۲۱	۸۴	۱۷۰	۸۶
۴۴	۷۱	۱۵۰	۶۴	۱۴۵	۸۱
۴۵	۴۴	۷۷	۸۲	۱۸۵	۱۰۳
۴۶	۳۴۲	۷۰۲	۱۸۰	۳۵۷	۱۷۷
۴۷	۱۰۳	۲۰۸	۱۰۴	۲۰۸	۱۰۴
۴۸	۸۰	۱۳۸	۴۵	۱۰۵	۶۰
۴۹	۵۲	۹۲	۵	۸	۳
۵۰	۱۴۲	۲۷۸	۲۴۹	۵۲۵	۲۷۶
۵۱	۲۸	۱۰۷	۸۵	۱۶۲	۷۷

بقیه جدول شماره ۱ - جمعیت بر حسب جنس و شهر - دانات و دیگر نقاط مسکونی حوزه سرشماری رضائیه : آبانماه ۱۳۳۵ (نوامبر ۱۹۵۶)

شهر - سایر نقاط مسکونی	مرد وزن	مرد	زن	شهر - سایر نقاط مسکونی	مرد وزن	مرد	زن
بقیه نقاط کمتر از پنجاه هزار نفر							
سرایاد انزل	۵۶	۱۹	۳۷	تربیع حسن	۱۲	۸	۴
سرایاد برادوست	۱۴۷	۶۲	۸۵	تربیع کندی	۷۷	۳۹	۳۸
بیلو	۳۳۹	۱۲۹	۱۱۰	نزل حاجین	۸۶	۴۲	۴۴
بیس کان	۳۹	۱۸	۲۹	قنسلای	۸۴	۴۴	۴۰
بیس لور	۱۵۷	۸۶	۷۱	قنسلای خنجر	۱۲۶	۷۲	۶۴
بیس لوی جدرلوی	۸۱	۴۶	۳۵	قنسلای زبان	۲۲	۱۶	۶
بیس لوی دمی	۱۶۹	۸۷	۸۲	قنسلای بوزیلو	۱۰۱	۵۵	۴۶
بیس موسی لور	۳۸	۱۵	۲۳	قنسلای محمد شریف	۹۲	۴۶	۴۶
بین الهم	۱۷	۸	۶	قنسلای میرزا علی	۱۴۹	۷۶	۷۳
سکن	۲۴۵	۱۱۸	۱۲۷	تصربک برادوست	۳۳	۱۲	۲۱
غاریسی	۴۲۶	۲۲۰	۲۰۶	تصربک دشت	۶۶	۳۷	۲۹
بغ زاد	۶۱۶	۳۲۳	۲۹۳	تصربک روزه جانی	۱۴۰	۶۴	۷۶
بغ بیگلر	۱۵۸	۷۸	۸۰	تصربک حرمای	۲۹۹	۱۴۰	۱۵۹
بغ بیگلر	۲۰۸	۱۰۷	۱۰۱	تصربک	۱۹۵	۱۵	۱۰۰
لنگان	۵۶	۲۹	۳۵	قنسلو	۲۶۰	۱۴۰	۱۲۰
ولاد لور	۱۶	۱۱	۵	قارولار	۵۱۸	۲۸۰	۲۳۸
بوزیان	۱۵۴	۷۱	۸۲	قلاک	۶۷	۳۷	۳۰
اراسقان	۱۱۰	۵۵	۵۵	قلاک باشخان	۱۲۰	۵۸	۶۳
ارسا	۳۲۴	۱۵۴	۱۷۰	قلا تیان	۵۱	۲۰	۲۱
ازان آباد	۱۰۶	۵۲	۵۴	قلجله لور	۱۳۵	۶۸	۶۷
ازان اعلا	۱۰۶	۴۹	۵۷	قلعه اسمعیل آنا	۲۰۸	۶۸	۱۱۰
اسلو	۱۸۷	۱۰۵	۸۲	قلعه جوق براندوز جانی	۱۵۰	۸۰	۷۰
البرجی	۳۰۵	۱۶۱	۱۴۴	قلعه جوق سلدوز	۴۹۳	۲۵۰	۲۴۳
امت	۱۸۲	۸۹	۹۳	قلعه هنر	۱۳۹	۶۹	۷۰
ایخلو	۵۷۷	۲۸۹	۲۸۸	قلعه اسر	۱۹۲	۹۰	۱۰۲
ایجلو	۱۰۴	۵۶	۴۸	قلقاجی	۵۸۰	۲۸۱	۲۹۹
ایجلو	۱۲۹	۶۳	۶۶	قلیلو	۱۲۲	۶۵	۵۷
احسنلو	۶۲۷	۳۲۹	۳۰۹	قنسلو	۴۹	۲۷	۲۲
افینلو	۳۳	۲۰	۱۳	قوجوق	۱۲۴	۶۲	۶۲
ایبیز	۶۷	۴۸	۴۹	قورث تپه	۱۴۸	۸۳	۶۵
اکوزایل	۲۲۷	۱۲۳	۱۰۴	قوریه	۲۲۸	۱۰۹	۱۱۹
اکوز حاجی آنا بایا	۸۳	۴۳	۴۰	قوزیند	۱۷۲	۹۳	۷۹
اکرم علی آباد	۲۲۷	۱۱۴	۱۱۳	قوشچی	۱۵۵۳	۸۰۲	۷۵۱
الراکاشی	۱۹۵	۹۲	۱۰۳	تولنجی	۱۳۹۶	۷۴۰	۶۵۶
الراکاشی شهر	۲۵	۱۴	۱۱	تولسی	۲۳۰	۱۰۶	۱۲۴
الرحاجی خدمت	۱۰۶	۵۰	۵۶	تهرمان	۹۵	۲۶	۲۹
المرگورخانه	۱۸۵	۹۱	۹۴	تهرمانلوی سفلی	۲۵۴	۱۳۰	۱۲۴
لردانسه	۸۸	۵۴	۴۴	تهرمانلوی علیا	۱۳۴	۷۳	۶۱
لومبرزا حسینقلی	۶۶	۳۹	۲۷	تیرنسا	۱۵۹	۸۱	۷۸
لوزان لورجانی	۲۰۲	۱۰۸	۹۴	تپه لور	۱۰۱	۵۱	۵۰
بی	۸۰	۳۶	۴۴	کارانا	۱۰۱	۴۵	۵۶
بلور	۵۳	۲۴	۲۹	کاروانسرا باراندوز جانی	۱۲۲	۶۴	۵۸
عاشق	۲۵۰	۱۱۶	۱۳۴	کاروانسرا حلدوز	۳۲۴	۱۷۹	۱۴۵
نر آباد	۱۵	۵۲	۴۳	کاکسیر	۱۹۶	۱۰۷	۸۹
قنق اولیا	۸۶	۴۹	۳۷	کاموس	۱۵۰	۷۵	۷۵
آناج باراندوز جانی	۷۱۰	۳۷۳	۳۳۷	کاند ستار	۳۷	۱۷	۲۰
آناج برادوست	۱۵	۴۲	۵۳	کانسی برادوست	۲۴۹	۱۸۲	۵۹
باغ	۱۸۹۳	۹۷۶	۹۱۷	کانسی صومای	۱۸۷	۹۹	۹۶
بلاغ	۸۰	۴۲	۳۸	کان میران	۸۰	۴۷	۳۳
نصاب	۱۹۳	۹۶	۹۷	کاتی رش اشویه	۷۴	۳۴	۴۰

بقیه جدول شماره ۱ - جمعیت بر حسب جنس و شهر - دهات و دیگر نقاط مسکونی حوزه سرشماری رضایه و آبانماه ۱۳۳۵ (نوامبر ۱۹۵۶)

مرد	مرد و زن	شهر - ده - سایر نقاط مسکونی	زن	مرد	مرد و زن	شهر - ده - سایر نقاط مسکونی
		بقیه نقاط کثرترازیتهجهزار نفر				بقیه نقاط کثرترازیتهجهزار نفر
۱۷۸	۲۷۲	کوکبا	۱۴۴	۱۴۶	۲۹۰	کالی و ش صومای
۱۱۵	۲۱۲	کولقی	۶۰	۶۵	۱۲۵	کالی سرن
۲۳	۴۱	کویچهعلوی تپه	۲۲	۱۶	۳۸	کالی شروک انزل
۱۲۷	۲۲۲	کوک	۴۵	۲۷	۸۲	کالی شروک براد وست
۷۳۶	۱۳۱۶	کهریز	۶۲	۶۷	۱۲۹	کالی قوزان
۲۴	۶۱	کهریز سید	۲۵	۱۱	۳۶	کالی کیر
۲۸۲	۵۲۴	کهریزه	۸۰	۶۲	۱۴۲	کالی
۷۱	۱۶۵	کهریزه شکاک	۱۲۰	۱۲۲	۲۴۲	کالیسر
۱۵۶	۲۸۰	کهل	۱۰	۴	۱۴	کاجل آباد
۸۱	۱۷۱	کهنه قلعه	۲۱	۲۱	۴۰	کچله
۱۳	۲۱	کاولان	۷۵	۷۱	۱۴۶	کچه باشر
۱۶	۱۸۷	کباران	۴۵	۵۲	۹۸	کورد کاشان
۲۱۵	۴۴۴	کجلاز	۴۲۲	۴۷۸	۹۰۱	کوردسر
۳۵۱	۶۷۶	ککین	۷۲	۷۱	۱۴۴	کوزاکور
۲۱۸	۴۴۶	کورد آباد	۲۲	۲۵	۴۷	کم کالی
۴۵	۹۲	کوردوان	۶۰	۶۲	۱۲۲	کورش آباد
۵۲	۱۲۰	کورد هلیج	۱۷۵	۲۰۶	۳۸۱	کم آباد
۱۵۵	۳۰۶	کورد هفت	۳۱۷	۴۲۷	۸۲۴	کشتیان
۵۴	۱۲۸	کورد یک	۶۲	۵۷	۱۵۰	کلاسی
۱۵	۵۱	کورد یاغناصر	۵۱	۳۶	۸۷	کلاسی
۶۲	۱۲۷	کورد آباد	۳۸	۲۶	۶۴	کلان کالی
۲۴۶	۴۴۵	کوزنق	۲۵	۳۲	۵۸	کلانیک سفلی
۱۱	۵۴	کوزنقش	۵۶	۶۲	۱۱۸	کلانیک علیا
۱۹۴	۴۳۱	گل	۱۴۴	۱۸۵	۳۲۹	کلوان ملدوز
۱۴۲	۲۶۰	کلپانین	۲۲	۲۲	۵۵	کلوان نازلوچانی
۱۷۳	۳۳۸	کلدان لو	۲۱	۲۱	۵۰	کلوان قشلاق
۲۶	۷۵	کلستانه	۱۵۹	۱۳۶	۲۹۵	کله خسر
۷۱	۱۵۱	گل شیخان	۱۲۲	۱۱۵	۲۳۸	کلپور
۲۱۰	۳۷۱	کلپانخانه	۴۱	۶۰	۱۰۱	کلپا
۲۳	۱۲	کلپور سفلی	۳۰	۳۰	۶۰	کلپای بر
۱۷۲	۳۳۰	کلپور علیا	۷۲	۶۸	۱۴۰	کلپور سلا
۱۷	۴۵	کلپوران	۸۲	۷۷	۱۵۹	کلپوران ایل
۲۰۷	۴۲۴	کلپور	۵۷	۶۰	۱۱۷	کلپوران رعیت
۷۶	۱۵۲	کلپور آباد	۳۴۱	۳۶۱	۷۰۲	کلپورین
۶۶	۱۳۱	کلپور سلا	۸۶	۱۰۱	۱۸۷	کواسب
۱۵۱	۳۳۱	کوخار	۶۲	۷۷	۱۴۰	کویتلو
۱۰	۲۶	کوسودل	۱۰۱	۱۱۷	۲۲۶	کوتالان
۸۰	۱۶۴	کوران	۸۵	۶۶	۱۵۱	کوران آباد باشا
۴۸	۲۵	کوران آباد	۶۶	۸۰	۱۷۶	کورانه
۸۴	۱۶۴	کوران آباد قاضی	۴۹	۵۷	۱۰۶	کورانی
۶۰	۱۸۴	کوران آباد قزاق	۳۱	۲۲	۵۳	کورونکول
۴۸	۱۱	کورانه	۱۲۵	۶۵	۲۲۰	کوروملیا
۵۲۹	۱۰۶۶	کورین قلعه	۱۱۰	۱۰۸	۲۱۸	کوریه سفلی
۱۵۶	۲۷۳	کورخان	۱۴۰	۱۷۴	۳۱۴	کوزه کران
۱۴۸	۲۱۹	کولان	۲۷	۳۶	۶۳	کوزه کران کسوجک
۱۰۲	۱۸۷	کولکس	۶۶	۷۱	۱۴۵	کوسه آباد
۸۵	۱۶۸	کویچه لوی اصلان	۵۹	۳۶	۹۵	کوسه احمد
۳۳	۱۲۰	کویچه یاران	۶۶	۶۶	۱۳۲	کوسس
۱۵۲	۳۰۶	کویچه	۱	۱۰	۱۱	کوشن
۱۳	۲۰۶	کویسبان	۳۹۰	۲۶۵	۶۵۵	کوک تپه

بقیه جدول شماره ۱ - جمعیت برحسب جنس در شهر - دهات و دیگر نقاط حوزه سرشماری رضائیه : آبانماه ۱۳۳۵ (نوامبر ۱۹۵۶)

شهر - دهه - سایر نقاط مسکونی			شهر - دهه - سایر نقاط مسکونی		
زن	مرد	مرد و زن	زن	مرد	مرد و زن
بقیه نقاط گستران پنج هزار نفر					
۱۰۳	۱۱۶	۲۱۹	۱۱	۴	۱۵
۴۳۰	۴۷۱	۹۰۱	۹۳	۶۷	۱۶۰
۷۶	۶۷	۱۴۳	۷۱	۶۶	۱۳۷
۵۲	۶۳	۱۱۴	۶۶	۸۲	۱۴۴
۴۹	۳۲	۸۱	۲۴۰	۲۶۰	۵۰۰
۱۶۷	۱۶۱	۳۲۸	۷۰	۷۲	۱۴۲
۱۱۰	۱۰۰	۲۱۰	۱۴۷	۱۶۵	۳۱۲
۵۶	۳۸	۹۷	۷۳	۷۶	۱۴۹
۳۴	۴۰	۷۴	۳۳	۴۷	۸۰
۱۶۷	۱۹۴	۳۶۱	۱۳۱	۱۵۲	۲۸۳
۴۳	۲۳	۶۶	۵۰	۵۰	۱۰۰
۶۰	۹۴	۱۵۴	۵۸	۴۶	۱۰۴
۳۴	۳۱	۶۵	۳۸	۴۴	۸۲
۳۳۷	۳۴۰	۶۷۷	۶۳	۸۰	۱۴۳
۴۹	۳۹	۸۸	۶۰	۷۲	۱۳۲
۳۳۲	۳۱۷	۶۴۹	۳۶	۶۶	۱۰۲
۹۱	۱۰۲	۱۹۳	۸۶	۸۲	۱۶۸
۳۳۶	۲۰۳	۵۳۹	۱۷۷	۱۹۳	۳۷۰
۲	۲	۴	۳۷۸	۴۳۴	۸۱۲
۲۷۱	۲۸۲	۵۵۳	۱۰۹	۱۲۷	۲۳۶
۱۲۸	۱۰۶	۲۳۴	۳۴	۳۰	۶۴
۳۳	۲۷	۶۰	۴۰	۴۴	۸۴
۶۵	۸۰	۱۴۵	۱۰۱	۱۰۴	۲۰۵
۱۴۸	۱۲۴	۲۷۲	۱۰۴	۱۰۴	۲۰۸
۴۶	۳۶	۸۲	۶۶	۶۲	۱۲۸
۸۹	۶۳	۱۵۱	۳۸	۲۸	۶۶
۳۸	۴۴	۸۲	۲۱۰	۲۲۹	۴۳۹
۱۶۳	۱۹۴	۳۵۷	۳۱	۴۴	۷۵
۳۰	۴۱	۷۱	۶۹	۶۴	۱۳۳
۲۲	۳۲	۵۴	۶۴	۸۲	۱۷۶
۲۱۵۷	۲۳۹۶	۴۵۵۳	۱۶۱	۸۵	۲۴۶
۱۱۶	۱۳۵	۲۵۱	۶۸	۴۹	۱۱۷
۵۰	۵۰	۱۰۰	۲۶	۴۱	۶۷
۳۱	۱۳	۴۴	۲۷	۴۰	۶۷
۵۲	۴۵	۹۷	۲۲	۲۶	۴۸
۵۸	۳۸	۹۶	۱۱۹	۱۳۴	۲۵۳
۲۷	۴۵	۷۲	۱۷۹	۱۹۲	۳۷۱
۴۸	۴۱	۸۹	۲۵	۳۵	۶۰
۶۱	۹۳	۱۵۴	۵۸	۶۸	۱۲۶
۱۱۶	۱۰۷	۲۲۳	۸۶	۷۷	۱۶۳
۴۳	۴۰	۸۳	۱۳	۱	۱۴
۵۷	۶۷	۱۲۴	۲۲۳	۲۲۶	۴۴۹
۶۱	۹۲	۱۵۳	۶۲	۳۶	۹۸
۱۱	۸۸	۹۹	۸۱	۶۹	۱۵۰
۱۰۶	۱۷۰	۲۷۶	۱۸۳	۲۲۴	۴۰۷
۶۱۵	۲۳۳	۸۴۸	۳۶	۱۳	۴۹
۴۴	۳۹	۸۳	۹۶	۴۶	۱۴۲
۱۰۵	۱۱۵	۲۲۰	۸۰	۵۷	۱۳۷
۵۰	۶۴	۱۱۴	۲۹۸	۲۴۵	۵۴۳
۷۹	۳۹	۱۱۸	۱۱۳	۹۳	۲۰۶

بایه جدول شماره ۱ - جمعیت بر حسب جنس و سایر - دهات و شهر نقاط مکتوب حوزه سرشماری رضائیه، آبانماه ۱۳۳۵ (شواهر ۱۹۵۶)

شهر - دهه - سایر نقاط مکتوب	مرد و زن	مرد	زن	شهر - دهه - سایر نقاط مکتوب	مرد و زن	مرد	زن
بقیه نقاط کثرت از پنجهزار نفر				بقیه نقاط کثرت از پنجهزار نفر			
هانم آباد	۲۷۳	۱۱۷	۱۵۶	بشموراملا	۱۵۴	۳۱۵	۱۵۴
هسپستان	۱۵۱	۷۵	۸۴	بنگبه بکنلوچانی	۱۱۰	۱۸۱	۱۱۰
هشبان	۲۸۱	۱۵۷	۱۲۴	شکجه صوبای	۸۲	۱۶۶	۸۲
هفت سار	۱۵۵	۶۹	۸۶	بنگجه نازلوچانی	۱۱۸	۲۲۹	۱۱۸
هلوری	۹۴	۴۳	۵۱	یوالار	۲۳۵	۴۴۹	۲۳۵
هنگروان	۱۰۶	۵۴	۵۲	یورتانلوی جنبزه	۴۴	۹۵	۴۴
هورین	۲۸۶	۱۵۱	۱۳۵	یوسف آباد	۳۴	۷۶	۳۴
هیق	۳۳۵	۱۶۵	۱۷۰	بولتون آباد	۱۷	۳۷	۱۷
یادگارلو	۳۷۱	۱۹۶	۱۷۵	بولتون آباد علیا	۱۰۲	۱۹۸	۱۰۲
یارجوق	۲۱۲	۱۱۰	۱۰۲	یونسلو	۶۳	۱۳۶	۶۳

۶۶ - ۱۵۶ - ۵۱ - ۵۱

جدول شماره ۲ - مشخصات برجسته نقاطی که کثرت از پنجهزار نفر جمعیت دارند در حوزه سرشماری رضائیه، آبانماه ۱۳۳۵ (شواهر ۱۹۵۶)

چند درصد	تعداد دهات	مشخصات برجسته ده	چند درصد	تعداد دهات	مشخصات برجسته ده
		مجموع نقاط کثرت از پنجهزار نفر		۸۱۰	
۷۲ / ۲	۵۸۵	راهیو ۱			
۲۶ / ۴	۲۱۴	دهاتیکه رادیو ندارند یا اشهار نکرده اند	۳۵ / ۴	۲۸۷	شورای ده
۰ / ۱	۷	دهاتیکه ۱ تا ۴ رادیو دارند			مدرسه یا سایر موسسات فرهنگی ۱
۰ / ۵	۴	دهاتیکه ۵ تا ۹ رادیو دارند	۱۳ / ۰	۱۰۵	دهاتیکه فقط مدارس دولتی دارند
		دهاتیکه ۱۰ رادیو یا بیشتر دارند	۳ / ۲	۲۷	دهاتیکه فقط مدارس ملی دارند
		وضع تصرف زمین (تمام دهه و یا قسمتی از دهه)	۰ / ۱	۲	دهاتیکه مدارس دولتی و ملی دارند
		خالصه	۸۳ / ۵	۶۷۶	دهاتیکه موسسات فرهنگی ندارند
۱ / ۴	۷۶	موقوفه			بهداری یادمانگاه و یا سایر موسسات بهداشتی
۵ / ۳	۴۳	متعلق بدانگین کشاورز	۱ / ۱	۹	حمام عمومی
۳۲ / ۸	۲۶۶	متعلق بدانگین غیر کشاورز (اربابی)	۱ / ۱	۹	مسجد
۸۶ / ۷	۷۰۲	متعلق به بنگاههای غیر دولتی	۵۴ / ۷	۴۴۳	
۱ / ۰	۸				

بقیه جدول شماره ۱ - جمعیت بر حسب جنس در شهر - دهات و دیگر نقاط حوزه سرشماری رضائیه : آبانماه ۱۳۳۵ (نوامبر ۱۹۵۶)

شهر - ده - سایر نقاط مسکونی			شهر - ده - سایر نقاط مسکونی		
مرد	زن	مرد و زن	مرد	زن	مرد و زن
بقیه نقاط کمتر از پنجاه نفر					
۱۱۶	۱۰۳	۲۱۹	۴	۱۱	۱۵
۴۳۰	۴۳۰	۸۶۰	۶۷	۱۳	۸۰
۶۷	۷۶	۱۴۳	۶۶	۷۱	۱۳۷
۵۲	۶۲	۱۱۴	۸۲	۶۲	۱۴۴
۴۹	۳۲	۸۱	۲۶۰	۲۴۰	۵۰۰
۱۶۲	۱۶۱	۳۲۳	۷۲	۷۰	۱۴۲
۱۱۰	۱۰۰	۲۱۰	۱۶۵	۱۴۷	۳۱۲
۵۹	۳۸	۹۷	۷۶	۷۳	۱۴۹
۳۴	۴۰	۷۴	۴۷	۳۳	۸۰
۱۶۷	۱۶۴	۳۳۱	۱۵۲	۱۳۱	۲۸۳
۴۳	۲۳	۶۶	۵۰	۵۰	۱۰۰
۹۰	۶۴	۱۵۴	۴۶	۵۸	۱۰۴
۳۴	۳۱	۶۵	۴۴	۳۸	۸۲
۳۲۷	۳۴۰	۶۶۷	۸۰	۶۲	۱۴۲
۴۹	۳۹	۸۸	۷۲	۶۰	۱۳۲
۲۲۲	۲۱۷	۴۳۹	۲۶	۲۶	۵۲
۹۹	۱۰۲	۲۰۱	۸۲	۸۶	۱۶۸
۲۲۶	۲۰۳	۴۲۹	۱۹۳	۱۷۷	۳۷۰
۲	۲	۴	۴۳۴	۳۲۸	۷۶۲
۲۷۱	۲۸۲	۵۵۳	۱۲۷	۱۰۹	۲۳۶
۱۲۸	۱۰۶	۲۳۴	۳۰	۳۴	۶۴
۲۳	۲۷	۵۰	۴۴	۴۰	۸۴
۹۵	۸۰	۱۷۵	۱۰۴	۱۰۱	۲۰۵
۱۴۸	۱۲۴	۲۷۲	۱۰۴	۱۰۴	۲۰۸
۴۶	۳۶	۸۲	۶۲	۶۶	۱۲۸
۸۹	۶۲	۱۵۱	۲۸	۳۸	۶۶
۳۸	۴۴	۸۲	۲۲۱	۲۱۰	۴۳۱
۱۶۳	۱۶۴	۳۲۷	۴۴	۳۱	۷۵
۳۰	۴۱	۷۱	۶۴	۶۶	۱۳۰
۲۲	۳۲	۵۴	۸۲	۶۴	۱۴۶
۲۱۵۷	۲۲۹۶	۴۴۵۳	۸۵	۱۲۱	۲۰۶
۱۱۶	۱۲۵	۲۴۱	۴۹	۶۸	۱۱۷
۵۰	۵۰	۱۰۰	۴۱	۲۶	۶۷
۳۱	۱۳	۴۴	۴۰	۲۷	۶۷
۵۲	۴۵	۹۷	۲۶	۲۲	۴۸
۵۸	۳۸	۹۶	۱۳۴	۱۱۹	۲۵۳
۲۷	۴۵	۷۲	۱۹۲	۱۷۹	۳۷۱
۴۸	۴۱	۸۹	۳۵	۲۵	۶۰
۶۱	۶۳	۱۲۴	۲۸	۵۸	۸۶
۱۱۱	۱۰۷	۲۱۸	۲۷	۸۶	۱۱۳
۴۳	۴۰	۸۳	۹	۱۳	۲۲
۷	۶۷	۷۴	۲۲۲	۲۲۲	۴۴۴
۶۱	۶۲	۱۲۳	۳۶	۶۲	۹۸
۱۱	۸۸	۹۹	۶۶	۸۱	۱۴۷
۱۰۶	۱۷۰	۲۷۶	۲۲۴	۱۸۳	۴۰۷
۱۱۵	۲۲۳	۳۳۸	۱۳	۲۹	۴۲
۴۷	۳۹	۸۶	۴۶	۶۶	۱۱۲
۱۰۵	۱۱۵	۲۲۰	۵۷	۸۰	۱۳۷
۵۰	۶۴	۱۱۴	۲۴۵	۲۹۸	۵۴۳
۷۹	۳۹	۱۱۸	۲۳	۱۱۳	۱۳۶

بقيه جدول شماره ۱ - جمعيت برحسب جنس در رايون - دهات و ديكتونقاط مسكوني حوزه سرشماری رفاقيه آبانماه ۱۳۳۵ (نوامبر ۱۹۵۶)

شهر - دهه - ساير نقاط مسكوني	مرد و زن	مرد	زن	شهر - دهه - ساير نقاط مسكوني	مرد و زن	مرد	زن
بقيه نقاط كشترازي تجهيزات ريفر				بقيه نقاط كشترازي تجهيزات ريفر			
هاشم آباد	۲۷۳	۱۱۷	۱۵۶	بنغور اعلا	۳۱۵	۱۵۴	۱۶۱
همبستان	۱۵۹	۷۵	۸۴	بنگچه بكت لوجاني	۱۱۹	۱۱۰	۱۱۰
هشتيان	۲۸۱	۱۵۷	۱۲۴	بنگچه صوماي	۱۱۶	۸۲	۸۲
هفت سار	۱۵۵	۶۹	۸۶	بنگچه تاز لوجاني	۲۲۱	۱۱۸	۱۱۸
هلوري	۹۹	۴۳	۵۶	بوزالار	۴۴۹	۲۳۵	۲۱۴
هنكروان	۱۰۶	۵۴	۵۲	بورقانلوي جنبزه	۱۵	۴۴	۴۴
موسين	۲۸۶	۱۵۱	۱۳۵	يوسف آباد	۷۶	۳۴	۳۴
هيسق	۳۳۵	۱۶۵	۱۷۰	بولتون آباد	۳۷	۱۷	۱۷
يادگارلو	۳۷۱	۱۶۶	۲۰۵	بولتون آيا دهيا	۱۹۸	۱۰۲	۱۰۲
يارجوق	۲۱۲	۱۱۰	۱۰۲	يونسلو	۱۳۶	۶۳	۶۳

۱۵۶ - ۱ - ۵۱

جدول شماره ۲ - مشخعات برحسب نقاشي كه كشترازي تجهيزات ريفر جمعيت دارند در حوزه سرشماری رفاقيه آبانماه ۱۳۳۵ (نوامبر ۱۹۵۶)

مشخعات برحسب دهه	تعداد دهات	چند درصد مجموع دهات	مشخعات برحسب دهه	تعداد دهات	چند درصد مجموع دهات
مجموع نقاط كشترازي تجهيزات ريفر	۸۱۰		راديو		
شوراي دهه	۲۸۷	۳۵ / ۱	دهاتي كه راديو ندارند و اظهار نكرده اند	۵۸۵	۷۲ / ۲
مدرسه يا ساير موسسات فرهنگي :			دهاتي كه ۱ تا ۹ راديو دارند	۲۱۴	۲۶ / ۴
دهاتي كه فقط مدارس دولتي دارند	۱۰۵	۱۳ / ۰	دهاتي كه ۱۰ راديو دارند	۷	۰ / ۱
دهاتي كه فقط مدارس ملي دارند	۲۷	۳ / ۳	دهاتي كه ۱۰ راديو و بيايشتر دارند	۴	۰ / ۵
دهاتي كه مدارس دولتي و ملي دارند	۲	۰ / ۲	وضع تصرف زمين (تمام دهه و با قسمتي از دهه)		
دهاتي كه موسسات فرهنگي ندارند	۶۷۶	۸۳ / ۵	خالصه	۷۶	۹ / ۴
بهداري يادمانگاه و يا ساير موسسات بهداشتي	۹	۱ / ۱	موتونه	۴۳	۵ / ۳
حمام عمومي	۹	۱ / ۱	شعالي بلكين كشاورز	۲۶۶	۳۲ / ۸
مسجد	۴۴۳	۵۴ / ۷	شعالي بلكين غير كشاورز (اريايي)	۷۰۲	۸۶ / ۷
			شعالي به نگاههاي غير دولتي	۸	۱ / ۰

جدول شماره ۳- جمعیت برحسب سن و جنس در حوزه سرشماری رضائیه و آبانماه ۱۳۳۵ (نوامبر ۱۹۵۶)

چند درصد			تعداد			سن
زن	مرد	مردوزن	زن	مرد	مردوزن	
۱۰۰/۰	۱۰۰/۰	۱۰۰/۰	۱۱۷ ۱۵۲	۱۲۴ ۴۹۳	۲۴۱ ۶۴۵	کل حوزه سرشماری رضائیه
						به سنین
۱۸/۲	۱۶/۶	۱۷/۴	۲۱ ۳۴۴	۲۰ ۷۱۱	۴۲ ۰۵۵	۵ ساله
۲/۴	۲/۴	۲/۴	۲ ۷۲۳	۳ ۰۳۴	۵ ۸۰۷	ترازیکسانه
۱۵/۸	۱۴/۲	۱۵/۰	۱۸ ۵۵۱	۱۷ ۶۹۷	۳۶ ۲۴۸	۴- ساله
۱۴/۶	۱۴/۰	۱۴/۳	۱۷ ۱۱۳	۱۷ ۳۸۰	۳۴ ۴۹۳	۹- ساله
۹/۰	۹/۵	۹/۲	۱۰ ۵۹۲	۱۱ ۸۰۷	۲۲ ۳۴۹	۱۴- ساله
۸/۰	۷/۲	۷/۶	۹ ۳۳۰	۹ ۰۰۲	۱۸ ۳۳۲	۱۹- ساله
۹/۴	۹/۲	۹/۳	۱۱ ۰۳۹	۱۱ ۱۸۰	۲۲ ۵۱۹	۲۴- ساله
۱۵/۳	۱۵/۱	۱۵/۶	۱۷ ۸۸۶	۱۹ ۷۱۵	۳۷ ۶۸۱	۳۴- ساله
۷/۸	۸/۵	۸/۲	۹ ۱۹۲	۱۰ ۶۰۸	۱۹ ۸۰۰	۴۴- ساله
۷/۵	۷/۳	۷/۳	۸ ۷۳۹	۸ ۹۱۶	۱۷ ۶۵۵	۵۴- ساله
۵/۶	۶/۵	۶/۱	۶ ۶۰۵	۸ ۱۴۱	۱۴ ۷۵۲	۶۴- ساله
۲/۷	۳/۴	۳/۰	۳ ۱۳۵	۴ ۲۳۲	۷ ۳۶۷	۷۴- ساله
۱/۲	۱/۳	۱/۳	۱ ۴۵۱	۱ ۶۰۱	۳ ۰۵۲	۸۴- ساله
۰/۵	۰/۶	۰/۶	۶۸۷	۷۵۶	۱ ۴۴۳	ساله بیابا
۰/۱	۰/۱	۰/۱	۸۶	۶۴	۱۵۳	اظهار نشده
-	-	-	۲۰/۱	۲۱/۵	۲۰/۸	سنی
۱۰۰/۰	۱۰۰/۰	۱۰۰/۰	۳۱ ۲۴۱	۳۶ ۳۸۴	۶۷ ۶۰۵	شهر رضائیه
						به سنین
۱۵/۳	۱۳/۵	۱۴/۳	۴ ۷۶۸	۴ ۹۰۵	۹ ۶۷۳	۵ ساله
۳/۱	۲/۷	۲/۹	۹۷۲	۹۶۹	۱ ۹۴۱	ترازیکسانه
۱۲/۲	۱۰/۸	۱۱/۴	۳ ۷۹۶	۳ ۱۲۶	۷ ۷۳۲	۴- ساله
۱۳/۲	۱۲/۰	۱۲/۶	۴ ۱۲۳	۴ ۳۸۳	۸ ۵۰۶	۹- ساله
۹/۸	۹/۷	۹/۸	۳ ۰۶۹	۳ ۵۲۸	۶ ۵۱۷	۱۴- ساله
۹/۰	۸/۱	۸/۵	۲ ۸۲۴	۲ ۹۴۵	۵ ۷۶۹	۱۹- ساله
۹/۱	۱۴/۷	۱۲/۵	۳ ۰۹۱	۵ ۳۳۵	۸ ۴۲۶	۲۴- ساله
۱۶/۱	۱۵/۰	۱۵/۵	۵ ۰۶۶	۵ ۴۶۲	۱۰ ۴۹۱	۳۴- ساله
۸/۴	۹/۱	۸/۸	۲ ۶۳۵	۳ ۳۱۱	۵ ۹۴۶	۴۴- ساله
۸/۵	۷/۷	۸/۱	۲ ۶۵۳	۲ ۸۰۸	۵ ۴۶۱	۵۴- ساله
۵/۱	۶/۱	۶/۰	۱ ۸۳۰	۲ ۲۰۹	۴ ۰۳۹	۶۴- ساله
۲/۲	۲/۷	۲/۵	۶۹۱	۱ ۰۰۰	۱ ۶۹۹	۷۴- سال
۱/۰	۰/۸	۰/۱	۳۰۸	۳۰۰	۶۰۸	۸۴- ساله
۰/۶	۰/۵	۰/۵	۱۷۲	۱۸۰	۳۵۲	ساله بیابا
۰/۱	۰/۱	۰/۱	۲۰	۱۸	۳۸	اظهار نشده
-	-	-	۲۱/۳	۲۲/۳	۲۱/۱	سنی
۱۰۰/۰	۱۰۰/۰	۱۰۰/۰	۸۵ ۹۳۱	۸۸ ۱۰۹	۱۷۴ ۰۴۰	بقیه نقاط حوزه سرشماری رضائیه
						به سنین
۱۹/۳	۱۷/۱	۱۸/۶	۱۶ ۵۷۶	۱۵ ۸۰۶	۳۲ ۳۸۲	۵ ساله
۲/۱	۲/۳	۲/۲	۱ ۸۲۱	۲ ۰۴۵	۳ ۸۶۶	ترازیکسانه
۱۷/۲	۱۵/۶	۱۶/۴	۱۴ ۷۵۵	۱۳ ۷۶۱	۲۸ ۵۱۶	۴- ساله
۱۵/۱	۱۴/۸	۱۴/۹	۱۲ ۹۹۰	۱۲ ۹۹۷	۲۵ ۹۸۷	۹- ساله
۸/۷	۹/۴	۹/۱	۷ ۹۷۳	۸ ۲۷۹	۱۵ ۷۵۲	۱۴- ساله
۷/۶	۶/۱	۷/۲	۶ ۵۰۶	۶ ۰۵۷	۱۲ ۵۶۳	۱۹- ساله
۹/۲	۷/۰	۸/۱	۷ ۹۴۸	۶ ۱۴۵	۱۴ ۰۹۳	۲۴- ساله
۱۵/۰	۱۶/۲	۱۵/۶	۱۲ ۸۵۷	۱۱ ۳۳۳	۲۷ ۱۹۰	۳۴- ساله
۷/۶	۸/۳	۸/۰	۶ ۵۵۷	۷ ۲۹۷	۱۳ ۸۵۴	۴۴- ساله
۷/۱	۶/۱	۷/۰	۶ ۰۸۶	۶ ۱۰۸	۱۲ ۱۹۴	۵۴- ساله
۵/۶	۶/۷	۶/۲	۴ ۷۷۵	۵ ۳۳۲	۱۰ ۷۰۷	۶۴- ساله
۲/۸	۳/۷	۳/۳	۲ ۴۳۶	۳ ۲۳۲	۵ ۶۶۸	۷۴- ساله
۱/۳	۱/۵	۱/۴	۱ ۱۴۳	۱ ۳۰۱	۲ ۴۴۴	۸۴- ساله
۰/۶	۰/۷	۰/۶	۵۱۵	۵۷۶	۱ ۰۹۱	ساله بیابا
۰/۱	۰/۱	۰/۱	۶۹	۴۶	۱۱۵	اظهار نشده
-	-	-	۱۹/۶	۲۰/۷	۲۰/۱	سنی

بقیه جدول شماره ۱- وضع زناشویی برحسب سن و جنس در حوزه سرشماری رضائیه : آبانماه ۱۳۳۵ تا شهریور ۱۳۳۵ (سن اظهارنشده نیز جزو جمع سنین از ۱۵ ساله بیالا منظور شده است)

ازدواج نکرده	بی همسر		دارای همسر		جمع	سن و جنس
	در اثر طلاق	در اثر فوت	چند درصد	تعداد		
۱۳۷۱۳	۳۱۴	۱۲۳۶	۶۹/۳	۳۵۳۶۴	۵۱۰۲۷	از ۱۵ ساله بیالا مرد
۵۸۲۹	۴	۶	۳/۷	۲۲۲	۶۰۵۷	۱ ساله
۴۰۶۶	۱۱	۱۳	۲۲/۳	۲۰۴۷	۶۱۴۵	۱ ساله
۳۱۳۹	۱۰۹	۱۴۷	۷۶/۳	۱۰۹۲۸	۱۴۳۳۴	۱ ساله
۴۴۹	۶۴	۱۵۱	۹۰/۱	۶۶۳۲	۷۲۹۷	۱ ساله
۱۲۲	۴۶	۲۳۷	۹۳/۱	۵۷۰۳	۶۱۰۸	۱ ساله
۵۶	۴۲	۳۹۳	۹۱/۷	۵۴۴۱	۵۹۳۲	۱ ساله
۱۸	۲۰	۳۶۶	۸۷/۵	۲۸۲۸	۳۲۳۲	۱ ساله
۷	۵	۲۰۰	۸۳/۷	۱۰۸۹	۱۳۰۱	۱ ساله
۵	۱	۱۲۶	۷۶/۶	۴۴۱	۵۷۶	بیالا
۲۲	۱	۲	*	۲۱	۴۶	پهارنشده
۵۷۸۷	۳۳۱	۶۳۷۸	۷۴/۱	۳۶۳۹۶	۴۸۸۹۲	از ۱۵ ساله بیالا زن
۴۲۵۶	۳۸	۸	۲۲/۱	۲۲۰۴	۶۵۰۶	۱ ساله
۱۸۶	۷۱	۴۹	۸۶/۱	۶۸۴۲	۷۹۴۸	۱ ساله
۴۰۳	۹۰۲	۱۸۹	۹۴/۶	۱۲۶۶۸	۱۲۸۵۷	۱ ساله
۵۸	۳۴	۳۹۹	۹۲/۶	۶۰۶۹	۶۵۵۷	۱ ساله
۲۷	۲۷	۱۳۰۵	۷۷/۷	۴۷۲۷	۶۰۸۶	۱ ساله
۲۲	۳۱	۱۹۱۱	۵۸/۱	۲۸۶۱	۴۷۷۵	۱ ساله
۱۵	۱۳	۱۳۵۷	۴۳/۱	۱۰۵۱	۲۴۳۶	۱ ساله
۴	۶	۷۷۴	۳۱/۱	۳۵۶	۱۱۴۳	۱ ساله
۴	۵	۳۸۸	۲۲/۱	۱۱۸	۵۱۵	بیالا
۱۲	۱	۶	*	۵۰	۶۹	پهارنشده

مؤاره بکه جمع کمتر از ۱۰۰ باشد چند درصد نشان داده میشود *

جدول شماره ۵ - وضع مواد بر حسب سن و جنس در جمعیت ازده ساله بیابای حوزه سرشماری رضائیه و آبانامه (۱۳۳۵) (نوامبر - ۱۹۵۶)
(سن اظهار نشده نیز جزو جمعیت ازده ساله بیابا منظور شده است)

آنهاشکه و سواد شایسته اظهار کنند	تعداد آنها که میخوانند و می نویسند	تعداد آنها که فقط میخوانند	میخوانند بخوانند و نمیخوانند (با سواد)			جمع کل	سن و جنس	
			تحصیلات رسمی ندارند	تحصیلات رسمی دارند	چند درصد			
یک حوزه سرشماری رضائیه								
مردان								
	۱۴۲۳۰۸	۱۴۲	۲۵۹۹	۱۹۳۱۰	۱۳/۳	۲۱۹۰۱	۱۶۵۰۹۷	جمع ازده ساله بیابا
۳۱	۱۶۱۳۳	۱۲	۱۱۳	۵۵۷۰	۲۵/۱	۵۶۸۳	۲۲۳۴۹	۱۰-۱۴ ساله
۲۴	۱۴۳۳۱	۲۲	۱۱۵	۳۸۴۰	۲۱/۶	۳۹۵۵	۱۸۳۳۲	۱۵-۱۹ ساله
۳۵	۱۶۱۸۲	۵۲	۱۷۳	۳۰۷۷	۱۴/۴	۳۲۵۰	۱۲۵۱۹	۲۰-۲۴ ساله
۵۵	۳۲۷۵۰	۱۷۶	۵۳۴	۴۱۶۶	۱۲/۵	۴۷۰۰	۳۷۶۸۱	۲۵-۳۴ ساله
۲۱	۱۷۵۵۳	۱۱۵	۴۸۲	۱۶۲۹	۱۰/۷	۲۱۶۱	۱۶۸۰۰	۳۵-۴۴ ساله
۳۸	۱۶۴۰۷	۱۱۱	۴۴۷	۶۵۲	۶/۲	۱۰۹۹	۱۷۶۵۵	۴۵-۵۴ ساله
۲۴	۱۳۳۱۹	۶۱	۴۴۹	۲۶۳	۴/۸	۷۱۲	۱۴۷۴۶	۵۵-۶۴ ساله
۱۰	۱۱۳۹۳	۶۳	۳۸۵	۱۱۱	۳/۳	۳۹۶	۱۱۸۶۲	۶۵ ساله بیابا
-	۱۵۰	-	۱	۲	۲/۰	۳	۱۵۳	سن اظهار نشده
سرد								
۹۱	۶۸۴۰۷	۵۵۰	۲۲۴۲	۱۵۳۱۲	۲۰/۱	۱۷۳۵۴	۸۶۴۰۲	جمع ازده ساله بیابا
زنان								
۱۵	۷۶۱۵	۱۲	۷۲	۴۰۹۳	۳۵/۳	۴۱۶۵	۱۱۸۰۷	۱۰-۱۴ ساله
۶	۶۱۷۴	۱۴	۷۱	۲۷۳۷	۳۱/۲	۲۸۰۸	۹۰۰۲	۱۵-۱۹ ساله
۱۶	۸۸۱۱	۴۵	۱۳۵	۲۴۸۳	۲۲/۷	۲۶۰۸	۱۱۴۸۰	۲۰-۲۴ ساله
۲۰	۱۵۷۴۳	۱۵۷	۴۶۱	۳۴۴۴	۱۹/۶	۳۸۷۵	۱۶۷۹۵	۲۵-۳۴ ساله
۱۰	۸۶۵۴	۹۳	۴۲۷	۱۴۲۴	۱۷/۴	۱۸۵۱	۱۰۶۰۸	۳۵-۴۴ ساله
۱۰	۷۸۰۴	۶۵	۴۰۱	۶۰۶	۱۱/۳	۱۰۰۷	۸۹۱۶	۴۵-۵۴ ساله
۱۰	۷۳۸۶	۷۹	۴۱۷	۲۴۹	۸/۲	۶۶۱	۸۱۴۱	۵۵-۶۴ ساله
۴	۶۱۵۹	۵۵	۳۶۷	۱۰۴	۵/۶	۳۷۱	۶۵۸۶	۶۵ ساله بیابا
-	۶۱	-	۱	۲	۲/۰	۳	۶۴	سن اظهار نشده
زنان								
۱۴۷	۷۳۹۰۱	۹۲	۳۵۷	۴۱۹۸	۵/۸	۴۵۵۵	۷۸۶۹۵	جمع ازده ساله بیابا
شهر رضائیه								
مردان								
۱۰۵	۳۴۱۱۴	۳۰۶	۱۳۹۹	۱۳۵۰۵	۳۰/۱	۱۴۹۰۱	۴۶۴۲۶	جمع ازده ساله بیابا
۱۴	۲۷۹۱	۴	۵۳	۳۷۳۵	۵۷/۴	۳۷۸۸	۶۵۹۷	۱۰-۱۴ ساله
۱۲	۳۰۶۳	۸	۴۹	۲۶۳۷	۴۶/۶	۲۶۸۶	۵۷۶۱	۱۵-۱۹ ساله
۱۱	۶۱۱۳	۱۹	۷۷	۲۲۰۶	۲۷/۱	۲۲۸۲	۸۴۶۶	۲۰-۲۴ ساله
۱۹	۷۲۵۸	۷۴	۲۴۷	۲۸۹۳	۲۹/۹	۳۱۴۰	۱۰۴۹۱	۲۵-۳۴ ساله
۸	۴۳۵۷	۵۶	۲۷۱	۱۲۴۶	۲۵/۶	۱۵۲۵	۵۹۴۶	۳۵-۴۴ ساله
۱۷	۴۶۲۰	۶۸	۲۵۶	۵۰۰	۱۳/۸	۷۵۶	۵۴۶۱	۴۵-۵۴ ساله
۱۸	۳۵۰۲	۴۸	۲۶۹	۲۰۲	۱۱/۷	۴۷۱	۴۰۳۹	۵۵-۶۴ ساله
۶	۲۳۷۴	۲۹	۱۶۶	۸۴	۹/۴	۲۵۰	۲۶۵۹	۶۵ ساله بیابا
-	۳۶	-	-	۲	۲/۰	۲	۳۸	سن اظهار نشده

* در مواردیکه جمع کل کمتر از ۱۰۰ باشد چند درصد نشان داده نمیشود

بقیه جدول شماره ۵ - وضع مواد پر حسب سن و جنس و جمعیت از ده ساله بیالای حوزه سرشماری رضائیه آبانماه ۱۳۳۵ (توام ۱۱۵۶)

(سن اظهار شده نیز جز جمع سنین از ده ساله بیالای منظور شده است)

آبهایکه وضع موادشان اظهار نشده	نمیخوانند و بنویسند	فقط میتوانند بخوانند	میتوانند بخوانند و بنویسند (با سواد)			جمع کل	سن و جنس	
			تحصیلات رسمی ندارند	تحصیلات رسمی دارند	چند درصد			
۳۴	۹۵۷۴۸	۲۳۵	۱۱۹۷	۹۸۸۲	۴۰/۶	۱۱۰۷۹	۲۷۰۹۶	جمع از ده ساله بیالا
۷	۱۰۱۶	۴	۲۷	۲۴۷۴	۷۰/۹	۲۵۰۱	۳۰۲۸	۱۴- ساله
۲	۱۲۳۵	۲	۲۵	۱۶۸۱	۵۷/۶	۱۷۰۶	۲۹۴۵	۱۶- ساله
۶	۳۵۵۷	۱۳	۵۵	۱۷۰۴	۳۳/-	۱۷۵۹	۵۳۳۵	۲۴- ساله
۵	۲۱۵۷	۶۰	۲۰۲	۲۲۳۷	۴۴/۷	۲۴۴۰	۵۴۶۲	۲۴- ساله
۲	۱۶۶۵	۴۰	۲۴۶	۱۰۵۸	۳۹/۴	۱۳۰۴	۲۳۱۱	۴۴- ساله
۲	۲۰۵۹	۵۵	۲۳۲	۴۵۹	۲۴/۶	۶۹۲	۲۸۰۸	۵۴- ساله
۸	۱۷۱۹	۳۹	۲۵۲	۱۶۰	۲۰/۱	۴۴۳	۲۲۰۹	۶۴- ساله
۲	۱۲۲۴	۲۲	۱۵۵	۷۷	۱۵/۷	۲۳۲	۱۴۸۰	ساله بیالا
-	۱۶	-	-	۲	*	۲	۱۸	نظاری نشده
۷۱	۱۸۳۶۶	۷۱	۱۹۹	۳۶۲۲	۳۷/۱	۳۸۱۲	۲۱۲۳۰	جمع از ده ساله بیالا
۷	۱۷۷۵	-	۲۶	۱۲۶۱	۴۱/۶	۱۲۸۷	۳۰۶۹	۱۴- ساله
۱۰	۱۸۴۸	۶	۲۴	۱۵۶	۳۴/۷	۶۸۰	۲۸۲۴	۱۶- ساله
۵	۲۵۵۶	۶	۲۲	۵۰۲	۱۷/-	۵۶۴	۳۰۹۳	۲۴- ساله
۱۴	۴۳۰۱	۱۴	۴۴	۶۵۶	۱۳/۶	۷۰۰	۵۰۲۹	۳۴- ساله
۶	۲۳۹۲	۱۶	۳۳	۱۸۸	۸/۴	۲۲۱	۲۶۳۵	۴۴- ساله
۱۵	۲۵۶۱	۱۳	۲۳	۴۱	۲/۴	۶۴	۲۶۵۲	۵۴- ساله
۱۰	۱۷۸۲	۶	۱۶	۱۲	۱/۵	۲۸	۱۸۳۰	۶۴- ساله
۴	۱۱۵۰	۷	۱۱	۷	۱/۵	۱۸	۱۱۷۹	ساله بیالا
-	۲۰	-	-	-	-	-	۲۰	نظاری نشده
۱۳۳	۱۰۸۱۹۴	۳۳۱	۱۲۰۳	۵۸۰۵	۶/۱	۷۰۰۸	۱۱۵۶۷۱	جمع از ده ساله بیالا
۱۷	۳۳۸۳۴	۸	۶۰	۱۸۳۵	۱۲/۵	۱۸۹۵	۱۵۷۵۲	۱۴- ساله
۱۲	۳۱۲۶۸	۱۴	۶۶	۱۲۰۳	۱۰/۱	۱۲۶۱	۱۲۵۶۳	۱۶- ساله
۲۴	۱۳۰۶۱	۳۳	۹۶	۸۷۱	۶/۶	۹۳۷	۱۴۰۹۲	۲۴- ساله
۳۶	۲۵۴۹۲	۱۰۲	۲۸۷	۱۲۳۲	۵/۷	۱۵۶۰	۲۷۱۹۰	۳۴- ساله
۱۳	۱۳۱۹۶	۵۹	۲۰۳	۳۸۲	۴/۲	۵۸۶	۱۳۸۵۴	۴۴- ساله
۲۱	۱۱۷۸۷	۴۳	۱۹۱	۱۵۲	۲/۸	۳۴۳	۱۲۱۹۴	۵۴- ساله
۶	۱۰۴۱۷	۴۳	۱۸۰	۶۱	۲/۳	۲۴۱	۱۰۷۰۷	۶۴- ساله
۴	۹۰۱۹	۳۴	۱۱۹	۲۷	۱/۶	۱۴۶	۹۲۰۳	ساله بیالا
-	۱۱۴	-	۱	-	۰/۹	۱	۱۱۵	نظاری نشده
۵۷	۵۲۶۵۹	۳۱۵	۱۰۴۵	۵۲۳۰	۱۰/۶	۶۲۷۵	۵۹۳۰۶	جمع از ده ساله بیالا
۸	۶۵۹۱	۸	۴۵	۱۶۱۱	۲۰/۱	۱۶۶۴	۸۲۷۹	۱۱- ساله
۴	۴۹۳۹	۱۲	۴۶	۱۰۵۶	۱۸/۲	۱۱۰۲	۶۰۵۷	۱۰- ساله
۱۰	۵۲۵۴	۳۲	۷۰	۷۷۹	۱۳/۸	۸۴۹	۶۱۴۵	۲۰- ساله
۱۵	۱۲۷۸۶	۹۷	۲۵۸	۱۳۷۷	۱۰/۵	۱۴۳۵	۱۴۳۳۳	۳۰- ساله
۸	۶۶۸۹	۵۳	۱۸۱	۳۶۶	۷/۵	۵۴۷	۷۲۹۷	۴۰- ساله
۸	۵۷۴۵	۴۰	۱۶۸	۱۴۷	۵/۲	۳۱۵	۶۱۰۸	۵۰- ساله
۲	۵۶۶۷	۴۰	۱۶۴	۵۹	۳/۸	۲۲۳	۵۱۳۲	۶۰- ساله
۲	۴۹۳۵	۳۳	۱۱۲	۲۷	۲/۷	۱۳۹	۵۱۰۹	نه بیالا
-	۱۰	-	۱	-	*	۱	۴۶	نظاری نشده

واردیکه جمع کل کمتر از ۱۰۰ باشد چند درصد نشان داده نمیشود.

بقیه جدول شماره ۵ - وضع سواد بر حسب سن و جنس در جمعیت ازده ساله بیالای حوزه سرشماری رضائیه ۲۰ آبانماه ۱۳۳۰ (نوامبر ۱۹۵۶)
(سن اظهار نشده نیز جز جمع سنین ازده ساله بیالا منظور شده است)

آنها نیکه و سواد شمار اظهار شد	نیستوانند بخوانند و بنویسند	فقط میتوانند بخوانند	میتوانند بخوانند و بنویسند (با سواد)				جمع کل	سن و جنس
			تحصیلات رسمی ندارند	تحصیلات رسمی دارند	چند درصد	جمع با سواد		
								بقیه نقاط حوزه سرشماری رضائیه
								زن
۷۶	۵۵۵۳۵	۲۱	۱۵۸	۵۷۵	۱/۳	۷۳۲	۵۶۳۶۵	جمع ازده ساله بیالا
۹	۷۲۳۲	-	۱۵	۲۱۶	۳/۱	۲۳۱	۷۴۷۳	۱۰-۱۴ ساله
۸	۶۳۲۹	۲	۲۰	۱۴۷	۲/۱	۱۶۷	۶۵۰۶	۱۵-۱۹ ساله
۱۴	۷۸۱۵	۱	۲۶	۹۲	۱/۵	۱۱۸	۷۹۴۸	۲۰-۲۴ ساله
۲۱	۱۲۷۰۶	۵	۲۹	۹۶	۳/۵	۱۲۵	۱۲۸۵۷	۲۵-۳۴ ساله
۵	۶۵۰۷	۶	۲۲	۱۷	۰/۶	۳۹	۶۵۵۷	۳۵-۴۴ ساله
۱۳	۶۰۴۲	۳	۲۳	۵	۰/۵	۲۸	۶۰۸۶	۴۵-۵۴ ساله
۴	۴۷۵۰	۳	۱۶	۲	۰/۴	۱۸	۴۷۷۵	۵۵-۶۴ ساله
۲	۴۰۸۴	۱	۷	-	۰/۲	۷	۴۰۹۴	۶۵ ساله بیالا
-	۶۶	-	-	-	-	-	۶۶	سن اظهار نشده

جدول شماره ۶- آخرین مدرک تحصیلی بر حسب سن و جنس در جمعیت از ده ساله بیالای حوزه سرشماری رضائیه (آبانماه ۱۳۳۵ تا اسفندماه ۱۳۳۶) (سن اظهارکننده نیز جز جمع سنین از ده ساله بیالا منظور شده است)

سن اظهارکننده	از ۲۵ ساله بیالا						از ۱۰ تا ۲۴ ساله				جمع از ده ساله بیالا	آخرین درجه تحصیلی و جنس
	۱۰-۱۵ ساله بیالا	۱۶-۲۰ ساله	۲۱-۲۵ ساله	۲۶-۳۰ ساله	۳۱-۳۵ ساله	جمع	۱۰-۱۵ ساله	۱۶-۲۰ ساله	۲۱-۲۴ ساله	جمع		
۱۰۱	۱۱۷۵۱	۱۴۴۸۳	۱۷۰۰۰	۱۸۱۷۳	۳۳۵۱۷	۶۴۹۲۹	۱۴۴۴۳	۱۴۴۹۴	۱۶۷۸۶	۵۰۷۲۳	۱۴۵۸۰۳	کل حوزه سرشماری رضائیه مرد و زن اصی که مدرک تحصیلی رسمی نیستند و یا درجه تحصیلی خود را ازنگزده اند
												بای ابتدائی
												سال ۱ ابتدائی
	۴	۵	۱	۱۲	۱۵	۴۵	۲۰	۱۳	۲۰۴	۲۳۶	۲۸۱	سال ۲ ابتدائی
	۱۱	۲۳	۳۷	۶۸	۱۷۷	۳۱۶	۱۲۱	۷۹	۸۶۳	۱۰۶۲	۱۳۷۹	سال ۳ ابتدائی
	۱۵	۲۶	۳۶	۹۲	۲۸۴	۴۵۳	۲۳۳	۲۲۹	۱۲۹۵	۱۷۲۷	۲۱۹۰	سال ۴ ابتدائی
	۱۶	۲۹	۶۴	۱۴۴	۴۹۷	۷۵۰	۳۴۱	۴۵۳	۱۱۹۶	۱۹۹۰	۲۷۴۱	سال ۵ ابتدائی
	۱	۲۴	۶۷	۱۸۶	۶۲۷	۱۱۳	۳۹۰	۶۲۰	۱۸۸	۱۹۹۸	۲۹۱۱	سال ۶ ابتدائی
	۴۰	۹۳	۲۶۳	۶۵۱	۱۴۷۱	۳۵۱۸	۹۰۴	۹۳۶	۶۷۷	۲۵۱۵	۵۰۳۳	بای متوسطه
												سال ۱ متوسطه
	۱	۴	۱۷	۳۹	۱۱۶	۱۷۷	۱۲۸	۲۸۶	۲۴۸	۶۶۵	۸۴۲	سال ۲ متوسطه
	۱	۷	۱۶	۵۲	۱۴۳	۲۱۹	۱۴۷	۳۴۳	۷۸	۵۶۸	۷۸۷	سال ۳ متوسطه
	۴	۲۰	۶۱	۱۵۷	۳۱۱	۵۵۳	۲۱۲	۴۰۰	۱۵	۶۲۷	۱۱۸۰	سال ۴ متوسطه
	۱	۵	۴	۱۵	۴۹	۷۴	۱۶۳	۲۶۷	-	۴۳۰	۵۰۴	سال ۵ متوسطه
	۳	۱۰	۳۰	۸۵	۲۳۶	۳۶۴	۲۷۶	۳۲۴	-	۴۴۰	۸۰۴	سال ۶ متوسطه
	۴	۱۲	۲۵	۵۰	۱۳۸	۲۲۹	۱۳۵	۴۶	-	۱۸۱	۴۱۰	بای دانشکده
												ال ۱ دانشکده
							۴	-		۴	۴	ال ۲ دانشکده
							۸	۳		۳	۱۱	ال ۳ دانشکده
	۲	۵	۱۸	۶۷	۸۶	۱۷۸	۲۰	-		۲۰	۱۹۸	ال ۴ دانشکده و بیشتر
			۳	۸	۷	۱۸	۱	-		۱	۱۹	بسر
												می که مدرک تحصیلی رسمی نیستند و یا درجه تحصیلی خود را ازنگزده اند
۶۲	۶۴۸۵	۷۸۹۲	۸۳۱۲	۱۱۸۶	۱۶۴۸۳	۴۸۲۵۸	۸۹۹۷	۶۲۶۷	۷۷۱۷	۳۲۹۸۱	۷۱۳۰۱	بای ابتدائی
												سال ۱ ابتدائی
	۴	۵	۱	۱۲	۱۴	۴۴	۱۸	۷	۱۵۱	۱۷۶	۲۲۰	سال ۲ ابتدائی
	۱۱	۲۱	۳۷	۶۰	۱۵۵	۲۸۵	۱۰۵	۶۶	۶۴۱	۸۱۲	۱۰۹۷	سال ۳ ابتدائی
	۱۴	۲۴	۳۳	۸۴	۲۴۲	۳۹۷	۱۷۳	۱۶۳	۱۰۱۹	۱۳۵۵	۱۷۵۲	سال ۴ ابتدائی
	۱۶	۲۸	۶۰	۱۴۹	۴۱۰	۶۴۳	۲۸۸	۳۳۰	۸۷۶	۱۴۴۴	۲۱۳۸	سال ۵ ابتدائی
	۸	۲۳	۶۴	۱۵۷	۵۲۴	۷۷۶	۳۲۹	۴۶۴	۷۱۳	۱۵۵۶	۲۲۸۲	سال ۶ ابتدائی
	۳۷	۸۸	۲۴۰	۵۷۴	۱۴۱۸	۳۱۰۵	۶۸۶	۶۱۶	۴۷۳	۱۷۷۵	۳۸۸۰	بای متوسطه
												سال ۱ متوسطه
	۱	۴	۱۵	۳۴	۹۹	۱۵۳	۱۰۴	۲۰۳	۱۵۷	۴۶۲	۶۱۵	سال ۲ متوسطه
	۱	۷	۱۵	۴۶	۱۱۱	۱۸۰	۱۱۲	۲۴۳	۵۲	۴۰۷	۵۸۷	سال ۳ متوسطه
	۴	۱۸	۵۷	۱۲۴	۲۳۱	۴۳۴	۱۵۲	۲۸۲	۸	۴۴۴	۸۷۶	سال ۴ متوسطه
	۱	۵	۴	۱۴	۳۷	۶۱	۱۵۳	۲۱۵	-	۳۶۸	۴۲۹	سال ۵ متوسطه
	۱	۱	۲۷	۷۱	۲۰۳	۳۱۱	۲۳۴	۱۱۹	-	۳۵۳	۶۶۴	سال ۶ متوسطه
	۴	۱۲	۲۲	۴۴	۱۲۵	۲۰۷	۱۰۷	۲۷	-	۱۳۴	۳۴۱	دانشکده
												ال ۱ دانشکده
							۴	-		۴	۴	ال ۲ دانشکده
							۷	۳		۳	۱۰	ال ۳ دانشکده
	۲	۴	۱۸	۶۶	۸۱	۱۷۱	۱۶	-		۱۶	۱۸۷	ال ۴ دانشکده و بیشتر
			۳	۸	۷	۱۸	۱	-		۱	۱۹	

بقيه جدول شماره ۶ - آخرین مدرک تحصیلی بر حسب سن و جنس در جمعیت از ده ساله بیالای حوزه سرشماری رضائیه؛ آبانماه ۱۳۳۰ (شماره ۱۱۹۰۶)

(سن اظهار نشده نیز جز جمع معین ازده ساله بیالای منظور شده است)

اظ	از ۲۰ ساله بیالای					جمع	از ۱۰ تا ۱۴ ساله			جمع	جمع ازده ساله بیالای	آخرین درجه تحصیلی و جنس
	۱۰-۱۵ ساله	۱۱-۱۵ ساله	۱۲-۱۵ ساله	۱۳-۱۵ ساله	۱۴-۱۵ ساله		۱۰-۱۴ ساله	۱۱-۱۴ ساله	۱۲-۱۴ ساله			
	کل حوزه سرشماری رضائیه											
	نیک											
	اشخاصیکه مدرک تحصیلی رسمی ندارند و یا درجه تحصیلی خود را اظهار نکرده اند											
۱	۵۲۶۶	۶۵۹۱	۸۶۹۲	۸۹۸۷	۱۷۱۳۴	۴۶۶۷۱	۱۰۴۴۶	۸۲۲۷	۹۰۶۶	۲۷۷۴۲	۷۴۵۰۹	سالهای ابتدائی
-	-	-	-	-	۱	۱	۲	۵	۵۳	۶۰	۶۱	سال ۱ ابتدائی
-	-	۲	-	۸	۲۲	۳۲	۱۶	۱۳	۲۲۱	۲۵۰	۲۸۲	سال ۲ ابتدائی
-	۱	۲	۳	۸	۴۲	۵۶	۴۰	۶۶	۲۷۶	۳۸۲	۴۳۸	سال ۳ ابتدائی
-	-	۱	۴	۱۵	۸۷	۱۰۷	۵۳	۱۲۳	۳۲۰	۴۹۶	۶۰۳	سال ۴ ابتدائی
-	۱	۱	۳	۲۶	۱۰۳	۱۳۷	۶۱	۱۵۶	۲۷۵	۴۹۲	۶۲۹	سال ۵ ابتدائی
-	۲	۴	۲۳	۷۹	۳۰۴	۴۱۳	۲۱۶	۲۲۰	۲۰۴	۷۴۰	۱۱۵۳	سال ۶ ابتدائی
	سالهای متوسطه											
-	-	-	۲	۵	۱۷	۲۴	۲۶	۸۶	۹۱	۲۰۳	۲۲۷	سال ۱ متوسطه
-	-	-	۱	۶	۳۲	۳۹	۳۵	۱۰۱	۲۶	۱۶۱	۲۰۰	سال ۲ متوسطه
-	-	۲	۴	۳۳	۸۰	۱۱۹	۶۰	۱۱۸	۷	۱۸۵	۳۰۴	سال ۳ متوسطه
-	-	-	-	۱	۱۲	۱۳	۱۰	۵۲	-	۶۲	۷۵	سال ۴ متوسطه
-	۲	۱	۳	۱۴	۳۳	۵۳	۴۲	۴۵	-	۸۷	۱۴۰	سال ۵ متوسطه
-	-	-	۲	۶	۱۳	۲۲	۲۸	۱۹	-	۴۷	۶۹	سال ۶ متوسطه
	سالهای دانشکده											
-	-	-	-	-	-	-	-	-	-	-	-	سال ۱ دانشکده
-	-	-	-	-	۱	۱	-	-	-	-	۱	سال ۲ دانشکده
-	-	۱	-	۱	۵	۷	۴	-	-	۴	۱۱	سال ۳ دانشکده
-	-	-	-	-	-	-	-	-	-	-	-	سال ۴ دانشکده و بیشتر
	شهر رضائیه											
	مردوزن											
	اشخاصیکه مدرک تحصیلی رسمی ندارند و یا درجه تحصیلی خود را اظهار نکرده اند											
۱	۲۵۷۵	۳۸۳۷	۴۹۶۳	۴۷۰۲	۷۵۹۹	۲۴۱۷۶	۶۲۲۱	۳۱۳۳	۳۸۶۶	۱۴۲۲۳	۳۵۹۳۵	سالهای ابتدائی
-	۱	۳	۶	۸	۷	۲۵	۱۶	۵	۸۶	۱۰۷	۱۳۲	سال ۱ ابتدائی
-	۹	۱۹	۲۸	۴۴	۸۹	۱۸۹	۶۰	۴۰	۴۹۳	۶۲۳	۸۱۳	سال ۲ ابتدائی
-	۱۲	۲۰	۲۶	۵۱	۱۳۰	۲۳۹	۱۳۳	۹۹	۷۷۱	۱۰۰۳	۱۲۴۲	سال ۳ ابتدائی
-	۱۰	۲۱	۴۲	۹۰	۲۳۵	۳۹۸	۱۷۳	۱۷۲	۷۹۱	۱۱۳۶	۱۵۳۵	سال ۴ ابتدائی
-	۷	۱۹	۴۱	۱۲۱	۳۷۲	۵۶۰	۲۳۳	۳۰۸	۷۰۲	۱۲۴۳	۱۸۰۳	سال ۵ ابتدائی
-	۳۵	۶۷	۱۶۶	۵۱۴	۱۱۲۹	۱۹۴۱	۶۶۶	۶۹۲	۵۶۲	۱۹۲۰	۳۸۶۱	سال ۶ ابتدائی
	سالهای متوسطه											
-	-	۴	۱۴	۳۶	۹۱	۱۴۵	۱۰۸	۲۴۷	۲۳۴	۵۸۹	۷۳۴	سال ۱ متوسطه
-	-	۶	۱۵	۳۸	۱۲۰	۱۷۹	۱۲۶	۳۰۴	۷۵	۵۰۵	۶۶۸	سال ۲ متوسطه
-	۲	۱۵	۵۲	۱۴۰	۲۵۸	۴۶۸	۱۷۰	۳۵۱	۱۴	۵۳۵	۱۰۰۳	سال ۳ متوسطه
-	-	۵	۴	۱۳	۴۰	۶۲	۱۰۹	۲۲۲	-	۳۳۱	۴۹۳	سال ۴ متوسطه
-	۲	۷	۲۹	۷۸	۲۰۶	۳۲۳	۲۳۹	۱۵۲	-	۳۹۱	۷۱۴	سال ۵ متوسطه
-	۳	۱۰	۲۵	۴۴	۱۲۱	۲۰۳	۱۱۷	۴۴	-	۱۶۱	۳۶۴	سال ۶ متوسطه
	سالهای دانشکده											
-	-	-	-	-	-	-	۴	-	-	۴	۴	سال ۱ دانشکده
-	-	۱	-	۱	۵	۷	۳	-	-	۳	۱۰	سال ۲ دانشکده
-	۱	۵	۱۸	۶۲	۸۶	۱۷۰	۱۸	-	-	۱۸	۱۸۸	سال ۳ دانشکده
-	-	-	۲	۴	۵	۱۱	-	-	-	-	۱۱	سال ۴ دانشکده و بیشتر

بقیه جدول شماره ۶- آخرین مدرک تحصیلی بر حسب سن و جنس در جمعیت از ده ساله بیالای حوزه سرشماری رضائیه پانزدهم آبانماه ۱۳۳۵ (نوامبر ۱۹۵۶)

(سن اظهار نشده نیز جز جمع سنین از ده ساله بیالا منظور شده است)

سن اظهار نشده	از ۲۵ ساله بیالا						از ۱۰ تا ۲۴ ساله				جمع از ده ساله بیالا	ن درجه تحصیلی و جنس
	۱۶-۲۵ ساله بیالا	۱۴-۲۵ ساله	۱۱-۲۵ ساله	۸-۲۵ ساله	۴-۲۵ ساله	جمع	۲۴-۲۰ ساله	۱۶-۱۵ ساله	۱۴-۱۰ ساله	جمع		
۱۶	۱۴۰۳	۲۰۱۹	۲۳۰۱	۲۲۵۵	۲۲۹۶	۱۱۲۵۴	۳۶۳۱	۱۲۶۵	۱۰۵۷	۵۹۵۳	۱۷۲۲۲	شهر رضائیه زن که مدرک تحصیلی رسمی و یا درجه تحصیلی خود را رده اند
-	۱	۳	۶	۸	۶	۲۴	۱۴	۱	۴۱	۶۴	۸۸	ابتدائی
۱	۶	۱۷	۲۸	۳۷	۷۱	۱۶۲	۷۷	۲۷	۳۲۵	۴۲۹	۵۱۲	ابتدائی
-	۱۱	۱۸	۲۴	۳۴	۱۰۰	۱۹۷	۱۰۵	۴۹	۵۴۵	۶۹۹	۸۶۶	ابتدائی
۱	۱۰	۲۰	۳۸	۷۷	۱۶۹	۳۱۴	۱۳۴	۶۲	۵۱۴	۷۴۰	۱۰۵۵	ابتدائی
-	۶	۱۸	۳۸	۹۸	۲۸۸	۴۴۸	۱۸۸	۱۹۹	۴۶۹	۸۴۸	۱۲۶۹	ابتدائی
-	۳۲	۶۵	۱۷۷	۴۳۹	۸۵۰	۱۵۶۳	۴۷۸	۴۰۱	۳۶۹	۱۲۴۸	۲۸۱۱	ابتدائی
-	-	-	-	-	-	-	-	-	-	-	-	متوسطه
-	-	۴	۱۲	۲۱	۷۴	۱۲۱	۸۷	۱۶۵	۱۴۴	۳۹۶	۵۱۷	متوسطه ۱
-	-	۶	۱۴	۳۷	۹۲	۱۴۴	۹۴	۲۰۸	۴۹	۳۵۱	۴۹۵	متوسطه ۲
-	۳	۱۳	۴۸	۱۰۸	۱۸۲	۳۵۴	۱۱۶	۲۳۸	۷	۳۶۱	۷۱۵	متوسطه ۳
-	-	۵	۴	۱۶	۲۹	۵۰	۶۹	۱۷۵	-	۲۷۴	۳۲۴	متوسطه ۴
-	۱	۶	۲۶	۶۶	۱۷۶	۲۷۵	۲۰۰	۱۰۷	-	۳۰۷	۵۸۲	متوسطه ۵
-	۳	۱۰	۲۲	۳۸	۱۱۰	۱۸۳	۹۰	۲۶	-	۱۱۶	۲۹۹	متوسطه ۶
-	-	-	-	-	-	-	-	-	-	-	-	دانشکده
-	-	-	-	-	-	-	۴	-	-	-	۴	۱ دانشکده
-	-	۱	-	۱	۵	۷	۳	-	-	۳	۱۰	۲ دانشکده
-	۱	۴	۱۸	۶۱	۷۹	۱۶۳	۱۵	-	-	۱۵	۱۷۸	۳ دانشکده
-	-	-	۲	۴	۵	۱۱	-	-	-	-	۱۱	۴ دانشکده و بیشتر
-	-	-	-	-	-	-	-	-	-	-	-	زن
۲۰	۱۱۷۲	۱۸۱۸	۲۶۱۲	۲۴۴۷	۴۳۷۳	۱۲۴۲۲	۲۵۹۰	۱۸۶۸	۸۱۲	۶۲۷۰	۱۸۷۱۲	که مدرک تحصیلی رسمی و یا درجه تحصیلی خود را رده اند
-	-	-	-	-	۱	۱	۲	۴	۳۷	۴۳	۴۴	ابتدائی
-	-	۲	-	۷	۱۸	۲۷	۱۳	۱۳	۱۶۸	۱۹۴	۲۲۱	ابتدائی
-	۱	۲	۲	۷	۳۰	۴۲	۲۸	۵۰	۲۲۶	۳۰۴	۳۴۶	ابتدائی
-	-	۱	۴	۱۳	۶۶	۸۴	۳۹	۸۰	۲۷۷	۳۶۶	۴۸۰	ابتدائی
-	۱	۱	۳	۲۲	۸۴	۱۱۲	۴۵	۱۱۷	۲۲۳	۳۹۵	۵۰۷	ابتدائی
-	۳	۲	۱۹	۷۵	۲۷۹	۳۷۸	۱۸۸	۲۹۱	۱۹۳	۶۷۱	۱۰۵۰	ابتدائی
-	-	-	-	-	-	-	-	-	-	-	-	متوسطه
-	-	-	۲	۵	۱۷	۲۴	۲۱	۸۲	۹۰	۱۹۳	۲۱۷	متوسطه ۱
-	-	-	۱	۶	۲۸	۳۵	۳۲	۹۶	۲۶	۱۵۴	۱۸۹	متوسطه ۲
-	-	۲	۴	۳۲	۷۶	۱۱۴	۵۴	۱۱۳	۷	۱۷۴	۲۸۸	متوسطه ۳
-	-	-	-	۱	۱۱	۱۲	۱۰	۴۷	-	۵۷	۶۱	متوسطه ۴
-	۲	۱	۳	۱۲	۳۰	۴۸	۳۹	۴۵	-	۸۴	۱۳۲	متوسطه ۵
-	-	-	۳	۶	۱۱	۲۰	۲۷	۱۸	-	۴۵	۶۵	متوسطه ۶
-	-	-	-	-	-	-	-	-	-	-	-	دانشکده
-	-	-	-	-	-	-	-	-	-	-	-	۱ دانشکده
-	-	-	-	-	-	-	-	-	-	-	-	۲ دانشکده
-	-	۱	-	۱	۵	۷	۳	-	-	۳	۱۰	۳ دانشکده
-	-	-	-	-	-	-	-	-	-	-	-	۴ دانشکده و بیشتر

بقیه جدول شماره ۶- آخرین مدرک تحصیلی بر حسب سن و جنس در جمعیت از ده ساله بیالای حوزه سرشماری رضائیه آبانماه ۱۳۳۵ (تا بهمن ۱۳۳۶)

(سن اظهار نشده نیز جزو جمع سنین ازده ساله بیالا منظور شده است)

اعضا	از ۲۵ ساله بیالا						از ۱۰ تا ۲۴ ساله				جمع ازده ساله بیالا	آخرین درجه تحصیلی و جنس
	۱۰-۱۵ ساله بیالا	۱۵-۲۰ ساله	۲۰-۲۵ ساله	۲۵-۳۰ ساله	۳۰-۳۵ ساله	جمع	۱۰-۱۵ ساله	۱۵-۲۰ ساله	۲۰-۲۴ ساله	جمع		
۱۱۵	۹۱۷۶	۱۰۶۴۶	۱۲۰۴۲	۱۳۴۷۱	۲۵۹۱۸	۷۱۲۵۳	۱۳۲۲۲	۱۱۳۶۱	۱۳۹۱۷	۳۸۵۰۰	۱۰۹۸۶۸	اشخاصیکه مدرک تحصیلی رسمی ندارند و با درجه تحصیلی خود را اظهار نکرده اند
												سالهای ابتدائی
-	۳	۲	۳	۴	۸	۲۰	۴	۷	۱۱۸	۱۲۹	۱۴۹	سال ۱ ابتدائی
-	۲	۴	۹	۲۴	۸۸	۱۲۷	۳۱	۳۹	۳۶۹	۴۳۹	۵۶۶	سال ۱۲ ابتدائی
-	۳	۶	۱۰	۴۱	۱۵۹	۲۱۴	۸۰	۱۳۰	۵۲۴	۷۳۴	۹۴۸	سال ۱۳ ابتدائی
-	۲	۸	۲۲	۵۴	۲۶۲	۳۵۲	۱۶۸	۲۸۱	۴۰۵	۸۵۴	۱۲۰۶	سال ۱۴ ابتدائی
-	۲	۵	۲۶	۶۵	۲۵۵	۳۵۳	۱۵۷	۳۱۲	۲۸۶	۷۵۵	۹۱۰۸	سال ۱۵ ابتدائی
-	۵	۲۵	۶۷	۱۲۷	۳۴۳	۵۷۷	۲۳۶	۳۴۴	۱۱۵	۵۹۵	۱۱۷۲	سال ۱۶ ابتدائی
												سالهای متوسطه
-	۱	-	۳	۳	۲۵	۳۲	۲۰	۴۲	۱۴	۷۶	۱۰۸	سال ۱ متوسطه
-	۱	۱	۱	۱۴	۲۳	۴۰	۲۱	۳۹	۳	۶۳	۱۰۲	سال ۲ متوسطه
-	۱	۵	۹	۱۷	۵۳	۸۵	۴۲	۴۹	۱	۹۲	۱۷۷	سال ۳ متوسطه
-	۱	-	-	۲	۹	۱۴	۵۴	۴۵	-	۹۹	۱۱۱	سال ۴ متوسطه
-	-	۳	۱	۷	۳۰	۴۱	۳۷	۱۲	-	۴۹	۹۰	سال ۵ متوسطه
-	۱	۲	-	۶	۱۷	۲۶	۱۸	۲	-	۲۰	۴۶	سال ۶ متوسطه
												سالهای دانشگاه
-	-	-	-	-	-	-	-	-	-	-	-	سال ۱ دانشگاه
-	-	-	-	-	۱	۱	-	-	-	-	۱	سال ۲ دانشگاه
-	۱	-	-	۵	۲	۸	۲	-	-	۲	۱۰	سال ۳ دانشگاه
-	-	-	۱	۴	۲	۷	۱	-	-	۱	۸	سال ۴ دانشگاه و بیشتر
												مرد
۴۶	۵۰۸۲	۵۸۷۳	۵۹۶۱	۶۹۳۱	۱۳۱۵۷	۳۷۰۰۴	۵۲۶۶	۵۰۰۲	۶۶۶۰	۱۷۰۲۸	۵۴۰۷۸	اشخاصیکه مدرک تحصیلی رسمی ندارند و با درجه تحصیلی خود را اظهار نکرده اند
												سالهای ابتدائی
-	۳	۲	۳	۴	۸	۲۰	۴	۶	۱۰۲	۱۱۲	۱۳۲	سال ۱ ابتدائی
-	۲	۴	۹	۲۳	۸۴	۱۲۲	۳۸	۳۹	۳۱۶	۳۸۲	۵۰۰	سال ۱۲ ابتدائی
-	۳	۶	۱۰	۴۰	۱۴۲	۲۰۰	۶۸	۱۱۴	۱۷۴	۲۵۶	۸۵۶	سال ۱۳ ابتدائی
-	۲	۸	۲۲	۵۲	۲۴۱	۳۲۹	۱۵۴	۲۳۸	۳۶۲	۷۵۴	۱۰۸۲	سال ۱۴ ابتدائی
-	۲	۵	۲۶	۵۹	۲۲۶	۳۲۸	۱۴۱	۲۷۳	۲۴۴	۶۵۸	۹۸۶	سال ۱۵ ابتدائی
-	۵	۲۳	۶۳	۱۳۳	۳۱۸	۵۳۲	۲۰۸	۲۱۵	۱۰۴	۵۲۷	۱۰۶۲	سال ۱۶ ابتدائی
												سالهای متوسطه
-	۱	-	۳	۳	۲۵	۳۲	۱۵	۳۸	۱۳	۶۶	۹۸	سال ۱ متوسطه
-	۱	۱	۱	۱۴	۱۹	۳۶	۱۸	۳۵	۲	۵۶	۹۲	سال ۲ متوسطه
-	۱	۵	۹	۱۶	۴۹	۸۰	۳۶	۴۴	۱	۸۱	۱۶۱	سال ۳ متوسطه
-	۱	-	-	۲	۸	۱۱	۵۴	۴۰	-	۲۴	۱۰۵	سال ۴ متوسطه
-	-	۳	۱	۵	۱۷	۲۶	۲۴	۱۲	-	۴۶	۸۲	سال ۵ متوسطه
-	۱	۲	-	۶	۱۸	۲۴	۱۷	۱	-	۱۸	۴۲	سال ۶ متوسطه
												سالهای دانشگاه
-	-	-	-	-	-	-	-	-	-	-	-	سال ۱ دانشگاه
-	-	-	-	-	-	-	-	-	-	-	-	سال ۲ دانشگاه
-	۱	-	-	۵	۲	۸	۱	-	-	۱	۹	سال ۳ دانشگاه
-	-	-	۱	۴	۲	۷	۱	-	-	۱	۸	سال ۴ دانشگاه و بیشتر

پیوه جدول شماره ۶- آخرین مدرک تحصیلی بر حسب سن و جنس در جمعیت از ده ساله بیابای حوزه سرشماری رضائیه آبانماه ۱۳۳۵ (نوامبر ۱۹۵۶)
(سن اظهار نشده نیز جزء جمع سنین از ده ساله بیابا منظور شده است)

سن اظهار نشده	از ۲۵ ساله بیابا						از ۱۰ تا ۲۴ ساله				جمع از ده ساله بیابا	خرین درجه تحصیلی و جنس
	۱۰ ساله بیابا	۱۱-۱۵ ساله	۱۶-۲۰ ساله	۲۱-۲۵ ساله	۲۶-۳۰ ساله	جمع	۱۰-۱۵ ساله	۱۶-۲۰ ساله	۲۱-۲۴ ساله	جمع		
۶۹	۴۰۹۴	۴۷۷۳	۶۰۸۱	۶۰۴۰	۱۴۷۶۱	۳۴۲۴۹	۷۸۵۶	۶۳۵۹	۷۲۸۷	۲۱۴۷۲	۵۰۷۹۹۰	نقاط حوزه سرشماری رضائیه زن صیغه مدرک تحصیلی رسمی در بالاترین درجه تحصیلی خود را نگزیده اند ای ابتدائی
-	-	-	-	-	-	-	-	۱	۱۶	۱۷	۱۷	ال ابتدائی
-	-	-	-	۱	۴	۵	۳	-	۵۳	۵۶	۶۱	ال ۲ ابتدائی
-	-	-	۱	۱	۱۲	۱۴	۱۲	۱۶	۵۰	۷۸	۹۲	ال ۳ ابتدائی
-	-	-	-	۲	۲۱	۲۳	۱۴	۴۳	۴۳	۱۰۰	۱۲۲	ال ۴ ابتدائی
-	-	-	-	۶	۱۹	۲۵	۱۶	۳۹	۴۲	۹۷	۱۲۲	ال ۵ ابتدائی
-	-	۲	۴	۴	۲۵	۳۵	۲۸	۲۹	۶۱	۶۸	۱۰۲	ال ۶ ابتدائی
-	-	-	-	-	-	-	-	-	-	-	-	ای متوسطه
-	-	-	-	-	-	-	۵	۴	۱	۱۰	۱۰	ل ۱ متوسطه
-	-	-	-	-	۴	۴	۳	۴	-	۷	۱۱	ل ۲ متوسطه
-	-	-	-	۱	۴	۵	۶	۵	-	۱۱	۱۶	ل ۳ متوسطه
-	-	-	-	-	۱	۱	-	۵	-	۵	۶	ل ۴ متوسطه
-	-	-	-	۲	۳	۵	۳	-	-	۴	۸	ل ۵ متوسطه
-	-	-	-	-	۲	۲	۱	۱	-	۲	۴	ل ۶ متوسطه
-	-	-	-	-	-	-	-	-	-	-	-	ای دانشگاه
-	-	-	-	-	-	-	-	-	-	-	-	ل ۱ دانشگاه
-	-	-	-	-	۱	۱	-	-	-	-	۱	ل ۲ دانشگاه
-	-	-	-	-	-	-	-	۱	-	-	۱	ل ۳ دانشگاه
-	-	-	-	-	-	-	-	-	-	-	-	ل ۴ دانشگاه و بیشتر

۱۱ - ۰۶۵ - ۰۴۴ - ۰۰۵ - ۱ - ۰۱

جدول شماره ۷- وضع مذهبی بر حسب جنس در حوزه سرشماری رضائیه آبانماه ۱۳۳۵ (نوامبر ۱۹۵۶)

مذاهب اظهار نشده	سایر مذاهب	زرتشتی	یهودی	مسیحی	مسلمان	جمع	جنس
-	۵۳۸	۲۳۲	۳۱۸	۱۰۳۰۷	۶۳۰۲۵۰	۲۴۱۶۴۵	کل حوزه سرشماری رضائیه
-	۲۸۶	۱۳۰	۱۶۸	۴۹۱۳	۱۱۸۹۹۶	۱۲۴۴۹۳	مرد
-	۲۵۲	۱۰۲	۱۵۰	۵۳۹۴	۱۱۳۲۵۴	۱۱۷۱۵۲	زن
-	۲۰۰	۱۷۱	۲۹۸	۲۲۸۷	۶۴۶۴۹	۶۷۶۰۵	شهر رضائیه
-	۱۰۱	۱۴	۱۶۰	۱۱۱۴	۳۴۹۱۵	۳۶۳۸۴	مرد
-	۹۹	۷۷	۱۳۸	۱۱۷۳	۳۹۷۳۴	۴۱۲۲۱	زن
-	۳۳۸	۶۱	۲۰	۸۰۲۰	۱۶۵۶۰۱	۱۷۴۰۴۰	بنیه نقاط حوزه سرشماری رضائیه
-	۱۸۵	۳۶	۸	۳۷۹۹	۸۴۰۸۱	۸۸۱۰۹	مرد
-	۱۵۳	۲۵	۱۲	۴۲۲۱	۸۱۵۲۰	۸۵۶۳۱	زن

جدول شماره ۱ - چگونگی محل تولد برحسب سن در جمعیت فقیم حوزه سرشماری رضائیه - آبانماه ۱۳۳۵ (نوامبر ۱۹۵۶)

محل تولد اظهاری نشده	محل تولد از کشور	تولدین در سایر حوزه‌های سرشماری		تولدین در این حوزه سرشماری		جمع	سن
		غیر مجاور این حوزه	مجاور این حوزه	چند درصد	تعداد		
کل حوزه سرشماری رضائیه							
۱-۷	۸۱۴	۹,۶۰۴	۱۵,۰۷۷	۸۹/۲	۲۱۰,۰۴۳	۲۴۱,۳۴۰	لیه سنین
۲	۸	۶۱۱	۶۹۱	۹۶/۱	۴۰,۷۳۰	۴۲,۰۰۰	ز ۵ ساله
۱	-	۳۴	۷۱	۹۸/۲	۰,۷۰۱	۰,۸۰۷	ترازگساله
۱	۸	۰,۸۰	۶۲۰	۹۶/۷	۳۰,۰۳۴	۳۶,۲۴۸	۱-۴ ساله
۱۹	۲۰	۱,۸۸۷	۲,۰۷۲	۹۳/۰	۵۲,۸۴۴	۵۶,۸۴۲	۱۴-۱۹ ساله
۲۵	۵۵	۲,۱۲۴	۳,۹۳۰	۸۵/۰	۳۴,۷۱۷	۴۰,۸۰۱	۲۴-۲۵ ساله
۲۴	۲۱۴	۱,۹۱۷	۳,۰۹۹	۸۶/۱	۳۲,۴۲۷	۳۷,۶۸۱	۳۴-۲۴ ساله
۱۲	۱۶۸	۱,۱۵۰	۲,۱۶۸	۸۲/۳	۱۶,۳۰۲	۱۹,۸۰۰	۴۴-۱۲ ساله
۱۳	۱۱۶	۸۷۱	۱,۶۱۳	۸۴/۵	۱۴,۹۶۹	۱۷,۶۵۰	۵۴-۱۳ ساله
۳	۱۱۹	۵۷۱	۱,۱۷۸	۸۷/۳	۱۲,۸۱۷	۱۴,۷۴۶	۶۴-۳ ساله
۹	۱۱۴	۴۵۲	۷۲۵	۸۹/۰	۱۰,۵۶۲	۱۱,۸۶۲	ساله بیلا
-	-	۰	۲۱	۸۳/۰	۱۲۷	۱۵۳	اظهاری نشده
شهر رضائیه							
۳۷	۲۶۳	۴,۳۹۲	۳,۸۷۲	۸۷/۳	۵۹,۰۴۱	۶۷,۱۰۵	لیه سنین
-	۱	۳۸۳	۲۲۸	۹۳/۷	۹,۰۶۱	۹,۶۷۳	ز ۵ ساله
-	-	۱۹	۴۱	۹۷/۱	۱,۱۰۱	۱,۱۴۱	ترازگساله
-	۱	۳۶۴	۲۰۷	۹۲/۶	۷,۱۱۰	۷,۷۳۲	۱-۴ ساله
۶	۴	۱,۲۵۱	۶۸۳	۸۷/۱	۱۳,۱۵۹	۱۵,۱۰۳	۱۴-۶ ساله
۷	۲۳	۹۷۶	۸۹۱	۸۶/۶	۱۲,۲۹۸	۱۴,۱۹۵	۲۴-۷ ساله
۱۰	۸۹	۷۹۶	۸۲۹	۸۳/۶	۸,۷۶۷	۱۰,۴۹۱	۳۴-۱۰ ساله
۲	۵۰	۳۰۷	۴۶۰	۸۶/۲	۵,۱۲۷	۵,۴۴۶	۴۴-۲ ساله
۴	۳۸	۲۵۲	۳۶۸	۸۷/۳	۴,۷۹۹	۵,۴۶۱	۵۴-۴ ساله
۲	۳۷	۲۱۹	۲۴۵	۸۷/۵	۳,۰۳۶	۴,۰۳۹	۶۴-۲ ساله
۶	۲۱	۲۰۳	۱۳۳	۸۶/۳	۲,۲۹۶	۲,۶۵۹	ساله بیلا
-	-	۰	۰	۰	۲۸	۳۸	ظهار نشده
بازیه نقاط حوزه سرشماری رضائیه							
۷۰	۵۵۱	۵,۷۱۲	۱۱,۷۰۵	۸۹/۶	۱۵۶,۵۰۲	۱۷۴,۰۴۰	لیه سنین
۲	۷	۲۳۶	۴۶۳	۹۷/۸	۳۱,۶۷۴	۳۲,۳۸۲	ز ۵ ساله
۱	-	۱۵	۵۰	۹۸/۳	۳,۸۰۰	۳,۸۶۶	ترازگساله
۱	۷	۲۲۱	۴۱۳	۹۷/۷	۲۷,۸۷۴	۲۸,۵۱۶	۱-۴ ساله
۱۳	۱۶	۱,۳۶	۱,۳۸۹	۹۵/۰	۳۹,۶۸۵	۴۱,۷۳۹	۱۴-۱۳ ساله
۱۸	۳۲	۱,۱۴۸	۳,۰۳۹	۸۴/۱	۲۲,۴۹۹	۲۶,۶۵۶	۲۴-۱۸ ساله
۱۴	۱۲۵	۱,۱۲۹	۲,۲۷۰	۸۷/۰	۲۳,۶۶۰	۲۷,۱۹۰	۳۴-۱۴ ساله
۱۰	۱۱۸	۸۴۳	۱,۷۰۸	۸۰/۷	۱۱,۱۷۵	۱۳,۸۵۴	۴۴-۱۰ ساله
۹	۷۸	۶۱۹	۱,۲۹۵	۸۳/۶	۱۰,۱۹۳	۱۲,۱۹۴	۵۴-۹ ساله
۱	۸۲	۳۶۰	۶۳۳	۸۷/۱	۹,۳۳۱	۱۰,۷۰۲	۶۴-۱ ساله
۳	۹۳	۲۴۹	۵۴۲	۸۹/۸	۸,۲۶۶	۱۲,۰۰۲	ساله بیلا
-	-	-	۱۶	۸۳/۵	۹۱	۱۱۵	ظهار نشده

در مواردیکه جمع کمتر از ۱۰۰ باشد چند در نشان داده نمیشود.

جدول شماره ۱۰ - وضع فعالیت اقتصادی بر حسب سن و جنس در جمعیت ازده ساله به بالای حوزه سرشماری رضاییه: آبانماه ۱۳۳۵ (نوامبر ۱۹۵۶)
(سن اظهار نشده نیز جزو جمع سنین ازده ساله بیلا منظور شده است)

سن و جنس	جمع کل	فعال از نظر اقتصادی				غیرفعال از نظر اقتصادی		
		جمع	چند درصد	شاغل بکار	در جستجوی کار	جمع	زن خاندان	محصل
کل حوزه سرشماری رضاییه								
مردوزن								
جمع ازده ساله بیلا	۱۶۵۰۹۷	۷۶۷۶۱	۴۶/۵	۷۵۰۸۰	۱۶۸۱	۸۸۲۴۶	۶۸۶۶۴	۷۶۳۳
۱۴-۱ ساله	۲۲۲۴۹	۱۲۴۰	۱۹/۰	۴۰۸۶	۱۵۴	۱۸۱۰۹	۶۲۶۶	۵۲۲۸
۱۹-۱ ساله	۱۸۲۳۲	۷۶۸۳	۴۱/۶	۷۶۶۲	۴۲۱	۱۰۶۴۹	۸۴۱۱	۲۱۳۷
۲۴-۲ ساله	۲۲۵۱۹	۱۱۱۸۹	۴۹/۷	۱۰۶۵۱	۲۲۸	۱۱۲۳۰	۱۰۷۰۶	۵۱۶
۳۴-۲ ساله	۳۷۶۸۱	۱۹۹۹۱	۵۳/۱	۱۶۷۲۶	۲۶۲	۱۷۶۱۰	۱۷۲۹۰	۵۲
۴۴-۳ ساله	۱۹۸۰۰	۱۰۸۵۴	۵۴/۸	۱۰۷۴۳	۱۱۱	۸۶۴۶	۸۸۲۱	-
۵۴-۴ ساله	۱۷۶۵۵	۶۱۵۹	۵۱/۶	۹۰۰۱	۱۵۸	۸۴۹۶	۸۱۶۴	-
۶۴-۵ ساله	۱۴۷۴۶	۸۰۷۷	۵۴/۸	۷۸۶۹	۲۰۸	۶۶۶۹	۵۷۸۲	-
۶ ساله بیلا	۱۱۸۶۶	۵۵۱۹	۴۶/۵	۵۳۹۰	۱۲۹	۶۲۴۳	۳۲۴۸	-
ن اظهار نشده	۱۵۳	۴۹	۳۲/۰	۴۹	-	۱۰۴	۷۵	-
انه سنی	۳۰/۱	۳۰/۱	-	۱۶/۰	۱۶/۱	۲۷/۳	۳۱/۰	۱۳/۸
مرد								
جمع ازده ساله بیلا	۸۶۴۰۲	۷۴۱۱۲	۸۵/۸	۷۴۴۵۹	۱۶۵۳	۱۲۲۹۰	-	۶۰۹۷
۱۴-۱ ساله	۱۱۸۰۷	۳۸۴۲	۳۲/۵	۳۶۶۲	۱۵۰	۷۹۶۵	-	۳۸۸۷
۱۹-۱ ساله	۹۰۰۲	۷۲۵۰	۸۰/۵	۶۸۳۸	۴۱۲	۱۷۵۲	-	۱۶۷۷
۲۴-۲ ساله	۱۱۴۸۰	۱۰۹۱۱	۹۵/۰	۱۰۶۷۶	۲۳۵	۵۶۹	-	۴۸۸
۳۴-۲ ساله	۱۹۷۹۵	۱۹۵۴۲	۹۸/۷	۱۹۲۸۴	۲۵۸	۲۵۳	-	۴۵
۴۴-۳ ساله	۱۰۶۰۸	۱۰۵۱۸	۹۹/۲	۱۰۴۰۹	۱۰۹	۹۰	-	-
۵۴-۴ ساله	۸۶۱۶	۸۷۹۱	۹۸/۱	۸۶۳۶	۱۵۵	۱۲۵	-	-
۶۴-۵ ساله	۸۱۴۱	۷۸۴۵	۹۶/۴	۷۶۳۹	۲۰۶	۲۱۶	-	-
۶ ساله بیلا	۶۵۸۹	۵۳۶۵	۸۱/۴	۵۲۳۷	۱۲۸	۱۲۲۴	-	-
ن اظهار نشده	۶۴	۴۸	#	۴۸	-	۱۶	-	-
انه سنی	۳۰/۵	۳۱/۷	-	۳۲/۸	۱۶/۲	۱۳/۹	-	۱۳/۸
زن								
جمع ازده ساله بیلا	۷۸۶۹۵	۲۶۶۴۹	۳/۴	۲۶۶۱۱	۲۸	۷۶۰۴۶	۶۸۹۶۴	۱۸۳۶
۱۴-۱ ساله	۱۰۵۴۲	۳۹۸	۳/۸	۳۹۴	۴	۱۰۱۴۴	۶۲۶۶	۱۳۴۱
۱۹-۱ ساله	۹۳۳۰	۴۳۳	۴/۶	۴۲۴	۹	۸۸۱۷	۸۴۱۱	۴۶۰
۲۴-۲ ساله	۱۱۰۳۹	۲۷۸	۲/۵	۲۷۵	۳	۱۰۷۶۱	۱۰۷۰۶	۲۸
۳۴-۲ ساله	۱۷۸۸۶	۴۴۹	۲/۵	۴۴۵	۴	۱۷۴۳۷	۱۷۲۹۰	۷
۴۴-۳ ساله	۹۱۱۴	۲۳۶	۲/۷	۲۳۴	۲	۸۵۶	۸۸۲۱	-
۵۴-۴ ساله	۸۷۳۹	۳۶۸	۴/۲	۳۶۵	۳	۸۲۷۱	۸۱۶۴	-
۶۴-۵ ساله	۶۶۰۵	۲۳۲	۳/۵	۲۳۰	۲	۶۲۷۳	۵۷۸۲	-
۶ ساله بیلا	۵۲۲۳	۱۵۴	۲/۶	۱۵۳	۱	۵۱۱۹	۳۲۴۸	-
ن اظهار نشده	۸۹	۱	#	۱	-	۸۸	۷۵	-
انه سنی	۲۹/۷	۲۹/۸	-	۲۹/۹	#	۲۹/۷	۳۰/۱	۱۳/۸

- در مواردیکه جمع کل کمتر از ۱۰۰ باشد چند درصد و میان نشان داده نمیشود.

بقيه جدول شماره ۱۰- وضع فعاليت اقتصادي بر حسب سن و جنس در جمعيت از ده ساله بيلاي حوزه سرشماری رضائيه: آبانماه ۱۳۳۵ (توامبر ۱۹۵۶)
(سن اظهار نشده نيز جز جمع سنين از ده ساله بيلا منظور شده است)

فعاليت از نظر اقتصادي				فعال از نظر اقتصادي				جمع كل	سن و جنس
مترقه	محصل	زن خانه دار	جمع	در جستجوی كار	شاغل بكار	چند درصد	جمع		
شهر رضائيه									
مردان									
۲۱۴۶	۵۶۱۲	۱۸۴۳۷	۲۶۱۹۵	۱۰۹۴	۲۲۱۳۷	۸۷/۰	۲۳۲۳۱	۴۹۴۲۶	جمع از ده ساله بيلا
۸۶۷	۳۵۴۹	۱۳۶۱	۵۷۷۷	۸۶	۷۳۴	۱۲/۴	۸۲۰	۶۵۶۷	۱۴- ساله
۲۹	۱۶۳۹	۲۱۹۸	۳۸۶۶	۱۱۱	۱۷۱۲	۳۳/۰	۱۹۰۳	۵۷۶۹	۱۹- ساله
۳۷	۳۸۹	۲۱۲۵	۲۳۵۱	۱۶۵	۴۶۱۰	۶۰/۲	۵۰۷۵	۸۴۲۶	۲۴- ساله
۱۲۶	۳۵	۴۷۷۴	۴۹۳۵	۱۷۱	۵۳۸۵	۵۳/۰	۵۵۵۶	۱۰۴۹۱	۲۴- ساله
۵۳	-	۲۴۴۰	۲۴۹۳	۸۳	۳۳۷۰	۵۸/۱	۳۴۵۳	۵۹۴۶	۴۴- ساله
۱۳۴	-	۲۳۷۷	۲۵۱۱	۱۲۷	۲۸۲۳	۵۴/۰	۲۹۵۰	۵۴۶۱	۵۴- ساله
۲۵۷	-	۱۵۵۷	۱۸۱۴	۱۶۳	۲۰۶۲	۵۵/۱	۲۲۲۵	۴۰۳۹	۶۴- ساله
۶۳۶	-	۷۸۹	۱۴۲۵	۱۰۸	۱۱۶۶	۴۶/۴	۱۲۲۴	۲۶۵۹	ساله بيلا
۷	-	۱۶	۲۳	-	۱۵	#	۱۵	۳۸	اظهار نشده
۲۷/۹	۱۴/۰	۳۰/۷	۲۶/۹	۲۸/۷	۳۱/۹	-	۳۱/۹	۲۸/۷	ه سنی
ساز									
۱۱۹۴	۳۹۸۶	-	۵۱۸۰	۱۰۷۴	۲۰۸۴۲	۸۰/۹	۲۱۹۱۶	۲۷۰۶۶	جمع از ده ساله بيلا
۴۸۵	۲۳۸۶	-	۲۸۷۱	۸۲	۵۷۵	۱۸/۶	۶۵۷	۳۵۲۸	۱۴- ساله
۲۶	۱۲۰۷	-	۱۲۳۳	۱۸۶	۱۰۲۶	۵۸/۱	۱۷۱۲	۲۹۴۵	۱۹- ساله
۳۰	۳۶۴	-	۳۹۴	۱۶۴	۴۷۷۷	۶۲/۶	۴۹۴۹	۵۳۳۵	۲۴- ساله
۱۱۸	۲۹	-	۱۴۷	۱۶۸	۵۱۴۷	۹۷/۳	۵۳۱۵	۵۴۶۲	۲۴- ساله
۴۴	-	-	۴۴	۸۱	۳۱۸۶	۹۸/۷	۳۲۶۷	۳۳۱۱	۴۴- ساله
۶۷	-	-	۶۷	۱۲۴	۲۶۱۷	۹۷/۶	۲۷۴۹	۲۸۰۸	۵۴- ساله
۱۱۳	-	-	۱۱۳	۱۶۲	۱۹۳۴	۹۴/۹	۲۰۶۶	۲۲۰۹	۶۴- ساله
۳۰۷	-	-	۳۰۷	۱۰۷	۱۰۶۶	۷۹/۳	۱۱۷۳	۱۴۸۰	ساله بيلا
۴	-	-	۴	-	۱۴	#	۱۴	۱۸	اظهار نشده
۳۹/۶	۱۴/۲	-	۱۴/۵	۳۱/۳	۳۱/۹	-	۳۱/۹	۳۰/۰	ه سنی
زن									
۹۵۲	۱۶۲۶	۱۸۴۳۷	۲۱۰۳۵	۲۰	۱۲۹۵	۵/۹	۱۳۱۵	۲۲۳۳۰	جمع از ده ساله بيلا
۳۸۲	۱۱۶۳	۱۳۶۱	۲۶۰۶	۴	۱۵۹	۵/۳	۱۶۳	۳۰۶۹	۱۴- ساله
۳	۴۳۲	۲۱۹۸	۲۶۳۳	۵	۱۸۶	۶/۸	۱۹۱	۲۸۲۴	۱۹- ساله
۷	۱۵	۲۱۲۵	۲۱۵۷	۱	۱۳۲	۴/۳	۱۳۴	۳۰۶۱	۲۴- ساله
۸	۶	۴۷۷۴	۴۷۸۸	۳	۲۲۸	۴/۸	۲۴۱	۵۰۲۹	۲۴- ساله
۹	-	۲۴۴۰	۲۴۴۹	۲	۱۸۴	۷/۱	۱۸۶	۲۶۳۵	۴۴- ساله
۶۷	-	۲۳۷۷	۲۴۴۴	۳	۲۰۶	۷/۹	۲۰۹	۲۶۵۳	۵۴- ساله
۱۴۴	-	۱۵۵۷	۱۷۰۱	۱	۱۲۸	۷/۰	۱۲۹	۱۸۳۰	۶۴- ساله
۳۲۹	-	۷۸۹	۱۱۱۸	۱	۶۰	۵/۲	۶۱	۱۱۷۹	ساله بيلا
۳	-	۱۶	۱۶	-	۱	#	۱	۲۰	اظهار نشده
۵۴/۹	۱۳/۵	۳۰/۷	۲۹/۲	۱۱/۹	۳۲/۱	-	۳۲/۰	۲۹/۳	ه سنی

در موارد بکه جمع كل كتر از ۱۰۰ باشد چند درصد و ميان نشان داده ميشود.

بقیه جدول شماره ۱۰ - وضع فعالیت اقتصادی بر حسب سن و جنس در جمعیت از ده ساله به بالای حوزه سرشماری رضائیه: آبانماه ۱۳۳۵ (توامبر ۱۹۵۶)
(سن اظهار نشده نیز جز جمع سنین از ده ساله بیلا منظور شده است)

فیرفعال از نظر اقتصادی				فعال از نظر اقتصادی				جمع کل	سن و جنس
محصل	زن خانه دار	جمع	در جستجوی کار	شاغل بکار	چند درصد	جمع			
<u>بقیه نقاط حوزه سرشماری رضائیه</u>									
<u>مرکز</u>									
۱۳	۲۳۴۱	۵۰۰۵۲۷	۶۲۱۴۱	۵۸۷	۵۲۹۴۳	۴۶/۳	۵۳۵۳۰	۱۱۵۶۷۱	جمع از ده ساله بیلا
۱۸	۱۶۷۹	۴۹۰۰	۱۲۳۳۲	۶۸	۳۳۵۲	۲۱/۷	۳۴۲۰	۱۵۷۵۲	۱۰-۱۴ ساله
۱۱	۴۹۸	۶۲۱۴	۶۷۸۳	۲۳۰	۵۵۰۰	۴۶/۰	۵۷۸۰	۱۲۵۶۳	۱۵-۱۹ ساله
۱۱	۱۲۷	۷۷۸۱	۷۹۲۹	۷۳	۶۰۴۱	۴۳/۴	۶۱۱۴	۱۴۰۹۳	۲۰-۲۴ ساله
۲۲	۱۷	۱۲۶۹۶	۱۲۷۵۵	۶۱	۱۴۳۴۴	۵۲/۱	۱۴۴۳۵	۲۷۱۹۰	۲۵-۳۴ ساله
۱۷	-	۶۳۸۱	۶۴۵۳	۲۸	۷۳۷۳	۵۲/۴	۷۴۰۱	۱۳۸۵۴	۳۵-۴۴ ساله
۱۸	-	۵۷۸۷	۵۹۸۵	۳۱	۶۱۷۸	۵۰/۱	۶۲۰۹	۱۲۱۹۴	۴۵-۵۴ ساله
۱۰	-	۴۲۲۵	۴۸۵۵	۴۵	۵۸۰۷	۵۴/۷	۵۸۵۲	۱۰۲۰۷	۵۵-۶۴ ساله
۱۹	-	۲۵۵۶	۴۶۱۸	۲۱	۴۶۶۴	۴۶/۶	۴۶۸۵	۹۲۰۳	۶۵ ساله بیلا
۱۲	-	۵۹	۸۱	-	۳۴	۲۹/۶	۳۴	۱۱۵	سن اظهار نشده
۱۰	۱۳/۵	۳۰/۰	۱۱/۳	۲۳/۵	۳۳/۰	-	۴۰/۷	۱۲/۵	میان سن
<u>سرد</u>									
۱۹	۲۱۱۱	-	۷۱۱۰	۵۷۱	۵۱۶۱۷	۸۸/۰	۵۲۱۹۶	۵۹۳۰۶	جمع از ده ساله بیلا
۳	۱۵۰۱	-	۵۰۹۴	۶۸	۳۱۱۷	۳۸/۵	۳۱۸۵	۸۲۷۹	۱۰-۱۴ ساله
۹	۴۷۰	-	۵۱۹	۲۲۶	۵۳۱۲	۱۱/۴	۵۵۳۸	۶۰۵۷	۱۵-۱۹ ساله
۱	۱۲۴	-	۱۷۵	۷۱	۵۸۹۹	۱۷/۲	۵۹۲۰	۶۱۴۵	۲۰-۲۴ ساله
۰	۱۶	-	۱۰۶	۶۰	۱۴۱۲۷	۹۹/۳	۱۴۲۲۷	۱۴۲۳۳	۲۵-۳۴ ساله
۶	-	-	۴۶	۲۸	۷۲۲۳	۹۹/۴	۷۲۵۱	۷۲۹۷	۳۵-۴۴ ساله
۸	-	-	۵۸	۳۱	۶۰۹۹	۹۹/۱	۶۰۵۰	۶۱۰۸	۴۵-۵۴ ساله
۳	-	-	۱۸۳	۴۴	۵۷۰۵	۹۶/۹	۵۷۴۹	۵۹۲۲	۵۵-۶۴ ساله
۷	-	-	۹۱۷	۲۱	۴۱۷۱	۸۲/۱	۴۱۹۲	۵۱۰۹	۶۵ ساله بیلا
۲	-	-	۱۲	-	۳۴	-	۳۴	۴۶	سن اظهار نشده
۵	۱۳/۵	-	۱۳/۵	۱۹/۹	۳۳/۱	-	۳۳/۰	۳۱/۴	میان سن
<u>زن</u>									
۴	۲۱۰	۵۰۰۵۲۷	۵۵۰۳۱	۸	۱۳۲۶	۲/۴	۱۳۲۴	۵۶۳۶۵	جمع از ده ساله بیلا
۵	۱۷۸	۴۹۰۰	۷۲۳۸	-	۲۳۵	۳/۱	۲۳۵	۷۴۷۳	۱۰-۱۴ ساله
۲	۲۸	۶۲۱۴	۶۲۶۴	۴	۲۳۸	۳/۷	۲۴۲	۶۰۰۶	۱۵-۱۹ ساله
۰	۳	۷۷۸۱	۷۸۰۴	۲	۱۴۲	۱/۸	۱۴۴	۷۹۴۸	۲۰-۲۴ ساله
۳	۱	۱۲۶۹۶	۱۲۶۴۹	۱	۲۰۷	۱/۶	۲۰۸	۱۲۸۵۷	۲۵-۳۴ ساله
۶	-	۶۳۸۱	۶۴۰۷	-	۱۵۰	۲/۳	۱۵۰	۶۵۵۷	۳۵-۴۴ ساله
۰	-	۵۷۸۷	۵۹۲۷	-	۱۵۹	۲/۶	۱۵۹	۶۰۸۶	۴۵-۵۴ ساله
۷	-	۴۲۲۵	۴۶۷۲	۱	۱۰۲	۲/۲	۱۰۳	۴۷۲۵	۵۵-۶۴ ساله
۲	-	۲۵۵۶	۴۰۰۱	-	۹۳	۲/۳	۹۳	۴۰۹۴	۶۵ ساله بیلا
۰	-	۵۹	۶۹	-	-	-	-	۶۹	سن اظهار نشده
۰	۱۳/۵	۳۰/۰	۲۹/۹	۲۱/۳	۲۷/۳	-	۲۷/۲	۱۱/۹	میان سن

۰ - در مواردیکه جمع کل کمتر از ۱۰۰ باشد چند درصد و میان نشان داده نمیشود.

جدول شماره ۱۱ - تقسیمات عمده مشاغل برحسب سن و جنس در جمعیت شافل پکار از دهه ساله بیلای حوزه سرشماری رضائیه آبانماه ۱۳۳۵ (نوامبر ۱۹۵۶)
(سن اظهار نشده نیز جزء جمع سنین از دهه ساله بیلای منظور شده است)

سن اظهار شده	۶۵-ساله بیلای	۶۰-۶۴ ساله	۴۵-۵۹ ساله	۲۰-۴۴ ساله	۱۵-۱۹ ساله	۱۰-۱۴ ساله	جمع از دهه ساله بیلای	تقسیمات عمده مشاغل و جنس
کلی حوزه سرشماری رضائیه								
مردان								
جمع شاغلین -----								
۴۹	۰ ۳۹۰	۱۶۸۷۰	۳۰ ۴۷۲	۱۰ ۶۵۱	۷ ۲۶۴	۴ ۰۸۶	۷۵ ۰۸۰	مشاغل حرفه ای - فنی و کارهای مربوط بآن
۱	۶۱	۲۳۲	۷۴۵	۱۴۵	۳۷	۶	۱ ۲۳۵	مشاغل مربوط با امور اداری و منشی گری و امور مربوط بآن
-	۶۴	۴۹۱	۸۰۱	۷۵	۱۵	-	۱ ۴۴۶	فروش و مشاغل مربوط بآن
-	۳۷۵	۱ ۴۶۵	۲ ۰۸۱	۳۵۵	۱۶۱	۵۲	۴ ۴۹۸	مشاغل مربوط به زراعت و جنگلبانی و شکار و ماهیگیری
۲۸	۴ ۰۳۲	۱۰ ۵۶۷	۱۸ ۴۳۷	۵ ۰۷۷	۴ ۷۱۲	۲ ۹۴۳	۴۵ ۷۸۶	امور مربوط با استخراج معدن و استخراج سنگ و حفاری
۲	۷	۵۴	۷۸	۲۱	۱۴	-	۱۷۶	مشاغل مربوط بحمل و نقل
-	۴۹	۲۵۰	۶۹۸	۱۱۶	۷۲	۱۴	۱ ۱۹۹	حرفه های صنعتی و عملیات تولیدی و مشاغل مربوط بآن
۳	۵۲۳	۲ ۲۷۴	۴ ۴۸۱	۱ ۱۲۱	۱ ۱۳۵	۵۱۷	۱۰ ۰۵۴	مشاغل مربوط با انجام خدمات (سرویسها)
۱۲	۲۳۵	۱ ۲۳۸	۱ ۶۹۴	۶۳۴	۵۹۱	۵۰۰	۴ ۶۰۴	مشاغل مربوط به خدمات ثابت ارتشی و مشاغل کسه
۳	۳۶	۲۹۹	۱ ۴۶۷	۳ ۴۰۷	۵۱۷	۵۳	۵ ۷۸۲	دقیقا مشخص و یا اظهار نشده
سرد								
جمع شاغلین -----								
۴۸	۰ ۳۳۷	۱۱ ۲۷۵	۲۱ ۶۹۳	۱۰ ۶۷۶	۱ ۸۳۸	۳ ۶۱۲	۷۲ ۴۵۹	مشاغل حرفه ای - فنی و کارهای مربوط بآن
۱	۶۴	۲۰۶	۶۳۱	۱۱۰	۳۶	۵	۱ ۰۴۶	مشاغل مربوط با امور اداری و منشی گری و امور مربوط بآن
-	۶۴	۴۸۳	۷۷۳	۶۴	۱۵	-	۱ ۳۹۹	فروش و مشاغل مربوط بآن
-	۳۷۳	۱ ۴۵۲	۲ ۰۷۶	۳۵۴	۱۶۶	۴۹	۴ ۴۷۰	مشاغل مربوط به زراعت و جنگلبانی و شکار و ماهیگیری
۲۷	۳ ۱۷۷	۱۰ ۳۱۵	۱۸ ۲۱۶	۴ ۹۱۱	۴ ۵۳۷	۲ ۷۷۴	۴۴ ۹۲۵	امور مربوط با استخراج معدن و استخراج سنگ و حفاری
۲	۷	۵۴	۷۶	۲۱	۱۴	-	۱۷۴	مشاغل مربوط بحمل و نقل
-	۴۹	۲۵۰	۶۹۸	۱۱۶	۷۲	۱۴	۱ ۱۹۹	حرفه های صنعتی و عملیات تولیدی و مشاغل مربوط بآن
۳	۴۹۲	۲ ۱۲۳	۴ ۲۷۰	۱ ۰۴۷	۱ ۰۳۱	۴۵۶	۹ ۴۲۴	مشاغل مربوط با انجام خدمات (سرویسها)
۱۲	۱۸۰	۱ ۰۳۴	۱ ۵۲۰	۵۶۶	۴۷۱	۳۵۸	۴ ۱۴۱	مشاغل مربوط به خدمات ثابت ارتشی و مشاغل کسه
۳	۳۱	۲۷۵	۱ ۴۳۳	۳ ۳۹۹	۵۰۶	۳۶	۵ ۶۸۳	دقیقا مشخص و یا اظهار نشده
زنان								
جمع شاغلین -----								
۱	۱۵۳	۵۶۵	۷۷۹	۱۷۵	۴۳۴	۳۹۴	۲ ۶۱۱	مشاغل حرفه ای - فنی و کارهای مربوط بآن
-	۵	۲۳	۱۱۴	۳۵	۱۱	۱	۱۸۹	مشاغل مربوط با امور اداری و منشی گری و امور مربوط بآن
-	-	۸	۲۸	۱۱	-	-	۴۷	فروش و مشاغل مربوط بآن
-	۲	۱۳	۵	۱	۳	۴	۲۸	مشاغل مربوط به زراعت و جنگلبانی و شکار و ماهیگیری
۱	۵۵	۱۷۲	۲۱۱	۷۸	۱۷۵	۱۶۹	۸۶۱	امور مربوط با استخراج معدن و استخراج سنگ و حفاری
-	-	-	۲	-	-	-	۲	مشاغل مربوط بحمل و نقل
-	-	-	-	-	-	-	-	حرفه های صنعتی و عملیات تولیدی و مشاغل مربوط بآن
-	۳۱	۱۵۱	۲۱۱	۷۴	۱۰۴	۶۱	۶۳۲	مشاغل مربوط با انجام خدمات (سرویسها)
-	۵۵	۲۰۴	۱۷۴	۶۸	۱۲۰	۱۴۲	۷۲۳	مشاغل مربوط به خدمات ثابت ارتشی و مشاغل کسه
-	۵	۲۴	۳۴	۸	۱۱	۱۷	۹۹	دقیقا مشخص و یا اظهار نشده

بقيه جدول شماره ۱۱ - تقسیمات عمده مشاغل بر حسب سن و جنس در جمعیت مشاغل بکارآزده ساله بهایای حوزه سرشماری رضایه آبانماه ۱۳۳۵ (توابع ۱۹۵۶)
(سن اظهارنشده نیز جزو جمع سنین ازده ساله بهایای منظور شده است)

سن	جمع ازده ساله بهایا	۱۰-۱۴ ساله	۱۵-۲۰ ساله	۲۱-۲۵ ساله	۲۶-۳۰ ساله	۳۱-۳۵ ساله	۳۶-۴۰ ساله	تقسیمات عمده مشاغل و جنس
<u>شهر رضایه</u>								
<u>مردان</u>								
	۲۲ ۱۳۷	۴ ۸۸۵	۸ ۷۵۵	۴ ۹۱۰	۱ ۷۱۲	۷۳۴		جمع شاغلین
-	۸۶۵	۱۴۲	۵۴۳	۱۱۱	۲۵	۶		مشاغل حرفه ای - فنی و کارهای مربوط بآن
-	۱ ۱۰۷	۳۸۲	۶۲۲	۵۳	۱۰	-		مشاغل مربوط با امور اداری و منشی گری و امور مربوط بآن
-	۳ ۱۵۰	۱ ۰۵۷	۱ ۴۱۲	۲۵۶	۱۲۶	۳۰		فروش و مشاغل مربوط بآن
۱	۱ ۷۰۴	۵۹۰	۶۰۹	۱۲۸	۱۱۲	۵۴		مشاغل مربوط به زراعت و جنگلیانی و شکار و ماهیگیری
۲	۱۲۵	۴۶	۵۰	۱۶	۱۴	-		امور مربوط با استخراج معدن و استخراج سنگ و حفاری
-	۶۳۹	۱۲۷	۳۷۹	۷۱	۴۰	۳		مشاغل مربوط بحمل و نقل
۲	۶ ۶۵۲	۱ ۴۶۶	۲ ۸۱۸	۷۳۵	۸۳۳	۴۱۱		حرفه های صنعتی و عملیات تولیدی و مشاغل مربوط بآن
۸	۲ ۱۰۱	۸۳۰	۱ ۰۷۲	۱۷۹	۳۲۷	۲۲۰		مشاغل مربوط بانجام خدمات (سروسها)
۲	۴ ۹۷۵	۲۱۲	۱ ۲۵۰	۳ ۲۶۱	۲۲۵	۱۰		مشاغل مربوط به خدمات ثابت ارتشی و مشاغل کسه دقیقاً مشخص و یا اظهار نشده
<u>مرد</u>								
۱۴	۲۰ ۸۴۲	۴ ۵۵۱	۸ ۳۳۳	۴ ۷۷۷	۱ ۵۲۱	۵۷۵		جمع شاغلین
-	۶۶۵	۱۲۲	۴۲۷	۸۰	۱۸	۵		مشاغل حرفه ای - فنی و کارهای مربوط بآن
-	۱ ۰۶۲	۳۷۵	۵۹۵	۴۳	۱۰	-		مشاغل مربوط با امور اداری و منشی گری و امور مربوط بآن
-	۳ ۱۲۴	۱ ۰۴۴	۱ ۴۰۸	۲۵۵	۱۲۳	۲۷		فروش و مشاغل مربوط بآن
-	۱ ۶۱۴	۵۵۸	۵۸۰	۱۲۲	۱۰۳	۴۶		مشاغل مربوط به زراعت و جنگلیانی و شکار و ماهیگیری
۲	۱۳۳	۴۶	۴۸	۱۶	۱۴	-		امور مربوط با استخراج معدن و استخراج سنگ و حفاری
-	۶۳۹	۱۲۷	۳۷۹	۷۱	۴۰	۳		مشاغل مربوط بحمل و نقل
۲	۶ ۱۹۸	۱ ۳۸۰	۲ ۶۷۳	۶۹۲	۷۵۵	۳۵۹		حرفه های صنعتی و عملیات تولیدی و مشاغل مربوط بآن
۸	۲ ۴۲۴	۶۹۵	۱۷۱	۲۳۸	۲۳۹	۱۲۶		مشاغل مربوط بانجام خدمات (سروسها)
۲	۴ ۹۵۲	۲۰۴	۱ ۲۴۲	۳ ۲۶۰	۲۲۴	۱		مشاغل مربوط به خدمات ثابت ارتشی و مشاغل کسه دقیقاً مشخص و یا اظهار نشده
<u>زنان</u>								
۱	۱ ۲۹۵	۳۳۴	۴۲۲	۱۳۳	۱۸۶	۱۵۹		جمع شاغلین
-	۱۷۰	۲۱	۱۰۶	۳۱	۷	۱		مشاغل حرفه ای - فنی و کارهای مربوط بآن
-	۴۵	۸	۲۷	۱۰	-	-		مشاغل مربوط با امور اداری و منشی گری و امور مربوط بآن
-	۲۶	۱۳	۴	۱	۳	۳		فروش و مشاغل مربوط بآن
۱	۶۰	۳۲	۲۹	۶	۱	۸		مشاغل مربوط به زراعت و جنگلیانی و شکار و ماهیگیری
-	۲	-	۲	-	-	-		امور مربوط با استخراج معدن و استخراج سنگ و حفاری
-	-	-	-	-	-	-		مشاغل مربوط بحمل و نقل
-	۴۵۵	۱۱۶	۱۴۵	۴۳	۷۸	۵۲		حرفه های صنعتی و عملیات تولیدی و مشاغل مربوط بآن
-	۴۸۶	۱۳۵	۱۰۱	۴۱	۸۸	۱۴		مشاغل مربوط بانجام خدمات (سروسها)
-	۲۲	۹	۸	۱	۱	۱		مشاغل مربوط به خدمات ثابت ارتشی و مشاغل کسه دقیقاً مشخص و یا اظهار نشده

بقیه جدول شماره ۱۱ - تقسیمات عمده مشاغل بر حسب سن و جنس و جمعیت شاغل بکار از ده ساله بیالای حوزه سرشماری رضائیه: آبانماه ۱۳۳۵ (نوامبر ۱۹۵۶)
(سن اظهار نشده نیز جزو جمع سنین از ده ساله بیالا منظور شده است)

سن اظهار نشده	۶۵-ساله بیالا	۴۵-۶۴ ساله	۲۵-۴۴ ساله	۱۰-۲۴ ساله	۱۵-۱۹ ساله	۱۰-۱۴ ساله	جمع از ده ساله بیالا	تقسیمات عمده مشاغل و جنس
بقیه نقاط حوزه سرشماری رضائیه								
مردان								
	۳۴	۴۲۱۶	۱۱۱۹۸۵	۲۱۷۱۷	۱۰۴۱	۵۵۵۰	۳۳۵۲	جمع شاغلین
۱	۳۲	۸۱	۲۰۲	۳۴	۱۲	-	۲۷۰	مشاغل حرفه ای - فنی و کارهای مربوط بآن
-	۲۵	۱۰۸	۱۷۹	۲۲	۵	-	۳۳۹	مشاغل مربوط با امور اداری و منشی گری و امور مربوط بآن
-	۱۰۶	۴۰۸	۶۶۹	۹۹	۴۳	۲۳	۱۳۴۸	فروش و مشاغل مربوط بآن
۲۷	۳۸۲۲	۱۹۷۷	۱۷۸۱۸	۴۹۶۱	۴۶۰۰	۲۸۸۹	۴۱۰۸۲	مشاغل مربوط به زراعت و جنگلیانی و شکار و ماهیگیری
-	-	۸	۲۸	۵	-	-	۴۱	امور مربوط با استخراج معدن و استخراج سنگ و حفاری
-	۳۰	۱۲۳	۳۱۹	۴۵	۳۲	۱۱	۵۶۰	مشاغل مربوط بحمل و نقل
۱	۱۶۵	۷۷۸	۱۶۶۳	۳۸۶	۲۰۲	۱۰۶	۳۴۰۱	حرفه های صنعتی و عملیات تولیدی و مشاغل مربوط بآن
۴	۶۲	۴۰۸	۶۲۲	۳۵۵	۲۶۴	۲۸۰	۱۹۹۵	مشاغل مربوط بانجام خدمات (سرویسها)
۱	۲۲	۸۶	۲۱۷	۱۴۶	۲۹۲	۴۳	۸۰۷	مشاغل مربوط به خدمات ثابت ارتشی و مشاغل کسه دقیقا مشخص و یا اظهار نشده
سود								
	۳۴	۴۱۷۱	۱۱۷۲۴	۲۱۳۶۰	۵۸۹۹	۵۳۱۲	۳۴۹۷	جمع شاغلین
۱	۳۱	۸۷	۱۹۴	۳۰	۸	-	۳۵۱	مشاغل حرفه ای - فنی و کارهای مربوط بآن
-	۲۵	۱۰۸	۱۷۸	۲۱	۵	-	۳۳۷	مشاغل مربوط با امور اداری و منشی گری و امور مربوط بآن
-	۱۰۶	۴۰۸	۶۶۸	۹۹	۴۳	۲۲	۱۳۴۶	فروش و مشاغل مربوط بآن
۲۷	۳۷۷۲	۱۸۳۷	۱۷۶۳۶	۴۸۷۷	۴۴۳۴	۲۷۲۸	۴۳۳۱۱	مشاغل مربوط به زراعت و جنگلیانی و شکار و ماهیگیری
-	-	۸	۲۸	۵	-	-	۴۱	امور مربوط با استخراج معدن و استخراج سنگ و حفاری
-	۳۰	۱۲۳	۳۱۹	۴۵	۳۲	۱۱	۵۶۰	مشاغل مربوط بحمل و نقل
۱	۱۵۵	۷۴۳	۱۵۹۷	۳۵۵	۲۷۶	۶۷	۳۲۲۴	حرفه های صنعتی و عملیات تولیدی و مشاغل مربوط بآن
۴	۳۲	۳۳۹	۵۴۹	۳۲۸	۲۳۲	۲۳۲	۱۷۱۷	مشاغل مربوط بانجام خدمات (سرویسها)
۱	۱۹	۷۱	۱۹۱	۱۳۱	۲۸۲	۲۷	۷۳۰	مشاغل مربوط به خدمات ثابت ارتشی و مشاغل کسه دقیقا مشخص و یا اظهار نشده
زنان								
	۱۳	۲۶۱	۳۵۷	۱۴۲	۲۳۸	۲۳۵	۱۳۲۶	جمع شاغلین
-	۱	۲	۸	۴	۴	-	۱۹	مشاغل حرفه ای - فنی و کارهای مربوط بآن
-	-	-	۱	۱	-	-	۲	مشاغل مربوط با امور اداری و منشی گری و امور مربوط بآن
-	-	-	۱	-	-	۱	۲	فروش و مشاغل مربوط بآن
-	۵۰	۱۴۰	۱۸۲	۷۲	۱۶۶	۱۶۱	۷۷۱	مشاغل مربوط به زراعت و جنگلیانی و شکار و ماهیگیری
-	-	-	-	-	-	-	-	امور مربوط با استخراج معدن و استخراج سنگ و حفاری
-	-	-	-	-	-	-	-	مشاغل مربوط بحمل و نقل
-	۱۰	۳۵	۶۶	۳۱	۲۶	۹	۱۷۷	حرفه های صنعتی و عملیات تولیدی و مشاغل مربوط بآن
-	۲۱	۶۹	۷۳	۲۷	۳۳	۴۸	۲۷۸	مشاغل مربوط بانجام خدمات (سرویسها)
-	۳	۱۵	۲۶	۷	۱۰	۱۶	۷۷	مشاغل مربوط به خدمات ثابت ارتشی و مشاغل کسه دقیقا مشخص و یا اظهار نشده

جدول شماره ۱۲ - طبقات مشاغل برحسب وضع اشتغال و جنس در جمعیت شاغل بکارزده ساله بیالای حوزه سرشماری رضائیه - آبانماه ۱۳۳۵ (نوامبر ۱۹۵۶)

وضع اطراف	کارکنان خانوادگی بدون مزد	مزد بگیر	مستخدم دولت	کارکنانیکه برای خود کار میکنند	کارفرما	جمع شاغلین	طبقات مشاغل و جنس
							کل حوزه سرشماری رضائیه
							مرد زن
۷۵	۱۰۱۵۲	۲۱۷۷۲	۵۰۷۵	۲۹۹۰۷	۱۲۹۷	۷۵۰۸۰	جمع ازده ساله به بالا
۱	۳	۱۴۱	۸۰۴	۴۱۵	۱۶	۱۲۳۵	مشاغل حرفه ای - فنی و کارهای مربوط بآن
-	۱	۱	۲	۱	-	۵	مشاغل علم فیزیکی و مشاغل مربوط بآن
-	-	-	۱	-	-	۱	مشاغل مربوط به علم زیست شناسی (بیولوژی) و کشاورزی
-	-	-	۱	-	-	۱	مشاغل مربوط بآن
-	۱	۲۷	۱۱۵	۴۱	۱	۱۹۴	مشاغل مربوط به علم طب و بهداشت و امور مربوط بآن
-	-	۲	۲۱۶	۴	-	۲۲۲	مشاغل مربوط به تعلیم و تدریس و سایر امور مربوط بآن
-	-	-	-	-	-	-	مشاغل حقوقی که شامل قضات و وکلای دادگستری
-	-	-	۱۳	۱۹	۳	۳۵	و دفترخانه های رسمی نیز میباشند
۱	-	۸۱	-	۱۴۳	۱	۲۲۶	مشاغل مذهبی امور خیریه و عام المنفعه
-	-	۲۳	-	۲۹	-	۵۲	مشاغل هنری - نویسندگی و سایر مشاغل تفریحی
-	۱	۸	۵۷	۲۸	۳	۹۷	سایر مشاغل حرفه ای فنی و امور مشابه آن
-	-	۸۵	۱۱۹۹	۱۰۷	۵۵	۱۴۴۱	مشاغل مربوط با مراد اری و منشی گری و امور مربوط بآن
-	-	۴۸	۱۶۴	۸۰	۵۵	۳۴۷	مشاغل مدیریت و اداره کردن امور (جز کشاورزی)
-	-	۲۷	۱۰۳۵	۲۷	-	۱۰۹۹	منشی گری و مشاغل دفتری و کارهای مربوط بآن
۱	۱۰۴	۲۳۸	۱۰	۴۰۷۸	۶۷	۴۴۹۸	فروش و مشاغل مربوط بآن
۱	۹۸	۲۲۸	۷	۳۷۶۵	۵۲	۴۱۵۱	خرده فروشی در نگاهها و مغازه ها
-	-	۵	۳	۱۶۳	-	۱۷۱	خرده فروشی دوره گرد ها
-	۶	۵	-	۱۵۰	۱۵	۱۷۶	عمده فروشی و مشاغل مربوط بآن
۱۵	۹۸۶۸	۱۳۲۹۱	۱۷	۲۲۰۰۷	۵۸۳	۴۵۷۸۶	مشاغل مربوط بزراعت - جنگلیانی - شکار و ماهیگیری
۳	۹۸۴۸	۳۸۴۲	۱۶	۲۱۹۵۴	۵۸۳	۳۶۲۴۶	مشاغل زراعتی
-	-	-	-	۱	-	۱	مشاغل مربوط به ماهیگیری
-	-	۱۱	-	۳	-	۲۲	مشاغل مربوط به جنگلیانی (از جمله قطع انجار)
۱۲	۲۰	۹۴۳۵	۱	۴۹	-	۹۵۱۷	عمله هایثیکه در زراعت و شکار و ماهیگیری و جنگلیانی مشغول بکار هستند
-	۱	۱۴۲	-	۲۷	۶	۱۷۶	امور مربوط با استخراج معدن و استخراج سنگ و حفاری
-	-	۱	-	-	-	۱	مشاغل مربوط بمعدن و استخراج سنگ
-	۱	۱۰۰	-	۲۲	۶	۱۲۹	مشاغل مربوط بساختن و حمل آوردن مواد معدنی
-	-	۴۰	-	۲	-	۴۲	مشاغل مربوط به چاه کنی
-	-	۱	-	۳	-	۴	عمله هایثیکه در معدن و حفاری و استخراج سنگ مشغول کار هستند
-	۳۴	۴۷۶	۱۰۳	۵۸۳	۲	۱۱۹۹	مشاغل مربوط به حمل و نقل
-	-	۱	۲۲	-	-	۲۳	مشاغل مربوط به کشتیرانی و قایق رانی
-	-	-	۱	-	-	۱	مشاغل مربوط به هواپیمائی
-	-	۱	۷	-	-	۸	مشاغل مربوط با مروره آهن
-	-	۳۰۰	۶۱	۱۵۸	۳	۵۳۰	مشاغل مربوط برانندگی وسائط نقلیه موتوری
-	۳۴	۱۷۴	۴	۴۲۵	-	۶۳۷	مشاغل مربوط برانندگی وسائط نقلیه ایکه بوسیله حیوان کشیده میشوند (مانند گاری و درشکه و غیره)
۱۵	۱۱۷	۶۵۶۰	۶۴۵	۲۲۸۳	۴۳۴	۱۰۰۵۴	حرفه های صنعتی و عملیات تولیدی و مشاغل مربوط بآن
-	۱۱	۴۰	-	۸۴	۴	۱۳۹	مشاغل مربوط به نساجی (غیر از قالی بافی)
-	-	۱۹	-	۱۲	-	۳۱	مشاغل مربوط به قالی بافی
۲	۱۷	۵۶۰	۲	۷۷۸	۱۳۰	۱۴۸۹	مشاغل مربوط بتجهیه پوشاک و محصولات چرمی و قماش

بازه جدول شماره ۱۲ - طبقات مشاغل بر حسب وضع اشتغال و جنس در جمعیت شاغل بکار از دهه ساله بیلای حوزه سرشماری رضایه : آبانماه ۱۳۳۰ (نوامبر ۱۹۵۶)

وضعیت اظهار نشده	کارکنان خانوادگی بدوین مزد	مزد بگیر	مستخدم دولت	کارکنانیکه برای خود کار میکنند	کارفرما	جمع شاغلین	مشاغل و مشاغل و جنس
							کل حوزه سرشماری رضایه
							بقیه بدوین
۱	۱۱	۱۷	-	۵۹	-	۸۸	مافعل مربوط بسازیمیچا رومانیوما هوبت باک گس
۲	۳۱	۴۰۲	۳	۴۴۷	۷۱	۹۵۶	سازیم مربوط بساختن اشیا - جوی و کارهای مربوط بآن
۲	۲۳	۳۵۸	۸	۳۹۷	۱۱۵	۹۰۳	مشاغل مربوط بفلزکاری
-	-	۳۵	۱۵	۱۶	۵	۶۱	مشاغل الکتریکی و الکترونیکی
-	-	۴۱۰۶	۳۲۲	۱۴۸	۱۵	۴۵۹۱	مشاغل ساختمانی و کارهای مربوط بآن که در جای دیگر طبقه بندی نشده
-	-	۱۷	۶	۶	۱	۳۳	مشاغل مربوط بماشینهای مستقر بر اتمال و مشاغل مربوط بیه عملیات مکانیکی ماشینهای ساختمانی مستقر
۱	-	۶	-	۱	۱	۹	مشاغل مربوط بچاپ - صحافی و تهیه محصولات چاپی
-	۱۰	۶	-	۴۰	۲	۵۸	مشاغل مربوط بسفالگری و کارهای مربوط بآن
-	-	۳	۵	۳۲	۳	۴۳	مشاغل مربوط بساختن مواد شیمیایی و کارهای مربوط بآن
-	-	۴۵	-	۴۱	۳	۸۹	مشاغل مربوط بیبوست و عمل آوردن آن
۱	۱۲	۹۴۲	۲۶۸	۲۱۲	۸۹	۱۵۱۹	مشاغل مربوط بتهیه مواد غذایی و دخانیات
-	۲	۲	۸	۶	-	۱۸	رته های صنعتی و تولیدی و متفرقه و کارهای مربوط بآن
۱	-	۱۴	۵	۴	-	۲۴	له هاییکه در ریشه های صنعتی مختلف برای تولید محصولات و عملیات مربوط بآنها کار میکنند
۱	۲۶	۳۳۹۶	۷۹۴	۵۵۵	۱۳۶	۴۹۰۴	مشاغل مربوط بانجام خدمات (سرنیسیا)
-	-	۸۷	۶۸۵	۶	-	۷۷۸	مشاغل مربوط بخدمات محافظت و حراست و نگهبانی
۱	۲۵	۲۷۵۵	۳۰	۵۳۸	۱۳۲	۳۴۸۱	خدمات خانگی و شخصی و کارهای مربوط بآن
-	۱	۳۰	-	۵	-	۳۶	مشاغل خدمات متفرقه
-	-	۵۲۴	۷۱	۶	-	۶۰۱	له هاییکه در مشاغل مربوط بخدمات کار میکنند
۳۸۴۲	-	۴۳۵	۱۵۰۲	۲	۱	۵۷۸۲	مشاغل مربوط بخدمات ثابت ارتشی و مشاغل که در طبقه مشخصه یا اظهار نشده اند
-	-	-	۱۵۰۱	-	-	۱۵۰۱	خدمات ثابت ارتشی
۳۸۴۹	-	۱	۱	۲	۱	۳۸۵۴	مشاغل که در طبقه مشخصه یا اظهار نشده اند
۳	-	۴۳۴	-	-	-	۴۳۷	له هاییکه در جای دیگر طبقه بندی نشده اند
							مورد
۳۸۷۴	۹۹۳۸	۲۲۹۱۷	۴۸۳۳	۲۹۶۶۱	۱۲۷۷	۷۲۱۵۹	جمع از دهه ساله بیلای
۱	۳	۱۳۸	۶۳۲	۲۵۶	۱۶	۱۰۴۶	مشاغل حرفه ای - فنی و کارهای مربوط بآن
-	۱	۱	۲	۱	-	۵	مشاغل علوم فیزیکی و مشاغل مربوط بآن
-	-	-	۱	-	-	۱	مشاغل مربوط به علوم زمین شناسی (بیولوژی) و کشاورزی و کارهای مربوط بآن
-	۱	۱۹	۷۶	۳۲	۹	۱۳۷	مشاغل مربوط به علوم طبیعی و بهداشتی و امور مربوط بآن
-	-	۶	۴۸۳	۴	-	۴۹۳	مشاغل مربوط به تعلیم و تدریس و سایر امور مربوط بآن
-	-	-	۱۲	۱۹	۳	۳۵	مشاغل حقوقی که شامل قضای و وکلای دادگستری و نشر اخبار رسمی نیز میباشد
۱	-	۸۱	-	۱۴۳	۱	۲۲۶	مشاغل مذهبیه امور خیریه و عام المنفعه
-	-	۲۳	-	۲۹	-	۵۲	مشاغل هنری - نویسندگی و سایر مشاغل تفریحی
-	۱	۸	۵۷	۲۸	۳	۹۷	مشاغل حرفه ای و فنی و امور مشابه آن
-	-	۸۴	۱۱۵۳	۱۰۷	۵۵	۱۳۹۹	مشاغل مربوط بامواد آری و شیمیایی و امور مربوط بآن
-	-	۴۸	۱۵۹	۸۰	۵۵	۳۴۲	مشاغل مربوط بامواد آری و شیمیایی و امور (بجز کشاورزی)
-	-	۳۶	۹۶۴	۲۷	-	۱۰۵۷	مشاغل دفتری و کارهای مربوط بآن
۱	۱۰۲	۲۳۵	۱۰	۴۰۶۵	۶۷	۴۴۷۰	روش و مشاغل مربوط بآن
۱	۹۶	۲۱۵	۷	۳۷۵۴	۵۲	۴۱۲۵	مهمی در رنگها و مغازه ها

بقیه جدول شماره ۱۲ - طبقات مشاغل برحسب وضع اشتغال و جنس در جمعیت شاغل بکار از دهه ساله بیابانی حوزه سرشماری رضائیه: آبانماه ۱۳۳۵ (توامبر ۱۹۵۶)

طبقات مشاغل و جنس	جمع مشاغلین	کارفرما	کارکنانیکه برای خود کار میکنند	مستخدم دولت	مزد بگیر	کارکنان خانوادگی بدون مزد	وض اظہ
کلی حوزه سرشماری رضائیه							
بقیه مرد							
خرده فروشی در بزرگها	۱۷۰	-	۱۱۲	۳	۵	-	-
عمده فروشی و مشاغل مربوط بآن	۱۷۵	۱۵	۱۴۹	-	۵	۶	-
مشاغل مربوط بزراعت - جنگلبانی - شکار و ماهیگیری	۴۴ ۹۲۵	۵۷۲	۲۱ ۹۰۵	۱۷	۱۲ ۷۴۲	۹ ۶۷۵	۱۴
مشاغل زراعتی	۲۵ ۸۸۱	۵۷۲	۲۱ ۸۵۳	۱۶	۳ ۷۸۱	۹ ۶۵۷	۲
مشاغل مربوط به ماهیگیری	۱	-	۱	-	-	-	-
مشاغل مربوط به جنگلبانی (از جمله قطع اشجار)	۲۱	-	۳	-	۱۸	-	-
عمله هاییکه در زراعت و شکار و ماهیگیری و جنگلبانی مشغول بکار هستند	۱ ۰۲۲	۲	۹۸	۱	۸ ۹۴۴	۱۸	۱۲
امور مربوط با استخراج معدن و استخراج سنگ و حفاری	۱۷۴	۶	۲۷	-	۱۴۰	۱	-
مشاغل مربوط به معدن و استخراج سنگ	۱	-	-	-	۱	-	-
مشاغل مربوط به ساختن و حمل آوردن مواد معدنی	۱۲۷	۶	۲۲	-	۹۸	۱	-
مشاغل مربوط به چاه کنی	۴۲	-	۲	-	۴۰	-	-
عمله هاییکه در معدن و حفاری و استخراج سنگ مشغول کار هستند	۴	-	۳	-	۱	-	-
مشاغل مربوط به حمل و نقل	۱ ۱۱۱	۳	۵۸۳	۱۰۴	۴۷۸	۳۴	-
مشاغل مربوط به کشتیرانی و تاقی رانی	۲۳	-	-	۲۲	۱	-	-
مشاغل مربوط به هواپیمائی	۱	-	-	۱	-	-	-
مشاغل مربوط با موتور و آهن	۸	-	-	۸	-	-	-
مشاغل مربوط برانندگی وسائط نقلیه موتوری	۵۳۰	۳	۱۰۸	۶۶	۳۰۰	-	-
مشاغل مربوط برانندگی وسائط نقلیه ایکه بوسیله حیوانات کشیده میشوند (مانند گاری و درشکه و غیره)	۶۳۷	-	۴۲۵	۴	۱۷۴	۲۴	-
حرفه های صنعتی و عطیاتی تولیدی و مشاغل مربوط بآن	۱ ۴۲۲	۴۲۵	۲ ۱۲۴	۶۲۶	۶۷۲	۱۷	۱۴
مشاغل مربوط به نساجی (غیر از قالی بافی)	۷۸	۴	۴۷	-	۲۲	۵	-
مشاغل مربوط به تهیه پوشاک و محصولات چرمی و قماش	۱ ۳۶۳	۱۲۱	۷۱۷	۱	۵۰۸	۱۴	۱
مشاغل مربوط بسند سازی و جابجاری و ماهوت بانک و سن سازی	۴۸	-	۲۷	-	۱۷	۳	۱
مشاغل مربوط به ساختن انبساط و کارهای مربوط بآن	۱۵۵	۷۱	۴۴۷	۳	۴۰۱	۳۱	۲
مشاغل مربوط به فلزکاری	۹۰۳	۱۱۵	۳۹۷	۸	۳۵۸	۲۳	۲
مشاغل الکتریکی و الکترونیکی	۶۱	۵	۱۶	۱۵	۲۵	-	-
مشاغل ساختمانی و کارهای مربوط بآن که در جای دیگر طبقه بندی نشده	۴ ۵۶۲	۱۵	۱۴۸	۳۲۱	۴ ۰۷۳	-	۵
مشاغل مربوط به ماشینهای مستقر و انتقال و مشاغل مربوط به عملیات مکانیکی ماشینهای ساختمانی مستقر	۳۳	۱	۶	۹	۱۷	-	-
مشاغل مربوط به چاپ - صحافی و تهیه محصولات کاغذی	۹	۱	۱	-	۶	-	۱
مشاغل مربوط به فلزکاری و کارهای مربوط بآن	۵۵	۲	۴۰	-	۵	۸	-
مشاغل مربوط به ساختن مواد شیمیائی و کارهای مربوط بآن	۴۲	۳	۳۲	۴	۳	-	-
مشاغل مربوط به پوست و حمل آوردن آن	۸۹	۳	۴۱	-	۴۵	-	-
مشاغل مربوط به تهیه مواد غذایی و غذائیات	۱ ۱۸۵	۸۴	۱۹۶	۲۵۵	۶۳۶	۱۰	۱
حرفه های صنعتی و تولیدی و مشاغل مربوط بآن	۱۷	-	۵	۸	۲	۲	-
عمله هاییکه در ریشه های صنعتی مختلف برای تولید محصولات و عطیاتی مربوط بآنها کار میکنند	۲۲	-	۴	۵	۱۲	-	۱
مشاغل مربوط با انجام خدمات (سرویسها)	۴ ۱۴۱	۱۳۲	۵۵۲	۷۸۷	۲ ۶۴۳	۲۶	۱
مشاغل مربوط به خدمات محافظت و حراست و نگهبانی	۷۶۸	-	۶	۶۸۱	۸۱	-	-
خدمات خانگی و شخصی و کارهای مربوط بآن	۲ ۷۳۲	۱۳۲	۵۳۵	۲۸	۲ ۰۱۱	۲۵	۱
مشاغل خدمات متفرقه	۳۵	-	۵	-	۲۹	۱	-
عمله هاییکه در مشاغل مربوط به خدمات کار میکنند	۶۰۶	-	۶	۷۸	۵۲۲	-	-

بقیه جدول شماره ۱۲ - طبقات مشاغل برحسب وضع اشتغال و جنس در جمعیت شاغل بکار از دهه ساله بیلای حوزه سرشماری رضائیه : آبانماه ۱۳۳۰ (نوامبر ۱۹۵۶)

وضعیت و اظهار نشده	کارکنان خانوادگی بدون مزد	مزد بگیر	مستخدم دولت	کارکنانیکه برای خود کار میکنند	کارفرما	جمع شاغلین	طبقات مشاغل و جنس
							کل حوزه سرشماری رضائیه
							بقیه مرد
۳۸۴۲	-	۳۴۷	۱۰۰۱	۲	۱	۵۶۸۳	مشاغل مربوط به خدمات ثابت ارتش و شاتلی که دقیقاً مشخص و اظهار نشده اند
-	-	-	۱۰۰۰	-	-	۱۰۰۰	خدمات ثابت ارتش
۳۸۳۹	-	۱	۱	۲	۱	۳۸۴۴	شاتلی که دقیقاً مشخص و اظهار نشده اند
۳	-	۳۳۶	-	-	-	۳۳۹	نه هائیکه در جای دیگر طبقه بندی نشده اند
							زن
۲	۲۱۵	۱۸۵۶	۲۴۲	۲۸۶	۲۰	۲۶۲۱	جمع از دهه ساله بیلا
-	-	۸	۱۲۲	۹	-	۱۸۹	مشاغل حرفه ای - فنس و کارهای مربوط بآن
-	-	۸	۳۹	۹	-	۵۶	مشاغل مربوط به طبع طبی و بهداشتی و امور مربوط بآن
-	-	-	۱۳۳	-	-	۱۳۳	مشاغل مربوط به تعلیم و تدریس و سایر امور مربوط بآن
-	-	۱	۴۶	-	-	۴۷	مشاغل مربوط با امور اداری و منشی گری و امور مربوط بآن
-	-	-	۵	-	-	۵	مشاغل مدیریت و اداره کردن امور (بجز کشاورزی)
-	-	۱	۴۱	-	-	۴۲	منشی گری و مشاغل دفتری و کارهای مربوط بآن
-	۲	۱۳	-	۱۳	-	۲۸	فروش و مشاغل مربوط بآن
-	۲	۱۳	-	۱۱	-	۲۶	بده فروشی در تنگهها و بازارها
-	-	-	-	۱	-	۱	بده فروشی دوره گرد ها
-	-	-	-	۱	-	۱	بده فروشی و مشاغل مربوط بآن
۱	۱۹۳	۵۵۴	-	۱۰۲	۱۱	۸۶۱	مشاغل مربوط بزراعت - جنگلیانی - شکار و باغبانگری
۱	۱۹۱	۶۱	-	۱۰۱	۱۱	۳۶۵	مشاغل زراعتی
-	-	۱	-	-	-	۱	مشاغل مربوط به جنگلیانی (از جمله قطع اشجار)
-	۲	۴۹۲	-	۱	-	۴۹۵	بکار هستند در زراعت و شکار و باغبانگری و جنگلیانی مشغول بکار هستند
-	-	۲	-	-	-	۲	امور مربوط با استخراج معدن و استخراج سنگ و حفاری
-	-	۲	-	-	-	۲	مشاغل مربوط به ساختن و حمل آوردن مواد معدنی
۱	۲۰	۴۲۷	۱۶	۱۵۶	۹	۶۳۲	حرفه های صنعتی و صنایع تولیدی و مشاغل مربوط بآن
۱	۶	۱۸	-	۳۷	-	۶۱	فل مربوط به نساجی (فبراز قالی بانی)
-	-	۱۹	-	۱۲	-	۳۱	فل مربوط به قالی بانی
-	۲	۵۲	۱	۶۱	۹	۱۲۶	فل مربوط به تهیه پوشاک و محصولات چرمی و قماش
-	-	-	-	-	-	-	فل مربوط به بسپار سازی و جابجایی و ماهوت پاک کردن سازی
-	۸	-	-	۲۲	-	۳۰	فل مربوط به ساختن اشیاء چوبی و کارهای مربوط بآن
-	-	۱	-	-	-	۱	فل ساختن و کارهای مربوط بآن که در جای دیگر طبقه بندی نشده
-	-	۳۱	۱	-	-	۳۲	فل مربوط به ساختن و کارهای مربوط بآن
-	۲	۱	-	-	-	۳	فل مربوط به ساختن مواد نساجی و کارهای مربوط بآن
-	-	-	۱	-	-	۱	فل مربوط به تهیه مواد غذایی و غذائات
-	۲	۳۰۴	۱۳	۱۶	-	۳۳۴	فل صنعتی و تولیدی و مشاغل و کارهای مربوط بآن
-	-	-	-	۱	-	۱	هائیکه در طبقه های صنعتی مختلف برای تولید محصولات و صنایع مربوط بآنها کار میکنند
-	-	۲	-	-	-	۲	

بقیه جدول شماره ۱۲ - طبقات مشاغل بر حسب وضع اشتغال و جنس در جمعیت مشاغل بکار ازرده ساله بیابای حوزه سرشماری رضائیه - آبانماه ۱۳۳۵ (تواصیر ۱۰۶)

وضع اظه	کارکنان خانوادگی بدون مزد	مزد بگیر	مستخدم دولت	کارکنانیکه برای خود کار میکنند	کارنرما	جمع مشاغلین	طبقات مشاغل و جنس
							کل حوزه سرشماری رضائیه
							بقیه زن
-	-	۷۵۶	۶	۳	-	۷۶۳	مشاغل مربوط بانجام خدمات (سرویسها)
-	-	۶	۴	-	-	۱۰	مشاغل مربوط بخدمات محافظت و حرارت و نگهبانی
-	-	۷۴۴	۲	۳	-	۷۴۹	خدمات خانگی و شخصی و کارهای مربوط بآن
-	-	۱	-	-	-	۱	مشاغل خدمات متفرقه
-	-	۲	۱	-	-	۳	عمله هائیکه در مشاغل مربوط بخدمات کار میکنند
-	-	۹۸	۱	-	-	۹۹	مشاغل مربوط بخدمات ثابت ارتشی و مشاغل که دقیقاً مشخص و یا اظهار نشده اند
-	-	-	۱	-	-	۱	خدمات ثابت ارتشی
-	-	۹۸	-	-	-	۹۸	عمله هائیکه در جای دیگر طبقه بندی نشده اند
							شهر رضائیه
							مرد زن
۳۸	۱۶۲	۷۹۳۱	۳۸۷۱	۶۰۰۰	۷۳۲	۲۲۱۳۷	جمع ازرده ساله بیابا
-	۱۰	۵۹	۶۵۲	۱۳۸	۱۵	۸۶۵	مشاغل حرفه ای - فنی و کارهای مربوط بآن
-	-	۱	۲	-	-	۳	مشاغل علوم فیزیکی و مشاغل مربوط بآن
-	-	-	۱	-	-	۱	مشاغل مربوط به علم زست شناسی (بیولوژی) و کشاورزی و کارهای مربوط بآن
-	-	۲۱	۱۱	۳۱	۹	۱۶۱	مشاغل مربوط به علم طبی و بهداشتی و امور مربوط بآن
-	-	۱	۴۱۱	۱	-	۴۱۳	مشاغل مربوط به تحقیق و توسعه و سایر امور مربوط بآن
-	-	-	۱۳	۱۷	۳	۳۳	مشاغل حقوقی که شامل قضات و وکلای دادگستری و دفترخانه های رسمی نیز میباشد
-	-	۱۰	-	۴۰	-	۵۰	مشاغل مذهبی امور خیریه و عام المنفعه
-	-	۱۷	-	۲۵	-	۴۲	مشاغل هنری - نویسندگی و سایر مشاغل تفریحی
-	۱	۸	۴۶	۲۴	۳	۸۲	سایر مشاغل حرفه ای و فنی و امور مشابه آن
-	-	۳۱	۹۷۷	۵۳	۳۸	۱۰۵۷	مشاغل مربوط بامواد اری و شیمی گری و امور مربوط بآن
-	-	۶	۱۱۴	۲۹	۳۸	۱۸۳	مشاغل مدیریت و اداره کردن امور (بجز کشاورزی)
-	-	۳۷	۸۶۳	۲۴	-	۹۲۴	مشاغل گری و مشاغل دفتری و کارهای مربوط بآن
۱	۵۴	۲۱۶	۱۰	۲۸۱۰	۵۹	۳۱۵۰	فروش و مشاغل مربوط بآن
۱	۵۱	۲۱۰	۷	۲۵۷۵	۴۵	۲۸۸۹	خرده فروشی در نگاه پیاپی و بازرگانی
-	-	۳	۳	۱۲۱	-	۱۲۷	خرده فروشی دوره گردها
-	۳	۲	-	۱۱۴	۱۴	۱۳۴	عمده فروشی و مشاغل مربوط بآن
۱۳	۵۳	۶۹۸	۶	۷۶۷	۱۳۴	۱۷۰۹	مشاغل مربوط بزراعت - جنگلبانی - شکار و ماهیگیری
۱	۴۹	۱۴۰	۹	۷۷۸	۱۳۴	۱۱۱۱	مشاغل زراعتی
-	-	۱۶	-	۳	-	۱۹	مشاغل مربوط به جنگلبانی (از جمله قطع اشجار)
۱۲	۴	۵۴۲	-	۱۶	-	۵۷۴	عمله هائیکه در زراعت و شکار و ماهیگیری و جنگلبانی مشغول بکار هستند
-	۱	۱۰۹	-	۲۴	۶	۱۳۵	امور مربوط با استخراج معدن و استخراج سنگ و حفاری
-	-	۱	-	-	-	۱	مشاغل مربوط بمعدن و استخراج سنگ
-	۱	۶۹	-	۱۱	۲	۹۵	مشاغل مربوط بساختن و حمل آوردن مواد معدنی
-	-	۳۲	-	۲	-	۳۵	مشاغل مربوط به جابه کنی
-	-	۱	-	۳	-	۴	عمله هائیکه در معدن و حفاری و استخراج سنگ مشغول کار هستند

بقیه جدول شماره ۱۲ - طبقات مشاغل بر حسب وضع اشتغال و جنس در جمعیت مشاغل بکار ازمه ساله بیالای حوزه سرشماری رضائیه : آبانماه ۱۳۳۵ (نوامبر ۱۹۵۶)

وضعیت اظهاریافته	کارکنان خانوادگی بدون مزد	مزد بگیر	مستخدم دولت	کارکنانیک برای خود کار میکنند	کارفرما	جمع مشاغلین	طبقات مشاغل و جنس
							شهر رضائیه بقیه مردوزین
-	۱	۳۷۲	۶۸	۲۹۳	۲	۳۶۱	مشاغل مربوط به حمل و نقل
-	-	۱	۱	-	-	۲	مشاغل مربوط به گفتیرانی و تاجیرانی
-	-	-	۱	-	-	۱	مشاغل مربوط به هواپیمایی
-	-	-	۵	-	-	۵	مشاغل مربوط با جوار آهین
-	-	۱۹۹	۵۸	۱۱۲	۲	۳۷۱	مشاغل مربوط برانندگی وسائط نقلیه موتوری
-	۴	۷۲	۳	۱۸۱	-	۲۶۰	مشاغل مربوط برانندگی وسائط نقلیه ایکه بوسیله حیوان کشیده میشوند (مانند گاری و درشکمه و غیره)
۱۵	۴۰	۱۰۵۳	۱۰۷	۱۰۸۱	۳۷۱	۶۶۵۳	مرفه های صنعتی و عملیات تولیدی و مشاغل مربوط بآن
-	۵	۲۲	-	۴۸	۴	۷۹	مشاغل مربوط به نساجی (غیر از قالی بافی)
۲	۱۱	۴۷۴	۱	۶۱۵	۱۰۸	۱۲۱۱	مشاغل مربوط به تهیه پوشاک و محصولات چرم و قماش
۱	-	۳	-	۸	-	۱۲	مشاغل مربوط به پدید سازی جوار و سازی و ماهوت پاک کن سازی
۲	۶	۲۵۰	۱	۲۳۰	۶۰	۵۴۹	مشاغل مربوط به ساختن اشیا جهی و کارهای مربوط بآن
۲	۴	۲۹۹	۴	۳۰۹	۱۰۵	۷۱۵	مشاغل مربوط به فنرکاری
-	-	۲۲	۷	۱۳	۵	۴۷	مشاغل الکتریکی و الکترونیکی
۵	-	۲۰۴۶	۳۸	۱۲۰	۱۱	۲۷۲۰	مشاغل ساختمانی و کارهای مربوط بآن که در جای دیگر طبقه بندی نشده
-	-	۱۳	-	۶	۱	۲۰	مشاغل مربوط به ماشینهای مستقر جراثقال و مشاغل مربوط به عملیات مکانیکی ماشینهای ساختمانی مستقر
۱	-	۶	-	۱	۱	۹	مشاغل مربوط به چاپ - صحافی و تهیه محصولات کاغذی
-	۶	۴	-	۲۱	۲	۳۳	مشاغل مربوط به ساختن مواد شیمیایی و کارهای مربوط بآن
-	-	۳	۵	۲۹	۳	۴۰	مشاغل مربوط به ساختن مواد شیمیایی و کارهای مربوط بآن
-	-	۴۵	-	۱۱	۳	۸۹	مشاغل مربوط به پوست و عمل آوردن آن
۱	۸	۸۳۰	۴۸	۱۴۴	۷۶	۱۱۰۷	مشاغل مربوط به تهیه مواد غذایی و دخانیات
۱	-	۱۴	۳	۴	-	۲۲	عمله هاییکه در زمینه های صنعتی مختلف برای تولید محصولات و عملیات مربوط بآنها کار میکنند
۱	۱	۱۸۹۸	۶۰۱	۳۰۶	۹۸	۲۹۰۹	مشاغل مربوط بانجام خدمات (سروسها)
-	-	۶۳	۴۹۷	۴	-	۵۶۴	مشاغل مربوط بخدمات بهداشت و حفاظت و مراقبت و نگهبانی
۱	۱	۱۳۸۷	۳۰	۲۱۲	۹۸	۱۸۱۷	خدمات خانگی و شخص و کارهای مربوط بآن
-	-	۱	-	-	-	۱	مشاغل خدمات متفرقه
-	-	۴۴۷	۷۴	۶	-	۵۲۷	عمله هاییکه در مشاغل مربوط بخدمات کار میکنند
۳۴۰۸	-	۱۱۲	۱۴۵۳	۲	۱	۴۹۷۵	مشاغل مربوط بخدمات ثابت ارتشی و مشاغل که دقیقاً مشخص و یا اظهار نشده اند
-	-	-	۱۴۵۱	-	-	۱۴۵۱	خدمات ثابت ارتشی
۳۴۰۷	-	۱	۱	۲	۱	۳۴۱۲	مشاغل که دقیقاً مشخص و یا اظهار نشده اند
۱	-	۱۱۱	-	-	-	۱۱۲	عمله هاییکه در جای دیگر طبقه بندی نشده اند
							مرد
۳۴۳۷	۱۵۲	۶۳۵۳	۳۳۳۰	۵۸۸۵	۷۲۲	۲۰۸۴۲	جمع ازمه ساله بیالای
-	۱	۵۴	۴۹۴	۱۳۱	۱۵	۶۹۵	مشاغل حرفه ای - فنی و کارهای مربوط بآن
-	-	۱	۲	-	-	۳	مشاغل علوم فیزیکی و مشاغل مربوط بآن
-	-	-	۱	-	-	۱	مشاغل مربوط به علم زیستشناسی (بیولوژی) و کشاورزی
-	-	-	۱	-	-	۱	مشاغل مربوط بآن
-	-	۱۷	۶۴	۲۴	۱	۱۱۴	مشاغل مربوط به علم طبی و بهداشتی و امور مربوط بآن
-	-	۱	۳۶۸	۱	-	۳۷۰	مشاغل مربوط به تعلیم و تدریس و سایر امور مربوط بآن
-	-	-	-	-	-	-	مشاغل حقوقی که شامل قضات و وکلای دادگستری و دفترها های رسمی نیز میباشدند
-	-	-	۱۲	۱۷	۳	۳۲	

بقیه جدول شماره ۱۲ - طبقات مشاغل برحسب وضع اشتغال و جنس در جمعیت شاغل بکار از دهه ساله بیلای حوزه سرشماری رضائیه - آبانماه ۱۳۳۰ (نوامبر ۱۹۵۶)

طبقات مشاغل و جنس	جمع شاغلین	کارفرما	کارکنانیکه برای خود کار میکنند	مستخدم دولت	مزد بگیر	کارکنان خانوادگی بدون مزد	وضع اطم
شهر رضائیه							
بقیه مرد							
مشاغل مذهبی امر خیریه و عام المنفعه	۵۰	-	۴۰	-	۱۰	-	-
مشاغل هنری - نویسندگی و سایر مشاغل تفریحی	۴۲	-	۲۵	-	۱۷	-	-
سایر مشاغل حرفه ای و فن و امر مشابه آن	۸۲	۳	۲۴	۴۶	۸	۱	-
مشاغل مربوط با مواد آری و منشیگری و امور مربوط بآن	۱۰۶۲	۲۸	۵۳	۹۴۲	۲۸	-	-
مشاغل مدیریت و اداره کردن امور (بجز کشاورزی)	۱۷۸	۲۸	۲۹	۱۰۹	۲	-	-
منشیگری و مشاغل دفتری و کارهای مربوط بآن	۸۸۴	-	۲۴	۸۲۴	۳۶	-	-
فروش و مشاغل مربوط بآن	۳۱۲۴	۵۹	۲۷۹۸	۱۰	۲۰۳	۵۳	۱
خرده فروشی در نگاهبای و مغازه ها	۲۸۶۵	۴۵	۲۵۶۵	۷	۱۹۲	۵۰	۱
خرده فروشی دوره گرد ها	۱۲۶	-	۱۲۰	۳	۳	-	-
عمده فروشی و مشاغل مربوط بآن	۱۳۳	۱۴	۱۱۳	-	۳	۲	-
مشاغل مربوط بزراعت - جنگلبانی - شکار و ماهیگیری	۱۶۱۴	۱۳۳	۷۸۱	۹	۶۹۸	۵۰	۱۳
مشاغل زراعتی	۱۰۹۰	۱۳۳	۷۶۳	۹	۱۳۸	۴۶	۱
مشاغل مربوط به جنگلبانی (از جمله قطع اشجار)	۱۹	-	۳	-	۱۶	-	-
عمه هائیکه در زراعت و شکار و ماهیگیری جنگلبانی مشغول بکار هستند	۵۰۵	-	۱۵	-	۴۹۰	۴	۱۲
امور مربوط با استخراج معدن و استخراج سنگ و حفاری	۱۳۳	۶	۲۴	-	۱۰۲	۱	-
مشاغل مربوط به معدن و استخراج سنگ	۱	-	-	-	۱	-	-
مشاغل مربوط بساختن و عمل آوردن مواد معدنی	۹۳	۶	۱۹	-	۶۷	۱	-
مشاغل مربوط به چاه کنی	۳۵	-	۲	-	۳۳	-	-
عمه هائیکه در معدن و حفاری و استخراج سنگ مشغول بکار هستند	۴	-	۳	-	۱	-	-
مشاغل مربوط به حمل و نقل	۶۳۹	۲	۲۹۳	۶۸	۲۷۲	۴	-
مشاغل مربوط به کشتیرانی و قایق رانی	۲	-	-	۱	۱	-	-
مشاغل مربوط به هواپیمائی	۱	-	-	۱	-	-	-
مشاغل مربوط با امور راه آهن	۵	-	-	۵	-	-	-
مشاغل مربوط برانندگی وسائط نقلیه موتوری	۳۷۱	۲	۱۱۲	۵۸	۱۹۹	-	-
مشاغل مربوط برانندگی وسائط نقلیه ایگه بوسیله حیوان کشیده میشوند (مانند گاری و درشکه و غیره)	۲۶۰	-	۱۸۱	۳	۷۲	۴	-
حرفه های صنعتی و عملیات تولیدی و مشاغل مربوط بآن	۶۱۹۸	۳۷۰	۱۵۰۷	۱۰۱	۴۱۲۴	۳۴	۱۴
مشاغل مربوط به نساجی (غیر از قالی بافی)	۶۵	۴	۳۷	-	۱۹	۵	-
مشاغل مربوط بشبیه پوشاک و محصولات چرم و قماش	۱۰۹۶	۱۹	۵۵۹	-	۴۲۸	۹	۱
مشاغل مربوط بسبب سازی و چار سازی و ماهوت پاک کردن سازی	۱۲	-	۸	-	۳	-	۱
مشاغل مربوط بساختن اشیا چوبی و کارهای مربوط بآن	۵۴۸	۶۰	۲۳۰	۱	۲۴۹	۶	۲
مشاغل مربوط به فلزکاری	۷۱۵	۱۰۵	۳۰۱	۴	۲۹۹	۴	۲
مشاغل الکتریکی و الکترونیکی	۴۷	۵	۱۳	۷	۲۲	-	-
مشاغل ساختمانی و کارهای مربوط بآن که در جای دیگر طبقه بندی نشده	۲۶۹۱	۱۱	۱۲۰	۳۸	۲۵۱۷	-	۵
مشاغل مربوط با ماشینهای مستقر جرانفال و مشاغل مربوط به عملیات مکانیکی ماشینهای ساختمانی مستقر	۲۰	۱	۶	-	۱۳	-	-
مشاغل مربوط بچاپ - صحافی و تهیه محصولات کاغذی	۹	۱	۱	-	۶	-	۱
مشاغل مربوط بسفالگری و کارهای مربوط بآن	۳۰	۲	۲۱	-	۳	۴	-
مشاغل مربوط بساختن مواد شیمیائی و کارهای مربوط بآن	۳۹	۳	۲۹	۴	۳	-	-

بقیه جدول شماره ۱۲ - طبقات مشاغل بر حسب وضع اشتغال و جنس در جمعیت مشاغل بکار از دهه ساله پهلای حوزه سرشماری رضائیه: آبانماه ۱۳۳۵ (نوامبر ۱۹۵۶)

وضعیت اظهاری شده	کارکنان خانوادگی بدون مزد	مزد بگیر	مستخدم دولت	کارکنانیکه برای خود کار میکنند	کارفرما	جمع مشاغلین	طبقات مشاغل و جنس
							شهر رضائیه
							بقیه مرد
-	-	۴۵	-	۴۱	۳	۸۹	مشاغل مربوط به پوست و عمل آوردن آن
۱	۶	۵۵۳	۴۴	۱۳۷	۲۶	۸۱۷	مشاغل مربوط به تهیه مواد غذایی و خانگیات
۱	-	۱۲	۳	۴	-	۲۰	عمله هائیکه در زمینه های صنعتی مختلف برای تولید محصولات و عملیات مربوط بآنها کار میکنند
۱	۱	۱۴۲۳	۵۹۴	۲۹۹	۹۸	۲۹۲۴	مشاغل مربوط به انجام خدمات (سروسها)
-	-	۵۸	۴۹۳	۴	-	۵۵۵	مشاغل مربوط به خدمات محافظت و حراست و نگهبانی
۱	۱	۹۲۰	۲۸	۲۸۹	۹۸	۱۳۴۵	خدمات خانگی و شخصی و کارهای مربوط بآن
-	-	۴۴۵	۷۲	۶	-	۵۲۳	عمله هائیکه در مشاغل مربوط به خدمات کار میکنند
۳۴۰۸	-	۹۱	۱۴۵۱	۲	۱	۴۹۵۳	مشاغل مربوط به خدمات ثابت ارتشی و مشاغل که دقیقاً مشخص و اظهار نشده اند
-	-	-	۱۴۵۰	-	-	۱۴۵۰	خدمات ثابت ارتشی
۳۴۰۷	-	۱	۱	۲	۱	۳۴۱۲	مشاغل که دقیقاً مشخص و اظهار نشده اند
۱	-	۹۰	+	-	-	۹۱	عمله هائیکه در جای دیگر طبقه بندی نشده اند
							زین
۱	۱۰	۹۴۶	۲۱۶	۱۱۲	۱۰	۱۳۹۵	جمع از دهه ساله پهلای
-	-	۵	۱۵۸	۷	-	۱۷۰	مشاغل حرفه ای - فنی و کارهای مربوط بآن
-	-	۵	۳۵	۷	-	۴۷	مشاغل مربوط به علم طبی و بهداشت و امور مربوط بآن
-	-	-	۱۲۳	-	-	۱۲۳	مشاغل مربوط به تعمیر و تدوین وسایل اموری مربوط بآن
-	-	۱	۴۴	-	-	۴۵	مشاغل مربوط به امور اداری و منشیگری و امور مربوط بآن
-	-	-	۵	-	-	۵	مشاغل مدیریت و اداره کردن امورا جزئی کشاورزی
-	-	۱	۳۹	-	-	۴۰	منشیگری و مشاغل دفتری و کارهای مربوط بآن
-	۱	۱۳	-	۱۲	-	۲۶	فروش و مشاغل مربوط بآن
-	۱	۱۳	-	۱۰	-	۲۴	خرده فروشی در نگاهها و بنازه ها
-	-	-	-	۱	-	۱	خرده فروشی دوره گرد ها
-	-	-	-	۱	-	۱	عمده فروشی و مشاغل مربوط بآن
-	۳	۷۰	-	۱۶	۱	۹۰	مشاغل مربوط به پروریت - جنگلبانی - شکار و ماهیگیری
-	۳	۲	-	۱۵	۱	۲۱	مشاغل زراعتی
-	-	۶۸	-	۱	-	۶۹	عمله هائیکه در زراعت و شکار و ماهیگیری و جنگلبانی مشغول بکار هستند
-	-	۲	-	-	-	۲	امور مربوط به استخراج معدن و استخراج سنگ و حفاری
-	-	۲	-	-	-	۲	مشاغل مربوط به ساختن و عمل آوردن مواد معدنی
۱	۱	۳۵۹	۶	۷۴	۱	۳۵۵	حرفه های صنعتی و عملیات تولیدی و مشاغل مربوط بآن
-	-	۳	-	۱۱	-	۱۴	مشاغل مربوط به نساجی (غیر از قالی بافی)
۱	۲	۱۶	۱	۵۶	۱	۱۱۵	مشاغل مربوط به تهیه پوشاک و محصولات چرمی و قماش
-	-	۱	-	-	-	۱	مشاغل مربوط به ساختن انبیا چوبی و کارهای مربوط بآن
-	-	۲۹	-	-	-	۲۹	مشاغل ساختمانی و کارهای مربوط بآن که در جای دیگر طبقه بندی نشده
-	۲	۱	-	-	-	۳	مشاغل مربوط به سفالگری و کارهای مربوط بآن

بقیه جدول شماره ۱۲ - طبقات مشاغل برحسب وضع اشتغال و جنس در جمعیت مشاغل بکارآمده ساله بیابای سوز سرشاری رضاییه : آبانماه ۱۳۳۰ (نوامبر ۱۹۵۶)

وضع و اظهار	کارکنان خانوادگی بدوین مزد	مزد بگیر	مستخدم دولت	کارکنانیکه برای خود کار میکنند	کارفرما	جمع مشاغلین	طبقات مشاغل و جنس
							شهر رضاییه
							بند زین
-	-	-	۱	-	-	۱	مشاغل مربوط بساختن مواد شیمیائی و کارهای مربوط بآن
-	۲	۲۷۷	۴	۷	-	۲۹۰	مشاغل مربوط بشهره مواد غذایی و خانیاات
-	-	۲	-	-	-	۲	عمله هائیکه در ریشته های صنعتی مختلف برای تولید محصولات و عملیات مربوط بآنها کار میکنند
-	-	۴۷۵	۷	۳	-	۴۸۵	مشاغل مربوط بانجام خدمات (سرریشها)
-	-	۵	۴	-	-	۹	مشاغل مربوط بخدمات محافظت و حرارت و نگهبانی
-	-	۴۶۷	۲۰	۳	-	۴۷۲	خدمات خانگی و شخصی و کارهای مربوط بآن
-	-	۱	-	-	-	۱	مشاغل خدمات متفرقه
-	-	۲	۱	-	-	۳	عمله هائیکه در مشاغل مربوط بخدمات کار میکنند
-	-	۲۱	۱	-	-	۲۲	مشاغل مربوط بخدمات ثابت ارتشی و مشاغلی که دقیقاً مشخص و یا اظهار نشده اند
-	-	-	۱	-	-	۱	خدمات ثابت ارتشی
-	-	۲۱	-	-	-	۲۱	عمله هائیکه در جای دیگر طبقه بندی نشده اند

بجه جدول شماره ۱۳ - تقسیمات عمده فعالیت صنعتی بر حسب سن و جنس در جمعیت شایکل بنگار از دهه ساله بیایای حوزه سرشماری رضائیه و آبانماه ۱۳۳۵ (توامبر ۳۶
(سن اظهار نشده نیز جزء جمع سنین از دهه ساله بیایا منظور شده است)

سن اد نشده	۶۵ ساله بیایا	۶۴-۶۵ ساله	۶۳-۶۴ ساله	۶۲-۶۳ ساله	۶۱-۶۲ ساله	۶۰-۶۱ ساله	جمع از دهه ساله بیایا	تقسیمات عمده فعالیت صنعتی و جنس
شهر رضائیه								
مردون								
۱۵	۱ ۱۲۶	۶ ۸۸۵	۸ ۷۵۵	۴ ۹۱۰	۱ ۷۱۲	۷۲۴	۲۲ ۱۲۷	جمع شاغلین
۱	۲۰۹	۶۱۳	۶۱۳	۱۳۱	۱۰۷	۵۵	۱ ۷۲۹	کناورزی - جنگلبانی - شکار و ماهیگیری
۱	۱۷۴	۷۰۰	۱ ۶۹۸	۵۲۵	۶۴۶	۳۷۰	۴ ۱۱۴	استخراج معدن و استخراج سنگ
۲	۱۹۵	۷۹۴	۱ ۲۶۸	۲۵۳	۱۹۷	۴۹	۲ ۷۵۸	تولیدات صنعتی و نو سازی
-	-	۱۵	۲۴	۲	۱	-	۴۲	ساختن
-	۲۶۹	۱ ۲۰۲	۱ ۴۶۲	۲۶۳	۱۲۴	۳۲	۳ ۳۵۲	برق - گاز - آب و سروسهای بهداشتی
۶	۹۱	۳۳۹	۶۱۴	۱۲۴	۷۸	۱۶	۱ ۲۶۸	تجارت (کلی و جزئی)
۴	۱۷۸	۱ ۱۹۷	۲ ۹۳۴	۵۰۱	۳۴۱	۲۰۲	۵ ۳۵۷	حمل و نقل - انبارداری و ارتباطات
۱	۱۰	۲۵	۱۴۲	۳ ۱۱۱	۲۱۳	۱۰	۳ ۵۱۲	خدمات (سروسها)
-	-	-	-	-	-	-	-	فعالتهائیکه باندازه کافی توضیح نشده
۱۴	۱۰۶۶	۶ ۵۵۱	۸ ۳۳۲	۴ ۷۷۷	۱ ۵۲۶	۵۷۵	۲۰ ۸۴۲	جمع شاغلین
مرد								
-	۲۰۹	۵۶۵	۵۸۴	۱۲۵	۹۸	۴۶	۱ ۶۲۲	کناورزی - جنگلبانی - شکار و ماهیگیری
۱	۱۵۷	۶۷۵	۱ ۵۵۵	۴۸۵	۵۷۰	۳۲۱	۳ ۷۶۴	استخراج معدن و استخراج سنگ
۲	۱۹۱	۷۹۳	۱ ۲۶۲	۲۴۹	۱۹۵	۴۷	۲ ۷۳۹	تولیدات صنعتی و نو سازی
-	-	۱۵	۲۴	۲	۱	-	۴۲	ساختن
-	۴۶۷	۱ ۵۰۴	۱ ۴۵۷	۲۶۲	۱۲۱	۲۹	۳ ۱۱۰	برق - گاز - آب و سروسهای بهداشتی
۶	۹۱	۳۳۸	۶۱۴	۱۲۴	۷۸	۱۶	۱ ۲۶۷	تجارت (کلی و جزئی)
۴	۱۴۸	۱ ۰۸۷	۲ ۶۹۸	۴۲۰	۲۴۶	۱۰۶	۴ ۷۰۹	حمل و نقل - انبارداری و ارتباطات
۱	۸	۲۴	۱۳۹	۳ ۱۱۰	۲۱۲	۱۰	۳ ۵۰۴	خدمات (سروسها)
-	-	-	-	-	-	-	-	فعالتهائیکه باندازه کافی توضیح نشده
۱	۲۰	۲۲۴	۴۲۲	۱۳۲	۱۸۶	۱۵۹	۱ ۲۹۵	جمع شاغلین
زن								
-	۵	۴۸	۲۹	۶	۶	۱	۱۰۷	کناورزی - جنگلبانی - شکار و ماهیگیری
-	۱۷	۲۵	۱۴۳	۴۰	۷۶	۴۹	۳۵۰	استخراج معدن و استخراج سنگ
-	۴	۱	۶	۴	۲	۲	۱۹	تولیدات صنعتی و نو سازی
-	-	-	-	-	-	-	-	ساختن
-	۲	۱۴۸	۵	۱	۳	۳	۱۶۲	برق - گاز - آب و سروسهای بهداشتی
-	-	۱	-	-	-	-	۱	تجارت (کلی و جزئی)
-	۳۰	۱۱۰	۲۳۶	۸۱	۹۵	۱۶	۶۴۸	حمل و نقل - انبارداری و ارتباطات
-	۲	۱	۳	۱	۱	-	۸	خدمات (سروسها)
-	-	-	-	-	-	-	-	فعالتهائیکه باندازه کافی توضیح نشده

بقیه جدول شماره ۱۳ - تقسیمات عمده فعالیت صنعتی بر حسب سن و جنس در جمعیت شافل بکار ازمده ساله بیابالی حوزه سرشماری رضایه و آبانماه ۱۳۳۵ (نوامبر ۱۹۵۶)
(سن اظهار نشده نیز جزو جمع سنین ازمده ساله بیابالا منظور شده است)

سن اظهار شده	۱۰-ساله بیابالا	۱۱-۱۵-ساله	۱۶-۲۰-ساله	۲۱-۲۵-ساله	۲۶-۳۰-ساله	۳۱-۳۵-ساله	جمع ازمده ساله بیابالا	تقسیمات عمده فعالیت صنعتی و جنس
بقیه نقاط حوزه سرشماری رضایه								
مردان								
۳۴	۴ ۲۶۴	۱۱ ۹۸۵	۲۱ ۷۱۷	۶ ۰۴۱	۵ ۵۵۰	۳ ۳۵۲	۵۲ ۹۹۳	جمع شاغلین
۲۷	۳ ۸۲۲	۱۰ ۰۱۵	۱۷ ۷۵۹	۵ ۰۸۲	۴ ۵۷۷	۲ ۹۱۸	۴۴ ۲۰۰	کشاورزی - جنگلبانی - شکار و ماهیگیری - استخراج معدن و استخراج سنگ - تولیدات صنعتی و ترماسازی - ساختمان - برق - گاز - آب و سروسهای بهداشتی
۲	۱۱	۳۵۶	۷۷۴	۱۸۹	۱۳۵	۶۲	۱ ۶۰۹	تجارت (کلی و جزئی) - حمل و نقل - انبارداری و ارتباطات - خدمات (سروسها) - فعالیتها بیکه باندازه کافی توضیح نشده
-	۷۴	۴۴۳	۹۴۵	۲۲۱	۱۵۶	۴۶	۱ ۸۸۵	
-	-	۷	۲۷	۳	۵	-	۴۲	
-	۱۰۵	۴۰۹	۶۷۲	۱۹	۴۳	۲۳	۱ ۳۵۱	
-	۳۴	۱۵۶	۳۳۱	۵۱	۳۶	۱۳	۶۳۷	
۵	۱۱۴	۵۲۳	۱ ۰۲۱	۲۴۹	۳۰۰	۲۵۲	۲ ۴۶۴	
-	۲۴	۷۶	۱۸۰	۱۳۹	۲۹۸	۳۸	۷۵۵	
سین								
۳۴	۴ ۱۷۱	۱۱ ۷۲۴	۲۱ ۳۶۰	۵ ۸۹۹	۵ ۳۱۲	۳ ۱۷۷	۵۱ ۶۱۷	جمع شاغلین
۲۷	۳ ۷۷۵	۹ ۸۷۴	۱۷ ۵۷۸	۵ ۰۱۰	۴ ۴۱۴	۲ ۷۵۰	۴۳ ۴۲۸	کشاورزی - جنگلبانی - شکار و ماهیگیری - استخراج معدن و استخراج سنگ - تولیدات صنعتی و ترماسازی - ساختمان - برق - گاز - آب و سروسهای بهداشتی
۲	۸۲	۳۲۰	۷۰۷	۱۵۸	۱۱۱	۵۵	۱ ۴۳۵	تجارت (کلی و جزئی) - حمل و نقل - انبارداری و ارتباطات - خدمات (سروسها) - فعالیتها بیکه باندازه کافی توضیح نشده
-	۷۴	۴۴۱	۹۴۵	۲۲۱	۱۵۶	۴۵	۱ ۸۸۲	
-	-	۷	۲۷	۳	۵	-	۴۲	
-	۱۰۵	۴۰۹	۶۷۱	۱۹	۴۳	۲۲	۱ ۳۴۹	
-	۳۳	۱۵۶	۳۳۱	۵۱	۳۶	۱۳	۶۳۶	
۵	۸۴	۵۰۳	۹۴۰	۲۱۶	۲۶۴	۲۰۵	۲ ۱۶۶	
-	۱۸	۶۵	۱۵۳	۱۳۳	۲۸۳	۲۷	۶۷۹	
زنان								
-	۹۳	۲۶۱	۳۵۷	۱۴۲	۱۴۸	۲۳۵	۱ ۳۲۶	جمع شاغلین
-	(۷)	۱۴۱	۱۸۱	۷۲	۱۶۳	۱۶۸	۷۷۲	کشاورزی - جنگلبانی - شکار و ماهیگیری - استخراج معدن و استخراج سنگ - تولیدات صنعتی و ترماسازی - ساختمان - برق - گاز - آب و سروسهای بهداشتی
-	-	-	-	-	-	-	-	تجارت (کلی و جزئی) - حمل و نقل - انبارداری و ارتباطات - خدمات (سروسها) - فعالیتها بیکه باندازه کافی توضیح نشده
-	۱	۳۶	۶۷	۲۱	۲۴	۷	۱۷۴	
-	-	۲	-	-	-	-	۳	
-	-	-	-	-	-	-	-	
-	-	-	۱	-	-	-	۲	
-	-	-	-	-	-	-	-	
-	۱	-	-	-	-	-	۱	
-	۳۰	۷۱	۸۱	۳۳	۳۶	۴۷	۲۹۸	
-	۶	۱۱	۲۷	۱	۱۵	۱۱	۷۶	

جدول شماره ۱۰ - طبقات فعالیت صنعتی بر حسب وضع اشتغال و جنس در جمعیت شاغل بکارزده ساله بیایای حوزه سرشماری رضائیه آبانماه ۱۳۳۰ (نوامبر ۳۶)

وضع اشخاص	کارکنان خانوادگی بدون مزد	مزد بگیر	مستخدم دولت	کارکنانیکه برای خود کار میکنند	کارفرما	جمع شاغلین	طبقات فعالیت صنعتی و جنس
							کل حوزه سرشماری رضائیه
							مردوزن
۸۷۰	۱۰۱۶۳	۲۴۷۷۳	۰۰۷۵	۲۱۱۰۷	۱۲۹۷	۷۵۰۸۰	جمع کارزده ساله بیایا
۱۱	۹۸۶۹	۱۲۳۸۵	۱۵	۲۲۰۶۷	۵۱۷	۴۵۰۱۲۹	کشاورزی - جنگلیان - شکار - ماهیگیری
۱۶	۹۸۶۹	۱۲۳۷۹	۱۵	۲۲۰۶۶	۵۱۷	۴۵۰۱۲۲	محصولات کشاورزی و دامپروری
-	-	۳	-	-	-	۳	بنتظایان و قلع اشجار
-	-	۳	-	۱	-	۴	ماهیگیری
-	-	۱	-	۳	۱	۵	استخراج معدن و استخراج سنگ
-	-	۱	-	۳	۱	۵	استخراج معادن سنگ - خاک رس - ماسه و شن
۱۰	۱۱۷	۲۴۶۳	۵۸۴	۲۱۲۷	۴۲۲	۵۷۲۳	توليدات صنعتی و نساجی
۱	۱۲	۸۹۶	۲۸۰	۲۰۱	۸۱	۱۴۷۱	صنعت مواد غذایی (غیر از آشامیدنیها)
-	-	۱۳	۲	-	۳	۱۸	صنعت آشامیدنیها
-	-	-	۲۵۶	-	-	۲۵۶	صنعت درختان
-	۱۱	۶۳	۱	۹۷	۴	۱۷۶	صنعت نساجی
۳	۱۷	۵۵۷	۱	۷۶۴	۱۲۷	۱۴۶۹	صنعت کف سازی و سایر پوششها و اشیاء ساخته شده از منسوجات
۲	۴۲	۴۱۷	۲	۵۰۳	۶۱	۱۰۳۵	صنعت پنبه و پودر پنبه (بغیر از صنعت پنبه)
-	-	۲	-	۳	۱	۷	صنعت پنبه
-	-	-	-	۱	-	۱	صنعت کاغذ
۱	-	۶	-	-	۱	۸	صنعت کاغذ سازی و محصولات کاغذی
-	-	۴۶	-	۴۱	۳	۶۰	پایه و انشور و صنایع وابسته بان
-	-	۲	-	-	-	۲	صنعت پشم و محصولات پشمی (بدون قفس)
-	-	۳	۱	۳۲	۳	۳۹	صنعت محصولات لاستیکی
-	-	۱	۲۸	۱	-	۳۰	صنعت مواد شیمیایی و محصولات شیمیایی
۱	۹	۱۱۵	-	۵۸	۷	۱۹۰	صنایع محصولات نفت و ذغال سنگ
-	-	۱	-	-	-	۱	صنایع محصولات معدنی غیر فلزی (بغیر از محصولات نفت و ذغال سنگ)
۲	۲۲	۲۶۴	۱	۳۰۹	۶۱	۶۸۹	صنایع فلزات اساسی (ساختن ورق و تیر آهن)
-	-	۱	۱۱	۵	۱	۱۸	صنایع فلزات نقره (بغیر از ماشین آلات و لوازم حمل و نقل)
-	-	۹	۱	۹	۵	۲۴	صنعت ماشین آلات (بغیر از ماشین آلات الکتریکی)
-	۱	۴۳	-	۵۱	۱۳	۱۰۸	صنعت ماشین آلات الکتریکی
-	۳	۲۴	-	۵۲	۱۲	۹۱	صنعت لوازم موسیقی و نقلیه
۵	۱	۴۱۴۴	۳۱۸	۱۶۰	۱۵	۴۶۴۳	صنایع متفرقه
-	-	۶۶	۱۰	۷	۱	۸۴	ساختن
-	-	۲۴	۸	۵	-	۳۷	برق - گاز - آب و سرویسهای بهداشتی
-	-	۴۲	۲	۲	۱	۴۷	برق - گاز - بخار
۱	۱۰۳	۳۲۱	۱۰۰	۴۱۰۶	۷۲	۴۷۰۳	آب و سرویسهای بهداشتی
۱	۱۰۳	۳۲۱	۲۸	۴۰۹۸	۷۱	۴۶۲۲	تجارت
-	-	-	۶۱	۱	-	۶۲	تجارت کلی و جزئی
-	-	-	۱۱	-	-	۱۱	بانکها و سایر مؤسسات مالی
-	-	-	-	۷	۱	۸	بیمه
-	-	-	-	-	-	-	مستحقات
-	۳۴	۱۱۷۰	۸۵	۶۰۳	۱۳	۱۹۰۵	حمل و نقل و ارتباطات
-	۳۴	۱۱۷۰	۴۹	۶۰۳	۱۳	۱۸۶۹	حمل و نقل

بقیه جدول شماره ۱۱ - طبقات فعالیت صنعتی بر حسب وضع اشتغال و جنس در جمعیت شاغل بکارزده ساله بهالای حوزه سرشماری رضائیه و آبانماه ۱۳۳۰ (نوامبر ۱۹۵۶)

طبقات فعالیت صنعتی و جنس	جمع شاغلین	کارفرما	کارکنانیکه برای خود کار میکنند	مستخدم دولت	مزد بگیر	کارکنان خانوادگی بدون مزد	وضعیت اظهار نشده
کل حوزه سرشماری رضائیه							
بقیه مردون							
بارداری	۱	-	-	۱	-	-	-
نیاطات	۲۵	-	-	۲۵	-	-	-
خدمات (سروسها)	۷۸۲۱	۱۷۵	۸۵۲	۳۹۶۱	۲۸۰۳	۲۸	۲
خدمات دولتی	۳۱۷۵	-	-	۳۱۷۵	-	-	-
خدمات اجتماعی و خدمات تجاری و صنعتی و ساختمان	۱۲۶۶	۱۵	۲۴۴	۷۸۲	۲۲۴	۲	۲
خدمات تفریحی	۵۷	-	۲۰	۱	۲۶	-	-
خدمات شخصی	۳۲۲۰	۱۶۰	۵۷۸	۳	۲۵۵۳	۲۶	-
فعالتهائیکه با اندازه کافی توضیح نشده	۴۲۶۷	۱	۲	۲	۴۲۰	۱	۳۸۴۱
مرد							
جمع ازده ساله بیالا	۷۲۴۵۹	۱۲۷۷	۲۱۶۲۱	۱۸۳۳	۲۲۶۱۷	۱۶۳۸	۳۸۷۳
کشاورزی - جنگلی - شکار - ماهیگیری	۵۰۵۰	۵۸۷	۲۱۶۵۲	۱۵	۱۲۸۰۶	۱۶۲۷۵	۱۵
عزلت کشاورزی و دامی	۴۵۰۴۵	۵۸۷	۲۱۶۵۱	۱۵	۱۲۸۰۲	۱۶۲۷۵	۱۵
کلبانی و قطع اشجار	۲	-	-	-	۲	-	-
مهیگیری	۳	-	۱	-	۲	-	-
استخراج معدن و استخراج سنگ	۵	۱	۳	-	۱	-	-
تخراج معدن سنگ - خاک رس - ماسه و شن	۵	۱	۳	-	۱	-	-
تولیدات صنعتی و ترماسازی	۵۱۶۹	۴۱۶	۱۹۸۵	۵۶۹	۲۱۲۳	۱۷	۹
ممت مواد غذایی (بغیر از آشامیدنیها)	۱۲۱۲	۸۱	۱۸۷	۲۸۰	۶۵۲	۱۰	۱
ممت آشامیدنیها	۱۶	۲	-	۲	۱۱	-	-
ممت و خانبات	۲۴۳	-	-	۲۴۳	-	-	-
ممت نساجی	۸۶	۴	۵۲	۱	۲۴	-	-
ممت کفش سازی و سایر پوششها و اثاث ساخته شده از منسوجات	۱۳۵۹	۱۲۱	۷۱۴	۱	۵۰۶	۱۵	۲
ممت چوب و چوب پنبه (بغیر از صنعت مبل)	۶۶۴	۶۹	۴۷۱	۲	۴۱۶	۳۴	۲
ممت مبل	۷	۲	۳	-	۲	-	-
ممت کاغذ سازی و محصولات کاغذی	۱	-	۱	-	-	-	-
پا و انشمار و صنایع وابسته بآن	۸	۱	-	-	۶	-	۱
ممت چرم و محصولات چرمی (بجز کفش)	۱۰	۲	۴۱	-	۴۶	-	-
ممت محصولات لاستیکی	۲	-	-	-	۲	-	-
ممت مواد شیمیائی و محصولات شیمیائی	۲۹	۳	۳۲	۱	۳	-	-
ایچ محصولات نفت و ذغال سنگ	۲۸	-	۱	۲۶	۱	-	-
ایچ محصولات معدنی غیر فلزی (بغیر از محصولات نفت و ذغال سنگ)	۱۸۵	۷	۵۸	-	۱۱۱	۸	۱
ایچ فلزات اساسی (ساختن ورق و تیر آهن)	۱	-	-	-	۱	-	-
ایچ محصولات فلزی (بغیر از ماشین آلات و لوازم حمل و نقل)	۱۸۹	۶۱	۳۰۹	۱	۲۶۴	۲۲	۲
ممت ماشین آلات (بغیر از ماشین آلات الکتریکی)	۱۸	۱	۵	۱۱	۱	-	-
ممت ماشین آلات الکتریکی و دستگاهها و لوازم الکتریکی	۲۴	۵	۶	۱	۱۶	-	-
ممت لوازم و وسایل نقلیه	۱۰۸	۱۳	۵۱	-	۴۳	۱	-
ایچ متفرقه	۸۶	۱۲	۵۱	-	۲۴	۲	-

بقیه جدول شماره ۱۱ - طبقات فعالیت صنعتی بر حسب وضع اشتغال و جنس در جمعیت شامل کار از ده ساله بیایای حوزه سرشماری رضایه آبانماه ۱۳۳۵ (توابع ۱۹۵۶)

وضعیت اظهارنا	کارکنان خانوادگی بدون مزد	مزد بگیر	مستخدم دولت	کارکنانیکه برای خود کار میکنند	کارفرما	جمع شاملین	طبقات فعالیت صنعتی و جنس
							کل حوزه سرشماری رضایه
							بقیه مرد
*	۱	۴۱۲۳	۲۱۷	۱۶۰	۱۵	۴۶۲۱	ساختمان
-	-	۶۶	۱۰	۷	۱	۸۴	برق - گاز - آب و سرویسهای بهداشتی
-	-	۲۴	۸	*	-	۳۷	پزی - گازو پیگار
-	-	۴۲	۶	۲	۱	۴۷	آب و سرویسهای بهداشتی
۱	۱۰۲	۲۲۹	۷۳	۴۰۶۶	۶۸	۴۰۶۹	تجارت
۱	۱۰۲	۲۲۹	۲	۴۰۵۸	۶۷	۴۰۵۹	تجارت کلی و جزئی
-	-	-	۶۰	۱	-	۶۱	بانکها و سایر موسسات مالی
-	-	-	۱۱	-	-	۱۱	بیمه
-	-	-	-	۷	۱	۸	مستغلات
-	۳۴	۱۱۶۸	۸۵	۶۰۳	۱۳	۱۹۰۳	حمل و نقل و انبارداری و ارتباطات
-	۳۴	۱۱۶۸	۴۹	۶۰۳	۱۳	۱۸۶۷	حمل و نقل
-	-	-	۱	-	-	۱	انبارداری
-	-	-	۳۵	-	-	۳۵	ارتباطات
۲	۲۸	۲۰۶۵	۳۷۲۲	۸۴۳	۱۷۵	۶۸۷۵	خدمات (سرویسها)
-	-	-	۳۱۴۵	-	-	۳۱۴۵	خدمات دولتی
۲	۲	۲۱۰	۶۱۳	۲۲۷	۱۵	۱۰۷۹	خدمات اجتماعی و خدمات تجاری و صنعتی و مسافرتی
-	-	۲۶	۱	۳۰	-	۵۷	خدمات تفریحی
-	۲۶	۱۸۲۹	۳	۵۷۶	۶۰	۲۰۹۴	خدمات شخصی
۸۴۱	۱	۲۳۶	۲	۲	۱	۴۱۸۳	فعالیتها نیکه با اندازه کافی توضیح نشده
							نقد
۲	۲۱۵	۱۸۵۶	۲۴۲	۲۸۶	۲۰	۲۶۲۱	جمع از ده ساله بیایا
۱	۱۹۴	۵۷۹	-	۹۵	۱۰	۸۷۱	کشاورزی - جنگلبانی - شکار - ماهیگیری
۱	۱۹۴	۵۷۷	-	۹۵	۱۰	۸۷۷	محصولات کشاورزی و دامی
-	-	۱	-	-	-	۱	جنگلبانی و قطع اشجار
-	-	۱	-	-	-	۱	ماهیگیری
۱	۲۰	۳۴۰	۱۵	۱۴۲	۲	۵۲۴	تولیدات صنعتی و نساجی
-	۲	۲۴۳	-	۱۴	-	۲۵۹	صنعت مواد غذایی (غیر از آشپدنیها)
-	-	۲	-	-	-	۲	صنعت آشپدنیها
-	-	-	۱۳	-	-	۱۳	صنعت دخانیات
-	۶	۳۹	-	۴۵	-	۶۰	صنعت نساجی
۱	۲	۵۱	-	۵۰	۶	۱۱۰	صنعت کفشی سازی و سایر پوششها و اشیا ساخته شده از منسوجات
-	۸	۱	-	۳۲	-	۴۱	صنعت چوب و بوب پنبه (بغیر از صنعت میل)
-	-	-	۲	-	-	۲	صنایع محصولات نفت و ذغال سنگ
-	۱	۴	-	-	-	۵	صنایع محصولات معدنی غیر فلزی (بغیر از محصولات نفت و ذغال سنگ)
-	۱	-	-	۱	-	۲	صنایع متفرقه

بقیه جدول شماره ۱۱ - طبقات فعالیت صنعتی بر حسب وضع اشتغال و جنس در جمعیت شاغل بکارزده ساله بیالای حوزه سرشماری رضائیه - آبانماه ۱۳۳۵ (توامبر ۱۹۵۶)

وضعیت اظهاریشد	کارکنان خانوادگی بدون مزد	مزد بگیر	مستخدم دولت	کارکنانکه برای خود کار میکنند	کارفرما	جمع شاغلین	طبقات فعالیت صنعتی و جنس
							<u>کل حوزه سرشماری رضائیه</u>
							<u>بقیه زن</u>
-	-	۲۱	۱	-	-	۲۲	ساختن
-	۱	۹۲	۲۲	۴۰	۴	۱۶۹	تجارت
-	۱	۹۲	۲۶	۴۰	۴	۱۶۳	تجارت کلی و جزئی
-	-	-	۱	-	-	۱	بانکها و سایر موسسات مالی
-	-	۲	-	-	-	۲	حمل و نقل و انبارداری و ارتباطات
-	-	۲	-	-	-	۲	حمل و نقل
-	-	۷۳۸	۱۶۱	۱	-	۹۰۰	خدمات (سرویسها)
-	-	-	۳۰	-	-	۳۰	خدمات دولتی
-	-	۱۴	۱۶۹	۷	-	۱۹۰	خدمات اجتماعی و خدمات تجاری و صنعتی و ساختمانی
-	-	۷۲۴	-	۲	-	۷۲۶	خدمات شخصی
-	-	۸۴	-	-	-	۸۴	فعالیتهاییکه باندازه کافی توضیح نشده
							<u>شهر رضائیه</u>
							<u>مردوزن</u>
۲۴۳۸	۱۶۲	۷۹۲۹	۳۸۷۶	۶۰۰۰	۷۳۲	۲۲۱۴۷	جمع از ده ساله بیالا
۱۳	۵۴	۷۲۶	۱۱	۷۹۲	۱۳۳	۱۷۲۹	کشاورزی - جنگلهائی - شکار - ماهیگیری
۱۳	۵۴	۷۲۶	۱۱	۷۹۲	۱۳۳	۱۷۲۹	محصولات کشاورزی و دامی
-	-	۱	-	۳	۱	۵	استخراج معدن و استخراج سنگ
-	-	۱	-	۳	۱	۵	استخراج معادن سنگ - خاک رس - ماسه و شن
۱۰	۴۰	۱۶۶۰	۲۵۳	۱۴۵۰	۳۷۱	۴۱۱۴	توليدات صنعتی و نساجی
۱	۸	۷۷۷	۱۴	۱۳۳	۷۳	۱۰۰۶	صنعت مواد غذایی (غیر از آشامیدنیها)
-	-	۱۳	۲	-	۳	۱۸	صنعت آشامیدنیها
-	-	-	۱۹۷	-	-	۱۹۷	صنعت دخانیات
-	۵	۲۵	۱	۴۷	۴	۸۲	صنعت نساجی
-	-	-	-	-	-	-	صنعت کفشی سازی و سایر پوششها و اشیاء ساخته شده از منسوجات
۳	۱۱	۴۷۲	-	۶۰۳	۱۰۵	۱۱۹۴	صنعت چوب و چوب بنه (غیر از صنعت میل)
۲	۶	۲۵۲	۱	۲۳۵	۵۸	۵۵۴	صنعت میل
-	-	۱	-	۳	۲	۶	صنعت کاغذ سازی و محصولات کاغذی
-	-	-	-	۱	-	۱	صنعت چاپ و انتشار و صنایع وابسته بآن
۱	-	۶	-	-	۱	۸	صنعت چرم و محصولات چرمی (بجز کفش)
-	-	۴۶	-	۴۱	۳	۹۰	صنعت محصولات لاستیکی
-	-	۲	-	-	-	۲	صنعت مواد شیمیائی و محصولات شیمیائی
-	-	۳	۱	۲۱	۳	۲۶	صنایع محصولات نفت و ذغال سنگ
-	-	۱	۲۴	-	-	۲۵	صنایع محصولات معدنی غیر فلزی (غیر از محصولات نفت و ذغال سنگ)
۱	۵	۸۴	-	۳۶	۷	۱۳۳	صنایع فلزات اساسی (ساختن ورق و تیر آهن)
-	-	۱	-	-	-	۱	صنایع محصولات فلزی (غیر از ماشین آلات و لوازم حمل و نقل)
۲	۳	۲۴۳	۱	۲۱۶	۸۲	۵۴۷	صنعت ماشین آلات (غیر از ماشین آلات الکتریکی)
-	-	-	۱۱	۵	۱	۱۷	صنعت ماشین آلات الکتریکی و دستگاهها و لوازم الکتریکی
-	-	۶	۱	۷	۵	۱۶	صنعت ماشین آلات الکتریکی و دستگاهها و لوازم الکتریکی

بقیه جدول شماره ۱۴ - طبقات فعالیت صنعتی و جنس در جمعیت شاغل بکارزده ساله بیالای حوزه سرمنطاری رضایه: آبانماه ۱۳۳۵ (نوامبر ۶

طبقات فعالیت صنعتی و جنس	جمع شاغلین	کارفرما	کارکنانیکه برای خود کار میکنند	مستخدم دولت	مزد بگیر	کارکنان خانوادگی بدون مزد	وضع اطم
<u>شهر رضایه</u>							
<u>بقیه مردوزین</u>							
صنعت لوازم و وسایل نقلیه	۱۰۰	۱۲	۵۰	-	۲۷	۱	-
صنایع متنفره	۷۸	۱۲	۴۴	-	۲۱	۱	-
ساختن	۲۷۵۸	۱۲	۱۳۹	۳۵	۲۵۷۲	۱	۵
برق - گاز - آب و سرویسهای بهداشتی	۴۲	۱	۴	۱۰	۲۷	-	-
پرود - گاز و بخار	۳۶	-	۴	۸	۲۴	-	-
آب و سرویسهای بهداشتی	۶	۱	-	۲	۳	-	-
تجارت	۳۳۵۲	۶۴	۲۸۲۹	۹۶	۲۹۹	۵۳	۱
تجارت کلی و جزئی	۲۲۷۵	۶۳	۲۸۲۱	۲۸	۲۹۹	۵۳	۱
بانکها و سایر مؤسسات مالی	۵۹	-	۱	۵۸	-	-	-
بیمه	۱۰	-	-	۱۰	-	-	-
مستغلات	۸	۱	۷	-	-	-	-
حمل و نقل و انبارداری و ارتباطات	۱۲۶۸	۱۰	۳۱۰	۴۶	۸۱۸	۴	-
حمل و نقل	۱۲۳۷	۱۰	۳۱۰	۱۵	۸۱۸	۴	-
انبارداری	۱	-	-	۱	-	-	-
ارتباطات	۳۰	-	-	۳۰	-	-	-
خدمات (سرویسها)	۵۳۵۷	۱۲۶	۴۶۸	۳۱۲۳	۱۳۱۶	۱۰	۱
خدمات دولتی	۲۷۸۱	-	-	۲۷۸۱	-	-	-
خدمات اجتماعی و خدمات تجاری و صنعتی و ساختمانی	۸۷۵	۱۳	۱۱۵	۶۳۳	۱۱۳	-	۱
خدمات تفریحی	۴۷	-	۲۶	۱	۲۰	-	-
خدمات شخصی	۱۶۴۶	۱۱۳	۳۲۷	-	۱۱۸۳	۱۰	-
فعالیتهایکه باندازه کاری توضیح نشده	۲۵۱۲	۱	۲	۲	۱۹	-	۵۸
<u>مزرعه</u>							
جمع زرده ساله بیالای	۲۰۸۴۲	۷۱۲	۵۸۸۸	۳۶۶۰	۱۹۸۳	۱۵۲	۳۷
کشاورزی - جنگلی - شکار - ماهیگیری	۱۶۲۲	۱۳۲	۷۸۳	۱۱	۶۲۲	۵۰	۱۳
محدولات کشاورزی و دام	۱۶۲۲	۱۳۲	۷۸۳	۱۱	۶۲۲	۵۰	۱۳
استخراج معدن و استخراج سنگ	۵	۱	۳	-	۱	-	-
استخراج معادن سنگ - خاک رس - ماسه و شن	۵	۱	۳	-	۱	-	-
توليدات صنعتی و نساجی	۳۷۶۴	۳۶۵	۱۳۹۳	۲۴۷	۱۷۱۶	۳۴	۶
صنعت مواد غذایی (غیر از آشپزی)	۷۸۲	۷۳	۱۲۸	۱۴	۵۶۰	۶	۱
صنعت آشپزی	۱۶	۳	-	۲	۱۱	-	-
صنعت دخانیات	۱۹۳	-	-	۱۹۳	-	-	-
صنعت نساجی	۷۰	۴	۴۰	۱	۲۰	۵	-
صنعت کفزار سازی و سایر پوششها و اشیاء ساخته شده از منسوجات	۱۰۶۵	۱۶	۵۵۸	-	۴۲۷	۹	۲
صنعت چوب و چوب پنبه (غیر از صنعت میبل)	۵۵۲	۵۸	۲۳۵	۱	۲۵۱	۶	۲
صنعت میبل	۶	۲	۳	-	۱	-	-
صنعت کاغذ سازی و محصولات کاغذی	۱	-	۱	-	-	-	-

تیم جدول شماره ۱۱- صیقات فعالیت صنعتی بر حسب وسیع اشتغال و جنس در جمعیت شاغل بکار از ده ساله بیابالی حوزه سرشماری رضائیه، آبانماه ۱۳۳۰ (نوامبر ۱۹۵۶)

وضعیت اظهار شده	کارکنان خانوادگی بدون مزد	مزد بگیر	مستخدم دولت	کارکنانیکه برای خود کار میکنند	کارفرما	جمع شاغلین	صیقات فعالیت صنعتی و جنس
							شماره رضائیه بیمه مزد
۱	-	۶	-	-	۱	۸	ب و انتشار صنایع وابسته بآن
-	-	۴۶	-	۴۱	۳	۱۰	مت چرم و محصولات چرمی (بجز کفش)
-	-	۲	-	-	-	۲	مت محصولات لاستیکی
-	-	۳	۱	۲۹	۲	۳۶	مت مواد شیمیائی و محصولات شیمیائی
-	-	۱	۲۲	-	-	۲۳	ایع محصولات نفت و ذغال سنگ
۱	۱	۸۰	-	۳۶	۷	۱۲۸	ایع محصولات معدنی غیر فلزی (بغیر از محصولات نفت و ذغال سنگ)
-	-	۱	-	-	-	۱	ایع فلزات اساسی (بغیر از ماشین آلات و لوازم حمل و نقل)
۲	۳	۲۴۳	۱	۲۱۶	۸۲	۵۴۷	ایع محصولات فلزی (بغیر از ماشین آلات و لوازم حمل و نقل)
-	-	-	۱۱	۵	۱	۱۷	مت ماشین آلات (بغیر از ماشین آلات الکتریکی)
-	-	۶	۱	۷	۵	۱۹	مت ماشین آلات الکتریکی و دستگاهها و لوازم الکتریکی
-	۱	۳۷	-	۵۰	۱۲	۱۰۰	مت لوازم بوسانند نقلیه
-	-	۲۱	-	۴۴	۱۲	۷۷	ایع متفرقه
۵	۱	۲۵۵۴	۳۵	۱۳۲	۱۴	۲۷۳۹	ساختمان
-	-	۲۷	۱۰	۴	۱	۴۲	برق - گاز - آب و سرویسهای بهداشتی
-	-	۲۴	۸	۴	-	۳۶	گاز و بخار
-	-	۳	۲	-	۱	۶	سرویسهای بهداشتی
۱	۵۳	۲۰۷	۶۹	۲۸۰	۶۰	۳۱۱۰	تجارت
۱	۵۳	۲۰۷	۲	۲۷۱۲	۵۹	۳۱۱۴	رت کلی و جزئی
-	-	-	۵۷	۱	-	۵۸	نهاد و سایر مؤسسات مالی
-	-	-	۱۰	-	-	۱۰	مخازن
-	-	-	-	۷	۱	۸	مخازن
-	۴	۸۹۷	۴۶	۳۱۰	۱۰	۱۲۶۷	حمل و نقل و انبارداری و ارتباطات
-	۴	۸۹۷	۱۵	۳۱۰	۱۰	۱۲۳۶	حمل و نقل
-	-	-	۱	-	-	۱	انبارداری
-	-	-	۳۰	-	-	۳۰	اطاعات
۱	۱۰	۸۵۸	۳۲۴۰	۴۶۱	۱۲۹	۴۷۰۹	خدمات (سرویسها)
-	-	-	۲۷۶۰	-	-	۲۷۶۰	مات دولتی
۱	-	۱۰۳	۴۷۹	۱۱۰	۱۳	۷۰۶	مات اجتماعی و خدمات تجاری و صنعتی و ساختمانی
-	-	۲۰	۱	۲۶	-	۴۷	مات تفریحی
-	۱۰	۷۳۵	-	۳۲۵	۱۲۶	۱۱۹۶	مات شخصی
۳۴۰۸	-	۹۱	۲	۲	۱	۳۵۰۴	فعالیتها نیکه با اندازه کافی توضیح نشده
							زن
۱	۱۰	۶۶۶	۲۱۶	۱۱۲	۱۰	۱۲۹۵	جمع از ده ساله بیابالی
-	۴	۶۴	-	۶	-	۱۰۷	شاووزی - جنگلبانی - شکار - ماهیگیری
-	۴	۶۴	-	۶	-	۱۰۷	ولات کشاورزی و دامی
۱	۶	۲۷۴	۶	۵۷	۶	۳۵۰	ولیدات صنعتی و بنوسازی
-	۲	۲۱۷	-	۵	-	۲۲۴	ت مواد غذایی (غیر از آشامیدنیها)

بقیه جدول شماره ۱۱ - طبقات فعالیت صنعتی بر حسب وضع اشتغال و جنس در جمعیت شاغل بکارزده ساله به بالای حوزه سرشماری رضائیه: آبانماه ۱۳۳۰ (نوامبر ۱۹۵۱)

وضع اظهار	کارکنان خانوادگی بدون مزد	مزد بگیر	مستخدم دولت	کارکنانیکه برای خود کار میکنند	کارفرما	جمع شاغلین	طبقات فعالیت صنعتی و جنس
							شهر رضائیه
							بقیه زن
-	-	۲	-	-	-	۲	صنعت آشامیدنیها
-	-	-	۴	-	-	۴	صنعت دخانیات
-	-	۵	-	۷	-	۱۲	صنعت نساجی
۱	۲	۴۵	-	۴۵	۶	۹۹	صنعت کفش سازی وسایر پوششها و اثیاء ساخته شده از منسوجات
-	-	۱	-	-	-	۱	صنعت چوب و چوب پنبه (بغیر از صنعت میل)
-	-	-	۲	-	-	۲	صنایع محصولات نفت و ذغال سنگ
-	۱	۴	-	-	-	۵	صنایع محصولات معدنی غیر فلزی (بغیر از محصولات نفت و ذغال سنگ)
-	۱	-	-	-	-	۱	صنایع متفرقه
-	-	۱۹	-	-	-	۱۹	ساختن
-	-	۹۲	۲۷	۳۹	۴	۱۶۲	تجارت
-	-	۹۲	۲۶	۳۹	۴	۱۶۱	تجارت کلی و جزئی
-	-	-	۱	-	-	۱	بانکها وسایر موسسات مالی
-	-	۱	-	-	-	۱	حمل و نقل و انبارداری و ارتباطات
-	-	۱	-	-	-	۱	حمل و نقل
-	-	۴۵۸	۱۸۳	۷	-	۶۴۸	خدمات (سروسها)
-	-	-	۲۹	-	-	۲۹	خدمات دولتی
-	-	۱۰	۱۵۴	۵	-	۱۶۹	خدمات اجتماعی و خدمات تجاری و صنعتی و ساختمانی
-	-	۴۱۸	-	۲	-	۴۲۰	خدمات شخصی
-	-	۸	-	-	-	۸	فعاليتهايکيه باندازه کافی توضیح نشده

۴۸-
۷۳۷۰۳۰۳۴۰۳۵۰۱۰۱۰۱

جدول شماره ۱۵- تعداد نفقات خانوار بر حسب تعداد افراد با مواد هر خانوار در حوزه سرشماری رضائیه و آبانماه ۱۳۳۵ (نوامبر ۱۹۵۶)

انفرا بیشتر				مجموع			کلیه خانوارها		نفقات خانوار
۳ نفر یا بیشتر	۲ نفر	۱ نفر	چند درصد	جمع	چند درصد	تعداد	چند درصد	تعداد	
۲۲۴۱	۳۱۰۵	۷۹۵۲	۱۰۰/۰	۱۴۵۹۸	۱۰۰/۰	۲۷۱۶۱	۱۰۰/۰	۵۱۷۵۹	کل حوزه سرشماری رضائیه
مجموع خانوارها									
-	-	۴۷۱	۲/۲	۴۷۱	۷/۱	۲۶۴۴	۶/۰	۳۱۱۵	خانوار ۱ نفری
-	۲۰۸	۸۲۹	۷/۱	۱۰۳۷	۱۲/۶	۴۶۶۱	۱۱/۰	۵۷۰۶	خانوار ۲ نفری
۷۵	۴۹۷	۱۲۶۵	۱۲/۱	۱۷۶۷	۱۶/۳	۶۰۴۶	۱۵/۱	۷۸۱۲	خانوار ۳ نفری
۲۹۴	۶۰۲	۱۲۹۲	۱۵/۷	۲۲۸۹	۱۷/۲	۶۴۰۸	۱۶/۸	۸۶۹۷	خانوار ۴ نفری
۵۵۸	۶۴۴	۱۳۶۱	۱۷/۶	۲۵۶۳	۱۵/۸	۵۸۶۸	۱۶/۳	۸۴۲۱	خانوار ۵ نفری
۶۶۰	۵۷۳	۱۰۴۴	۱۵/۶	۲۲۷۷	۱۱/۱	۴۴۳۵	۱۳/۰	۶۷۱۲	خانوار ۶ نفری
۶۱۵	۳۸۵	۶۴۷	۱۱/۳	۱۶۴۷	۸/۱	۲۶۹۴	۶/۰	۴۶۴۱	خانوار ۷ نفری
۴۴۷	۳۵۵	۴۱۵	۷/۷	۱۱۱۷	۴/۶	۱۷۱۲	۵/۵	۲۸۲۹	خانوار ۸ نفری
۲۵۲	۱۲۷	۲۱۲	۴/۱	۵۹۲	۲/۶	۹۷۲	۳/۰	۱۵۶۵	خانوار ۹ نفری
۲۳۹	۱۸۳	۲۱۵	۵/۷	۸۳۷	۳/۸	۱۴۱۳	۴/۳	۲۴۵۰	خانوار ۱۰ نفری یا بیشتر
۶/۶	۵/۲	۴/۵	-	۵/۲	-	۴/۳	-	۴/۶	بانه نفقات خانوار
۲۰۴۱	۱۹۴۲	۳۵۲۷	۱۰۰/۰	۷۵۱۰	۱۰۰/۰	۶۸۸۶	۱۰۰/۰	۱۴۲۹۶	مجموع خانوارها
شهر رضائیه									
-	-	۲۲۴	۳/۰	۲۲۴	۱۵/۰	۱۰۳۵	۸/۷	۱۲۵۹	خانوار ۱ نفری
-	۱۳۶	۵۰۸	۸/۶	۶۴۴	۲۱/۸	۱۴۷۲	۱۴/۷	۲۱۱۶	خانوار ۲ نفری
۴۹	۲۸۷	۷۰۱	۱۳/۸	۱۰۳۷	۲۱/۰	۱۴۴۲	۱۷/۲	۲۴۸۰	خانوار ۳ نفری
۱۶۰	۳۹۹	۱۹۶	۱۷/۳	۲۲۸۵	۱۷/۳	۱۱۹۴	۱۷/۲	۲۱۷۹	خانوار ۴ نفری
۳۷۱	۴۲۰	۶۱۶	۱۸/۷	۱۴۰۷	۱۱/۸	۸۱۳	۱۵/۴	۲۲۲۰	خانوار ۵ نفری
۴۵۶	۳۴۰	۴۰۸	۱۶/۰	۱۲۰۴	۷/۰	۴۸۵	۱۱/۷	۱۶۸۹	خانوار ۶ نفری
۴۰۷	۱۸۰	۱۹۱	۱۰/۴	۷۷۸	۳/۶	۲۴۷	۷/۱	۱۰۲۵	خانوار ۷ نفری
۲۷۰	۱۰۵	۱۱۵	۶/۵	۴۹۰	۱/۶	۱۱۰	۴/۲	۶۰۰	خانوار ۸ نفری
۱۴۲	۴۶	۳۸	۳/۰	۲۲۶	۰/۷	۴۷	۱/۱	۲۲۳	خانوار ۹ نفری
۱۵۶	۲۹	۳۰	۲/۹	۲۱۵	۰/۶	۴۰	۱/۸	۲۵۵	خانوار ۱۰ نفری یا بیشتر
۶/۶	۴/۱	۴/۰	-	۴/۱	-	۳/۱	-	۴/۰	بانه نفقات خانوار
۱۲۰۰	۱۴۶۳	۴۴۲۵	۱۰۰/۰	۷۰۸۸	۱۰۰/۰	۳۰۲۷۵	۱۰۰/۰	۳۷۳۶۲	مجموع خانوارها
بقیه نقاط حوزه سرشماری رضائیه									
-	-	۴۴۷	۳/۵	۴۴۷	۵/۲	۱۶۰۹	۵/۰	۱۸۵۶	خانوار ۱ نفری
-	۷۲	۳۲۱	۵/۵	۳۹۳	۱۰/۶	۳۱۹۷	۹/۶	۳۵۹۰	خانوار ۲ نفری
۲۶	۱۴۰	۵۶۴	۱۰/۳	۷۳۰	۱۵/۲	۴۶۰۳	۱۴/۳	۵۳۳۳	خانوار ۳ نفری
۱۰۴	۲۰۴	۶۹۶	۱۴/۲	۱۰۰۴	۱۷/۲	۵۲۹۴	۱۶/۶	۶۲۱۸	خانوار ۴ نفری
۱۸۷	۲۲۴	۷۴۵	۱۶/۳	۱۱۵۶	۱۶/۷	۵۰۵۵	۱۶/۶	۶۲۱۱	خانوار ۵ نفری
۲۰۴	۲۳۳	۶۲۶	۱۵/۱	۱۰۷۲	۱۳/۰	۳۹۵۰	۱۳/۴	۵۰۲۳	خانوار ۶ نفری
۲۰۸	۲۰۵	۴۵۶	۱۲/۳	۸۶۱	۹/۱	۲۲۴۷	۱/۷	۲۶۱۶	خانوار ۷ نفری
۱۷۷	۱۵۰	۳۰۰	۸/۸	۶۲۷	۵/۳	۱۶۰۲	۶/۰	۲۲۲۹	خانوار ۸ نفری
۱۱۱	۸۱	۱۷۵	۵/۲	۳۶۷	۳/۱	۶۳۵	۳/۵	۱۲۹۲	خانوار ۹ نفری
۱۸۳	۱۵۴	۲۸۵	۸/۸	۶۲۲	۴/۵	۱۳۷۳	۵/۳	۱۹۹۵	خانوار ۱۰ نفری یا بیشتر
۶/۶	۵/۹	۴/۱	-	۵/۵	-	۴/۶	-	۴/۸	بانه نفقات خانوار

۳۱۰۳۸۰۴۴۰۳۸۰۱۰۱

جدول شماره ۱۶- تعداد نفرات خانوار بر حسب تعداد افراد شاغل بکار هر خانوار در حوزه سرشماری رضائیه آبانماه ۱۳۳۵ (نوامبر ۱۹۵۶)

تعداد خانوار بر حسب تعداد افراد شاغل بکار							کلیه خانوارها		نفرات خانوار
انفرا بیشتر				هیچ			چند درصد	تعداد	
۳ نفر	۲ نفر	۱ نفر	چند درصد	جمع	چند درصد	تعداد	چند درصد	تعداد	
۸۸۵	۷۷۱۱	۳۸۳۷۶	۱۰۰/۰	۴۸۹۷۲	۱۰۰/۰	۲۷۸۷	۱۰۰/۰	۵۱۷۵۹	کل حوزه سرشماری رضائیه
----- مجموع خانوارها -----									
-	-	۲۳۰۸	۴/۷	۲۳۰۸	۲۱/۰	۸۰۷	۶/۰	۳۱۱۵	خانوار ۱ نفری
-	۴۵۷	۴۵۳۰	۱۰/۳	۴۹۸۷	۲۵/۸	۷۱۹	۱۱/۰	۵۷۰۶	خانوار ۲ نفری
۱۱۳	۹۱۳	۶۳۶۱	۱۵/۱	۷۳۸۷	۱۵/۳	۴۲۶	۱۵/۱	۷۸۱۳	خانوار ۳ نفری
۲۵۵	۱۱۲۸	۶۹۷۴	۱۷/۱	۸۳۵۷	۱۲/۴	۳۴۰	۱۶/۸	۸۶۹۷	خانوار ۴ نفری
۳۸۰	۱۳۲۶	۶۴۸۳	۱۶/۷	۸۱۸۹	۸/۷۰	۲۴۲	۱۶/۳	۸۴۳۱	خانوار ۵ نفری
۴۵۹	۱۲۱۸	۴۹۰۵	۱۲/۴	۶۵۸۲	۴/۷	۱۳۰	۱۳/۰	۶۷۱۲	خانوار ۶ نفری
۴۳۱	۱۰۰۵	۳۱۳۸	۹/۳	۴۵۷۴	۲/۴	۶۷	۶/۰	۴۶۴۱	خانوار ۷ نفری
۳۸۴	۶۶۱	۱۷۵۲	۵/۷	۲۷۷۸	۱/۱	۳۱	۵/۵	۲۸۲۹	خانوار ۸ نفری
۲۵۹	۴۴۴	۸۵۲	۲/۴	۱۵۵۵	۰/۴	۱۰	۳/۰	۱۵۶۵	خانوار ۹ نفری
۶۰۴	۵۵۹	۱۰۷۲	۴/۶	۲۲۳۵	۰/۵	۱۵	۴/۳	۲۲۵۰	خانوار ۱۰ نفری یا بیشتر
۷/۰	۵/۵	۴/۴	-	۴/۷	-	۲/۳	-	۴/۶	میانہ نفرات خانوار
----- شهر رضائیه -----									
۷۶۳	۲۹۰۳	۱۰۰۰۵۶	۱۰۰/۰	۱۳۰۲۲	۱۰۰/۰	۱۳۷۴	۱۰۰/۰	۱۴۳۹۶	مجموع خانوارها
-	-	۸۷۳	۶/۷	۸۷۳	۲۸/۱	۳۸۶	۸/۷	۱۲۵۹	خانوار ۱ نفری
-	۲۰۴	۱۵۴۶	۱۲/۴	۱۷۵۰	۲۶/۶	۳۶۶	۱۴/۷	۲۱۱۶	خانوار ۲ نفری
۵۲	۲۰۴	۱۱۱۹	۱۷/۵	۲۲۷۵	۱۴/۶	۲۰۵	۱۷/۲	۲۴۸۰	خانوار ۳ نفری
۹۹	۳۷۲	۱۸۴۴	۱۷/۸	۲۳۱۵	۱۱/۹	۱۶۴	۱۷/۲	۲۴۷۱	خانوار ۴ نفری
۱۲۵	۳۹۷	۱۵۷۵	۱۶/۱	۲۰۹۷	۶/۰	۱۲۳	۱۵/۴	۲۲۲۰	خانوار ۵ نفری
۱۳۶	۳۳۴	۱۱۶۱	۱۲/۵	۱۶۳۱	۴/۲	۵۸	۱۱/۷	۱۶۸۹	خانوار ۶ نفری
۱۰۶	۲۵۳	۶۶۶	۷/۶	۹۸۵	۲/۹	۴۰	۷/۱	۱۰۲۵	خانوار ۷ نفری
۹۵	۱۷۰	۳۲۱	۴/۵	۵۸۶	۱/۰	۱۴	۴/۲	۶۰۰	خانوار ۸ نفری
۶۰	۹۹	۱۰۶	۲/۰	۲۶۵	۰/۶	۸	۱/۹	۲۷۳	خانوار ۹ نفری
۹۰	۷۰	۸۵	۱/۶	۲۴۵	۰/۷	۱۰	۱/۸	۲۵۵	خانوار ۱۰ نفری یا بیشتر
۶/۳	۵/۱	۳/۶	-	۴/۲	-	۲/۳	-	۴/۰	میانہ نفرات خانوار
----- بقیه نقاط حوزه سرشماری رضائیه -----									
۱۲۲	۵۵۰۸	۳۸۳۲۰	۱۰۰/۰	۳۵۹۵۰	۱۰۰/۰	۴۱۳	۱۰۰/۰	۳۷۳۶۳	مجموع خانوارها
-	-	۱۴۳۵	۴/۰	۱۴۳۵	۲۱/۸	۴۶۱	۵/۰	۱۸۵۶	خانوار ۱ نفری
-	۲۵۳	۲۹۸۴	۶/۰	۳۲۳۷	۲۵/۰	۳۵۳	۶/۶	۳۵۹۰	خانوار ۲ نفری
۶۱	۶۰۹	۴۴۹۲	۱۴/۲	۵۱۱۲	۱۵/۶	۲۲۱	۱۴/۳	۵۳۳۳	خانوار ۳ نفری
۱۵۶	۷۵۶	۵۱۳۰	۱۶/۸	۶۰۴۲	۱۲/۵	۱۷۶	۱۶/۶	۶۲۱۸	خانوار ۴ نفری
۲۵۵	۹۶۹	۴۹۰۸	۱۶/۹	۶۰۹۲	۸/۴	۱۱۹	۱۶/۶	۶۲۱۱	خانوار ۵ نفری
۲۲۳	۸۸۴	۳۷۴۴	۱۳/۸	۴۹۵۱	۵/۱	۷۲	۱۳/۴	۵۰۲۳	خانوار ۶ نفری
۲۲۵	۷۵۲	۲۵۱۲	۱۰/۰	۳۵۸۱	۱/۹	۲۷	۹/۷	۳۶۱۶	خانوار ۷ نفری
۲۸۹	۴۹۱	۱۴۳۲	۶/۲	۲۲۱۲	۱/۲	۱۷	۶/۰	۲۲۴۹	خانوار ۸ نفری
۱۹۹	۳۴۵	۷۴۶	۳/۶	۱۲۹۰	۰/۱	۲	۳/۵	۱۲۹۲	خانوار ۹ نفری
۵۱۴	۴۸۹	۹۸۷	۵/۵	۱۶۹۰	۰/۴	۵	۵/۳	۱۶۹۵	خانوار ۱۰ نفری یا بیشتر
۶/۳	۵/۷	۴/۵	-	۴/۹	-	۲/۳	-	۴/۸	میانہ نفرات خانوار

۰۴۵ - ۰۴۴ - ۰۴۰ - ۰۱ - ۰۱

جدول شماره ۱۲ - صنایع خانگی در حوزه سرشماری رضاییه : آبانماه ۱۳۳۵ (نوامبر ۱۹۵۶)

صنایع خانگی	تعداد	چند درصد	صنایع خانگی	تعداد	چند درصد
گل حوزه سرشماری رضاییه			تهیه و تولید مواد غذایی	۲۰	۲۷/۸
جمع صنایع خانگی	۵۵۸	۱۰۰/۰	روغن کنس نباتی (غیرخوراکی)	۱	۱/۴
تولید قالی گلیم زبلو و غیره	۲۳۶	۴۲/۳	تهیه و تولید صابون و شمع	۶	۸/۳
پانی رسیدن و حمل آوردن نخ	۵۵	۹/۹	سایر صنایع خانگی	۱۱	۱۵/۳
برنج پان کنس و آسیا کردن غلات	۲۲	۳/۹	میانگین تعداد صنایع خانوار در خانوار هائیکه		
تولید منسوجات و کفش	۲۷	۴/۸	دارای يك صنعت یا بیشتر هستند	۱/۱	-
تولید مواد غذایی	۱۲۸	۲۲/۹	بنیة نقاط حوزه سرشماری رضاییه		
کنس نباتی (غیرخوراکی)	۴	۰/۷	جمع صنایع خانگی	۴۸۶	۱۰۰/۰
تولید صابون و شمع	۷	۱/۲	تهیه و تولید قالی گلیم زبلو و غیره	۲۳۲	۴۷/۷
صنایع خانگی	۷۹	۱۴/۲	پارچه پانی رسیدن و حمل آوردن نخ	۴۲	۸/۶
بن تعداد صنایع خانوار در خانوار هائیکه	۱/۱	-	بنیه و برنج پان کنس و آسیا کردن غلات	۲۲	۴/۵
دارای يك صنعت یا بیشتر هستند			تهیه و تولید منسوجات و کفش	۱۰	۲/۱
شهر رضاییه			تهیه و تولید مواد غذایی	۱۰۸	۲۲/۲
جمع صنایع خانگی	۷۲	۱۰۰/۰	روغن کنس نباتی (غیرخوراکی)	۳	۰/۶
تولید قالی گلیم زبلو و غیره	۴	۵/۶	تهیه و تولید صابون و شمع	۱	۰/۲
پانی رسیدن و حمل آوردن نخ	۱۳	۱۸/۱	سایر صنایع خانگی	۶۸	۱۴/۰
برنج پان کنس و آسیا کردن غلات	-	-	میانگین تعداد صنایع خانوار در خانوار هائیکه		
تولید منسوجات و کفش	۱۷	۲۳/۱	دارای يك صنعت یا بیشتر هستند	۱/۱	-

۵۶ - ۴۵ - ۴۴ - ۵۹ - ۰۹ - ۹

جدول شماره ۱۸ - نوع ساختمان بر حسب نوع تصرف در واحدهای مسکونی حوزه سرشماری رضائیه و آبانام ۱۳۳۵ (تا اسفند ۱۳۳۶)

وضع تصرف اظهاری شده	خانه غیر ملکی مجانی	خانه اجارهای	خانه ملکی		جمع	نوع ساختمان
			چند درصد	تعداد		
۴۰۸	۱۳۸۴۱	۱۰۹۳۴	۵۱/۲	۲۶۰۲۶	۵۱۷۵۴	کل حوزه سرشماری رضائیه
						مجموع واحدهای مسکونی
۲۸	۷۶۴	۲۱۹۱	۰۰/۱	۲۱۹۷	۵۶۸۰	آجری
۲۱	۵۶۴	۲۱۳۶	۵۶/۳	۲۲۳۶	۵۶۵۷	آجر و خشتی
۴	۱۳	۱	■	۲۱	۳۱	چادری
۲	۱۲	-	*	۲۱	۳۵	چوبی
-	-	-	-	-	-	حصیری
۴۶	۱۱۶۹	۳۰۳۰	۵۹/۰	۶۱۱۱	۱۰۳۵۶	خشتی
۲۰	۱۱۳۲	۲۰۱	۱۹/۸	۳۳۵	۱۶۸۸	سنگی
۱۳۸	۱۶۵۵	۳۱۶۰	۵۰/۶	۱۳۶۰۱	۲۶۸۵۴	گلی
-	-	-	■	۲	۲	انواع دیگر
۱۶۶	۲۳۲	۲۱۵	۲۳/۸	۲۰۲	۸۴۸	اظهاری نشده
						شهر رضائیه
۱۰۴	۱۲۳۸	۵۰۸۴	۵۵/۴	۷۹۷۰	۱۴۳۹۶	مجموع واحدهای مسکونی
۱۸	۲۳۷	۱۴۰۹	۵۶/۱	۲۴۶۰	۴۳۲۴	آجری
۱۱	۳۱۴	۱۳۸۸	۵۶/۱	۲۲۶۲	۳۹۷۵	آجر و خشتی
-	-	-	-	-	-	چادری
۱	۲	-	*	۱	۴	چوبی
-	-	-	-	-	-	حصیری
۲۰	۳۳۲	۱۵۲۰	۵۵/۳	۲۳۱۵	۴۱۸۸	خشتی
-	۱	-	■	۱	۲	سنگی
۶	۱۱۱	۶۵۱	۵۲/۲	۸۴۰	۱۶۰۸	گلی
-	-	-	-	-	-	انواع دیگر
۴۸	۴۰	۱۱۶	۳۰/۸	۹۱	۲۶۵	اظهاری نشده
						بقیه نقاط حوزه سرشماری رضائیه
۳۵۴	۱۲۶۰۳	۵۸۵۰	۴۹/۷	۱۸۵۵۶	۳۷۳۶۳	مجموع واحدهای مسکونی
۱۰	۳۳۷	۷۸۲	۳۲/۴	۵۳۷	۱۶۵۶	آجری
۱۰	۲۵۰	۷۴۸	۴۹/۱	۹۷۴	۱۹۸۲	آجر و خشتی
۴	۱۳	۱	■	۲۱	۳۱	چادری
۱	۱۰	-	■	۲۰	۳۱	چوبی
-	-	-	-	-	-	حصیری
۲۶	۸۳۶	۱۵۱۰	۶۱/۵	۲۷۴۶	۶۱۶۸	خشتی
۲۰	۱۱۳۱	۲۰۱	۱۹/۸	۳۳۴	۱۶۸۶	سنگی
۱۳۲	۱۸۴۴	۲۵۰۶	۵۰/۵	۱۲۷۶۱	۲۵۲۴۶	گلی
-	-	-	■	۲	۲	انواع دیگر
۱۵۱	۱۱۲	۱۱	۲۰/۱	۱۱۱	۵۵۳	اظهاری نشده

* در مواردیکه جمع کمتر از ۱۰۰ باشد چند درصد نشان داده نمیشود.