



وزارت کشور

آمار عمومی

گزارش مشروح حوزه سرشماری

۱۳۳۸

مهاباد

جلد اول و دوم

مرکز آمار ایران
آرشیو اطلاعات آماری

تیرماه ۱۳۳۸

۳۰۷
۱۳۰۲
۱۳۰۲
۱۳۰۲

فهرست

صفحه	شماره جدول	عنوان	صفحه	شماره جدول	عنوان
۲۷	۱۰	در شهر مهاباد	الف	۱	مقدمه
۲۷	۱۰	در رتبه نقاط حوزه سرشماری مهاباد	الف	۱	توضیحات
۲۸	۱۰	وضع فعالیت اقتصادی بر حسب سن و جنس در جمعیت از ده ساله بیلا	ب	۱	تعاریف
۲۸	۱۰	در کل حوزه سرشماری مهاباد	۱	۱	۱- جمعیت بر حسب جنس در شهر - دهات و سایر نقاط سکونتی حوزه سرشماری مهاباد
۲۹	۱۰	در شهر مهاباد	۱	۲	۲- مشخصات برجسته دهات کمتر از ۵۰۰۰ نفر در حوزه سرشماری مهاباد
۳۰	۱۱	در رتبه نقاط حوزه سرشماری مهاباد	۱۰	۳	۳- جمعیت بر حسب جنس و سن
۳۰	۱۱	تقسیمات عمده مشاغل بر حسب سن و جنس در جمعیت شامل بکارزده ساله بیلا	۱۱	۱۱	در کل حوزه سرشماری مهاباد
۳۱	۱۱	در کل حوزه سرشماری مهاباد	۱۱	۱۱	در شهر مهاباد
۳۱	۱۱	در شهر مهاباد	۱۱	۱۱	در رتبه نقاط حوزه سرشماری مهاباد
۳۲	۱۱	در رتبه نقاط حوزه سرشماری مهاباد	۱۲	۱۲	در میانند آب
۳۳	۱۲	حلیات مشاغل بر حسب وضع اشتغال و جنس در جمعیت شامل بکارزده ساله بیلا	۱۲	۱۲	در یونکان
۳۳	۱۲	در کل حوزه سرشماری مهاباد	۱۲	۱۲	در نقاط کمتر از ۵۰۰۰ نفر مهاباد
۳۳	۱۲	در شهر مهاباد	۱۲	۱۲	۴- وضع زنان شوهی بر حسب سن و جنس در جمعیت از ۱۰ ساله بیلا
۳۴	۱۲	تقسیمات عمده فعالیت صنعتی بر حسب سن و جنس در جمعیت شامل بکارزده ساله بیلا	۱۳	۱۳	در کل حوزه سرشماری مهاباد
۳۴	۱۲	در کل حوزه سرشماری مهاباد	۱۳	۱۳	در شهر مهاباد
۳۴	۱۲	در شهر مهاباد	۱۳	۱۳	در رتبه نقاط حوزه سرشماری مهاباد
۳۵	۱۳	در رتبه نقاط حوزه سرشماری مهاباد	۱۴	۱۴	در میانند آب
۳۵	۱۳	تقسیمات عمده مشاغل بر حسب وضع اشتغال و جنس در جمعیت شامل بکارزده ساله بیلا	۱۴	۱۴	در یونکان
۳۵	۱۳	در کل حوزه سرشماری مهاباد	۱۴	۱۴	در نقاط کمتر از ۵۰۰۰ نفر مهاباد
۳۵	۱۳	در شهر مهاباد	۱۴	۱۴	۵- وضع سواد بر حسب سن و جنس در جمعیت از ده ساله بیلا
۳۶	۱۳	در رتبه نقاط حوزه سرشماری مهاباد	۱۵	۱۵	در کل حوزه سرشماری مهاباد
۳۶	۱۳	تقسیمات عمده مشاغل بر حسب وضع اشتغال و جنس در جمعیت شامل بکارزده ساله بیلا	۱۵	۱۵	در شهر مهاباد
۳۶	۱۳	در کل حوزه سرشماری مهاباد	۱۵	۱۵	در رتبه نقاط حوزه سرشماری مهاباد
۳۶	۱۳	در شهر مهاباد	۱۵	۱۵	در میانند آب
۳۷	۱۴	تعداد نفقات خانوار بر حسب تعداد افراد یا سواد در شهر خانوار	۱۵	۱۵	در یونکان
۳۷	۱۴	در کل حوزه سرشماری مهاباد	۱۶	۱۶	در نقاط کمتر از ۵۰۰۰ نفر مهاباد
۳۷	۱۴	در شهر مهاباد	۱۶	۱۶	۶- آخرین مدرک تحصیلی بر حسب سن و جنس در جمعیت از ده ساله بیلا
۳۷	۱۴	در رتبه نقاط حوزه سرشماری مهاباد	۱۶	۱۶	در کل حوزه سرشماری مهاباد
۳۷	۱۴	تقسیمات عمده مشاغل بر حسب وضع اشتغال و جنس در جمعیت شامل بکارزده ساله بیلا	۱۶	۱۶	در شهر مهاباد
۳۷	۱۴	در کل حوزه سرشماری مهاباد	۱۶	۱۶	در رتبه نقاط حوزه سرشماری مهاباد
۳۷	۱۴	در شهر مهاباد	۱۶	۱۶	۷- وضع مذاهب بر حسب جنس
۳۷	۱۴	در رتبه نقاط حوزه سرشماری مهاباد	۱۶	۱۶	در کل حوزه سرشماری مهاباد
۳۷	۱۴	تقسیمات عمده مشاغل بر حسب وضع اشتغال و جنس در جمعیت شامل بکارزده ساله بیلا	۱۶	۱۶	در شهر مهاباد
۳۷	۱۴	در کل حوزه سرشماری مهاباد	۱۶	۱۶	در رتبه نقاط حوزه سرشماری مهاباد
۳۷	۱۴	در شهر مهاباد	۱۶	۱۶	۸- توزیع جمعیت بقیه در کل حوزه سرشماری بینکیک شهرستان یا کشور محل تولد
۳۷	۱۴	در رتبه نقاط حوزه سرشماری مهاباد	۱۶	۱۶	۹- چگونگی محل تولد بر حسب سن و جنس در جمعیت بقیه
۳۷	۱۴	تقسیمات عمده مشاغل بر حسب وضع اشتغال و جنس در جمعیت شامل بکارزده ساله بیلا	۱۶	۱۶	در کل حوزه سرشماری مهاباد
۳۷	۱۴	در کل حوزه سرشماری مهاباد	۱۶	۱۶	
۳۷	۱۴	در شهر مهاباد	۱۶	۱۶	
۳۷	۱۴	در رتبه نقاط حوزه سرشماری مهاباد	۱۶	۱۶	



وزارت کشور

اماره عمومی

سرشماری عمومی ایران
گزارش حوزه سرشماری مهاباد
مقدمه

در آبانماه سال ۱۳۳۵ (نوامبر ۱۹۵۶) دولت شاهنشاهی ایران اولین سرشماری عمومی خود را انجام داد. سرشماری در روزدهم آبان (اول نوامبر) شروع و تا ریز ۲۵ آبان (۱۵ نوامبر) در کلیه نقاط کشور با تمام رسید. جمعا ۲۶۸۲۶ مأمور سرشمار و سرپرست مأمورین در سرشماری شرکت کرده و مأموریت داشتند که بنام خانوارهای کشور مراجعه و اطلاعات مؤثره لزوم زاد نبار هر فرد خانوار کسب نمایند. اغلب مأمورین سرشمار و سرپرستهای آنان از معلمین مدارس و یا شاگردان کلاسهای متوسطه (کلاسهای یازدهم و دوازدهم) بودند. روسا نسبت احوال هر حوزه سرشماری که قبلا خود در تهران تعلیمات کافی دیده بودند کلاسهای جهت تعلیم مأمورین سرشماری در محل تشکیل داده و برای جلب همکاری مردم تبلیغات محلی بعمل آوردند و نیز در جمیع آبروی اطلاعات حوزه تمهیدی خود نظارت داشتند. اجرای سرشماری عمومی کشور بجهت قسمت سرشماری اداره کل آمار عمومی که خود تهیه کننده برنامه سرشماری بود واگذار شد. نتایج کامل سرشماری طی یک رشته نشریات آماری برای هر حوزه منتشر خواهد شد و نیز یک خلاصه سرشماری عمومی منتشر خواهد گردید. این گزارش کسسه راجع بحوزه سرشماری مهاباد میباشد. چهارم و هفتمین گزارش از این سری گزارشهای مشابه است که برای تمام حوزه های سرشماری بلافاصله پس از استخراج اطلاعات منتشر خواهد شد.

توضیحات :

کل جمعیت

کل جمعیت سرشماری شده حوزه سرشماری (**) مهاباد ۲۲۲۷۵۱ نفر و جمعیت نسبی در هر کیلومتر مربع ۲/۱ نفر بوده در شهر مهاباد جمعیت ۲۰۳۲۲ نفر و در نقاط دیگر که دارای ۵۰۰۰ نفر یا بیشتر جمعیت (***) بودند ۲۰۱۰۳ نفر و بقیه با ۱۱۳۲۱۱ نفر در سایر نقاط واقع در حوزه سرشماری مهاباد که کمتر از پنجهزار نفر جمعیت داشتند سرشماری شدند. جدول شماره ۱ - کل جمعیت و بتفکیک تعداد مردان و زنان مقيم شهر مهاباد و نقاط دیگر که دارای ۵۰۰۰ نفر یا بیشتر جمعیت بودند و نقاط کمتر از پنجهزار نفر حوزه سرشماری را نشان میدهد. بعضی از مشخصات برجسته دهات

حوزه سرشماری مهاباد دارای ۸۹۱ ده که کمتر از پنجهزار نفر بود که از آن ۱۳۳ ده دارای شورای ده و ۱۴۸ ده دارای مدرسه دولتی یا ملی و فقط ۳ ده یا کمتر از ۱۰ درصد از مجموع دهات دارای درمانگاه یا موسسات بهداشتی دیگر بودند. پانصد و هفتاد و چهارده مسجد داشتند ۶ ده دارای گرمابه عمومی بودند در ۲۷۷ ده يك یا چند راديو وجود داشت در ۹۰ درصد از دهات قسمتی یا همه زمینها از باین بعضی متعلق بملکین غیر کشاورزان و تنها ۱۲ درصد از دهات قسمتی یا همه زمینها متعلق بملکین کشاورزان است. این اطلاعات در جدول شماره ۲ مفصلا نشان داده شده است.

- * - مهاباد مستثنی است برای فهم صحیح این توضیحات در صفحات مربوط بتعاریف که بعد از توضیحات آمده است در دسترس.
- ** - بمنظور استخراج نتایج سرشماری عمومی تمام کشور به ۱۱۹ منطقه تقسیم شد که حوزه سرشماری مهاباد یکی از آنهاست حد و این حوزه سرشماری با حدود شهرستان مهاباد اشتراک داشته و شامل دهستانهای - اختاج شرقی - اختاج غربی - ابل تیمور - آلان - بیس - باسک گوشه - بره جلی - بیران - تریجان - شهر بیران - شهر بیران - فلکاری - کورک تعلین - کلاس - کورک سردشت - کورک کتری - لاهیجان - مرحمت آباد - منگور.
- *** - نقاطی که دارای ۵۰۰۰ نفر جمعیت یا بیشتر میباشدند عبارتند از: مهاباد و آب و وکان.

نقشه تراکم جمعیت شهرستان مهاباد

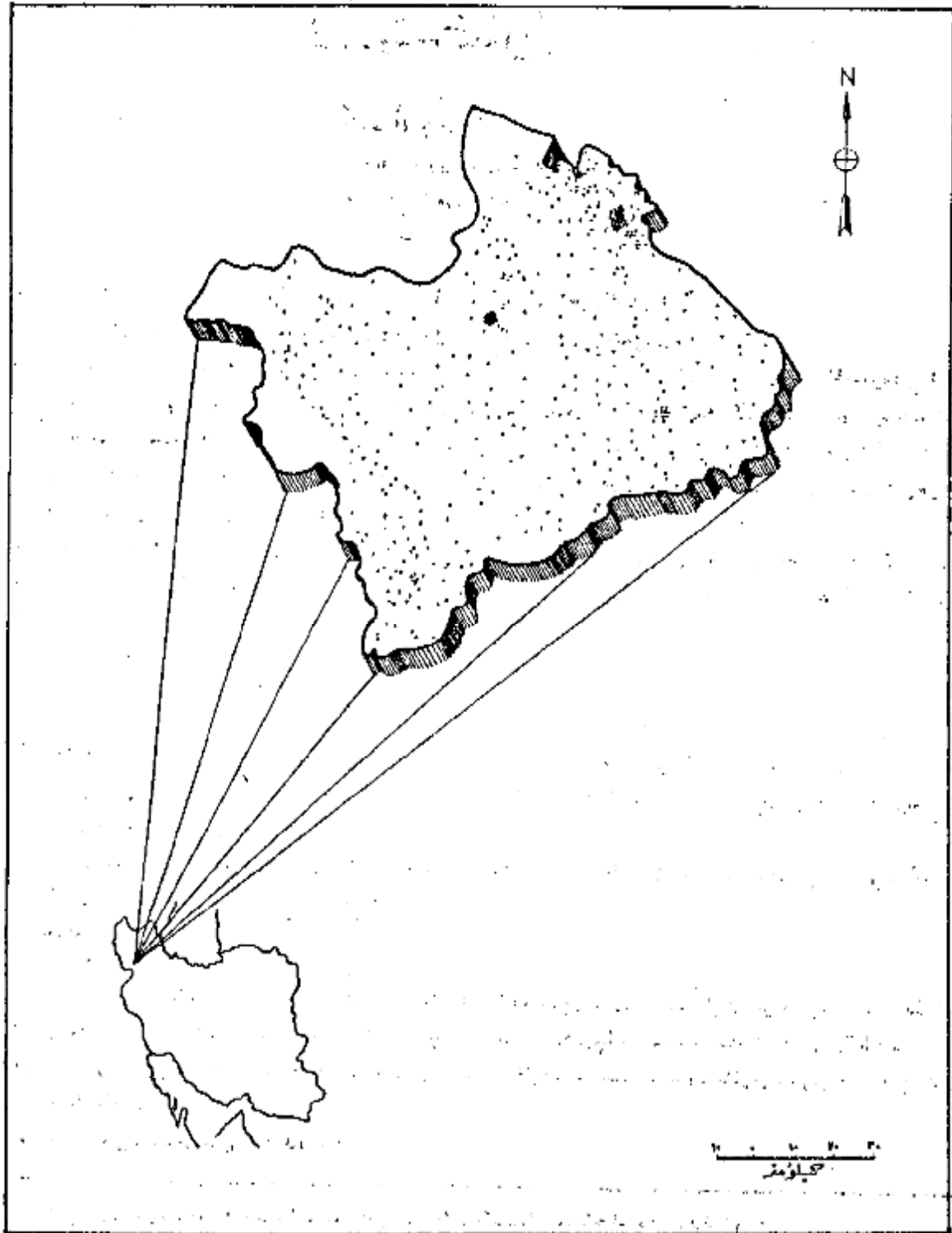

هر نقطه نشانده تراست
 جمعیت کل شهرستان مهاباد : ۲۳۷۵۱
 جمعیت شهر مهاباد : ۲۰۳۲

سن و جنس

اگرچه در این حوزه سرشماری تعداد زنان بیشتر از مردان بود ولی اختلاف قابل توجهی در نقاط مختلف این حوزه وجود داشت در ۴۰ محل تمسک به زنان بیشتر از تعداد مردان بود در ۲۸ نقطه تعداد مرد و زن مساوی و فقط در ۳۲ نقطه تعداد زنان کمتر از مردان بود. در کل حوزه سرشماری ۱۱۵۲۳۱ نفر مرد و ۱۱۸۵۲۰ نفر زن وجود داشت. این آمار زیاد زنان بر مردان بیشتر در سنین پائین دیده میشود بطوریکه معمولاً بعد از سن ۲۵ تعداد مردان بیشتر از زنان بود. در اکثر نقاط حوزه سرشماری میان سن مردان بیشتر از میان سن زنان بود. میان سن مردان و زنان تفاوت محدود ۲۲ سال برای کل حوزه سرشماری و در حدود ۲۴ سال برای شهر مهاباد بود.

جدول شماره ۳ - جمع کل نفوس حوزه سرشماری مهاباد را که بر حسب سن و جنس طبقه بندی شده اند نشان میدهد. این جدول حاوی اطلاعات مشابهی برای شهر مهاباد میباید و آب و بویگان و بقیه نقاط حوزه سرشماری مهاباد است.

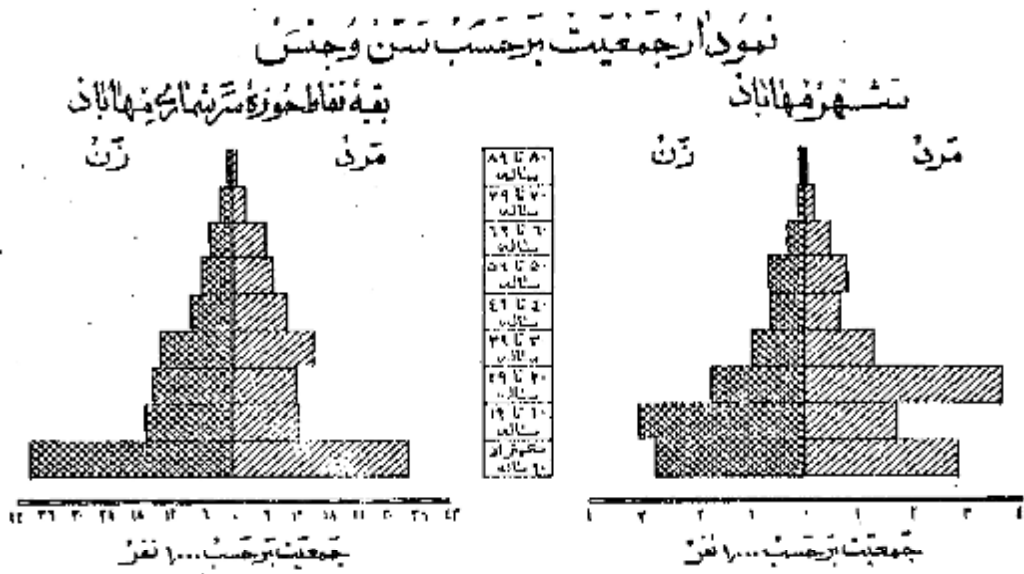

وضع زناشویی

در جمعیت از ۱۵ ساله بیالای اکثر نقاط حوزه سرشماری مهاباد نسبت زنان دارای همسر بیشتر از مردان دارای همسر بود. در کل حوزه این نسبت برای زنان ۷۱ درصد و برای مردان ۶۶ درصد بود سایر نسبتهای وضع زناشویی برای زنان در حوزه سرشماری مهاباد تقریباً عبارت بود از زنان بیوه ۱۳ درصد زنان بی همسر در اثر طلاق ۲ درصد زنانیکه اصلاً ازدواج نکرده بودند ۱۴ درصد و نیز سایر نسبت های وضع زناشویی برای مردان نشان میدهد ۴ درصد همسرشان فوت شده و ۱ درصد همسرشان را طلاق گفته و ۲۸ درصد بقیه اصلاً ازدواج نکرده بودند.

بنا بر کلی حد متوسط سن شوهران بیشتر از حد متوسط سن همسرانشان میباشد زیرا مردان جوان در سنین پائین بچکن دختران جوان کمتر ازدواج میکنند و این امر همچنین نسبت بین زنان بیوه که بر اثر بیشتر از مردان زن مرده میباشد تأکید میکند. در گروه سنی ۱۵ تا ۲۴ ساله فقط ۱۶ درصد از مردان همسر داشتند در صورتیکه ۴۶ درصد از زنان دارای همسر بودند از طرف دیگر در گروه سنی ۴۵ ساله بیلا فقط ۶ درصد از مردان همسرشان فوت شده بود در حالیکه ۲۸ درصد از زنان بیوه بودند و این اختلاف این حقیقت را میسرساند که بنا بر متوسط سن شوهران تفاوتی در همسران است.

جدول شماره ۴ - وضع زناشویی جمعیت ۱۵ ساله بیلا را بر حسب سن و جنس در حوزه سرشماری مهاباد نشان میدهد و حاوی اطلاعات مشابهی برای شهر مهاباد و آب و بویگان و بقیه نقاط حوزه سرشماری میباشد.

نمودار وضع زناشویی بر حسب جنس در جمعیت از ۱۵ ساله بیلا

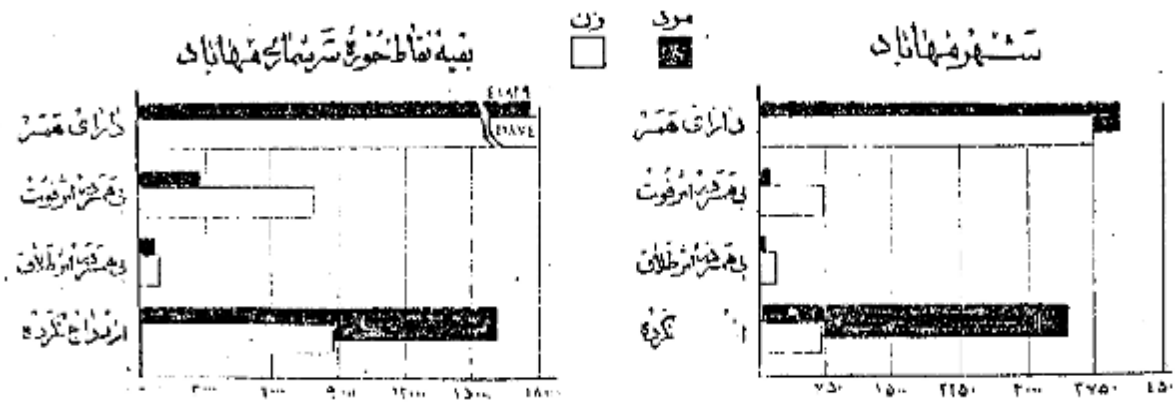

سواد

در تمام نقاط حوزه سرشماری مهاباد نسبت مردان با سواد بطور قابل ملاحظه ای از زنان با سواد بیشتر بود ۱۳ درصد از مردان ۶ درصد از زنان ۱۰ ساله بیالا قادر بخواندن و نوشتن بودند . نسبت افراد با سواد در شهر مهاباد ۲۷ درصد بود در نقاط دارای بیش از ۵۰۰۰ نفر نسبت اشخاص با سواد ۲۰ درصد و فقط ۴ درصد از مردم نقاط کمتر از ۵۰۰۰ نفر قادر بخواندن و نوشتن بودند .

افزایش امکانات تحصیلی در سالهای اخیر مخصوصاً برای بانوان از اینجا معلوم میشود که نسبت افراد با سواد در بین خرد سالان بیش از بزرگ سالان است نسبت اشخاص با سواد در کل حوزه سرشماری برای افراد کمتر از ۲۰ ساله ۱۳ درصد برای افراد ۲۰ ساله بیالا ۱۶ درصد بود پیشرفتهای اخیر در مهاباد کردن بانوان در موقع مقایسه نسبت زنان جوان با سواد به زنان مسن با سواد پختی مشهود میشود چنانکه ۵ درصد از زنان ۱۶ تا ۱۹ ساله و فقط کمتر از ۱ درصد از زنان ۴۵ ساله بیالا با سواد بودند . در بین مردان ۱۶ تا ۱۹ ساله ۲۴ درصد و در بین مردان ۴۵ ساله بیالا ۱۶ درصد با سواد وجود داشت .

جدول شماره ۵ - وضع سواد جمعیت حوزه سرشماری مهاباد را که بر حسب سن و جنس طبقه بندی شده است نشان میدهد و حاوی اطلاعات مشابه

برای شهر و میاند آب و بوکان و بقیه نقاط حوزه سرشماری مهاباد میباشد .

نمودار مربوط به باسوادها بر حسب سن و جنس در جمعیت آزاده ساله بیالا
شهر مهاباد
بقیه نقاط حوزه سرشماری مهاباد

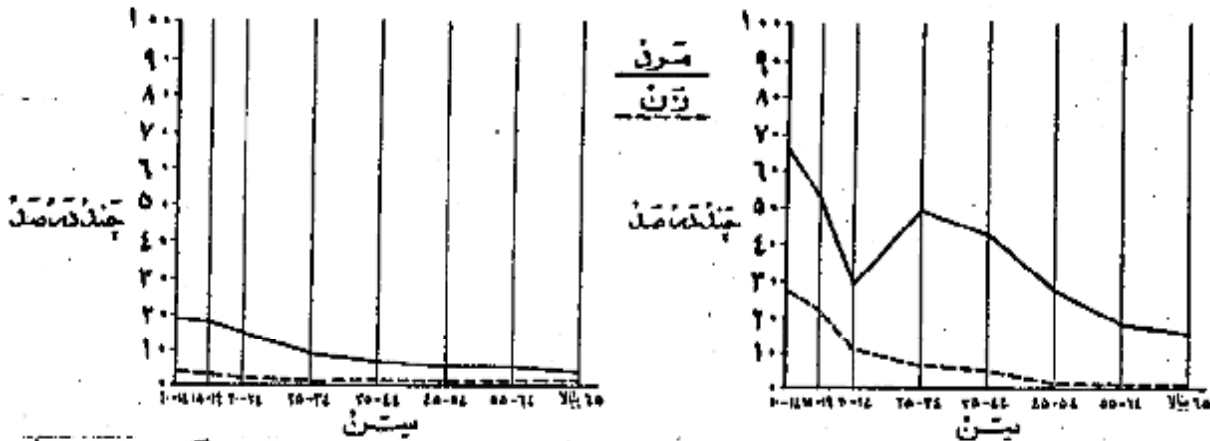

نمودار وضع آخرین مدرک تحصیلی بر حسب جنس جمعیت آزاده ساله بیالا

تحصیلات

از جمعیت ۱۰ ساله بیالا ۶ درصد در کل حوزه سرشماری

و ۲۵ درصد در شهر مهاباد یک یا چند سال از تحصیلات رسمی را تکمیل نموده بودند و در حدود ۳ درصد در حوزه سرشماری و ۱۵ درصد در خود شهر تحصیلات ابتدائی (۵) را پایان رسانده بودند نسبت افراد یک تحصیلات بیشتری داشتند در کل حوزه مهاباد چنین بود و کمتر از یک درصد تحصیلات متوسطه را تمام کرده ۶۵ نفر سه سال یا بیشتر دوره دانشگاه را تکمیل کرده بودند البته این نسبت ها برای شهر مهاباد قدری بیشتر بود .

امکانات تحصیلی برای مردان بطور قابل توجهی بیشتر از زنان بوده است و این موضوع از مقایسه نسبت مردان به زنانیکه یک یا چند سال مدرسه دیده اند پختی مشهود میشود نسبت کسانی که یک یا چند سال تحصیل رسمی دارند عبارتند از ۹ درصد برای مردان و ۶ درصد برای زنان . میان سالهای تحصیلی برای مردان و زنان تقریباً برابر یعنی نزدیک به ۶ سال بود .

جدول شماره ۶ آخرین مدرک تحصیلی جمعیت ده ساله

بیالا را در کل حوزه شهر و بقیه نقاط حوزه سرشماری مهاباد

بر حسب سن و جنس نشان میدهد .

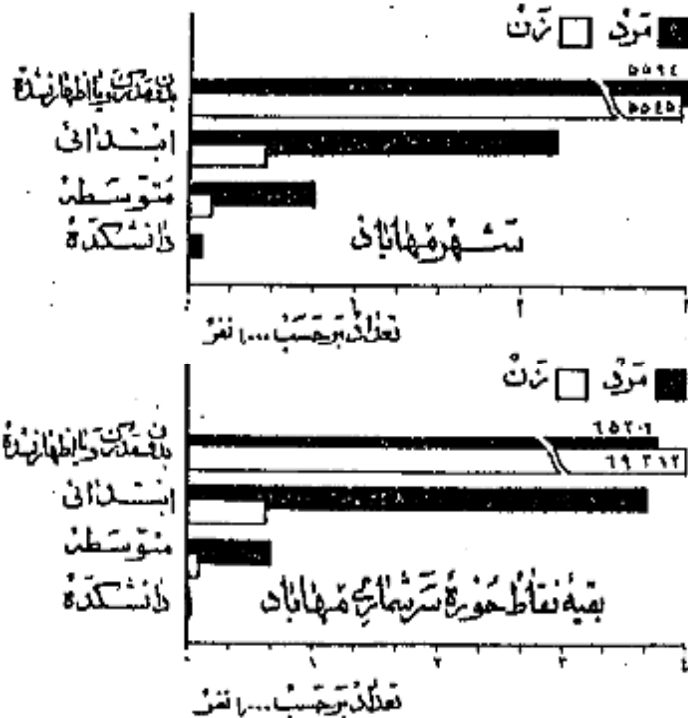

کسانی که مدرک یکی از کلاسهای متوسطه یا دانشگاه را دارند .

سه دوره (ابتدائی) را با تمام رسانده و در اینجا جزو آن نده از کسانی حساب شده است .

تودونه درصد افراد حوزه سرشماری مهاباد مسلمان بودند و در شهر مهاباد هم این نسبت ۹۹ درصد بود و نسبت کم باقیاننده شامل مسیحیان - کلیسیان - زرتشتیان و سایر مذاهب میشد . در بیشتر مذاهب تعداد زنان بیشتر از مردان بود نسبت مرد به زن بیشتر از سایر مذاهب بود .
جدول شماره ۷- وضع مذهب جمعیت کل حوزه و شهر و بقیه نقاط حوزه سرشماری مهاباد که بر حسب جنس طبقه بندی شده نشان میدهد .

نمودار وضع مذاهب مختلف در جمعیت حوزه سرشماری مهاباد

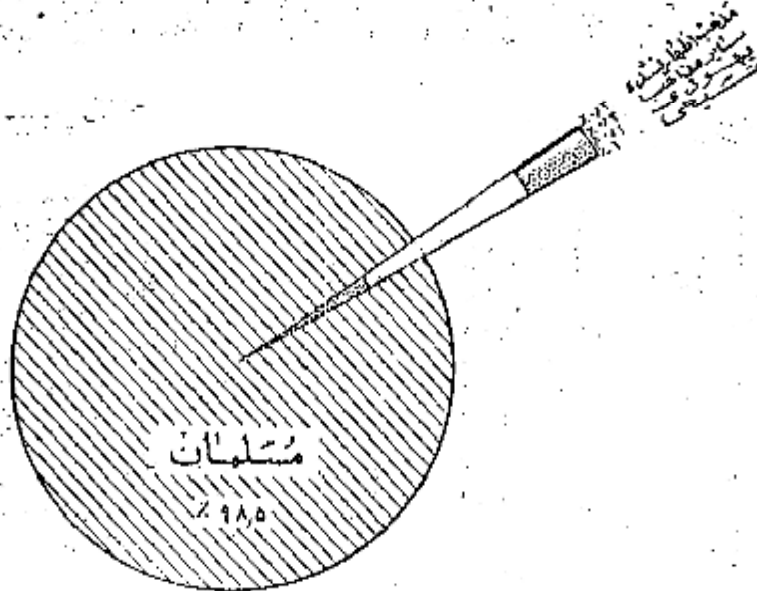

محل تولد

هفتاد و هفت درصد از کسانی که در حوزه سرشماری مهاباد مقیم بودند در داخل حوزه مزبور و ۱۱ درصد در شهرستانهای مجاور و ۲ درصد در قسمت‌های دیگر ایران و تشابعد و بسیار تپلی هم در خارج از ایران بدنی آمده بودند جمعیت متولد در خان از این حوزه سرشماری ۵۳۶۱۱ نفر بود که از آن عده ۴۷۰۴۸ نفر در مرافه و ۱۷۱۰ نفر در شیراز و ۱۱۹۸ نفر در رضایه و ۱۱۴۸ نفر در سقز و ۵۸۳ نفر در میانه و ۲۹۳ نفر در شاهیندژ و ۲۶۵ نفر در تهران و ۲۵۰ نفر در خوی و قیس متولدین سایر شهرستانهای پاكستان و کشورهای خارجی بودند . از متولدین در خارج از کشور بیشتر از همه ۵۱ نفر متولدین عراقی و ۱۸ نفر متولدین روسیه شوروی و ۵ نفر متولدین ترکیه بودند ۱۱ نفر از متولدین در خارج از کشور مقیم شهر مهاباد و فقط ۶۸ نفر در بقیه نقاط حوزه سرشماری مقیم بودند .
نسبت کسانی که هم متولد هم مقیم در این حوزه سرشماری بودند در سنین مختلف تفاوت مختصری داشت به عبارت دیگر ۶۴ درصد از کسانی که سنشان ۱۵ تا ۴۱ سال بود و ۷۹ درصد آنها که سنشان کتر از ۵ سال بود متولد و مقیم حوزه سرشماری مهاباد بودند .
جدول شماره ۸- ساکنین حوزه سرشماری مهاباد را بر حسب شهرستان و پاكستان محل تولد نشان میدهد .
جدول شماره ۹- حاکی از اطلاعات مزبور است که سن در کل حوزه و شهر بقیه نقاط حوزه سرشماری میباشد .

شاغلین و بیکاران

هشتاد و هفت درصد یا ۶۸ هزار نفر از مردان در ساله بیالای ساکن حوزه سرشماری مهاباد بکار اشتغال داشتند . در شهر مهاباد ۸۲ درصد یا ۷ هزار نفر از مردان بکار اشتغال بودند . از تمام مردان بین ۲۵ تا ۴۵ ساله ۹۸ درصد بکار اشتغال داشتند و این رقم بزرگترین نسبت مردان شاغل بکار در سنین مختلف بود نسبت مردان در جستجوی کار در کل حوزه در حدود ۱ درصد و در شهر مهاباد ۳ درصد بود . اکثریت این افراد غیر فعال را در سنین پائین محصلین تشکیل میدادند در بین زنان از در ساله به بالا که در حوزه سرشماری مهاباد سکونت داشتند ۸۷ درصد خانه دار و فقط ۳ درصد شاغل بکار و فقط ۲ نفر در جستجوی کار بودند .

رغم زنان شاغل بکار در هر گروه سنی نشان می‌دهد که زنان جوان با النسبه بیشتر در مشاغل بکار مشغول بودند و سال آنکه در سنین ازدواج و پرورش فرزند کمتر شاغل بکار بودند - و تعداد بیشتری از زنان مسن تر و شاید زنان بیوه برای تامین معاش خود بکار اشتغال داشتند -
 جدول شماره ۱۰ - وضع فعالیت اقتصادی حسب سنی و جنس در کل حوزة شهر و روستا نقاط حوزه سرشماری مهاجران
 بدست

نمودار مربوط بوضع فعالیت اقتصادی در جمعیت آن ساله با احتساب جنس

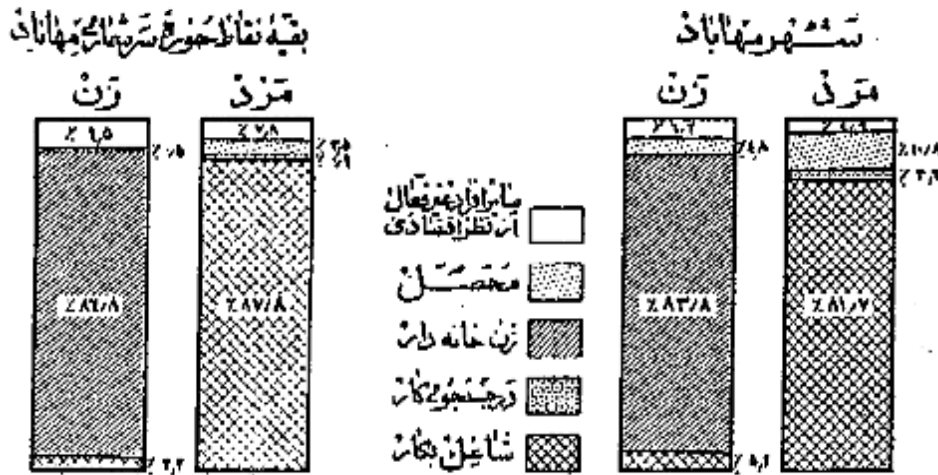

نمودار مربوط بکار طبقات فعال آن نظر اقتصادی بر حسب سن و جنس جمعیت آن ساله با الای حوزة سرشماری مهاجران

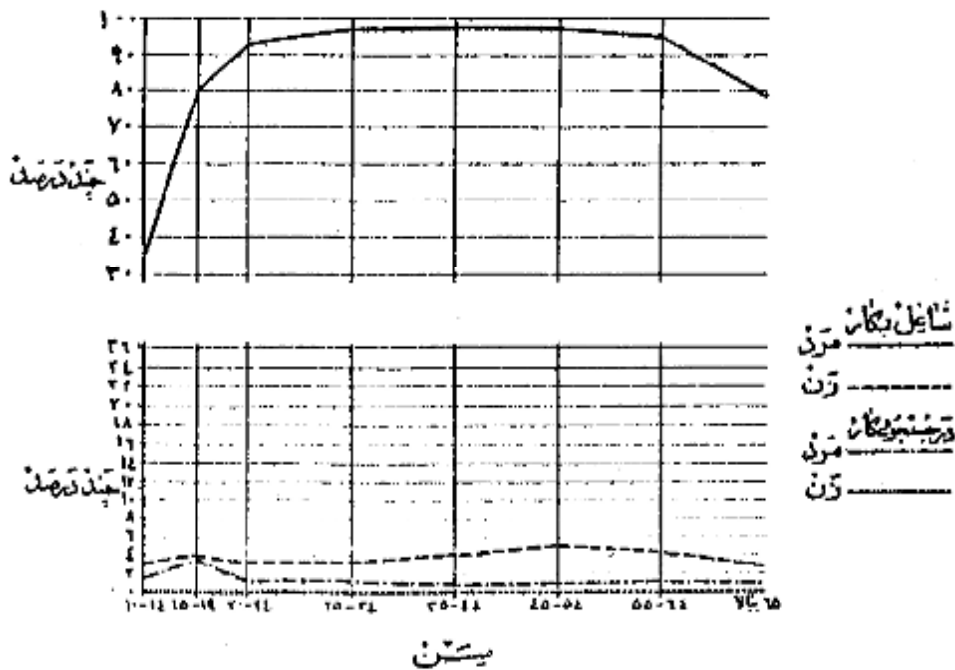

در حوزه سرشماری مهاباد جمعاً تعداد ۷۱ هزار نفر از افراد در ساله ۷۱ اظهار کرده بودند که کارهای خود را در اشتغال دارند. از این گروه شاغلین

۲۵ درصد مزد بگیر بوده و برای کار تر با پان ظهر وقت کار می‌کنند و ۷۰ درصد مستخدم دولت و کشاوران ۱۰ درصد کار می‌کنند که یک یا چند نفر کارگر در استخدام داشتند و ۱۰ درصد همکاران کار خود بودند بدون اینکه کارگری در استخدام داشته باشند و ۱۰ درصد هم کارگر خانوادگی بودند که بدون دریافت مزدی در کارگاه‌هایی که تعلق به خانواده خودشان داشت کار می‌کردند.

نمودار وضع اشتغال در جمعیت از ساله بی‌الیه خور که در مهاباد

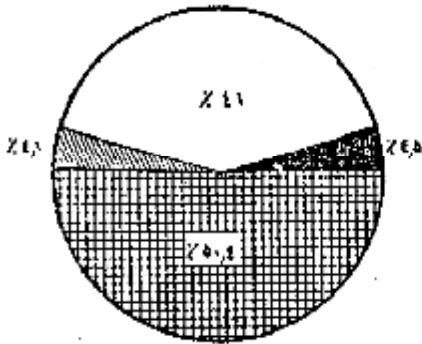

شغل

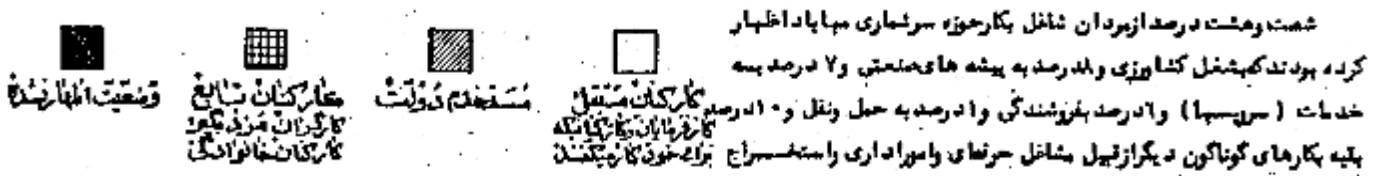

سه شصت و هشت درصد از مردان شاغل بکار حوزه سرشماری مهاباد اظهار کرده بودند که به شغل کشاورزی و در درصد به پیشه‌های صنعتی و ۷ درصد به خدمات (سروسها) و درصد به فروشندگی و درصد به حمل و نقل و ۱۰ درصد بکارکنان مستقل

باقیه بکارهای گوناگون دیگر از قبیل مشاغل حرفه‌ای و امرواداری و استعمال سراج و درصد به کشاوران و درصد به کار در خدمات (سروسها) و ۲۱ درصد به کشاورزی و ۲۰ درصد به پیشه‌های صنعتی و درصد به بقیه بکارهای دیگر اشتغال داشتند. در میان زنان و مردان شاغل بکارده ۱۰ درصد به پیشه‌های صنعتی و خدمات (سروسها) کار می‌کردند و جوانتر از آنهاش بودند که اشتغال بکارهای دیگر داشتند سن مردان و زنان شاغل بکار را معلوم کردیم که بیشتر تعلیمات و تجربیات بیشتری بود مانند فروشندگی و امرواداری دارا میشد از سن افرادی است که بکارهای دیگر اشتغال داشتند.

جدول شماره ۱۱ - تقسیمات عمده مشاغل بر حسب سن و جنس در جمعیت شاغل بکار از ساله بی‌الیه در کل حوزه و شهری و بقیه نقاط حوزه سرشماری مهاباد نشان میدهند.

جدول شماره ۱۲ - با تفصیل بیشتری حاوی طبقات مختلف مشاغل بر حسب جنس و وضع اشتغال در جمعیت شاغل بکار از ساله بی‌الیه ای کل حوزه سرشماری و شهری مهاباد میباشد.

نمودار تقسیمات عمده مشاغل بر حسب سن در جمعیت از ساله بی‌الیه کل حوزه که در مهاباد

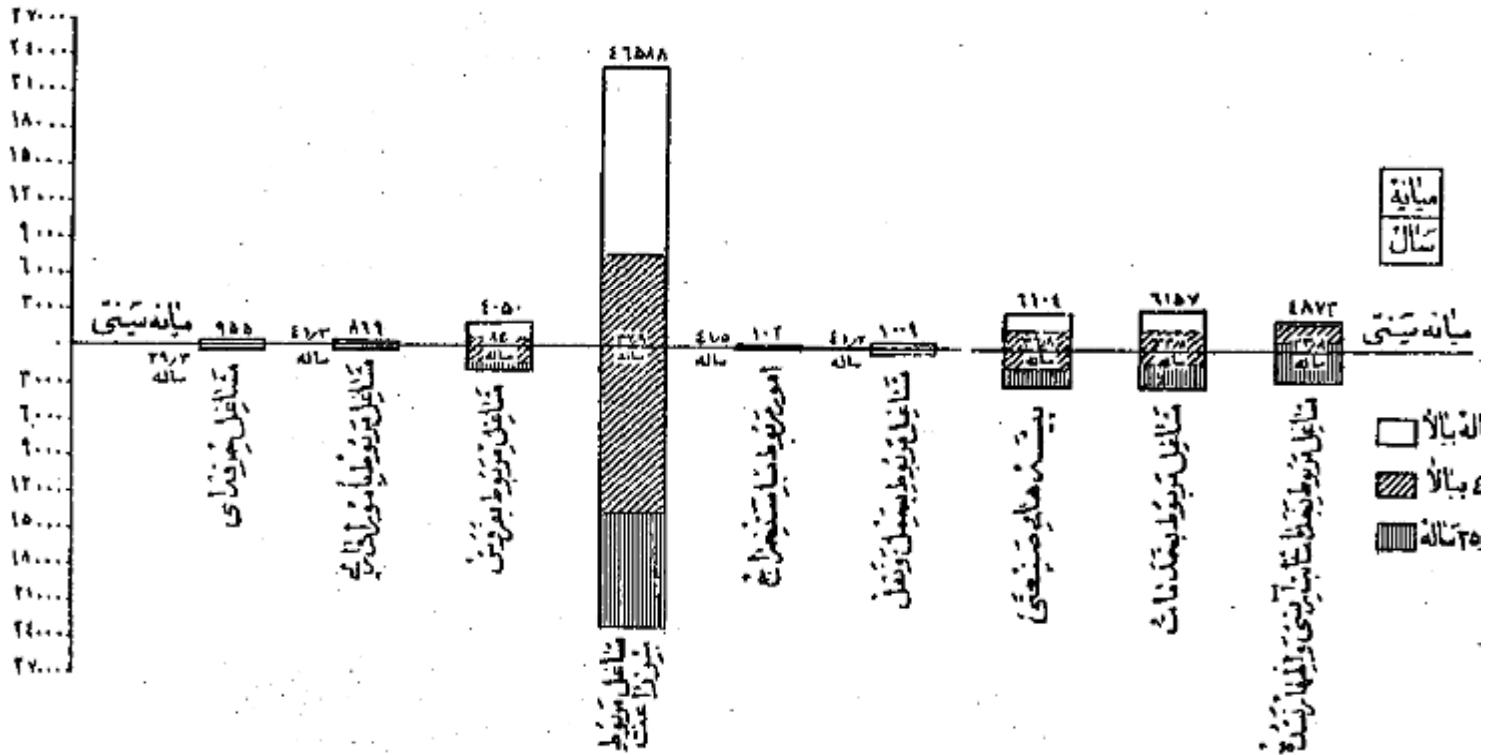

شصت و شش درصد از شاغلین بکار در زراعت و کشاورزی و ۱۶ درصد در تجارت و ۵۰ درصد در رشته های صنعتی و ساختمانی برآورد شد در محل نقل و
 ۲ درصد بقیه در استخراج معدن و برق آب و گاز و خدمات و سرویسها و سایر امور صنعتی فعالیت می نمودند. * در این نسبتها بین شهر مهاباد و بقیه نقاط حوزه
 سرشماری نیز به خصوص در فعالیتهای تولیدات صنعتی و کشاورزی مختلف بود. * به طوریکه در شهر مهاباد ۱۱ درصد در تولیدات صنعتی و فقط ۴ درصد در
 کشاورزی اشتغال داشتند در حالیکه در بقیه نقاط حوزه این ارقام برای تولیدات صنعتی ۵۰ درصد برای کشاورزی ۷۴ درصد بود. * است
 جدول شماره ۱۳ - تقسیمات عمده فعالیت صنعتی جمعیت شاغل بکار از دهه ساله بیلا از در کل حوزه و شهر بقیه نقاط حوزه سرشماری مهاباد بر
 حسب سن و جنس نشان می دهد *
 جدول شماره ۱۴ - با تفصیل بیشتری شامل فعالیت صنعتی جمعیت شاغل بکار تفکیک جنس و وضع ۱۱۱۱۱۱ برای حوزه سرشماری و شهر مهاباد
 میباشد *

نمودار رشته های عمده صنایع جمعیت از دهه ساله بیلا بر حسب جنس در حوزه سرشماری مهاباد

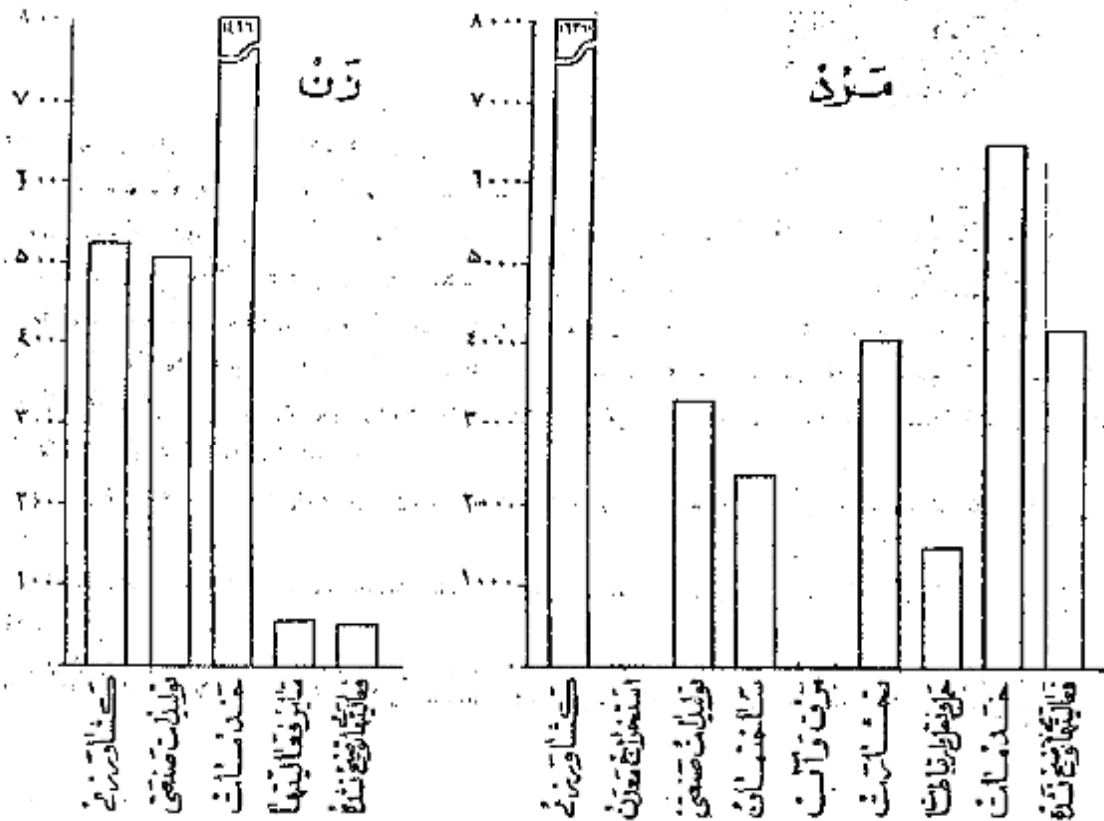

خانوار

خانوارهای سرشماری شده در حوزه سرشماری مهاباد ۴۰۴۴۱ خانوار بود که از این عدد ۲۷۸۵ خانوار در شهر مهاباد و ۳۷۶۵۶ خانوار در بقیه نقاط
 حوزه نیز سرشماری شد بودند. * میان نفقات خانوار در کل حوزه سرشماری ۵ نفر در شهر مهاباد ۴ نفر بود در ۶ درصد خانوارهای حوزه سرشماری مهاباد
 فقط یک نفر سواد وجود داشت و در ۱ درصد خانوارها دو یا چند نفر سواد بودند و در ۸۰ درصد خانوارها کسی قادر خواندن و نوشتن نبود. * پنجاه و نه درصد
 خانوارهای کل حوزه سرشماری اظهار نموده بودند که هیچیک از افراد خانوار آنها شاغل بکار نیست و ۲۱ درصد اظهار کرده بودند که فقط یک نفر شاغل بکار در بین
 افراد خانوار وجود دارد و ۲۱ درصد بقیه اظهار کرده بودند که در یک یا چند نفر از افراد خانوار آنها بکار اشتغال دارند *

جدول شماره ۱۵ - خانوارهای کل حوزه و شهر بقیه نقاط حوزه سرشماری مهاباد را بتفکیک تعداد نفقات و سواد در خانوار نشان می دهد *
 جدول شماره ۱۶ - حاوی طبقه بندی خانوارها بر حسب نفقات آنها و تعداد افراد شاغل بکار در هر خانوار است *

صنایع خانگی

فقط ۱۹۵۳ خانوار از ۴۰ هزار خانوار حوزه سرشماری مهاباد اظهار کرده بودند که برای دریافت مزد یا استفاده شخصی بساختن و تولید بعضی محصولات
 صنایع خانگی در داخل خانه اشتغال دارند. * در این خانوارها ۲۶۱۲ کارگاه صنایع خانگی وجود داشت که از این تعداد ۷۸ کارگاه در داخل شهر مهاباد
 بود *

مهمترین این صنایع در شهر مهاباد تهیه و تولید قالی و کتیم زینلویزیره بود و رقیه نقاط حوزه سرشماری تهیه و تولید مواد غذایی بود.
جدول شماره ۱۷ - انواع صنایع خانگی را در کل حوزه سرشماری و شهر رقیه نقاط حوزه سرشماری مهاباد نشان میدهد.

نمونه انواع صنایع خانگی حوزه سرشماری مهاباد



انواع صنایع خانگی

نوع ساختمان وضع تصرف

تقریباً ۷۵ درصد از واحدهای مسکنی در حوزه سرشماری از کل ساخته شده بود این نسبت برای شهر ۶۶ درصد بود و همچنین ۸ درصد کل حوزه و ۴۸ درصد در شهر مهاباد از خشت ساخته شده بود مصالح عمده دیگر در درصد از واحدهای مسکنی که در کل حوزه و ۲۰ درصد از واحدهای مسکنی که در شهر مهاباد بکار رفته بود از مخلوط آجر و خشت ساخته شده بود. چند درصد یا قیاساً از واحدهای مسکنی کل حوزه از چوب و سنگ و بتنی و ضربه ساخته شده بود ۴۱ درصد. ساکنین حوزه سرشماری اظهار کرده بودند که مالک منزل مسکنی خود هستند ۵۱ درصد اظهار کرده بودند که در منزل اجاره ای ساکن میباشند ۳ درصد اظهار کرده بودند که در منازل سکونت دارند که متعلق به خودشان نیست و در این حال اجاره هم میپردازند ۰ درصد مهاباد ۷ درصد از خانوارها اجاره نشین بودند در صورتیکه در رقیه تنها ۰ درصد سرشماری ۵۱ درصد در منازل اجاره ای زندگی میکردند.
در حوزه سرشماری مهاباد نسبت مالکین ساکن ۹۱ درصد خشت بیشتر از نسبت مالکین در انواع دیگر واحدهای مسکنی بوده در شهر مهاباد ۴۱ درصد و در رقیه نقاط حوزه سرشماری ۶۹ درصد از منازل ۰ درصد از خشت ساخته شده بود بوسیله خود مالک اشغال شده بود.
جدول شماره ۱۸ - ساختمان وضع تصرف واحدهای مسکنی را در کل حوزه و شهر رقیه نقاط حوزه سرشماری نشان میدهد.

نمونه از واحدهای مسکنی بر حسب نوع مصالح ساختمان

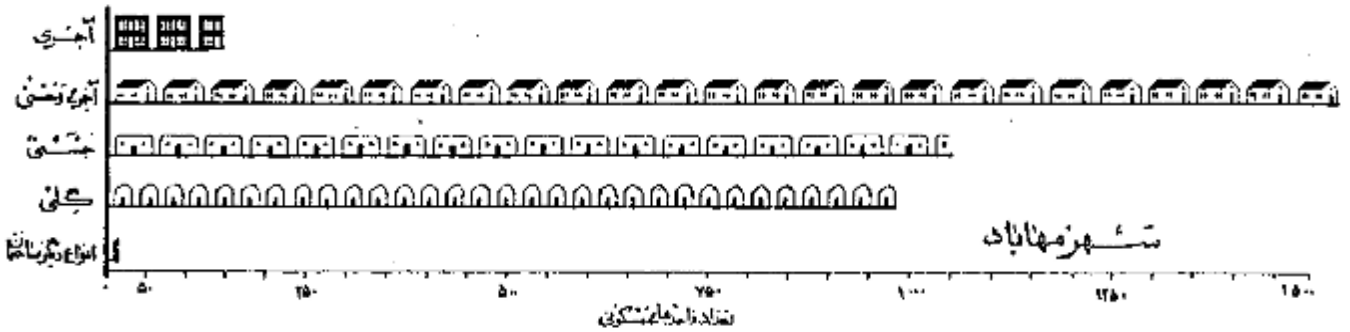

شهر مهاباد



بقیه نقاط حوزه سرشماری مهاباد

نامه د

در موقع سرشماری مأمورین سرشماره ستورده باشند علاوه بر سرشنامه نفوس سرشنامه دیگری برای دهات بر ماخذ پاسخ ها نيکه که خداوند رغباب او پيش نهادان محصل نند تکميل نمايند - اين سرشنامه حاوی سئوالاش راجع به مشخصات کلی ده شرح زير بود :

ی د

شورای ده مطابق قانون مصوب ششم مرداد ۱۳۳۵ عبارت از هيئت است که بمنظور بهبود امور اجتماعی و عمرانی دهات از میان اهالی ده انتخاب میشوند -

پ د

مدارس ده دولتی و پاشی هستند که در صورت اول بوسیله وزارت فرهنگ در صورت عدم توسط مردم اداره میشود -

انگیزه یا تا سیسات بهداشتی

در مانگا به تا سیسات بهداشتی ده در ساختمان (یا ساختمانها) یا اخلاقی قرار گرفته و بوسیله پشیا چند پزشک یا پزشکبار - پرستار یا ماما برای درمان بيماران و با عملیات ماتی درمانی بيماران و یا مجروحین تاسیس شده - این تا سیسات رایگان یا پولی در دسترس هم قرار دارد -

معموس

حمام عموس عبارت از محلی است که بمنظور استحمام عمم ساخته شده -

جد

مسجد ساختمان یا طاقی است که فقط برای ادای نماز سایر مراسم مذهبی اختصاص دارد -

بج

دستگاههای گیرنده اخبار روزنامه های مذهبی - فرهنگی و تفریحی است که تعدادی از آن در تاریخ سرشماری در دهات مورد استفاده بوده است -

لعه جات

خانه اراضی دایر یا پاری است که دولت مالک آن شناخته میشود و از آن بهره برداری میکند -

ملاك موقوفه

املاك موقوفه عبارت از املاکی است که بنا بر درخواست صاحب ملك یا قانون در دسترس استفاده عموس یا مصارف خاص قرار داده شده است -

شهای متعلق بمالکین کشاورز

این تعریف شامل املاك متعلق بمالکینی است که خود با مزرعت مشغول میباشد -

شهای متعلق بمالکین غیر کشاورز (اریایی)

این تعریف شامل املاك متعلق بمالکینی است که خود بزراعت مشغول نیستند -

ملاك شهای غیر دولتی

این تعریف شامل املاك متعلق به موسسات غیر دولتی است مانند شرکتها - موسسات تفریحی - انجمنها -

انه

میان یکی از سه سنجش آماری است که اعداد وابسته بیک موضوع آماری را از نظر شمارش بد و قسمت مساوی تقسیم مینماید و خود در مرکز این تساوی قرار میگیرد با این ترتیب مثلا

انه سنی ۲۱/۷ سال در شهر تهران جمعیت را بد و قسمت تقسیم مینماید بطوریکه از میان ۱۵۱۲۰۸۲ نفر جمعیت شهر تهران ۷۵۶۰۴۱ نفر در گروههای سنی بالاتر

۲۱/۷ سال و ۷۵۶۰۴۱ نفر دیگر در گروههای سنی کمتر از ۲۱/۷ سال قرار میگیرند -

در شهر تهران میانه سالهای تحصیلی ۶/۵ سال است یعنی نیی از کسانی که دارای مدرک رسمی تحصیلی هستند (۲۱۴۴۵۹ نفر) تحصیلاتشان بالاتر از ۵/۶ سال

نیی دیگر (۲۱۴۴۵۹ نفر) تحصیلاتشان پائین تر از ۵/۶ سال است -

در شهر تهران میانه تعداد نفقات خانوار ۱۴/۱ است باین معنی که نیی از خانوارها (۱۶۶۷۱۱ خانوار) نفقاتشان بیش از ۱/۴ تو نیم دیگر (۱۶۶۷۱ خانوار) نفقاتشان

تراز ۱/۴ است -

میانگین (حد متوسط) که غیر از میانویکی دیگر از سه سنجش آماری است عبارت است از حاصل تقسیم جمع کل یک گروه عددی بر تعداد دستجات آن گروه و بنا بر این نباید

چنگاه رقم میانه را ببارقم میانگین (حد متوسط) اشتباه کرد -

ن

طبقه بندی سن بر اساس سن شخص در موقع سرشماری قرار دارد که در پاسخ سئوال (چند سال دارید؟) تعبیر گشته - در مواردیکه پاسخ دهند قادریدان پاسخ

بد مأمور سرشماره ستورده داشت سن او را بر حسب ظواهر حال تخمین زند -

شوش

طبقه بندی وضع زناشویی مربوط به وضع زناشویی در موقع سرشماری است که چهار دسته تقسیم شده است :

دارای همسر - بی همسر در اثر فوت - طلاق واقع شده و هرگز ازدواج نکرده *

واد

در طبقه بندی سراد تقسیمات زیر رعایت شده :

الف - کسانی که یکی از زبانها میتوانند بخوانند و بنویسند بشکلیکه آنها تکیه تحصیلات رسمی دارند یا ندارند *

ب - کسانی که فقط بتوانند بخوانند *

ج - کسانی که نمیتوانند بخوانند و بنویسند *

با سراد در این تشریح شامل قسمت الف در طبقه بندی بالا است *

تحصیلات

آخرین مدرک تحصیلی عبارت است از گواهینامه ای که برای پایان رساندن آخرین سال مدرسه ابتدائی متوسطه یا دانشکده داده شده یا کارنامه ای که ششتر از آن در سیزده که تحصیلات خود را در کلاس بالاتر ادامه دهد باین طریق اگر محصلی در سال پنجم متوسطه شرکت کرده ولی در امتحانات مربوطه نمره ندرده باشد جز آنها نیست که سال چهارم را تکمیل کرده اند طبقه بندی میشود * همچنین یک محصل ۱۲ ساله که در تاریخ سرشماری در سال ششم ابتدائی بوده جزو افرادی محسوب شده است که سال پنجم دبستان را پایان رسانده اند *

طبقه بندی مدارس ابتدائی با متوسطه بر اساس طبقه بندی رسمی دولتی قرار دارد * اشخاصیکه تحصیلات تدوین دارند یا تحت نظر معلم خصوصی یا در مدارس غیر رسمی تحصیل نموده اند با اضافه کسانی که اصلا تحصیل نکرده اند جزو دسته "مدرک تحصیلی رسمی ندارند یا درجه تحصیلی خود را اظهار نکرده اند" طبقه بندی میشوند *

مذهب

طبقه بندی مذهب بر اساس پاسخ به سوال "مذهب شما چیست" بعمل آمده است *

شهرستان محل تولد

افرادیکه درین حوزه سرشماری زندگی میکردند ولی در سایر شهرستانها متولد شده بودند بر حسب شهرستان محل تولد خود طبقه بندی شده اند * طبقه بندی خود را در سرشماری مجاور شامل شهرستانهای است که باین حوزه سرشماری هم میزند * و حوزه های سرشماری غیر مجاور نیز شامل کلیه شهرستانهای دیگر که باین حوزه سرشماری ندارند میباشد * نام شهرستانهای مجاور و غیر مجاور در جدول ۸ ذکر شده است *

کشور محل تولد

متولدین خارج از کشور بر حسب کشورهای زیر طبقه بندی شده اند :

آلمان - افغانستان - آمریکا - انگلستان - ایتالیا - پاکستان - ترکیه - چکسلواکی - روسیه (اتحاد جماهیر شوروی) - سوئد - سوئیس - سوئیس - عراق - عربستان -

عمودی - فرانسه - لبنان - لهستان - مصر - هندوستان - یونان *

متولدین در کشورهای دیگر تحت عنوان "متولدین در سایر کشورها" نشان داده شده *

وضع فعالیت اقتصادی

مقصود از فعالیت اقتصادی فعالیتی است که بهره ای برای اجتماع از آن حاصل شود و یا سبب آنکه از افراد ده ساله بیلا به سوال "شغل فعلی شما چیست؟" تحصیل شده طبقه بندی فعالیتهای اقتصادی را نشان میدهد *

افراد فعال از نظر اقتصادی از دو دسته تشکیل میشوند دسته ای که شاغل بکارهای اقتصادی هستند و دسته ای که قادر بر انجام کارهای مفیده از نظر اقتصادی هستند ولی در جستجوی کاریباشند *

بائون خانه دارو محصلین و متاهلیم در دسته غیر فعال (از نظر اقتصادی) طبقه بندی شده اند زیرا فعالیت این افراد تاثیر مستقیم در وضع اقتصادی ندارند *

شغل

طبقه بندی مشاغل حاوی انواع مشخص کارهاست که موضوع فعالیت روزانه اشخاص میباشد صرف نظر از اینکه درجه معین یا درجه نوع از فعالیت های دسته "جمعیت" صنعتی انجام وظیفه میکنند مثل کسانی که در فعالیتهای دسته جمعی صنعت نساجی یا تونسازی یا حمل و نقل و یا سایر فعالیتها شغل اشتباهی دارند *

در مواردیکه شخص دارای دو یا چند شغل مختلف باشد بر حسب شغلی که از آن بیشتر بهره برداری میکند طبقه بندی شده است *

طبقه بندی مشاغل بر اساس طبقه بندی قراردادی بین المللی مشاغل (I.C.O) تنظیم گردیده و شامل ۱ دسته تقسیمات هفتده و ۲۱ دسته طبقات مشاغل میباشد * مشاغل مربوط با امور خدمات (سروسها) شامل فعالیتهاست که بظن حفظ و حراست مال و جان و همچنین انجام خدمات اشخاص نسبت بفرقه یا گروهی از افراد

انجام میشود .

خدمات شخصی شامل مسافلی مانند خدمتگزاری در خانه ها و در دستگا های اداری و در بهمانخانه ها میباشد از قبیل شغل نوکری - کلفتی - پیشخدمتی آشپزی - سرایداری و امثال آنها . شاغلین امور خدمات (سر و سها) ممکن است در خدمت دولت یا غیر دولت باشند . خدمات ارتش فقط شامل افرادی است که بطور ثابت در ارتش خدمت میکنند . مشمولین بر حسب شغل و در زمان قبل از احضار خدمت در اربود مانند طبقه بندی شده اند .

فعالیت دسته جمعی صنعتی

طبقه بندی فعالیتهای دسته جمعی صنعتی شامل انواع مختلف فعالیتهای انضادی است که نتیجه آن تولید محصولی و یا انجام خدمت میباشد و بوسیله افراد و یا گروه معینی از انحصار اداره میشود هر دسته از تقسیمات عددی مو با طبقات فعالیت صنعتی شامل مشاغل مختلفی میشود مثلاً یک کارخانه نساجی ممکن است هم باریز و هم بچندین و هم ماشین نویسهائی در استخدام داشته باشد که کلیه ایداشخاص یا مشاغل مختلفی که دارند در فعالیت دسته جمعی "صنعت نساجی" طبقه بندی میشوند .

طبقه بندی فعالیتها بر اساس طبقه بندی قراردادی بین المللی فعالیتهای دسته جمعی اقتصادی (I.S.I.C) تنظیم گردیده است و شامل ۹ دسته تقسیماً عددی ۱۰ و ۱۱ دسته طبقات فعالیت صنعتی میباشد .

وضع اشتغال

وضع اشتغال بر اساس رابطه شغل با سطح دهنده با کارگران زیر است یا سرپرست به چند طبقه تفکیک شده که عبارتند از : کارفرما - کارکنانیکه برای خود کار میکنند مستخدمین دولت - مزد بگیران - کارکنان خانوادگی بدون مزد .

کارفرما کسی است که کار خود را شخصا اداره میکند یک یا چند نفر را بجز از کارآموزان بدون مزد در استخدام دارد . سرکنائیکه یک موسسه انتفاعی را اداره میکنند و در ضمن کارکنانی در استخدام دارند جزو کارفرمایان (طبقه بندی شده اند . کارکنانیکه برای خود کار میکنند عبارتند از کسانی که شغل خود را شخصا اداره کرده و نگارگری در استخدام ندارند یا از کارگران خانوادگی و کارآموزان بدون مزد در کار خود استفاده مینمایند .

کارمندان دولت کسی است که برای یکی از ادارات دولتی کار میکنند و شامل افراد حقوق بگیران از کشوری و لشگری میباشد . مزد بگیر عبارتند از کسانی که برای کارفرمای مستقل کار میکنند و مقابل اجرتی بصورت نقدی - جنسی - حقوق ماهیانه - حق کمیسیون - انعام یا مزد بشناسب مقدار کار انجام داده دریافت نمایند .

کارکنان خانوادگی کسانی هستند که برای یکی از اعضای خانوادگی خود بدون دریافت مزد کار میکنند و در عوض مسکن یا غذا یا پاداشهای نقدی دریافت میدارند .

خانوار

خانوار بطوریکه در فن سرشماری تعریف شده عبارت است از کلیه افرادیکه قطع نظر از بشکی آنها با رئیس خانوار در یک واحد سکونی زندگی میکنند بدین ترتیب خانوار شامل رئیس خانوار - همسر او - فرزندان - والدین یا سایر خویشاوندان یا همسایان یا خدمتگاری میشود که در یک واحد سکونی با آن خانوار زندگی کنند . واحد سکونی عبارت از مکانی است که بوسیله یک خانوار برای زندگی کردن برده استفاده قرار میگیرد و ممکن است خانه یا آپارتمان یا چادر یا یکی از انواع دیگر واحد سکونی باشد . اشخاصیکه در بیمارستانها - زندانها - مدارس - پرورشگاه یتیمان - هتلها - مؤسسات - قرارگاهها و سایر واحدهای سکونی عمومی بسر میبرند و بصورت پناهنده و زندانی نمیشند جز خانوار محسوب نشده اند .

صنایع خانگی

در مواردیکه کالائی در منزل بصورت فروش یا استفاده بطور مرتب ساخته میشود خانوار مربوطه در طبقه بندی خانوارها نیکه دارای صنایع خانگی بودند محسوب نمیشود برای ساختن این کالاها مزدی به هیچیک از اعضای خانوادگی پرداخت نمیشود . صنایع خانگی که بطور شخصیتفکیک شده عبارت از نالی - گلیم - زیلو - و جاجیم بانس و تصدالی - ریسندگی و بانندگی - حمل آوردن آبپوشم - پنبه پاک کنی و غیره بود - خانوارهایی که بیش از یک صنعت خانگی دارند بر حسب هر یک از صنایع مربوطه طبقه بندی شده اند .

نوع ساختمان

نوع ساختمان واحد های سکونی بر حسب مصالح عمده ای که در آن بکاررفته بود بوسیله سرشمار مشخص گردید . طبقه بندیهای بکاررفته عبارت است از تمام آجر - تمام خشت - آجر و خشت - گلی - چوب - سنگ - چادر - حصیر و مصالح دیگر - در ساختمانهاییکه مصالح بطور مختلط بکاررفته طبقه بندی واحدهای سکونی بر حسب مصالحی است که در ساختمان بیشتر مصرف داشته .

وضع تصرف

وضع تصرف بر اساس تصرف ساکنین هر واحد سکونی در موقع سرشماری تعیین گردیده . طبقه بندی وضع تصرف عبارت از ملکی - اجاره ای و غیر ملکی میباشد . طبقه اجاره ای نامی واحد هائی است که ساکنین آن مالک منزل نبودند مگر برای استفاده از آن مبلغی نقدی یا جنسی بطور منظم میپردازند و طبقه غیر ملکی نامی نامی واحد هائی است که ساکنین آن نه مالک مسکن هستند نه در برابر استفاده از آن وجه نقد یا جنس میپردازند .

مَشْرُوحٌ جَدِّ اَوَّلُ

جدول شماره ۱- جمعیت بر حسب جنس در شهرستان - ۱۳۵۸ - ۱۱ - ۵ - ۶ - ۹۵ - ۴۹ - ۰۰۸ - ۰۱ - ۰۱ - ۵۱
 به عبارت دیگر نقاط مستوفی حوزه سرشماری نهباب: آبانماه ۱۳۳۵ (تاسیر ۱۹۵۶)

شهر داده - سایر نقاط مسکونی	مرد وزن	مرد	زن	شهر داده - سایر نقاط مسکونی	مرد وزن	مرد	زن
جمعیت کل حوزه سرشماری نهباب	۲۲۲۷۵۱	۱۱۵۷۲۱	۱۱۸۵۲۱	بقیه نقاط کمتر از پنجاه هزار نفر			
نقاطی که پنجاه هزار نفر بیشتر جمعیت دارند :				امید	۱۲۱	۱۲۰	۱۲۳
نهباب	۲۰۲۲۲	۱۱۴۴۲	۸۹۸۰	امیرآباد	۲۲۶	۱۸۲	۱۴۸
میانرآب	۱۴۷۹۶	۷۰۹۸	۷۶۹۸	امین آباد	۲۲	۲۱	۲۳
یونان	۵۰۲۰۷	۲۶۱۵	۲۶۱۲	امیرآباد	۹	۹	۱۳
				امین آباد شهر و روستا	۴۷	۴۵	۶۲
نقاطی که کمتر از پنجاه هزار نفر جمعیت دارند :				انبار	۲۷۶	۲۲۴	۳۰۰
ایرانشهر خضار	۱۰۴	۴۷	۵۷	اندیشه	۱۵۹	۱۳۷	۲۸۸
ایرامیم	۸۵	۴۲	۴۳	ایبوه	۸۶	۶۸	۱۰۴
ایرامیم آباد	۲۰۹	۱۰۴	۹۷	اوج تپه	۲۴۰	۲۴۱	۴۸۹
ایرک آباد	۶۶	۲۸	۳۸	اوج نیلاهیجان	۳۲۸	۳۸۰	۱۰۰۸
انابلاخی	۲۵۹	۱۱۴	۱۶۵	ارته کند	۷۰	۶۲	۱۲۳
ایمن دره	۱۰۱	۴۴	۵۷	اوزن دره علیا	۱۵۲	۱۶۱	۲۱۴
احمد غرب	۵۹	۲۸	۳۱	اوزن دره سفلی	۸۷	۴۹	۱۰۶
احمد پرو	۲۳۴	۱۱۶	۱۶۸	اوزن طاش	۸۶	۸۰	۱۶۹
احمد آباد	۷۸	۳۰	۴۸	اوزن تشلیق	۱۴۷	۶۷	۲۴۴
احمد آباد احتاجی	۲۱۲	۱۲۲	۱۶۰	اوزن اوبه	۱۴۷	۱۲۶	۲۸۲
احمد آباد بیی	۳۰۴	۱۲۸	۱۷۶	اوزن	۱۱	۱۲	۲۲
ارمنوس	۲۰۸	۹۰	۱۱۸	اوبه نی	۷۹	۶۳	۱۴۲
ارزنه	۱۸۶	۹۵	۱۱۱	ایخوره	۴۰	۲۸	۷۸
ارمنی بلخی	۲۳۵	۱۸۱	۲۵۴	ایلاتی	۷۹	۴۰	۱۱۹
آزاد	۲۹۲	۱۷۲	۲۲۱	سایل شیخ	۱۰۵	۸۸	۱۶۲
اسپوشه	۲۲۹	۱۱۲	۱۱۷	آینده	۷۵	۴۹	۱۲۴
اشکی بنداد	۳۰۲	۱۷۰	۲۳۲	باجوناد	۱۶۵	۱۷۲	۲۳۸
اسمین کند	۲۱۲	۱۵۶	۲۰۶	بادین آباد	۶۳	۴۳	۱۰۴
اشقریل	۷۲	۳۰	۴۰	بادین آباد ترجان	۱۰۰	۱۱۴	۲۱۴
اشنان علیا	۱۲۹	۶۰	۶۹	بانام	۶۵	۱۱۸	۲۱۲
اشنان سفلی	۲۱	۱۰	۱۱	بارجان خالصه	۲۶۵	۴۱۷	۷۸۲
اشنوتان	۱۶۱	۶۶	۹۵	بارجان سفلی	۱۷۶	۱۸۰	۲۵۱
اشن ملان	۱۵۹	۷۴	۸۵	بارجان علیا	۲۴۰	۲۸۴	۳۴۴
اسطاب	۴۴	۲۰	۲۴	بازگان	۶۲	۴۲	۱۰۴
اسغراباد	۲۹	۱۲	۱۶	بازرگه	۲۵	۲۳	۴۸
اقشیش	۶۲۰	۳۱۲	۳۱۷	بازرگه دو	۲۴	۲۸	۵۱
اناسور	۲۲۵	۶۲	۶۲	یاس آباد	۱۳۴	۱۳۴	۲۶۸
انفتار	۲۷۵	۱۱۴	۱۱۱	باصلام بیگ	۸۱	۷۷	۱۵۸
اغچه	۲۴۰	۱۱۵	۱۲۵	باصلام سفلی	۲۶	۲۱	۴۷
انجیوان	۴۴۲	۱۸۶	۲۵۷	باشیرود	۲۳	۲۶	۵۲
				باشیلان	۱۱	۶۴	۱۷۵
افلان	۲۱۱	۶۶	۱۱۲	باشیرود	۲۹	۱۱۴	۲۵۲
افلیان	۱۳۴	۶۸	۶۶	باشیرود	۲۰	۱۵۲	۳۵۲
اغور طمان	۱۴۴	۷۳	۷۹	باشیرود	۲۱	۲۱	۴۷
افان	۲۵۹	۱۲۱	۱۲۸	باشیرود	۲۳	۲۶	۵۲
آرتیقاش	۱۶۱	۵۲۲	۴۲۷	باشیرود	۲۳	۲۶	۵۲
				باشیرود	۲۳	۲۶	۵۲
الوان	۱۵۷	۸۰	۷۷	باشیرود	۲۳	۲۶	۵۲
البلاغ	۱۵۶	۸۵	۷۱	باشیرود	۲۳	۲۶	۵۲
البلاغ بیی	۴۶۶	۲۵۸	۲۰۸	باشیرود	۲۳	۲۶	۵۲
المران	۴۴	۱۶	۲۳	باشیرود	۲۳	۲۶	۵۲
الوانان	۳۱۵	۱۲۰	۱۴۵	باشیرود	۲۳	۲۶	۵۲

بقیه جدول شماره ۱ - جمعیت بر حسب جنس و شهر - و اعداد ویکزنقاط معلوم جزیره سرشماری میاباد - آبانماه ۱۳۲۵ (شماره ۱۱۵۹)

وزن	مرد	مرد وزن	شهر - ده - سایر نقاط مسکونی	وزن	مرد	مرد وزن	شهر - ده - سایر نقاط مسکونی
			بقیه نقاط کشتزار پنجروزه				بقیه نقاط کشتزار پنجروزه
۱۸	۱۷	۱۶۵	پشت تپ	۱۰	۱۵	۲۱	
۱۲	۱۸	۲۱	پلک	۱۲۱	۱۰۷	۱۲۱	ان
۳۵	۳۵	۷۰	پیرکانی	۵۱	۲۷	۱۲۱	ش
۵۵	۶۰	۱۱۵	پیرکانکایل	۳۵	۳۲	۶۷	ان
۱۰۸	۵۲	۱۶۰	پیربالدین	۱۱	۱۵	۲۱	
۵۰	۵۸	۱۰۸	پیرله	۲۳	۵۱	۱۱۴	
۱۷۷	۱۲۱	۲۹۸	پیرولی باغی	۴۷	۵۰	۹۷	
۱۶۰	۱۲۲	۳۲۲	پیت اوس	۱۲	۲۱	۳۲	
۳۹	۴۷	۸۶	تارآباد	۴۶	۳۱	۷۷	
۶۱	۶۱	۱۸۷	تازه کند	۳۱۳	۳۵۱	۷۵۲	
۱۷۵	۱۸۳	۳۵۸	تازه قلعه	۱۸	۲۳	۳۱	
۶۱	۱۰۶	۲۰۵	تازه لاکو	۴۶	۴۰	۸۶	
۱۷۶	۱۵۴	۲۲۳	تخت	۱۲۷	۱۲۱	۲۱۱	
۱۷	۸۰	۱۷۷	تپه	۱۳	۴۸	۱۴۱	
۲۰۷	۱۱۱	۴۰۶	تپه رشت	۵۶	۵۱	۱۰۷	
۵۵	۶۴	۱۱۱	تپه دولت	۴۱	۴۶	۹۰	
۶۴	۵۸	۱۲۲	تپه ساری	۷۱	۴۷	۱۲۱	
۳۵۶	۳۱۰	۶۶۶	تیزبان	۱۵	۱۸	۳۳	
۳۲	۳۶	۶۸	تیرکان	۲۲۰	۱۸۶	۴۰۶	ندی
۱۵۱	۱۳۵	۲۸۶	تیرکانکندی	۷۶	۶۰	۱۳۶	انی
۲۳۵	۲۳۱	۴۶۶	تیرخانه	۱۴۶	۱۴۲	۲۸۸	
۱۶۰	۱۵۶	۳۱۶	تیرکشی سفلی	۴۳۶	۴۴۲	۸۷۹	
۱۱	۲۵	۴۴	تیرکشی علیا	۷۶	۵۵	۱۳۱	
۴۷۶	۴۶۱	۹۳۷	تلی آباد	۴۸	۴۵	۹۳	
۶۲	۶۲	۱۲۴	غابنلوجه	۸۴	۷۸	۱۶۲	
۲۷۰	۲۱۷	۵۶۷	تنگ تپه	۴۲	۶۰	۱۰۲	حاجی سینه
۲۰۲	۲۰۵	۴۰۷	تلخاب	۸۰	۶۱	۱۲۱	
۱۵	۱۳	۲۸	تشتو	۶۳	۶۴	۱۲۷	
۴۶	۸۴	۱۳۳	تغریبان	۱۲۵	۱۱۷	۲۴۲	
۱۲۰	۱۳۲	۲۵۲	تنگبالک	۵۳	۴۳	۹۶	
۷۹	۶۲	۱۴۱	توان	۷۹	۶۳	۱۴۲	
۱۲۵	۱۴۰	۲۶۵	توتخانه	۵۷	۶۱	۱۱۸	پان
۵۸	۴۲	۱۰۰	توت افاج	۲۰	۲۷	۴۷	ر
۷۱	۴۱	۱۱۲	توزله	۱۷۲	۱۴۲	۳۱۴	دی
۷۲	۸۷	۱۵۹	توزل	۱۴	۶	۲۰	
۱۸	۱۶	۳۴	توزله	۲۱۰	۱۷۰	۳۸۰	
۴۷	۳۱	۷۸	توزآباد	۱۱۵	۱۲۱	۲۴۱	
۳۷	۳۰	۶۷	توی	۷۶	۵۲	۱۲۸	
۶۶	۱۰۵	۲۰۱	تیت	۳۱۳	۳۷۱	۷۳۴	
۸۳	۷۵	۱۵۸	تپه	۶۶	۱۲۴	۲۲۰	پ
۱۷۶	۲۱۷	۳۹۳	تیزابو	۲۰۵	۲۱۶	۴۳۱	
۴۶	۴۳	۸۹	جام دیبه	۶۱	۸۵	۱۵۴	
۱۱	۷۴	۱۶۵	چانداران	۸۶	۶۲	۱۷۸	شیا
۷۶	۸۲	۱۵۸	چانچان	۵۳	۵۴	۱۰۷	
۴۱	۴۲	۸۳	چپه رند	۲۰۸	۲۴۸	۴۵۶	لیا
۷۵	۸۵	۱۶۰	چران	۲۵۳	۳۰۰	۵۵۳	غلی
۱۰۹	۱۴۰	۲۴۱	چغفرآباد	۸۷	۸۰	۱۶۷	
۸۴	۷۴	۱۵۸	چغفرآباد نزدیک شکرکندی	۱۵۱	۱۶۴	۳۱۵	
۳۸۱	۴۳۱	۸۲۸	چلدیان	۱۰۲	۴۹	۱۵۱	
۳۶	۴۷	۶۳	چله	۴۰۸	۳۱۲	۷۳۰	

بقیه جدول شماره ۱ - جمعیت بر حسب جنس در شهر - ۱۶۸ تا ۱۷۰ و نقاط مسکونی حوزه سرطاری سیاهان - آبان ماه ۱۳۳۵ (شماره ۱۱۹۶)

شهر - ده - سایر نقاط مسکونی	مردوزن	مرد	زن	شهر - ده - سایر نقاط مسکونی	مردوزن	مرد	زن
بقیه نقاط کمتر از پنجاه نفر				بقیه نقاط کمتر از پنجاه نفر			
بیمان	۱۱۰	۴۳	۶۷	خاتون خاص	۱۲۵	۴۲	۸۳
جواد حساری	۶۷۸	۲۳۸	۴۴۰	خاتون باغ	۴۲۶	۲۲۹	۱۹۷
جوانمرد	۵۶۱	۲۸۵	۲۷۶	خاتون آباد	۶۱	۲۷	۳۴
تبارزین	۱۵۰	۸۰	۷۰	خاتون آستی	۷۱	۲۵	۴۶
تنگر	۲۵۵	۱۴	۱۶۱	خالد ار	۱۸۸	۷۸	۱۱۰
چلیک	۶۴۱	۳۱۶	۳۲۵	خالد لیل	۲۲۷	۱۳۰	۱۹۷
دولان	۱۷۱	۱۰۰	۷۱	خانقاه	۲۲۷	۱۱۲	۱۱۵
دوتالو	۱۱۷	۶۶	۵۱	خانه خل علیا	۳۰	۱۴	۱۶
دوتالو	۱۲۲	۶۰	۶۲	خانه خل سنی	۳۲	۱۶	۱۶
دوملان	۱۶۱	۷۸	۸۷	خانقاه	۳۱	۲۱	۱۰
دوملان	۱۱۱	۶۰	۵۱	خان کنده	۲۶۲	۱۹۴	۱۶۹
سپهرگاه	۱۸۲	۸۵	۹۷	خانقاه شریکند	۱۵۴	۶۶	۸۸
سپهرک بوار	۱۲۷	۶۹	۵۸	خراسانه	۱۸۴	۸۴	۱۰۰
سپهانه	۲۲۶	۱۰۹	۱۱۷	خرابه	۱۶۹	۲۷	۱۰۲
سجین آباد	۴۹	۲۱	۲۸	خرانلان	۱۲۲	۴۸	۷۴
سجین خوش	۳۸۸	۲۰۶	۱۸۲	خرنمخندران	۱۲۵	۵۲	۷۳
سجین حسن	۱۰۳۱	۴۸۵	۵۴۴	شیرخ	۴۲۶	۲۰۲	۲۲۰
سجین کت	۴۵۵	۲۰۹	۲۴۶	شیره جو	۴۵	۱۶	۲۹
سجین علی نند	۵۰۴	۲۰۹	۲۹۵	شیره بره اشان	۸۴	۲۷	۵۷
سجین نند	۲۶۱	۱۴۵	۱۱۶	شیراب	۴۷	۲۱	۲۳
سجین آباد	۴۶۱	۲۳۱	۲۲۷	خزویه نیارندیا	۳۰۸	۱۵۳	۱۵۵
سجین بختک	۱۵۰	۵۴	۹۶	خزویه انبارقدیم	۱۲۷	۶۶	۶۱
سجین بهرزان	۶۷۲	۳۵۱	۳۲۱	خطای	۳۵۵	۱۸۶	۱۶۹
سجین حسن خاندن	۳۰۶	۱۲۲	۱۸۴	خلربان	۲۲۸	۶۰	۱۶۸
سجین حسن علیا	۲۱۲	۱۰۲	۱۱۰	خلیصمان	۶۰	۴۸	۱۲
سجین حسن سنی	۸۵	۴۳	۴۲	خواره میر	۴۳	۲۵	۱۸
سجین آباد	۳۷۰	۱۸۸	۱۸۲	خواججه علی	۵۰	۲۶	۲۴
سجین مایمان	۱۵۱	۷۰	۸۱	خوره خوره	۴۱۱	۲۴۱	۲۴۷
سجین کتوبی انشار	۴۴۱	۲۳۵	۲۰۹	خوره خوره	۲۲۸	۱۶۶	۱۱۲
سجین کتوبی امیرآباد	۴۲۲	۲۲۱	۲۰۱	خیرآباد	۵۰۳	۲۶۹	۲۵۴
سجیران	۷۱	۲۷	۴۴	دارک	۵۲۰	۲۴۸	۲۷۲
سجین آباد کلشک	۲۱۲	۱۱۱	۱۰۱	دارسیر	۲۷۸	۱۲۲	۱۵۶
سجین آباد	۲۴۶	۱۱۷	۱۲۹	داره کون	۱۷۸	۵۱	۱۱۹
سجین بندی	۲۲	۱۵	۷	داربران	۵۲	۲۶	۲۶
سجین آباد	۲۲	۱۵	۷	دارساوین	۱۰۷	۵۳	۵۴
سجین سبب	۶۷	۵۱	۱۶	دازکردک	۱۲۷	۵۶	۸۱
سجین ماه	۲۸۷	۱۳۵	۱۵۲	دانشخانه	۲۱۶	۱۳۳	۱۳۳
سجین آباد	۱۷۳	۶۶	۱۰۴	دانش تیمور	۳۸۰	۱۴	۸۶
سجین آباد خاله	۱۰۱	۵۴	۴۷	دانشید	۲۲۷	۱۷۲	۱۶۵
سجین آریزانی	۲۰۸	۱۰۶	۱۰۲	دانشان	۲۱۲	۶۶	۱۱۶
سجین	۲۵۲	۱۳۱	۱۲۱	دانشچه	۵۱۵	۲۶۵	۲۵۰
سجین	۴۲	۲۰	۲۲	دانشکس	۴۵۱	۱۳۹	۱۱۲
سجین	۲۳۵	۱۱۹	۱۰۶	دانه	۵۳	۲۶	۲۷
سجین	۵۸۹	۲۷۷	۳۱۲	دواداوا	۱۶۱	۶۴	۹۷
سجین	۲۸۱	۱۲۳	۱۵۸	دایجاب	۲۶۲	۱۴۵	۱۱۷
سجین	۱۰۴	۵۲	۵۲	درک	۳۷۷	۱۵۴	۲۲۳
سجین آباد شهربران	۳۰۸	۱۶۶	۱۴۲	دره بولی	۲۴۳	۱۷۰	۱۷۳
سجین رست	۶۰	۲۸	۳۲	دریان	۲۵۶	۱۳۱	۱۴۵
سجین آباد	۸۸۲	۴۷۲	۴۱۰	دریان آباد	۲۴۸	۱۸۴	۱۶۴
سجیران	۱۲۹	۶۶	۶۳	دریستان	۱۱۷	۶۰	۱۰۷

بقیه جدول شماره ۱- جمعیت برحسب جنس در شهر - دهات و دیگر نقاط سکونی حوزه سرشماری مهاباد - آبانماه ۱۳۳۰ (نوامبر ۱۹۵۱)

شهر - ده - سایر نقاط سکونی	مرد وزن	مرد	زن	شهر - ده - سایر نقاط سکونی	مرد وزن	مرد	زن
بقیه نقاط کثرتراز پنجهزار نفر							
زنش علی	۲۳۰	۶۶	۱۳۶	زیرک	۸۶	۳۴	۵۰
ریاز	۲۴۰	۱۶۷	۱۲۳	زیره تبرجان	۴۸	۱۰۰	۱۲۳
شت تیره	۱۶۱	۸۷	۱۰۴	زیره پوران	۴۱	۱۶	۲۰
شتی کندمان	۲۱	۱۱	۱۸	زیره رحمت آباد	۱۸۲	۹۴	۸۸
شتی	۱۴۴	۶۷	۷۷	زیره کورت دست	۳۷۱	۲۰۳	۱۶۸
لابان	۱۸۹	۷۹	۱۱۰	زازه	۶۷	۳۰	۳۲
لکداش	۲۶۷	۱۴۷	۱۰۰	ساتلمش	۳۱۰	۱۰۴	۱۶۱
له	۱۰۳	۵۸	۴۰	ساتلمش محدلو	۵۱۶	۲۶۸	۲۵۸
وست علی	۱۸۶	۸۶	۱۰۰	سارنگه	۲۱۰	۱۰۰	۱۱۰
وسید	۸۷	۳۰	۵۷	سارچه علیا	۳۶۰	۱۸۰	۱۸۰
وکچی	۱۸۳	۸۷	۶۶	سارقمیش	۳۴۰	۱۶۴	۱۵۱
ولکان	۲۶۸	۱۶۹	۱۲۹	سارقمش	۲۶۳	۱۳۸	۱۲۰
ولتوه	۳۰۶	۱۶۴	۱۴۲	سارچه سفلی	۱۲۷	۶۷	۶۰
وله سیر	۸۰	۴۳	۳۷	سالاره	۱۲	۰	۷
وله نیا	۳۴	۱۶	۱۸	ساوان	۷۱	۱۹	۵۲
واتور حیدر آباد	۳۴۳	۹۶	۲۴۷	سبزی	۲۴۷	۱۱۲	۱۳۰
ولت آباد	۱۹۰	۱۰۸	۸۲	سبزشیر	۸۳	۴۲	۴۱
ولینه	۷۰	۳۱	۳۹	سرا	۷۷۴	۳۷۰	۳۹۹
ول بهار	۳۰	۱۹	۱۶	سراب	۶۶۱	۲۸۳	۳۷۸
ول شهری	۲۱۴	۱۰۷	۱۰۷	سربن چاره	۲۲۲	۱۲۰	۱۱۲
ولو	۱۷۰	۹۳	۸۲	سرافچه	۶۱	۴۱	۰
ولنگر	۳۶۸	۱۷۴	۱۹۴	سرتیز	۵۰	۲۰	۲۰
ولنگر	۱۲۶	۶۳	۶۴	سرتنگ	۵۴	۲۲	۳۲
ولنگر	۲۴۶	۱۱۳	۱۳۳	سرتشه	۷۰	۳۶	۳۴
ولنگر	۱۲۸	۵۳	۷۰	سرتاره	۱۷	۴۰	۵۷
بناران	۸۲	۳۸	۴۴	سرتشه	۵۲۲	۲۲۹	۲۹۳
بولان	۱۹۰	۹۶	۹۹	سردار آباد	۴۳۳	۲۰۰	۲۳۸
لنگر علیا	۲۷۶	۱۴۸	۱۲۸	سرد کوهستان	۱۰۸	۲۲	۸۶
لنگر سفلی	۲۱	۱۴	۷	سرد شت	۲۶۰	۱۲۷	۱۲۰
ط	۱۰۶	۷۸	۲۸	سرطان	۱۲۶	۶۶	۷۰
بیم خان	۸۶۸	۴۸۰	۳۸۸	سرکل	۲۸۸	۱۰۰	۱۸۸
بول آباد	۴۰۴	۲۲۴	۱۸۰	سرمرگ زبیران	۵۱	۲۶	۲۰
بول	۷۰	۳۲	۳۸	سرمرگان کورت عملین	۸۲	۲۶	۵۶
گا آباد	۳۲۲	۱۰۰	۱۷۷	سرمرگان نزدیک سبوته	۳۶	۱۸	۱۸
به کور	۱۸۱	۹۴	۸۸	سروانه	۱۲	۴۰	۴۷
شین	۵۰۰	۲۸۱	۲۱۹	سروکانی	۵۱۰	۲۹۱	۳۰۴
لیان	۱۰	۴	۶	سرهولان	۵۶	۲۸	۲۸
وان	۴۱	۲۱	۲۰	سرل آباد	۱۶۳	۷۷	۸۶
بزان	۱۰۰	۶۷	۸۳	سفید آره	۱۰	۴۰	۵۰
بل	۲۶۶	۱۳۹	۱۲۷	سفلو	۱۱	۴۴	۴۷
بیرآباد	۳۳۰	۱۸۰	۱۵۰	سلامت	۳۰۲	۱۶۰	۱۰۷
بول	۱۲۱	۶۰	۶۱	سلوک	۱۰۰	۴۱	۶۴
آباد	۲۲۲	۱۲۳	۹۹	سلوس	۹۶	۴۸	۴۸
آباد شهر پوران	۵۷	۲۶	۲۸	سلمی خانلو	۱۷۶	۹۲	۸۴
ن	۲۲۲	۱۱۱	۱۰۳	سماکان	۴۷	۲۷	۲۰
ن	۵۰	۱۹	۳۱	سمنو	۷۷	۳۴	۴۳
ن	۱۱۱	۶۴	۴۷	سنتجان	۳۷۳	۱۸۰	۱۸۸
ن	۱۰۷	۷۴	۸۳	سنجله	۹۷	۴۱	۵۶
مرگ	۱۱۷	۵۶	۶۱	سینجوه	۲۶۷	۱۲۷	۱۴۰
نجان	۱۰۷	۶۰	۴۷	سیرو	۲۰۴	۸۶	۱۱۸

بقیه جدول شماره ۱ - جمعیت بر حسب جلین در شهر - دهات و دیگر نقاط مسکون حوزہ سرشماری مہاباد - آبانہ ۱۳۳۵ (نوامبر ۱۹۵۶)

شماره	جنس	مردوزن	شهر - ده - سایر نقاط مسکون	شماره	جنس	مردوزن	شهر - ده - سایر نقاط مسکون
بقیه نقاط کمتر از پنجاه نفر							
۲۸	مرد	۶۱	شهر چیمه	۶۶	مرد	۵۶	۱۲۹
۱۶	مرد	۲۴	شهر آباد	۱۸۱	مرد	۱۵۰	۳۳۱
۵۹	مرد	۶۴	شهر کابہ	۵۹۳	مرد	۶۰۷	۱۱۵۰
۲۴۲	مرد	۲۲۸	شهر کند	۳۸	مرد	۳۴	۷۲
۶۶	مرد	۷۸	شهر سین	۱۲۰	مرد	۱۲۱	۲۴۱
۹۸	مرد	۸۳	شهر زند	۱۶۸	مرد	۸۲	۲۵۰
۱۰۳	مرد	۸۷	شهر تان	۷۶	مرد	۵۲	۱۲۸
۱۱۶	مرد	۱۳۱	شهر علی	۲۶	مرد	۱۸	۴۴
۱۹۷	مرد	۱۴۲	شهر خلر	۴۸	مرد	۵۲	۱۰۰
۱۱۰	مرد	۶۲	شهر نعل	۱۴۷	مرد	۱۴۷	۲۹۴
۷۲	مرد	۶۲	شهر خان	۱۴۰	مرد	۱۰۳	۲۴۳
۲۱	مرد	۳۰	شهر عیسی	۱۰۵	مرد	۹۰	۱۹۵
۱۲	مرد	۵۳	شهر آب	۵۷	مرد	۴۱	۹۸
۱۶	مرد	۱۳	شهرانی	۶۶	مرد	۶۶	۱۳۲
۸۰	مرد	۸۳	شهران آباد	۶۲	مرد	۶۷	۱۲۹
۷۰	مرد	۶۲	شهران آباد ختاجی	۸۳	مرد	۷۱	۱۵۴
۱۳۰	مرد	۱۱۷	شهر چاران	۳۴	مرد	۳۶	۷۰
۳۲۸	مرد	۳۷۱	شهر آباد	۱۸	مرد	۱۶	۳۴
۵۶	مرد	۴۰	شهر آباد لاهیجان	۷۳	مرد	۳۲	۱۰۵
۴۲	مرد	۵۱	شهر نو	۵۶	مرد	۴۷	۱۰۳
۲۲	مرد	۱۸	شهر برسی	۳۵۱	مرد	۲۷۲	۶۲۳
۵۱	مرد	۴۹	شهر ارکان	۳۸	مرد	۲۵	۶۳
۲۵	مرد	۲۴	شهر تان	۳۵	مرد	۲۸	۶۳
۵۵	مرد	۴۲	شهر مران	۵۵	مرد	۵۶	۱۱۱
۵۱	مرد	۴۲	شهر جو	۲۴	مرد	۵۱	۱۲۵
۴۱	مرد	۵۱	شهر ابراهیم	۲۲۶	مرد	۲۱۹	۴۴۵
۶۰	مرد	۶۵	شهر اسطل	۸۸	مرد	۱۱۳	۲۰۱
۵۰	مرد	۴۶	شهر تان	۶۱	مرد	۶۱	۱۲۰
۱۸۷	مرد	۱۹۸	شهر تان	۴۲	مرد	۴۵	۸۷
۱۲۱	مرد	۸۳	شهر تان	۲۵	مرد	۲۰	۴۵
۵۶	مرد	۵۵	شهر آباد	۶۲	مرد	۴۵	۱۰۷
۷۶	مرد	۶۸	شهر آباد ختاجی	۲۶	مرد	۱۸	۴۴
۱۰۵	مرد	۶۵	شهر الله آباد	۲۱۲	مرد	۲۳۲	۴۴۵
۴۳	مرد	۸۶	شهر الله آباد شهر مران	۱۱۵	مرد	۱۲۲	۲۳۷
۴۱	مرد	۴۳	شهر الله آباد لکر	۶۷	مرد	۵۱	۱۱۸
۲۳	مرد	۴۱	شهران آباد	۲۷۰	مرد	۲۶۱	۵۳۱
۳۵	مرد	۴۷	شهران آباد کورک تعلین	۲۴۲	مرد	۲۴۸	۴۹۱
۱۵۰	مرد	۱۳۶	شهر کند	۲۶۸	مرد	۲۷۲	۵۴۰
۶۳	مرد	۶۸	شهر بلو	۱۶۱	مرد	۱۰۷	۲۶۸
۷۰	مرد	۸۲	شهر علم آباد	۳۰۷	مرد	۲۷۸	۵۸۵
۲۴۵	مرد	۲۶۴	شهر علیکنو	۳۵	مرد	۲۷	۶۲
۶۱	مرد	۶۵	شهر علم آباد ترمه کول	۴۶	مرد	۲۶	۷۲
۴۶	مرد	۶۵	شهر کند	۶۴	مرد	۱۰۰	۱۶۴
۱۶۵	مرد	۱۵۴	شهر علم آباد بوکان	۱۴۴	مرد	۱۴۰	۲۸۴
۱۵۴	مرد	۱۶۰	شهر عیسی کند	۳۶	مرد	۴۲	۷۸
۷۷	مرد	۵۸	شهر علم آباد	۲۸۵	مرد	۱۹۷	۴۸۲
۱۸	مرد	۱۵	شهر ملک	۱۰۷	مرد	۶۸	۲۰۵
۷۶	مرد	۴۸	شهر علی	۲۰	مرد	۲۰	۴۰
۱۰۶	مرد	۱۲۱	شهر تان	۸۴	مرد	۶۰	۱۴۴
۱۰۰	مرد	۷۰	شهران آباد	۱۶۷	مرد	۱۸۰	۳۴۷

بقیه جدول شماره ۱ - جمعیت مردان و زنان در نقاط مسکونی حیزه سرشاری مهاباد - آبان ۱۳۳۵ (تاسیس ۱۳۵۶)

شماره - سایر نقاط مسکونی	مرد وزن	مرد	زن	شماره - سایر نقاط مسکونی	مرد وزن	مرد	زن
بقیه نقاط استقرار غیر مزارع				بقیه نقاط استقرار غیر مزارع			
آباد	۲۷	۶۰	۲۷	آباد	۲۷	۶۰	۲۷
سیان	۲۷	۱۳	۲۷	سیان	۲۷	۱۳	۲۷
ستان	۵۰	۲۲	۲۸	ستان	۵۰	۲۲	۲۸
آباد	۲۵۲	۱۱۵	۱۳۷	آباد	۲۵۲	۱۱۵	۱۳۷
آباد رحمت آباد	۸۱	۵۱	۳۸	آباد رحمت آباد	۸۱	۵۱	۳۸
آباد شهر کهنه	۵۲	۲۸	۲۵	آباد شهر کهنه	۵۲	۲۸	۲۵
بزرگ	۱۲۴	۵۱	۷۳	بزرگ	۱۲۴	۵۱	۷۳
کوچک	۱۷۱	۱۰۵	۱۷۴	کوچک	۱۷۱	۱۰۵	۱۷۴
ندی	۶۱	۲۰	۲۱	ندی	۶۱	۲۰	۲۱
	۶۸۸	۳۱۳	۳۷۵		۶۸۸	۳۱۳	۳۷۵
تاش	۲۵	۱۴	۱۱	تاش	۲۵	۱۴	۱۱
چول	۱۲۴	۷۲	۱۱۲	چول	۱۲۴	۷۲	۱۱۲
آباد	۶۲	۳۶	۳۸	آباد	۶۲	۳۶	۳۸
پهران	۸۱	۴۱	۴۰	پهران	۸۱	۴۱	۴۰
سر	۱۲۸	۶۰	۷۸	سر	۱۲۸	۶۰	۷۸
ن	۱۲۵	۴۴	۵۱	ن	۱۲۵	۴۴	۵۱
آباد	۴۱۴	۲۱۲	۲۷۸	آباد	۴۱۴	۲۱۲	۲۷۸
اموی	۶۷	۳۶	۳۸	اموی	۶۷	۳۶	۳۸
شور	۸۲	۴۰	۴۲	شور	۸۲	۴۰	۴۲
آباد	۱۷۵	۸۲	۹۳	آباد	۱۷۵	۸۲	۹۳
زندان	۴۵۱	۲۰۰	۲۵۱	زندان	۴۵۱	۲۰۰	۲۵۱
شیخان	۱۸۵	۸۵	۱۰۰	شیخان	۱۸۵	۸۵	۱۰۰
باسوادان	۴۰۶	۱۹۱	۲۱۸	باسوادان	۴۰۶	۱۹۱	۲۱۸
ه	۱۶۰	۶۵	۶۵	ه	۱۶۰	۶۵	۶۵
یان	۱۰۵	۶۰	۶۵	یان	۱۰۵	۶۰	۶۵
ندی	۱۷۲	۳۳۸	۳۳۸	ندی	۱۷۲	۳۳۸	۳۳۸
یکیان	۱۶۴	۷۰	۹۴	یکیان	۱۶۴	۷۰	۹۴
	۸۴	۲۲	۵۱		۸۴	۲۲	۵۱
	۱۰۶۱	۵۹۱	۴۷۸		۱۰۶۱	۵۹۱	۴۷۸
	۱۷۲	۸۰	۹۲		۱۷۲	۸۰	۹۲
ه	۳۳۲	۱۴۸	۱۸۴	ه	۳۳۲	۱۴۸	۱۸۴
ی	۴۰۷	۲۰۵	۲۰۲	ی	۴۰۷	۲۰۵	۲۰۲
خلیفه	۴۵۷	۲۲۱	۲۲۱	خلیفه	۴۵۷	۲۲۱	۲۲۱
ه	۱۲۴	۵۲	۸۱	ه	۱۲۴	۵۲	۸۱
علیا	۲۰۲	۱۱۰	۹۱	علیا	۲۰۲	۱۱۰	۹۱
ه سفلی	۲۷۲	۱۱۰	۱۶۶	ه سفلی	۲۷۲	۱۱۰	۱۶۶
نان	۱۷۶	۸۸	۸۸	نان	۱۷۶	۸۸	۸۸
شلاق	۷۴۵	۳۷۲	۳۷۲	شلاق	۷۴۵	۳۷۲	۳۷۲
اغ	۲۲۶	۱۲۱	۱۸۲	اغ	۲۲۶	۱۲۱	۱۸۲
لاغ	۱۶۱	۸۱	۸۲	لاغ	۱۶۱	۸۱	۸۲
ول	۳۹۰	۲۰۶	۱۸۱	ول	۳۹۰	۲۰۶	۱۸۱
ند	۱۸۲	۸۲	۱۶	ند	۱۸۲	۸۲	۱۶
سالی	۱۷۴	۱۵۱	۱۲۷	سالی	۱۷۴	۱۵۱	۱۲۷
آز	۳۱۲	۱۵۰	۱۵۸	آز	۳۱۲	۱۵۰	۱۵۸
یز	۴۱۸	۱۸۳	۲۳۵	یز	۴۱۸	۱۸۳	۲۳۵
وده	۴۳	۱۶	۲۷	وده	۴۳	۱۶	۲۷
شر	۱۵۱	۷۰	۷۷	شر	۱۵۱	۷۰	۷۷
ه	۲۴۵	۱۲۷	۱۱۸	ه	۲۴۵	۱۲۷	۱۱۸
یان	۲۰۵	۱۰۱	۱۰۴	یان	۲۰۵	۱۰۱	۱۰۴
زان	۱۰۱	۵۴	۴۷	زان	۱۰۱	۵۴	۴۷
	۱۵۲	۷۶	۸۶		۱۵۲	۷۶	۸۶
	۱۱۶	۷۰	۷۷		۱۱۶	۷۰	۷۷
	۱۵۲	۷۴	۸۸		۱۵۲	۷۴	۸۸
	۱۴	۶	۴۵		۱۴	۶	۴۵
	۷۲	۳۸	۳۴		۷۲	۳۸	۳۴

بقیه جدول شماره ۱ - جمعیت بر حسب جنس در شهر - دهکده های روستا - در حوزه سرشماری مهاباد - آبانماه ۱۳۳۰ (نوامبر ۱۹۵۱)

شهر - دهکده - سایر نقاط مسکونی	مردوزن	مرد	زن	شهر - دهکده - سایر نقاط مسکونی	مردوزن	مرد	زن
بقیه نقاط کثرترازی در هزار نفر				بقیه نقاط کثرترازی در هزار نفر			
دهکده	۵۱	۲۱	۳۰	کل اشکن	۱۱۳	۱۰	۱۰۳
ای دراز	۲۴۰	۱۱۲	۱۲۸	تنگه نوله سفلی	۲۰	۱۲	۱۸
نی علی کوزه	۱۸۰	۹۳	۸۷	تنگه نوله علیا	۲۲	۱۱	۱۱
نی اله سیده	۵۴	۸۰	۱۰۰	تنگه کین	۱۹۶	۸۶	۱۱۰
				تنگه دتخه	۱۸	۸	۱۰
نور رش	۴۶۱	۲۰۶	۲۶۰	تنگه کتوری	۵۸	۲۷	۳۱
نی کوزر	۱۳۴	۶۳	۷۱	تنگه کینه	۵۰۷	۲۳۸	۲۶۹
نی دیومار	۲۱۸	۱۱۱	۱۰۷	تنگه کتلیج	۲۶۷	۱۲۳	۱۴۴
نی حکی	۲۷	۱۵	۱۲	تنگه فولان	۹۳	۴۲	۵۱
نی شقایق	۹۶	۵۰	۴۶	تنگه کدره	۱۵۹	۷۷	۸۲
نی بانکه دارسر	۳۷	۱۷	۲۰	تنگه مشنگه روزه	۱۲۷	۳۵	۹۲
نی بانکه تاجر	۱۰۹	۴۵	۶۴	تنگه مشنگه	۱۱۰	۵۰	۶۰
نی سیراب	۲۰۸	۱۰۵	۱۰۳	تنگه کجک	۷۴	۳۱	۴۳
نی شیشه	۴۵	۲۲	۲۳	تنگه ورده	۶۱	۴۰	۵۱
نی منجود	۳۶	۱۸	۱۸	تنگه مشنگه	۲۰۳	۱۰۳	۱۰۰
نی سیران	۲۵۲	۱۲۳	۱۳۰	کوزر	۴۱۰	۱۹۸	۲۱۲
نی قلعه	۱۱۷	۴۳	۷۴	کوزر	۱۹۴	۸۴	۱۱۰
انی کوزک	۱۹۱	۷۱	۱۲۰	کوزک اطمین	۱۱۹	۵۵	۶۴
انی سبزه	۹۴	۴۱	۵۳	کوزک علیا	۱۹۹	۷۸	۱۲۱
انی سفلی	۱۲۵	۶۵	۶۰	کوزک سفلی	۱۸۸	۸۸	۱۰۰
انی کوزله	۶۷	۲۴	۴۳	کوزک کده ره	۲۳۵	۱۱۲	۱۲۳
انی اشکوت	۶۰	۴۰	۲۰	کوزخان	۲۷۹	۱۳۴	۱۴۵
انی بداغ	۱۶۰	۸۸	۷۲	کوزآباد	۲۵۲	۱۳۴	۱۱۸
انی باغ	۱۱۳	۷۵	۳۸	کوزان	۲۳۰	۱۳۲	۱۱۸
انی فلا	۱۳۴	۵۹	۷۵	کوزه کهریزه	۲۴۹	۱۲۴	۱۲۵
انی زرد	۶۹	۳۴	۳۵	کوزه	۲۳۰	۱۱۴	۱۱۶
انی اشکوت	۱۷۱	۷۲	۹۹	کوزا زار علیا	۱۹۸	۱۰۲	۹۶
انی کیلان	۱۳	۹	۴	کوزا زار سفلی	۱۳۴	۶۳	۷۱
انی اله	۸۱	۳۷	۴۴	کوزله	۲۰۶	۹۹	۱۰۷
انی میران	۲۰۴	۸۶	۱۱۸	کوزله علیا	۱۴۸	۸۵	۶۳
انی اسپان	۵۶	۳۰	۲۸	کوزله سفلی	۲۰۹	۱۰۵	۱۰۴
انی کوزر	۱۰۳	۴۶	۵۷	کوزل آباد	۳۹	۲۱	۱۸
انی سبید	۱۴	۸	۶	کوزره کانی	۱۷۷	۴۷	۱۳۰
انی رش	۱۰۴	۴۶	۵۸	کوزره	۲۷۵	۱۲۸	۱۴۷
انی سبب	۴۹۸	۲۳۵	۲۶۳	کوزره الی بایدیز	۸۰	۴۱	۳۹
انی زرد	۲۰۳	۹۷	۱۰۶	کوزره علی آقا	۲۰۰	۹۳	۱۰۷
ناولانه	۷۲	۳۸	۳۴	کوزره زان	۱۸	۴۶	۵۳
ناولان	۲۰۶	۱۱۱	۹۵	کوزره سردار	۱۷۶	۸۴	۹۵
کیله حسن	۱۸۰	۷۴	۱۰۶	کوزره محمود آقا	۱۴۰	۶۰	۸۰
تنگه	۲۶۳	۱۱۱	۱۵۲	کوزره ایلی	۳۶۹	۱۷۱	۱۹۸
کوزل آباد	۱۰۰	۵۲	۴۸	کهنه نینو	۶۶	۷	۶
کوزکندی	۵۳۵	۲۸۲	۲۵۲	کهنه دانی تیمور	۸۹	۴۳	۴۶
کوزکندی لاهیجان	۸۹	۴۳	۴۶	کهنه ملالر	۱۸۶	۱۱	۱۶
کوزکوه	۱۲۵	۷۲	۵۳	کهنه خانه	۵۸	۳۰	۲۸
کوزدار	۸۶	۴۴	۴۲	کهنه لاهیجان	۲۰۲	۱۰۱	۱۰۱
کوزکک	۶۰	۳۸	۲۲	کهنه گلبنان	۲۴	۱۶	۱۸
کلب رضاشان	۱۱۱۶	۵۷۱	۵۴۵	کهنه زوران	۱۳	۷	۶
کلتک	۱۴۰	۵۸	۸۲	کهنه آباد	۲۱۰	۱۰۷	۱۱۳
کل تپه	۱۷۳	۸۹	۸۴	کوزان	۱۰۵	۳۹	۶۶
کلت	۷۰	۲۴	۴۶	کیله علیا	۱۹۱	۷۹	۱۱۲

بقیه جدول شماره ۱ - جمعیت بر حسب جنس در شهر - دهات و دیگر نقاط مسکونی حوزه سرشماری مهاباد (آبانماه ۱۳۳۵) (توامبر ۱۳۵۶)

شهر - ده - سایر نقاط مسکونی	مرد و زن	مرد	زن	شهر - ده - سایر نقاط مسکونی	مرد و زن	مرد	زن
بقیه نقاط کمتر از پنجاه نفر				بقیه نقاط کمتر از پنجاه نفر			
سفلی	۱۰۷	۴۳	۶۴	گنجه بزرگان	۲۴۶	۱۱۳	۱۳۳
سپهان	۱۲۳	۳۹	۸۴	کلک	۱۰۰	۴۳	۵۷
کند	۱۴۹	۷۷	۷۲	گورلان علیا	۱۱۱	۵۱	۶۰
زله	۲۱۷	۱۱۰	۱۰۷	گورلان سفلی	۵۶۹	۱۹۳	۳۷۶
س	۱۰۰	۶۱	۳۹	گلیار	۱۹	۵۳	۴۶
خرمیش	۴۰۹	۱۱۶	۲۹۳	گلینان	۱۹۵	۷۷	۱۱۸
زه	۳۸	۱۴	۲۴	کشملی	۸۶	۴۶	۴۰
س سفلی	۱۷۵	۶۰	۱۱۵	کجج آباد	۲۴۸	۱۲۴	۱۲۴
س علیا	۱۸۹	۸۵	۱۰۴	کندک	۶۴	۳۶	۲۸
شان	۱۱۹	۴۱	۷۸	کندمان	۱۶۰	۸۱	۷۹
س کلک	۴۸۶	۲۱۵	۲۷۱	کجه دار	۷۲	۳۳	۳۹
س سر	۱۷۷	۸۶	۸۸	کجه دارنگور	۱۳۶	۶۰	۷۶
جه	۲۰۲	۱۰	۱۱۳	کجه دار	۱۴۶	۷۳	۷۳
	۲۷	۱۲	۱۵	کوجان	۳۵	۱۷	۱۸
				کوره شهر	۴۰	۱۵	۲۵
	۷۰	۳۳	۳۷	کوتاب	۱۱۰	۵۷	۵۳
مختوب	۴۱۸	۲۰۳	۲۱۵	گورانگان	۲۲۱	۱۱۷	۱۰۴
کروه	۱۶۴	۸۵	۷۹	کوزیله	۱۸۴	۸۳	۱۰۱
کلان	۴۰۲	۱۱۹	۲۸۳	کوران پشته ده	۶۶	۸	۱۸
کشتانه	۱۸۶	۸۶	۱۰۰	کوت تپه	۲۳۶	۱۲۸	۱۰۸
سپهان	۵۲۴	۲۱۱	۳۱۳	کوت تپه اختاجی	۲۱۳	۱۰۰	۱۱۳
کوران	۸۶	۳۷	۴۹	کوت تپه لاهیجان	۱۲۰	۱۸۹	۲۰۱
شورین	۱۳۲	۵۱	۸۱	کوت تپه لاله	۶۰	۵۰	۴۰
سین	۱۶۶	۶۷	۹۹	کوتکلیو	۵۵۶	۲۴۱	۳۱۵
س	۵۶	۲۱	۳۵	کوله	۳۹۳	۱۶۷	۲۲۶
تاولان	۶۵	۲۹	۳۶	کول	۱۰۴	۵۷	۴۷
خانه	۱۶	۴۱	۵۵	کول مرزنگ	۲۱۳	۱۳۷	۱۵۶
رشت	۵۰۱	۲۴۶	۲۵۵	کول	۲۰۲	۹۳	۱۰۹
رحمت	۱۵۸	۸۵	۷۳	کولیان	۲۳۲	۱۱۸	۱۱۵
اسکان	۵۱	۱۹	۳۲	کولیان	۱۴۶	۵۳	۷۳
مراد بیگی	۳۵	۱۲	۲۳	کولان	۲۶۴	۱۲۹	۱۳۵
	۸۲	۴۵	۳۷	گوزان	۷۹	۳۵	۴۴
	۷۲	۳۵	۳۸	کیامه روان	۱۳۵	۵۸	۷۷
	۱۴۸	۷۶	۷۲	لاچین	۲۵۳	۱۲۹	۱۲۴
	۱۶	۸	۸	لاشکلان	۳۱۰	۱۱۵	۱۹۵
بردان	۱۲۰	۵۷	۶۳	لاوین	۲۱۱	۱۰۱	۱۱۰
سپهان	۱۴۲	۶۶	۷۶	لاوین	۴۲۱	۲۲۵	۲۰۴
	۶۷	۳۴	۳۳	لاکین	۲۸۵	۱۲۳	۱۶۲
سفلی	۲۵۵	۱۲۰	۱۳۵	لاکین	۲۸۱	۱۴۸	۱۳۳
علیا	۹۳	۳۴	۵۹	لاکین	۵۱۹	۲۶۶	۲۵۳
باد	۳۹	۱۵	۲۴	لیلانه	۲۳۴	۱۱۷	۱۱۷
	۷۱	۳۶	۳۵	مازانه	۷۰	۳۳	۳۷
سفلی	۸۱	۳۴	۴۷	مازانه	۱۳۳	۵۹	۷۴
علیا	۶۱	۳۴	۲۷	ماسو	۵۴۴	۲۴۲	۳۰۲
	۲۷۹	۱۲۱	۱۵۸	ماشکان	۱۶	۲۲	۴۴
لا	۲۰۶	۸۶	۱۲۰	مادکارا	۲۷۵	۱۱۶	۱۵۹
	۲۱۰	۱۳۶	۱۵۴	مادینه	۱۰۵	۴۲	۶۳
	۳۸۹	۱۶۳	۲۲۶	مادلو	۱۲۲	۵۶	۶۶
	۴۰۶	۱۸۸	۲۱۸	حمود آباد	۲۰۵	۶۸	۱۳۷
	۶۸	۳۵	۳۳	حمود آباد رحمت آباد	۳۱	۱۵	۱۶

بله جدول شماره ۱- جمعیت بر حسب جنس در شهر - دهات و دیگر نقاط مسکونی حوزه سرشماری مهاباد: آبان ۱۳۳۵ (نوامبر ۱۹۵۶)

شهر - ده - سایر نقاط مسکونی	مرد و زن	مرد	زن	شهر - ده - سایر نقاط مسکونی	مرد و زن	مرد	زن
بقیه نقاط کمتر از پنجاه هزار نفر				بقیه نقاط کمتر از پنجاه هزار نفر			
راغان	۲۶۸	۱۴۲	۱۲۶	نویاباد	۲۱۱	۳۱۱	۱۱۵
رانه	۲۸	۱۵	۱۳	نویار	۲۱۰	۲۵۳	۴۰۳
رانه	۱۳۲	۵۰	۸۲	نیزه	۲۰	۳۱	۳۱
راد خانلو	۱۷۱	۲۲	۷۹	نیزه علیا	۲۲	۲۲	۲۲
مرجان آباد	۲۱۹	۸۱	۱۳۸	نیزه سفلی	۱۰	۲۱	۲۱
مرزخانه	۹۶۵	۵۶۶	۳۹۹	نیسک آباد	۲۲	۲۲	۲۰
مروان کندی	۱۹۶	۱۰	۱۰۶	نیسک آباد	۲۶	۳۱	۳۱
مزا سرابیل	۲۵	۱۴	۱۱	نیسک آباد	۲۲	۷۳	۷۳
نیزه	۱۹۰	۸۱	۱۰۹	نیشکولان	۴۶	۴۲	۴۲
مرگسک	۳۳۷	۱۷۲	۱۶۵	نیلان	۵۹	۸۴	۸۴
من آباد	۱۶۶	۷۲	۹۷	نپول	۸۳	۱۲۲	۱۲۲
مستان آباد	۱۰۳	۵۶	۴۷	نپوگرودار	۱۹	۳۰	۳۰
مشیرآباد	۱۴۶	۳۳	۱۱۳	نوجوان	۲۸۴	۱۵۶	۱۵۶
مظفرآباد	۴۱۴	۲۱۶	۱۹۸	وارشمیرین	۴۳	۵۷	۵۷
مقصودیان	۴۳	۲۴	۱۹	واوان	۱۱۰	۵۷	۵۷
مکل آباد	۱۵۰	۶۵	۸۵	ورچک	۱۱۱	۵۲	۵۹
ملاشیخ	۳۶۶	۱۹۰	۱۷۶	ورده	۱۹۴	۸۴	۱۱۰
ملاکندی	۳۲۶	۱۶۳	۱۶۳	ورگیل	۱۵۶	۲۰	۲۱
ملازم	۳۷۱	۱۷۵	۱۹۶	وریشان	۴۹	۲۰	۲۹
مطک آباد	۲۸۶	۱۴۷	۱۳۹	ورکیل کندی	۱۰۲۷	۵۲۸	۴۹۹
مهدل	۸۳۵	۴۴۲	۳۹۳	ولبو	۲۶۱	۷۶	۸۵
مندیل پسر	۱۴۳	۷۲	۷۱	ولی آباد	۱۸۵	۲۶	۲۶
منصور کندی	۴۱۵	۲۰۳	۲۱۲	وسر آقا کندی	۲۳۵	۱۲۵	۱۷۵
منصورآباد	۳۴۶	۱۸۳	۱۶۳	وسر آباد	۵۵	۲۳	۲۳
منصور کندی	۱۰۷	۵۸	۴۹	هیک	۲۱۷	۱۵۰	۱۱۷
منوجهر	۱۲۳	۵۳	۷۰	هلسر	۲۹	۲۱	۲۸
نوس	۱۱۹	۴۶	۷۰	هلسر ترچان	۲۱	۲۰	۲۰
نوسالان	۲۳۴	۱۰۴	۱۳۰	هورم آباد	۷۱	۳۵	۳۶
نوشاندز	۱۴۳	۶۱	۸۲	هفتتوان	۱۳	۲۴	۲۹
سپاند ارغنیفه	۱۰۳	۵۲	۵۰	هرمان	۱۴۸	۸۰	۶۸
سیرشخ حیدر	۳۲۱	۱۶۱	۱۶۰	عند آباد	۲۷۳	۱۲۴	۱۴۹
سیرشخ	۷۱	۳۹	۳۲	هنگوه	۵۰۱	۲۰۱	۳۰۰
سیرشخ	۵۱	۲۹	۲۲	هورامشیمان	۷۶	۳۰	۴۶
سیرشخ بزرگ	۲۲۱	۱۳	۱۲۸	هوره بزرگ	۱۰۷	۵۴	۵۳
سیره ده	۱۷	۸	۹	هوشینان	۱۰۵	۴۷	۵۸
سیرکرو	۱۷	۸	۹	یاد آباد علیا	۱۴۸	۷۶	۷۲
سیرآباد	۱۷۰	۸۸	۸۲	یاد آباد سفلی	۱۲۷	۲۶	۲۱
میشه ده سفلی	۱۵۰	۶۹	۸۱	یارلی	۱۴۴	۷۶	۶۸
میشه ده علیا	۵۶	۲۱	۳۵	یاسی کندی	۲۲۶	۱۱۹	۱۰۷
میوه	۱۶۸	۷۷	۹۱	یانین آباد	۵۳	۲۴	۲۹
ناچیت	۳۴۹	۱۶۲	۱۸۷	یانسلطان	۱۳۱	۶۰	۷۱
نارسک	۷۶	۳۴	۴۲	یاغیان	۴۹	۲۵	۲۴
نیابله کوچک	۱۳۳	۶۸	۶۵	یاغلان تپه	۱۰۰	۴۱	۵۹
نیابله بزرگ	۱۳۳	۵۰	۸۳	یاقونش	۱۵	۱۰	۰
نی کندی	۸۸	۴۸	۴۰	یاپن دره	۱۸۵	۸۳	۹۹
نی آباد	۸۸	۴۸	۴۰	یکسوه	۳۳۸	۱۳۳	۱۷۵
ننگان	۴۶	۲۰	۲۶	یکسوه	۴۸۹	۲۰۵	۲۸۴
نشراره	۱۱	۱۰	۱	یکسوه	۲۷۷	۱۵۱	۱۲۶
نهر کندی	۴۲۵	۲۳۱	۱۹۴	یوسف کندی	۲۷۷	۱۵۱	۱۲۶
نظام آباد	۴۸۷	۲۴۷	۲۴۰	یوسف کل	۱۵۵	۶۰	۹۵
نظام آباد	۴۸۷	۲۴۷	۲۴۰				
نلان	۱۹۱	۹۹	۹۲				
نلوسه	۱۴۷	۶۵	۸۲				

۰۱ - ۰۱ - ۰۰۱ - ۰۰۲ - ۰۰۳ - ۰۰۴

جدول شماره ۳ - جمعیت بر حسب سن و جنس در حوزه سرشماری مهاباد : آبانماه ۱۳۳۰ (نوامبر ۱۹۵۱)

جنس و درصد			تعداد			سن
زن	مرد	مرد و زن	زن	مرد	مرد و زن	
						کل حوزه سرشماری مهاباد
۱۰۰/۰	۱۰۰/۰	۱۰۰/۰	۱۱۸ ۵۲۰	۱۱۵ ۲۳۱	۲۳۳ ۷۵۱	کلیه سنین
۲۰/۱	۱۸/۱	۱۹/۲	۲۲ ۸۲۲	۲۱ ۳۷۷	۴۵ ۲۰۰	کنتراز ۵ ساله
۲/۷	۳/۰	۲/۸	۳ ۲۱۸	۳ ۴۴۲	۶ ۶۶۰	کنتراز یکساله
۱۷/۴	۱۵/۱	۱۶/۵	۲۰ ۶۱۴	۱۷ ۹۳۵	۳۸ ۵۴۹	۱ - ۴ ساله
۱۵/۱	۱۳/۱	۱۴/۱	۱۸ ۵۴۳	۱۵ ۶۴۶	۳۴ ۱۸۹	۵ - ۹ ساله
۸/۱	۷/۸	۸/۲	۱۰ ۱۷۴	۸ ۶۶۴	۱۹ ۱۶۸	۱۰ - ۱۴ ساله
۶/۱	۵/۱	۶/۰	۸ ۰۸۲	۵ ۸۵۲	۱۳ ۱۳۶	۱۵ - ۱۹ ساله
۷/۴	۷/۲	۷/۳	۸ ۸۲۱	۸ ۲۲۳	۱۷ ۰۴۴	۲۰ - ۲۴ ساله
۱۵/۱	۱۴/۸	۱۵/۰	۱۷ ۶۵۱	۱۷ ۵۰۰	۳۵ ۰۰۱	۲۵ - ۲۹ ساله
۹/۵	۱۲/۱	۱۱/۰	۱۱ ۲۴۰	۱۴ ۵۱۱	۲۵ ۷۵۱	۳۰ - ۳۴ ساله
۷/۲	۸/۸	۸/۰	۸ ۵۷۷	۱۰ ۰۶۷	۱۸ ۶۴۴	۳۵ - ۳۹ ساله
۵/۲	۶/۷	۶/۰	۶ ۱۸۷	۷ ۷۵۴	۱۳ ۹۴۱	۴۰ - ۴۴ ساله
۲/۸	۳/۱	۲/۱	۳ ۳۲۵	۳ ۸۷۳	۷ ۱۹۸	۴۵ - ۴۹ ساله
۱/۱	۱/۱	۱/۱	۱ ۳۰۰	۱ ۲۷۵	۲ ۵۷۵	۵۰ - ۵۴ ساله
۰/۴	۰/۴	۰/۴	۴۴۷	۴۷۷	۹۲۴	۵۵ - ۵۹ ساله
-	-	-	۴۰	۵۱	۹۱	۶۰ - ۶۴ ساله
-	-	-	۱۹/۱	۲۶/۱	۴۵/۲	۷۰ - ۷۴ ساله
						سن اظهار نشده
						میان سنی
						شهر مهاباد
۱۰۰/۰	۱۰۰/۰	۱۰۰/۰	۸ ۶۰۱	۱۱ ۴۲۳	۲۰ ۰۲۲	کلیه سنین
۱۶/۴	۱۳/۳	۱۴/۷	۱ ۴۶۰	۱ ۵۲۴	۲ ۹۸۴	کنتراز ۵ ساله
۲/۱	۳/۴	۲/۷	۲۶۱	۲۷۹	۵۴۰	کنتراز یکساله
۱۳/۵	۱۰/۱	۱۲/۰	۱ ۶۶۹	۱ ۲۴۵	۲ ۹۱۴	۱ - ۴ ساله
۱۴/۶	۱۱/۱	۱۲/۷	۱ ۳۰۵	۱ ۲۷۱	۲ ۵۷۶	۵ - ۹ ساله
۹/۴	۸/۴	۸/۱	۸۳۸	۶۶۴	۱ ۵۰۲	۱۰ - ۱۴ ساله
۸/۱	۶/۵	۷/۲	۷۲۴	۷۴۴	۱ ۴۶۸	۱۵ - ۱۹ ساله
۱۰/۸	۲۳/۱	۱۸/۲	۹۵۹	۲ ۷۳۲	۳ ۶۹۲	۲۰ - ۲۴ ساله
۱۴/۸	۱۴/۰	۱۴/۴	۱ ۳۲۱	۱ ۶۰۲	۲ ۹۲۳	۲۵ - ۲۹ ساله
۸/۳	۸/۰	۸/۱	۳۲۸	۳۱۵	۱ ۶۴۳	۳۰ - ۳۴ ساله
۸/۵	۶/۵	۷/۴	۷۶۱	۷۲۷	۱ ۴۸۸	۳۵ - ۳۹ ساله
۵/۸	۵/۵	۵/۱	۵۱۴	۶۳۵	۱ ۱۴۹	۴۰ - ۴۴ ساله
۹/۲	۲/۰	۲/۳	۳۶۶	۳۳۲	۶۹۸	۴۵ - ۴۹ ساله
۰/۲	۰/۵	۰/۱	۲۱	۵۸	۷۹	۵۰ - ۵۴ ساله
۰/۲	۰/۲	۰/۲	۲	۱۸	۲۰	۵۵ - ۵۹ ساله
-	-	-	۲	-	۲	۶۰ - ۶۴ ساله
-	-	-	۲۱/۲	۲۴/۴	۴۵/۶	۷۰ - ۷۴ ساله
						سن اظهار نشده
						میان سنی
						بقیه نقاط حوزه سرشماری مهاباد
۱۰۰/۰	۱۰۰/۰	۱۰۰/۰	۱۱۶ ۶۱۱	۱۰۲ ۸۰۸	۲۱۹ ۴۱۹	کلیه سنین
۲۰/۴	۱۹/۱	۱۹/۸	۲۲ ۳۷۲	۱۹ ۸۵۳	۴۲ ۲۲۵	کنتراز ۵ ساله
۲/۷	۳/۰	۲/۱	۲ ۶۵۷	۳ ۶۶۳	۶ ۳۲۰	کنتراز یکساله
۱۷/۷	۱۶/۱	۱۶/۶	۱۹ ۴۱۵	۱۶ ۶۶۰	۳۶ ۰۷۵	۱ - ۴ ساله
۱۵/۷	۱۳/۸	۱۴/۳	۱۷ ۲۳۸	۱۴ ۳۷۵	۳۱ ۶۱۳	۵ - ۹ ساله
۸/۵	۷/۸	۸/۱	۹ ۲۲۶	۸ ۰۳۰	۱۷ ۲۵۶	۱۰ - ۱۴ ساله
۶/۷	۵/۱	۵/۸	۷ ۳۵۱	۵ ۱۰۱	۱۲ ۴۵۲	۱۵ - ۱۹ ساله
۷/۱	۵/۳	۶/۳	۷ ۸۶۲	۵ ۵۴۰	۱۳ ۴۰۲	۲۰ - ۲۴ ساله
۱۵/۲	۱۴/۱	۱۵/۰	۱۶ ۶۳۰	۱۵ ۴۴۸	۳۲ ۰۷۸	۲۵ - ۲۹ ساله
۹/۱	۱۲/۱	۱۲/۳	۱۰ ۵۰۲	۱۳ ۵۶۶	۲۴ ۰۶۸	۳۰ - ۳۴ ساله
۷/۱	۹/۰	۸/۰	۹ ۸۱۶	۱۲ ۶۰۰	۲۲ ۴۱۶	۳۵ - ۳۹ ساله
۵/۲	۶/۱	۶/۰	۵ ۶۷۲	۷ ۱۲۹	۱۲ ۸۰۲	۴۰ - ۴۴ ساله
۲/۱	۳/۵	۲/۲	۳ ۱۲۹	۳ ۶۴۱	۶ ۷۷۰	۴۵ - ۴۹ ساله
۱/۱	۱/۱	۱/۲	۱ ۲۲۹	۱ ۲۱۷	۲ ۴۴۶	۵۰ - ۵۴ ساله
۰/۴	۰/۴	۰/۴	۴۱۷	۴۵۹	۸۷۶	۵۵ - ۵۹ ساله
-	-	-	۳۸	۵۱	۸۹	۶۰ - ۶۴ ساله
-	-	-	۱۹/۰	۲۸/۱	۴۷/۱	۷۰ - ۷۴ ساله
						سن اظهار نشده
						میان سنی

بلیه جدول شماره ۲- جمعیت بر حسب سن و جنس در حوزه سرشماری مهاباد : آبانماه ۱۳۳۵ (نوامبر ۱۹۵۶)

چند درصد			تعداد			سن
زن	مرد	مرد و زن	زن	مرد	مرد و زن	
۱۰۰/۰	۱۰۰/۰	۱۰۰/۰	۷۱۹۸	۷۰۹۸	۱۴۲۹۶	کلیه سنین
۱۶/۴	۱۶/۸	۱۶/۶	۱۱۸۱	۱۲۷۸	۲۴۵۹	تراز ۵ ساله
۲/۶	۲/۸	۲/۷	۱۸۱	۲۱۵	۳۹۶	کمتراز یکساله
۱۳/۸	۱۴/۰	۱۳/۹	۹۹۵	۱۰۶۳	۲۰۵۸	۱- ۴ ساله
۱۴/۳	۱۴/۰	۱۴/۱	۱۰۲۸	۱۰۶۵	۲۰۹۳	۱- ۵ ساله
۱/۷	۱۱/۱	۱۰/۴	۷۰۰	۸۴۴	۱۵۴۴	۱- ۱۴ ساله
۱/۰	۸/۱	۸/۵	۶۴۷	۶۱۳	۱۲۶۰	۱- ۱۹ ساله
۱/۸	۷/۳	۸/۳	۶۷۴	۵۵۸	۱۲۳۲	۲- ۲۴ ساله
۱۶/۶	۱۴/۸	۱۵/۷	۱۱۹۶	۱۱۲۱	۲۳۱۷	۲- ۳۴ ساله
۸/۹	۱۰/۶	۹/۸	۶۴۵	۸۰۷	۱۴۵۲	۲- ۴۴ ساله
۸/۴	۸/۶	۸/۵	۶۰۲	۶۵۲	۱۲۵۵	۴- ۵۴ ساله
۴/۶	۵/۴	۵/۰	۳۳۱	۴۰۸	۷۳۹	۵- ۶۴ ساله
۱/۶	۲/۲	۲/۱	۱۳۱	۱۶۸	۳۰۷	۶- ۷۴ ساله
۰/۵	۰/۷	۰/۶	۳۹	۵۳	۹۲	۷- ۸۴ ساله
۰/۲	۰/۴	۰/۳	۱۶	۳۱	۴۷	۸ ساله بیابا
-	-	-	۱	-	۱	سن اظهار نشده
-	-	-	۲۰/۶	۲۰/۰	۲۰/۳	انه سنی
						<u>بزرگان</u>
۱۰۰/۰	۱۰۰/۰	۱۰۰/۰	۲۶۹۲	۲۶۱۵	۵۳۰۷	کلیه سنین
۱۸/۶	۱۸/۲	۱۸/۴	۵۰۰	۴۷۵	۹۷۵	تراز ۵ ساله
۳/۹	۳/۰	۳/۴	۱۰۴	۷۹	۱۸۳	کمتراز یکساله
۱۴/۷	۱۵/۱	۱۴/۹	۳۹۶	۳۹۶	۷۹۲	۱- ۴ ساله
۱۶/۳	۱۵/۶	۱۶/۰	۴۳۸	۴۰۹	۸۴۷	۱- ۵ ساله
۱/۲	۹/۸	۶/۵	۲۴۷	۲۵۷	۵۰۴	۱- ۱۴ ساله
۱/۶	۵/۳	۶/۰	۱۷۸	۱۳۹	۳۱۷	۱- ۱۹ ساله
۱/۶	۵/۸	۶/۲	۱۷۷	۱۵۲	۳۲۹	۲- ۲۴ ساله
۱۳/۷	۱۳/۰	۱۳/۳	۳۶۱	۳۳۹	۷۰۸	۲- ۳۴ ساله
۱۲/۰	۱۱/۶	۱۱/۸	۳۲۲	۳۰۳	۶۲۵	۲- ۴۴ ساله
۸/۱	۹/۴	۸/۸	۲۱۸	۲۴۷	۴۶۵	۴- ۵۴ ساله
۵/۱	۶/۷	۵/۸	۱۳۱	۱۷۴	۳۰۵	۵- ۶۴ ساله
۲/۰	۳/۴	۲/۲	۸۲	۹۰	۱۷۲	۶- ۷۴ ساله
۰/۶	۰/۱	۰/۶	۱۷	۱۵	۳۲	۷- ۸۴ ساله
۰/۳	۰/۱	۰/۲	۸	۳	۱۱	۸ ساله بیابا
-	۰/۵	۰/۲	-	۱۲	۱۲	سن اظهار نشده
-	-	-	۱۶/۵	۲۱/۸	۲۰/۲	انه سنی
						<u>نقاط کمتراز ۵۰۰۰ نفر</u>
۱۰۰/۰	۱۰۰/۰	۱۰۰/۰	۱۹۷۲۱	۱۳۵۹۵	۳۳۳۱۶	کلیه سنین
۲۰/۷	۱۹/۳	۲۰/۱	۲۰۶۹۱	۱۸۱۰۰	۳۸۷۹۱	تراز ۵ ساله
۲/۷	۳/۱	۲/۹	۲۶۱۷	۲۸۲۱	۵۴۳۸	کمتراز یکساله
۱۸/۱	۱۶/۳	۱۷/۲	۱۸۰۲۴	۱۵۲۳۱	۳۳۲۵۵	۱- ۱ ساله
۱۵/۸	۱۳/۸	۱۴/۸	۱۵۷۷۲	۱۲۱۰۱	۲۸۸۷۳	۱- ۵ ساله
۸/۱	۷/۴	۷/۹	۸۳۸۹	۶۶۲۹	۱۵۰۱۱۸	۱- ۱۴ ساله
۶/۶	۴/۷	۵/۶	۶۵۳۴	۴۳۵۷	۱۰۸۹۱	۱- ۱۹ ساله
۷/۰	۵/۲	۶/۱	۷۰۱۱	۴۸۳۰	۱۱۸۴۱	۲- ۲۴ ساله
۱۵/۱	۱۴/۹	۱۵/۰	۱۵۰۶۵	۱۳۱۸۸	۲۸۰۵۳	۲- ۳۴ ساله
۹/۱	۱۳/۳	۱۱/۴	۱۵۵۰	۱۲۴۸۶	۲۲۰۲۶	۲- ۴۴ ساله
۷/۰	۹/۰	۸/۰	۶۶۵۰	۸۴۶۱	۱۵۰۴۶	۴- ۵۴ ساله
۵/۱	۷/۰	۶/۱	۵۲۰۳	۶۵۱۷	۱۱۷۵۰	۴- ۶۴ ساله
۲/۸	۳/۶	۳/۲	۲۱۰۸	۳۳۸۳	۵۴۹۱	۶- ۷۴ ساله
۱/۲	۱/۲	۱/۲	۱۱۸۳	۱۱۴۹	۲۳۳۲	۷- ۸۴ ساله
۰/۱	۰/۵	۰/۱	۲۹۳	۴۲۵	۷۱۸	۸ ساله بیابا
-	-	-	۳۷	۳۹	۷۶	سن اظهار نشده

جدول شماره ۴ - وضع زنان شوه بر حسب سن و جنس در جمعیت از ۱۵ ساله به بالای حوزه سرشماری مهاباد (آبانماه ۱۳۳۵) (نوامبر ۱۳۵۶)

(سن اظهار نشده نیز جز جمع شین از ۱۵ ساله بیلا منظور شده است)

ازدواج نکرده	بی همسر		دارای همسر		جمع	سن و جنس
	در اثر طلاق	در اثر فوت	چند در آمد	تعداد		
۱۹۶۰۰	۸۸۹	۲۸۶۱	۶۶/۳	۴۵۸۵۹	۶۱۲۱۴	کل حوزه سرشماری مهاباد
						سرک
						جمع از ۱۵ ساله بیلا -
۰۶۲۸	۸	۶	۳/۱	۲۱۱	۵۸۵۳	۱۹-۱۹ ساله
۱۱۳۷	۲۴	۲۷	۲۴/۷	۲۰۴۵	۸۲۷۳	۲۰-۲۴ ساله
۵۰۰۰	۲۹۳	۲۶۹	۶۷/۶	۱۱۴۸۱	۱۷۰۵۰	۲۵-۲۴ ساله
۲۳۰۹	۲۳۹	۴۱۸	۷۹/۶	۱۱۰۴۵	۱۴۵۱۱	۳۰-۲۵ ساله
۲۳۰	۱۳۹	۵۲۴	۸۶/۱	۹۰۷۷	۱۰۰۱۷	۳۵-۳۰ ساله
۹۸	۷۹	۶۳۸	۸۹/۵	۱۹۳۹	۷۷۵۴	۴۰-۳۵ ساله
۳۲	۴۸	۵۱۸	۸۴/۱	۳۲۷۵	۳۸۷۳	۴۵-۴۰ ساله
۸	۱۵	۲۹۳	۷۵/۳	۶۰	۱۲۷۵	۵۰-۴۵ ساله
۲	۳	۱۶۶	۶۳/۵	۳۰۳	۴۷۷	۵۵-۵۰ ساله بیلا
۱۷	۱	۳	*	۲۰	۵۱	سن اظهار نشده
۱۰۳۰	۱۰۱۵	۸۷۴۴	۷۰/۱	۴۱۶۰۲	۶۵۹۷۱	جمع از ۱۵ ساله بیلا - زن
۱۰۳۶	۱۱۴	۲۰	۲۳/۷	۱۹۱۳	۸۰۸۳	۱۹-۱۹ ساله
۱۱۱۶	۲۱۰	۸۶	۷۲/۱	۶۳۵۸	۸۸۲۱	۲۰-۲۴ ساله
۶۵۴	۳۱۶	۳۱۰	۹۲/۹	۱۱۱۷۲	۱۷۱۵۱	۲۵-۲۴ ساله
۵۸۰	۱۵۶	۳۶۶	۸۷/۳	۹۸۰۸	۱۱۲۴۰	۳۰-۲۵ ساله
۶۱	۱۱۲	۱۷۹۴	۷۷/۱	۶۶۱۰	۸۵۷۷	۳۵-۳۰ ساله
۱۷	۷۵	۲۵۵۰	۵۷/۱	۳۵۳۵	۶۱۸۷	۴۰-۳۵ ساله
۳۲	۴۴	۲۰۰۳	۳۷/۵	۱۲۴۶	۳۳۲۵	۴۵-۴۰ ساله
۷	۱۳	۶۶۱	۲۷/۷	۳۶۰	۱۳۰۰	۵۰-۴۵ ساله
۱	۰	۳۶۰	۱۷/۱	۸۰	۴۴۷	۵۵-۵۰ ساله بیلا
۱۵	۱	۱	*	۲۰	۴۰	سن اظهار نشده
۳۴۳۳	۸۵	۱۱۶	۵۲/۱	۴۰۳۰	۷۶۶۴	جمع از ۱۵ ساله بیلا - شهر مهاباد
۷۱۸	۱	-	۳/۱	۲۵	۷۴۴	۱۹-۱۹ ساله
۲۱۷۵	۸	۱	۲۰/۱	۵۴۱	۲۷۳۳	۲۰-۲۴ ساله
۳۸۷	۲۵	۱۴	۷۳/۱	۱۱۷۶	۱۶۰۲	۲۵-۲۴ ساله
۱۷۰	۱۲	۱۴	۸۴/۰	۷۶۹	۶۱۵	۳۰-۲۵ ساله
۱۴	۱۴	۱۱	۹۲/۳	۶۸۰	۷۳۷	۳۵-۳۰ ساله
۸	۱۶	۳۴	۱۰/۷	۵۶۷	۶۳۵	۴۰-۳۵ ساله
۱	۱	۲۰	۸۸/۱	۲۰۵	۲۳۲	۴۵-۴۰ ساله
-	۳	۱۰	*	۴۵	۵۸	۵۰-۴۵ ساله
-	-	۴	*	۱۴	۱۸	۵۵-۵۰ ساله بیلا
-	-	-	-	-	-	سن اظهار نشده
۱۷۱	۱۸۱	۷۱۶	۷۰/۳	۳۷۱۸	۵۳۰۶	جمع از ۱۵ ساله بیلا - زن
۱۳۴	۲۱	۱	۳۷/۰	۲۶۸	۷۲۴	۱۹-۱۹ ساله
۱۴۴	۳۷	۴	۸۰/۷	۷۷۴	۹۵۹	۲۰-۲۴ ساله
۴	۴۸	۳۱	۶۳/۷	۱۲۴۸	۱۳۴۱	۲۵-۲۴ ساله
۷۳	۲۲	۵۲	۷۹/۱	۵۱۰	۷۳۸	۳۰-۲۵ ساله
۱۰	۲۴	۲۱۳	۶۷/۵	۵۱۴	۷۶۱	۳۵-۳۰ ساله
۲	۱۴	۲۳۱	۵۱/۱	۲۶۷	۵۱۴	۴۰-۳۵ ساله
۳	۱۰	۱۲۳	۳۹/۱	۶۲	۱۹۶	۴۵-۴۰ ساله
-	۴	۴۵	*	۱۲	۶۱	۵۰-۴۵ ساله
-	-	۲۷	*	۳	۳۰	۵۵-۵۰ ساله بیلا
-	-	۱	-	-	۲	سن اظهار نشده

بقیه نقدی (شماره ۲) وضع زناشویی بر حسب سن و جنس در جمعیت از ۱۵ ساله بیالای حوزه سرشماری مهاباد: آبانماه ۱۳۳۵ (توامبر ۱۹۵۶)
(سن اظهار نشده نیز جزو جمع سنین از ۱۵ ساله بیالا منظور نشده است)

از واج نکرده	در این همسر		در آرای همسر		جمع	سن و جنس
	در اثر طلاق	در اثر فوت	چند درصد	تعداد		
۱۶۱۷۲	۸۰۴	۲۷۴۵	۶۸/۰	۴۱۸۲۹	۴۱۵۵۰	بقیه نقاط حوزه سرشماری مهاباد سرود جمع از ۱۵ ساله بیالا
۴۹۱۰	۷	۶	۳/۱	۱۸۶	۵۱۰۶	۱۱-ساله
۳۹۱۲	۵۶	۲۶	۲۷/۰	۱۴۹۶	۵۵۴۰	۲۴-ساله
۴۶۱۷	۲۶۹	۲۵۵	۶۶/۷	۱۰۳۰۷	۱۵۴۴۸	۳۴-ساله
۲۱۸۹	۲۲۶	۴۰۵	۷۹/۳	۱۰۲۷۶	۱۳۰۹۶	۴۴-ساله
۳۲۶	۱۱۵	۵۰۱	۸۶/۷	۸۲۹۸	۹۳۱۰	۵۴-ساله
۹۰	۶۲	۶۰۴	۸۹/۴	۶۲۷۹	۷۱۲۶	۶۴-ساله
۲۱	۴۲	۴۹۸	۸۴/۳	۳۰۷۰	۳۶۱۱	۷۴-ساله
۸	۱۹	۲۸۲	۷۵/۲	۹۱۵	۱۲۱۷	۸۴-ساله
۲	۳	۱۶۵	۶۳/۰	۲۸۹	۴۵۹	ساله بیالا
۲۷	۱	۳	*	۲۰	۵۱	ن اظهار نشده
۸۸۵۹	۶۱۴	۸۰۱۸	۷۰/۷	۴۲۸۷۴	۶۰۶۶۵	جمع از ۱۵ ساله بیالا
۵۶۰۲	۹۳	۱۹	۲۲/۴	۱۶۶۵	۷۳۵۶	۱۱-ساله
۱۹۷۳	۲۲۳	۸۲	۷۱/۰	۵۰۸۴	۷۸۶۲	۲۴-ساله
۱۴۹	۲۶۸	۲۷۹	۴۲/۸	۱۵۴۳۴	۱۶۶۳۰	۳۴-ساله
۵۰۷	۱۳۳	۶۴۴	۸۷/۸	۶۲۱۸	۱۰۵۰۲	۴۴-ساله
۵۱	۸۸	۱۰۸۱	۷۸/۰	۶۰۹۶	۷۸۱۶	۵۴-ساله
۲۵	۶۱	۲۳۱۹	۵۷/۱	۳۲۱۸	۵۶۷۲	۶۴-ساله
۲۹	۳۴	۱۸۸۲	۳۷/۸	۱۱۸۴	۳۱۲۹	۷۴-ساله
۷	۸	۸۷۶	۲۸/۱	۳۴۸	۱۲۳۹	۸۴-ساله
۲	۵	۲۳۲	۱۸/۵	۷۷	۴۱۷	ساله بیالا
۱۴	۱	۳	*	۲۰	۳۸	ن اظهار نشده
۱۳۲۶	۳۱	۹۳	۶۷/۱	۲۶۵۸	۴۴۱۱	جمع از ۱۵ ساله بیالا
۶۰۳	-	-	۱/۱	۱۰	۶۱۳	۱۱-ساله
۴۰۷	۱	-	۲۶/۱	۱۵۰	۵۵۸	۲۴-ساله
۲۱۹	۱۳	-	۷۸/۱	۸۸۵	۱۱۲۱	۳۴-ساله
۸۰	۱۲	۱۳	۸۷/۰	۷۰۲	۸۰۷	۴۴-ساله
۱۲	۴	۱۶	۹۵/۱	۶۲۰	۶۵۲	۵۴-ساله
۳	۳	۲۸	۹۱/۷	۳۷۴	۴۰۸	۶۴-ساله
۱	۱	۱۵	۸۶/۱	۱۵۱	۱۶۸	۷۴-ساله
۱	-	۵	*	۴۷	۵۳	۸۴-ساله
-	-	۱۲	*	۱۹	۳۱	ساله بیالا
-	-	-	-	-	-	ن اظهار نشده
۴۹۰	۷۱	۶۶۷	۷۱/۴	۳۰۶۱	۴۲۸۹	جمع از ۱۵ ساله بیالا
۳۱۳	۸	۲	۴۲/۳	۲۷۴	۶۴۷	۱۱-ساله
۸۴	۱۴	۴	۸۴/۱	۵۷۲	۶۷۴	۲۴-ساله
۲	۲۸	۲۵	۹۵/۴	۱۱۴۱	۱۱۶۶	۳۴-ساله
۳۳	۱۴	۸۴	۷۹/۵	۵۰۹	۶۴۰	۴۴-ساله
۳	۴	۲۰۴	۶۵/۰	۳۹۲	۶۰۳	۵۴-ساله
۲	۳	۱۹۷	۳۹/۵	۱۳۲	۲۳۴	۶۴-ساله
۱	-	۱۱۰	۲۰/۱	۲۸	۱۳۹	۷۴-ساله
۱	-	۳۰	*	۸	۳۹	۸۴-ساله
-	-	۱۱	*	۵	۱۶	ساله بیالا

بقیه جدول شماره ۱ - وضع زناشویی بر حسب سن و جنس در جمعیت از ۱۵ ساله بیالای حوزه سرشماری مهاباد - آبانماه ۱۳۳۰ (توامبر ۱۹۵۱)
(سن اظهار نشده نیز جزو جمع سنین از ۱۵ ساله بیالا منظور شده است)

ازدواج نکرده	بی همسر		دارای همسر		جمع	سن و جنس
	در اثر طلاق	در اثر فوت	چند درآمد	تعداد		
۲۶۰	۴۲	۵۶	۷۵/۵	۱ ۱۱۳	۱ ۴۷۴	جمع از ۱۵ ساله بیالا
۱۳۳	-	-	۴/۳	۶	۱۳۹	۱۹-۱۹ ساله
۲۷	۱۵	۴	۱۶/۷	۱۰۶	۱۵۲	۲۰-۲۴ ساله
۶۵	۱۰	۴	۷۱/۷	۲۶۰	۳۳۹	۲۵-۳۴ ساله
۲۳	۹	۹	۵۶/۵	۲۶۲	۳۰۳	۳۵-۴۴ ساله
۳	۴	۱۰	۱۳/۱	۲۳۰	۲۴۷	۴۵-۵۴ ساله
۱	۱	۱۱	۱۲/۵	۶۶	۱۷۴	۵۵-۶۴ ساله
۱	۲	۱۰	*	۷۷	۹۰	۶۵-۷۴ ساله
-	۱	۱۰	*	۴	۱۵	۷۵-۸۴ ساله
۱	-	۱	*	۱	۳	۸۵ ساله بیالا
۶	-	-	*	۶	۱۲	سن اظهار نشده
۱۸۵	۵۹	۲۰۰	۷۱/۱	۱۰۷۱	۱۵۰۷	جمع از ۱۵ ساله بیالا
۱۲۸	۳	-	۲۶/۴	۴۷	۱۷۸	۱۹-۱۹ ساله
۳۸	۷	۳	۷۲/۹	۱۲۹	۱۷۷	۲۰-۲۴ ساله
۱	۱۶	۱۱	۱۲/۴	۳۴۱	۳۶۹	۲۵-۳۴ ساله
۱۵	۱۰	۲۱	۸۵/۷	۲۷۶	۳۲۲	۳۵-۴۴ ساله
۲	۸	۳۸	۷۸/۰	۱۷۰	۲۱۸	۴۵-۵۴ ساله
۱	۵	۴۶	۶۱/۸	۸۴	۱۳۶	۵۵-۶۴ ساله
-	۱	۶۰	*	۲۱	۸۲	۶۵-۷۴ ساله
-	-	۱۵	*	۲	۱۷	۷۵-۸۴ ساله
-	۱	۶	*	۱	۸	۸۵ ساله بیالا
-	-	-	-	-	-	سن اظهار نشده
۱۴۰۸۱	۷۲۹	۲۰۶۴	۶۷/۸	۳۷ ۷۵۶	۵۵ ۶۶۵	جمع از ۱۵ ساله بیالا
۴ ۱۷۴	۷	۶	۳/۱	۱۷۰	۴ ۳۵۷	۱۹-۱۹ ساله
۳ ۵۲۸	۴۰	۲۲	۲۵/۷	۱ ۲۴۰	۴ ۸۳۰	۲۰-۲۴ ساله
۴ ۳۳۳	۲۴۶	۲۴۷	۶۵/۵	۹ ۱۱۲	۱۳ ۱۸۸	۲۵-۳۴ ساله
۲ ۰۸۱	۲۰۶	۲۸۳	۷۸/۶	۹ ۸۱۱	۱۲ ۴۸۶	۳۵-۴۴ ساله
۳۲۱	۱۱۷	۴۷۱	۸۶/۲	۷ ۵۴۷	۸ ۴۶۱	۴۵-۵۴ ساله
۸۶	۵۹	۵۶۵	۸۹/۲	۵ ۸۳۷	۶ ۵۴۷	۵۵-۶۴ ساله
۲۹	۳۹	۴۷۳	۸۴/۰	۲ ۸۴۲	۲ ۳۸۳	۶۵-۷۴ ساله
۷	۱۱	۲۶۷	۷۵/۲	۸۶۴	۱ ۱۴۹	۷۵-۸۴ ساله
۱	۳	۱۵۲	۶۳/۳	۲۶۹	۴۲۵	۸۵ ساله بیالا
۲۱	۱	۳	*	۱۴	۳۹	سن اظهار نشده
۸ ۱۸۵	۷۹۲	۷ ۱۵۱	۷۰/۶	۳۸ ۷۴۱	۵۴ ۸۶۹	جمع از ۱۵ ساله بیالا
۵ ۱۱۱	۸۲	۱۷	۲۰/۳	۱ ۳۲۴	۶ ۵۳۴	۱۹-۱۹ ساله
۱ ۸۵۱	۲۰۲	۷۵	۶۶/۶	۴ ۸۸۳	۷ ۰۶۱	۲۰-۲۴ ساله
۶۴۷	۲۲۴	۲۴۳	۱۲/۶	۱۳ ۱۵۱	۱۵ ۰۶۵	۲۵-۳۴ ساله
۴۵۹	۱۰۹	۵۳۹	۸۸/۴	۸ ۴۳۳	۱ ۵۴۰	۳۵-۴۴ ساله
۴۶	۷۶	۱ ۳۳۹	۷۶/۱	۵ ۵۳۴	۶ ۹۶۵	۴۵-۵۴ ساله
۲۲	۵۳	۲ ۰۷۶	۵۸/۷	۳ ۰۵۲	۵ ۲۰۳	۵۵-۶۴ ساله
۲۸	۳۳	۱ ۷۱۲	۳۹/۰	۱ ۱۳۵	۲ ۹۰۸	۶۵-۷۴ ساله
۶	۸	۸۳۱	۲۸/۶	۳۳۸	۱ ۱۸۲	۷۵-۸۴ ساله
۲	۴	۲۶۶	۱۸/۱	۷۱	۳۱۲	۸۵ ساله بیالا
۱۳	۱	۳	*	۲۰	۳۷	سن اظهار نشده

نقاط کمتر از ۵۰۰۰ نفر

مرد

زن

جدول شماره - وضع سواد بر حسب سن و جنس در جمعیت از ده ساله بیالای حوزه مرشماری مهاباد - آبانماه ۱۳۳۵ (نوامبر ۱۹۵۶)
(سن اظهار نشده نیز جز جمع سنین از ده ساله بیالا منظور شده است)

انتهای که وضع سواد نشان اظهار نشده	نمیخوانند و نمی نویسند	فقط میخوانند	میخوانند و می نویسند (با سواد)				جمع کل	سن و جنس
			تخصیلات رسمی ندارند	تخصیلات رسمی دارند	چند درصد	جمع با سواد		
								کل حوزه مرشماری مهاباد
								مردوزن
								جمع از ده ساله بیالا
۸۳۷	۱۴۱۹۱۲	۵۰۷	۲۱۵۸	۸۹۴۹	۷/۱	۱۱۱۰۷	۱۵۴۳۵۳	۱۴-۱ ساله
۱۳	۱۱۳۳۶	۲۴	۱۷۳	۲۰۴۲	۱۴/۱	۲۷۱۵	۱۱۱۶۸	۱۹-۱ ساله
۷۳	۱۲۱۹۳	۲۳	۱۸۲	۱۴۱۵	۱۱/۸	۱۶۴۷	۱۳۳۳۶	۲۴-۲ ساله
۷۳	۱۵۲۱۱	۲۱	۲۲۰	۱۵۴۰	۱۰/۳	۱۷۶۰	۱۷۰۹۴	۳۴-۲ ساله
۱۷۳	۲۱۳۷۴	۱۱۵	۳۸۸	۱۹۵۱	۶/۷	۲۳۳۹	۳۵۰۰۱	۴۴-۲ ساله
۱۳۸	۲۱۲۴۴	۱۰۰	۴۴۴	۸۲۰	۴/۱	۱۲۶۴	۲۵۷۵۱	۵۴-۱ ساله
۱۱۸	۱۷۷۴۹	۱۴	۳۳۷	۳۷۸	۳/۸	۷۱۵	۱۸۲۷۴	۶۴-۱ ساله
۱۰۰	۱۳۳۴۴	۷۵	۲۳۷	۱۷۲	۳/۱	۴۳۱	۱۳۹۴۱	ساله بیالا
۵۳	۱۰۳۸۰	۴۱	۱۴۱	۷۹	۲/۱	۲۲۲	۱۰۳۱۷	ن اظهار نشده
۱	۸۵	-	۳	۲	*	۵	۱۱	
								سوز
								جمع از ده ساله بیالا
۳۷۶	۲۷۶۰۸	۴۷۴	۲۱۳۷	۷۱۱۳	۱۲/۵	۹۷۵۰	۷۸۴۰۸	۱۴-۱ ساله
۳۰	۶۷۷۱	۲۱	۱۷۲	۲۰۰۰	۲۴/۱	۲۱۷۲	۸۶۶۴	۱۹-۱ ساله
۲۳	۱۴۷۷	۱۶	۱۷۶	۱۱۶۱	۲۲/۸	۱۳۳۷	۵۸۵۳	۲۴-۱ ساله
۲۶	۶۶۶۴	۲۱	۲۱۴	۱۳۴۰	۱۸/۸	۱۵۵۴	۸۲۷۳	۳۴-۱ ساله
۷۷	۱۴۷۴۴	۱۰۸	۳۸۵	۱۷۳۶	۱۲/۴	۲۱۲۱	۱۷۰۵۰	۴۴-۱ ساله
۷۵	۱۳۱۲۶	۹۹	۴۴۱	۷۷۰	۸/۳	۱۲۱۱	۱۴۰۱۱	۵۴-۱ ساله
۵۳	۱۲۶۰	۸۸	۳۳۷	۳۵۱	۶/۹	۶۶۶	۱۰۰۹۷	۶۴-۱ ساله
۶۶	۷۱۸۱	۷۳	۲۶۶	۶۶۸	۵/۶	۴۳۴	۷۷۵۴	ساله بیالا
۳۵	۵۳۴۰	۴۰	۱۱۳	۷۷	۳/۹	۲۲۰	۵۶۲۵	اظهار نشده
۱	۴۵	-	۳	۲	*	۵	۵۱	
								زن
								جمع از ده ساله بیالا
۴۰۱	۷۴۳۰۱	۳۳	۲۱	۱۳۳۱	۱/۸	۱۳۵۷	۷۶۱۴۵	۱۴ ساله
۱۳	۱۰۶۵	۳	۱	۵۴۲	۵/۳	۵۴۳	۱۰۱۷۴	۱۹ ساله
۵۰	۷۷۱۱	۷	۶	۳۰۴	۳/۸	۳۱۰	۸۰۸۳	۲۴ ساله
۴۷	۸۵۶۵	۳	۱	۲۰۰	۲/۳	۲۰۶	۸۸۲۱	۳۴ ساله
۶۶	۱۷۶۳۰	۷	۳	۲۱۵	۱/۲	۲۱۸	۱۷۶۵۱	۴۴ ساله
۶۳	۱۱۱۱۸	۶	۳	۵۰	۰/۵	۵۳	۱۱۲۱۰	۵۴ ساله
۶۵	۸۴۸۹	۴	-	۱۹	۰/۲	۱۹	۸۵۷۷	۶۴ ساله
۳۹	۶۱۴۱	۲	۱	۴	۰/۱	۵	۶۱۸۷	ساله بیالا
۲۸	۵۰۴۰	۱	۱	۲	۰/۱	۳	۵۰۷۲	اظهار نشده
-	۴۰	-	-	-	-	-	۴۰	
								شهر مهاباد
								مردوزن
								از ده ساله بیالا
۱	۱۰۶۸۲	۷۳	۳۷۱	۳۶۳۷	۲۷/۱	۴۰۰۸	۱۴۷۷۴	۱ ساله
۲	۹۳۹	۵	۴۶	۸۵۰	۴۸/۱	۸۶۶	۱۸۰۲	۱ ساله
-	۹۱۷	۱	۱۲	۵۳۸	۳۷/۵	۵۵۰	۱۴۶۸	۱ ساله
۱	۲۷۷۸	۶	۴۱	۸۶۶	۱۴/۶	۹۰۷	۳۶۶۲	۱ ساله
۲	۲۰۲۲	۱۹	۳۸	۸۴۲	۳۰/۱	۸۸۰	۲۹۲۳	۱ ساله
۱	۱۱۲۰	۱۳	۸۸	۳۳۱	۲۵/۳	۴۱۹	۱۶۵۳	۱ ساله
-	۱۲۶۹	۱۴	۷۳	۱۴۲	۱۴/۱	۲۱۵	۱۴۹۸	۱ ساله
۱	۱۰۰۷	۶	۲۷	۵۵	۱۰/۷	۱۲۴	۱۱۳۹	بیالا
۱	۵۳۸	۶	۳۶	۱۳	۸/۲	۴۶	۵۶۵	اظهار نشده
-	۲	-	-	-	-	-	۲	

دبکه جمع کل کمتر از ۱۰۰ باشد چند درصد نشان داده نمی شود.

-۱۲-

۰۰۹ ۰۰۸ ۰۰۷ ۰۰۶ ۰۰۵ ۰۰۴ ۰۰۳ ۰۰۲ ۰۰۱

بقیه جدول شماره ۵- وضع سواد بر حسب سن و جنس در جمعیت از ده ساله بیالای حوزه سرشماری میاباد : آبانماه ۱۳۳۰ (نوامبر ۱۹۵۶)
(سن اظهار نشده نیز جزو جمع سنین از ده ساله بیالای منظور شده است)

آنهایکه در سواد نشان اظهار نشده	میتوانند بخوانند و بنویسند	نقطه میتوانند بخوانند	میتوانند بخوانند و بنویسند (با سواد)			جمع کل	سن و جنس شهر میاباد	
			تحصیلات رسمی ندارند	تحصیلات رسمی دارند	چند درصد			
۴	۵۱۶۷	۶۳	۳۵۱	۳۰۳۶	۲۹/۳	۳۳۹۴	۸۶۲۸	جمع از ده ساله بیالا
-	۳۲۵	۴	۱۵	۶۱۹	۶۵/۸	۶۳۴	۹۶۴	۱۴-۱۰ ساله
-	۳۵۲	۱	۸	۳۸۳	۵۲/۶	۳۹۱	۷۴۴	۱۹-۱۵ ساله
-	۱۹۲۳	۵	۳۷	۷۶۸	۲۹/۵	۸۰۵	۲۷۳۳	۲۴-۲۰ ساله
-	۷۱۳	۱۴	۳۸	۳۵۷	۵۰/۰	۷۱۵	۱۶۰۲	۲۹-۲۵ ساله
۱	۵۱۱	۱۱	۸۵	۳۰۷	۴۱/۸	۳۹۲	۶۱۵	۳۴-۳۰ ساله
-	۵۱۵	۱۳	۷۳	۱۳۶	۲۸/۴	۲۰۹	۷۳۷	۳۹-۳۵ ساله
۱	۴۱۵	۹	۶۷	۵۲	۱۹/۲	۱۲۰	۶۲۵	۴۴-۴۰ ساله
۱	۲۵۳	۶	۳۵	۱۳	۱۵/۶	۴۸	۳۰۸	۴۹-۴۵ ساله بیالا
-	-	-	-	-	-	-	-	سن اظهار نشده
۵	۵۵۱۵	۱۰	۱۳	۶۰۱	۱۰/۰	۶۱۴	۶۱۴۴	جمع از ده ساله بیالا
۱	۶۰۴	۱	۱	۲۳۱	۲۷/۷	۲۳۲	۸۳۸	۱۴-۱۰ ساله
-	۵۶۵	-	۴	۱۵۵	۲۲/۰	۱۵۹	۷۲۴	۱۹-۱۵ ساله
۱	۸۵۵	۱	۴	۶۸	۱۰/۶	۱۰۲	۶۵۹	۲۴-۲۰ ساله
۲	۱۲۲۹	۵	-	۸۵	۶/۴	۸۵	۱۳۲۱	۲۹-۲۵ ساله
-	۷۰۹	۲	۳	۲۴	۳/۷	۲۷	۷۳۸	۳۴-۳۰ ساله
-	۷۵۴	۱	-	۶	۰/۸	۶	۷۶۱	۳۹-۳۵ ساله
-	۵۱۲	-	-	۲	۰/۴	۲	۵۱۴	۴۴-۴۰ ساله
۱	۲۸۵	-	۱	-	۰/۳	۱	۲۸۷	۴۹-۴۵ ساله بیالا
-	۲	-	-	-	-	-	۲	سن اظهار نشده
بقیه تقابل حوزه سرشماری میاباد								
۸۱۸	۱۳۱۲۳۰	۴۳۴	۱۷۸۷	۵۳۱۲	۵/۱	۷۰۹۹	۱۳۱۵۸۱	جمع از ده ساله بیالا
۱۱	۱۵۴۰۷	۱۹	۱۵۷	۱۶۹۲	۱۰/۶	۱۸۴۹	۶۷۳۶۶	۱۴-۱۰ ساله
۷۳	۱۱۲۲۶	۲۲	۱۷۰	۹۲۷	۸/۸	۱۰۶۷	۱۲۴۶۸	۱۹-۱۵ ساله
۷۲	۱۲۴۵۱	۲۶	۱۷۹	۶۷۴	۶/۴	۸۵۳	۱۳۴۰۲	۲۴-۲۰ ساله
۱۷۱	۳۰۳۵۲	۲۶	۳۵۰	۱۰۱۰	۴/۵	۱۴۵۹	۳۲۰۷۸	۲۹-۲۵ ساله
۱۳۷	۳۰۳۲۴	۱۲	۳۵۶	۴۸۹	۳/۵	۸۴۵	۲۴۰۹۸	۳۴-۳۰ ساله
۱۱۸	۱۶۴۸۰	۷۸	۲۶۴	۲۳۶	۲/۹	۵۰۰	۶۷۱۷۶	۳۹-۳۵ ساله
۱۰۴	۱۲۳۱۵	۶۶	۲۰۰	۱۱۷	۲/۵	۳۱۷	۱۲۸۰۲	۴۴-۴۰ ساله
۵۶	۶۸۴۲	۳۵	۱۰۸	۶۶	۱/۷	۱۷۴	۱۰۱۰۲	۴۹-۴۵ ساله بیالا
۱	۸۳	-	۳	۲	*	۵	۸۱	سن اظهار نشده
۳۷۲	۶۲۴۴۱	۴۱۱	۱۷۷۹	۴۵۷۷	۶/۱	۶۳۵۶	۶۹۵۸۰	جمع از ده ساله بیالا
۲۹	۶۴۴۶	۱۷	۱۵۷	۱۳۸۱	۱۱/۲	۱۵۳۸	۸۰۳۵	۱۴-۱۰ ساله
۲۳	۴۱۲۵	۱۵	۱۶۸	۷۷۸	۱۸/۵	۹۴۶	۵۱۰۹	۱۹-۱۵ ساله
۲۶	۴۷۴۱	۲۴	۱۷۷	۵۷۲	۱۳/۵	۷۴۹	۵۵۴۰	۲۴-۲۰ ساله
۷۷	۱۳۱۵۱	۲۴	۳۴۷	۱۷۱	۸/۶	۱۳۲۶	۱۵۴۴۸	۲۹-۲۵ ساله
۷۴	۱۲۶۱۵	۸۸	۳۵۶	۴۶۳	۶/۰	۸۱۹	۱۳۵۹۶	۳۴-۳۰ ساله
۵۳	۸۷۴۵	۷۵	۲۶۴	۲۲۳	۵/۲	۴۸۷	۹۳۶۰	۳۹-۳۵ ساله
۶۵	۶۲۸۶	۶۴	۱۶۱	۱۱۵	۴/۴	۳۱۴	۷۱۲۹	۴۴-۴۰ ساله
۲۴	۵۰۸۷	۳۴	۱۰۸	۶۴	۳/۲	۱۷۲	۵۳۱۷	۴۹-۴۵ ساله بیالا
۱	۴۵	-	۳	۲	*	۵	۵۱	سن اظهار نشده

* در مواردیکه جمع کل کمتر از ۱۰۰ باشد چند درصد نشان داده نمیشود.

بجه جدول شماره ۵- وضع سواد بر حسب سن و جنس در جمعیت از ده ساله بالای حوزه سرشماری مهاباد : آبانماه ۱۳۳۵ (نوامبر ۱۹۵۶)
(سن اظهار نشده نیز جز جمع سن از ده ساله بالا منظور شده است)

سن و جنس	جمع کل	چخوانند و نتوانستند (با سواد)			جمع با سواد	چند درصد	تحصیلات رسمی دارند	تحصیلات رسمی ندارند	نقطه میخوانند	نمیخوانند و نتوانستند	آنهایکه وضع سوادشان اظهار نشده
		جمع با سواد	چند درصد	تحصیلات رسمی دارند							
زن ع از ده ساله بیالا	۷۰۰۰۱	۲۹۳	۱/۱	۷۳۵	۸	۲۳	۶۸۷۸۶	۴۱	۱۱	۱۱	
۱۴ ساله	۶۳۳۱	۳۱۱	۳/۳	۳۱۱	-	-	۸۱۱۱	۲	۱۲	۱۲	
۱۹ ساله	۷۳۵۹	۱۵۱	۲/۱	۱۴۹	۲	۲	۷۱۵۱	۷	۵۰	۵۰	
۲۴ ساله	۷۸۶۲	۱۰۴	۱/۵	۱۰۲	۲	۲	۷۷۱۰	۲	۴۶	۴۶	
۳۴ ساله	۱۱۶۳۰	۱۲۲	۰/۸	۱۲۰	۳	۳	۱۱۴۰۱	۲	۹۴	۹۴	
۴۴ ساله	۱۰۵۰۲	۲۶	۰/۲	۲۶	-	-	۱۰۴۰۶	۴	۶۳	۶۳	
۵۴ ساله	۲۸۱۱	۱۳	۰/۲	۱۳	-	-	۲۷۳۰	۲	۶۵	۶۵	
۶۴ ساله	۶۶۲	۳	۰/۱	۳	۱	۱	۶۵۹	۲	۲۹	۲۹	
۷۴ ساله	۴۷۸۵	۲	-	۲	-	-	۴۷۸۳	۱	۲۷	۲۷	
اظهار نشده	۳۸	-	-	-	-	-	۳۸	-	-	-	
میاندر آب مرد و زن	۱۰۲۴۴	۲۱۲۶	۲۰/۸	۲۰۵۶	۲۳	۲۳	۸۰۶۲	۴۱	۱۱	۱۱	
ع از ده ساله بیالا	۱۰۲۴۴	۲۱۲۶	۲۰/۸	۲۰۵۶	۲۳	۲۳	۸۰۶۲	۴۱	۱۱	۱۱	
۱۴ ساله	۱۵۴۴	۷۲۲	۴۶/۸	۷۱۶	۶	۶	۸۲۱	-	۱	۱	
۱۹ ساله	۱۲۲۰	۴۰۴	۳۲/۱	۳۱۹	۵	۵	۸۰۲	۲	۱	۱	
۲۴ ساله	۱۲۳۲	۲۵۷	۲۰/۶	۲۵۰	۷	۷	۹۶۸	۴	۲	۲	
۳۴ ساله	۲۳۱۷	۲۷۱	۱۱/۰	۲۱۴	۷	۷	۲۰۲۱	۱۱	۴	۴	
۴۴ ساله	۱۴۴۷	۲۰۷	۱۴/۳	۱۱۲	۱۵	۱۵	۱۲۲۸	۱۲	-	-	
۵۴ ساله	۱۲۵۵	۱۰۴	۸/۳	۸۷	۱۷	۱۷	۱۱۴۷	۴	-	-	
۶۴ ساله	۷۴۲	۴۱	۵/۵	۳۵	۶	۶	۶۹۴	۵	۲	۲	
۷۴ ساله	۴۴۱	۲۳	۵/۲	۱۳	۱۰	۱۰	۴۲۰	۳	-	-	
اظهار نشده	۱	-	-	-	-	-	۱	-	-	-	
مرد ع از ده ساله بیالا	۵۲۵۵	۱۱۶۷	۳۱/۳	۱۰۷۶	۲۱	۲۱	۳۰۶۷	۳۷	۴	۴	
۱۹ ساله	۸۴۴	۵۱۱	۶۰/۵	۵۰۵	۶	۶	۳۳۳	-	-	-	
۱۹ ساله	۶۱۲	۳۰۱	۴۹/۱	۲۹۷	۴	۴	۳۱۱	-	۱	۱	
۲۴ ساله	۵۰۸	۱۹۴	۳۸/۸	۱۸۸	۶	۶	۳۱۰	۳	۱	۱	
۳۴ ساله	۱۱۲۱	۲۸۷	۲۵/۶	۲۸۰	۷	۷	۸۲۱	۱۱	۲	۲	
۴۴ ساله	۸۰۷	۱۶۱	۲۲/۷	۱۷۶	۱۵	۱۵	۶۰۴	۱۲	-	-	
۵۴ ساله	۶۵۲	۱۰۲	۱۵/۶	۸۵	۱۷	۱۷	۵۴۶	۴	-	-	
۶۴ ساله	۴۰۸	۲۹	۷/۳	۲۳	۶	۶	۳۸۵	۴	-	-	
۷۴ ساله	۲۵۲	۲۲	۸/۷	۱۲	۱۰	۱۰	۲۳۰	۳	-	-	
اظهار نشده	-	-	-	-	-	-	-	-	-	-	
زن ع از ده ساله بیالا	۴۹۸۶	۴۸۲	۹/۷	۴۸۰	۲	۲	۴۴۹۱	۴	۷	۷	
۱ ساله	۷۰۰	۲۱۱	۳۰/۱	۲۱۱	-	-	۴۸۸	-	۱	۱	
۱ ساله	۶۴۷	۱۰۲	۱۵/۶	۱۰۲	۱	۱	۵۴۲	۲	-	-	
۲ ساله	۶۷۴	۶۳	۹/۳	۶۳	۱	۱	۶۰۸	۱	۲	۲	
۳ ساله	۱۱۹۶	۸۴	۷/۰	۸۴	-	-	۱۱۱۰	-	۲	۲	
۴ ساله	۶۴۰	۱۶	۲/۵	۱۶	-	-	۶۲۴	-	-	-	
۵ ساله	۶۰۲	۲	۰/۳	۲	-	-	۶۰۱	-	-	-	
۶ ساله	۳۳۴	۲	۰/۱	۲	-	-	۳۳۲	۱	۲	۲	
۷ ساله	۱۹۴	۱	۰/۵	۱	-	-	۱۹۳	-	-	-	
اظهار نشده	۱	-	-	-	-	-	۱	-	-	-	

بلیه جدول شماره ۵- وضع سواد بر حسب سن و جنس در جمعیت از ده ساله بیلای محوزه سرشماری مهاباد (آبانماه ۱۳۳۵) (نوامبر ۱۹۵۶)
(سن اظهار نشده نیز جزو جمع سنین از ده ساله بیلای منظور شده است)

آنهایکه وضع سوادشان اظهار نشده	تعیین کنند بخوانند و بنویسند	نقطه میخوانند بخوانند	میخوانند بخوانند و بنویسند (با سواد)			جمع کل	سن و جنس
			تخصیلات رسمی نده دارند	تخصیلات رسمی ندارند	چند درصد		
۴	۲۸۵۶	۲۴	۱۴	۵۰۷	۱۷/۲	۶۰۱	جمع کل
						۳۴۸۵	بویکان مرد زن جمع از ده ساله بیلای
۱	۲۴۲	-	۵	۱۵۶	۲۱/۱	۱۶۱	۱۰-۱۴ ساله
-	۲۲۱	-	۵	۶۱	۲۰/۲	۶۶	۱۵-۱۹ ساله
-	۲۵۱	۲	۸	۶۸	۲۳/۱	۷۶	۲۰-۲۴ ساله
۱	۵۸۴	۱	۷	۱۱۵	۱۷/۲	۱۲۲	۲۵-۲۹ ساله
۲	۵۴۱	۹	۱۹	۵۱	۱۱/۲	۷۰	۳۰-۳۴ ساله
-	۴۱۸	۶	۲۶	۱۵	۸/۸	۴۱	۳۵-۳۹ ساله
-	۲۸۷	۴	۱۲	۷	۶/۱	۱۶	۴۰-۴۴ ساله
-	۱۱۷	۲	۱۲	۴	۷/۱	۱۶	۴۵-۴۹ ساله
-	۱۲	-	-	-	-	-	۵۰-۵۴ ساله
-	-	-	-	-	-	-	۵۵-۵۹ ساله
-	-	-	-	-	-	-	۶۰-۶۴ ساله
-	-	-	-	-	-	-	۶۵-۶۹ ساله
-	-	-	-	-	-	-	سن اظهار نشده
۱	۱۱۷۵	۲۳	۱۲	۴۴۰	۲۰/۷	۵۲۲	جمع از ده ساله بیلای
-	۱۲۰	-	۵	۱۲۲	۵۲/۲	۱۲۷	۱۰-۱۴ ساله
-	۶۶	-	۵	۶۸	۵۲/۵	۷۳	۱۵-۱۹ ساله
-	۸۱	۲	۷	۵۶	۴۲/۱	۶۶	۲۰-۲۴ ساله
-	۲۲۴	۱	۶	۱۰۸	۲۳/۱	۱۱۴	۲۵-۲۹ ساله
۱	۲۲۶	۹	۱۹	۴۸	۲۲/۱	۶۷	۳۰-۳۴ ساله
-	۲۰۱	۵	۲۶	۱۵	۱۱/۱	۴۱	۳۵-۳۹ ساله
-	۱۵۱	۴	۱۲	۷	۱۰/۱	۱۶	۴۰-۴۴ ساله
-	۶۱	۲	۱۲	۳	۱۲/۱	۱۵	۴۵-۴۹ ساله
-	۱۲	-	-	-	-	-	۵۰-۵۴ ساله
-	-	-	-	-	-	-	۵۵-۵۹ ساله
-	-	-	-	-	-	-	۶۰-۶۴ ساله
-	-	-	-	-	-	-	۶۵-۶۹ ساله
-	-	-	-	-	-	-	سن اظهار نشده
۲	۱۶۸۱	۱	۴	۱۷	۲/۱	۶۶	جمع از ده ساله بیلای
۱	۲۲۲	-	-	۲۴	۶/۷	۲۴	۱۰-۱۴ ساله
-	۱۵۵	-	-	۲۳	۱۲/۱	۲۳	۱۵-۱۹ ساله
-	۱۶۷	-	۱	۴	۵/۱	۱۰	۲۰-۲۴ ساله
۱	۲۶۰	-	۱	۷	۶/۲	۸	۲۵-۲۹ ساله
۱	۲۱۸	-	-	۳	۰/۱	۳	۳۰-۳۴ ساله
-	۲۱۷	۱	-	-	-	-	۳۵-۳۹ ساله
-	۱۲۶	-	-	-	-	-	۴۰-۴۴ ساله
-	۱۰۶	-	-	۱	۰/۱	۱	۴۵-۴۹ ساله
-	-	-	-	-	-	-	۵۰-۵۴ ساله
-	-	-	-	-	-	-	۵۵-۵۹ ساله
-	-	-	-	-	-	-	۶۰-۶۴ ساله
-	-	-	-	-	-	-	۶۵-۶۹ ساله
-	-	-	-	-	-	-	سن اظهار نشده
۸۰۳	۱۲۰۳۱۱	۳۶۶	۱۶۲۰	۲۷۱۴	۳/۵	۴۳۶۶	جمع کل
						۱۲۵۸۵۲	نقاط کمتر از ۵۰۰ نفر مرد زن جمع از ده ساله بیلای
۸۶	۱۴۲۴۴	۱۶	۱۴۶	۸۲۰	۶/۳	۶۶۶	۱۰-۱۴ ساله
۷۲	۱۰۲۰۲	۲۰	۱۶۰	۴۳۷	۵/۵	۵۹۷	۱۵-۱۹ ساله
۶۶	۱۱۳۳۲	۲۰	۱۶۰	۳۵۶	۴/۱	۵۲۰	۲۰-۲۴ ساله
۱۶۶	۲۷۸۳۷	۸۴	۳۳۶	۶۳۰	۳/۳	۶۶۶	۲۵-۲۹ ساله
۱۳۵	۲۱۲۵۲	۷۱	۳۱۲	۲۴۶	۲/۱	۵۶۸	۳۰-۳۴ ساله
-	-	-	-	-	-	-	۳۵-۳۹ ساله
۱۱۸	۱۴۹۱۵	۶۸	۲۲۱	۱۳۴	۲/۳	۳۵۵	۴۰-۴۴ ساله
۱۰۲	۱۱۳۳۴	۵۷	۱۸۱	۷۵	۲/۲	۲۵۷	۴۵-۴۹ ساله
۵۱	۱۲۳۵	۳۰	۸۶	۴۹	۱/۴	۱۳۵	۵۰-۵۴ ساله
۱	۷۰	-	۳	۲	*	۵	۵۵-۵۹ ساله
-	-	-	-	-	-	-	۶۰-۶۴ ساله
-	-	-	-	-	-	-	۶۵-۶۹ ساله
-	-	-	-	-	-	-	سن اظهار نشده

* - در مواردیکه جمع کل کمتر از ۱۰۰ باشد چند درصد نشان داده نمیشود.

بقیه جدول شماره ۵- وضع سواد بر حسب سن و جنس در جمعیت از ده ساله بیالای حوزه سرشماری مهاباد: آبانماه ۱۳۳۵ (نوامبر ۱۹۵۶)
(سن اظهار نشده نیز جزو جمع سنین از ده ساله بیالای منظور شده است)

آنها که وضع سوادشان اظهار نشده	نیستوانند بخوانند و نویسند	تعداد نمیتوانند بخوانند	میتوانند بخوانند و نویسند (با سواد)			جمع کل	سن و جنس	
			تحصیلات رسمی ندارند	تحصیلات رسمی دارند	چند درصد			
۳۶۷	۵۷ ۶۹۹	۳۵۱	۱ ۶۱۶	۲ ۵۶۱	۱/۸	۴ ۱۷۷	۱۲ ۵۹۴	جمع از ده ساله بیالا
۲۹	۵ ۹۹۳	۱۷	۱۴۶	۷۴۴	۱۲/۸	۸۹۰	۶ ۹۹۹	۱۰-۱ ساله
۲۲	۳ ۷۴۸	۱۵	۱۵۹	۴۱۲	۱۲/۱	۵۷۲	۴ ۳۵۷	۱۱-۱ ساله
۲۵	۴ ۲۹۷	۱۱	۱۶۴	۲۲۵	۱۰/۱	۴۸۹	۴ ۸۳۰	۱۲-۱ ساله
۷۵	۱۲ ۹۰۶	۸۲	۲۲۹	۵۲۱	۶/۶	۷۵۰	۱۲ ۶۸۸	۱۳-۱ ساله
۷۳	۱۱ ۷۸۵	۶۷	۳۱۲	۲۳۹	۴/۵	۵۶۱	۱۲ ۴۸۶	۱۴-۱ ساله
۵۳	۷ ۹۹۸	۶۶	۲۱۱	۱۲۳	۴/۱	۳۳۴	۸ ۴۶۱	۱۵-۱ ساله
۶۵	۴ ۴۷۰	۵۶	۱۸۱	۷۵	۳/۶	۲۵۶	۶ ۵۹۷	۱۶-۱ ساله
۲۴	۴ ۴۶۹	۲۹	۸۱	۱۹	۲/۷	۱۰۰	۴ ۹۵۷	۱۷-۱ ساله بیالا
۱	۳۳	-	۳	۲	-	۵	۳۹	سن اظهار نشده
۴۳۶	۶۲ ۶۱۲	۱۸	۴	۱۸۸	۰/۳	۱۹۲	۱۲ ۲۵۸	جمع از ده ساله بیالا
۶۰	۸ ۲۵۱	۲	-	۷۶	۰/۶	۷۶	۸ ۳۲۹	۱۰-۱ ساله
۵۰	۶ ۴۵۴	۵	۱	۲۴	۰/۴	۲۵	۶ ۵۳۴	۱۱-۱ ساله
۴۴	۶ ۹۳۵	۱	-	۲۱	۰/۴	۲۱	۷ ۰۱۱	۱۲-۱ ساله
۹۱	۱۴ ۹۳۱	۲	۲	۲۹	۰/۳	۳۱	۱۵ ۰۶۵	۱۳-۱ ساله
۶۳	۹ ۴۶۷	۴	-	۷	۰/۱	۷	۹ ۵۴۰	۱۴-۱ ساله
۶۵	۶ ۹۱۷	۲	-	۱۱	۰/۲	۱۱	۶ ۹۲۵	۱۵-۱ ساله
۳۷	۵ ۱۶۴	۱	۱	-	-	-	۵ ۲۰۲	۱۶-۱ ساله
۲۷	۴ ۴۵۶	۱	-	-	-	-	۴ ۴۸۴	۱۷-۱ ساله بیالا
-	۳۷	-	-	-	-	-	۳۷	سن اظهار نشده

- در مواردیکه جمع کمتر از ۱۰۰ باشد چند درصد نشان داده نمیشود.

کتابخانه مرکز آمار ایران
شماره ۴۴۳۱

۰۹ ۰۰۸ ۰۰۳ ۰۱۵ ۰۰۸ ۰۰۳ ۰۰۱ ۰۰۱

جدول شماره ۱۶- آخرین مدرک تحصیلی بر حسب سن و جنس در جمعیت از ده ساله بیالای حوزه سرشماری مهاباد: آبانماه ۱۳۳۵ (نویسنده ۱۳۵۶)
(سن اظهار نشده نیز جزا جمع سنین از ده ساله بیالا منظور شده است)

سن اظهار نشده	از ۲۰ ساله بیالا						از ۱۰ تا ۲۴ ساله				جمع از ده ساله بیالا	آخرین درجه تحصیلی و جنس کل حوزه سرشماری مهاباد مرد و زن
	۱۰-ساله بیالا	۱۱-۱۰ ساله	۱۲-۱۰ ساله	۱۳-۱۰ ساله	۱۴-۱۰ ساله	جمع	۱۰-۱۰ ساله	۱۱-۱۰ ساله	۱۲-۱۰ ساله	جمع		
۸۹	۱۰۶۹۰	۱۳۷۹۸	۱۸۳۳۰	۲۴۹۹۳	۳۳۱۰۶	۱۰۰۸۴۲	۱۰۰۸۲	۱۲۴۹۳	۱۶۶۵۱	۳۳۲۶۶	۴۰۶۵۷	فنا صیغه مدرک تحصیلی رسمی زنه و یاد درجه تحصیلی خود را پار کرده اند
-	-	-	۰	۴	۱۳	۷۲	۶	۱۱	۱۰۰	۱۱۷	۱۳۹	لهای ابتدائی
-	۱۰	۱۰	۳۱	۴۰	۸۸	۱۸۸	۷۲	۳۷	۲۹۱	۴۰۰	۵۸۸	سال ۱ ابتدائی
-	۰	۲۰	۲۱	۵۲	۱۳۸	۲۳۷	۱۲۲	۷۱	۵۷۹	۷۷۲	۹۹۱	سال ۲ ابتدائی
-	۱۰	۱۴	۵۶	۸۷	۲۲۹	۳۹۶	۱۴۹	۱۰۰	۶۰۷	۹۱۱	۱۳۰۷	سال ۳ ابتدائی
-	۱	۱۴	۲۹	۱۸	۲۱۹	۳۳۹	۱۶۹	۲۶۶	۵۱۱	۹۴۶	۱۲۸۰	سال ۴ ابتدائی
۲	۱۹	۲۱	۱۴۲	۲۵۷	۸۲۹	۱۶۰۸	۵۲۲	۴۱۶	۱۶۳	۱۲۳۱	۲۶۴۱	سال ۵ ابتدائی
-	-	-	-	-	-	-	-	-	-	-	-	سال ۶ ابتدائی
-	-	۱	۲	۱۸	۴۰	۶۷	۷۷	۱۴۱	۱۰۱	۲۶۹	۳۸۶	لهای متوسطه
-	-	۲	۱۰	۱۷	۵۵	۸۴	۹۹	۱۴۲	۲۶	۲۶۷	۳۵۱	سال ۱ متوسطه
-	۱	۷	۱۷	۲۱	۱۳۷	۲۲۳	۱۰۹	۱۰۷	۶	۲۴۵	۴۴۸	سال ۲ متوسطه
-	۱	۱	۲	۱۲	۹۴	۲۰	۴۶	۲۱	-	۱۰۷	۱۳۷	سال ۳ متوسطه
-	-	۱	۸	۱۷	۷۰	۱۶	۱۰۰	۲۱	-	۱۴۱	۲۱۷	سال ۴ متوسطه
-	-	۰	۰	۱۲	۲۲	۴۴	۳۴	۴	-	۳۸	۸۲	سال ۵ متوسطه
-	-	-	-	-	-	-	-	-	-	-	-	سال ۶ متوسطه
-	-	-	-	-	-	-	-	-	-	-	-	لهای دانشگاه
-	-	-	-	-	۱	۱	-	۱	-	۱	۲	سال ۱ دانشگاه
-	-	-	۲	۲	۳	۸	۱	-	-	۱	۹	سال ۲ دانشگاه
-	-	۲	۷	۲۲	۳۹	۸۰	۶	-	-	۶	۸۲	سال ۳ دانشگاه
-	-	۱	۹	۹	۳	۶	-	-	-	-	۶	سال ۴ دانشگاه و بیشتر
-	-	-	-	-	-	-	-	-	-	-	-	مرد
۹۱	۵۵۱۸	۷۱۱۰	۱۷۷۲	۱۳۷۱۰	۱۰۳۶۰	۵۲۰۸۰	۶۰۰۰	۱۷۰۸	۷۰۱۳	۱۸۱۷۱	۷۰۸۰۰	فنا صیغه مدرک تحصیلی رسمی از ده و یاد درجه تحصیلی خود را ظهار نکرده اند
-	-	-	۰	۴	۱۳	۲۲	۶	۱۰	۷۲	۸۸	۱۱۰	لهای ابتدائی
-	۱۰	۱۰	۳۱	۴۲	۹۶	۱۷۷	۶۸	۳۳	۲۱۶	۳۱۷	۴۹۹	سال ۱ ابتدائی
-	۰	۲۰	۲۱	۵۱	۱۱۸	۲۱۰	۱۰۹	۵۲	۴۵۰	۶۱۲	۸۲۷	سال ۲ ابتدائی
-	۱۰	۱۴	۵۳	۸۰	۱۶۸	۳۵۰	۱۳۲	۱۲۰	۴۹۳	۷۵۰	۱۱۰۰	سال ۳ ابتدائی
-	۱	۱۴	۲۷	۲۶	۲۰۰	۳۱۶	۱۱۴	۱۱۳	۴۱۱	۷۶۸	۱۰۸۴	سال ۴ ابتدائی
۲	۱۹	۲۰	۱۳۹	۲۳۶	۷۲۱	۱۳۸۶	۴۴۴	۳۰۱	۱۴۴	۱۹۶	۲۴۳۷	سال ۵ ابتدائی
-	-	-	-	-	-	-	-	-	-	-	-	سال ۶ ابتدائی
-	-	-	۲	۱۴	۴۰	۵۱	۷۴	۱۴۶	۷۹	۱۷۹	۲۳۰	لهای متوسطه
-	۱	۳	۱۷	۴۶	۹۶	۷۴	۸۸	۱۱۰	۲۱	۲۲۴	۲۹۸	سال ۱ متوسطه
-	۱	۱	۱۷	۲۰	۱۲۴	۲۰۸	۹۱	۸۹	۰	۱۸۰	۳۹۳	سال ۲ متوسطه
-	-	۱	۲	۱۲	۱۲	۲۸	۴۳	۵۱	-	۶۲	۱۲۱	سال ۳ متوسطه
-	-	۰	۰	۱۰	۲۲	۸۳	۶۰	۲۰	-	۱۱۰	۱۶۸	سال ۴ متوسطه
-	-	۰	۰	۱۲	۲۱	۴۲	۳۰	۴	-	۳۴	۷۶	سال ۵ متوسطه
-	-	-	-	-	-	-	-	-	-	-	-	سال ۶ متوسطه
-	-	-	-	-	-	-	-	-	-	-	-	لهای دانشگاه
-	-	-	-	-	۱	۱	-	-	-	-	۱	سال ۱ دانشگاه
-	۱	-	۲	۷	۳	۸	۱	-	-	۱	۹	سال ۲ دانشگاه
-	-	۱	۷	۲۲	۳۸	۷۸	۶	-	-	۴	۸۲	سال ۳ دانشگاه
-	۱	-	۱	۳	۳	۸	-	-	-	-	۸	سال ۴ دانشگاه و بیشتر

پیوه جدول شماره ۶- آخرین مدرک تحصیلی بر حسب سن و جنس در جمعیت از ده ساله بیالای حوزه سرشماری مهاباد - آبانماه ۱۳۳۵ (نوامبر ۱۹۵۶)
(سن اظهارکننده نیز جز جمع سنین از ده ساله بیالا منظور شده است)

سن اظهارکننده	از ۲۵ ساله بیالا						از ۱۰ تا ۲۴ ساله				جمع از ده ساله بیالا	رتبه درجه تحصیلی و جنس
	۱۵-۲۵ ساله بیالا	۱۴-۵۵ ساله	۱۳-۶۵ ساله	۱۲-۷۵ ساله	۱۱-۸۵ ساله	جمع	۱۱-۲۰ ساله	۱۰-۳۰ ساله	۹-۴۰ ساله	جمع		
۴۰	۵۰۷۲	۶۱۸۳	۸۵۶۳	۱۱۱۹۸	۱۷۷۴۶	۱۸۷۶۲	۸۶۳۲	۷۷۸۰	۹۶۳۸	۱۶۰۰۰	۷۱۸۰۷	یکه مدرک تحصیلی رسمی و نادرجه تحصیلی خود را کرده اند
-	-	-	-	-	-	-	-	۱	۲۸	۱۶	۲۹	ابتدائی
-	-	-	-	۲	۶	۱۱	۴	۴	۷۰	۸۲	۹۴	ابتدائی
-	-	-	-	۲	۱۰	۱۲	۱۳	۱۸	۱۲۹	۱۱۰	۱۷۲	ابتدائی
-	-	-	۳	۷	۲۱	۴۱	۱۷	۳۰	۱۱۴	۱۱۱	۱۰۲	ابتدائی
-	-	-	۲	۲	۱۹	۲۳	۲۵	۵۳	۱۰۰	۱۷۸	۱۰۱	ابتدائی
-	-	۱	۲	۲۱	۱۷	۱۲۴	۷۸	۱۱۵	۵۹	۲۵۲	۲۷۴	ابتدائی
-	-	-	-	-	-	-	-	-	-	-	-	متوسطه
-	-	۱	۱	۴	۵	۱۱	۳	۱۰	۲۲	۴۰	۵۱	متوسطه
-	-	-	۱	-	۹	۱۰	۱۱	۲۷	۰	۱۲	۵۳	متوسطه
-	-	۱	-	۱	۱۳	۱۵	۱۸	۱۸	۰	۴۰	۵۵	متوسطه
-	-	-	-	-	۲	۲	۰	۱۰	-	۱۴	۱۶	متوسطه
-	-	-	۳	۲	۸	۱۳	۱۰	۶	-	۱۶	۲۹	متوسطه
-	-	۱	-	۱	۱	۲	۰	-	-	۴	۶	متوسطه
-	-	-	-	-	-	-	-	۱	-	۱	۱	دانشکده
-	-	-	-	-	-	-	-	-	-	-	-	دانشکده
-	-	۱	-	۱	۱	۲	۲	-	-	۲	۴	دانشکده
-	-	-	-	۱	-	۱	-	-	-	-	۱	دانشکده و بیشتر
-	-	-	-	-	-	-	-	-	-	-	-	شهر مهاباد
-	-	-	-	-	-	-	-	-	-	-	-	مرد و زن
۲	۵۸۲	۱۰۸۴	۱۳۵۶	۱۳۲۴	۲۰۸۴	۶۴۲۸	۲۸۱۶	۹۳۰	۶۰۳	۴۷۰۹	۱۱۱۳۹	یکه مدرک تحصیلی رسمی و نادرجه تحصیلی خود را کرده اند
-	-	-	۲	-	۲	۴	۱	-	۱۸	۱۶	۲۳	ابتدائی
-	۲	۰	۱۱	۱۱	۲۴	۵۲	۰	۱۲	۷۲	۱۲۴	۱۷۷	ابتدائی
-	-	۲	۴	۱۳	۴۳	۶۲	۷۰	۱۰	۱۷۰	۲۵۰	۳۱۷	ابتدائی
-	۲	۳	۱۹	۱۶	۵۷	۱۰۷	۷۴	۳۰	۲۱۹	۳۱۲	۴۲۹	ابتدائی
-	-	۸	۸	۲۷	۱۴	۱۲۷	۱۰	۷۸	۱۸۷	۲۶۵	۳۹۲	ابتدائی
-	۷	۲۶	۷۲	۱۵۶	۲۸۹	۶۵۱	۲۶۵	۱۱۳	۱۲۰	۵۷۸	۱۲۲۹	ابتدائی
-	-	-	-	۷	۱۹	۲۶	۱۳	۷۰	۴۸	۱۸۱	۲۰۷	متوسطه
-	-	۲	۲	۹	۳۰	۱۷	۷۵	۷۱	۱۶	۱۶۲	۲۰۹	متوسطه
-	-	۴	۳	۳۱	۸۱	۱۲۲	۶۱	۴۴	۰	۱۰۹	۲۳۱	متوسطه
-	-	۱	۶	۱۱	۱۶	۲۰	۱۸	۳۴	-	۵۲	۷۲	متوسطه
-	-	۱	۴	۸	۱۴	۲۷	۲۰	۲۰	-	۷۲	۱۲۹	متوسطه
-	-	۲	۲	۸	۱۱	۲۳	۱۶	۲	-	۱۸	۴۱	متوسطه
-	-	-	-	-	-	-	-	-	-	-	-	دانشکده
-	-	-	-	-	۱	۱	-	-	-	-	-	دانشکده
-	-	-	۲	۲	۲	۷	-	-	-	-	۷	دانشکده
-	-	-	۶	۲۴	۲۶	۵۸	۶	-	-	۶	۶۰	دانشکده
-	-	-	۱	۳	۱	۵	-	-	-	-	-	دانشکده و بیشتر

بقیه جدول شماره ۶- آخرین مدرک تحصیلی برحسب سن و جنس در جمعیت از ده ساله بیالای حوزه سرشماری مهاباد (آبانماه ۱۳۳۵ تا اسفندماه ۱۳۳۶) (سن اظهار نشده نیز جز جمع سنین ازده ساله بیالای منظور شده است)

سنین اظهار شده	از ۲۰ ساله بیالای						از ۱۰ تا ۲۴ ساله				جمع ازده ساله بیالای	آخرین درجه تحصیلی و جنس
	۱۰-۱۵ ساله بیالای	۱۴-۱۵ ساله	۱۵-۱۶ ساله	۱۶-۲۰ ساله	۲۱-۲۵ ساله	جمع	۱۴-۲۰ ساله	۱۱-۱۵ ساله	۱۴-۱۶ ساله	جمع		
-	۲۱۵	۵۷۲	۶۰۱	۶۰۸	۸۴۷	۲۹۹۳	۱۹۶۵	۳۶۱	۳۴۵	۲۶۷۱	۵۵۶۴	شهر مهاباد مرد فصلیکه مدرک تحصیلی رسمی ندارد و یا درجه تحصیلی خود را نیاورده اند
-	-	-	۲	-	۲	۴	۱	-	۱۲	۱۳	۱۷	نهای ابتدائی
-	۲	۵	۱۱	۱۱	۲۱	۵۰	۳۶	۱	۵۲	۶۷	۱۴۷	سال ۱ ابتدائی
-	-	۲	۴	۱۱	۲۸	۵۵	۷۱	-	۱۱۶	۱۹۵	۲۵۰	سال ۲ ابتدائی
-	۲	۳	۱۷	۲۲	۴۴	۸۸	۶۵	۱۸	۱۶۱	۲۴۴	۳۲۲	سال ۳ ابتدائی
-	-	۸	۶	۲۵	۸۸	۱۲۷	۷۶	۵۱	۱۳۳	۲۱۰	۲۸۷	سال ۴ ابتدائی
-	۷	۲۶	۷۲	۱۴۵	۳۴۱	۵۹۱	۳۶۶	۱۶۸	۱۱	۴۷۸	۱۰۷۷	سال ۵ ابتدائی
-	-	-	-	-	-	-	-	-	-	-	-	سال ۶ ابتدائی
-	-	-	-	-	-	-	-	-	-	-	-	لهای متوسطه
-	-	-	-	۴	۱۷	۲۱	۶۰	۵۷	۳۵	۱۵۲	۱۷۳	سال ۱ متوسطه
-	-	۲	۲	۲	۲۱	۴۴	۶۶	۵۴	۱۲	۱۲۳	۱۷۷	سال ۲ متوسطه
-	-	۲	۲	۲۱	۷۶	۱۱۶	۲۷	۲۶	۲	۷۱	۱۱۵	سال ۳ متوسطه
-	-	-	۲	۲	۱	۱۸	۱۵	۲۶	-	۴۱	۵۹	سال ۴ متوسطه
-	-	۱	۲	۷	۴۰	۵۱	۴۴	۱۴	-	۵۸	۱۰۶	سال ۵ متوسطه
-	-	۲	۲	۸	۱۰	۲۲	۱۴	۲	-	۱۶	۳۸	سال ۶ متوسطه
-	-	-	-	-	-	-	-	-	-	-	-	لهای دانشکده
-	-	-	-	-	۱	۱	-	-	-	-	۱	سال ۱ دانشکده
-	-	-	۲	۲	۲	۷	-	-	-	-	۷	سال ۲ دانشکده
-	-	-	۱	۲۴	۲۶	۵۷	۴	-	-	۴	۶۱	سال ۳ دانشکده
-	-	-	۱	۲	۱	۴	-	-	-	-	۴	سال ۴ دانشکده و بیشتر
-	-	-	-	-	-	-	-	-	-	-	-	زن
۲	۲۸۷	۵۱۲	۷۵۰	۷۱۴	۱۲۲۷	۳۵۰۵	۸۶۱	۵۶۹	۶۰۸	۲۰۳۸	۵۵۴۵	فصلیکه مدرک تحصیلی رسمی دارند و یا درجه تحصیلی خود را ظهار کرده اند
-	-	-	-	-	-	-	-	-	-	-	-	نهای ابتدائی
-	-	-	-	-	-	-	-	-	۶	۶	۶	سال ۱ ابتدائی
-	-	-	-	-	۲	۳	۴	۳	۲۰	۲۷	۳۰	سال ۲ ابتدائی
-	-	-	-	۲	۵	۷	۴	۵	۵۱	۶۰	۶۷	سال ۳ ابتدائی
-	-	-	۲	۴	۱۲	۱۶	۱	۱۶	۵۳	۷۸	۹۷	سال ۴ ابتدائی
-	-	-	۲	۲	۶	۱۰	۱۴	۲۷	۵۴	۶۵	۱۰۵	سال ۵ ابتدائی
-	-	-	۱	۱۱	۴۰	۵۲	۲۶	۴۵	۲۶	۱۰۰	۱۵۲	سال ۶ ابتدائی
-	-	-	-	-	-	-	-	-	-	-	-	لهای متوسطه
-	-	-	-	۲	۲	۵	۳	۱۳	۱۳	۲۹	۳۴	سال ۱ متوسطه
-	-	-	-	-	۲	۳	۹	۱۷	۲	۲۹	۳۲	سال ۲ متوسطه
-	-	-	-	-	۵	۶	۱۴	۱۵	۱	۳۰	۳۶	سال ۳ متوسطه
-	-	-	-	۲	۲	۴	۳	۸	-	۱۱	۱۳	سال ۴ متوسطه
-	-	-	۱	۱	۴	۶	۸	۶	-	۱۴	۲۰	سال ۵ متوسطه
-	-	-	-	۱	۱	۱	۲	-	-	۲	۳	سال ۶ متوسطه
-	-	-	-	-	-	-	-	-	-	-	-	سالهای دانشکده
-	-	-	-	-	-	-	-	-	-	-	-	سال ۱ دانشکده
-	-	-	-	-	-	-	-	-	-	-	-	سال ۲ دانشکده
-	-	-	-	-	۱	۱	۲	-	-	۲	۳	سال ۳ دانشکده
-	-	-	-	-	۱	۱	-	-	-	-	۱	سال ۴ دانشکده و بیشتر

بقیه جدول شماره ۱ - آخرین مدرک تحصیلی بر حسب سن و جنس درجه تحصیلات از ده ساله به بالای حوزه سرشماری مهاباد: آبانماه ۱۳۳۵ (نوامبر ۱۹۵۶)
(سن اظهار نشده نیز جز جمع سنین ازده ساله بیلا منظور شده است)

سن اظهار شده	از ۲۵ ساله بیلا						از ۱۰ تا ۲۴ ساله				جمع ازده ساله بیلا	آخرین درجه تحصیلی و جنس
	۱۰-۱۵ ساله بیلا	۱۵-۲۰ ساله	۲۰-۲۵ ساله	۲۵-۳۰ ساله	۳۰-۳۵ ساله	جمع	۱۰-۱۵ ساله	۱۵-۲۰ ساله	۲۰-۲۴ ساله	جمع		
۸۷	۱۰۰۰۵۸	۱۲۷۱۱۴	۱۶۶۷۹۱	۲۳۶۱۴۱	۳۱۰۲۲۲	۹۴۴۱۱۴	۱۲۷۰۶۶	۱۱۵۶۲۳	۱۰۶۶۹۸	۳۴۹۳۰۷	۱۳۴۵۱۸	قیه نقاط حوزه سرشماری مهاباد مرد و زن خاصیکه مدرک تحصیلی رسمی رند و یاد درجه تحصیلی خود را بازنگریده اند
-	-	-	۲	۹	۱۱	۱۸	۰	۱۱	۸۷	۹۸	۱۱۶	سال ۱ ابتدائی
-	۸	۱۰	۲۰	۳۲	۶۴	۱۳۰	۲۲	۲۰	۲۱۶	۲۷۶	۴۱۱	سال ۲ ابتدائی
-	۵	۱۸	۱۷	۴۰	۸۵	۱۶۵	۴۷	۶۱	۴۰۹	۵۳۷	۶۸۲	سال ۳ ابتدائی
-	۸	۱۱	۲۷	۶۱	۱۷۲	۲۸۹	۷۵	۱۲۱	۳۱۲	۵۸۹	۸۷۸	سال ۴ ابتدائی
-	۹	۶	۲۱	۴۱	۱۳۵	۲۰۲	۲۶	۱۸۸	۳۲۴	۵۹۱	۷۱۳	سال ۵ ابتدائی
۲	۱۲	۲۵	۶۹	۲۰۱	۴۴۰	۷۵۷	۲۱۷	۲۵۲	۱۷۲	۶۵۲	۱۴۱۲	سال ۶ ابتدائی
-	-	-	-	-	-	-	-	-	-	-	-	های متوسطه
-	-	۱	۲	۱۱	۲۶	۴۱	۱۴	۲۱	۵۲	۱۳۸	۱۷۹	سال ۱ متوسطه
-	-	-	۸	۸	۲۱	۳۷	۲۴	۲۱	۱۰	۱۰۵	۱۴۲	سال ۲ متوسطه
-	۱	۲	۱۱	۳۰	۵۶	۱۰۱	۴۸	۶۲	۵	۱۱۶	۱۷۷	سال ۳ متوسطه
-	-	۱	-	۶	۳	۱۰	۲۸	۲۷	-	۵۵	۶۵	سال ۴ متوسطه
-	-	-	-	۴	۹	۲۶	۴۸	۱۱	-	۵۹	۶۸	سال ۵ متوسطه
-	-	۳	۳	۹	۱۱	۲۱	۱۸	۲	-	۲۰	۴۱	سال ۶ متوسطه
-	-	-	-	-	-	-	-	-	-	-	-	های دانشگاه
-	-	-	-	-	-	-	-	۱	-	۱	۱	سال ۱ دانشگاه
-	-	-	-	-	۱	۱	۱	-	-	۱	۲	سال ۲ دانشگاه
-	-	-	۱	۸	۱۳	۲۲	-	-	-	-	۲۲	سال ۳ دانشگاه
-	-	۱	-	۱	۲	۴	-	-	-	-	۴	سال ۴ دانشگاه و بیشتر
-	-	-	-	-	-	-	-	-	-	-	-	مرد
۴۹	۵۲۷۲	۷۰۴۳	۹۱۷۱	۱۳۱۵۷	۱۴۵۶۳	۴۹۱۰۷	۴۹۸۵	۴۳۴۷	۶۶۶۸	۱۲۰۰۰	۶۵۲۰۱	خاصیکه مدرک تحصیلی رسمی رند و یاد درجه تحصیلی خود را بازنگریده اند
-	-	-	۲	۹	۱۱	۱۸	۰	۱۰	۶۰	۷۵	۹۲	ال ۱ ابتدائی
-	۸	۱۰	۲۰	۳۱	۵۸	۱۲۷	۲۲	۲۴	۱۶۴	۲۲۰	۳۴۷	ال ۲ ابتدائی
-	۵	۱۸	۱۷	۴۰	۸۰	۱۶۰	۳۸	۴۸	۳۳۱	۴۱۷	۵۷۲	ال ۳ ابتدائی
-	۸	۱۱	۲۶	۵۸	۱۰۴	۲۶۷	۶۷	۱۰۷	۳۳۲	۵۰۶	۷۷۲	ال ۴ ابتدائی
-	۹	۶	۲۱	۴۱	۱۱۲	۱۸۹	۶۸	۱۱۲	۱۷۸	۵۰۸	۶۹۷	ال ۵ ابتدائی
۲	۱۲	۲۴	۶۷	۱۹۱	۳۸۲	۶۸۷	۱۷۵	۱۸۲	۱۴۲	۵۰۱	۱۱۶۰	ال ۶ ابتدائی
-	-	-	-	-	-	-	-	-	-	-	-	ی متوسطه
-	-	-	۲	۱۰	۲۳	۳۵	۱۴	۲۱	۴۴	۱۲۷	۱۶۲	ال ۱ متوسطه
-	-	-	۷	۸	۱۵	۳۰	۲۲	۲۱	۸	۶۱	۱۲۱	ال ۲ متوسطه
-	۱	۲	۱۱	۲۹	۴۸	۱۰۲	۴۴	۶۰	۲	۱۰۶	۱۹۸	ال ۳ متوسطه
-	-	۱	-	۶	۳	۱۰	۲۷	۲۵	-	۵۲	۶۲	ال ۴ متوسطه
-	-	-	۲	۸	۲۲	۳۲	۴۶	۱۱	-	۵۷	۸۹	ال ۵ متوسطه
-	-	۲	۲	۹	۱۱	۲۰	۱۶	۲	-	۱۸	۲۸	ال ۶ متوسطه
-	-	-	-	-	-	-	-	-	-	-	-	دانشگاه
-	-	-	-	-	-	-	-	-	-	-	-	۱ دانشگاه
-	-	-	-	-	۱	۱	۱	-	-	۱	۲	۲ دانشگاه
-	-	-	۱	۸	۱۲	۲۱	-	-	-	-	۲۱	۳ دانشگاه
-	۱	-	-	۱	۲	۴	-	-	-	-	۴	۴ دانشگاه و بیشتر

بقیه جدول شماره ۶- آخرین مدرک تحصیلی برحسب سن و جنس در جمعیت از ده ساله به بالای حوزه سرشماری مهاباد: آبانماه ۱۳۳۵ (نوامبر ۱۹۵۶)
(سن اظهار نشده نیز جزا جمع ستین از ده ساله به بالا منظور شده است)

سین اظهارنا	از ۲۵ ساله به بالا						از ۱۰ تا ۲۴ ساله				جمع از ده ساله به بالا	آخرین درجه تحصیلی و جنس
	۱۵-ساله به بالا	۱۴-۱۵ ساله	۱۳-۱۴ ساله	۱۲-۱۳ ساله	۱۱-۱۲ ساله	جمع	۲۱-۲۰ ساله	۱۱-۱۰ ساله	۱۴-۱۰ ساله	جمع		
۲۸	۴۷۸۰	۴۶۷۱	۷۸۰۸	۱۰۴۸۹	۱۶۵۰۶	۴۰۲۰۷	۷۷۷۱	۷۲۱۶	۱۰۲۰	۲۵۰۱۷	۶۹۳۱۲	مخاصیکه مدرک تحصیلی رسمیست از ده و یا درجه تحصیلی خود را نهارنگرده اند
												انهای ابتدائی
-	-	-	-	-	-	-	-	۱	۲۲	۲۳	۲۳	سال ۱ ابتدائی
-	-	-	-	۲	۶	۸	-	۱	۵۵	۵۶	۶۰	سال ۲ ابتدائی
-	-	-	-	-	۵	۵	۶	۱۳	۷۸	۱۰۰	۱۰۵	سال ۳ ابتدائی
-	-	-	۱	۳	۱۸	۲۲	۸	۱۱	۶۱	۸۳	۱۰۵	سال ۴ ابتدائی
-	-	-	-	-	۱۳	۱۳	۱۱	۱۱	۴۶	۸۳	۹۶	سال ۵ ابتدائی
-	-	۱	۲	۱۰	۵۷	۷۰	۵۲	۷۰	۳۰	۱۵۲	۲۲۲	سال ۶ ابتدائی
												انهای متوسطه
-	-	۱	۱	۱	۳	۶	-	۲	۹	۱۱	۱۷	سال ۱ متوسطه
-	-	-	۱	-	۶	۷	۲	۱۰	۲	۱۴	۲۱	سال ۲ متوسطه
-	-	-	-	۱	۸	۹	۴	۳	۳	۱۰	۱۹	سال ۳ متوسطه
-	-	-	-	-	-	-	۱	۲	-	۳	۳	سال ۴ متوسطه
-	-	-	۲	۱	۴	۷	۲	-	-	۲	۹	سال ۵ متوسطه
-	-	-	۱	-	-	۱	۲	-	-	۲	۳	سال ۶ متوسطه
												انهای دانشکده
-	-	-	-	-	-	-	-	۱	-	۱	۱	سال ۱ دانشکده
-	-	-	-	-	-	-	-	-	-	-	-	سال ۲ دانشکده
-	-	-	-	-	۱	۱	-	-	-	-	۱	سال ۳ دانشکده
-	-	-	-	-	-	-	-	-	-	-	-	سال ۴ دانشکده و بیشتر

۱۸ ۵۱۵ - ۴۹ ۰۰۸ ۰۱ ۰۱

جدول شماره ۷- وضع مذهب برحسب جنس در حوزه سرشماری مهاباد: آبانماه ۱۳۳۵ (نوامبر ۱۹۵۶)

مذهب اظهار شده	سایر مذاهب	زرتشتی	یهودی	سیحی	مسلان	جمع	جنس
							کل حوزه سرشماری مهاباد
۴۳۲	۵۶۵	۳	۱۷۲	۲۲۸۰	۲۳۰۲۲۹	۲۳۲۷۵۱	مرد زن
۲۳۴	۲۸۱	۲	۸۶	۱۵۸	۱۱۴۴۷۰	۱۱۵۲۳۱	مرد
۱۹۸	۲۸۴	۱	۸۶	۲۱۲۲	۱۱۵۸۲۹	۱۱۸۵۲۰	زن
							شهر مهاباد
۱۲	۴۴	۳	۶۳	۸۶	۲۰۱۳۴	۲۰۳۲۲	مرد زن
۷	۴۱	۲	۳۳	۴۲	۱۱۳۱۸	۱۱۴۲۳	مرد
۵	۱۳	۱	۳۰	۴۴	۸۸۱۶	۸۹۰۹	زن
							بقیه نقاط حوزه سرشماری مهاباد
۴۲۰	۵۲۱	-	۱۰۹	۲۱۱۴	۲۱۰۱۶۵	۲۱۲۴۱۹	مرد زن
۲۲۷	۲۶۰	-	۵۳	۱۱۶	۱۰۳۱۵۲	۱۰۳۸۰۸	مرد
۱۹۳	۲۶۱	-	۵۶	۲۰۷۸	۱۰۷۰۱۳	۱۰۹۶۱۱	زن

۷۶ - ۵۵ - ۴۹ - ۰۰۱ - ۰۱ - ۰۱

جدول شماره ۱ - چگونگی محل تولد بر حسب سن در جمعیت مقیم حوزه سرشماری مهاباد (آبانماه ۱۳۳۵) (نوامبر ۱۹۵۶)

محل تولد اظهاری نشده	تولدین خارج از کشور	تولدین در سایر حوزه‌های سرشماری		تولدین در این حوزه سرشماری		جمع	سن
		غیر مجاور این حوزه	مجاور این حوزه	چند درصد	تعداد		
کل حوزه سرشماری مهاباد							
۲۴۴	۷۹	۳۸۴۵	۴۹۶۸۷	۷۷٪	۱۷۹۸۱۹	۲۲۳۷۵۱	کلیه سنین
۲۹	۲	۲۲۹	۹۰۶۴	۷۹٪	۳۰۷۷۸	۴۵۲۰۹	از ۵ ساله
۱	-	۲۹	۱۴۳۰	۷۸٪	۵۲۰۰	۶۶۶۰	کودکان کمتر از ۱ ساله
۲۸	۲	۲۹۷	۷۶۳۴	۷۹٪	۳۰۵۷۸	۳۸۵۴۹	۱- ۴ ساله
۸۲	۱۹	۶۶۹	۱۱۶۶۸	۷۷٪	۴۱۴۳۵	۵۳۳۵۷	۵- ۱۴ ساله
۴۴	۱۰	۱۴۱۵	۹۸۱۴	۶۳٪	۱۹۷۴۷	۲۱۰۳۰	۱۵- ۲۴ ساله
۱۹	۱۱	۶۴۴	۸۰۰۳	۷۵٪	۲۶۳۲۴	۳۵۰۰۱	۲۵- ۳۴ ساله
۱۷	۱۷	۳۱۸	۳۴۶۷	۸۵٪	۲۱۹۳۲	۲۵۷۵۱	۳۵- ۴۴ ساله
۳۰	۵	۲۵۵	۲۳۷۷	۸۰٪	۱۵۰۰۷	۱۸۶۷۴	۴۵- ۵۴ ساله
۴	۱۰	۱۴۳	۲۷۸۲	۷۸٪	۱۱۰۰۲	۱۳۴۴۱	۵۵- ۶۴ ساله
۵	۱۲	۸۳	۱۹۷۰	۸۰٪	۸۶۲۷	۱۰۶۹۷	۶۵- ۷۴ ساله
۴	۱	-	۴۲	*	۴۴	۶۱	۷۵- ۸۴ ساله
شهر مهاباد							
۲۱	۱۱	۲۰۶۸	۱۷۲۰	۸۱٪	۱۶۵۱۲	۲۰۳۳۲	کلیه سنین
۲	-	۱۸۵	۱۱۸	۸۹٪	۲۶۷۹	۲۹۸۱	از ۵ ساله
-	-	۱۸	۱۵	۶۳٪	۵۰۷	۵۴۰	کودکان کمتر از ۱ ساله
۲	-	۱۶۷	۱۰۳	۸۸٪	۲۱۷۲	۲۴۴۴	۱- ۴ ساله
۳	-	۳۵۶	۲۶۲	۸۵٪	۳۲۵۶	۴۳۷۸	۵- ۱۴ ساله
۱۰	۳	۱۰۸۸	۹۰۲	۶۹٪	۳۱۵۷	۵۱۶۰	۱۵- ۲۴ ساله
۲	۴	۲۷۲	۲۳۱	۸۲٪	۲۴۱۴	۲۹۲۷	۲۵- ۳۴ ساله
۱	۱	۶۳	۷۰	۹۱٪	۱۵۱۸	۱۶۵۳	۳۵- ۴۴ ساله
۳	۲	۵۰	۷۰	۹۱٪	۱۳۲۳	۱۴۹۸	۴۵- ۵۴ ساله
-	۱	۲۸	۳۹	۱۳٪	۱۰۶۱	۱۱۳۹	۵۵- ۶۴ ساله
-	-	۱۶	۲۷	۶۲٪	۵۵۲	۵۹۵	۶۵- ۷۴ ساله
-	-	-	-	*	۲	۲	۷۵- ۸۴ ساله
بقیه نقاط حوزه سرشماری مهاباد							
۲۲۳	۶۸	۱۷۷۷	۴۷۹۶۷	۷۶٪	۱۶۳۷۸۴	۲۱۳۴۱۹	کلیه سنین
۲۷	۲	۱۴۱	۸۹۴۶	۷۸٪	۳۳۰۹۹	۴۲۲۳۵	از ۵ ساله
۱	-	۱۱	۱۴۱۵	۷۶٪	۴۶۹۳	۶۱۲۰	کودکان کمتر از ۱ ساله
۲۶	۲	۱۳۰	۷۵۳۱	۷۸٪	۲۸۴۰۶	۳۶۱۰۵	۱- ۴ ساله
۷۹	۱۱	۳۰۵	۱۰۹۰۵	۷۶٪	۳۷۱۷۹	۴۸۱۷۹	۵- ۱۴ ساله
۳۴	۷	۳۲۷	۸۹۱۲	۶۴٪	۱۱۵۹۰	۲۵۸۷۰	۱۵- ۲۴ ساله
۱۷	۷	۳۷۲	۷۷۷۲	۷۴٪	۲۳۹۱۰	۳۲۰۷۸	۲۵- ۳۴ ساله
۱۶	۱۱	۲۵۰	۲۳۱۷	۸۴٪	۲۰۴۴۴	۲۴۰۹۸	۳۵- ۴۴ ساله
۲۷	۳	۲۰۵	۲۳۰۷	۷۹٪	۱۳۶۳۴	۱۷۱۷۶	۴۵- ۵۴ ساله
۴	۱	۱۰۵	۲۷۴۳	۷۷٪	۹۴۴۱	۱۲۸۰۲	۵۵- ۶۴ ساله
۵	۱۲	۶۷	۱۹۴۳	۷۹٪	۸۰۷۵	۱۰۱۰۲	۶۵- ۷۴ ساله
۴	۱	-	۴۲	*	۴۴	۸۹	۷۵- ۸۴ ساله

* - در مواردی که جمع کمتر از ۱۰۰ باشد چند درصد نشان داده نشده.

جدول شماره ۱۰ - وضع فعالیت اقتصادی بر حسب سن و جنس در جمعیت از دهه ساله بیلابی حوزه سرشماری مهاباد : آبانماه ۱۳۳۵ (نوامبر ۱۹۵۶)
 (سن اظهار نشده نیز جز جمع سنین ازدهه ساله بیلابی منظور شده است)

سن و جنس	جمع کل	فعال از نظر اقتصادی				غیرفعال از نظر اقتصادی		
		جمع	چند درصد	شاغل بکار	در جستجوی کار	جمع	زن خانه دار	محصل
کل حوزه سرشماری مهاباد								
مردان								
جمع ازدهه ساله بیلابی	۱۵۴ ۳۵۳	۷۱ ۵۳۶	۴۶/۳	۷۰ ۷۰۷	۸۳۹	۸۲ ۸۱۷	۶۵ ۹۰۳	۴ ۰۴۹
۱۴ ساله	۱۹ ۱۶۸	۳ ۵۳۳	۱۸/۱	۳ ۴۶۸	۶۵	۱۵ ۶۳۵	۵ ۹۲۵	۲ ۵۲۹
۱۵ ساله	۱۳ ۱۳۶	۵ ۲۰۲	۳۷/۳	۴ ۹۸۳	۲۱۹	۸ ۷۳۴	۷ ۶۱۶	۱ ۰۰۷
۱۶ ساله	۱۷ ۰۹۴	۸ ۱۴۷	۴۷/۷	۸ ۰۰۲	۱۴۰	۸ ۹۴۷	۸ ۵۰۱	۲۶۱
۱۷ ساله	۳۵ ۰۰۱	۱۲ ۲۱۳	۳۹/۲	۱۷ ۰۵۷	۱۵۶	۱۲ ۷۸۸	۱۲ ۳۲۴	۱۸۵
۱۸ ساله	۲۵ ۷۵۱	۱۴ ۷۶۶	۵۷/۳	۱۴ ۶۹۰	۷۶	۱۰ ۹۸۵	۱۰ ۷۱۸	۲۹
۱۹ ساله	۱۸ ۶۷۴	۱۰ ۳۱۰	۵۵/۱	۱۰ ۲۸۰	۶۰	۸ ۷۳۴	۷ ۸۶۰	۱
۲۰ ساله	۱۳ ۴۴۱	۷ ۷۰۲	۵۵/۲	۷ ۶۳۵	۷۷	۶ ۲۳۹	۵ ۱۲۶	۳
ساله بیلابی	۱۰ ۶۹۷	۴ ۵۶۸	۴۳/۰	۴ ۵۶۳	۳۵	۶ ۰۹۹	۶ ۸۱۰	۲
ظهار نشده	۱۱	۳۵	*	۳۱	۱	۵۶	۲۳	۱
سنی	۳۲/۷	۳۶/۱	-	۳۶/۲	۴۴/۶	۲۹/۵	۳۱/۳	۱۴/۰
سرد								
جمع ازدهه ساله بیلابی	۷۸ ۲۰۸	۶۸ ۱۴۴	۸۸/۲	۶۸ ۱۱۶	۸۲۶	۶۲ ۶۶۶	-	۳ ۲۹۰
۱۴ ساله	۸ ۹۹۴	۳ ۲۵۶	۳۶/۱	۳ ۱۹۱	۶۵	۵ ۷۳۸	-	۲ ۰۲۴
۱۵ ساله	۵ ۸۵۳	۴ ۹۰۲	۸۳/۸	۴ ۶۸۳	۲۱۱	۶۵۱	-	۸۸۱
۱۶ ساله	۸ ۲۲۳	۷ ۸۹۱	۹۵/۴	۷ ۷۵۱	۱۴۰	۳۸۲	-	۲۸۳
۱۷ ساله	۱۷ ۰۵۰	۱۶ ۶۹۹	۹۷/۱	۱۶ ۵۳۳	۱۵۶	۳۵۱	-	۱۷۰
۱۸ ساله	۱۴ ۵۱۱	۱۴ ۳۲۳	۹۸/۷	۱۴ ۲۶۶	۷۶	۱۸۹	-	۲۹
۱۹ ساله	۱۰ ۰۹۷	۹ ۶۶۷	۹۸/۳	۹ ۸۶۸	۵۹	۱۷۰	-	۲
۲۰ ساله	۷ ۷۵۴	۷ ۴۳۹	۹۵/۶	۷ ۳۶۴	۷۵	۳۱۵	-	-
ساله بیلابی	۵ ۶۲۵	۴ ۴۶۶	۷۶/۱	۴ ۴۴۱	۳۵	۱ ۶۹۹	-	-
ظهار نشده	۵۱	۳۰	*	۲۹	۱	۲۹	-	۱
سنی	۳۴/۱	۳۶/۲	-	۳۶/۳	۴۴/۱	۱۴/۰	-	۱۴/۲
زنان								
جمع ازدهه ساله بیلابی	۷۶ ۱۴۵	۴ ۵۹۴	۳/۴	۴ ۵۹۱	۳	۷۳ ۵۵۱	۶۵ ۹۰۳	۱۵۹
۱۰ ساله	۱۰ ۱۷۴	۲۷۷	۲/۷	۲۷۷	-	۲۷۷	۵ ۹۲۵	۵۰۰
۱۱ ساله	۸ ۰۸۳	۳۰۰	۳/۷	۳۰۰	-	۳۰۰	۷ ۶۱۶	۱۲۶
۱۲ ساله	۸ ۸۲۱	۳۵۶	۴/۱	۳۵۶	-	۳۵۶	۸ ۵۰۱	۸
۱۳ ساله	۱۷ ۹۵۱	۵۹۴	۳/۱	۵۹۴	-	۱۷ ۳۲۴	۱۷ ۳۲۴	۱۵
۱۴ ساله	۱۱ ۲۴۰	۳۳۴	۳/۰	۳۳۴	-	۱۰ ۷۱۸	۱۰ ۷۱۸	-
۱۵ ساله	۸ ۵۷۷	۴۱۳	۴/۸	۴۱۳	۱	۸ ۱۶۴	۷ ۸۶۰	۲
۱۶ ساله	۶ ۱۸۷	۲۶۳	۴/۳	۲۶۳	۲	۵ ۹۲۴	۵ ۱۲۶	۱
ساله بیلابی	۵ ۰۷۲	۱۲۲	۲/۴	۱۲۲	-	۴ ۱۵۰	۶ ۸۱۰	۲
ظهار نشده	۴۰	۵	*	۵	-	۳۵	۲۳	-
سنی	۳۱/۱	۳۴/۰	-	۳۴/۰	*	۳۱/۰	۳۱/۳	۱۳/۲

موردیکه جمع کل کمتر از ۱۰۰ باشد چند درصد و میان نشان داده نمیشود.

بینه جدول شماره ۱۰ - وضع فعالیت اقتصادی بر حسب سن و جنس در جمعیت از ده ساله بیابای حوزه سرشماری میاباد : آبانماه ۱۳۳۵ (نوامبر ۱۹۵۶)
(سن اظهار نشده نیز جزو جمعیت از ده ساله بیابا منظور نشده است)

غیرفعال از نظر اقتصادی				فعال از نظر اقتصادی				جمع کل	سن و جنس
مرد	مجموع	زن خانه دار	جمع	درجه بندی کار	ناقل بکار	چند درصد	جمع		
۸۰۰	۱ ۲۲۷	۵ ۱۵۳	۷ ۱۸۰	۲۲۱	۷ ۳۷۱	۵۱/۶	۷ ۵۹۲	۱۴ ۷۷۲	جمع از ده ساله بیابا
۱۱۰	۸۲۳	۴۱۲	۱ ۶۵۰	۱۴	۱۳۸	۸/۶	۱۵۲	۱ ۸۰۲	۱۴-۱ ساله
۱۰	۳۲۵	۶۲۲	۹۵۷	۵۱	۴۶۰	۳۴/۸	۵۱۱	۱ ۴۶۸	۱۹-۱ ساله
۱۷	۶۵	۱۰۴	۱۸۱	۵۶	۲ ۶۵۰	۷۳/۳	۲ ۷۰۶	۳ ۶۹۲	۲۴-۲ ساله
۴۴	۱۳	۱ ۲۵۳	۱ ۳۱۵	۳۹	۱ ۵۶۱	۵۵/۰	۱ ۶۰۸	۲ ۶۲۳	۳۱-۲ ساله
۲۵	۱	۶۷۶	۷۰۲	۱۲	۹۳۹	۵۷/۵	۹۵۱	۱ ۶۵۳	۴۴-۲ ساله
۳۱	-	۶۸۱	۷۱۳	۱۸	۷۵۷	۵۱/۷	۷۷۵	۱ ۴۹۸	۵۴-۴ ساله
۸۱	-	۴۲۶	۵۱۰	۲۰	۶۰۹	۵۵/۳	۶۲۹	۱ ۱۳۹	۶۴-۵ ساله
۱۵۱	-	۱۷۶	۳۳۵	۱۱	۲۴۹	۴۲/۷	۲۶۰	۵۶۵	۱ ساله بیابا
۲	-	-	۲	-	-	-	-	۲	سن اظهار نشده
۴/۸	۱۳/۷	۳۰/۱	۲۵/۰	۲۴/۱	۲۷/۸	-	۲۷/۷	۲۶/۴	انه سنی
۱۱۹	۹۳۵	-	۱ ۳۵۴	۲۲۱	۷ ۰۵۳	۸۴/۳	۷ ۲۷۴	۸ ۶۲۸	جمع از ده ساله بیابا
۲۲۹	۶۰۶	-	۸۳۵	۶۴	۱۱۵	۱۳/۶	۱۲۹	۹۶۴	۱۴-۱ ساله
۸	۲۵۶	-	۲۶۴	۵۱	۴۶۹	۶۴/۵	۴۸۰	۷۴۴	۱۹-۱ ساله
۱۲	۵۹	-	۷۱	۵۶	۲ ۶۰۶	۱۷/۶	۲ ۶۶۲	۳ ۶۳۳	۲۴-۲ ساله
۴۰	۱۳	-	۵۲	۳۹	۱ ۵۱۰	۱۶/۷	۱ ۵۴۹	۱ ۶۰۲	۳۱-۲ ساله
۲۱	۱	-	۲۲	۱۲	۸۸۱	۱۷/۶	۸۹۳	۹۱۵	۴۴-۲ ساله
۱۴	-	-	۱۱	۱۸	۷۰۵	۹۸/۱	۷۲۳	۷۳۷	۵۴-۴ ساله
۳۲	-	-	۳۳	۲۰	۵۷۲	۹۴/۷	۵۹۲	۶۲۵	۶۴-۵ ساله
۶۲	-	-	۶۲	۱۱	۲۳۵	۷۱/۶	۲۴۶	۳۰۸	۱ ساله بیابا
-	-	-	-	-	-	-	-	-	سن اظهار نشده
۴/۶	۱۳/۶	-	۱۶/۱	۲۴/۱	۲۷/۵	-	۲۷/۴	۲۴/۸	انه سنی
۳۸۱	۲۹۲	۵ ۱۵۳	۵ ۸۲۶	-	۳۱۸	۵/۲	۳۱۸	۶ ۱۴۴	جمع از ده ساله بیابا
۱۸۶	۲۱۷	۴۱۲	۸۱۵	-	۲۳	۲/۷	۲۳	۸۳۸	۱۴-۱ ساله
۲	۶۹	۶۱۲	۶۸۱	-	۳۱	۴/۳	۳۱	۷۲۴	۱۹-۱ ساله
۵	۶	۱۰۴	۱۱۰	-	۱۳	۴/۶	۱۳	۱۵۹	۲۴-۲ ساله
۹	-	۱ ۲۵۳	۱ ۲۶۲	-	۵۱	۴/۵	۵۹	۱ ۳۲۱	۳۱-۲ ساله
۴	-	۶۷۶	۶۸۰	-	۵۸	۷/۶	۵۸	۷۳۸	۴۴-۲ ساله
۲۵	-	۶۸۱	۷۰۹	-	۲۵	۶/۸	۲۵	۷۶۱	۵۴-۴ ساله
۱۵	-	۴۲۶	۴۷۳	-	۲۷	۷/۲	۲۷	۵۱۴	۶۴-۵ ساله
۱۷	-	۱۷۶	۳۲۳	-	۱۱	۴/۶	۱۱	۲۸۷	۱ ساله بیابا
۲	-	-	۲	-	-	-	-	۲	سن اظهار نشده
۲/۰	۱۳/۶	۳۰/۱	۲۸/۶	-	۳۵/۶	-	۳۵/۶	۲۹/۲	بانه سنی

بلیه جدول شماره ۱- وضع فعالیت اقتصادی بر حسب سن و جنس در جمعیت از ده ساله به بالای حوزه سرشماری مهاباد و آبانماه ۱۳۳۰ (نوامبر ۱۹۵۶)
(سن اظهار نشده نیز جز جمع سنین از ده ساله به بالا منظور شده است)

غیرفعال از نظر اقتصادی				فعال از نظر اقتصادی				جمع کل	سن و جنس
مصرف	محصل	زن خانه دار	جمع	در جستجوی کار	شاغل بکار	چند درآمد	جمع		
مردان									
۱۲۰۶۵	۲۸۲۲	۶۰۷۵۰	۷۵۶۳۷	۶۰۸	۶۲۳۳۶	۴۵/۸	۶۳۹۴۴	۱۲۹۰۸۱	جمع از ده ساله به بالا
۶۷۶۶	۱۷۰۶	۵۰۵۱۳	۱۳۹۸۵	۵۱	۳۳۳۰	۱۹/۵	۳۲۸۱	۱۷۳۶۶	۱۴ ساله
۱۰۱	۲۸۲	۶۹۹۴	۷۷۷۷	۱۶۸	۴۵۲۲	۳۷/۱	۴۶۹۱	۱۲۴۶۸	۱۹ ساله
۱۲۸	۲۲۶	۷۵۹۷	۷۹۶۱	۸۴	۵۳۵۷	۴۰/۱	۵۴۴۱	۱۳۴۰۲	۲۴ ساله
۲۴۰	۱۷۷	۱۶۰۷۱	۱۶۴۷۲	۱۱۷	۱۵۴۸۸	۴۸/۱	۱۵۶۰۵	۲۲۰۷۸	۲۹ ساله
۲۱۳	۲۸	۱۰۰۴۲	۱۰۲۸۳	۶۴	۱۳۷۵۱	۵۷/۳	۱۳۸۱۵	۲۴۰۶۸	۴۴ ساله
۴۳۱	۴	۷۱۷۶	۷۶۱۳	۴۲	۹۵۲۳	۵۵/۷	۹۵۶۵	۱۷۱۷۶	۵۴ ساله
۱۰۲۸	۱	۴۷۰۰	۵۲۲۹	۵۷	۷۰۱۶	۵۵/۲	۷۰۷۳	۱۲۸۰۲	۶۴ ساله
۲۳۱۸	۲	۲۳۳۱	۵۷۶۴	۲۴	۴۳۱۴	۴۱/۱	۴۳۳۸	۱۰۱۰۲	ساله بیلا
۳۰	۱	۲۳	۵۴	۱	۳۴	*	۳۵	۸۶	ظهار نشده
۱۴/۱	۱۴/۱	۲۱/۱	۱۹/۱	۲۵/۱	۳۷/۱	-	۳۷/۱	۳۳/۳	سنی
مرد									
۵۴۵۷	۲۴۵۵	-	۷۹۱۲	۶۰۵	۱۱۰۶۳	۸۸/۱	۱۱۶۶۸	۱۶۰۸۰	جمع از ده ساله به بالا
۳۴۸۵	۱۴۱۸	-	۴۹۰۳	۵۱	۳۰۷۶	۳۹/۱	۳۱۲۷	۸۰۳۰	۱۴ ساله
۶۷	۲۲۵	-	۲۸۷	۱۶۸	۴۲۵۱	۸۶/۱	۴۳۲۲	۵۰۱۰۹	۱۹ ساله
۸۷	۲۲۴	-	۳۱۱	۸۴	۵۱۴۵	۲۴/۱	۵۲۲۹	۵۰۴۰	۲۴ ساله
۱۴۱	۱۵۷	-	۲۹۸	۱۱۷	۱۵۰۳۳	۱۸/۱	۱۵۱۵۰	۱۵۴۴۸	۲۹ ساله
۱۳۹	۲۸	-	۱۶۷	۶۴	۱۳۳۶۵	۸/۸	۱۳۵۶۹	۱۳۵۶۹	۴۴ ساله
۱۵۴	۲	-	۱۵۶	۴۱	۱۱۶۳	۱۸/۳	۱۲۰۴	۹۳۶۰	۵۴ ساله
۲۸۲	-	-	۲۸۲	۵۵	۲۷۲۲	۲۶/۰	۲۸۹۷	۷۱۲۹	۶۴ ساله
۱۰۸۷	-	-	۱۰۸۷	۲۴	۴۲۰۶	۷۹/۱	۴۲۳۰	۵۳۱۷	ساله بیلا
۲۰	۱	-	۲۱	۱	۲۹	*	۳۰	۵۱	ظهار نشده
۱۳/۱	۱۴/۱	-	۱۴/۱	۲۴/۱	۳۷/۳	-	۳۷/۱	۳۵/۵	سنی
زن									
۶۶۰۸	۴۶۷	۶۰۷۵۰	۶۷۷۲۵	۳	۴۲۷۳	۳/۳	۴۲۷۶	۷۰۰۰۱	جمع از ده ساله به بالا
۲۲۸۱	۲۸۸	۵۰۵۱۳	۱۰۸۲	-	۲۵۱	۲/۷	۲۵۴	۹۳۳۱	۱۴ ساله
۳۹	۵۷	۶۹۹۴	۷۰۹۰	-	۲۶۱	۳/۷	۲۶۹	۷۳۵۹	۱۹ ساله
۵۱	۲	۷۵۹۷	۷۶۵۰	-	۲۱۲	۲/۷	۲۱۲	۷۸۶۲	۲۴ ساله
۸۶	۱۵	۱۶۰۷۱	۱۶۱۷۵	-	۵۵	۲/۷	۵۵	۱۶۶۳۰	۲۹ ساله
۳۷	-	۱۰۰۴۲	۱۰۱۱۶	-	۳۸۱	۳/۷	۳۸۶	۲۰۵۰۲	۴۴ ساله
۲۷۷	۲	۷۱۷۶	۷۴۵۵	۱	۳۶۰	۴/۱	۳۶۱	۷۸۱۶	۵۴ ساله
۷۴۶	۱	۴۷۰۰	۵۴۴۷	۲	۲۲۴	۴/۰	۲۲۶	۵۶۲۳	۶۴ ساله
۲۰۴۱	۲	۲۳۳۱	۴۶۷۷	-	۱۰۸	۲/۳	۱۰۸	۴۷۸۵	ساله بیلا
۱۰	-	۲۳	۲۳	-	۵	*	۵	۳۸	ظهار نشده
۱۷/۱	۱۳/۱	۲۱/۱	۲۱/۱	*	۲۳/۸	-	۲۳/۸	۲۱/۳	سنی

مواردی که جمع کل کمتر از ۱۰۰ باشد درصد و میان نشان داده نمیشود.

بینه جدول شماره ۱ - تقسیمات عمده مشاغل بر حسب سن و جنس در جمعیت مشاغل بکار ازمده ساله بهالای حوزه سرشماری مهاباد (آبانماه ۱۳۳۵) (نوامبر ۱۹۵۶)
(من اظهار نشده نیز جز جمع سنین ازمده ساله بهالا شمر نشده است)

سن اظهار نشده	۱۵-ساله بیالا	۱۶-۲۰ ساله	۲۱-۲۵ ساله	۲۶-۳۰ ساله	۳۱-۳۵ ساله	۳۶-۴۰ ساله	جمع ازمده ساله بیالا	تقسیمات عمده مشاغل و جنس
شهر مهاباد								
مردوزن								
-	۲۴۹	۱۳۱۶	۲۵۰۸	۲۶۵۰	۱۶۰	۱۲۸	۷۳۲۱	جمع شاغلین
-	۱	۳۵	۱۳۹	۴۴	۸	-	۲۲۵	مشاغل حرفه ای - فنس و کارهای مربوط بآن
-	۱۳	۱۲۰	۱۸۰	۲۰	۳	-	۳۲۶	مشاغل مربوط با مواد آری و منشیگری و امور مربوط بآن
-	۱۱	۴۰۷	۴۷۵	۱۱۹	۳۵	۸	۱۱۸۲	فروش و مشاغل مربوط بآن
-	۲۴	۱۳	۹۱	۲۷	۱۷	۱۶	۲۷۶	مشاغل مربوط به زراعت و جنگلیان و شکار و ماهیگیری
-	۲	۱۱	۱۳	۳	۱	۲	۳۲	امور مربوط با استخراج معدن و استخراج سنگ و حفاری
-	۵	۲۱	۴۷	۵	۵	۲	۸۵	مشاغل مربوط بحمل و نقل
-	۱۶	۳۱۲	۵۵۶	۱۶۲	۱۲۵	۵۰	۱۱۵۱	حرفه های صنعتی و صنایع تولیدی و مشاغل مربوط بآن
-	۳۷	۲۳۷	۳۱۲	۸۹	۱۵	۵۵	۸۲۵	مشاغل مربوط بانجام خدمات (سرویسها)
-	۱۴	۸۰	۶۶۰	۲۱۸۱	۱۷۱	۲	۳۱۳۸	مشاغل مربوط به خدمات ثابت ارتشی و مشاغل کسه دقیقا مشخص و یا اظهار نشده
سرد								
-	۲۳۵	۱۲۷۷	۲۳۹۱	۲۶۰۶	۴۲۹	۱۱۵	۷۰۵۳	جمع شاغلین
-	۹	۳۲	۱۲۰	۳۱	۵	-	۱۹۷	مشاغل حرفه ای - فنس و کارهای مربوط بآن
-	۱۳	۱۱۶	۱۷۵	۱۹	۲	-	۳۲۵	مشاغل مربوط با مواد آری و منشیگری و امور مربوط بآن
-	۱۸	۴۵۰	۴۷۳	۱۱۹	۳۴	۸	۱۱۸۲	فروش و مشاغل مربوط بآن
-	۲۳	۱۲	۹۴	۲۶	۱۷	۱۱	۲۷۱	مشاغل مربوط به زراعت و جنگلیان و شکار و ماهیگیری
-	۲	۱۱	۱۳	۳	۱	۲	۳۲	امور مربوط با استخراج معدن و استخراج سنگ و حفاری
-	۵	۲۱	۴۷	۵	۵	۲	۸۵	مشاغل مربوط بحمل و نقل
-	۱۱	۲۸۶	۵۲۴	۱۵۱	۱۲۱	۵۰	۱۱۸۴	حرفه های صنعتی و صنایع تولیدی و مشاغل مربوط بآن
-	۲۸	۱۹۱	۲۵۷	۶۵	۷۳	۳۲	۶۴۹	مشاغل مربوط بانجام خدمات (سرویسها)
-	۱۳	۷۸	۶۸۸	۲۱۷۱	۱۷۱	۲	۳۱۳۱	مشاغل مربوط به خدمات ثابت ارتشی و مشاغل کسه دقیقا مشخص و یا اظهار نشده
زن								
-	۱۴	۸۹	۱۱۷	۴۴	۳۱	۲۲	۳۱۸	جمع شاغلین
-	-	۳	۱۱	۱۳	۲	-	۳۸	مشاغل حرفه ای - فنس و کارهای مربوط بآن
-	-	۶	۵	۱	۱	-	۱۱	مشاغل مربوط با مواد آری و منشیگری و امور مربوط بآن
-	۱	۷	۲	-	۱	-	۱۱	فروش و مشاغل مربوط بآن
-	۱	۱	۲	۱	-	-	۵	مشاغل مربوط به زراعت و جنگلیان و شکار و ماهیگیری
-	-	-	-	-	-	-	-	امور مربوط با استخراج معدن و استخراج سنگ و حفاری
-	-	-	-	-	-	-	-	مشاغل مربوط بحمل و نقل
-	۲	۲۶	۳۲	۳	۴	-	۶۷	حرفه های صنعتی و صنایع تولیدی و مشاغل مربوط بآن
-	۹	۴۶	۵۵	۲۴	۲۲	۲۳	۱۷۹	مشاغل مربوط بانجام خدمات (سرویسها)
-	۱	۲	۲	۲	-	-	۷	مشاغل مربوط به خدمات ثابت ارتشی و مشاغل کسه دقیقا مشخص و یا اظهار نشده

بلیه جدول شماره ۱۱ - تقسیمات عمده مشاغل بر حسب سن و جنس در جمعیت شاقل بکار ازرده ساله بیابای حوزه سرشماری مهاباد - آبانماه ۱۳۳۵ (شماره ۱۱۵۶)

(سن اظهار نشده نیز جزو جمع سنین ازرده ساله بیابا منظور شده است)

سن اظهار نشده	۱۵ ساله بیابا	۱۱-۱۵ ساله	۱۱-۱۵ ساله	۱۶-۲۰ ساله	۱۶-۲۰ ساله	۲۱-۲۵ ساله	۲۱-۲۵ ساله	جمع ازرده ساله بیابا	تقسیمات عمده مشاغل و جنس
									بقیه نقاط حوزه سرشماری مهاباد
									مردان
									جمع شاقلین
۳۱	۴۳۱۴	۱۶۵۳۹	۲۹۲۳۹	۵۳۵۷	۴۵۲۳	۲۳۳۰	۶۳۲۳۶		
-	۵۸	۲۳۸	۳۴۴	۷۳	۸	-	۷۲۰		مشاغل حرفه ای - فنی و کارهای مربوط بان
-	۲۶	۱۱۰	۲۸۳	۲۹	۵	-	۵۲۳		مشاغل مربوط با امور اداری و منشی گری و امور مربوط بان
۳	۲۰۰	۹۶۶	۱۳۸۲	۱۷۲	۸۷	۴۳	۲۸۵۷		تربیت و مشاغل مربوط بان
۱۴	۳۴۴۳	۱۲۰۵۲	۲۱۰۵۷۲	۳۶۲۱	۳۱۲۲	۲۴۸۷	۴۶۳۱۲		مشاغل مربوط به زراعت و جنگلیانی و شکار و ماهیگیری
-	۵	۲۵	۳۰	۱	۲	۴	۷۰		امور مربوط با استخراج معدن و استخراج سنگ و حفاری
-	۵۰	۳۴۹	۳۷۱	۸۴	۴۳	۲۷	۹۲۴		مشاغل مربوط با حمل و نقل
۶	۲۸۰	۱۱۸۲	۲۴۳۵	۴۴۱	۳۴۸	۱۶۰	۴۸۵۳		حرفه های صنعتی و عملیات تولیدی و مشاغل مربوط بان
۱۱	۱۹۸	۱۲۰۱	۲۲۳۱	۴۵۶	۵۸۰	۵۵۵	۵۳۳۲		مشاغل مربوط با انجام خدمات (سروسها)
-	۵۰	۲۳۵	۵۹۱	۴۷۸	۳۲۷	۵۴	۱۷۳۵		مشاغل مربوط به خدمات ثابت ارتشی و مشاغل کسه
									دقیقا مشخص و با اظهار نشده
									سرد
۲۹	۴۲۰۶	۱۵۱۵۵	۲۸۳۹۸	۵۱۴۵	۴۲۵۴	۳۰۷۶	۶۱۰۶۳		جمع شاقلین
-	۵۴	۲۲۲	۳۲۹	۶۳	۴	-	۶۷۲		مشاغل حرفه ای - فنی و کارهای مربوط بان
-	۲۳	۱۸۷	۲۸۱	۲۹	۵	-	۵۲۸		مشاغل مربوط با امور اداری و منشی گری و امور مربوط بان
۳	۲۰۲	۹۶۳	۱۳۷۶	۱۷۲	۸۶	۴۳	۲۸۴۴		تربیت و مشاغل مربوط بان
۱۳	۳۴۲۰	۱۱۸۹۸	۲۱۳۸۸	۳۵۷۷	۳۰۴۹	۲۴۲۵	۴۵۷۷۰		مشاغل مربوط به زراعت و جنگلیانی و شکار و ماهیگیری
-	۵	۲۴	۳۰	۱	۲	۴	۷۰		امور مربوط با استخراج معدن و استخراج سنگ و حفاری
-	۴۱	۳۴۹	۳۶۹	۸۴	۴۳	۲۷	۹۲۱		مشاغل مربوط با حمل و نقل
۶	۲۴۸	۱۰۳۲	۲۲۶۰	۴۰۲	۳۲۲	۱۴۱	۴۴۱۱		حرفه های صنعتی و عملیات تولیدی و مشاغل مربوط بان
۷	۱۵۳	۱۰۵۰	۱۷۸۰	۳۳۷	۴۱۷	۳۸۴	۴۱۲۸		مشاغل مربوط با انجام خدمات (سروسها)
-	۴۹	۲۳۰	۵۸۵	۴۷۷	۳۲۶	۵۳	۱۷۲۰		مشاغل مربوط به خدمات ثابت ارتشی و مشاغل کسه
									دقیقا مشخص و با اظهار نشده
									زنی
۵	۱۰۸	۵۸۴	۸۴۱	۲۱۲	۲۶۹	۲۵۴	۲۲۷۳		جمع شاقلین
-	۰	۱۶	۱۵	۱	۰	-	۴۸		مشاغل حرفه ای - فنی و کارهای مربوط بان
-	۰	۳	۲	-	-	-	۵		مشاغل مربوط با امور اداری و منشی گری و امور مربوط بان
-	۲	۳	۶	-	۱	۱	۱۳		تربیت و مشاغل مربوط بان
۱	۲۳	۱۵۴	۱۸۴	۴۴	۷۴	۶۲	۵۴۲		مشاغل مربوط به زراعت و جنگلیانی و شکار و ماهیگیری
-	-	۱	-	-	-	-	۱		امور مربوط با استخراج معدن و استخراج سنگ و حفاری
-	۱	-	۲	-	-	-	۳		مشاغل مربوط با حمل و نقل
-	۳۲	۱۵۱	۱۷۵	۳۹	۲۶	۱۴	۴۴۲		حرفه های صنعتی و عملیات تولیدی و مشاغل مربوط بان
۴	۴۵	۲۵۲	۴۵۱	۱۱۹	۱۶۳	۱۷۱	۱۲۰۴		مشاغل مربوط با انجام خدمات (سروسها)
-	۱	۵	۶	۱	۱	۱	۱۵		مشاغل مربوط به خدمات ثابت ارتشی و مشاغل کسه
									دقیقا مشخص و با اظهار نشده

-۲۴-

۲۶۰۲۶ - ۴۵۰۴۲ - ۰۰۸۰۰۳۸۰۲۸۰۳۰۳۰۱۰۱

جدول شماره ۱۲ - طبقات مشاغل بر حسب وضع اشتغال و جنس در جمعیت مشاغل بکار ازرده ساله بیالای حوزه سرشماری مهاباد - آبانماه ۱۳۲۵ (نوامبر ۱۹۵۶)

وضعیت اطهارشده	کارکنان خانوادگی بدون مزد	مزد بگیر	مستخدم دولت	کارکنانیکه برای خود کار میکنند	کارفرما	جمع شاغلین	طبقات مشاغل و جنس
۳۱۸۲	۱۰۶۶۲	۲۴۹۱۹	۲۹۱۳	۲۸۶۶۱	۲۴۰	۷۰۷۰۷	کل حوزه سرشماری مهاباد مرد زن
۲	۲	۲۸۸	۳۸۷	۲۲۵	۱	۹۰۵	محل حرفه ای - نش و کارهای مربوط بان
۱	-	-	-	-	-	۱	علم فیزیکی و مشاغل مربوط بان
۱	۱	۸	۵۸	۲۸	-	۹۶	مربوط به علم طبی و بهداشتی و امور مربوط بان
-	-	۵۷	۳۰۴	۲۰	-	۳۸۱	مربوط به تعلیم و تدریس و سایر امور مربوط بان
-	-	-	۳	۱۰	-	۱۳	حقوقی که شامل قضات و وکلای دادگستری
-	-	۲۰۴	-	۱۷۲	-	۳۷۶	دفترخانه های رسمی نیز میباشد
-	-	۱۹	-	۲۶	-	۴۵	مذہب امر خیر و عام المنفعه
-	۱	-	۲۲	۱۹	۱	۴۳	هنری - نویسندگی و سایر مشاغل تفریحی
-	-	۱۴۹	۲۳۵	۷۷	۸	۸۶۹	مشاغل حرفه ای علمی و امور مشابه بان
-	-	۱۴۰	۸۱	۷۱	۸	۳۰۰	مشاغل مربوط به امور اداری و منشیگری و امور مربوط بان
-	-	۱	۵۵۴	۶	-	۵۶۱	مدیریت و اداره کردن امور (بجز کشاورزی)
-	-	۱	۱	۱	-	۳	گری و مشاغل دفتری و کارهای مربوط بان
-	۲۵۰	۱۶۸	۶	۳۶۲۰	۱	۴۰۵۰	فروش و مشاغل مربوط بان
-	۲۳۸	۱۵۹	۶	۳۲۷۳	۱	۳۶۷۷	فروش در بنگاهها و مغازه ها
-	۱۲	۱	-	۲۸۷	-	۳۰۸	فروش در دوره گرد ها
-	۵	-	-	۶۰	-	۶۵	فروش و مشاغل مربوط بان
-	۱۰۰۷۴	۱۴۵۴۶	۱	۲۱۶۵۲	۳۰۷	۴۶۵۸۸	مشاغل مربوط به زراعت - جنگلبانی - شکار و ماهیگیری
-	۱۰۰۶۶	۵۲۵۱	۴	۲۱۵۹۲	۳۰۷	۳۷۲۲۵	ل زراعتی
-	-	۱	-	۱۴	-	۱۵	ل مربوط به شکار و تله گذاری
-	-	-	-	۶	-	۶	ل مربوط به ماهیگیری
-	-	۲۶	۵	۲	-	۳۳	ل مربوط به جنگلبانی (از جمله قطع اشجار)
-	۸	۹۲۶۳	-	۳۸	-	۹۳۰۹	هائیکه در زراعت و شکار و ماهیگیری و جنگلبانی مشغول کار هستند
-	-	۸۲	-	۱۹	۱	۱۰۲	مربوط به استخراج معدن و استخراج سنگ و حفاری
-	-	۱	-	-	-	۱	ل مربوط به معدن و استخراج سنگ
-	-	۵۷	-	۱۷	۱	۷۵	ل مربوط به ساختن و عمل آوردن مواد معدنی
-	-	۲۴	-	۲	-	۲۶	ل مربوط به چاه کشی
۱	۴۳	۴۱۲	۲۶	۵۲۵	۱	۱۰۰۹	مشاغل مربوط به حمل و نقل
۱	-	۶۴	۲۵	۲۳	۱	۱۴۴	ل مربوط به براندگی و وسائط نقلیه موتوری
-	۴۳	۳۱۹	۱	۵۰۲	-	۸۶۵	ل مربوط به براندگی و وسائط نقلیه ایکه بوسیله حیوان شده میشوند (مانند کاری و درشکه و غیره)
۷	۲۹۲	۲۱۱۰	۷۵۰	۲۱۳۲	۱۳	۶۱۰۴	برف های صنعتی و عملیات تولیدی و مشاغل مربوط بان
-	۹	۷۴	-	۱۷۷	-	۲۶۰	ل مربوط به نساجی (غیر از قالی بانی)
-	۹	۴۴	-	۱۰۲	-	۱۱۵	ل مربوط به قالی بانی
-	۵۳	۳۰۸	۱	۱۷۲	۵	۱۰۳۹	ل مربوط به تهیه پوشاک و محصولات چرمی و نساجی
-	۷۶	۱۴	-	۸۲	-	۱۷۲	مربوط به تهیه سازی و تزیینات و امور بان کن سازی
۲	۲۸	۱۴۲	۱	۲۷۴	۲	۴۴۹	ل مربوط به ساختن اشیاء چرمی و کارهای مربوط بان
-	۶۰	۱۱۹	۶	۳۱۱	۱	۵۰۰	ل مربوط به فلز کاری
-	-	۶	۱۱	۴	-	۲۱	ل الکتریکی و الکترونیکی
۴	۱	۱۷۶۳	۴۶۶	۸۳	-	۲۲۱۷	ل ساختمان و کارهای مربوط بان که در جای دیگر بنا شده

بقیه جدول شماره ۱۲ - طبقات مشاغل برحسب وضع اشتغال و جنس در جمعیت شاغل بکار از ده ساله بیالای حوزه سرشماری مهاباد : آبانماه ۱۳۳۰ (نوامبر ۱۹۵۱)

طبقات مشاغل و جنس	جمع شاغلین	کارفرما	کارکنانیکه برای خود کار میکنند	مستخدم دولت	مزد بگیر	کارکنان خانوادگی بدین منزل	وضعیت اظهار نشده
کل حوزه سرشماری مهاباد							
بقیه مرد زن							
فل مربوط به ماشینهای مستقر جراثقال و مشاغل مربوط به عملیات مکانیکی ماشینهای ساختمانی مستقر	۲۳	-	۲	۱۱	۲	-	-
فل مربوط به سفالگری و کارهای مربوط بان	۴۷	-	۱۱	-	۳۳	-	-
فل مربوط به ساختن مواد شیمیایی و کارهای مربوط بان	۲۵	-	۱۸	۲	۴	۱	-
فل مربوط به پوست و عمل آوردن آن	۱۰	-	۹	-	۱	-	-
فل مربوط به تهیه مواد غذایی و دخانیات	۸۶۱	۱	۲۱۱	۲۱۱	۲۱۵	۴۲	۱
به های صنعتی و تولیدی و مشغول و کارهای مربوط بان	۱۲۶	۱	۱۱۱	-	-	۱۱	-
هائیکه در پیشه های صنعتی مختلف برای تولید محصولات و عملیات مربوط بانها کار میکنند	۱۱۶	-	۶	۳	۱۰۵	۲	-
مشاغل مربوط به انجام خدمات (سرپرست)	۶۱۵۷	۸	۳۵۵	۴۰۴	۵۳۶۵	۲۱	۱
افل مربوط به خدمات بحالظت و حراست و نگهبانی	۶۰۰	-	۱۲	۲۱۶	۲۹۲	-	-
مات خانگی و شخصی و کارهای مربوط بان	۵۰۲۴	۸	۳۳۲	۷	۴۶۵۲	۲۱	۱
افل خدمات متفرقه	۵۵	-	۹	۳	۴۳	-	-
ه هائیکه در مشاغل مربوط به خدمات کار میکنند	۴۷۸	-	۲	۱۸	۴۵۸	-	-
مشاغل مربوط به خدمات ثابت ارتشی و مشاغلی که دقیقاً مشخص یا اظهار نشده	(۸۷۳)	-	۶	۱۱۶	۱۱۸	۲	۲۱۷۱
دمات ثابت ارتشی	۶۱۳	-	-	۶۱۳	-	-	-
مشاغل که دقیقاً مشخص یا اظهار نشده اند	۳۱۷۸	-	۳	۲	۱	۱	۲۱۶۸
له هائیکه در جای دیگر طبقه بندی نشده اند	۱۰۰۲	-	۳	۱	۱۱۴	۱	۳
مرد							
جمع از ده ساله بیالای	۱۸۱۱۶	۳۳۱	۲۸۳۲۷	۲۷۶۸	۲۳۰۵۷	۱۰۰۵۲	۳۱۸۰
مشاغل حربه ای - فنی و کارهای مربوط بان	۸۶۱	۱	۲۱۲	۳۲۱	۲۸۲	۲	۱
شاغل علم فیزیکی و مشاغل مربوط بان	۱	-	-	-	-	-	۱
شاغل مربوط به علم طبی و بهداشتی و امور مربوط بان	۵۷	-	۱۷	۳۷	۲	-	-
شاغل مربوط به تعلیم و تربیت و سایر امور مربوط بان	۳۳۶	-	۲۰	۲۵۹	۵۷	-	-
شاغل حقوقی که شامل قضات و وکلای دادگستری و دفتر خانه های رسمی نیز میباشد	۱۳	-	۱۰	۳	-	-	-
شاغل مذهبین امور خیریه و عام المنفعه	۳۷۶	-	۱۲۲	-	۲۰۴	-	-
شاغل هنری - نویسندگی و سایر مشاغل تفریحی	۴۳	۱	۱۱	۲۲	۱۱	۱	-
سایر مشاغل حربه ای و فنی و امور مشابه آن	۴۳	-	-	-	-	-	-
مشاغل مربوط به امور اداری و فنی و امور مربوط بان	۸۵۲	۸	۷۶	۱۲۰	۱۴۹	-	-
مشاغل مدیریت و اداره کردن امور (بجز کشاورزی)	۲۹۹	۸	۷۰	۸۱	۱۴۰	-	-
فنی و مشاغل دفتری و کارهای مربوط بان	۵۵۴	-	۶	۵۳۱	۱	-	-
فروش و مشاغل مربوط بان	۴۰۲۶	۱	۳۰۶۹	۶	۱۱۶	۲۵۴	-
خرده فروشی در رنگها و مشاغلها	۳۶۵۳	۱	۳۲۵۲	۶	۱۵۷	۲۳۷	-
خرده فروشی در روزگزارها	۳۰۸	-	۲۸۷	-	۱	۱۳	-
عمده فروشی و مشاغل مربوط بان	۶۵	-	۶۰	-	-	۵	-
مشاغل مربوط به بزراعت - جنگلبانی - شکار و ماهیگیری	(۹۰۴۱)	۲۹۹	(۲) ۵۷۱	۱	(۱۴ ۲۴)	(۹ ۹۲)	-
مشاغل زراعتی	۲۶ ۹۳۳	۲۹۹	۲۱ ۵۱۱	۴	۵ ۲۰۶	۹ ۹۱۳	-
مشاغل مربوط به شکار و تله گذاری	۱۵	-	۱۴	-	۱	-	-

بقیه جدول شماره ۴ اشغال و مشاغل برحسب وضع اشتغال و جنس در جمعیت شافل بکار از ده ساله بیلای حوزه سرشماری مهاباد : آبانماه ۱۳۳۵ (نوامبر ۱۹۵۶)

وضعیت اظهار شده	کارکنان خانوادگی بدون مزد	مزد بگیر	مستخدم دولت	کارکنانیکه برای خود کار میکنند	کارفرما	جمع شاغلین	طبقات مشاغل و جنس
							کل حوزه سرشماری مهاباد
							بقیه مرد
-	-	-	-	۶	-	۶	افغل مربوط به ماهیگیری
-	-	۲۶	۵	۲	-	۳۳	افغل مربوط به جنگلبانی (از جمله قطع اشجار) - نه هائیکه در زراعت و شکار و ماهیگیری و جنگلبانی مشغول بکار هستند
-	۸	۱۰۰۸	-	۳۸	-	۱۰۵۴	
-	-	۸۲	-	۱۸	۱	۱۰۱	امور مربوط به استخراج معدن و استخراج سنگ و حفاری
-	-	۱	-	-	-	۱	افغل مربوط به معدن و استخراج سنگ
-	-	۵۷	-	۱۶	۱	۷۴	افغل مربوط به ساختن و حمل آوردن مواد معدنی
-	-	۲۴	-	۲	-	۲۶	افغل مربوط به چاه کشی
۱	۴۲	۴۱۳	۲۶	۵۲۳	۱	۱۰۰۶	مشاغل مربوط به حمل و نقل
۱	-	۹۴	۲۵	۲۳	۱	۱۴۴	افغل مربوط به پرانندگی و ساختن نقایه موتوری
-	۴۲	۳۱۹	۱	۵۰۰	-	۸۶۲	افغل مربوط به پرانندگی و ساختن نقایه ایکه بوسیله حیوان کشیده میشوند (مانند کاری و درشکه چسره)
۷	۱۰۸	۲۷۵۱	۶۹۲	۱۹۲۴	۱۳	۵۵۹۵	حرفه های صنعتی و عملیات تولیدی و خدمات مربوط بآن
-	۳	۴۳	-	۱۳۶	-	۱۷۲	افغل مربوط به نساجی (غیر از قالی بافی)
-	۱	۱۳	-	۵۳	-	۶۷	افغل مربوط به قالی بافی
-	۵۲	۳۰۲	۱	۶۴۶	۵	۱۰۰۶	افغل مربوط به تهیه پوشاک و محصولات چرمی و قماش
-	۲۳	۴	-	۶۱	-	۸۸	افغل مربوط به سبک سازی و جابجایی و ماهوت پان گسن سازی
۲	۲۸	۱۴۲	۱	۲۷۴	۲	۴۴۹	افغل مربوط به ساختن اشیاء چوبی و کارهای مربوط بآن
-	۶۰	۱۱۹	۶	۳۱۱	۴	۵۰۰	افغل مربوط به فلز کاری
-	-	۶	۱۱	۴	-	۲۱	افغل الکتریکی و الکترونیکی
۴	۱	۱۷۳۷	۴۶۵	۸۳	-	۲۴۱۰	افغل ساختمانی و کارهای مربوط بآن که درجای دیگر دقیقه بندی نشده
-	-	۲	۱۹	۲	-	۲۳	افغل مربوط به ماشینهای مستقر جراثقال و مشاغل مربوط به عملیات مکانیکی ماشینهای ساختمانی مستقر
-	-	۳۲	-	۸	-	۴۰	افغل مربوط به سلفا لتری و کارهای مربوط بآن
-	۱	۴	۲	۱۸	-	۲۵	افغل مربوط به ساختن مواد آسیمانی و کارهای مربوط بآن
-	-	۱	-	۱	-	۱۰	افغل مربوط به پوست و حمل آوردن آن
۱	۲۶	۲۴۲	۱۸۴	۲۰۱	۱	۶۶۳	افغل مربوط به تهیه مواد غذایی و دخانیات
-	۱۱	-	-	۱۱۴	۱	۱۲۶	ه های صنعتی و تولیدی و متفرقه و کارهای مربوط بآن
-	۲	۱۰۴	۳	۶	-	۱۱۵	هائیکه در پیشه های صنعتی مختلف برای تولید محصولات و عملیات مربوط بآنها کار میکنند
۱	۲۳	۳۹۹	۴۰۰	۳۴۸	۸	۴۷۷۴	مشاغل مربوط به انجام خدمات (سروسها)
-	-	۲۸۹	۲۹۶	۱۱	-	۵۹۶	دل مربوط به خدمات بهداشت و مراقبت و نگهبانی
۱	۲۳	۳۳۰۰	۴	۳۳۰	۸	۳۶۶۶	ات خانگی و شخصی و کارهای مربوط بآن
-	-	۲۹	۳	۵	-	۳۷	دل خدمات متفرقه
-	-	۳۷۶	۹۷	۲	-	۴۷۵	هائیکه در مشاغل مربوط به خدمات کار میکنند
۳	۲	۱۷۹	۶۹۴	۶	-	۲۸۰۱	مشاغل مربوط به خدمات ثابت ارتشی و مشاغل که دقیقاً مشخص و یا اظهار نشده
-	-	-	۶۱۱	-	-	۶۱۱	ت ثابت ارتشی
۳	۱	۲	۲	۳	-	۳۱۷۶	ی که دقیقاً مشخص و یا اظهار نشده اند
۳	۱	۱۷۶	۱	۳	-	۱۸۱	هائیکه درجای دیگر طبقه بندی نشده اند

بقیه جدول شماره ۱۲ - طبقات مشاغل برحسب وضع اشتغال و جنس در جمعیت شافل بکار ازنه ساله بهالای حوزه سرشماری مهاباد - آبانماه ۱۳۳۵ (نوامبر ۱۹۵۶)

طبقات مشاغل و جنس	جمع شاغلین	کارفرما	کارکنانیکه برای خود کار میکنند	مستخدم دولت	مزد بگیر	کارکنان خانوادگی بدون مزد	وضعیت اظهارنشده
<u>کل حوزه سرشماری مهاباد</u>							
<u>زن</u>							
جمع ازنه ساله بهالای	۲۵۹۱	۸	۲۳۴	۱۴۵	۱۸۶۲	۲۴۰	۲
مشاغل حروه ای - ننی و کارهای مربوط بان	۸۶	-	۱۳	۶۶	۶	-	۱
مشاغل مربوط به علم طبی و بهداشتی و امور مربوط بان	۳۹	-	۱۱	۲۱	۶	-	۱
مشاغل مربوط به تعلیم و تدریس و سایر امور مربوط بان	۴۵	-	-	۴۵	-	-	-
مشاغل هنری - نویسندگی و سایر مشاغل تفریحی	۲	-	۲	-	-	-	-
مشاغل مربوط با امور اداری و منشی گری و امور مربوط بان	۱۶	-	۱	۱۵	-	-	-
مشاغل مدیریت و اداره کردن امور (بجز کشاورزی)	۱	-	۱	-	-	-	-
منشی گری و مشاغل دستری و کارهای مربوط بان	۱۵	-	-	۱۵	-	-	-
تربیتی و مشاغل مربوط بان	۲۴	-	۲۱	-	۲	۱	-
خرده فروشی در نگاهها و مغازه ها	۲۴	-	۶۶	-	۲	۱	-
مشاغل مربوط بزراعت - جنگلهائی - شکار و ماهیگیری	۵۴۷	۸	۸۱	-	۳۰۵	۱۳۳	-
مشاغل زراعتی	۲۹۲	۸	۸۱	-	۵۰	۱۳۳	-
عمله هائیکه در زراعت و شکار و ماهیگیری و جنگلهائی مشغول بکار هستند	۲۵۵	-	-	-	۲۵۵	-	-
امور مربوط با استخراج معدن و استخراج سنگ و سفاری	۱	-	۱	-	-	-	-
مشاغل مربوط با ساختن و حمل آوردن مواد معدنی	۱	-	۱	-	-	-	-
مشاغل مربوط به حمل و نقل	۳	-	۲	-	-	۱	-
مشاغل مربوط برانندگی و سائط نقلیه ایکه بوسیله حیوان کشیده میشوند (مانند گاری و درشکه و غیره)	۳	-	۲	-	-	۱	-
حروه های صنعتی و عملیات تولیدی و مشاغل مربوط بان	۵۰۹	-	۲۰۸	۵۸	۱۵۹	۸۴	-
مشاغل مربوط به نساجی (غیر از قالی بانی)	۸۸	-	۵۱	-	۳۱	۶	-
مشاغل مربوط به قالی بانی	۸۸	-	۶۱	-	۳۱	۸	-
مشاغل مربوط به تهیه پوشاک و محصولات چرمی و قشاق	۳۳	-	۲۶	-	۶	۱	-
مشاغل مربوط به بسط سازی و جاروسازی و ماهوت پاک کن سازی	۸۴	-	۲۱	-	۱۰	۵۳	-
مشاغل ساختمانی و کارهای مربوط بان که در جای دیگر	۷	-	-	۱	۶	-	-
طبقه بندی نشده	۷	-	۶	-	۱	-	-
مشاغل مربوط با سفالگری و کارهای مربوط بان	۲۰۱	-	۵۵	۵۲	۷۳	۲۱	-
مشاغل مربوط به تهیه مواد غذایی و دخانیات	۱	-	-	-	۱	-	-
عمله هائیکه در پیشمهای صنعتی مختلف برای تولید محصولات و عملیات مربوط بانها کار میکنند	۱	-	-	-	۱	-	-
مشاغل مربوط با انجام خدمات (سرویسها)	۱۳۸۴	-	۷	۴	۱۳۷۱	۱	-
مشاغل مربوط بخدمات محافظت و حراست و نگهبانی	۹	-	۱	-	۳	-	-
خدمات خانگی و شخصی و کارهای مربوط بان	۱۳۵۸	-	۲	۳	۱۳۵۲	۱	-
مشاغل خدمات متفرقه	۱۸	-	۹	-	۱۴	-	-
عمله هائیکه در مشاغل مربوط بخدمات کار میکنند	۳	-	-	۱	۲	-	-
مشاغل مربوط بخدمات ثابتارتشی و مشاغل که دقیقاً مشخص و با اظهار نشده	۲۲	-	-	۲	۱۱	-	۱
خدمات ثابت ارتشی	۲	-	-	۲	-	-	-

بقیه جدول شماره ۱۲ - طبقات مشاغل برحسب وضع اشتغال و جنس در جمعیت شاغل بکار از ده ساله بیالای حوزه سرشماری مهاباد - آبانماه ۱۳۳۵ (نوامبر ۱۹۵۶)

وضعیت اظهاریافته	کارکنان خانوادگی بدون مزد	مزدبگیر	مستخدم دولت	کارکنانیکه برای خود کار میکنند	کارفرما	جمع شاغلین	طبقات مشاغل و جنس
							<u>کل حوزه سرشماری مهاباد</u>
							<u>بقیه زن</u>
۱	-	۱	-	-	-	۲	انگلی که دقیقاً مشخصاً اظهار نشده اند
-	-	۱۸	-	-	-	۱۸	له هائیکه درجای دیگر طبقه بندی نشده اند
							<u>شماره مهاباد</u>
							<u>مردون</u>
۲۳۶۱	۲۰۲	۱۶۹۲	۱۲۸۷	۲۰۰۸	۱۰	۷۲۲۱	جمع از ده ساله بیالای
-	۲	۰	۱۸۲	۴۶	-	۲۳۰	مشاغل حرفه ای - فن و کارهای مربوط بآن
-	۱	۱	۲۶	۸	-	۳۶	انگلی مربوط به علم طبی و بهداشتی و امور مربوط بآن
-	-	-	۱۴۰	۶	-	۱۴۶	انگلی مربوط به تعلیم و تدریس و سایر امور مربوط بآن
-	-	-	۳	۰	-	۳	انگلی حقوقی که شامل قضات و وکلای دادگستری و دفترخانه های رسمی نیز میباشد
-	-	۳	-	۱۰	-	۱۳	انگلی مذهبی امور غیره و عام المنعمه
-	-	۱	-	۱۲	-	۱۳	انگلی هنری - نویسندگی و سایر مشاغل تفریحی
-	۱	-	۱۰	۰	-	۱۶	بر مشاغل حرفه ای و فنی و امور مشابه آن
-	-	۱	۲۹۲	۳۱	۴	۳۲۶	مشاغل مربوط با امور اداری و منشی گری و امور مربوط بآن
-	-	-	۳۱	۲۸	۱	۶۰	انگلی مدیریت و اداره کردن امور (بجز کشاورزی)
-	-	۱	۲۶۱	۳	-	۲۶۴	ن گری و مشاغل دفتری و کارهای مربوط بآن
-	۶۶	۳۱	۱	۱۰۹۰	-	۱۱۹۲	فروش و مشاغل مربوط بآن
-	۰۴	۳۰	۱	۹۲۳	-	۱۰۰۸	فروشی در بناها و بناها
-	۷	۱	-	۱۴۰	-	۱۴۸	فروشی در دره گرد ها
-	۰	-	-	۲۷	-	۲۷	فروشی و مشاغل مربوط بآن
-	۱۰	۶۶	۲	۱۱۰	۸	۲۲۶	مشاغل مربوط بزراعت - جنگلیانی - شکار و ماهیگیری
-	۱۰	۳۰	۱	۱۰۹	۸	۲۴۳	انگلی زراعتی
-	-	-	-	۱	-	۱	انگلی ماهیگیری
-	-	۳	۱	-	-	۴	انگلی مربوط به جنگلیانی (از جمله قطع اشجار)
-	-	-	-	-	-	۲۸	هائیکه در زراعت و شکار و ماهیگیری و جنگلیانی مشغول کار هستند
-	-	۲۸	-	-	-	۲۸	مور مربوط با استخراج معدن و استخراج سنگ و حفاری
-	-	۲۰	-	۷	-	۲۷	مور مربوط با استخراج معدن و استخراج سنگ و حفاری
-	-	۱	-	-	-	۱	مور مربوط با استخراج معدن و استخراج سنگ
-	-	۱۷	-	۶	-	۲۳	مور مربوط با ساختن و حمل آوردن مواد معدنی
-	-	۷	-	۱	-	۸	مور مربوط به جابه گری
-	۳	۲۱	۱۰	۰۱	-	۳۵	انگلی مربوط به حمل و نقل
-	-	۱۱	۱۰	۷	-	۳۱	مور مربوط برانندگی و وسائط نقلیه موتوری
-	-	۷	-	۱۱	-	۱۸	مور مربوط برانندگی و وسائط نقلیه ایکه بواسطه حیوان شده میشوند (مانند گاری و درشکمپوره)
-	۳۷	۱۲۱	۲۳	۰۶۱	۱	۱۴۰	مور های صنعتی و عملیات تولیدی و مشاغل مربوط بآن
-	-	۲	-	۲۱	-	۲۳	مور مربوط به نساجی (غیر از قالی بافی)
-	-	-	-	۳	-	۳	مور مربوط با قالی بافی
-	۱۲	۱۰	-	۲۷۷	-	۳۸۹	مور طبقه پوشاک و محصولات چرمی و قماش
-	۳	۱۳	-	۴۰	-	۶۱	مور مربوط با ساختن اشیاء چوبی و کارهای مربوط بآن

بقیه جدول شماره ۱۲ = طبقات مشاغل برحسب وضع اشتغال و جنس و جمعیت مشاغل بکار ازمه ساله بیلابی حوزه سرشماری مهاباد - آبانماه ۱۳۳۵ (نوامبر ۱۹۵۶)

وضعیت اظهاری شده	کارکنان خانوادگی بدون مزد	مزد بگیر	مستخدم دولت	کارکنانیکه برای خود کار میکنند	کارفرما	جمع مشاغلین	طبقات مشاغل و جنس
							<u>شهر مهاباد</u> <u>بقیه مرد وزن</u>
-	۸	۲۷	۱	۹۹	-	۱۳۵	مشاغل مربوط به فلزکاری
-	-	۲	۲	۲	-	۷	مشاغل الکتریکی و الکترونیکی
-	۱	۴۲۴	۱۶	۲۹	-	۴۷۰	مشاغل ساختمانی و کارهای مربوط به آن که در جای دیگر طبقه بندی نشده
-	-	-	-	۱	-	۱	مشاغل مربوط به ماشینهای مستقر جراثقال و مشاغل مربوط به عملیات مکانیکی ماشینهای ساختمانی مستقر
-	۱	-	-	۹	-	۱۰	مشاغل مربوط به ساختن مواد شیمیایی و کارهای مربوط به آن
-	-	۱	-	۳	-	۴	مشاغل مربوط به پوست و حمل آوردن آن
-	۱۱	۶۳	۳	۶۵	۱	۱۴۳	مشاغل مربوط به تهیه مواد غذایی و دخانیات
-	-	-	-	۵	-	۵	رقه های صنعتی و تولیدی و متفرقه و کارهای مربوط به آن
-	۱	۱	۱	۲	-	۵	له هاییکه در پیشه های صنعتی مختلف برای تولید محصولات و عملیات مربوط به آنها کار میکنند
-	۴	۵۷۰	۱۴۴	۱۰۵	۲	۸۲۵	مشاغل مربوط به انجام خدمات (سروسها)
-	-	۲۹	۹۲	۴	-	۱۲۵	مشاغل مربوط به خدمات محافظت و حراست و نگهبانی
-	۴	۳۱۵	۳	۱۲	۲	۴۱۶	خدمات خانگی و شخصی و کارهای مربوط به آن
-	-	۲۰	-	۷	-	۲۷	مشاغل خدمات متفرقه
-	-	۲۰۹	۴۹	۲	-	۲۵۷	له هاییکه در مشاغل مربوط به خدمات کار میکنند
۲۳۱۱	-	۱۳۷	۱۳۳	۲	-	۳۱۳	مشاغل مربوط به خدمات ثابت ارتشی و مشاغل که دقیقاً مشخص و یا اظهار نشده
-	-	-	۱۳۳	-	-	۱۳۳	خدمات ثابت ارتشی
۲۳۱۱	-	-	-	۲	-	۲۳۶	مشاغل که دقیقاً مشخص و یا اظهار نشده اند
-	-	۱۳۷	-	-	-	۱۳۷	له هاییکه در جای دیگر طبقه بندی نشده اند
۲۳۱۱	۱۹۳	۱۲۹۳	۱۳۷۷	۱۴۴۹	۱۵	۷۰۵۳	<u>شهر مهاباد</u> <u>مرد</u> جمع ازمه ساله بیلابی
-	۲	۵	۱۴۵	۴۵	-	۱۹۷	مشاغل حرفه ای - فنی و کارهای مربوط به آن
-	۱	۱	۱۱	۷	-	۲۸	مشاغل مربوط به علوم طبیعی و بهداشتی و امور مربوط به آن
-	-	-	۱۹۳	۶	-	۱۹۹	مشاغل مربوط به تعلیم و تدریس و سایر امور مربوط به آن
-	-	-	۳	۵	-	۸	مشاغل حقوقی که شامل قضات و وکلای دادگستری و دفتر خانه های رسمی نیز میباشد
-	-	۳	-	۱۰	-	۱۳	مشاغل مذهبی امور خیریه و عام المنفعه
-	-	۱	-	۱۲	-	۱۳	مشاغل هنری - نویسندگی و سایر مشاغل تفریحی
-	۱	-	۱۰	۵	-	۱۶	سایر مشاغل حرفه ای و فنی و امور مشابه آن
-	-	۱	۲۸۲	۲۰	۴	۳۱۵	مشاغل مربوط به امور اداری و منشیگری و امور مربوط به آن
-	-	-	۳۱	۲۷	۴	۶۲	مشاغل مدیریت و اداره کردن امور (بجز کشاورزی)
-	-	۱	۲۵۱	۳	-	۲۵۶	منشیگری و مشاغل دفتری و کارهای مربوط به آن
-	۶۵	۳۱	۱	۱۰۸۵	-	۱۱۸۲	فروش و مشاغل مربوط به آن
-	۵۲	۲۰	۱	۹۱۳	-	۹۹۷	خرده فروشی در بینکها و مغازه ها
-	۷	۱	-	۱۴۵	-	۱۵۳	خرده فروشی دوره گرد ها
-	۵	-	-	۲۷	-	۳۲	عمده فروشی و مشاغل مربوط به آن
-	۸۹	۱۳	۲	۱۰۹	۸	۲۷۱	مشاغل مربوط به پرزاعه - جنگلبانی - شکار و ماهیگیری
-	۸۹	۲۵	۱	۱۰۸	۸	۲۴۱	مشاغل زراعتی

مرکز آمار ایران آرشیو اطلاعات آماری

طبقه جدول شماره ۱۱۲ - طبقات مشاغل بر حسب وضع اشتغال و جنس در جمعیت شافل بکارزده ساله بیالای حوزه سرشماری مهاباد - آبانماه ۱۳۳۵ (نوامبر ۱۹۵۶)

وضعیت اظهار نشده	کارکنان خانوادگی بدون مزد	مزد دیگر	مستخدم دولت	کارکنانیکه برای خود کار میکنند	کارفرما	جمع شاغلین	طبقات مشاغل و جنس
							<u>شهر مهاباد</u> <u>بقیه مرد</u>
-	-	-	-	۱	-	۱	فل مربوط به ماهیگیری
-	-	۳	۱	-	-	۴	فل مربوط به جنگلهائی (از جمله قطع اشجار) - هائیکه در زراعت و شکار و ماهیگیری و جنگلهائی مشغول بکار هستند
-	-	۲۵	-	-	-	۲۵	
-	-	۲۵	-	۷	-	۳۲	امور مربوط به استخراج معدن و استخراج سنگ و حفاری
-	-	۱	-	-	-	۱	فل مربوط به معدن و استخراج سنگ
-	-	۱۷	-	۶	-	۲۳	فل مربوط به ساختن و حمل آوردن مواد معدنی
-	-	۷	-	۱	-	۸	فل مربوط به چاه کنی
-	۳	۲۱	۱۰	۵۱	-	۸۵	مشاغل مربوط به حمل و نقل
-	-	۱۴	۱۰	۷	-	۳۱	فل مربوط به براندگی و سائیدگی و سائیدگی متزوی
-	۳	۷	-	۴۴	-	۵۴	فل مربوط به براندگی و سائیدگی و سائیدگی اینکه بوسیله حیوان کشیده میشوند (مانند تازی و در رنگه و غیره)
-	۳۰	۶۰۸	۲۳	۵۲۲	۱	۱۱۸۶	مردم های صنعتی و عملیات تولیدی و مشاغل مربوط بآن
-	-	۲	-	۲۰	-	۲۲	ل مربوط به نساجی (غیر از قالی بافی)
-	-	-	-	۳	-	۳	ل مربوط به قالی بافی
-	۱۲	۹۳	-	۲۱۱	-	۳۱۶	ل مربوط به تهیه پوشاک و محصولات چرمی و قماش
-	۳	۱۳	-	۴۵	-	۶۱	ل مربوط به ساختن اشیاء چوبی و کارهای مربوط بآن
-	۸	۲۷	۱	۱۹	-	۱۳۵	ل مربوط به فلزکاری
-	-	۳	۲	۲	-	۷	ل الکتریکی و الکترونیکی
-	۱	۴۲۲	۱۶	۲۹	-	۴۶۸	ل ساختمانی و کارهای مربوط بآن که درجای دیگری بجه بندی نشده
-	-	-	-	۱	-	۱	ل مربوط به ماشینهای مستقر چرانتال و مشاغل مربوط عملیات مکانیکی ماشینهای ساختمانی مستقر
-	۱	-	-	۱	-	۲	ل مربوط به ساختن مواد شیمیائی و کارهای مربوط بآن
-	-	۱	-	۳	-	۴	ل مربوط به پوست و حمل آوردن آن
-	۴	۴۶	۳	۴۲	۱	۶۷	ل مربوط به تهیه مواد غذایی و غذائی و خانجیات
-	-	-	-	۵	-	۵	های صنعتی و تولیدی و شرفه و کارهای مربوط بآن
-	۱	۱	۱	۲	-	۵	نائیکه در پیشه های صنعتی مختلف برای تولید محصولات و عملیات مربوط بآنها کار میکنند
-	۴	۳۶۹	۱۴۳	۹۸	۲	۶۴۶	مشاغل مربوط به انجام خدمات (سروسها)
-	-	۲۸	۹۲	۳	-	۱۲۳	مربوط به خدمات محافظت و حرارت و نگهبانی
-	۴	۱۵۹	۲	۱۰	۲	۲۵۷	ت خانگی و شخصی و کارهای مربوط بآن
-	-	۷	-	۳	-	۱۰	خدمات متفرقه
-	-	۲۰۵	۴۹	۲	-	۲۵۶	ائیکه در مشاغل مربوط به خدمات کار میکنند
-	-	-	-	-	-	-	فل مربوط به خدمات ثابت ارتشی و مشاغل که دقیقاً مشخص و یا اظهار نشده
۲۳۶۶	-	۱۳۲	۶۲۱	۲	-	۳۱۳۱	
-	-	-	۶۳۱	-	-	۶۳۱	ثابت ارتشی
۲۳۶۶	-	-	-	۲	-	۲۳۶۸	که دقیقاً مشخص و یا اظهار نشده اند
-	-	۱۳۲	-	-	-	۱۳۲	یکه در جای دیگر طبقه بندی نشده اند
							<u>زن</u>
-	۱	۲۰۰	۵۰	۵۹	-	۳۱۸	زده ساله بیالای
-	-	-	۳۷	۱	-	۳۸	حره ای - نسی و کارهای مربوط بآن

بقیه جدول شماره ۱۲ - طبقات مشاغل بر حسب نوع اشتغال و جنس در جمعیت مشاغل بکار ازمده ساله بیابای حوزه سرشماری مهاباد - آبانماه ۱۳۳۵ (نوامبر ۱۳۳۶)

طبقات مشاغل و جنس	جمع مشاغلین	کارفرما	کارکنانیکه برای خود کار میکنند	مستخدم دولت	مزد بگیر	کارکنان خانوادگی % و غیره	وضعیت اظهار شده
شهر مهاباد							
بقیه زن							
فل مربوط به تعلیم و تدریس و سایر امور مربوط بآن	۲۲	-	-	۲۲	-	-	-
مشاغل مربوط با امور اداری و منشی گری و امور مربوط بآن	۱۱	-	۱	۱۰	-	-	-
فل مدیریت و اداره کردن امور (بجز کشاورزی)	۱	-	۱	-	-	-	-
من گری و مشاغل دفتری و کارهای مربوط بآن	۱۰	-	-	۱۰	-	-	-
فروشن و مشاغل مربوط بآن	۱۱	-	۱۰	-	-	۱	-
در فروش در نگاهها و منازعه ها	۱۱	-	۱۰	-	-	۱	-
مشاغل مربوط به پرورشی - جنگلهائی - شکار و ماهیگیری	۵	-	۱	-	۳	۱	-
فل زراعتی	۲	-	۱	-	-	۱	-
ه هائیکه در زراعت و شکار و ماهیگیری و جنگلهائی مشغول کار هستند	۳	-	-	-	۳	-	-
جزیره های صنعتی و صنایع تولیدی و مشاغل مربوط بآن	۶۷	-	۲۶	-	۲۱	۷	-
افل مربوط به نساجی (غیر از عالی بانی)	۱	-	۱	-	-	-	-
افل مربوط بقالی بانی	۱۸	-	۱۶	-	۲	-	-
افل ساختمان و کارهای مربوط بآن که در جای دیگر طبقه بندی نشده	۲	-	-	-	۲	-	-
افل مربوط به تهیه مواد غذایی و دخانیات	۴۱	-	۲۲	-	۱۷	۷	-
مشاغل مربوط به انجام خدمات (سروسها)	۱۷۱	-	۲	۱	۱۷۱	-	-
افل مربوط به خدمات صادرات و جرایم و نگهبانی	۲	-	۱	-	۱	-	-
خدمات بانکی و شخص و کارهای مربوط بآن	۱۵۹	-	۲	۱	۱۵۶	-	-
افل خدمات متفرقه	۱۷	-	۱	-	۱۳	-	-
ه هائیکه در مشاغل مربوط به خدمات کار میکنند	۱	-	-	-	۱	-	-
مشاغل مربوط به خدمات ثابت ارتشی و مشاغل که در طبقه مشغول و اظهار نشده	۷	-	-	۲	۵	-	-
خدمات ثابت ارتشی	۲	-	-	۲	-	-	-
ه هائیکه در جای دیگر طبقه بندی نشده اند	۵	-	-	-	۵	-	-

۰۱۰۱۰۳۳ - ۲۵ - ۳۳۲ - ۰۵ - ۴۴ - ۴۵ ۰۰۱

جدول شماره ۱۶ - تقسیمات عمده فعالیت صنعتی برحسب سن و جنسیت شاغلین کار از ده ساله بیابانی حوزه سرشماری مهاباد: آبانماه ۱۳۳۵ (نوامبر ۱۹۵۶)

(سن اظهار نشده نیز جزء جمع سن از ده ساله بیابالا منظور شده است)

سن اظهار شده	۶۵-ساله بیابالا	۶۴-۱۵-ساله	۴۴-۲۵-ساله	۲۴-۲۰-ساله	۱۱-۱۵-ساله	۱۴-۱۰-ساله	جمع از ده ساله بیابالا	تقسیمات عمده فعالیت صنعتی و جنس
								<u>کل حوزه سرشماری مهاباد</u>
								<u>مردان</u>
								جمع شاغلین
۳۴	۴۰۶۳	۱۷۹۰۰	۳۱۷۴۷	۸۰۰۷	۴۹۸۲	۳۴۶۸	۷۰۷۰۷	کشاورزی - جنگلبانی - شکار و ماهیگیری
۱۴	۳۴۷۷	۱۲۳۲۲	۲۱۷۷۷	۳۶۷۴	۳۱۰۹	۲۵۱۰	۴۶۸۸۰	استخراج معدن و استخراج سنگ
-	۱	۱	۱	-	-	-	۳	تولیدات صنعتی و کشاورزی
۲	۴۴۴	۱۱۰۶	۱۶۵۷	۳۳۷	۲۶۸	۱۵۴	۳۷۶۸	ساختن
۴	۸۵	۵۱۹	۱۱۷۵	۲۷۱	۲۱۵	۶۸	۲۳۴۲	برق - گاز - آب و سروسهی بهداشتی
-	۱	۱۱	۲۳	۱	۱	-	۲۸	تجارت (کلی و جزئی)
۳	۳۰۱	۱۴۲۴	۱۸۶۰	۲۹۰	۱۲۶	۴۶	۴۰۵۳	حمل و نقل - انبارداری و ارتباطات
۱	۸۱	۴۳۹	۶۸۶	۱۱۷	۹۸	۴۷	۱۴۶۴	خدمات (سروسها)
۱-	۳۱۰	۱۸۲۵	۲۸۱۸	۷۴۲	۶۰۴	۵۸۲	۷۹۴۱	فعالیتهاییکه باندازه کافی توضیح نشده
-	۶۳	۲۵۵	۷۵۰	۲۵۶۷	۵۱۵	۵۸	۴۲۰۸	
								<u>زنان</u>
								جمع شاغلین
۲۹	۴۴۴۱	۱۷۳۳۲	۳۰۷۸۹	۷۷۵۱	۴۶۸۳	۳۳۱۱	۶۸۱۱۶	کشاورزی - جنگلبانی - شکار و ماهیگیری
۱۳	۳۴۵۷	۱۲۱۶۶	۲۱۵۹۴	۳۶۲۹	۳۰۵۳	۲۴۴۸	۴۶۳۶۰	استخراج معدن و استخراج سنگ
-	۱	۱	۱	-	-	-	۳	تولیدات صنعتی و کشاورزی
۲	۳۱۰	۹۲۱	۱۴۵۳	۲۹۷	۲۴۸	۱۳۶	۳۶۶۵	ساختن
۴	۸۴	۵۱۷	۱۱۷۲	۲۷۵	۲۱۵	۶۷	۲۳۲۴	برق - گاز - آب و سروسهی بهداشتی
-	۱	۱	۳۴	۷	-	-	۳۱	تجارت (کلی و جزئی)
۳	۲۹۸	۱۴۱۳	۱۸۵۲	۲۹۰	۱۲۵	۴۸	۴۰۲۹	حمل و نقل - انبارداری و ارتباطات
۱	۸۰	۴۳۹	۶۸۳	۱۱۲	۹۸	۴۶	۱۴۵۹	خدمات (سروسها)
۶	۳۵۰	۱۵۰۸	۲۲۸۱	۵۷۷	۴۶۲	۳۹۱	۶۴۷۵	فعالیتهاییکه باندازه کافی توضیح نشده
-	۶۰	۲۵۰	۷۳۹	۲۵۶۴	۴۹۲	۵۵	۴۱۶۰	
								<u>زنان</u>
								جمع شاغلین
۵	۱۲۲	۶۷۳	۹۵۸	۲۵۶	۳۰۰	۲۷۷	۲۰۹۱	کشاورزی - جنگلبانی - شکار و ماهیگیری
۱	۲۰	۱۵۶	۱۸۳	۴۵	۵۳	۶۲	۵۲۰	استخراج معدن و استخراج سنگ
-	-	-	-	-	-	-	-	تولیدات صنعتی و کشاورزی
-	۳۴	۱۷۷	۲۰۴	۴۰	۳۰	۱۸	۵۰۳	ساختن
-	۱	۲	۳	۱	-	۱	۸	برق - گاز - آب و سروسهی بهداشتی
-	-	۵	۱	۲	۱	-	۱۷	تجارت (کلی و جزئی)
-	۲	۱۱	۸	-	۱	۱	۲۴	حمل و نقل - انبارداری و ارتباطات
-	۱	-	۳	-	-	۱	۵	خدمات (سروسها)
۴	۶۰	۳۱۷	۵۳۷	۱۶۵	۱۹۲	۱۹۱	۱۴۶۶	فعالیتهاییکه باندازه کافی توضیح نشده
-	۳	۵	۱۱	۳	۱۳	۲	۴۸	

پایه جدول شماره ۱۳ - تسمیات عمده فعالیت صنعتی بر حسب سن و جنس در جمعیت شافل بکار از ده ساله بیالای سنوزه سرشماری مهاباد (آبانماه ۱۳۳۵) (توسمه ۱۱۵۱)
 (سن اظهار نشده نیز جز جمع سنین از ده ساله بیالا منظور شده است)

سن اظهار شده	۱۰ ساله بیالا	۱۱-۱۵ ساله	۱۶-۲۰ ساله	۲۱-۲۵ ساله	۲۶-۳۰ ساله	۳۱-۳۵ ساله	جمع از ده ساله بیالا	تسمیات عمده فعالیت صنعتی و جنس
شهر مهاباد								
مردان								
-	۲۴۹	۱۳۴۱	۲۰۰۸	۲۶۰۰	۴۲۰	۱۳۸	۷۳۷۱	جمع شافلین
-	۲۴	۹۷	۱۱۲	۲۷	۲	۱۳	۲۸۳	کشاورزی - جنگلیانی - شکار و ماهیگیری
-	۲۴	۳۳۷	۲۴۷	۱۰۳	۸۰	۴۲	۸۳۲	استخراج معدن و استخراج سنگ
-	۳۴	۱۱۲	۲۳۰	۱۲	۴۱	۱۷	۴۸۶	تولیدات صنعتی و نساجی
-	-	۷۱	۲۰	۳	۱	-	۲۰	ساختمان
-	۹۱	۴۵۷	۳۷۹	۱۱۱	۲۶	۸	۱۱۹۸	برق - گاز - آب و سروسهای بهداشتی
-	۲۳	۱۰۲	۱۱۱	۳۰	۵۱	۱۳	۳۲۲	تجارت (کلی و جزئی)
-	۴۲	۳۳۱	۱۰۱۹	۱۴۷	۷۳	۴۰	۱۷۰۴	حمل و نقل - انبارداری و ارتباطات
-	۱۳	۲۸	۱۱۲	۲۰۹۹	۱۷۰	۲	۲۰۰۴	خدمات (سروسها)
-	-	-	-	-	-	-	-	فعالیتهایکه باندازه کافی توضیح نشده
-	۲۳۶	۱۳۷۷	۲۳۱۱	۳۳۰۱	۴۲۹	۱۱۵	۷۰۵۳	جمع شافلین
زنان								
-	۲۳	۹۲	۱۱۱	۲۱	۲	۱۳	۲۷۸	کشاورزی - جنگلیانی - شکار و ماهیگیری
-	۲۲	۲۰۲	۳۱۳	۱۰۰	۷۱	۴۲	۷۲۸	استخراج معدن و استخراج سنگ
-	۱۸	۵۱۱	۲۳۰	۲۷	۴۱	۱۷	۹۸۴	تولیدات صنعتی و نساجی
-	-	۲	۹	۱	-	-	۱۳	ساختمان
-	۹۸	۴۰۰	۳۷۷	۱۱۱	۳۰	۸	۱۱۸۷	برق - گاز - آب و سروسهای بهداشتی
-	۲۳	۱۰۲	۱۱۰	۳۰	۵۱	۱۳	۳۲۲	تجارت (کلی و جزئی)
-	۲۴	۳۸۷	۱۴۵	۱۱۱	۴۸	۱۷	۱۴۹۲	حمل و نقل - انبارداری و ارتباطات
-	۱۳	۲۷	۱۲۲	۲۰۹۷	۱۷۰	۲	۲۴۱۱	خدمات (سروسها)
-	-	-	-	-	-	-	-	فعالیتهایکه باندازه کافی توضیح نشده
-	۳۴	۸۹	۱۱۷	۴۴	۳۱	۲۳	۳۱۸	جمع شافلین
کودکان								
-	۱	۱	۲	۱	-	-	۵	کشاورزی - جنگلیانی - شکار و ماهیگیری
-	۲	۲۵	۲۱	۳	۴	-	۵۵	استخراج معدن و استخراج سنگ
-	-	۱	۲	-	-	-	۲	تولیدات صنعتی و نساجی
-	-	۵	۲	۲	۱	-	۱۷	ساختمان
-	۱	۲	۷	-	-	-	۱۰	برق - گاز - آب و سروسهای بهداشتی
-	-	-	۱	-	۱	-	۲	تجارت (کلی و جزئی)
-	۲	۴۹	۷۰	۳۱	۲۵	۲۳	۲۱۲	حمل و نقل - انبارداری و ارتباطات
-	۱	۱	۱	۲	-	-	۵	خدمات (سروسها)
-	-	-	-	-	-	-	-	فعالیتهایکه باندازه کافی توضیح نشده

جدول شماره ۱۰ - طبقات فعالیت صنعتی برحسب وضع اشتغال و جنس در جمعیت ناشغل بکار از دهه ساله بیلابی حوزه سرشماری مهاباد - آبانماه ۱۳۳۵ (نوامبر ۱۹۵۶)

طبقات فعالیت صنعتی و جنس	جمع شانلین	کارفرما	کارکنانیکه برای خود کار میکنند	مستخدم دولت	مرا	کارکنان خانوادگی بدون مزد	وضعیت اظهار نشده
کل حوزه سرشماری مهاباد	۷۰۷۰۷	۲۴۰	۲۸۶۶۱	۲۹۱۲	۲۴۹۱۹	۱۰۶۶۲	۲۱۸۲
جمع از دهه ساله بیلابی	۴۶۸۸۰	۲۱۱	۲۱۷۷۵	۱۶	۱۴۶۸۷	۱۰۰۹۰	۱
کشاورزی - جنگلیانی - شکار - ماهیگیری	۴۶۶۱۶	۲۱۰	۲۱۶۵۲	۱۰	۱۴۰۶۲	۱۰۰۸۰	۲
مصولات کشاورزی و دامی	۲۴۶	۱	۱۰۶	۶	۱۲*	۱۰	-
شگلهانی و قطع اشجار	۱۲	-	۱۲	-	-	-	-
کار و تله گذاری و تکثیر حیوانات شکار (بمنظور کسب و تجارت)	۵	-	۵	-	-	-	-
ماهیگیری	۳	-	۳	-	-	-	۱
استخراج معادن و استخراج سنگ	۲	-	-	-	۲	-	۱
استخراج معادن سنگ - خاک رس - ماسه و شن	۳۷۶۸	۱۲	۱۹۶۹	۲۳۶	۱۲۰۰	۲۴۸	۲
تولیدات صنعتی و نساجی	۹۵۲	۱	۲۷۸	۲۴۸	۳۹۲	۲۲	-
صنعت مواد غذایی (غیر از آشامیدنیها)	۲	-	۲	-	-	-	-
صنعت آشامیدنیها	۷۲	-	-	۷۲	-	-	-
صنعت دخانیات	۴۲۸	-	۲۸۸	-	۱۲۰	۲۰	-
صنعت نساجی	۱۰۴۰	۵	۱۷۲	-	۲۱۰	۵۲	-
صنعت کفش سازی و سایر پوششها و اشیا ساخته شده از منسوجات	۶۱۷	۲	۳۵۵	-	۱۷۶	۸۲	۲
صنعت چوب و چوب پنبه (بغیر از صنعت میل)	۱۰	-	۱	-	۱	-	-
صنعت چرم و محصولات چرمی (بجز کفش)	۲۲	-	۱۸	-	۴	۱	-
صنعت مواد شیمیایی و محصولات شیمیایی	۱۵	-	-	۱۵	-	-	-
صنایع محصولات نفت و ذغال سنگ	۱۰۱	۱	۲۲	-	۷۷	-	-
صنایع محصولات معدنی غیر فلزی (بغیر از محصولات نفت و ذغال سنگ)	۴۴۴	۴	۲۷۲	-	۱۱۰	۵۷	-
صنایع محصولات فلزی (بغیر از ماشین آلات و لوازم حمل و نقل)	۲	-	۱	-	۱	-	-
صنعت ماشین آلات (بغیر از ماشین آلات الکتریکی)	۴	-	۱	-	۷	-	-
صنعت ماشین آلات الکتریکی و دستگاهها و لوازم الکتریکی	۲۱	-	۲۷	-	۱	۲	-
صنعت لوازم و وسایل نقلیه	۲۱	-	۲۷	-	۱	۲	-
صنایع متفرقه	۲۲۴۲	-	۹۱	۲۹۱	۱۸۰۲	۱	۴
ساختن	۴۸	-	۷	۸	۲۲	۱	-
برق - گاز - آب و سرویسهای بهداشتی	۱۲	-	۷	۶	۲	۱	-
برق - گاز و بخار	۲۶	-	۷	۲	۲۶	۱	-
آب و سرویسهای بهداشتی	۴۰۵۲	۱	۲۶۱۴	۱۷	۱۶۱	۲۵۰	۵
تجارت	۱۰۲۶	۱	۲۶۱۲	۴	۱۶۴	۲۵۰	۵
تجارت کلی و جزئی	۱۲	-	-	۱۲	-	-	-
بانکها و سایر موسسات مالی	۴	-	۷	-	۲	-	-
مستغلات	۱۴۴۰	۲	۵۶۵	۵۵	۷۹۸	۴۲	۱
حمل و نقل و انبارداری و ارتباطات	۱۴۶۶	۲	۵۶۵	۱۷	۷۹۸	۴۲	۱
حمل و نقل	۲۸	-	-	۲۸	-	-	-
ارتباطات	۷۹۴۱	۱۲	۶۳۷	۲۰۸۲	۵۱۸۲	۲۵	۱
خدمات (سرویسها)	۱۶۸۹	-	-	۱۶۸۹	-	-	-
خدمات دولتی	۱۶۸۹	-	-	۱۶۸۹	-	-	-

جدول شماره ۱۴ - طبقات فعالیت صنعتی و جنس در جمعیت شاغل بکار از ده ساله به بالای حوزه سرشماری مهاباد : آبانماه ۱۳۳۰ (نوامبر ۱۹۵۶)

وضعیت اظهار نشده	کارکنان خانوادگی بدون مزد	مزد بگیر	مستخدم دولت	کارکنانیکه برای خود کار میکنند	کارفرما	جمع شاغلین	طبقات فعالیت صنعتی و جنس
							<u>کل حوزه سرشماری مهاباد</u>
							<u>بقیه مزادون</u>
-	۱	۵۶۰	۳۹۲	۲۶۳	۲	۱۲۱۸	اجتماعی و خدمات تجاری و صنعتی و ساختمان
-	۲۴	۱۴	-	۲	-	۴۰	تعمیرات
۱	-	۴۶۰۶	۱	۳۷۲	۱۹	۴۹۹۴	شخصی
	۳۴	۹۹۹	۵	۲	-	۴۲۰۸	لیتهائیکه باندازه کافی توضیح نشده
							<u>سرد</u>
	۱۰۱۵۲	۱۲۰۵۷	۲۷۶۸	۱۸۲۲۷	۲۳۲	۲۸۱۱۱	از ده ساله به بالا
۱	۱۱۶۳	۱۴۳۸۲	۱۶	۲۱۶۹۵	۲۰۳	۲۱۳۱۰	وزی - جنگلیانی - شکار - ماهیگیری
۱	۶۱۵۲	۱۴۲۵۷	۱۰	۲۱۰۷۲	۳۰۲	۲۱۰۶۶	کشاورزی و دامی
-	۱۰	۱۲۵	۶	۱۰۴	۱	۲۴۶	برق و قطع اشجار
-	-	-	-	۱۲	-	۱۲	نگهداری و تکثیر حیوانات شکار (بنظر کسب
-	-	-	-	۵	-	۵	جارت)
۱	-	۲	-	-	-	۲	خرج معدن و استخراج سنگ
۱	-	۲	-	-	-	۲	ج معدن - خاک رس - ماسه و شن
۲	۱۶۴	۹۹۰	۳۳۶	۱۷۶۰	۱۳	۲۴۶۵	بذات صنعتی و وسازی
-	۱۶	۲۶۲	۲۴۸	۲۲۱	۱	۷۴۸	مواد غذایی (غیر از آشامیدنیها)
-	-	-	-	۲	-	۲	آشامیدنیها
-	-	-	۷۳	-	-	۷۳	دخانیات
-	۶	۵۸	-	۱۸۸	-	۲۵۲	نساجی
-	۵۲	۳۰۴	-	۶۴۸	۵	۱۰۰۹	کفش سازی و سایر پوششها و اشیا ساخته شده از
۲	۲۹	۱۶۶	-	۳۳۹	۲	۵۳۴	وجبات
-	-	۱	-	۶	-	۱۰	چوب و چوب پنبه (بنظر از صنعت میل)
-	-	۱	-	۶	-	۱۰	چرم و محصولات چرمی (بنظر کفش)
-	۱	۴	-	۱۸	-	۲۳	مواد شیمیائی و محصولات شیمیائی
-	-	-	۱۵	-	-	۱۵	محصولات نفت و ذغال سنگ
-	-	۷۶	-	۱۶	۱	۹۳	محصولات معدنی غیر فلزی (بنظر از محصولات نفت
-	-	-	-	-	-	-	قال سنگ)
-	۵۷	۱۱۰	-	۲۷۳	۴	۴۴۱	محصولات فلزی (بنظر از ماشین آلات و لوازم حمل و
-	-	۱	-	۱	-	۲	حمل)
-	-	-	-	۴	-	۴	ماشین آلات (بنظر از ماشین آلات الکتریکی)
-	-	-	-	۴	-	۴	ماشین آلات الکتریکی و دستگاها و لوازم الکتریکی
-	-	۷	-	۱۹	-	۲۶	لوازم و وسائط نقلیه
-	۳	۳	-	۲۷	-	۳۱	تفرقه
۴	۱	۱۸۴۵	۳۹۳	۹۱	-	۲۳۴۴	سنان
-	۱	۱۶	۸	۳	-	۳۱	گاز - آب و نیرویهای بهداشتی
-	-	۶	۶	-	-	۱۲	از و بخار
-	۱	۱۳	۲	۲	-	۱۶	و وسعهای بهداشتی
۵	۲۴۹	۱۶۴	۱۷	۲۰۹۳	۱	۴۰۹۹	ت
۵	۲۴۹	۱۶۲	۴	۲۰۹۱	۱	۴۰۹۲	و جزئی
-	-	-	۱۳	-	-	۱۳	بایر و وسعهای مالی

بقیه جدول شماره ۱۴ - طبقات فعالیت صنعتی برحسب وضع اشتغال و جنس در جمعیت شاغل بکار از ده ساله بیابالی حوزه سرشماری مهاباد: آبانماه ۱۳۳۰ (نوامبر ۱۹۵۱)

طبقات فعالیت صنعتی و جنس	جمع شاغلین	کارفرما	کارکنانیکه برای خود کار میکنند	مستخدم دولت	مزد بگیر	کارگرمسان خانوادگی بدون مزد	وضعیت اظهار شده
<u>کل حوزه سرشماری مهاباد</u>							
<u>بقیه مرد</u>							
نفلات	۴	-	۲	-	۲	-	-
حمل و نقل و انبارداری و ارتباطات	۱۴۵۹	۲	۵۶۳	۵۵	۷۹۶	۴۲	۱
لر و نقل باطیات	۱۴۳۱	۲	۵۶۳	۱۷	۷۹۶	۴۲	۱
	۳۸	-	-	۳۸	-	-	-
خدمات (سرویسها)	۶۴۷۵	۱۳	۶۱۱	۱۹۳۸	۳۸۷۱	۲۵	۱
دولتی	۱۶۱۲	-	-	۱۶۱۲	-	-	-
خدمات اجتماعی و خدمات تجاری و صنعتی و ساختمانی	۱۱۳۸	۲	۲۵۰	۳۲۵	۵۵۰	۱	-
خدمات تفریحی	۳۸	-	۲۴	-	۱۴	-	-
خدمات شخصی	۳۶۶۷	۱۱	۳۴۵	۱	۳۳۱۵	۲۴	۱
فعالیتهاییکه باندازه کافی توضیح نشده	۴۱۱۰	-	۲	۵	۱۸۰	۷	۲۱۳۵
<u>زن</u>							
جمع از ده ساله بیابالی	۲۵۹۱	۸	۳۳۶	۱۴۵	۱۸۶۲	۲۴۰	۲
کشاورزی - جنگلبانی - شکار - ماهیگیری	۵۲۰	۸	۸۰	-	۳۰۵	۱۲۷	-
معاملات کشاورزی و دامی	۵۲۰	۸	۸۰	-	۳۰۵	۱۲۷	-
توليدات صنعتی و نساجی	۵۰۳	-	۲۰۹	-	۲۹۰	۸۴	-
صنعت مواد غذایی (غیر از آشامیدنیها)	۲۰۴	-	۵۷	-	۱۳۱	۱۶	-
صنعت نساجی	۱۷۶	-	۱۰۰	-	۷۶	۱۴	-
صنعت کفش سازی و سایر پوششها و اشیاء ساخته شده از منسوجات	۳۱	-	۲۶	-	۵	۱	-
صنعت چوب و چوب پشمه (بغیر از صنعت میل)	۸۴	-	۲۱	-	۱۰	۵۲	-
صنایع معدنی غیر فلزی (بغیر از محصولات نفت و ذغال سنگ)	۸	-	۷	-	۱	-	-
ساختمان	۸	-	-	۱	۷	-	-
برق - گاز - آب و سرویسهای بهداشتی	۱۷	-	۴	-	۱۳	-	-
آب و سرویسهای بهداشتی	۱۷	-	۴	-	۱۳	-	-
تجارت	۲۴	-	۲۱	-	۲	۱	-
تجارت کلی و جزئی	۲۴	-	۲۱	-	۲	۱	-
حمل و نقل و انبارداری و ارتباطات	۵	-	۲	-	۲	۱	-
حمل و نقل	۵	-	۲	-	۲	۱	-
خدمات (سرویسها)	۱۴۶۶	-	۱۸	۶۴۴	۱۳۰۴	-	-
خدمات دولتی	۷۷	-	-	۷۷	-	-	-
خدمات اجتماعی و خدمات تجاری و صنعتی و ساختمانی	۶۰	-	۱۳	۱۷	۱۰	-	-
خدمات تفریحی	۲	-	۱	-	-	-	-
خدمات شخصی	۱۳۹۷	-	۳	-	۱۳۹۴	-	-
فعالیتهاییکه باندازه کافی توضیح نشده	۴۸	-	-	-	۱۱	۲۷	۲

تجه جدول شماره ۱۴ - طبقات فعالیت صنعتی بر حسب وضع اشتغال و جنس در جمعیت شافل بکارزده ساله بیلای حوزه سرشماری مهاباد : آبانماه ۱۳۳۵ (توامبر ۱۹۵۶)

وضعیت انتهای نشده	کارکنان خانوادگی بدون مزد	مزد بگیر	مستخدم دولت	کارکنانیکه برای خود کار میکنند	کارفرما	جمع شافلون	طبقات فعالیت صنعتی و جنس
							شهر مهاباد
							مردوزن
۲۳۶۶	۲۰۲	۱۴۹۳	۱۳۸۷	۲۰۰۸	۱۵	۲۳۷۱	جمع از ده ساله بیلا -
-	۹۰	۶۴	۱	۱۱۴	۸	۲۸۲	شاورزی - جنگلهائی - شکار - ماهگیری
-	۹۰	۶۱	۲	۱۱۱	۸	۲۷۷	ولایت کشاورزی و دامی
-	-	۳	۲	-	-	۵	بانی و قطع اشجار
-	-	-	-	۱	-	۱	گیری
-	۳۶	۲۱۳	۴۳	۵۴۰	۱	۸۳۲	ولیدات صنعتی و نسازی
-	۱۱	۶۳	-	۱۷	۱	۱۱۲	ت مواد غذایی (بغیر از آشپدنیها)
-	-	-	-	۱	-	۱	ت آشپدنیها
-	-	-	۳۱	-	-	۳۱	ت دخانیات
-	۱	۲	-	۳۱	-	۳۵	ت نساجی
-	-	-	-	-	-	-	ت کفتر سازی وسایر پوششها و اثیاء ساخته شده از سوجات
-	۱۲	۶۵	-	۲۷۷	-	۳۸۴	ت چوب و چوب پنبه (بغیر از صنعت میل)
-	۳	۱۳	-	۴۵	-	۶۱	ت چرم و محصولات چرمی (بجز کفش)
-	-	۱	-	۲	-	۴	ت مواد شیمیائی و محصولات شیمیائی
-	۱	-	-	۱	-	۱۰	ت محصولات نفت و ذغال سنگ
-	-	-	-	-	-	-	ت محصولات معدنی غیر فلزی (بغیر از محصولات نفت ذغال سنگ)
-	-	۱۱	-	۳	-	۱۴	ت محصولات فلزی (بغیر از ماشین آلات ولوان حمل و ل)
-	۶	۲۳	-	۷۶	-	۱۰۵	ت ماشین آلات الکتریکی و دستگاهها ولوان الکتریکی
-	-	-	-	۲	-	۲	ت لوازم و وسائط نقلیه
-	-	۳	-	۸	-	۱۱	ت متفرقه
-	۲	۱	-	۱۸	-	۲۱	ت متفرقه
-	۱	۴۱۰	۱۴	۳۱	-	۴۸۶	اخذات
-	-	۲۰	۴	۶	-	۳۰	بی - گاز - آب و سرویسهای بهداشتی
-	-	۴	۴	-	-	۸	گاز و بخار
-	-	۱۶	-	۶	-	۲۲	سرویسهای بهداشتی
-	۶۶	۲۱	۸	۱۰۶۳	-	۱۱۹۸	بارت
-	۶۶	۳۰	-	۱۰۹۱	-	۱۱۸۷	کس و جزئی
-	-	-	۸	-	-	۸	وسایر موسسات مالی
-	-	۱	-	۲	-	۳	ت
-	۳	۲۳۷	۱۸	۷۴	۱	۳۳۳	ل و نقل و انبارداری و ارتباطات
-	۳	۲۳۷	۶	۷۴	۱	۳۲۱	تل
-	-	-	۱۲	-	-	۱۲	ت
-	۶	۳۵۱	۱۱۹۰	۱۵۲	۵	۱۷۰۴	مات (سرویسها)
-	-	-	۹۹۴	-	-	۹۹۴	دولتی
-	۱	۳۲	۱۹۶	۳۱	-	۲۶۸	اجتماعی و خدمات تجاری و صنعتی و ساختمانی
-	-	۲	-	۱۱	-	۱۳	تفریحی
-	۵	۳۱۷	-	۱۰۲	۵	۴۲۹	شخصی
۲۳۶۶	-	۱۳۷	۱	-	-	۲۵۰۴	پنهائیکه باندازه کافی توضیح نشده

بقیه جدول شماره ۱۱ - طبقات فعالیت صنعتی برحسب وضع اشتغال و جنس در جمعیت شاغل بکار از ده ساله به بالای حوزه سرشماری مهاباد: آبانماه ۱۳۳۰ (نوامبر ۱۹۵۱)

وضعیت اظهار شده	کارکنان خانوادگی بدون مزد	مزدبگیر	مستخدم دولت	کارکنانیکه برای خود کار میکنند	کارفرما	جمع شاغلین	طبقات فعالیت صنعتی و جنس
۲۳۱۱	۱۹۲	۱۲۹۳	۱۲۲۲	۱۹۹۹	۱۰	۲۰۵۲	شهر مهاباد
-	-	-	-	-	-	-	جمع از ده ساله به بالا
-	۸۱	۶۱	۱	۱۱۱	۸	۲۶۸	کشاورزی - جنگلکاری - شکار - ماهیگیری
-	۸۱	۵۸	۲	۱۱۰	۸	۲۶۲	صنایع کشاورزی و دامی
-	-	-	-	۱	-	۱	جنگلکاری و قطع اشجار
-	-	-	-	-	-	-	ماهیگیری
-	۲۱	۱۱۴	۱۲	۵۰۱	۱	۷۱۸	تولیدات صنعتی و نساجی
-	۴	۴۱	-	۴۰	۱	۹۶	صنعت مواد غذایی (غیر از آشامیدنیها)
-	-	-	-	۱	-	۱	صنعت آشامیدنیها
-	۱	۳	۳۹	۳۰	-	۳۹	صنعت دخانیات
-	-	-	-	-	-	-	صنعت نساجی
-	۱۲	۹۳	-	۲۱۱	-	۳۱۶	صنعت کفش سازی و سایر پوششها و اشیا ساخته شده از منسوجات
-	۲	۱۲	-	۴۰	-	۶۱	صنعت چوب و چوب پنبه (غیر از صنعت مبل)
-	۱	-	-	۲	-	۳	صنعت چرم و محصولات چرمی (بجز کفش)
-	-	-	-	۱	-	۱	صنعت مواد شیمیایی و محصولات شیمیایی
-	-	-	-	۴	-	۴	صنایع محصولات نفت و ذغال سنگ
-	-	۱۱	-	۳	-	۱۴	صنایع محصولات معدنی غیر فلزی (غیر از محصولات نفت و ذغال سنگ)
-	۱	۲۲	-	۲۶	-	۱۰۰	صنایع محصولات فلزی (غیر از ماشین آلات و لوازم حمل و نقل)
-	-	-	-	۲	-	۲	صنعت ماشین آلات الکتریکی و دستگاهها و لوازم الکتریکی
-	۲	۱	-	۱۸	-	۲۱	صنعت لوازم و وسایل نقلیه
-	۱	۴۸	۱۴	۲۱	-	۸۴	صنایع متفرقه
-	-	-	-	-	-	-	ساختمان
-	-	۷	۴	۲	-	۱۳	برق - گاز - آب و سروسهی بهداشتی
-	-	۴	۴	-	-	۸	برق - گاز و بخار
-	-	۳	-	۲	-	۵	آب و سروسهی بهداشتی
-	۶۰	۲۱	۸	۱۰۸۲	-	۱۱۸۲	تجارت
-	۶۰	۲۰	-	۱۰۸۱	-	۱۱۲۱	تجارت کلی و جزئی
-	-	۱	۸	-	-	۸	بانکها و سایر موسسات مالی
-	-	-	-	۲	-	۲	مستغلات
-	۳	۲۲۱	۱۸	۲۴	۱	۲۳۲	حمل و نقل و انبارداری و ارتباطات
-	۳	۲۲۱	۱	۲۴	۱	۲۳۰	حمل و نقل
-	-	-	۱۲	-	-	۱۲	ارتباطات
-	۱	۱۱۴	۱۱۴۰	۱۴۷	۰	۱۱۶۲	خدمات (سروسها)
-	-	-	۹۸۷	-	-	۹۸۷	خدمات دولتی
-	۱	۲۰	۱۰۲	۲۷	-	۱۲۱	خدمات اجتماعی و خدمات تجاری و صنعتی و ساختمانی
-	-	۲	-	۱۲	-	۱۲	خدمات تفریحی
-	۰	۱۲۲	-	۱۱	۰	۱۲۳	خدمات شخصی
۲۶۱	-	۱۳۲	۱	-	-	۲۶۱	فعالیتهایکه باندازه کافی توضیح نشده

شماره ۱۴ - طبقات فعالیت صنعتی برحسب وضع اشتغال و جنس در جمعیت شاغل بکار از ده ساله بیایای حوزه سرشماری مهاباد : آبانماه ۱۳۳۵ (نوامبر ۱۹۵۶)

نوع فعالیت صنعتی و جنس	جمع شاغلین	کارفرما	کارکنانیکه برای خود کار میکنند	مستخدم دولت	مزد بگیر	کارکنان خانوادگی بدون مزد	وضعیت اظهار نشده
شهر مهاباد							
ده ساله بیایا	۳۱۸	-	۵۹	۵۰	۲۰۰	۱	-
- جنگلکاری - شکار - ماهیگیری	۵	-	۱	-	۳	۱	-
اروزی و دامی	۵	-	۱	-	۳	۱	-
صنعتی و نساجی	۲۴	-	۳۱	-	۱۲	۷	-
غذائی (بغیر از آشپزخانه)	۴۶	-	۲۲	-	۱۷	۷	-
سایر پوششها و اشیاء ساخته شده از	۱	-	۱	-	-	-	-
سایر پوششها و اشیاء ساخته شده از	۱۸	-	۱۶	-	۲	-	-
سایر	۲	-	-	-	۲	-	-
ز - آب و سرویسهای بهداشتی	۱۷	-	۴	-	۱۳	-	-
های بهداشتی	۱۷	-	۴	-	۱۳	-	-
سایر	۱۱	-	۱۰	-	-	۱	-
جزئی	۱۱	-	۱۰	-	-	۱	-
و انبارداری و ارتباطات	۱	-	-	-	۱	-	-
سایر	۱	-	-	-	۱	-	-
سرویسها	۲۱۲	-	۵	۵۰	۱۵۷	-	-
سایر	۷	-	-	۷	-	-	-
امس و خدمات تجارتي و صنعتی و ساختمانی	۴۷	-	۲	۴۳	۲	-	-
سایر	۱۵۸	-	۳	-	۱۵۵	-	-
لیکه باندازه کافی توضیح نشده	۵	-	-	-	۵	-	-

۳۷ - ۳۵ - ۳۴ - ۳۵ - ۳۱

جدول شماره ۱۵ - تعداد نفقات خانوار بر حسب تعداد افراد باسواد هر خانوار در حوزه سرشماری مهاباد آبانماه ۱۳۳۵ (نوامبر ۱۹۵۶)

تعداد خانوار بر حسب تعداد افراد باسواد							کلیه خانوارها		نفقات خانوار
انفرا بیشتر				جمع			تعداد	چند درصد	
۳ نفر یا بیشتر	۲ نفر	۱ نفر	چند درصد	جمع	چند درصد	تعداد	چند درصد	تعداد	
۲۵۸۰	۹۱۷۰	۲۴۷۳	۱۰۰/۰	۶۲۲۳	۱۰۰/۰	۳۴۲۱۸	۱۰۰/۰	۴۰۴۴۱	مجموع خانوارها
-	-	۱۰۵	۱/۷	۱۰۵	۲/۷	۹۳۱	۲/۶	۱۰۳۶	خانوار ۱ نفری
-	۱۵۹	۲۶۰	۶/۷	۴۱۹	۸/۴	۲۸۶۹	۸/۱	۳۲۸۸	خانوار ۲ نفری
۶۶	۱۹۶	۳۵۰	۸/۶	۵۳۲	۱۳/۱	۴۱۷۶	۱۲/۴	۵۰۰۸	خانوار ۳ نفری
۲۸۷	۱۴۵	۴۲۹	۱۳/۸	۸۶۱	۱۶/۶	۵۶۹۴	۱۶/۲	۶۵۵۵	خانوار ۴ نفری
۳۶۱	۱۷۶	۳۹۲	۱۵/۱	۹۴۹	۱۶/۵	۵۶۹۴	۱۶/۳	۶۵۸۵	خانوار ۵ نفری
۳۵۶	۹۷	۱۹۶	۱۰/۴	۶۴۹	۱۳/۲	۴۵۲۶	۱۳/۸	۵۱۷۸	خانوار ۶ نفری
۳۰۶	۱۲۸	۲۱۸	۹/۵	۶۵۰	۱۰/۴	۳۴۷۷	۱۰/۲	۴۱۲۷	خانوار ۷ نفری
۳۱۵	۱۱۱	۱۴۸	۹/۲	۵۷۴	۹/۵	۳۲۱۳	۹/۶	۳۷۸۷	خانوار ۸ نفری
۳۵۰	۱۱۱	۲۰۵	۱۰/۸	۶۷۴	۱۰/۶	۱۵۶۵	۵/۵	۲۲۳۶	خانوار ۹ نفری
۵۳۳	۱۱۱	۱۶۶	۱۳/۱	۸۱۸	۸/۲	۲۸۲۰	۹/۰	۳۶۳۸	خانوار ۱۰ نفری یا بیشتر
۷/۲	۵/۴	۴/۷	-	۵/۶	-	۵/۱	-	۵/۲	بیانه نفقات خانوار
۴۷۲	۴۸۵	۱۰۶۴	۱۰۰/۰	۲۰۵۶	۱۰۰/۰	۱۷۳۴	۱۰۰/۰	۳۷۸۵	مجموع خانوارها
-	-	۵۵	۲/۷	۵۵	۱/۷	۱۶۸	۵/۸	۲۲۳	خانوار ۱ نفری
-	۴۲	۱۶۴	۱۰/۰	۲۰۶	۱۸/۶	۳۲۳	۱۴/۰	۵۲۹	خانوار ۲ نفری
۸	۷۱	۱۹۴	۱۳/۳	۲۷۳	۱۸/۶	۳۲۲	۱۵/۶	۶۰۰	خانوار ۳ نفری
۳۰	۷۳	۲۳۷	۱۶/۱	۳۴۰	۱۶/۲	۳۳۳	۱۲/۸	۶۷۳	خانوار ۴ نفری
۵۴	۶۱	۱۷۳	۱۵/۵	۳۱۸	۱۴/۵	۲۵۲	۱۵/۱	۵۷۰	خانوار ۵ نفری
۲	۳	۴	-/۴	۹	۰/۲	۵	۰/۴	۱۴	خانوار ۶ نفری
۸۳	۵۷	۷۰	۱۰/۲	۲۱۰	۵/۲	۹۰	۲/۶	۳۰۰	خانوار ۷ نفری
۶۵	۳۷	۴۶	۷/۲	۱۴۸	۳/۵	۶۰	۵/۵	۲۰۸	خانوار ۸ نفری
۱۱۱	۸۸	۱۳۷	۱۶/۵	۳۳۶	۸/۱	۱۵۵	۱۳/۱	۴۹۴	خانوار ۹ نفری
۱۱۶	۳۳	۳۴	۷/۵	۱۵۳	۱/۲	۲۱	۴/۶	۱۷۴	خانوار ۱۰ نفری یا بیشتر
۸/۴	۵/۱	۴/۱	-	۵/۰	-	۳/۶	-	۴/۳	بیانه نفقات خانوار
۲۱۰۸	۶۸۵	۱۳۷۹	۱۰۰/۰	۴۱۷۲	۱۰۰/۰	۳۲۴۸۱	۱۰۰/۰	۳۶۶۵۶	مجموع خانوارها
-	-	۵۰	۱/۲	۵۰	۲/۴	۷۶۳	۲/۲	۸۱۳	خانوار ۱ نفری
-	۱۱۷	۶۶	۵/۱	۲۱۳	۷/۸	۲۵۴۶	۷/۵	۲۷۵۹	خانوار ۲ نفری
۵۸	۴۵	۱۵۶	۶/۲	۲۵۹	۱۲/۸	۴۱۴۹	۱۲/۰	۴۴۰۸	خانوار ۳ نفری
۲۵۷	۷۲	۱۹۲	۱۲/۵	۵۲۱	۱۶/۵	۵۳۶۱	۱۶/۰	۵۸۸۲	خانوار ۴ نفری
۳۱۵	۸۵	۲۲۳	۱۴/۱	۶۲۳	۱۶/۶	۵۳۹۲	۱۶/۴	۶۰۱۵	خانوار ۵ نفری
۳۵۴	۹۴	۱۹۲	۱۵/۳	۶۴۰	۱۳/۶	۴۵۲۴	۱۴/۱	۵۱۶۴	خانوار ۶ نفری
۲۲۱	۷۱	۱۴۸	۱۰/۶	۴۴۰	۱۰/۴	۳۳۸۷	۱۰/۴	۳۸۲۷	خانوار ۷ نفری
۲۵۰	۷۴	۱۰۲	۱۰/۲	۴۲۶	۶/۱	۲۱۵۳	۷/۰	۲۵۷۹	خانوار ۸ نفری
۲۳۶	۳۱	۶۸	۸/۰	۳۳۵	۴/۲	۱۴۱۰	۴/۸	۱۷۴۵	خانوار ۹ نفری
۴۱۷	۶۶	۱۵۲	۱۵/۶	۶۶۵	۸/۶	۲۷۹۹	۹/۵	۳۴۶۴	خانوار ۱۰ نفری یا بیشتر
۶/۸	۵/۸	۵/۴	-	۶/۲	-	۵/۱	-	۵/۲	بیانه نفقات خانوار

جدول شماره ۱۶- تعداد نفرات خانوار بر حسب تعداد افراد شامل بکار هر خانوار در حوزه سرشماری مهاباد: آبانماه ۱۳۳۵ (نوامبر ۱۹۵۶)

تعداد خانوار بر حسب تعداد افراد شامل بکار					کل		کلیه خانوارها		نفرات خانوار
۲ نفر یا بیشتر	۲ نفر	۱ نفر	چند درصد	جمع	چند درصد	تعداد	چند درصد	تعداد	
۱۳۹۵	۳۲۵۲	۱۱۸۱۷	۱۰۰/۰	۱۶۴۶۴	۱۰۰/۰	۲۳۹۷۷	۱۰۰/۰	۴۰۴۴۱	کل حوزه سرشماری مهاباد
									مجموع خانوارها
-	-	۳۵۸	۲/۲	۳۵۸	۲/۸	۲۷۸	۲/۶	۱۰۳۶	۱ نفری
-	۱۲۶	۱۰۵۶	۷/۲	۱۱۸۲	۸/۸	۲۱۰۶	۸/۱	۳۲۸۸	۲ نفری
۲۰	۲۰۶	۱۵۵۳	۱۰/۸	۱۷۷۹	۱۳/۵	۳۲۲۹	۱۲/۴	۵۰۰۸	۳ نفری
۷۸	۲۶۶	۱۸۸۱	۱۴/۱	۲۳۲۵	۱۷/۶	۴۳۲۰	۱۶/۲	۶۵۵۵	۴ نفری
۱۲۲	۴۳۱	۱۸۵۹	۱۴/۷	۲۴۱۳	۱۷/۴	۴۱۷۴	۱۶/۳	۶۵۸۵	۵ نفری
۱۲۶	۴۳۵	۱۳۱۰	۱۱/۳	۱۸۵۶	۱۳/۱	۳۲۲۴	۱۲/۸	۵۱۷۸	۶ نفری
۱۲۲	۴۰۴	۱۲۲۷	۱۰/۹	۱۷۹۴	۹/۷	۲۳۳۳	۱۰/۲	۴۱۲۷	۷ نفری
۱۵۵	۳۵۳	۸۳۱	۸/۱	۱۳۳۹	۶/۰	۱۴۴۸	۶/۱	۲۷۸۷	۸ نفری
۱۲۴	۳۳۹	۸۰۵	۷/۹	۱۳۰۸	۳/۹	۹۳۱	۵/۵	۲۲۳۹	۹ نفری
۵۶۳	۶۱۲	۹۳۷	۱۲/۸	۲۱۱۲	۶/۴	۱۵۲۶	۶/۰	۳۱۳۸	۱۰ نفری یا بیشتر
۸/۷	۶/۷	۵/۱	-	۵/۶	-	۴/۱	-	۵/۲	مجموع خانوار
									شهر مهاباد
۲۱۲	۵۷۸	۲۷۵۲	۱۰۰/۰	۳۵۴۲	۱۰۰/۰	۲۴۳	۱۰۰/۰	۳۷۸۵	مجموع خانوارها
-	-	۱۵۲	۴/۳	۱۵۲	۲۶/۲	۷۱	۵/۸	۲۲۳	۱ نفری
-	۴۶	۴۳۴	۱۳/۴	۴۸۰	۲۳/۰	۵۶	۱۴/۰	۵۶۱	۲ نفری
۶	۶۴	۴۸۵	۱۵/۷	۵۵۵	۱۸/۵	۴۵	۱۵/۱	۶۰۰	۳ نفری
۳۲	۷۸	۵۲۶	۱۸/۰	۶۲۷	۱۴/۸	۳۶	۱۷/۸	۶۷۳	۴ نفری
۲۴	۱۱۰	۴۲۰	۱۵/۶	۵۵۴	۶/۸	۱۶	۱۵/۱	۵۷۰	۵ نفری
۱	۳	۷	۰/۳	۱۱	۱/۲	۳	۰/۴	۱۴	۶ نفری
۲۹	۶۶	۲۰۰	۸/۳	۲۹۵	۲/۱	۵	۷/۹	۳۰۰	۷ نفری
۳۲	۵۱	۱۲۳	۵/۸	۲۰۶	۰/۸	۲	۵/۵	۲۰۸	۸ نفری
۴۵	۱۰۰	۳۳۳	۱۳/۸	۴۸۸	۲/۵	۶	۱۳/۳	۴۹۴	۹ نفری
۴۲	۵۷	۱۷۲	۴/۸	۱۷۹	۱/۲	۳	۴/۶	۱۷۴	۱۰ نفری یا بیشتر
۷/۹	۵/۴	۴/۱	-	۴/۴	-	۲/۴	-	۴/۳	مجموع خانوار
									بقیه نقاط حوزه سرشماری مهاباد
۱۱۸۳	۲۶۷۴	۹۰۶۵	۱۰۰/۰	۱۲۹۲۴	۱۰۰/۰	۲۳۷۳۴	۱۰۰/۰	۳۶۶۵۴	مجموع خانوارها
-	-	۲۰۶	۱/۶	۲۰۶	۲/۶	۶۰۷	۲/۶	۸۱۳	۱ نفری
-	۷۷	۶۳۲	۵/۵	۷۰۹	۸/۶	۲۰۵۰	۲/۵	۲۷۵۱	۲ نفری
۱۴	۱۴۲	۱۰۶۸	۹/۵	۱۲۲۴	۱۳/۴	۳۱۸۴	۱۲/۰	۴۴۰۸	۳ نفری
۴۵	۲۸۸	۱۳۵۵	۱۳/۱	۱۶۸۸	۱۷/۷	۴۲۹۴	۱۶/۰	۵۸۸۲	۴ نفری
۶۶	۳۲۱	۱۴۳۱	۱۴/۴	۱۸۵۹	۱۷/۵	۴۱۵۶	۱۶/۴	۶۰۱۵	۵ نفری
۱۲۸	۴۱۲	۱۳۰۳	۱۴/۳	۱۸۴۳	۱۴/۰	۳۲۲۱	۱۴/۱	۵۱۶۴	۶ نفری
۱۲۴	۳۳۸	۱۰۲۷	۱۱/۹	۱۴۹۹	۹/۸	۲۳۳۸	۱۰/۴	۳۸۲۷	۷ نفری
۱۲۳	۳۰۲	۷۰۸	۸/۸	۱۱۳۳	۶/۱	۱۴۴۶	۷/۰	۲۵۷۹	۸ نفری
۱۱۹	۳۳۹	۴۶۲	۶/۳	۸۲۰	۳/۹	۶۲۵	۴/۸	۱۷۴۵	۹ نفری
۵۲۱	۵۵۵	۸۶۵	۱۵/۰	۱۹۴۱	۶/۴	۱۵۲۳	۶/۵	۳۴۶۴	۱۰ نفری یا بیشتر
۸/۹	۶/۸	۵/۴	-	۵/۹	-	۴/۹	-	۵/۲	مجموع خانوار

۵۱۰۱ - ۴ - ۴۴ - ۴۵

جدول شماره ۱۷ - صنایع خانگی در حوزه سرشماری مهاباد - آبانماه ۱۳۳۵ (نوامبر ۱۹۵۶)

صنایع خانگی	تعداد	چند درصد	صنایع خانگی	تعداد	چند درصد
کل حوزه سرشماری مهاباد					
جمع صنایع خانگی	۲۶۶۳	۱۰۰/۰	تهیه و تولید مواد غذایی	۱۲	*
تهیه و تولید قالی و گلیم و زلیلو و غیره	۳۴۲	۱۲/۸	روغن کنس نباشی (غیر خوراکی)	۸	*
پارچه بافی و ریسیدن و عمل آوردن نخ	۹۰۶	۱۵/۲	تهیه و تولید صابون و شمع	۸	*
بینه و برنج پاک کنی و آسیا کردن غلات	۸۳	۳/۱	سایر صنایع خانگی	۱۱	*
تهیه و تولید منسوجات و کفش	۳۴	۱/۳	میانگین تعداد صنایع خانوار در خانوارها تکبسه	۱/۴	-
تهیه و تولید مواد غذایی	۱۴۷۱	۵۵/۲	دارای يك صنعت یا بیشتر هستند		
روغن کنس نباشی (غیر خوراکی)	۱۲	۱/۶	بنیه نقاط حوزه سرشماری مهاباد		
تهیه و تولید صابون و شمع	۱۷	۰/۶	جمع صنایع خانگی	۲۰۸۵	۱۰۰/۰
سایر صنایع خانگی	۲۶۸	۱۰/۱			
شهر مهاباد					
تهیه و تولید قالی و گلیم و زلیلو و غیره	۲۲۱	۱۲/۷	تهیه و تولید قالی و گلیم و زلیلو و غیره	۲۲۱	۱۲/۷
پارچه بافی و ریسیدن و عمل آوردن نخ	۳۱۷	۱۵/۱	پارچه بافی و ریسیدن و عمل آوردن نخ	۳۱۷	۱۵/۱
بینه و برنج پاک کنی و آسیا کردن غلات	۷۵	۳/۱	بینه و برنج پاک کنی و آسیا کردن غلات	۷۵	۳/۱
تهیه و تولید منسوجات و کفش	۲۵	۱/۰	تهیه و تولید منسوجات و کفش	۲۵	۱/۰
تهیه و تولید مواد غذایی	۱۴۵۲	۵۶/۴	تهیه و تولید مواد غذایی	۱۴۵۲	۵۶/۴
روغن کنس نباشی (غیر خوراکی)	۳۴	۱/۳	روغن کنس نباشی (غیر خوراکی)	۳۴	۱/۳
تهیه و تولید صابون و شمع	۱	۰/۳	تهیه و تولید صابون و شمع	۱	۰/۳
سایر صنایع خانگی	۲۵۷	۹/۹	سایر صنایع خانگی	۲۵۷	۹/۹
میانگین تعداد صنایع خانوار در خانوارها تکبسه	۱/۴	-	میانگین تعداد صنایع خانوار در خانوارها تکبسه	۱/۴	-
دارای يك صنعت یا بیشتر هستند			دارای يك صنعت یا بیشتر هستند		
تهیه و تولید قالی و گلیم و زلیلو و غیره	۱۳	*	تهیه و تولید قالی و گلیم و زلیلو و غیره	۱۳	*
پارچه بافی و ریسیدن و عمل آوردن نخ	۹	*	پارچه بافی و ریسیدن و عمل آوردن نخ	۹	*
بینه و برنج پاک کنی و آسیا کردن غلات	۸	*	بینه و برنج پاک کنی و آسیا کردن غلات	۸	*
تهیه و تولید منسوجات و کفش	۶	*	تهیه و تولید منسوجات و کفش	۶	*

* در مواردیکه جمع کمتر از ۱۰۰ باشد چند درصد نشان داده نمیشود.

۰۹ - ۰۹ - ۰۵۹ - ۰۴۴ - ۰۵۶

جدول شماره ۱۸ - نوع ساختمانی بر حسب نوع تصرف در واحدهای مسکونی حوزه سرشماری مهاباد - آبانماه ۱۳۳۵ (نوامبر ۱۹۵۶)

وضع تصرف اظهاری نشده	خانه غیرملکی مجانی	خانه اجارهای	خانه ملکی		جمع	نوع ساختمان
			چند درصد	تعداد		
۱۶۳۲	۱۲۷۲	۲۰۷۱۶	۴۱/۴	۱۶۷۴۰	۴۰'۴۴۱	کل حوزه سرشماری مهاباد مجموع واحدهای مسکونی
-	۷۷	۱۸۴	۴۸/۴	۱۱۸	۴۰۹	ری
۹	۱۴۱	۹۱۶	۴۸/۱	۱۰۸۸	۲۲۳۹	روخشتی
۱۴	۸	۱۳۲	۵۲/۵	۱۷۷	۳۳۱	دری
-	۳	۴۱	"	۵۲	۹۶	بی
-	-	۱۳	"	۲	۱۵	سیری
۱۴	۱۴۵	۱۱۵۲	۶۰/۰	۱۶۶۴	۳۲۷۵	نی
-	۴۸	۱۱	۴۴/۱	۴۸	۱۰۷	گی
۱۳۱۳	۸۵۸	۱۱۸۸۳	۲۷/۳	۱۱۳۴۱	۳۰۳۹۵	م
۱۵۵	-	۱۱۰۷	۵۲/۴	۱۶۹۸	۲۹۶۰	اغ دیگر
۱۲۸	۳۷	۲۷۷	۲۸/۰	۱۷۲	۶۱۴	پارنشده
۲۱	۲۶۰	۲۰۲۴	۴۸/۱	۱۴۷۲	۳۷۸۵	شهر مهاباد مجموع واحدهای مسکونی
-	۱۴	۷۶	۲۶/۱	۵۲	۱۴۲	ری
۴	۱۱۷	۸۱۴	۲۸/۷	۵۱۱	۱۵۲۶	روخشتی
-	-	-	-	-	-	دری
-	-	-	-	-	-	بی
-	-	-	-	-	-	سیری
۳	۶۸	۵۵۴	۴۰/۵	۴۲۶	۱۰۵۱	نی
-	۲	-	"	۲	۹	گی
۳	۵۲	۵۵۱	۲۸/۱	۲۷۳	۹۷۹	م
-	-	-	"	۱	۱	اغ دیگر
۱۱	۷	۲۹	"	۲۲	۷۷	پارنشده
۱۶۰۴	۱۰۱۲	۱۸۷۷۲	۴۱/۷	۱۵۲۶۸	۳۶۶۵۶	بقیه نقاط حوزه سرشماری مهاباد مجموع واحدهای مسکونی
-	۱۳	۱۰۸	۵۴/۷	۱۴۶	۲۶۷	بی
۵	۲۱	۱۸۲	۶۹/۷	۴۹۷	۷۱۳	روخشتی
۱۴	۸	۱۳۲	۵۲/۵	۱۷۷	۳۳۱	دری
-	۳	۴۱	"	۵۲	۹۶	بی
-	-	۱۳	"	۲	۱۵	سیری
۱۱	۷۷	۵۹۸	۶۹/۲	۱۵۳۸	۲۲۲۴	نی
-	۴۶	۱۱	"	۴۱	۶۸	گی
۱۳۱۰	۸۰۶	۱۶۳۳۲	۲۷/۳	۱۰۶۶۸	۲۹۴۱۶	م
۱۵۵	-	۱۱۰۷	۵۲/۴	۱۶۹۷	۲۹۵۱	اغ دیگر
۱۰۹	۳۰	۲۴۸	۲۷/۱	۱۵۰	۵۳۷	پارنشده

در مواردیکه جمع کمتر از ۱۰۰ باشد چند درصد نشان داده میشود.

مرکز آمار ایران
آرشیو اطلاعات آماری