

وزارت کشور



آمار عمومی

گزارش مشروح حوزه سرشماری

شاهیندش

مهرماه ۱۳۳۸
شماره ۱

مرکز آمار ایران
آرشیو اطلاعات آماری

آبانماه ۱۳۳۸

فهرست

شماره جدول	عنوان	صفحه	شماره جدول	عنوان	صفحه
۱۷	در شهر شاهین دژ	۱۷	الف	مقدمه	۱
۱۸	در بقیه نقاط حوزه سرشماری شاهین دژ	۱۸	الف	توضیحات	۱
۱۱	تقسیمات عمده مشاغل برحسب سن و جنس در جمعیت شافل بکار از ده ساله بیابالا *	۱۱	ی	تعاریف	۱
۱۹	در کل حوزه سرشماری شاهین دژ	۱۹	۱	۱- جمعیت برحسب جنس در شهر - دهات و سایر نقاط مسکونی حوزه سرشماری شاهین دژ	۱
۲۰	در شهر شاهین دژ	۲۰	۲	۲- مشخصات برجسته دهات کثرتراز ۵۰۰۰ نفر در حوزه سرشماری	۲
۲۱	در بقیه نقاط حوزه سرشماری شاهین دژ	۲۱	۳	۳- جمعیت برحسب جنس و سن *	۳
۱۲	طبقات شافل برحسب وضع اشتغال و جنس در جمعیت شافل بکار از ده ساله بیابالا *	۱۲	۳	در کل حوزه سرشماری شاهین دژ	۳
۲۲	در کل حوزه سرشماری شاهین دژ	۲۲	۳	در شهر شاهین دژ	۳
۲۵	در شهر شاهین دژ	۲۵	۴	در بقیه نقاط حوزه سرشماری شاهین دژ	۳
۱۳	تقسیمات عمده فعالیت صنعتی برحسب سن و جنس در جمعیت شافل بکار از ده ساله بیابالا *	۱۳	۴	۴- وضع زناشویی برحسب سن و جنس در جمعیت از ۱۵ ساله بیابالا	۴
۲۹	در کل حوزه سرشماری شاهین دژ	۲۹	۴	در کل حوزه سرشماری شاهین دژ	۴
۳۰	در شهر شاهین دژ	۳۰	۴	در شهر شاهین دژ	۴
۳۱	در بقیه نقاط حوزه سرشماری شاهین دژ	۳۱	۵	در بقیه نقاط حوزه سرشماری شاهین دژ	۴
۱۴	طبقات فعالیت صنعتی برحسب وضع اشتغال و جنس در جمعیت شافل بکار از ده ساله بیابالا *	۱۴	۵	۵- وضع سواد برحسب سن و جنس در جمعیت از ده ساله بیابالا	۵
۳۲	در کل حوزه سرشماری شاهین دژ	۳۲	۶	در کل حوزه سرشماری شاهین دژ	۶
۳۴	در شهر شاهین دژ	۳۴	۶	در شهر شاهین دژ	۶
۱۵	تعداد نفقات خانوار برحسب تعداد افراد باسواد هر خانوار *	۱۵	۶	در بقیه نقاط حوزه سرشماری شاهین دژ	۶
۳۷	در کل حوزه سرشماری شاهین دژ	۳۷	۷	۷- وضع مذهب برحسب جنس *	۷
۳۷	در شهر شاهین دژ	۳۷	۱۲	در کل حوزه سرشماری شاهین دژ	۱۲
۳۷	در بقیه نقاط حوزه سرشماری شاهین دژ	۳۷	۱۲	در شهر شاهین دژ	۱۲
۱۶	تعداد نفقات خانوار برحسب تعداد افراد شافل بکار در هر خانوار	۱۶	۱۳	در بقیه نقاط حوزه سرشماری شاهین دژ	۱۲
۳۸	در کل حوزه سرشماری شاهین دژ	۳۸	۱۳	۸- توزیع جمعیت بقیم در کل حوزه سرشماری بتفکیک شهرستان یا کشور محل تولد	۱۳
۳۸	در شهر شاهین دژ	۳۸	۱۳	۹- چگونگی محل تولد برحسب سن در جمعیت بقیم *	۱۳
۳۸	در بقیه نقاط حوزه سرشماری شاهین دژ	۳۸	۱۳	در کل حوزه سرشماری شاهین دژ	۱۳
۱۷	صنایع خانگی *	۱۷	۱۵	در شهر شاهین دژ	۱۳
۳۹	در کل حوزه سرشماری شاهین دژ	۳۹	۱۵	در بقیه نقاط حوزه سرشماری شاهین دژ	۱۳
۳۹	در شهر شاهین دژ	۳۹	۱۵	۱۰- وضع فعالیت اقتصادی برحسب سن و جنس در جمعیت از ده ساله بیابالا *	۱۳
۳۹	در بقیه نقاط حوزه سرشماری شاهین دژ	۳۹	۱۵	در کل حوزه سرشماری شاهین دژ	۱۳
۱۸	نوع ساختمان برحسب نوع تصرف در واحدهای مسکونی *	۱۸	۱۵	در شهر شاهین دژ	۱۳
۴۰	در کل حوزه سرشماری شاهین دژ	۴۰	۱۶	در بقیه نقاط حوزه سرشماری شاهین دژ	۱۳
۴۰	در شهر شاهین دژ	۴۰	۱۶	۱۱- در کل حوزه سرشماری شاهین دژ	۱۳
۴۰	در بقیه نقاط حوزه سرشماری شاهین دژ	۴۰	۱۶		۱۳

۲۷۸۱۰۲
۱۳۵۵
۱۳۴۴



وزارت معارف و اوقاف و صنایع مستظرفه

اماره عمومی

سرشماری عمومی ایران

گزارش حوزه سرشماری شاهین دژ

مقدمه

در آبانماه سال ۱۳۳۵ (نوامبر ۱۹۵۶) دولت شاهنشاهی ایران اولین سرشماری عمومی خود را انجام داد . سرشماری در روزدهم آبان (اول نوامبر) شروع و تا ریز ۲۵ آبان (۱۵ نوامبر) در کلیه نقاط کشور با تمام رسید . جمعا ۲۱۸۲۶ مأمور سرشماری و سرپرست مأمورین در سرشماری شرکت کرده و مأموریت داشتند که بنام خانوارهای کشور مراجعه و اطلاعات مورد لزوم را در باره هر فرد خانوار کسب نمایند . اغلب مأمورین سرشماری روس و بریتانیای آلمان از مأمورین مدارس و دانشگاران کلاسهای متوسطه (کلاسها و دبیرستانها و دبیرستانها) بودند .

روسانیت احوال هر حوزه سرشماری که قبلا خود دولت ایران تعلیمات کانس دیده بودند کلاسهای جهت تعلیم مأمورین سرشماری در محل تشکیل داده و برای جلب همکاری مردم تبلیغات عملی بعمل آوردند و نیز در جمع آوری اطلاعات حوزه تعدی خود نظارت داشتند . اجرای سرشماری عمومی کشور بجهت قسمت سرشماری اداره کل آمار عمومی که خود تهیه کننده برنامه سرشماری بود واگذار شد .

نتایج کامل سرشماری طی یک رشته نشریات آماری برای هر حوزه منتشر خواهد شد و نیز یک خلاصه سرشماری عمومی منتشر خواهد گردید . آئین گزارش که راجع به حوزه سرشماری شاهین دژ میباید تدبیر و تدوین و تدوین گزارش از یک سری گزارشهای مشابهی است که برای تمام حوزه های سرشماری بلافاصله پس از استخراج اطلاعات منتشر خواهد شد .

توضیحات : ۲

کل جمعیت

کل جمعیت سرشماری شده حوزه سرشماری (۵۵) شاهین دژ ۱۱۰۲۰ نفر و جمعیت نسبی در هر کیلومتر مربع ۱۱ نفر بوده در شهر شاهین دژ جمعا ۴۱۵ نفر و بقیه یا ۴۹۰۲ نفر در سایر نقاط واقع در حوزه سرشماری شاهین دژ که کثرت از پنج هزار نفر جمعیت داشتند سرشماری شدند . جدول شماره ۱ - کل جمعیت را بشماره تعداد مردان و زنان مقیم شهر شاهین دژ و هر یک از نقاط کثرت از پنج هزار نفر نشان میدهد . بعضی از مشخصات برجسته دهات

حوزه سرشماری شاهین دژ دارای ۱۶۰ ده کثرت از پنج هزار نفر بود که از آن ۱۰۰ ده دارای شورای ده و ۶۰ ده دارای مدرسه دولتی یا ملی و نقطه ۱ ده یا در حدود ۱۰ درصد از مجموع دهات دارای درمانگاه یا موسسات بهداشتی دیگر بودند . حدود ۷۰ درصد از دهه های دارای گریه عمومی بودند در ۴۲ ده یک یا چند راه پیاده وجود داشت در ۹۲ درصد از دهات قسمتی یا همه زمینها را برای یعنی متعلق به مالکین غیر کشاورزان و زمینها در ۲۰ درصد از دهات قسمتی یا همه زمینها متعلق به مالکین کشاورزان است . این اطلاعات در جدول شماره ۲ ملاحظه فرمائید .

- * - مناسب آنستکه برای فهم صحیح این توضیحات در چند رجعات صفحات مربوط به تعاریف که بعد از توضیحات آمده است دقت نمود .
- ** - بنظر استخراج نتایج سرشماری عمومی تمام کشور ۱۱۹ منطقه تقسیم شد که حوزه سرشماری شاهین دژ یکی از آنهاست حدود این حوزه سرشماری با حدود شهرستان مطابقت نداشته و شامل دهستانهای احمدآباد - احمدآباد سفلی - کتاب - شاهین دژ - گوی آجاق - بوده است .

۱۳۵۵

نقشه تراکم جمعیت حوزه سرشماره شاهیندژ

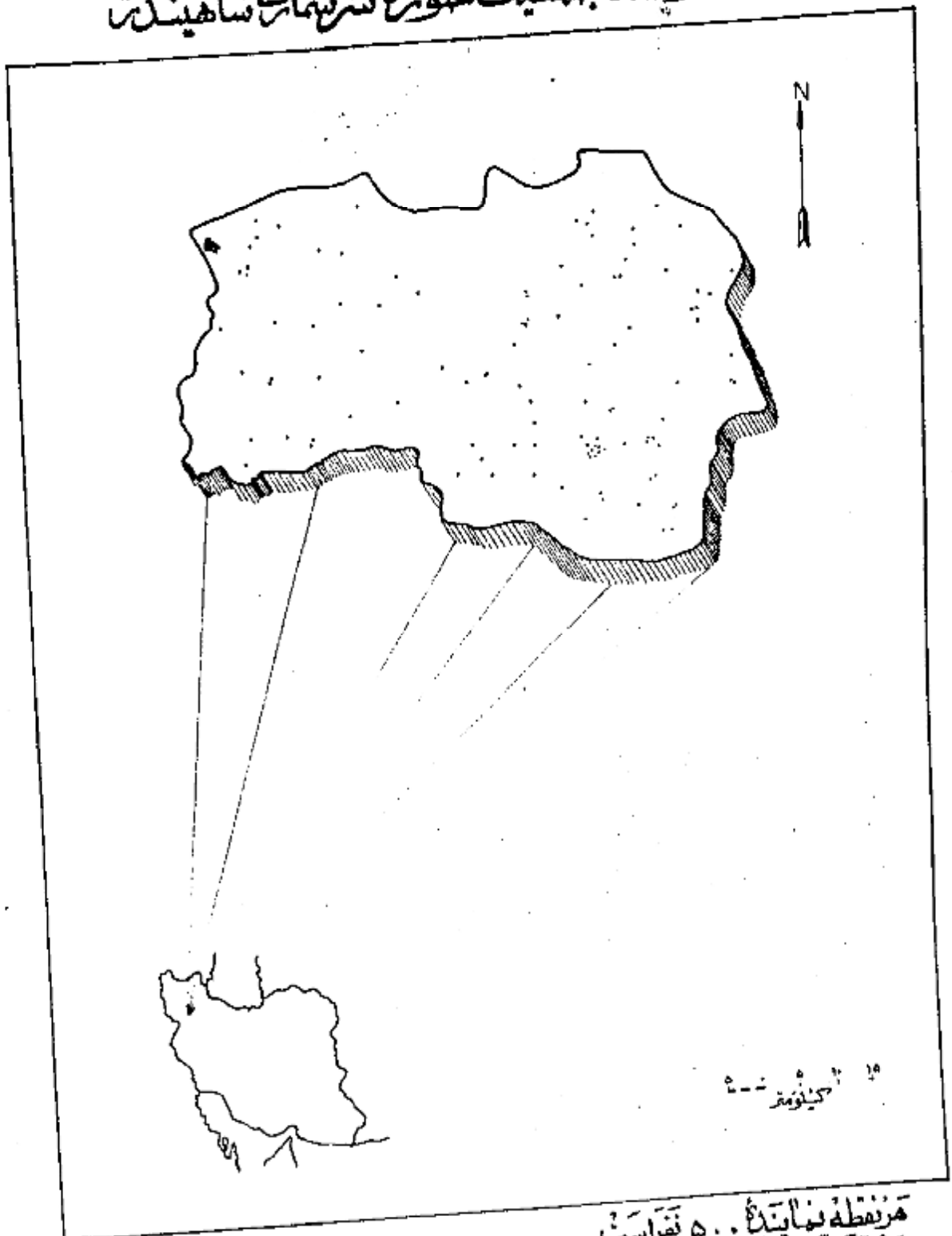

قرنطه نماینده ۵۰۰ نفر است .
 جمعیت کل حوزه سرشماره شاهیندژ ۵۹۱۰۲
 جمعیت شهر شاهیندژ ۴۱۹۵

سن و جنس

اگرچه در این حوزه سرشماری تعداد مردان بیش از زنان بود ولی اختلاف قابل توجهی در نقاط مختلف این حوزه وجود داشت در ۱۱ محل تعداد مردان بیش از تعداد زنان بود در ۸ نقطه تعداد مرد و زن مساوی و فقط در ۲۷ نقطه تعداد مردان کمتر از زنان بود. در کل حوزه سرشماری ۲۰۵۱۱ نفر مرد و تنها ۲۸۵۹۱ نفر زن وجود داشت. این ازدیاد مردان بزبان تقریباً در کلیه سنین دیده میشد.

در اکثر نقاط حوزه سرشماری میانگینی مردان کمتر از میانگینی زنان بود. میانگینی مردان و زنان توأماً در حدود ۲۱ سال برای کل حوزه سرشماری و در حدود ۱۶ سال برای شهر شاهین دژ بود.

جدول شماره ۲ - جمع کل نفوس حوزه سرشماری شاهین دژ را که بر حسب سن و جنس طبقه بندی شده اند نشان میدهد. این جدول حاوی اطلاعات مشابهی برای شهر شاهین دژ و بقیه نقاط حوزه سرشماری شاهین دژ است.

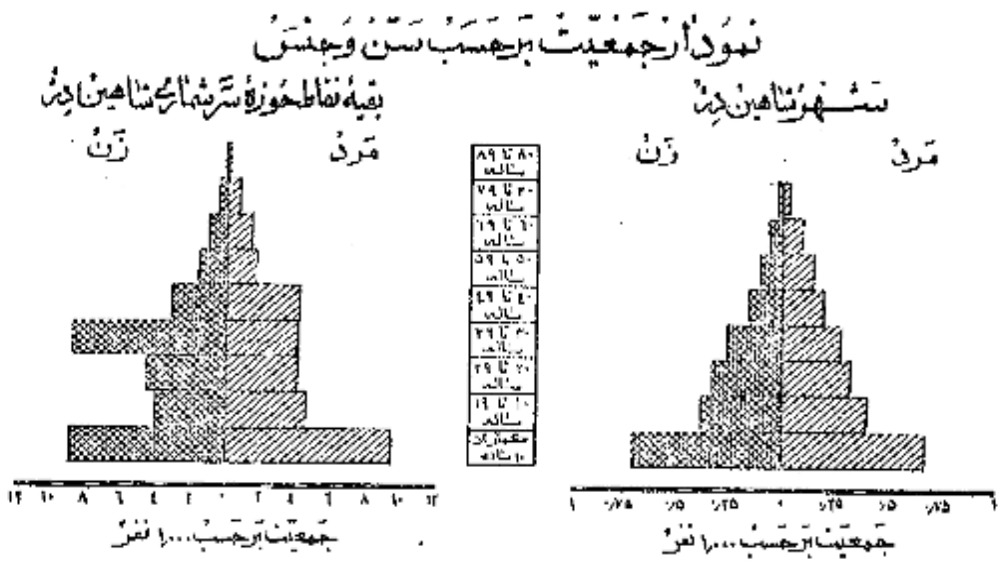

وضع زناشویی

در جمعیت از ۱۵ ساله بیالای تمام نقاط حوزه سرشماری شاهین دژ نسبت زنان دارای همسر بیش از مردان دارای همسر بود. در کل حوزه این نسبت برای زنان ۷۵ درصد و برای مردان ۶۶ درصد بود سایر نسبتهای وضع زناشویی برای زنان در حوزه سرشماری شاهین دژ نیز عبارت بود از زنان بیوه ۱۴ درصد زنان بی همسر ۱۲ درصد زنانیکه اصلاً ازدواج نکرده بودند ۱۰ درصد و نیز سایر نسبتهای وضع زناشویی برای مردان نشان میدهد که ۲ درصد همسرشان فوت شده و ۶ درصد همسرشان را طلاق گفته و ۲۶ درصد بقیه اصلاً ازدواج نکرده بودند.

بطور کلی حد متوسط سن شوهران بیشتر از حد متوسط سن همسرانشان میباشد زیرا مردان جوان در سنین پایین بهر یک دختران جوان که ازدواج میکنند و این امر را همچنین نسبت بین زنان بیوه که به مراتب بیشتر از مردان زن مرده میباشد تأیید میکند. در گروه سنی ۱۵ تا ۲۴ ساله فقط ۲۱ درصد از مردان همسر داشتند در صورتیکه ۶۱ درصد از زنان دارای همسر بودند از طرف دیگر در گروه سنی ۴۵ ساله بیالای فقط ۸ درصد از مردان همسرشان فوت شده بود در حالیکه ۴۳ درصد از زنان بیوه بودند. و این اختلاف این حقیقت را میرساند که بطور متوسط سن شوهران تراز سن همسران است.

جدول شماره ۴ - وضع زناشویی جمعیت ۱۵ ساله بیالای بر حسب سن و جنس در حوزه سرشماری شاهین دژ نشان میدهد و حاوی اطلاعات مشابهی برای شهر و بقیه نقاط حوزه سرشماری میباشد.

نمودار وضع زناشویی بر حسب جنس در جمعیت از ۱۵ ساله بیالای

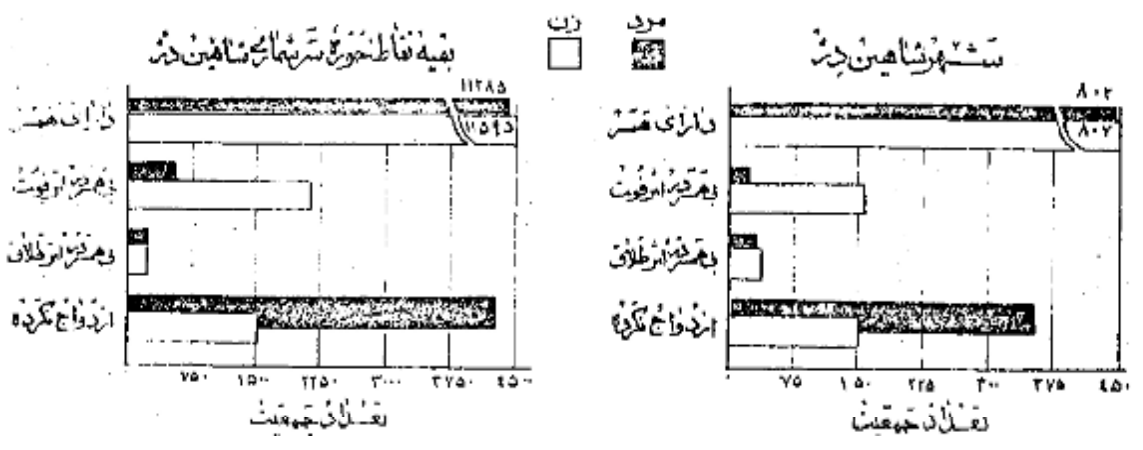

در تمام نقاط حوزه سرشماری شاهین در نسبت مردان با سواد بطور قابل ملاحظه ای از زنان با سواد بیشتر بود. یازده درصد از زنان ۱۰ ساله بی‌الفاظ در خواندن و نوشتن بودند و نسبت افراد با سواد در شهر شاهین در ۲۸ درصد بود. درصد از مردم بقیه نقاط حوزه سرشماری قادر بر خواندن و نوشتن بودند.

انزایش امکانات تحصیلی در سالهای اخیر مخصوصاً برای بانوان از اوضاع معلوم میشود که نسبت افراد با سواد در بین مردان بیش از بزرگسالان است. نسبت اشخاص با سواد در کل حوزه سرشماری برای افراد کمتر از ۲۰ ساله ۱۱ درصد برای افراد ۲۰ تا ۳۰ ساله ۱۵ درصد بود. پیشرفت‌های اخیر در باسواد کردن بانوان در بوقع مقایسه نسبت زنان جوان با سواد به زنان مسن با سواد بخوبی مشهود میشود چنانکه ۵ درصد از زنان ۱۰ تا ۱۹ ساله و کثرتاً ۱ درصد از زنان ۴۵ ساله بی‌الفاظ با سواد بودند. در بین مردان ۱۰ تا ۱۹ ساله ۱۷ درصد و در بین مردان ۴۵ ساله ۱۶ درصد با سواد وجود داشت.

جدول شماره ۵ - وضع سواد جمعیت حوزه سرشماری شاهین در ازاکه بر حسب سن و جنس طبقه‌بندی شده است نشان میدهد رجاری اطلاعات مشابه برای شهر بقیه نقاط حوزه سرشماری شاهین در میباید.

نمودار مربوط به باسوادان ها بر حسب سن و جنس که جمعیت آنرا در ۱۰ ساله بی‌الفاظ

بقیه نقاط حوزه سرشماری شاهین در

شهر شاهین در

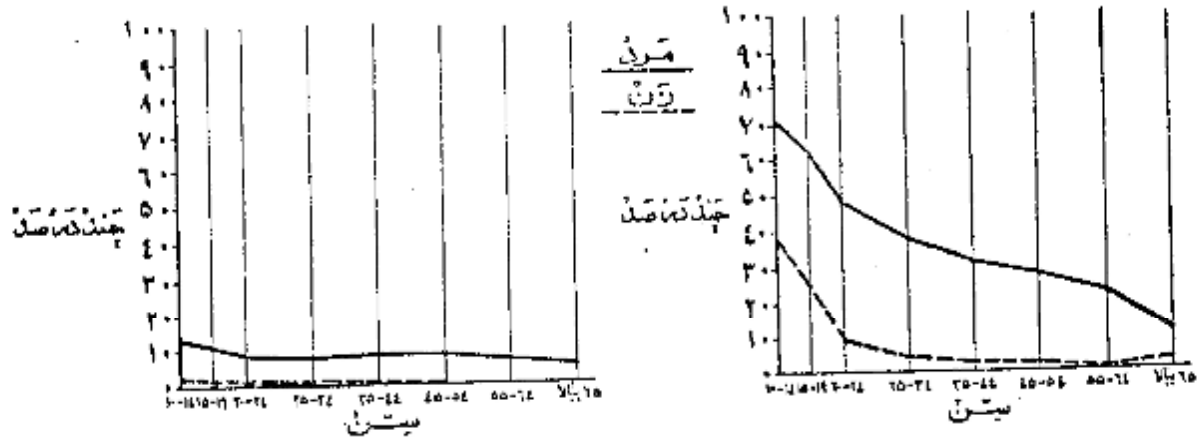

نمودار وضع آخرین مدرک تحصیلی بر حسب جنس جمعیت آنرا در ۱۰ ساله بی‌الفاظ

تحصیلات

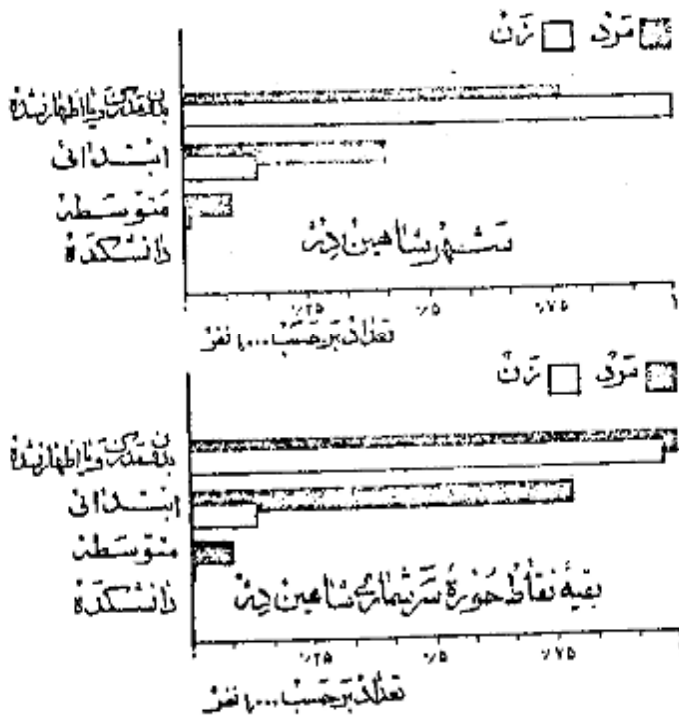

از جمعیت ۱۰ ساله بی‌الفاظ ۶ درصد در کل حوزه سرشماری و ۲۴ درصد در شهر شاهین در یک یا چند سال از تحصیلات رسمی را تکمیل نموده بودند. و در حدود ۲ درصد در حوزه سرشماری و ۱۲ درصد در خود شهر تحصیلات ابتدائی (۳) را به پایان رسانده بودند. نسبت افراد یک تحصیلات بیشتری داشتند در کل حوزه شاهین در چنین بود کثرتاً درصد تحصیلات متوسطه را تمام کرده و فقط ۱ نفر سه سال یا بیشتر در دانشگاه مراکز تکمیل کرده البته نسبت تحصیلات متوسطه در شهر قدری بیشتر میباشد.

امکانات تحصیلی برای مردان بطور قابل توجهی بیشتر از زنان بوده است و این موضوع از مقایسه نسبت مردان به زنانیکه یک یا چند سال درسه دیده اند بخوبی مشهود میشود نسبت گمانیکه یک یا چند سال تحصیل رسمی دارند عبارتند از ۷ درصد برای مردان و ۱۲ درصد برای زنان. میان سالهای تحصیلی برای مردان و زنان تقریباً برابری حاصل میشود.

جدول شماره ۶ - آخرین مدرک تحصیلی جمعیت ده ساله بی‌الفاظ در کل حوزه شهر بقیه نقاط حوزه سرشماری شاهین در بر حسب سن و جنس نشان میدهد.

- گمانیکه مدرک یکی از کلاسهای متوسطه یا دانشگاه مراد استند مسلماً در ابتدائی از اتمام رسانده و در اینجا جزو آن عدده از کسانی حساب شده اند که مدرسه ابتدائی را تمام کرده اند.

مذ هب

تولد یک به ۰۰ درصد افراد حوزه سرشماری شاهین در مسلمان بودن و در شهر شاهین در این نسبت ۹۹ درصد بود و نسبت کم باقیمانده شامل مسیحیان - کلیسیان - زرتشتیان و سایر مذاهب می‌باشد .

جدول شماره ۷ - وضع مذاهب جمعیت کل حوزه و شهرداریه نقاط حوزه سرشماری شاهین در آنکه بر حسب جنس طبقه بندی شده نشان می‌دهد .

نمودار وضع مذاهب مختلف در جمعیت حوزه سرشماری شاهین

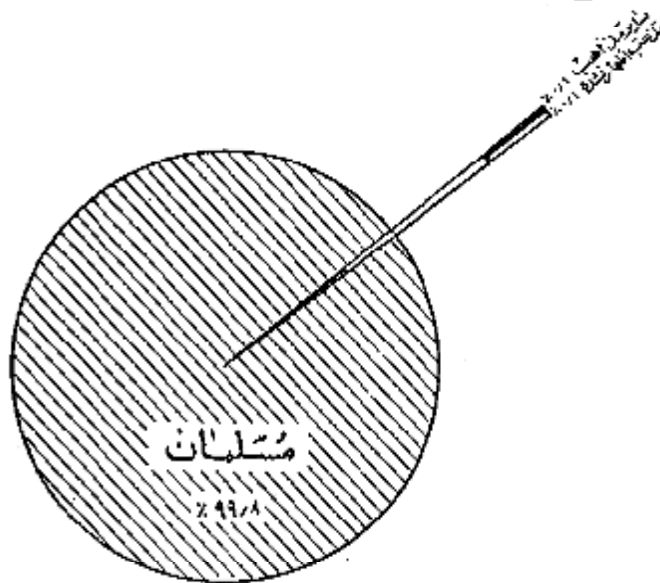

محل تولد

تولد و درصد از کسانیکه در حوزه سرشماری شاهین در مقیم بودند در داخل حوزه مزبور ۷ درصد در شهرستانهای مجاور و ۱ درصد در روستاهای دیگر ایران و تعداد بسیار کمی هم در خارج از ایران بدنیآمد بودند جمعیت تولد در خارج از این حوزه سرشماری ۶۱۷ نفر بود که از آن عدد ۲۱۷۶ نفر در روانه و ۲۴۶ نفر در زنجان و ۲۲۰ نفر در هشتگرد و ۲۱۱ نفر در سنندج و ۲۶۷ نفر در سنقر و ۱۸۲ نفر در همدان و ۱۴۲ نفر در تبریز و ۱۳۶ نفر در سیماکان و بقیه متولدین سایر شهرستانها با کشورهای خارجی بودند . متولدین خارج از کشور شریب مهارت بودند از ۳۷ نفر متولدین روسیه و ۳ نفر متولدین ترکیه و ۱ نفر متولد عراق ۱۲ نفر از متولدین در خارج از کشور مقیم شهر شاهین در ۲۹ نفر در بقیه نقاط حوزه سرشماری مقیم بودند .

نسبت کسانیکه هم متولد هم مقیم در این حوزه سرشماری بودند در ستین مختلف تفاوت مختصری داشت بعبارت دیگر ۸۷ درصد از کسانیکه سنشان ۶۵ تا ۷۰ سال بود و ۹۷ درصد آنها یک سنشان کمتر از ۵ سال بود متولد و مقیم حوزه سرشماری شاهین در بودند .

- جدول شماره ۸ - ساکنین حوزه سرشماری شاهین در آنکه بر حسب شهرستان و با کشور محل تولد نشان می‌دهد .
- جدول شماره ۹ - حاکی از اطلاعات مزبور تشکیل سن در کل حوزه و شهرداریه نقاط حوزه سرشماری میباشد .

شاغلین و بیکاران

هشتاد و هشت درصد یا ۱۸ هزار نفر از مردان در ساله بالای ساکن حوزه سرشماری شاهین در بیکار اشتغال داشتند . در شهر شاهین در ۷۷ درصد یا ۱ هزار نفر از مرد بیکار مشغول بودند . از تمام مردان بین ۲۵ تا ۴۱ ساله ۹۸ درصد بیکار اشتغال داشتند و این رقم بزرگترین نسبت مردان شاغل بیکار در ستین مختلف بود . نسبت مردان در جستجوی کار در کل حوزه سرشماری ۱ درصد و در شهر ۲ درصد بود نسبت مردانیکه نه شاغل بیکار و نه در جستجوی کار بودند در کل حوزه در حدود ۱۱ درصد و در شهر شاهین در ۲۱ درصد بود . اکثریت این افراد غیر فعال و در ستین پایین محصلین تشکیل میدادند . در بین زنان از ده ساله بالا که در حوزه سرشماری شاهین در سکونت داشتند ۸۱ درصد خانها در وقت ۸ درصد شاغل بکارونها ۵ نفر در جستجوی کار بودند .

رغم زنان شاغل بکار در هر گروه سن نشان می‌دهد که زنان جوان بالنسبه بیشتر در سنین قبل از ازدواج بکار مشغول بودند و حال آنکه در سنین ازدواج و پیش از ازدواج کمتر شاغل بکار بودند. نتیجه بیشتری از زنان سن ترو شاید زنان بیومرای تا همین معاش خود بکار اشتغال داشتند.

جدول شماره ۱۰ - وضع فعالیت اقتصادی جمعیت از ساله بی‌الای بر حسب سن و جنس در کل حوزه و شهرهای منطقه نقاط حوزه سرشماری شاهین در نشان می‌دهد.

نمودار مربوط به وضع فعالیت اقتصادی جمعیت از ساله بی‌الای بر حسب جنس

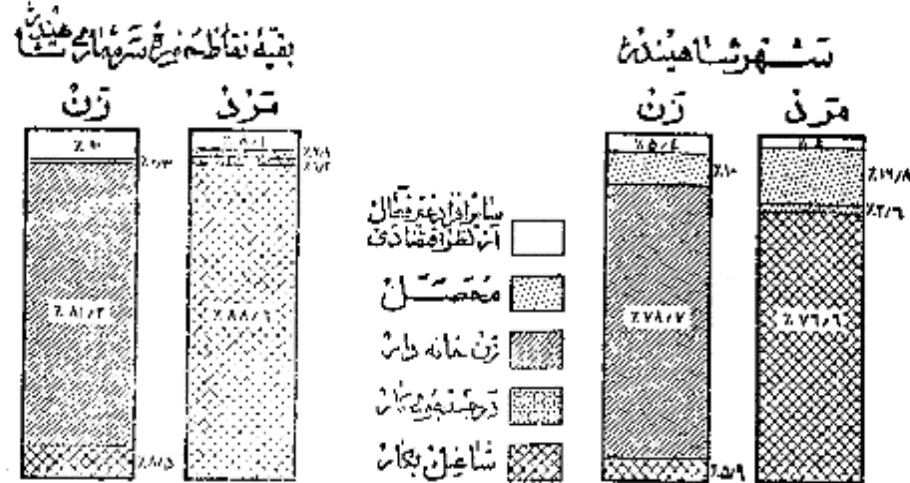

نمودار مربوط به کار طبقات فعال از نظر اقتصاد بر حسب سن و جنس جمعیت از ساله بی‌الای سرشماری شاهینده

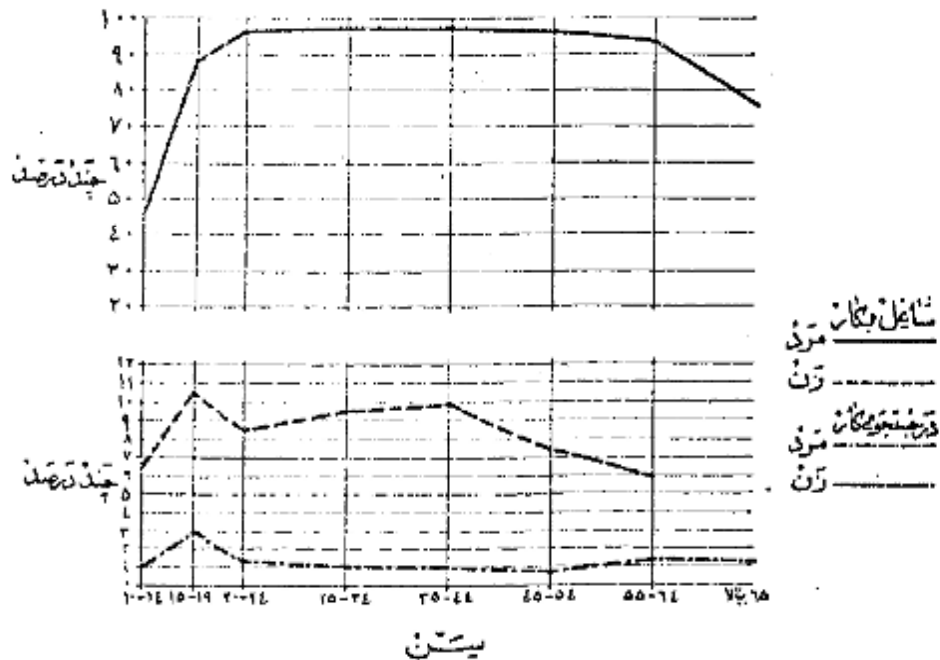

وضع اشتغال

در حوزه سرشماری شاهین در مجموعاً تعداد ۱۶ هزار نفر از افراد ده ساله و بالاتر اظهار کرده بودند که بکارهای سودمند اشتغالی اشتغال دارند. از این گروه ۳۱ نفر

نمودار وضع اشتغال در جمعیت ده ساله و بالاتر حوزه سرشماری شاهین

درصد مزه بگیر بوده و برای کارفرما پان غیردولتی کار میکردند و ۲ درصد مستخدم دولت و کمتر از ۱ درصد کارفرما بودند که يك يا چند نفر کار کردن را استخدام داشتند و ۶ درصد همده در انجام کار خود بودند بدون اینکه کاری در استخدام داشته باشند و ۱۷ درصد هم کارگر خانوادگی بودند که بدون دریافت مزدی در کارگاههایی که تعلق بخانواده خودشان داشت کار میکردند.

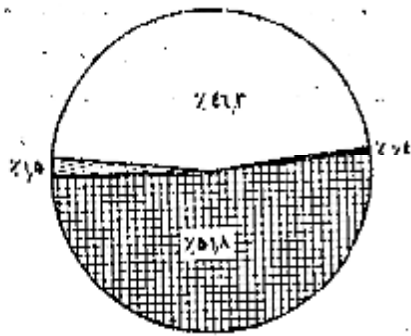

محل

هشتاد و سه درصد از مردان شاغل بکار حوزه سرشماری شاهین در اظهار کرده

بودند که به شکل زراعت و درصد بحرغه های صنعتی و ۵ درصد به ترو شو ۲ درصد بخدمات (سروسها) و ۱ درصد با میراداری و ۲ درصد بقیه بکارهای گوناگون دیگر از قبیل مشاغل حرفه ای و حمل و نقل و امیر و بوط با استخراج و غیره اشتغال داشتند هفتاد و نه درصد از زنان شاغل بکار حرفه های صنعتی و ۱۶ درصد بخدمات (سروسها)

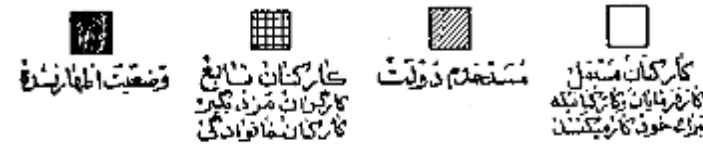

و ۱ درصد به زراعت و ۱ درصد به مشاغل حرفه ای و تعداد کس بکارهای دیگر اشتغال داشتند. در میان زنان مردان شاغل بکارده ای که در مشاغل حرفه های صنعتی و خدمات (سروسها) کار میکردند جوانتر از آنهایی بودند که اشتغال بکارهای دیگر داشتند سن مردان زنان شاغل بکار در اموری که مستلزم تعلیمات و تجربیات بیشتری بود مانند امرواد و پیش ازین افرادی است که بکارهای دیگر اشتغال داشتند.

جدول شماره ۱۱ - تقسیمات عمده مشاغل را بر حسب سن و جنس در جمعیت شاغل بکار از ده ساله و بالاتر کل حوزه و شهر و بقیه نقاط حوزه سرشماری شاهین در نشان

میدهد.

جدول شماره ۱۲ - با تفصیل بیشتری حاوی طبقات مختلف مشاغل بر حسب جنس و وضع اشتغال در جمعیت شاغل بکار از ده ساله و بالاتر کل حوزه سرشماری و شهر شاهین

میباشد.

نمودار تقسیمات عمده مشاغل بر حسب سن در جمعیت ده ساله و بالاتر کل حوزه سرشماری شاهین

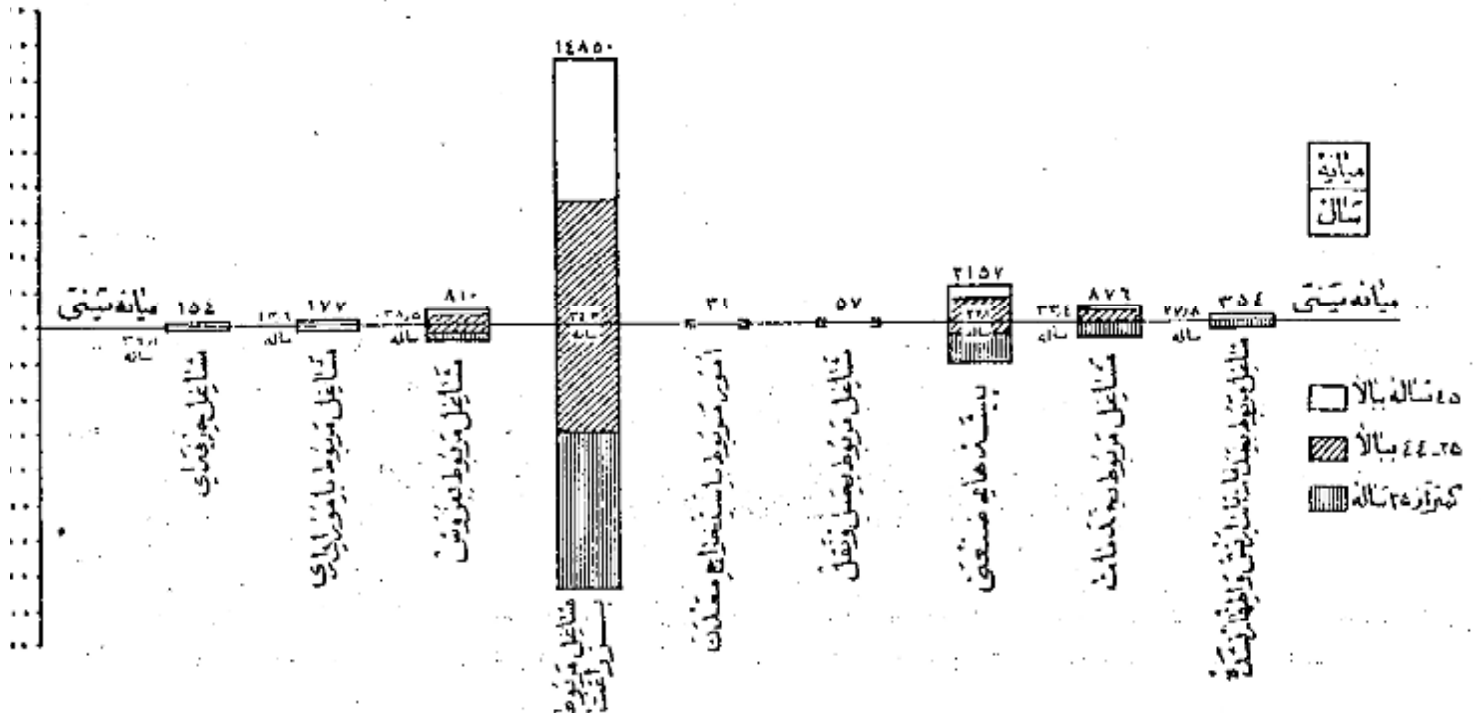

هتادوش در صد از شاغلین بکار در کشاورزی و ۱ درصد در تولیدات صنعتی و ۱ درصد در خدمات (سروسها) و ۱ درصد در تجارت و ۲ درصد در ساختمان و ۲ درصد بقیه در حمل و نقل و استخراج معدن برق و آب و سایر امور صنعتی فعالیت می نمودند . و این نسبتها بین شهر شاهین در بقیه نقاط حوزه سرشماری کمزور بخصوص در فعالیت های کشاورزی و تجارت مختلف بود . بطوریکه در شهر شاهین ۲۴ درصد در کشاورزی و ۲۲ درصد به تجارت اشتغال داشتند در حالیکه در بقیه نقاط حوزه این ارقام پسرای کشاورزی ۸۰ درصد و برای تجارت ۲ درصد بوده است .

جدول شماره ۱۲- نسبتها عمده فعالیت صنعتی جمعیت شاغل بکار از دهه ساله به بالا در کل حوزه و شهرستانی نقاط حوزه سرشماری شاهین در حساب سن و جنس نشان میدهد .

جدول شماره ۱۴- با تفصیل بیشتری شامل فعالیت صنعتی جمعیت شاغل بکار در طبقه جنس و وضع اشتغال برای حوزه سرشماری و شهرستانی در می باشد .

نمودار شده های عمده صنایع جمعیت از دهه ساله به بالا بر حسب جنس در حوزه سرشماری شاهین

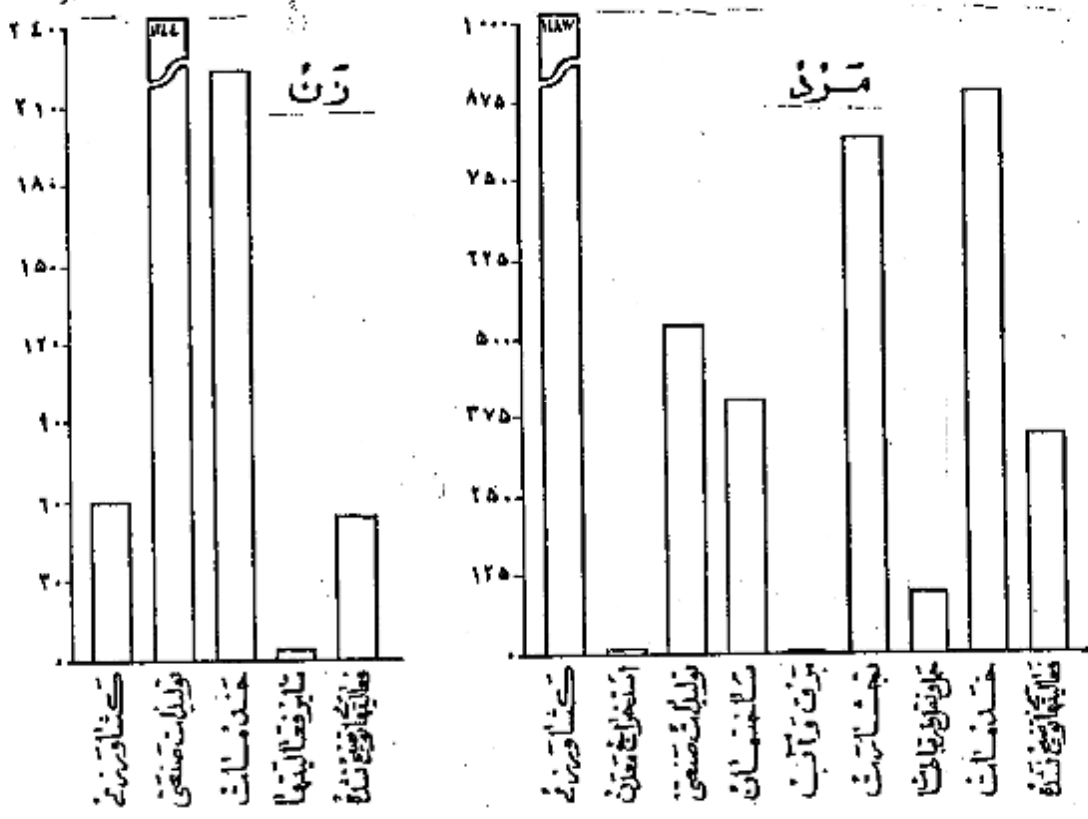

خانوار

خانوارهای سرشماری شده در حوزه سرشماری شاهین در ۱۰۲۸۱ خانوار بود که از این عده ۸۶۵ خانوار در شهرستان شاهین در ۱۱۱۱ خانوار بقیه نقاط حوزه مزبور سرشماری شده بودند . میانه نقرات خانوار در کل حوزه سرشماری و همچنین شهرستان شاهین در ۵ نفر بود در ۱۰ درصد خانوارهای حوزه سرشماری شاهین در نقطه بکفر با سواد وجود داشت و در ۶ درصد خانوارها در ۱۰۰ و یا چند نفر با سواد بودند و در ۸۲ درصد خانوارها کسی قادر بخواندن و نوشتن نبود . سه درصد خانوارهای کل حوزه سرشماری اظهار نمودند بودند که هیچک از افراد خانوار آنها شاغل بکار نیست و ۶۴ درصد اظهار کرده بودند که فقط بکفر شاغل بکارند بین افراد خانوار وجود دارد و ۲۲ درصد بقیه اظهار کرده بودند که در ۱۰ یا چند نفر از افراد خانوار آنها بکار اشتغال دارند .

جدول شماره ۱۵- خانوارهای کل حوزه و شهرستانی نقاط حوزه سرشماری شاهین در ۱۰ یا چند نفرات و ده با سواد در هر خانوار نشان میدهد .

جدول شماره ۱۶- حاوی طبقه بندی خانوارها بر حسب نقرات آنها و تعداد افراد شاغل بکار در هر خانوار است .

صنایع خانگی

لفظ ۳۱۲۶ خانوار از ۱۱ هزار خانوار حوزه سرشماری شاهین در ۱۰ یا چند نفرات بکار در تولید بعضی محصولات خانگی در داخل خانه اشتغال دارند . در این خانوارها ۲۴۲۲ کارگاه صنایع خانگی وجود داشت که از این تعداد هیچک در داخل شهر قرار نداشتند .

مهمترین این صنایع تهیه و تولید منسوجات و کفش بود . جدول شماره ۱۲- انواع صنایع خانگی راندرکل حوزه شهرستان و شهرستانیه نقاط حوزه سرشماری شاهین دوشان میدهد .

نمودار انواع صنایع خانگی حوزه سرشماری شاهین دوشان



نوع ساختمان و وضع تصرف

تقریباً ۸۶ درصد از واحدهای مسکونی در حوزه سرشماری از کل ساخته شده بود این نسبت برای شهر ۸۱ درصد بود و حد نصاب ۹ درصد از واحدهای مسکونی کل حوزه و شهر از خشت ساخته شده بود مصالح بکاررفته در ۱ درصد از واحدهای مسکونی کل حوزه و ۶ درصد از واحدهای مسکونی شهر شاهین دوشان مخلوط آجر و خشت بود چند درصد باقیمانده از واحدهای مسکونی کل حوزه سنگ و حصیری و آجری و چادری و چوبی بودند ۱۳ درصد ساکنین حوزه سرشماری اظهار کردند بودند که مالکانه منزل مسکونی خود هستند ۶ درصد اظهار کرده بودند که در منازل اجاره ای ساکن میباشند ۸۰ درصد اظهار کرده بودند که در منازل سکونت دارند که متعلق به خود نسیان نیست و در عین حال اجاره هم نمیبرند از آنجا که در شهر شاهین دوشان ۲۳ درصد از خانوارها اجاره نشین بودند در صورتیکه در رقیبه نقاط حوزه سرشماری فقط ۵ درصد در منازل اجاره ای زندگی میکردند .

در شهر شاهین دوشان نسبت مالکین خانه های گلی بیشتر از مالکین سائین در انواع دیگر واحدهای مسکونی بود (۲۲ درصد) و در رقیبه نقاط بزرگترین نسبت مالکین (۴۴ درصد) در خانه های خشتی ثابت داشتند .

جدول شماره ۱۱- ساختمان و وضع تصرف واحدهای مسکونی راندرکل حوزه و شهرستانیه نقاط حوزه سرشماری نشان میدهد .

نمودار از واحدهای مسکونی بر حسب نوع مصالح ساختمان

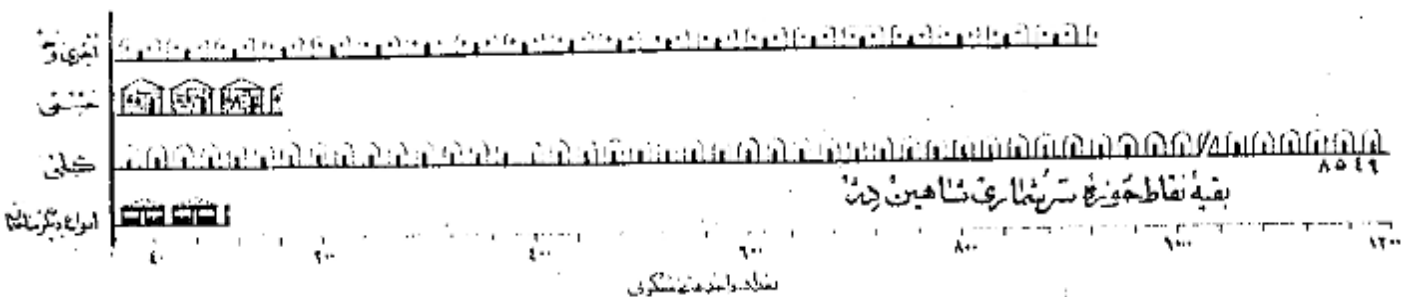

تعاریف

سازمان ده

در موقع سرشماری ماهی پرین سرشماره ستورد انستد علاوه بر پرسشنامه نفوس پرسشنامه دیگری برای دهات بر ماخذ یا مبلغ هاشیکه که خداورد و غیاب او پیش سفیدان محصل اندند تکمیل نمایند . این پرسشنامه حاوی سئوالاتی راجع به مشخصات کلی ده شرح زیر بود :

رای ده

شورای ده مطابق قانون مصوب ششم مرداد ۱۳۳۵ عبارت از هفتی است که بمنظور بهبود امور اجتماعی و عمرانی دهات از میان اهالی ده انتخاب میشوند .

ارس ده

مدارس ده دولتی و مابقی هستند که در صورت اول بوسیله وزارت فرهنگ و در صورت دوم توسط مردم اداره میشود .
باشگاه یا تاسیسات بهداشتی

در مانگا یا تاسیسات بهداشتی ده در ساختمان (یا ساختمانها) یا اخائی قرار گرفته و بوسیله پلنیا چند پزشک یا پزشکیار - پرستار یا ماما برای درمان بیماران و معالجات ماتی درمانی بیماران و یا مجروحین تأسیس شده . این تاسیسات رایگان یا پولی در دسترس عموم قرار دارد .

معمور

حمام عمومی عبارت از محلی است که بمنظور استحمام عمومی ساخته شده .

مسجد

مسجد ساختمان یا طاقی است که فقط برای ادای نماز سایر مراسم مذهبی اختصاص دارد .

مدرسه

مدرسه های کهنه و احیاناً بر نامه های مذهبی - فرهنگی و تفریحی است که تعدادی از آن در تاریخ سرشماری در دهات مورد استفاده بوده است .

مخزن

خانه اراضی دایر یا بایری است که دولت مالک آن شناخته میشود و از آن بهره برداری میکند .

موتوفه

املاک موتوفه عبارت از املاکی است که بنا بر درخواست صاحب ملک یا قانون در دسترس استفاده عمومی یا معارف خاص قرار داده شده است .
موتوفه یا موتوفه کنتور

این تصرف شامل املاک متعلق به مالکینی است که خود یا مزرعت مشغول میکنند .

موتوفه یا موتوفه غیر کنتور (اراضی)

این تصرف شامل املاک متعلق به مالکینی است که خود مزرعت مشغول نیستند .

موتوفه یا موتوفه غیر دولتی

این تصرف شامل املاک متعلق به موسسات غیر دولتی است مانند شرکتها - موسسات تعاونی - انجمنها .

بیانه یکی از سه جنبش آماری است که ادها وابسته بیک موضوع آماری را از نظر شمارش بد و قسمت مساوی تقسیم مینماید و خود در مرکز این تساوی قرار میگیرد با این ترتیب مثلا سن ۲۱ / ۷ سال در شهر تهران جمعیت را بد و قسمت تقسیم مینماید بطوریکه از میان ۱۰۱۲۰۸۲ نفر جمعیت شهر تهران ۷۰۶۰۴۱ نفر در گروه های سن بالاتر ۲۱ سال و ۷۰۶۰۴۱ نفر دیگر در گروه های سن کمتر از ۲۱ / ۷ سال قرار میگیرند .

در شهر تهران بیانه سالهای تحصیلی ۶ / ۵ سال است یعنی نیمی از کسانی که دارای مدرک رسمی تحصیلی هستند (۲۱۴۴۰۹ نفر) تحصیلاتشان بالاتر از ۵ / ۶ سال دیگر (۲۱۴۴۰۹ نفر) تحصیلاتشان پایین تر از ۶ / ۵ سال است .

در شهر تهران بیانه تعداد نفقات خانوار ۱۴ / ۱ است یعنی که نیمی از خانوارها (۱۶۶۷۱۹ خانوار) نفقاتشان بیش از ۱ / ۱۴ است و دیگر (۱۶۶۷۱۹ خانوار) نفقاتشان کمتر از ۱ / ۱۴ است .

انگین (حد متوسط) که غیر از بیانه یکی دیگر از سه جنبش آماری است عبارت است از حاصل تقسیم جمع کل یک گروه عددی بر تعداد دستجات آن گروه و بنا بر این نباید رقم بیات را با رقم میانگین (حد متوسط) اشتباه کرد .

نه بندی سن بر اساس سن شخص در موقع سرشماری قرار دارد که در پاسخ سئوال (چند سال دارید) تعیین گشته . در مواردیکه پاسخ دهنده قادر بدادن پاسخ در سرشماره شش دانست سن او را بر حسب ظواهر حال تخمین زند .

زناشویی

طبقه بندی وضع زناشویی مربوط به وضع زناشویی در موانع سرشماری است که بجهار دسته تقسیم شده است :

دارای همسر - بی همسر در اثر نوبت - طلاق واقع شده و هرگز از به واج نگردد .

سواد

در طبقه بندی سواد تقسیمات زیر رعایت شده :

الف - کسانی که یکی از زبانها میتوانند بخوانند و بنویسند بتهنیک آنهاست که تحصیلات رسمی ندارند یا ندارند .

ب - کسانی که فقط میتوانند بخوانند .

ج - کسانی که نمیتوانند بخوانند و بنویسند .

با سواد در این نسبه شامل قسمت الف در طبقه بندی بالا است .

تحصیلات

آخرین مدرک تحصیلی عبارت است از گواهینامه ای که برای پایان رساندن آخرین سال مدرسه ابتدائی متوسطه یا دانشگاه داده شده یا کارنامه ای که شخص را قادر بهیمازده که تحصیلات خود را در کلاس بالاتر ادامه دهد باین طریق اگر محصولی در سال پنجم متوسطه شرکت کرده ولی در امتحانات مربوطه مردود شده باشد جز آنهاست که سال چهارم را تکمیل کرده اند طبقه بندی میشود . همچنین يك محصول 11 ساله که در تاریخ سرشماري در سال ششم ابتدائی بوده جزو افرادی محسوب شده است که سال پنجم دبستان را پایان رسانده اند .

طبقه بندی مدارس ابتدائی یا متوسطه بر اساس طبقه بندی رسمی دولتی قرار دارد . اشخاصی که تحصیلات قدیمی دارند یا تحت نظر معلم خصوصی یا در مدارس غیر رسمی تحصیل نموده اند یا خانه کسانی که اصلا تحصیل نگردد اند جز دسته "مدرک تحصیلی رسمی ندارند یا درجه تحصیلی خود را اظهار نگردد اند" طبقه بندی میشوند .

مذهب

طبقه بندی مذهب بر اساس رایج بهشتوال "مذهب شما چیست؟" بعمل آمده است .

شهرستان محل تولد

افرادیکه درین حوزه سرشماري زندگی بیکرند ولی در سایر شهرستانها متولد شده بودند بر حسب شهرستان محل تولد خود طبقه بندی شده اند . طبقه بندی حوزه سرشماري مجاور شامل شهرستانهایی است که با این حوزه سرشماري هم مرز اند . و حوزه های سرشماري غیر مجاور نیز شامل کلبه شهرستانهای دیگر که با این حوزه هم مرز مشترک ندارند میباشد . نام شهرستانهای مجاور و غیر مجاور در جدول ۸ ذکر شده است .

کشور محل تولد

متولدین خارج از کشور بر حسب کشورهای زیر طبقه بندی شده اند :

آلمان - افغانستان - امریکا - انگلستان - ایتالیا - پاکستان - ترکیه - چکسلواکی - روسیه (اتحاد جماهیر شوروی) - سوئد - سوئیس - سوریه - عراق - عربستان سعودی - فرانسه - لبنان - لهستان - مصر - هندوستان - یونان .

متولدین در کشورهای دیگر تحت عنوان "متولدین در سایر کشورها" نشان داده شده .

وضع فعالیت اقتصادی

مقصود از فعالیت اقتصادی فعالیتی است که بهره ای برای اجتماع از آن حاصل شود و یا سخباتیکه از افراد ده ساله بیا ۷۷ بهشتوال "شغل فعلی شما چیست؟" تعبیر شده طبقه بندی فعالیتهای اقتصادی را نشان میدهد .

افراد فعال از نظر اقتصادی از دودسته تشکیل میشوند دسته ای که شاغل بکارهای اقتصادی هستند و دسته ای که قادر بانجام کارهای مفید از نظر اقتصادی هستند ولی در جستجوی کاری میباشند .

بانوان خانه دار و محصلین و امثالهم در دسته غیر فعال (از نظر اقتصادی) طبقه بندی شده اند زیرا فعالیت این افراد تاثیر مستقیمی در وضع اقتصادی ندارد .

شغل

طبقه بندی مشاغل حاوی انواع مشخص کارهاست که موصوف فعالیت روزانه اشخاص میباشد صرف نظر از اینکه درجه محیط یا درجه نوع از فعالیت های دسته جمعی صنعتی انجام وظیفه میکنند مثل کسانی که در فعالیتهای دسته جمعی صنعتی سماجی و بانوسازی یا حمل و نقل و با سایر فعالیتهای شغل حسابداری دارند .

در مواردیکه شخص دارای دو یا چند شغل مختلف باشد بر حسب شغلی که از آن بیشتر بهره برداری میکند طبقه بندی شده است .

طبقه بندی مشاغل بر اساس طبقه بندی قراردادی بین المللی مشاغل (I.C.O) تنظیم گردیده و شامل ۹ دسته تقسیمات هده و ۵۲ دسته طبقات مشاغل میباشد . مشاغل مربوط با امور خدمات (سرسها) شامل فعالیتهایی است که منظور حفاظت و حراست مال و جان و همچنین انجام خدمات شخصی نسبت بفرود یا گروهی از افراد

انجام میشود.

خدمات شخصی شامل مشاغل مانند خدمتگزاری در خانه ها و در دستگاه های اداری و در مهیاخانه ها می باشد از قبیل شغل تزیین مکانها و ...
آشپزی - سرایداری و امثال آنها - شاغلین امور خدمات (سرویسها) ممکن است در خدمت دولت یا غیر دولت باشند .
خدمات ارتش فقط شامل افرادی است که بدون نیت در ارتش خدمت میکنند . بشمولین برحسب شغل که در ارتش قبول از اعضا ارتشند و در ارتش باقی مانده اند .
فعالیت دسته جمعی صنعتی

طبقه بندی فعالیت های دسته جمعی صنعتی شامل انواع مختلف فعالیت های اقتصادی است که نتیجه آن تولید محصولی یا انجام خدمتی میباشد و در این باره گروه معینی از اشخاص اداره میشود هر دسته از تقسیمات عددی بر طبقه فعالیت صنعتی شامل مشاغل مختلف میشود مثلاً یک کارخانه نساجی ممکن است هم بازرگانان هم مهندسان هم ماشین نوسپانی در استخدام داشته باشد که کلیه این اشخاص با مشاغل مختلفی که دارند در فعالیت دسته جمعی صنعتی درگیرند .

صیغه بندی فعالیتها بر اساس طبقه بندی قراردادی بین المللی فعالیت های دسته جمعی اقتصادی (I.C.O.) تنظیم گردیده است و شامل ۱ دسته شصت و هفت و ۵۶۰ دسته طبقات فعالیت صنعتی میباشد .

وضع اشتغال

وضع اشتغال بر اساس رابطه شغل با سطح دهنده یا کارگران زود دست یا سرپرست به چند طبقه تفکیک شده که عبارتند از : کار آزاد - کارگزار که برای خود کار میکند - مستخدمین دولت - مزد بگیران - کارکنان خانوادگی بدون مزد .

کارفرما کسی است که کار خود را شخصا اداره میکند و یک یا چند نفر را بخواه از کارگران بدون مزد در استخدام دارد ، شرتانی که یک موسسه انتفاعی را اداره میکنند و ضمن کارکنانی در استخدام دارند جزو کارفرمایان (طبقه بندی شده اند) کارکنانی که برای خود کار میکنند عبارتند از کسانی که شغل خود را شخصا اداره کرده و کارگری در استخدام ندارند با کارگران خانوادگی و کارگران بدون مزد در کار هستند .

کارمند دولت کسی است که برای یک اداره دولتی کار میکند و شامل افراد حقوق بگیران از کشور و غیر لشکری میباشد . مزد بگیر عبارتست از کسی که برای کارفرمای مستقل کار کند و در مقابل اجرتی بصورت نقدی - جنسی - حقوق ماهیانه - حل کسب و ... انجام پذیرد و بندهای اشتغال در این باره در صورت نماید .

کارکنان خانوادگی کسانی هستند که برای یکی از اعضای خانواده خود بدون دریافت مزد کار میکنند و در عوض سکن یا غذا یا پاداشهای نقدی دریافت میکنند .
خانوار

خانوار بدین معنی که در فن - سرشماری تعریف شده عبارت است از کلیه افرادی که قطع نظر از بستگی آنها با رئیس خانوار در یک واحد مسکونی زندگی میکنند بدین ترتیب خانوار شامل رئیس خانوار - همسر او - فرزندان - والدین یا سایر خویشاوندان یا همسران یا خدمتگاری میشود که در یک واحد مسکونی با آن خانوار زندگی کنند .
واحد مسکونی عبارت از بنائی است که بوسیله یک خانوار برای زندگی کردن مورد استفاده قرار میگیرد و ممکن است خانه یا آپارتمان یا اجاره ای یا یکی از انواع دیگر واحد مسکونی باشد . اشخاصیکه در بیمارستانها - زندانها - مدارس - پرورشگاه یتیمان - هتلها - مؤسسات - فرارگاهها و سایر واحد های مسکونی عمومی بسر میبرند بصورت خانوار زندگی نمیشدند جزا خانوار محسوب نشده اند .

صنایع خانگی

در مواردیکه کالای در منزل به منظور فروش یا استفاده بطور مرتب ساخته میشود خانوار مربوطه در طبقه بندی خانوارهاییکه دارای صنایع خانگی بودند محسوب گردید .
ای ساختن این کالاها مزه و هیچیک از اعضای خانواده پرداخت نمیشود . صنایع خانگی که بطور مشخص تفکیک شده عبارت از قالی - گنیم - زبلو - و باجیم یا نساجی و ...
مدامی - ریسندگی و بافندگی - بعمل آوردن ابریشم - پشم پاک کنی و غیره بود . خانوارهایی که پیش از یک صنعت خانگی دارند برحسب هر یک از صنایع مربوطه به بندی شده اند .

ساختن

نوع ساختمان واحد های مسکونی بر حسب مصالح عمده ای که در آن بکار گرفته بود بوسیله سرشمار مشخص گردید . طبقه بندیهای بکار گرفته عبارت است از تمام آجر - تمام آجر و خشت - گل - چوب - سنگ - چادر - حصار و مصالح دیگر - در ساختمانها یک مصالح بطور مختلط بکار گرفته طبقه بندی واحد های مسکونی بر حسب آن است که در ساختمان بیشتر مصرف داشته .

تصرف

وضع تصرف بر اساس تصرف ساکنین فرا واحد مسکونی در موقع سرشماری تعیین گردیده . طبقه بندی وضع تصرف عبارت از ملکی - اجاره ای و غیر ملکی میباشد .
طبقه اجاره ای شامل واحد هایی است که ساکنین آن مالک منزل نبودند مگر برای استفاده از آن مبلغی نقدی یا جنسی بطور منظم بپردازند و طبقه غیر ملکی شامل خانه ای است که ساکنین آن نه مالک مسکن هستند و نه در برابر استفاده از آن وجه نقد یا جنس بپردازند .

مَشْرُوحُ جَدِّ أَوَّلُ

جدول شماره ۱ - جمعیت بر حسب جنس در شهر - دهات و بکری نقاط مسکونی حوزه سرشماری شاهین دور آبانماه ۱۳۳۵ (نوامبر ۱۹۵۶)

ردیف	مرد	مرد و زن	شهر بوده - سایر نقاط مسکونی	زن	مرد	مرد و زن	شهر بوده - سایر نقاط مسکونی
			بقیه نقاط کنتراز پنج هزار نفر	۲۸ ۵۱۱	۳۰ ۵۱۱	۵۹ ۱۰۲	جمعیت کل حوزه سرشماری شاهین دور
۱۱	۱۲۱	۲۱۷	پهلوان				مرکز حوزه سرشماری و نقاط بیش از پنج هزار نفر:
۱۲	۷۸	۱۴۰	پیداچی				
۱۳	۱۳۷	۲۶۸	تپه بزرگ				
۱۴	۵۱	۱۷	ترک دره				
				۲ ۰۷۱	۲ ۱۱۶	۴ ۱۸۷	شاهین دور
۷۸	۱۱	۱۷۴	ترکوبران				نقاطیکه کنتراز پنج هزار نفر جمعیت دارند:
۸۷	۱۰۰	۱۸۷	ترکوبان				
۱۸۰	۲ ۴۶۶	۲ ۴۶۶	کتاب				
۱۹	۲۶	۴۲	تندرلو				
۱۹۲	۲۱۱	۴۰۸	چیدره				
				۲۲۶	۲۷۱	۴۹۷	احمد آباد علیا
				۴۷۴	۵۲۹	۱ ۰۰۳	احمد آباد سفلی
۲۷۲	۳۱۲	۷۱۵	چراغ تپه سفلی				اندکندی
۱۵۱	۱۷۱	۳۲۲	چراغ تپه علیا				اطاقلو
۱۶	۸۵	۱۷۷	چراغ بدال				اغبلان همدانی
۱۰	۱۵	۳۵	چیمان				
۱۸۲	۵۱۸	۱ ۰۲۰	چوللو				
				۲۱۴	۲۱۴	۴۲۸	اقبالان
				۱۳۱	۷۰۸	۱ ۳۴۷	اقول بیک
۲۳۸	۳۲۸	۶۵۶	چهار طاق				اقابیک
۶۵	۷۱	۱۴۲	چهار قلعه				اقاجری
۸۶	۷۲	۱۵۸	حاجی باها سفلی				اقحصار
۱۸۶	۱۸۷	۳۷۳	حاجی باها وسطی				
۱۸۱	۱۱۵	۲۳۰	حاجی باها علیا				
				۵۸	۵۵	۱۱۳	اقدره سفلی
				۱۰۸	۱۰۰	۲۰۸	اقدره وسطی
۱۲۴	۱۴۲	۲۶۷	حسنلو				اقدره علیا
۲۶۱	۳۱۴	۶۴۰	حسن آباد				اققلعه
۶۷	۶۱	۱۲۸	حسین آباد				الاسقال
۱۵۷	۱۶۶	۳۲۳	حصار				
۱۶۱	۱۷۱	۳۴۰	حوزه قاسم				
				۱۵۸	۱۴۴	۳۰۲	الن بالخالو
				۷۱	۷۱	۱۴۲	الرجلوی علیا
۱۱	۱۲۸	۲۴۷	خارشار				الرجلوی سفلی
۱۲۱	۱۳۱	۲۶۲	خانقلی				امین آباد
۷۲	۶۵	۱۳۸	خریده				انگورد
۳۵	۵۳	۸۸	خرزانی سفلی				
۱۱۲	۱۲۸	۲۴۱	خرزانی علیا				
				۳۰	۳۰	۶۰	اوچی
				۸۷	۶۰	۱۴۷	اینچه
۱۲	۱۱۷	۲۰۱	خواجهلو				بابرام قلعه سن
۶۰	۷۳	۱۳۳	خولینه				بابانشار
۲۲۱	۱۹۷	۴۱۸	دانش بلاغ				باد خرید
۶۴	۸۰	۱۴۴	درویش ریش				
۴۲	۴۲	۸۴	دلال بلاغی				
				۱۵۷	۱۷۰	۳۲۷	باد محمود
				۱۷۷	۱۷۳	۳۵۰	باش برات
۵۱۳	۱۲۰	۱ ۲۱۳	درویش				باقلوچه
۷۱	۸۰	۱۵۱	دولانقر				باغچه میشه
۲۴۵	۲۱۳	۴۵۸	زره شوران				باغ علیا
۳۱	۳۱	۶۲	زندکندی				
۴۳	۴۸	۹۱	زینهار				
				۱۰	۸۳	۹۳	باغ سفلی
				۱۳۱	۱۴۱	۲۷۲	بدرلو
۳۲	۳۸	۷۰	ساری باغ				برده نشینه
۷۶	۷۴	۱۵۰	ساری قورخان				برزجه
۱۴۱	۱۴۷	۲۸۸	ساری جلو				بلور
۱۱۰	۱۱۷	۲۲۷	سانجورد				
۳۱۱	۴۱۱	۸۱۰	سپیل				
				۵۲۵	۵۷۳	۱ ۰۹۸	بنی کندی
				۷۲	۶۶	۱۳۸	بونلش
۱۰۷	۱۳۲	۲۳۹	سلیمان آباد				بهرام قلعه جدید
۷۷	۹۲	۱۶۹	شبخانه علیا				بیتکولی علیا
۱۷۱	۱۵۶	۳۲۷	شبخانه سفلی				بیتکولی سفلی
۲۶۰	۳۰۰	۵۶۰	شهریز				
۳۶۱	۴۰۷	۷۶۸	صفاخانه				پارغزیز
				۲۰۵	۲۶۵	۴۷۰	

بقیه جدول شماره ۱ - جمعیت بر حسب جنس در شهر - دهات و دیگر نقاط مسکونی حوزه سرشماری شاهین دژ آبانماه ۱۳۳۵ (نوامبر ۱۹۵۶)

شهر - ده - سایر نقاط مسکونی			شهر - ده - سایر نقاط مسکونی		
مرد	زن	مرد و زن	مرد	زن	مرد و زن
بقیه نقاط کثرتراز پنجمزار نفر					
۶۲	۶۳	۱۲۵	۶۶	۶۶	۱۳۲
۲۴۶	۲۸۵	۵۳۱	۵۳	۶۱	۱۱۴
۷۸	۶۵	۱۴۳	۱۱۴	۱۰۱	۲۱۵
۱۰۷	۱۱۵	۲۲۲	۲۰۶	۳۲۵	۵۳۱
۳۲۸	۳۳۰	۶۵۸	۱۰۱	۹۷	۱۹۸
۷۹	۸۹	۱۶۸	۹۸	۱۰۶	۲۰۴
۴۳	۲۸	۷۱	۵۲	۵۴	۱۰۶
۱۹۶	۲۰۱	۳۹۷	۱۰۷	۱۱۳	۲۲۰
۶۰	۵۴	۱۱۴	۱۲۲	۱۵۶	۲۷۸
۶۰	۵۸	۱۱۸	۹۷	۱۲۶	۲۲۳
۳۶	۵۴	۹۰	۱۱۲	۱۱۹	۲۳۱
۱۴۵	۱۵۶	۳۰۱	۳۲	۵۱	۸۳
۱۵۱	۱۶۸	۳۱۹	۸۴	۱۱۴	۱۹۸
۱۵۰	۱۲۸	۲۷۸	۲۳۵	۲۳۲	۴۶۷
۶۸	۶۷	۱۳۵	۲۱۹	۲۱۳	۴۳۲
۱۶۶	۲۱۷	۳۸۳	۱۷۹	۱۸۴	۳۶۳
۲۱۵	۳۲۳	۵۳۸	۲۱۸	۳۴۳	۵۶۱
۵۸	۶۲	۱۲۰	۲۱۱	۲۶۱	۴۷۲
۱۱۲	۱۷۷	۲۸۹	۱۵۱	۱۶۵	۳۱۶
۱۴۴	۱۷۷	۳۲۱	۱۴۷	۱۶۰	۳۰۷
۱۴	۲۰	۳۴	۶۹	۱۳۰	۱۹۹
۵۰	۵۵	۱۰۵	۵۲	۵۴	۱۰۶
۶۵	۵۵	۱۲۰	۳۷۸	۴۲۹	۸۰۷
۱۹۵	۲۱۰	۴۰۵	۱۴۰	۱۲۶	۲۶۶
۸۲	۱۰۶	۱۸۸	۵۷	۵۵	۱۱۲
۱۰۴	۵۶	۱۶۰	۶۶	۶۵	۱۳۱
۳۴۱	۳۷۶	۷۱۷	۸۸	۱۰۰	۱۸۸
۴۲۴	۴۵۵	۸۷۹	۸۵	۱۱۱	۱۹۶
۴۱۱	۴۱۸	۸۲۹	۸۵	۹۹	۱۸۴
۶۲۶	۶۵۷	۱۲۸۳	۲۱۹	۲۴۷	۴۶۶
۶۳۱	۶۶۴	۱۲۹۵	۲۲۱	۲۶۲	۴۸۳
۶۲	۶۰	۱۲۲	۵۰	۵۴	۱۰۴
۱۲۶	۱۲۲	۲۴۸	۵۰	۵۱	۱۰۱
۱۶۵	۱۸۶	۳۵۱	۴۶۵	۴۹۸	۹۶۳
۸۲	۸۱	۱۶۳	۱۸۴	۱۸۲	۳۶۶

۶۴ . ۱۵۶ . ۱۰۱ . ۵۱

جدول شماره ۲ - مشخصات برجسته نقاط کثرتراز پنجمزار نفر جمعیت دارند در حوزه سرشماری شاهین دژ آبانماه ۱۳۳۵ (نوامبر ۱۹۵۶)

مشخصات برجسته ده	تعداد دهات	جمعیت دهات	مشخصات برجسته ده	تعداد دهات	جمعیت دهات
مجموع نقاط کثرتراز پنجمزار نفر	۱۶۰		رادپور		
شورای ده	۱۵۰	۱۳/۷	دهاتی که رادیو ندارند و یا اخبار تکرار دارند	۱۱۷	۷۳/۱
مدرسه یا سایر موسسات فرهنگی	۶	۳/۸	دهاتی که ۱ تا ۴ رادیو دارند	۴۰	۲۵/۰
دهاتی که فقط مدارس دولتی دارند	۴	۲/۵	دهاتی که ۵ تا ۹ رادیو دارند	۱	۰/۱
دهاتی که فقط مدارس خصوصی دارند	۱	-	دهاتی که ۱۰ رادیو و یا بیشتر دارند	۲	۱/۳
دهاتی که مدارس دولتی و ملی دارند	۱۵۰	۱۳/۷	مجموع: زمین (تمام ده و یا قسمتی از ده)، خانه، مریقیه	۱۱	۶/۱
دهاتی که موسسات فرهنگی ندارند	۱	۰/۱	مختص بناکین کشاورز	۳	۱/۱
بهرداری یا درمانگاه و یا سایر موسسات بهداشتی	۲۲	۱۳/۷	مختص بناکین غیر کشاورز (اریایی)	۱۴۷	۱۱/۱
حمام عمومی	۱۱۲	۲۰/۰	مختص بناکین غیر دولتی	۴	۲/۵
مسجد					

۵۰۰۵ - ۳۳۰۳۳ - ۱۰۱ - ۱۰۱

جدول شماره ۲ - جمعیت بر حسب جنس و سن - هیئت سرشماری شاهیندژ آبانماه ۱۳۳۰ تا اواخر ۱۳۳۱

جدول درصد			تعداد			سن
زن	مرد	مرد و زن	زن	مرد	مرد و زن	
۱۰۰/۰	۱۰۰/۰	۱۰۰/۰	۲۸۰۶۱	۳۰۰۶۱	۵۸۱۰۲	کلیه سنین
۱۸/۲	۱۸/۳	۱۸/۲	۵۲۰۹	۵۰۷۸	۱۰۲۸۷	کتر از ۵ ساله
۲/۷	۲/۸	۲/۷	۷۸۹	۱۰۹۶	۱۸۸۵	کتر از یکساله
۱۵/۵	۱۴/۹	۱۵/۷	۴۳۲۰	۴۰۳۲	۸۳۵۲	۱ - ۴ ساله
۱۵/۳	۱۵/۰	۱۵/۱	۴۳۶۶	۴۰۶۴	۸۴۳۰	۵ - ۹ ساله
۸/۸	۹/۲	۸/۸	۲۳۹۷	۲۷۹۹	۵۱۹۶	۱۰ - ۱۴ ساله
۷/۰	۷/۰	۷/۰	۱۳۵۵	۲۱۲۷	۳۴۸۲	۱۵ - ۱۹ ساله
۹/۰	۹/۳	۷/۷	۲۰۸۹	۱۹۳۵	۴۰۲۴	۲۰ - ۲۴ ساله
۱۷/۱	۱۶/۶	۱۶/۹	۴۸۸۰	۵۰۹۰	۹۹۷۰	۲۵ - ۲۹ ساله
۸/۳	۱۰/۲	۹/۲	۲۳۸۲	۲۱۶۶	۴۵۴۸	۳۰ - ۳۴ ساله
۷/۳	۶/۸	۷/۰	۲۰۷۵	۲۰۷۹	۴۱۵۴	۳۵ - ۳۹ ساله
۵/۸	۶/۱	۶/۰	۱۶۹۹	۱۸۷۶	۳۵۷۵	۴۰ - ۴۴ ساله
۲/۸	۲/۰	۲/۸	۶۶	۹۳۰	۹۹۶	۴۵ - ۴۹ ساله
۰/۸	۱/۰	۰/۸	۲۴۰	۲۶۲	۵۰۲	۵۰ - ۵۴ ساله
۰/۲	۰/۴	۰/۲	۵۹	۱۲۳	۱۸۲	۵۵ - ۵۹ ساله
-	-	-	۳۴	۲	۳۶	سن اظهار نشده
-	-	-	۲۴/۵	۲۰/۵	۲۰/۶	میان سنی
<u>شهر شاهیندژ</u>						
۱۰۰/۰	۱۰۰/۰	۱۰۰/۰	۲۰۷۹	۲۱۶۶	۴۲۴۵	کلیه سنین
۱۷/۸	۱۷/۰	۱۷/۵	۳۷۳	۳۶۰	۷۳۳	کتر از ۵ ساله
۲/۸	۲/۷	۲/۸	۵۰	۵۸	۱۰۸	کتر از یکساله
۱۵/۵	۱۴/۳	۱۴/۹	۳۲۳	۳۰۲	۶۲۵	۱ - ۴ ساله
۱۶/۵	۱۵/۲	۱۵/۸	۳۴۳	۳۲۱	۶۶۴	۵ - ۹ ساله
۱۰/۸	۱۰/۹	۱۰/۷	۲۱۷	۲۳۱	۴۴۸	۱۰ - ۱۴ ساله
۸/۷	۷/۷	۸/۱	۱۷۸	۱۶۱	۳۳۹	۱۵ - ۱۹ ساله
۸/۸	۶/۸	۷/۶	۱۸۹	۱۳۵	۳۲۴	۲۰ - ۲۴ ساله
۱۶/۹	۱۶/۵	۱۶/۳	۳۳۵	۳۵۰	۶۸۵	۲۵ - ۲۹ ساله
۸/۵	۱۰/۳	۹/۴	۱۷۲	۲۱۷	۳۸۹	۳۰ - ۳۴ ساله
۷/۰	۸/۵	۷/۷	۱۵۰	۱۷۹	۳۲۹	۳۵ - ۳۹ ساله
۹/۲	۵/۸	۷/۸	۸۸	۱۱۴	۲۰۲	۴۰ - ۴۴ ساله
۱/۶	۱/۷	۱/۷	۳۴	۳۶	۷۰	۴۵ - ۴۹ ساله
۰/۲	۰/۳	۰/۲	۱	۶	۷	۵۰ - ۵۴ ساله
-	۰/۲	۰/۱	۱	۴	۵	۵۵ - ۵۹ ساله
-	-	-	-	۱	۱	سن اظهار نشده
-	-	-	۱۸/۰	۱۹/۵	۱۸/۷	میان سنی
<u>بقیه نقاط حوزه سرشماری شاهیندژ</u>						
۱۰۰/۰	۱۰۰/۰	۱۰۰/۰	۲۶۰۱۲	۲۸۳۶۵	۵۴۳۷۷	کلیه سنین
۱۸/۲	۱۸/۹	۱۸/۳	۴۸۳۱	۵۲۱۸	۱۰۰۵۹	کتر از ۵ ساله
۲/۸	۲/۵	۲/۷	۷۲۴	۹۸۸	۱۷۱۲	کتر از یکساله
۱۵/۸	۱۴/۹	۱۵/۲	۴۰۹۷	۴۲۳۰	۸۳۲۷	۱ - ۴ ساله
۱۵/۲	۱۵/۰	۱۵/۱	۴۰۳۳	۴۲۴۳	۸۲۷۶	۵ - ۹ ساله
۸/۲	۹/۰	۸/۶	۲۱۸۰	۲۰۶۸	۴۲۴۸	۱۰ - ۱۴ ساله
۶/۹	۶/۸	۶/۹	۱۸۱۷	۱۶۶۵	۳۴۸۲	۱۵ - ۱۹ ساله
۹/۱	۶/۳	۷/۷	۲۴۰۵	۱۸۰۰	۴۲۰۵	۲۰ - ۲۴ ساله
۱۷/۱	۱۶/۷	۱۶/۹	۴۵۱۵	۴۷۴۰	۹۲۵۵	۲۵ - ۲۹ ساله
۸/۳	۱۰/۲	۹/۳	۲۲۰۵	۲۸۹۹	۵۱۰۴	۳۰ - ۳۴ ساله
۷/۳	۶/۷	۷/۰	۱۹۳۰	۱۶۰۰	۳۵۳۰	۳۵ - ۳۹ ساله
۶/۹	۶/۳	۶/۹	۱۶۰۶	۱۷۶۲	۳۳۶۸	۴۰ - ۴۴ ساله
۲/۵	۲/۱	۲/۸	۶۶۲	۸۹۹	۱۵۶۱	۴۵ - ۴۹ ساله
۰/۸	۱/۰	۱/۰	۲۳۶	۲۸۶	۵۲۲	۵۰ - ۵۴ ساله
۰/۲	۰/۸	۰/۲	۵۸	۱۱۹	۱۷۷	۵۵ - ۵۹ ساله
۰/۱	-	-	۱۱	۱	۱۲	سن اظهار نشده
-	-	-	۲۰/۸	۲۰/۶	۲۰/۶	میان سنی

بقیه جدول شماره ۱ - جمعیت بر حسب جنس در شهر دهاات و دیگر نقاط مسکونی حوزه سرشماری شاهین دژه آبانماه ۱۳۳۵ (نوامبر ۱۹۵۶)

شهر دژه - سایر نقاط مسکونی			شهر دژه - سایر نقاط مسکونی		
زن	مرد	مرد و زن	زن	مرد	مرد و زن
بقیه نقاط کثرت از پنجهزار نفر					
۹۳	۹۲	۱۸۵	۶۶	۶۶	۱۳۲
۲۴۶	۲۸۵	۵۳۱	۵۳	۶۹	۱۲۲
۷۸	۶۵	۱۴۳	۱۱۴	۱۰۱	۲۱۵
۱۰۷	۱۱۵	۲۲۲	۳۰۶	۳۲۵	۶۳۱
۳۲۸	۳۳۰	۶۵۸	۱۰۱	۹۷	۱۹۸
۷۹	۸۶	۱۶۵	۹۸	۱۰۶	۲۰۴
۴۳	۳۸	۸۱	۵۲	۵۴	۱۰۶
۱۱۶	۲۰۱	۳۱۷	۱۰۷	۱۱۳	۲۲۰
۶۰	۵۴	۱۱۴	۱۳۲	۱۵۶	۲۸۸
۶۰	۵۸	۱۱۸	۹۷	۱۲۶	۲۲۳
۳۶	۵۱	۸۷	۱۱۲	۱۱۶	۲۲۸
۱۴۵	۱۵۶	۳۰۱	۲۲	۵۱	۷۳
۱۵۱	۱۶۸	۳۱۹	۸۴	۱۱۴	۱۹۸
۱۵۰	۱۷۸	۳۲۸	۲۳۵	۲۳۲	۴۶۷
۶۸	۶۷	۱۳۵	۲۲۹	۲۲۳	۴۵۲
۱۶۶	۲۱۷	۳۸۳	۱۷۹	۱۸۴	۳۶۳
۲۱۵	۲۷۳	۴۸۸	۲۹۸	۳۴۳	۶۴۱
۵۸	۶۲	۱۲۰	۲۱۱	۲۶۱	۴۷۲
۱۴۲	۱۷۷	۳۱۹	۱۵۱	۱۶۵	۳۱۶
۱۴۴	۱۷۷	۳۲۱	۱۴۷	۱۶۰	۳۰۷
۱۴	۲۰	۳۴	۹۹	۱۳۰	۲۲۹
۵۰	۵۵	۱۰۵	۵۲	۵۴	۱۰۶
۶۵	۵۵	۱۲۰	۳۷۸	۴۲۵	۸۰۳
۱۱۵	۲۱۰	۳۲۵	۱۴۰	۱۲۹	۲۶۹
۸۲	۱۰۶	۱۸۸	۵۷	۵۵	۱۱۲
۱۰۴	۵۶	۱۶۰	۶۶	۶۵	۱۳۱
۳۴۱	۳۷۶	۷۱۷	۸۸	۱۰۰	۱۸۸
۴۲۴	۴۵۵	۸۷۹	۸۵	۱۱۱	۱۹۶
۴۱۱	۴۱۸	۸۲۹	۸۵	۹۹	۱۸۴
۶۲۲	۶۵۷	۱۲۷۹	۲۱۱	۲۴۷	۴۵۸
۶۳۹	۶۶۴	۱۳۰۳	۲۲۱	۲۶۲	۴۸۳
۶۲	۶۰	۱۲۲	۵۰	۵۴	۱۰۴
۱۲۶	۱۲۲	۲۴۸	۵۰	۵۱	۱۰۱
۱۶۵	۱۸۶	۳۵۱	۴۵	۴۹	۹۴
۸۲	۸۱	۱۶۳	۱۸۴	۱۸۲	۳۶۶

۰۱ ۰۱ ۱۵۶ ۰۶۴

جدول شماره ۲ - مشخصات برجسته نقاط کثرت از پنجهزار نفر جمعیت دارند در حوزه سرشماری شاهین دژه آبانماه ۱۳۳۵ (نوامبر ۱۹۵۶)

چند درصد	تعداد دهات	مشخصات برجسته ده	چند درصد	تعداد دهات	مشخصات برجسته ده
۷۳/۱	۱۱۷	رادیو	۱۲/۷	۱۶۰	مجموع نقاط کثرت از پنجهزار نفر
۲۵/۰	۴۰	دعای که رد بودند و با اظهار کرده اند	۳/۸	۶	مدرسه یا سایر موسسات فرهنگی
۰/۱	۱	دعای که تا ۹ راد بود دارند	۲/۵	۴	دعای که فقط مدارس دولتی دارند
۱/۳	۲	دعای که ۱۰ راد بود یا بیشتر دارند	-	-	دعای که مدارس ملی دارند
-	-	دعای که از زمین (تمام ده و یا قسمش از ده) خانه	-	-	دعای که مدارس دولتی و ملی دارند
۶/۱	۱۱	دعای که	۱۲/۷	۱۵۰	دعای که موسسات فرهنگی ندارند
۱/۱	۳	مشغول به کارکن کشاورزی	۰/۱	۱	بهداری یا درمانگاه یا سایر موسسات بهداشتی
۱۱/۱	۱۴۷	مشغول به کارکن غیر کشاورزی (اربابی)	۱۴/۷	۲۲	حمام عمومی
۲/۵	۱	مشغول به کارکنهای غیر دولتی	۷۰/۰	۱۱۲	مسجد

۵۰۰۵ - ۶۴ - ۶۴ - ۱۰۰ - ۱۰۱ - ۰۱

جدول شماره ۲ - جمعیت بر حسب جنس و سن - رتبه سرشماری شاهیندر - آبان ماه ۱۳۳۵ (نوامبر ۱۹۵۶)

جمعیت در سن			تعداد			سن
زن	مرد	مرد و زن	مرد	زن	مرد و زن	
۱۰۰/۰	۱۰۰/۰	۱۰۰/۰	۲۸۰۹۱	۲۰۰۱۱	۸۹۱۰۲	کل حوزه سرشماری شاهیندر
						کلیه سنین
۱۸/۴	۱۸/۴	۱۸/۴	۲۲۰۴	۶۰۷۸	۱۰۷۸۲	کتر از ۵ ساله
۲/۷	۲/۴	۲/۱	۷۸۱	۱۰۴۶	۱۸۲۰	کتر از یکساله
۱۵/۵	۱۴/۹	۱۵/۹	۴۴۲۰	۴۰۲۲	۸۴۴۲	۱- ۴ ساله
۱۵/۳	۱۵/۰	۱۵/۱	۴۳۶۱	۴۰۶۱	۸۴۲۰	۵- ۹ ساله
۸/۱	۹/۲	۸/۸	۲۳۹۷	۱۷۶۹	۴۱۶۶	۱۰- ۱۴ ساله
۷/۰	۷/۰	۷/۰	۱۹۹۰	۱۱۲۷	۳۱۱۷	۱۵- ۱۹ ساله
۹/۰	۱/۳	۷/۷	۲۰۸۱	۱۹۳۵	۴۰۱۶	۲۰- ۲۴ ساله
۱۷/۱	۱۶/۱	۱۶/۹	۴۸۸۰	۵۰۹۰	۹۹۷۰	۲۵- ۲۹ ساله
۸/۳	۱۰/۲	۹/۳	۲۳۸۲	۲۱۱۶	۴۴۹۸	۳۵- ۴۹ ساله
۷/۳	۶/۸	۷/۰	۲۰۷۵	۲۰۷۶	۴۱۵۱	۴۵- ۵۴ ساله
۵/۹	۶/۱	۶/۰	۱۶۹۱	۱۸۷۶	۳۵۶۷	۵۵- ۶۴ ساله
۲/۴	۲/۰	۲/۸	۶۶۱	۹۳۰	۱۵۹۱	۶۵- ۷۴ ساله
۰/۸	۱/۰	۰/۹	۲۱۰	۲۹۲	۵۰۲	۷۵- ۸۴ ساله
۰/۲	۰/۴	۰/۳	۵۱	۱۲۳	۱۷۴	۸۵ ساله بیلا
-	-	-	۱۴	۲	۱۶	سن اظهار نشده
-	-	-	۲۴/۵	۲۰/۵	۲۰/۱	میان سنی
						شهر شاهیندر
۱۰۰/۰	۱۰۰/۰	۱۰۰/۰	۲۰۷۶	۲۱۱۶	۴۱۹۲	کلیه سنین
						کتر از ۵ ساله
۱۷/۹	۱۷/۰	۱۷/۵	۷۷۲	۳۶۰	۱۱۳۲	کتر از یکساله
۲/۴	۲/۷	۲/۱	۵۰	۵۸	۱۰۸	۱- ۴ ساله
۱۵/۵	۱۴/۳	۱۴/۹	۳۲۲	۲۰۲	۵۲۴	۵- ۹ ساله
۱۶/۵	۱۵/۳	۱۵/۸	۳۴۳	۲۲۱	۵۶۴	۱۰- ۱۴ ساله
۱۰/۱	۱۰/۹	۱۰/۷	۲۱۷	۲۳۱	۴۴۸	۱۵- ۱۹ ساله
۸/۳	۷/۷	۸/۱	۱۷۸	۱۶۱	۳۳۹	۲۰- ۲۴ ساله
۸/۹	۶/۱	۷/۱	۱۸۱	۱۳۵	۳۱۶	۲۵- ۲۹ ساله
۱۶/۱	۱۶/۵	۱۶/۳	۳۳۵	۳۵۰	۶۸۵	۳۵- ۴۴ ساله
۸/۵	۱۰/۳	۹/۴	۱۷۷	۲۱۷	۳۹۴	۴۵- ۵۴ ساله
۲/۰	۸/۵	۷/۷	۱۴۵	۱۷۹	۳۲۴	۵۵- ۶۴ ساله
۴/۲	۵/۹	۴/۸	۸۸	۱۱۴	۲۰۲	۶۵- ۷۴ ساله
۱/۱	۱/۷	۱/۷	۳۱	۳۶	۶۷	۷۵- ۸۴ ساله
۰/۲	۰/۳	۰/۲	۴	۶	۱۰	۸۵ ساله بیلا
-	-	-	۱	۱	۲	سن اظهار نشده
-	-	-	۱۸/۰	۱۹/۵	۱۸/۷	میان سنی
						بقیه نقاط حوزه سرشماری شاهیندر
۱۰۰/۰	۱۰۰/۰	۱۰۰/۰	۲۶۰۱۶	۲۸۳۶۵	۵۴۳۸۱	کلیه سنین
						کتر از ۵ ساله
۱۸/۲	۱۸/۴	۱۸/۳	۲۸۳۱	۵۲۱۸	۸۰۴۹	کتر از یکساله
۲/۸	۲/۵	۲/۱	۷۳۹	۹۸۸	۱۷۲۷	۱- ۴ ساله
۱۵/۴	۱۱/۱	۱۵/۲	۴۰۹۷	۴۳۲۰	۸۴۱۷	۵- ۹ ساله
۱۵/۲	۱۵/۰	۱۵/۱	۴۰۲۳	۴۲۴۳	۸۲۶۶	۱۰- ۱۴ ساله
۸/۲	۹/۰	۸/۶	۲۱۸۰	۲۰۶۸	۴۲۴۸	۱۵- ۱۹ ساله
۶/۹	۶/۹	۶/۴	۱۸۱۷	۱۶۶۵	۳۴۸۲	۲۰- ۲۴ ساله
۹/۱	۶/۳	۷/۷	۲۴۰۵	۱۸۰۰	۴۲۰۵	۲۵- ۲۹ ساله
۱۷/۱	۱۶/۷	۱۶/۹	۴۵۴۵	۴۷۴۰	۹۲۸۵	۳۵- ۴۴ ساله
۸/۳	۱۰/۲	۹/۳	۲۲۰۵	۲۸۹۹	۵۱۰۴	۴۵- ۵۴ ساله
۷/۳	۶/۷	۷/۰	۱۹۳۰	۱۹۰۰	۳۸۳۰	۵۵- ۶۴ ساله
۶/۱	۶/۱	۶/۱	۱۶۰۶	۱۷۶۲	۳۳۶۸	۶۵- ۷۴ ساله
۲/۵	۲/۱	۲/۸	۶۶۲	۸۶۴	۱۵۲۶	۷۵- ۸۴ ساله
۰/۹	۱/۰	۱/۰	۲۳۶	۲۸۶	۵۲۲	۸۵ ساله بیلا
۰/۲	۰/۴	۰/۳	۵۸	۱۱۹	۱۷۷	سن اظهار نشده
۰/۱	-	-	۱۴	۱	۱۵	میان سنی
-	-	-	۲۰/۸	۲۰/۶	۲۰/۱	

جدول شماره ۶- وضع زناشویی برحسب سن و جنس در جمعیت از ۱۵ ساله بیالای حوزه سرشماری شاهیندر: آبانماه ۱۳۳۵ (نوامبر ۱۹۵۶)
(سن اظهار نشده نیز جزو جمع سنین از ۱۵ ساله بیالا منظور شده است)

ازدواج کرده	سن		دارای همسر		جمع	سن و جنس
	در اثر طلاق	در اثر فوت	چند درصد	تعداد		
۶۶۷	۲۹۰	۵۴۶	۶۸/۸	۱۲۰۸۷	۱۷۰۵۲	جمع از ۱۵ ساله بیالا- <u>مرد</u>
۲۰۲۸	۳	-	۹/۵	۱۶	۲۱۲۷	۱۹-۱۰ ساله
۱۱۰۴	۱۸	۷	۳۹/۲	۷۵۸	۱۹۳۵	۲۰-۲۱ ساله
۱۲۷۶	۱۱۶	۵۸	۷۱/۵	۳۶۱۰	۵۰۹۰	۲۲-۲۳ ساله
۱۴۲	۵۷	۷۰	۹۱/۹	۲۸۴۷	۳۱۱۶	۲۴-۲۵ ساله
۲۴	۳۶	۲۴	۹۳/۶	۱۹۴۵	۲۰۷۹	۲۶-۲۷ ساله
۱۶	۲۸	۱۲۰	۶۱/۳	۱۷۱۲	۱۸۷۶	۲۸-۲۹ ساله
۷	۱۸	۱۲۶	۸۳/۸	۷۷۹	۹۳۰	۳۰-۳۱ ساله
۱	۱۰	۵۳	۷۸/۱	۲۱۸	۲۶۲	۳۲-۳۳ ساله
-	۴	۲۸	۶۵/۱	۸۱	۱۲۳	۳۴-۳۵ ساله
۱	-	-	*	۱	۲	سن اظهار نشده
۱۲۵۷	۲۸۲	۲۲۸۳	۷۱/۶	۱۲۴۰۲	۱۶۱۲۴	جمع از ۱۵ ساله بیالا- <u>زن</u>
۱۲۶۸	۳۴	۳	۳۹/۶	۶۶۰	۱۶۶۵	۱۹-۱۰ ساله
۲۶۰	۷۴	۱۳	۸۶/۶	۲۲۴۲	۲۵۸۶	۲۰-۲۱ ساله
۸۶	۷۲	۶۵	۹۵/۴	۴۶۵۷	۴۸۸۰	۲۲-۲۳ ساله
۱۲	۲۶	۱۶۶	۹۰/۲	۲۶۶۵	۲۲۸۲	۲۴-۲۵ ساله
۱۲	۳۱	۵۰۵	۷۳/۶	۱۵۲۷	۲۰۷۵	۲۶-۲۷ ساله
۶	۲۳	۸۲۳	۴۸/۵	۸۲۲	۱۶۶۴	۲۸-۲۹ ساله
۲	۵	۴۵۱	۳۳/۰	۲۳۰	۶۶۶	۳۰-۳۱ ساله
-	۶	۱۸۷	۶۶/۶	۴۷	۲۴۰	۳۲-۳۳ ساله
-	۱	۴۷	*	۱۱	۵۶	۳۴-۳۵ ساله
۱	-	۲	*	۱۱	۱۴	سن اظهار نشده
۳۵۲	۲۸	۲۲	۶۶/۶	۸۰۲	۱۶۰۴	جمع از ۱۵ ساله بیالا- <u>شهر شاهیندر</u>
۱۵۶	-	-	۱/۵	۳	۱۶۲	۱۹-۱۰ ساله
۹۳	۱	-	۳۰/۸	۴۱	۱۳۵	۲۰-۲۱ ساله
۸۷	۷	۱	۷۲/۸	۲۵۵	۳۵۰	۲۲-۲۳ ساله
۱	۷	۲	۸۶/۴	۱۹۴	۲۱۷	۲۴-۲۵ ساله
۱	۷	۳	۹۳/۶	۱۶۸	۱۷۹	۲۶-۲۷ ساله
۳	۱	۷	۹۰/۸	۱۰۳	۱۱۴	۲۸-۲۹ ساله
-	۱	۳	*	۲۲	۳۶	۳۰-۳۱ ساله
-	۲	-	*	۳	۶	۳۲-۳۳ ساله
-	۱	۱	*	۲	۴	۳۴-۳۵ ساله
-	-	-	*	۱	۱	سن اظهار نشده
۱۴۶	۳۹	۱۵۴	۷۰/۸	۸۰۷	۱۶۴۶	جمع از ۱۵ ساله بیالا- <u>زن</u>
۱۰۶	۷	-	۳۴/۸	۶۲	۱۷۸	۱۹-۱۰ ساله
۲۷	۷	-	۸۱/۵	۱۵۰	۱۸۴	۲۰-۲۱ ساله
۹	۷	۷	۹۳/۱	۳۱۲	۲۳۵	۲۲-۲۳ ساله
۱	۳	۲۳	۸۹/۷	۱۵۰	۱۷۷	۲۴-۲۵ ساله
-	۷	۴۷	۶۶/۸	۹۱	۱۴۵	۲۶-۲۷ ساله
-	۷	۴۹	*	۳۲	۸۸	۲۸-۲۹ ساله
-	-	۲۴	*	۱۰	۳۴	۳۰-۳۱ ساله
-	۱	۳	-	-	۴	۳۲-۳۳ ساله
-	-	۱	-	-	۱	۳۴-۳۵ ساله
-	-	-	-	-	-	سن اظهار نشده

در مواردی که جمعیت از ۱۰۰ باشد چند درصد نشان داده نشده است.

بقیه جدول شماره ۴ - وضع زناشویی بر حسب سن و جنس در جمعیت از ۱۵ ساله بیالای حوزه سرشماری شاهیندو (آبانماه ۱۳۳۵ تا اواخر ۱۳۵۶) (سن اظهار نشده نیز جزو جمع سنین از ۱۵ ساله بیالا منظور شده است)

ازدواج نکرد	بی سن		دارای سن		جمع	سن و جنس
	در اثر طلاق	در اثر فوت	چند درصد	تعداد		
۴۲۳۵	۳۳۲	۵۲۴	۶۶/۰	۱۱۲۸۵	۱۱۲۳۱	بقیه نقاط حوزه سرشماری شاهیندو
						سن
						جمع از ۱۵ ساله بیالا
۱۸۶۱	۳	-	۴/۷	۱۳	۱۱۶۵	۱۹-۱۵ ساله
۱۰۰۱	۱۷	۷	۳۹/۸	۷۱۷	۱۸۰۰	۲۰-۲۴ ساله
۱۱۸۱	۱۰۹	۵۷	۷۱/۴	۲۲۸۵	۴۷۴۰	۲۵-۳۴ ساله
۱۳۳	۵۰	۱۳	۹۱/۵	۲۳۵۳	۲۸۹۹	۳۵-۴۴ ساله
۲۳	۲۹	۷۱	۹۳/۵	۱۷۷۷	۱۹۰۰	۴۵-۵۴ ساله
						۵۵-۶۴ ساله
۱۳	۱۷	۱۱۳	۹۱/۳	۱۶۰۹	۱۷۶۲	۶۵-۷۴ ساله
۷	۱۷	۱۲۳	۸۳/۱	۷۴۷	۸۹۴	۷۵-۸۴ ساله
۱	۷	۵۳	۷۸/۷	۲۲۵	۲۸۶	۸۵-۸۴ ساله
-	۳	۳۷	۶۶/۹	۷۱	۱۱۹	۸۵ ساله بیالا
۱	-	-	-	-	۱	سن اظهار نشده
۱۵۱۱	۴۲۳	۲۱۲۹	۷۴/۸	۱۱۵۹۵	۱۵۴۷۸	جمع از ۱۵ ساله بیالا
۱۱۵۶	۲۷	۳	۳۴/۱	۶۳۸	۱۸۱۷	۱۹-۱۵ ساله
۲۳۳	۱۷	۱۳	۸۷/۰	۲۰۹۲	۲۴۰۵	۲۰-۲۴ ساله
۷۷	۶۵	۵۸	۹۵/۶	۴۳۴۵	۴۵۴۵	۲۵-۳۴ ساله
۲۱	۲۳	۱۴۶	۹۱/۴	۲۰۱۵	۲۲۰۵	۳۵-۴۴ ساله
۱۲	۲۴	۱۵۸	۷۴/۴	۱۴۳۶	۱۹۳۰	۴۵-۵۴ ساله
						۵۵-۶۴ ساله
۶	۲۶	۷۸۴	۴۱/۲	۷۱۰	۱۶۰۶	۶۵-۷۴ ساله
۳	۵	۴۳۵	۳۳/۲	۲۲۰	۶۶۲	۷۵-۸۴ ساله
-	۵	۱۸۴	۱۹/۱	۴۷	۲۳۶	۸۵-۸۴ ساله
-	۱	۴۶	۰	۱۱	۵۸	۸۵ ساله بیالا
۱	-	۲	۰	۱۱	۱۴	سن اظهار نشده

* - در مواردیکه جمع کمتر از ۱۰۰ باشد چند درصد نشان داده نمیشود *

جدول شماره ۵- وضع سواد برحسب سن و جنس در جمعیت ازده ساله بیالای حوزه سرشماری شاهیندوز : آبانماه ۱۳۳۵ (نوامبر ۱۱۹۰۶)

(سن اظهار نشده نیز جز جمع سنین ازده ساله بیالا منظور شده است)

آنهايکه وضع سوادشان اظهار نشده	نمی توانند بخوانند و نمی نویسند	فقط می توانند بخوانند	می توانند بخوانند و می نویسند (با سواد)			جمع کل	سن و جنس	
			تحصیلات رسمی ندارند	تحصیلات رسمی دارند	چند درصد			
۴۳۸	۲۶۰۲۷	۳۸۲	۸۷۵	۱۶۶۸	۱/۵	۲۵۴۳	۲۹۳۹۰	کل حوزه سرشماری شاهیندوز
								مردون
								جمع ازده ساله بیالا
۶۶	۴۴۵۳	۲۷	۲۱	۶۱۱	۱۲/۵	۶۵۰	۵۱۹۶	۱۴-۱۰ ساله
۵۴	۳۳۳۷	۳۴	۴۱	۳۵۶	۱/۳	۳۱۷	۴۱۲۲	۱۹-۱۵ ساله
۳۹	۴۲۰۰	۲۷	۵۰	۲۰۸	۵/۷	۲۵۸	۴۵۲۴	۲۴-۲۰ ساله
۱۰۱	۱۲۵۲	۱۸	۲۰۶	۳۰۵	۵/۱	۵۱۱	۹۹۷۰	۲۹-۲۵ ساله
۷۰	۵۰۴۹	۷۵	۱۱۰	۱۱۴	۵/۵	۳۰۴	۵۴۹۸	۳۴-۳۰ ساله
۵۳	۳۸۴۲	۴۵	۱۶۶	۴۸	۵/۲	۲۱۴	۴۱۵۴	۳۹-۳۵ ساله
۲۶	۳۳۵۸	۴۲	۱۲۰	۲۴	۴/۰	۱۴۴	۳۵۷۰	۴۴-۴۰ ساله
۲۰	۲۲۲۲	۳۴	۶۳	۱	۲/۷	۶۴	۲۳۴۰	۴۹-۴۵ ساله بیالا
۱	۱۴	-	-	۱	*	۱	۱۶	سن اظهار نشده
۲۱۴	۱۷۵۸۰	۳۴۷	۸۵۰	۱۳۳۸	۱۰/۱	۲۳۳۸	۲۰۳۶۹	مرد
								جمع ازده ساله بیالا
۲۰	۲۲۴۳	۲۴	۳۶	۴۶۶	۱۷/۹	۵۰۲	۲۷۹۹	۱۴-۱۰ ساله
۲۳	۱۷۲۱	۲۷	۴۰	۲۷۶	۱۴/۹	۳۱۶	۲۱۲۷	۱۹-۱۵ ساله
۲۱	۱۷۳	۲۳	۴۷	۱۷۱	۱۱/۳	۲۱۸	۱۹۳۵	۲۴-۲۰ ساله
۴۶	۴۷۷۰	۸۱	۱۹۸	۲۸۱	۱/۵	۴۸۳	۵۰۹۰	۲۹-۲۵ ساله
۴۰	۲۷۱۱	۶۸	۱۸۶	۱۰۷	۱/۴	۲۱۳	۳۱۱۶	۳۴-۳۰ ساله
۱۱	۱۸۰۸	۴۳	۱۶۱	۴۸	۱۰/۱	۲۰۶	۲۰۷۶	۳۹-۳۵ ساله
۱۸	۱۶۷۴	۴۰	۱۲۰	۲۴	۷/۷	۱۴۴	۱۸۷۶	۴۴-۴۰ ساله
۱۰	۱۳۳۱	۳۳	۶۲	۱	۴/۷	۶۳	۱۳۴۵	۴۹-۴۵ ساله بیالا
-	۱	-	-	۱	*	۱	۲	سن اظهار نشده
۲۳۴	۱۸۴۴۷	۳۵	۲۵	۱۹۰	۱/۷	۳۱۵	۱۹۰۲۱	زن
								جمع ازده ساله بیالا
۳۶	۲۲۱۰	۳	۳	۱۴۵	۶/۲	۱۴۸	۲۳۹۷	۱۴-۱۰ ساله
۳۱	۱۸۷۱	۷	۱	۸۰	۴/۱	۸۱	۱۶۶۵	۱۹-۱۵ ساله
۱۸	۲۵۲۷	۴	۳	۳۷	۱/۵	۴۰	۲۵۸۹	۲۴-۲۰ ساله
۶۰	۴۷۸۲	۱	۸	۶۱	۰/۶	۶۶	۴۸۸۰	۲۹-۲۵ ساله
۲۶	۲۳۳۸	۷	۴	۷	۰/۵	۱۱	۲۳۸۲	۳۴-۳۰ ساله
۲۴	۲۰۳۴	۲	۵	-	۰/۲	۵	۲۰۷۵	۳۹-۳۵ ساله
۸	۱۶۸۴	۲	-	-	-	-	۱۶۶۴	۴۴-۴۰ ساله
۱۰	۱۸۳	۱	۱	-	۰/۱	۱	۶۵	۴۹-۴۵ ساله بیالا
۱	۱۳	-	-	-	-	-	۱۴	سن اظهار نشده
۱۸	۱۶۶۱	۳۵	۱۱۶	۶۶۰	۲۷/۷	۷۷۶	۲۷۹۸	شهر شاهیندوز
								مردون
								جمع ازده ساله بیالا
۴	۱۹۹	-	۱	۲۴۴	۵۴/۷	۲۴۵	۴۴۸	۱۴-۱۰ ساله
۳	۱۹۰	-	-	۱۴۷	۴۳/۲	۱۴۷	۳۴۰	۱۹-۱۵ ساله
۱	۲۳۱	۴	۲	۸۱	۲۶/۰	۸۳	۳۱۱	۲۴-۲۰ ساله
۱	۵۲۷	۱۵	۱۵	۱۲۷	۲۰/۲	۱۴۲	۶۸۵	۲۹-۲۵ ساله
۳	۳۱۳	۷	۳۴	۳۷	۱۸/۰	۷۱	۳۹۴	۳۴-۳۰ ساله
۴	۲۶۳	۳	۳۶	۱۸	۱۶/۷	۵۴	۳۲۴	۳۹-۳۵ ساله
۱	۱۷۲	۲	۲۲	۵	۱۳/۴	۲۷	۲۰۲	۴۴-۴۰ ساله
۱	۷۴	۴	۶	-	*	۶	۸۵	۴۹-۴۵ ساله بیالا
-	-	-	-	۱	*	۱	۱	سن اظهار نشده

بیمه جدول شماره ۵ - وضع سواد بر حسب سن و جنس در جمعیت ازده ساله بیالای حوزه سرشماری شاهیندر (تابانامه ۱۳۳۵) (نوامبر ۱۹۵۶)

آنها تکیه و سواد نشان اظهار نشده	نمی‌توانند بخوانند و بنویسند	نقطه می‌توانند بخوانند	می‌توانند بخوانند و بنویسند (با سواد)			جمع کل	سن و جنس
			تخصصات رسمی ندارند	تخصصات رسمی دارند	چند درصد		
شهر شاهیندر							
سرود							
۶	۷۸۴	۳۴	۱۰۸	۵۰۳	۴۲/۶	۶۱۱	۱ ۴۳۵
جمع ازده ساله بیالا							
۱	۶۶	-	-	۱۶۴	۷۱/۰	۱۶۴	۲۲۱
۲	۵۸	-	-	۱۰۲	۶۳/۰	۱۰۲	۱۶۲
-	۶۶	۴	۲	۶۳	۴۸/۱	۶۵	۱۳۵
۱	۲۰۶	۱۴	۱۳	۱۱۲	۲۶/۱	۱۲۱	۳۵۰
-	۱۴۳	۷	۲۳	۶۱	۶۰/۱	۶۵	۶۱۷
۱	۱۲۴	۳	۲۳	۱۰	۸/۰	-	۱۷۹
۱	۸۴	۲	۲۲	۵	۶/۰	۲۷	۱۱۴
-	۳۷	۴	۵	-	-	۵	۴۶
-	-	-	-	۱	-	۱	۱
سن اظهار نشده							
۱۲	۱ ۱۸۵	۱	۸	۱۵۷	۱۲/۱	۱۶۵	۱ ۳۶۳
جمع ازده ساله بیالا							
۳	۱۳۲	-	-	۸۰	۲۷/۳	۸۱	۲۱۷
۱	۱۳۱	-	-	۴۵	۲۵/۳	۴۵	۱۷۸
۱	۱۶۵	-	-	۱۸	۹/۱	۱۸	۱۸۴
-	۳۱۱	۱	۲	۱۱	۳/۱	۱۳	۳۳۵
۴	۱۷۰	-	۱	۲	۲/۳	۴	۱۷۷
۳	۱۳۹	-	۳	-	۲/۱	۳	۱۴۵
-	۸۸	-	-	-	-	-	۸۸
۱	۳۷	-	۱	-	-	۱	۳۹
-	-	-	-	-	-	-	-
سن اظهار نشده							
بقیه نقاط حوزه سرشماری شاهیندر							
سرود							
۴۲۰	۳۴ ۰۵۸	۳۴۷	۷۵۹	۱ ۰۰۸	۴/۸	۱ ۷۶۷	۳۶ ۵۹۲
جمع ازده ساله بیالا							
۶۴	۴ ۲۵۴	۲۷	۳۸	۳۶۷	۸/۵	۴۰۵	۴ ۷۴۸
۵۱	۳ ۴۴۷	۳۴	۴۱	۲۰۶	۶/۶	۲۵۰	۳ ۷۸۲
۳۸	۳ ۱۶۶	۲۴	۴۸	۱۲۷	۴/۲	۱۷۵	۴ ۲۰۵
۱۰۸	۸ ۷۲۵	۸۳	۱۶۱	۱۷۸	۴/۰	۳۶۹	۹ ۲۸۵
۲۷	۴ ۷۳۶	۶۸	۱۵۶	۷۷	۴/۶	۲۳۳	۵ ۱۰۰
۴۹	۳ ۵۷۹	۴۲	۱۳۰	۳۰	۴/۲	۱۶۰	۳ ۸۳۰
۲۵	۳ ۱۸۶	۴۰	۱۸	۱۹	۳/۵	۱۱۷	۳ ۳۶۸
۱۹	۲ ۱۴۸	۳۰	۵۷	۱	۲/۶	۵۸	۲ ۲۵۵
۱	۱۴	-	-	-	-	-	۱۵
سن اظهار نشده							
۲۰۸	۱۶ ۷۹۶	۳۱۳	۷۴۲	۸۷۵	۸/۵	۱ ۶۱۷	۱۸ ۹۳۴
جمع ازده ساله بیالا							
۲۹	۲ ۱۷۷	۲۴	۳۶	۳۰۲	۱۳/۲	۳۳۸	۲ ۵۶۸
۲۱	۱ ۷۰۳	۲۷	۴۰	۱۷۴	۱۱/۰	۲۱۴	۱ ۶۶۵
۲۱	۱ ۶۰۷	۱۱	۴۵	۱۰۸	۸/۵	۱۵۳	۱ ۸۰۰
۴۸	۴ ۲۶۴	۷۵	۱۸۵	۱۶۸	۷/۴	۳۵۳	۴ ۷۴۰
۴۴	۲ ۵۶۸	۶۱	۱۵۳	۷۳	۷/۸	۲۶۶	۲ ۸۹۹
۱۸	۱ ۶۸۴	۴۰	۱۲۸	۳۰	۸/۳	۱۵۸	۱ ۹۰۰
۱۷	۱ ۵۹۰	۳۸	۶۸	۱۹	۶/۶	۱۱۷	۱ ۷۶۲
۱۰	۱ ۲۰۲	۲۱	۵۷	۱	۴/۵	۵۸	۱ ۲۹۹
-	۱	-	-	-	-	-	۱
سن اظهار نشده							

۵- در مواردیکه جمع کل کتزاز ۱۰۰ باشد چند درصد نشان داده نمیشود.

جدول شماره ۱۰ - وضع سواد بر حسب سن و جنس در جمعیت ازده ساله بیالای حوزه سرشماری شاهیندر (آبانماه ۱۳۳۵) (نوامبر ۱۹۵۶)
(سن اظهار نشده، نیز جز جمع سنین ازده ساله بیالا منظور شده است)

آنهایکه وضع سوادشان اظهار نشده	نمیخوانند بخوانند و ننویسند	فقط میخوانند	میخوانند بخوانند و ننویسند (با سواد)			جمع کل	سن و جنس	
			تحصیلات رسمی مدرسه	تحصیلات رسمی دارند	چند درصد			
۴۳۸	۳۶۰۲۷	۳۸۲	۸۷۵	۱۶۶۸	۶/۵	۲۰۵۴۳	۲۹۳۹۰	کل حوزه سرشماری شاهیندر مرد و زن جمع ازده ساله بیالا
۶۶	۴۱۵۲	۲۷	۳۱	۶۱۱	۱۲/۵	۶۵۰	۵۱۶۶	۱۰-۱۴ ساله
۵۹	۳۶۳۷	۳۴	۴۱	۳۵۶	۱/۱	۳۹۷	۴۱۲۲	۱۵-۱۹ ساله
۳۹	۴۲۰۰	۲۷	۵۰	۲۰۸	۵/۷	۲۵۸	۴۵۳۴	۲۰-۲۴ ساله
۱۰۱	۱۲۵۲	۹۸	۲۰۶	۳۰۵	۵/۱	۵۱۱	۱۹۷۰	۲۵-۲۹ ساله
۷۰	۵۰۴۹	۷۵	۱۹۰	۱۱۴	۵/۵	۳۰۴	۵۴۹۸	۳۰-۳۴ ساله
۵۳	۳۸۴۲	۴۵	۱۶۶	۴۸	۵/۱	۲۱۴	۴۱۵۴	۴۵-۵۹ ساله
۲۶	۳۴۵۸	۴۲	۱۲۰	۲۴	۴/۰	۱۴۴	۳۵۷۰	۶۰-۶۴ ساله
۲۰	۲۲۲۲	۳۴	۶۳	۱	۲/۲	۶۴	۲۳۴۰	۶۵ ساله بیالا
۱	۱۴	-	-	۱	*	۱	۱۶	سن اظهار نشده
۲۱۴	۱۷۵۸۰	۳۴۷	۸۵۰	۱۳۷۸	۱۰/۶	۲۳۳۸	۲۰۳۶۱	مرد جمع ازده ساله بیالا
۳۰	۲۲۴۳	۲۴	۳۶	۴۶۶	۱۷/۹	۵۰۲	۲۷۹۹	۱۰-۱۴ ساله
۲۳	۱۷۶۱	۲۷	۴۰	۲۷۶	۱۴/۹	۳۱۶	۲۱۲۷	۱۵-۱۹ ساله
۲۱	۱۱۷۲	۲۳	۴۷	۱۷۱	۱۱/۳	۲۱۸	۱۶۳۵	۲۰-۲۴ ساله
۴۹	۴۴۷۰	۸۹	۱۹۸	۲۸۴	۹/۵	۴۸۲	۵۰۹۰	۲۵-۲۹ ساله
۴۴	۲۷۱۱	۶۸	۱۸۶	۱۰۷	۱/۴	۲۶۳	۳۱۱۶	۳۰-۳۴ ساله
۱۴	۱۸۰۸	۴۳	۱۶۱	۴۸	۱۰/۱	۲۰۹	۲۰۷۱	۴۵-۵۹ ساله
۱۸	۱۶۷۴	۴۰	۱۲۰	۲۴	۷/۷	۱۴۴	۱۸۷۶	۶۰-۶۴ ساله
۱۰	۱۲۳۱	۳۳	۶۲	۱	۴/۷	۶۳	۱۳۴۵	۶۵ ساله بیالا
-	۱	-	-	۱	*	۱	۲	سن اظهار نشده
۲۲۴	۱۸۴۴۷	۳۵	۲۵	۲۱۰	۱/۷	۳۱۵	۱۹۰۲۱	زن جمع ازده ساله بیالا
۳۶	۲۲۱۰	۳	۳	۱۴۵	۶/۲	۱۴۸	۲۳۹۷	۱۰-۱۴ ساله
۳۱	۱۸۷۶	۷	۱	۸۰	۴/۱	۸۱	۱۶۶۵	۱۵-۱۹ ساله
۱۸	۲۵۲۷	۴	۳	۳۷	۱/۵	۴۰	۲۵۸۹	۲۰-۲۴ ساله
۶۰	۴۷۸۲	۹	۸	۶۱	۰/۶	۲۱	۴۸۸۰	۲۵-۲۹ ساله
۲۶	۲۳۳۸	۷	۴	۷	۰/۵	۱۱	۲۳۸۲	۳۰-۳۴ ساله
۲۴	۲۰۳۴	۲	۵	-	۰/۲	۵	۲۰۷۵	۴۵-۵۹ ساله
۸	۱۶۸۴	۲	-	-	-	-	۱۶۹۴	۶۰-۶۴ ساله
۱۰	۹۸۳	۱	۱	-	۰/۱	۱	۶۵	۶۵ ساله بیالا
۱	۱۳	-	-	-	-	-	۱۴	سن اظهار نشده
۱۸	۱۶۶۶	۳۵	۱۱۶	۶۶۰	۲۷/۷	۷۷۶	۲۷۹۸	شهر شاهیندر مرد و زن جمع ازده ساله بیالا
۴	۱۶۹	-	۱	۲۴۴	۵۴/۷	۲۴۵	۴۴۸	۱۰-۱۴ ساله
۳	۱۴۰	-	-	۱۴۷	۴۳/۲	۱۴۷	۳۴۰	۱۵-۱۹ ساله
۱	۲۳۱	۴	۲	۸۱	۲۶/۰	۸۲	۳۱۹	۲۰-۲۴ ساله
۱	۵۲۷	۱۵	۱۵	۱۲۷	۲۰/۲	۱۴۲	۶۸۵	۲۵-۲۹ ساله
۳	۳۱۳	۷	۳۴	۳۷	۱۸/۰	۷۶	۳۶۴	۳۰-۳۴ ساله
۴	۲۶۲	۳	۳۶	۱۸	۱۶/۷	۵۴	۳۲۴	۴۵-۵۹ ساله
۱	۱۷۲	۲	۲۲	۵	۱۳/۴	۲۷	۲۰۲	۶۰-۶۴ ساله
۱	۷۴	۴	۶	-	*	۶	۸۵	۶۵ ساله بیالا
-	-	-	-	۱	*	۱	۱	سن اظهار نشده

بقیه جدول شماره ۱۰ وضع سواد بر حسب سن و جنس در جمعیت ازده ساله بیالای حوزه سرشماری شاهیندر (آبانماه ۱۳۳۵) (نوامبر ۱۹۵۶)
(سن اظهار نشده نیز جزو جمع سنین ازده ساله بیالانتظر شده است)

آنهایکه در سوادشان اظهار نشده	نمی‌توانند بخوانند و بنویسند	نقط می‌توانند بخوانند	می‌توانند بخوانند و بنویسند (با سواد)			جمع کل	سن و جنس	
			تخصیلات رسمی ندارند	تخصیلات رسمی دارند	چند درصد			
شهر شاهیندر								
سرد								
۶	۷۸۹	۳۹	۱۰۸	۵۰۳	۱۹/۶	۶۱۱	۱ ۹۳۵	جمع ازده ساله بیالا
۱	۶۶	-	-	۱۶۹	۲۱/۰	۱۶۹	۲۳۱	۱۰-۱۴ ساله
۲	۵۸	-	-	۱۰۳	۲۳/۰	۱۰۳	۱۶۳	۱۵-۱۹ ساله
-	۶۶	۹	۲	۲۳	۳۸/۱	۱۵	۱۳۵	۲۰-۲۴ ساله
۱	۲۰۶	۱۹	۱۳	۱۱۶	۲۱/۹	۱۲۱	۳۵۰	۲۵-۳۴ ساله
-	۱۹۳	۷	۳۳	۳۹	-/۱	۳۶	۲۱۷	۳۵-۴۴ ساله
۱	۱۲۹	۳	۳۳	۱۰	۸/۵	-	۱۷۱	۴۵-۵۴ ساله
۱	۸۱	۲	۲۲	۵	۶/۰	۲۷	۱۱۹	۵۵-۶۴ ساله
-	۲۷	۹	۵	-	-/۰	۵	۹۶	۶۵ ساله بیالا
-	-	-	-	۱	-	۱	۱	سن اظهار نشده
۱۲	۱ ۱۸۵	۱۰	۸	۱۵۷	۱۶/۱	۱۶۵	۱ ۳۶۳	جمع ازده ساله بیالا
رزن								
۳	۱۳۳	-	۱	۸۰	۲۷/۳	۸۱	۲۱۷	۱۰-۱۴ ساله
۱	۱۳۲	-	-	۹۵	۲۵/۳	۹۵	۱۷۸	۱۵-۱۹ ساله
۱	۱۶۵	-	-	۱۸	۹/۹	۱۸	۱۸۹	۲۰-۲۴ ساله
-	۳۲۱	۱	۲	۱۱	۳/۱	۱۳	۳۳۵	۲۵-۳۴ ساله
۳	۱۷۰	-	۱	۳	۲/۳	۹	۱۷۷	۳۵-۴۴ ساله
۳	۱۲۱	-	۳	-	۲/۱	۳	۱۹۵	۴۵-۵۴ ساله
-	۸۸	-	-	-	-	-	۸۸	۵۵-۶۴ ساله
۱	۳۷	-	۱	-	-	۱	۳۹	۶۵ ساله بیالا
-	-	-	-	-	-	-	-	سن اظهار نشده
۱۲	۱ ۱۸۵	۱۰	۸	۱۵۷	۱۶/۱	۱۶۵	۱ ۳۶۳	جمع ازده ساله بیالا
بقیه نقاط حوزه سرشماری شاهیندر								
سرد								
۹۲۰	۳۹ ۰۵۸	۳۹۷	۷۵۹	۱ ۰۰۸	۹/۸	۱ ۷۶۷	۳۶ ۵۹۲	جمع ازده ساله بیالا
۶۲	۹ ۲۵۹	۲۷	۳۸	۳۶۷	۸/۵	۹۰۵	۹ ۷۹۸	۱۰-۱۴ ساله
۵۱	۳ ۹۹۷	۳۹	۹۱	۲۰۹	۶/۶	۲۵۰	۳ ۷۸۲	۱۵-۱۹ ساله
۳۸	۳ ۹۶۹	۳۳	۹۸	۱۲۷	۹/۲	۱۷۵	۹ ۲۰۰	۲۰-۲۴ ساله
۱۰۸	۸ ۷۲۵	۸۳	۱۶۱	۱۷۸	۹/۰	۳۶۹	۹ ۲۸۵	۲۵-۳۴ ساله
۶۷	۹ ۷۳۶	۶۸	۱۵۶	۷۷	۹/۶	۲۳۳	۵ ۱۰۱	۳۵-۴۴ ساله
۹۱	۳ ۵۷۹	۹۲	۱۳۰	۳۰	۹/۲	۱۶۰	۳ ۸۳۰	۴۵-۵۴ ساله
۲۵	۳ ۱۸۶	۹۰	۹۸	۱۹	۳/۵	۱۱۷	۳ ۳۶۸	۵۵-۶۴ ساله
۱۹	۲ ۱۹۸	۳۰	۵۷	۱	۲/۶	۵۸	۲ ۲۵۵	۶۵ ساله بیالا
۱	۱۹	-	-	-	-	-	۱۵	سن اظهار نشده
۲۰۸	۱۶ ۷۱۶	۳۱۳	۷۹۲	۸۷۵	۸/۵	۱ ۶۱۷	۱۸ ۹۳۹	جمع ازده ساله بیالا
سرد								
۲۹	۲ ۱۷۷	۲۹	۳۶	۳۰۲	۱۳/۲	۳۳۸	۲ ۵۶۸	۱۰-۱۴ ساله
۲۱	۱ ۷۰۳	۲۷	۹۰	۱۷۹	۱۱/۰	۲۱۹	۱ ۹۶۵	۱۵-۱۹ ساله
۲۱	۱ ۶۰۷	۱۹	۹۵	۱۰۸	۸/۵	۱۵۳	۱ ۸۰۰	۲۰-۲۴ ساله
۹۸	۹ ۲۹۹	۷۵	۱۸۵	۱۶۸	۷/۹	۳۵۳	۹ ۷۹۰	۲۵-۳۴ ساله
۹۹	۲ ۵۶۸	۶۱	۱۵۳	۷۳	۷/۸	۲۶۶	۲ ۸۹۹	۳۵-۴۴ ساله
۱۸	۱ ۶۸۹	۹۰	۱۳۸	۳۰	۸/۳	۱۵۸	۱ ۹۰۰	۴۵-۵۴ ساله
۱۷	۱ ۵۹۰	۳۸	۹۸	۱۹	۶/۶	۱۱۷	۱ ۷۶۲	۵۵-۶۴ ساله
۱۰	۱ ۲۰۲	۲۱	۵۷	۱	۹/۵	۵۸	۱ ۲۹۹	۶۵ ساله بیالا
-	۱	-	-	-	-	-	۱	سن اظهار نشده

* در مواردیکه جمع کل کتزاز ۱۰۰ باشد چند درصد نشان داده نمیشود *

بقیه جدول شماره ۵ - وضع سواد بر حسب سن و جنس در جمعیت ازده ساله بیالای حوزه سرشماری شاهیندر - آبانماه ۱۳۳۵ (نوامبر ۱۹۵۶)

(سن اظهار نشده نیز جزو جمع همین ازده ساله بیالا منظور شده است)

آنهایکه وضع سوادشان اظهار نشده	نمیخوانند بخوانند و ننویسند	نقط نمیتوانند بخوانند	چیزانند بخوانند و ننویسند (با سواد)			جمع کل	سن و جنس
			تحصیلات رسمی ندارند	تحصیلات رسمی دارند	چند درصد		
۲۱۲	۱۷ ۲۶۲	۳۴	۱۷	۱۳۳	۰/۸	۱۵۰	جمع ازده ساله بیالا
۳۳	۲ ۰۷۷	۳	۲	۶۵	۳/۱	۶۷	۱۴-۱ ساله
۳۰	۱ ۷۴۴	۷	۱	۳۵	۲/۰	۳۶	۱۹-۱ ساله
۱۷	۲ ۳۶۲	۴	۳	۱۹	۰/۹	۲۲	۲۴-۲ ساله
۶۰	۴ ۴۶۱	۸	۶	۱۰	۰/۴	۱۶	۳۴-۲ ساله
۲۳	۲ ۱۶۸	۷	۳	۴	۰/۲	۷	۴۴-۲ ساله
۳۱	۱ ۸۶۵	۲	۲	-	۰/۱	۲	۵۴-۲ ساله
۸	۱ ۵۶۶	۲	-	-	-	-	۶۴-۵ ساله
۱	۹۴۶	۱	-	-	-	-	۶ ساله بیالا
۱	۱۳	-	-	-	-	-	سن اظهار نشده
						۱۷ ۶۵۸	جمع کل

جدول شماره ۶- آخرین مدرک تحصیلی بر حسب سن و جنس در جمعیت ازده ساله بیالای حوزه سرشماری شاهیندژ از آبانماه ۱۳۳۰ تا اسفندماه ۱۳۳۱ (سن اظهار نشده نیز جز جمع سنین ازده ساله بیالا منظور نشده است)

اظہار	از ۱۰ ساله بیالا						از ۱۰ تا ۱۴ ساله				جمع ازده ساله بیالا	آخرین درجه تحصیلی و جنس
	۱۰-۱۵ ساله	۱۱-۱۵ ساله	۱۲-۱۵ ساله	۱۳-۱۵ ساله	۱۴-۱۵ ساله	جمع	۱۰-۱۴ ساله	۱۱-۱۴ ساله	۱۲-۱۴ ساله	جمع		
۱۰	۲۳۳۹	۲۵۴۶	۴۱۰۶	۵۲۸۴	۶۶۶۵	۲۵۰۱۰	۴۳۱۷	۳۷۶۶	۴۵۸۵	۱۲۶۶۸	۳۷۷۱۳	کل حوزه سرشماری شاهیندژ مرد اشخاصیکه مدرک تحصیلی رسمی ندارند و یا درجه تحصیلی خود را اظهار نکرده اند
-	-	-	۴	۶	۶	۱۶	۴	۲	۲۷	۳۳	۴۹	سالهای ابتدائی
-	-	۸	۱۰	۱۰	۲۰	۴۸	۱۴	۱۱	۲۳	۱۱۸	۱۶۶	سال ۱ ابتدائی
-	-	-	۱۰	۷	۳۱	۴۸	۶	۲۱	۱۴۸	۱۷۸	۲۲۶	سال ۲ ابتدائی
-	-	۳	۱	۱۵	۴۰	۵۹	۱۶	۵۰	۱۵۴	۲۲۰	۲۷۱	سال ۳ ابتدائی
-	-	۴	۱	۱۳	۴۴	۶۲	۲۶	۶۸	۱۰۲	۲۰۶	۲۶۸	سال ۴ ابتدائی
۱	۱	۶	۱۴	۵۶	۱۳۱	۲۰۸	۷۹	۱۳۲	۶۰	۲۷۱	۴۸۰	سال ۵ ابتدائی
-	-	-	-	-	-	-	-	-	-	-	-	سال ۶ ابتدائی
-	-	-	-	-	-	-	-	-	-	-	-	سالهای متوسطه
-	-	-	-	-	۲	۲	۱	۲۶	۲۵	۵۲	۵۴	سال ۱ متوسطه
-	-	-	-	۱	۶	۷	۱۰	۲۶	۲	۳۸	۴۵	سال ۲ متوسطه
-	-	۳	۶	۴	۱۴	۲۷	۳۱	۱۴	-	۴۵	۷۲	سال ۳ متوسطه
-	-	-	۱	۱	۱	۳	۱	۳	-	۴	۷	سال ۴ متوسطه
-	-	-	-	-	۶	۶	۴	۲	-	۶	۱۲	سال ۵ متوسطه
-	-	-	۱	۱	۳	۵	۲	-	-	۲	۷	سال ۶ متوسطه
-	-	-	-	-	-	-	-	-	-	-	-	سالهای دانشکده
-	-	-	-	-	-	-	-	۱	-	۱	۱	سال ۱ دانشکده
-	-	-	-	-	-	-	-	-	-	-	-	سال ۲ دانشکده
-	-	-	-	-	۱	۱	-	-	-	-	-	سال ۳ دانشکده
-	-	-	-	-	-	-	-	-	-	-	-	سال ۴ دانشکده و بیشتر
۱	۱۳۴۴	۱۸۵۲	۲۰۲۱	۳۰۰۹	۴۸۰۶	۱۳۰۴۲	۱۷۶۴	۱۸۵۱	۲۲۳۳	۵۶۴۸	۱۸۱۹۱	مرد اشخاصیکه مدرک تحصیلی رسمی ندارند و یا درجه تحصیلی خود را اظهار نکرده اند
-	-	-	۴	۶	۶	۱۶	۴	۲	۲۳	۲۹	۴۵	سال ۱ ابتدائی
-	-	۸	۱۰	۱۰	۲۰	۴۸	۱۴	۶	۲۶	۹۲	۱۴۰	سال ۲ ابتدائی
-	-	-	۱۰	۷	۳۸	۴۵	۸	۱۶	۱۲۵	۱۴۹	۱۹۴	سال ۳ ابتدائی
-	-	۳	۱	۱۳	۳۶	۵۲	۱۲	۴۳	۱۱۳	۱۶۸	۲۲۱	سال ۴ ابتدائی
-	-	۴	۱	۱۲	۴۰	۵۷	۲۹	۴۵	۷۷	۱۵۱	۲۰۸	سال ۵ ابتدائی
۱	۱	۶	۱۴	۵۲	۱۲۷	۲۰۰	۵۶	۸۹	۳۶	۱۸۴	۳۸۵	سال ۶ ابتدائی
-	-	-	-	-	-	-	-	-	-	-	-	سالهای متوسطه
-	-	-	-	-	۲	۲	۱	۲۶	۱۸	۴۵	۴۷	سال ۱ متوسطه
-	-	-	-	۱	۶	۷	۱۰	۲۶	۲	۳۸	۴۵	سال ۲ متوسطه
-	-	۳	۶	۴	۱۰	۲۳	۳۰	۱۴	-	۴۴	۶۷	سال ۳ متوسطه
-	-	-	۱	۱	-	۲	۱	۳	-	۴	۷	سال ۴ متوسطه
-	-	-	-	-	۶	۶	۴	۲	-	۶	۱۲	سال ۵ متوسطه
-	-	-	۱	۱	۳	۵	۱	۱	-	۲	۷	سال ۶ متوسطه
-	-	-	-	-	-	-	-	-	-	-	-	سالهای دانشکده
-	-	-	-	-	-	-	-	۱	-	۱	۱	سال ۱ دانشکده
-	-	-	-	-	-	-	-	-	-	-	-	سال ۲ دانشکده
-	-	-	-	-	-	-	-	-	-	-	-	سال ۳ دانشکده
-	-	-	-	-	-	-	-	-	-	-	-	سال ۴ دانشکده و بیشتر

بقیه جدول شماره ۵ - وضع سواد بر حسب سن و جنس در جمعیت ازده ساله بیالای حوزه سرشماری شاهیندوز آبانماه ۱۳۳۵ (توامبر ۱۹۵۶)

سن و جنس	جمع کل	چخوانند بخوانند و ننویسند (با سواد)			آنهاییکه وضع سوادشان اظهار نشده
		جمع با سواد	چند درصد	تحصیلات رسمی دارند	
بقیه نقاط حوزه سرشماری شاهیندوز					
زن					
جمع ازده ساله بیالا	۱۷۶۵۸	۱۵۰	۰/۸	۱۳۳	۱۷۳۶۲
۱۰-۱۴ ساله	۲۱۸۰	۶۷	۳/۱	۶۵	۲۰۷۷
۱۵-۱۹ ساله	۱۸۱۷	۳۶	۲/۰	۳۵	۱۷۴۴
۲۰-۲۴ ساله	۲۴۰۵	۲۲	۰/۹	۱۹	۲۳۶۲
۲۵-۲۹ ساله	۴۵۴۵	۱۶	۰/۴	۱۰	۴۴۶۱
۳۰-۳۴ ساله	۲۲۰۵	۷	۰/۳	۴	۲۱۶۸
۳۵-۳۹ ساله	۱۱۳۰	۲	۰/۱	-	۱۸۱۵
۴۰-۴۴ ساله	۱۶۰۶	-	-	-	۱۵۹۶
۴۵-۴۹ ساله بیالا	۹۵۶	-	-	-	۹۴۶
سن اظهار نشده	۱۴	-	-	-	۱۳

جدول شماره ۶ - آخرین مدرک تحصیلی بر حسب سن و جنس و جمعیت از ده ساله بیلای حوزه سرشماری شاهیندژ: آبانماه ۱۳۳۰ (توامبر ۱۹۵۱)
(سن اظهار نشده نیز جز جمع سنین از ده ساله بیلا منظور شده است)

اطهار	از ۱۰ ساله بیلا						از ۱۰ تا ۱۴ ساله				جمع از ده ساله بیلا	آخرین درجه تحصیل و جنس
	۱۰-۱۵ ساله	۱۵-۲۰ ساله	۲۰-۲۵ ساله	۲۵-۳۰ ساله	۳۰-۳۵ ساله	جمع	۱۰-۱۴ ساله	۱۴-۱۹ ساله	۱۹-۲۴ ساله	جمع		
۱۰	۲۳۳۹	۳۰۶۶	۴۱۰۶	۳۳۸۴	۱۱۶۵	۲۵۰۴۰	۴۳۱۷	۳۷۶۶	۴۵۸۵	۱۲۶۶۸	۳۷۷۲۴	کل حوزه سرشماری شاهیندژ مردان اشخاصیکه مدرک تحصیلی رسمی ندارند و یا درجه تحصیلی خود را اظهار نکرده اند سالهای ابتدائی
-	-	-	۴	۶	۶	۱۶	۴	۲	۲۷	۳۳	۴۹	سال ۱ ابتدائی
-	-	۸	۱۰	۱۰	۲۰	۴۸	۱۴	۱۱	۹۳	۱۱۸	۱۶۶	سال ۲ ابتدائی
-	-	-	۱۰	۷	۳۱	۴۸	۹	۳۱	۱۴۸	۱۷۸	۲۲۶	سال ۳ ابتدائی
-	-	۳	۱	۱۵	۴۰	۵۹	۱۶	۵۰	۱۵۴	۲۲۰	۲۷۹	سال ۴ ابتدائی
-	-	۴	۱	۱۳	۴۴	۶۲	۳۶	۶۸	۱۰۲	۲۰۶	۲۶۸	سال ۵ ابتدائی
۱	۱	۶	۱۴	۵۶	۱۳۱	۲۰۸	۷۹	۱۳۲	۶۰	۲۷۱	۴۸۰	سال ۶ ابتدائی
-	-	-	-	-	-	-	-	-	-	-	-	سالهای متوسطه
-	-	-	-	-	۲	۲	۱	۲۶	۲۵	۵۲	۵۴	سال ۱ متوسطه
-	-	-	-	۱	۶	۷	۱۰	۲۶	۲	۳۸	۴۵	سال ۲ متوسطه
-	-	۲	۶	۴	۱۴	۲۷	۲۱	۱۴	-	۴۵	۷۲	سال ۳ متوسطه
-	-	-	۱	۱	۱	۳	۱	۲	-	۴	۷	سال ۴ متوسطه
-	-	-	-	-	۶	۶	۴	۲	-	۶	۱۲	سال ۵ متوسطه
-	-	-	۱	۱	۳	۵	۲	-	-	۲	۷	سال ۶ متوسطه
-	-	-	-	-	-	-	-	-	-	-	-	سالهای دانشکده
-	-	-	-	-	-	-	-	۱	-	۱	۱	سال ۱ دانشکده
-	-	-	-	-	-	-	-	-	-	-	-	سال ۲ دانشکده
-	-	-	-	-	۱	۱	-	-	-	-	-	سال ۳ دانشکده
-	-	-	-	-	-	-	-	-	-	-	-	سال ۴ دانشکده و بیشتر
۱	۱۳۴۴	۱۸۵۲	۲۰۲۱	۲۰۰۹	۴۸۰۶	۱۳۰۴۹	۱۷۶۴	۱۸۰۱	۲۳۲۳	۵۹۴۸	۱۸۹۹۱	مردان اشخاصیکه مدرک تحصیلی رسمی ندارند و یا درجه تحصیلی خود را اظهار نکرده اند سالهای ابتدائی
-	-	-	۴	۶	۶	۱۶	۴	۲	۲۳	۳۱	۴۵	سال ۱ ابتدائی
-	-	۸	۱۰	۱۰	۲۰	۴۸	۱۴	۶	۶۶	۹۲	۱۴۰	سال ۲ ابتدائی
-	-	-	۱۰	۷	۳۸	۴۵	۸	۱۶	۱۲۵	۱۴۹	۱۹۴	سال ۳ ابتدائی
-	-	۳	۱	۱۳	۳۶	۵۳	۱۲	۴۲	۱۱۳	۱۶۸	۲۲۹	سال ۴ ابتدائی
-	-	۴	۱	۱۳	۴۰	۵۷	۳۱	۴۵	۷۷	۱۵۱	۲۰۸	سال ۵ ابتدائی
۱	۱	۶	۱۴	۵۶	۱۳۷	۲۰۰	۵۶	۸۶	۲۹	۱۸۴	۳۸۵	سال ۶ ابتدائی
-	-	-	-	-	-	-	-	-	-	-	-	سالهای متوسطه
-	-	-	-	-	۲	۲	۱	۲۶	۱۸	۴۵	۴۷	سال ۱ متوسطه
-	-	-	-	۱	۶	۷	۱۰	۲۶	۲	۳۸	۴۵	سال ۲ متوسطه
-	-	۲	۶	۴	۱۰	۲۳	۲۰	۱۴	-	۴۴	۶۷	سال ۳ متوسطه
-	-	-	۱	۱	-	۲	۱	۲	-	۴	۶	سال ۴ متوسطه
-	-	-	-	-	۶	۶	۴	۲	-	۶	۱۲	سال ۵ متوسطه
-	-	-	۱	۱	۳	۵	۲	۱	-	۲	۷	سال ۶ متوسطه
-	-	-	-	-	-	-	-	-	-	-	-	سالهای دانشکده
-	-	-	-	-	-	-	-	۱	-	۱	۱	سال ۱ دانشکده
-	-	-	-	-	-	-	-	-	-	-	-	سال ۲ دانشکده
-	-	-	-	-	-	-	-	-	-	-	-	سال ۳ دانشکده
-	-	-	-	-	-	-	-	-	-	-	-	سال ۴ دانشکده و بیشتر

بقیه جدول شماره ۶ - آخرین مدرک تحصیلی بر حسب سن و جنس در جمعیت ازن - ساله بهالای حوزه سرشماری شاهیندژ: آبانماه ۱۳۳۵ (نوامبر ۱۹۵۶)
(سن اظهارکننده نیز جز جمع سنین ازن - ساله بیلا منظور شده است)

سن اظهارکننده	از ۲۵ ساله بیلا						از ۱۰ تا ۲۴ ساله				جمع ازن - ساله بیلا	آخرین درجه تحصیلی و جنس کل حوزه سرشماری شاهیندژ
	۱۰-۱۵ ساله بیلا	۱۶-۲۰ ساله	۲۱-۲۵ سال	۲۶-۳۰ ساله	۳۱-۳۵ سال	جمع	۱۰-۱۵ ساله	۱۶-۲۰ ساله	۲۱-۲۴ ساله	جمع		
۱۴	۹۱۵	۱۶۹۴	۲۰۷۵	۲۳۷۵	۴۸۵۱	۱۱۹۹۸	۲۵۵۳	۱۹۱۵	۲۲۵۲	۶۷۲۰	۱۸۷۲۲	زن خاصیکه مدرک تحصیلی رسمی نند و یا درجه تحصیلی خود را بهارنگرده اند نهای ابتدائی سال ۱۱ ابتدائی سال ۲ ابتدائی سال ۳ ابتدائی سال ۴ ابتدائی سال ۵ ابتدائی سال ۶ ابتدائی نهای متوسطه سال ۱ متوسطه سال ۲ متوسطه سال ۳ متوسطه سال ۴ متوسطه سال ۵ متوسطه سال ۶ متوسطه نهای دانشکده سال ۱ دانشکده سال ۲ دانشکده سال ۳ دانشکده سال ۴ دانشکده و بیشتر شهر شاهیندژ مرد و زن خاصیکه مدرک تحصیلی رسمی نند و یا درجه تحصیلی خود را بهارنگرده اند نهای ابتدائی سال ۱ ابتدائی سال ۲ ابتدائی سال ۳ ابتدائی سال ۴ ابتدائی سال ۵ ابتدائی سال ۶ ابتدائی نهای متوسطه سال ۱ متوسطه سال ۲ متوسطه سال ۳ متوسطه سال ۴ متوسطه سال ۵ متوسطه سال ۶ متوسطه نهای دانشکده سال ۱ دانشکده سال ۲ دانشکده سال ۳ دانشکده سال ۴ دانشکده و بیشتر
-	-	-	-	-	-	-	-	-	۴	۴	۴	سال ۱۱ ابتدائی
-	-	-	-	-	-	-	-	۲	۲۴	۲۶	۲۶	سال ۲ ابتدائی
-	-	-	-	-	۲	۳	۱	۵	۲۳	۲۹	۲۹	سال ۳ ابتدائی
-	-	-	-	۲	۴	۶	۴	۷	۴۱	۵۲	۵۸	سال ۴ ابتدائی
-	-	-	-	۱	۴	۵	۷	۲۳	۲۵	۵۵	۶۰	سال ۵ ابتدائی
-	-	-	-	۴	۴	۸	۲۲	۴۳	۲۱	۸۷	۱۵	سال ۶ ابتدائی
-	-	-	-	-	-	-	-	-	۷	۷	۷	سال ۱ متوسطه
-	-	-	-	-	-	-	-	-	-	-	-	سال ۲ متوسطه
-	-	-	-	-	۱	۱	۱	-	-	۱	۵	سال ۳ متوسطه
-	-	-	-	-	-	-	-	-	-	-	۱	سال ۴ متوسطه
-	-	-	-	-	-	-	-	-	-	-	-	سال ۵ متوسطه
-	-	-	-	-	-	-	-	-	-	-	-	سال ۶ متوسطه
-	-	-	-	-	-	-	-	-	-	-	-	سال ۱ دانشکده
-	-	-	-	-	-	-	-	-	-	-	-	سال ۲ دانشکده
-	-	-	-	-	۱	۱	-	-	-	-	۱	سال ۳ دانشکده
-	-	-	-	-	-	-	-	-	-	-	-	سال ۴ دانشکده و بیشتر
-	۸۵	۱۹۷	۳۰۶	۳۵۷	۵۵۸	۱۵۰۳	۲۳۸	۱۹۳	۲۰۴	۶۳۵	۲۱۳۸	شهر شاهیندژ مرد و زن خاصیکه مدرک تحصیلی رسمی نند و یا درجه تحصیلی خود را بهارنگرده اند نهای ابتدائی سال ۱ ابتدائی سال ۲ ابتدائی سال ۳ ابتدائی سال ۴ ابتدائی سال ۵ ابتدائی سال ۶ ابتدائی نهای متوسطه سال ۱ متوسطه سال ۲ متوسطه سال ۳ متوسطه سال ۴ متوسطه سال ۵ متوسطه سال ۶ متوسطه نهای دانشکده سال ۱ دانشکده سال ۲ دانشکده سال ۳ دانشکده سال ۴ دانشکده و بیشتر
-	-	-	۱	۳	۳	۷	۱	۱	۱۰	۱۲	۱۹	سال ۱ ابتدائی
-	-	۱	۳	۳	۷	۱۴	۷	۳	۳۶	۴۶	۶۰	سال ۲ ابتدائی
-	-	-	۳	-	۱۰	۱۳	۲	۹	۵۱	۶۲	۷۵	سال ۳ ابتدائی
-	-	-	-	۴	۱۸	۲۴	۴	۹	۵۵	۶۸	۹۰	سال ۴ ابتدائی
-	-	۱	-	۴	۱۱	۱۶	۱۳	۱۷	۴۴	۷۴	۹۰	سال ۵ ابتدائی
۱	-	۳	۷	۲۰	۶۰	۹۰	۳۰	۷۱	۲۹	۱۲۰	۲۲۱	سال ۶ ابتدائی
-	-	-	-	-	۱	۱	-	۱۷	۱۸	۳۵	۳۶	سال ۱ متوسطه
-	-	-	-	-	۳	۳	۷	۹	۱	۱۷	۲۰	سال ۲ متوسطه
-	-	-	۳	۱	۱۰	۱۴	۱۳	۷	-	۲۰	۲۴	سال ۳ متوسطه
-	-	-	۱	۱	-	۲	-	۲	-	۳	۵	سال ۴ متوسطه
-	-	-	-	-	۳	۲	۳	۱	-	۴	۷	سال ۵ متوسطه
-	-	-	-	۱	-	۱	۱	-	-	۱	۲	سال ۶ متوسطه
-	-	-	-	-	-	-	-	-	-	-	-	سال ۱ دانشکده
-	-	-	-	-	-	-	-	-	-	-	-	سال ۲ دانشکده
-	-	-	-	-	۱	۱	-	-	-	-	۱	سال ۳ دانشکده
-	-	-	-	-	-	-	-	-	-	-	-	سال ۴ دانشکده و بیشتر

بقيه جدول شماره ۶- آخرین مدرک تحصیلی برحسب سن و جنس در جمعیت ازده ساله بیالای حوزه سرشماری شاهیندو: آبانماه ۱۳۳۰ (توانبستر ۱۳۳۱)
(سن اظهارکننده نیز جزو جمع سنین ازده ساله بیالا منظور شده است)

اظہار	از ۲۰ ساله بیسالا						از ۱۰ تا ۱۹ ساله				جمع ازده ساله بیالا	آخرین درجه تحصیلی و جنس
	۱۰-۱۵ ساله بیالا	۱۶-۲۰ ساله	۲۱-۲۵ ساله	۲۶-۳۰ ساله	۳۱-۳۵ ساله	جمع	۱۰-۱۵ ساله	۱۶-۱۹ ساله	جمع			
-	۱۶	۱۰۹	۱۶۱	۱۸۳	۲۳۶	۷۲۲	۷۲	۶۰	۶۷	۱۹۹	۱۳۲۱	شهر شاهیندو مرد اشخاصیکه مدرک تحصیلی رسمی ندارند و یا درجه تحصیلی خود را اظهار نکرده اند
-	-	-	۱	۳	۳	۷	۱	۱	۷	۹	۱۶	سالهای ابتدائی
-	-	۱	۲	۲	۷	۱۴	۷	۲	۱۷	۲۶	۱۰	سال ۱ ابتدائی
-	-	-	۲	-	۷	۱۰	۱	۶	۲۹	۳۶	۵۶	سال ۲ ابتدائی
-	-	-	-	۳	۱۷	۲۰	۳	۶	۳۹	۴۸	۶۸	سال ۳ ابتدائی
-	-	۱	-	۳	۱۱	۱۵	۱۰	۸	۲۳	۳۱	۶۱	سال ۴ ابتدائی
۱	-	۳	۷	۱۹	۵۷	۸۶	۱۷	۱۲	۱۷	۲۹	۱۶۲	سال ۵ ابتدائی
-	-	-	-	-	۱	۱	-	۱۷	۱۱	۲۸	۲۹	سال ۶ ابتدائی
-	-	-	-	-	۳	۳	۷	۹	۱	۱۷	۲۰	سالهای متوسطه
-	-	-	۲	۱	۷	۱۱	۱۲	۷	-	۲۰	۳۱	سال ۱ متوسطه
-	-	-	۱	۱	-	۲	-	۲	-	۳	۵	سال ۲ متوسطه
-	-	-	-	-	۳	۳	۳	۱	-	۴	۷	سال ۳ متوسطه
-	-	-	-	۱	-	۱	۱	-	-	۱	۲	سال ۴ متوسطه
-	-	-	-	-	-	-	-	-	-	-	-	سال ۵ متوسطه
-	-	-	-	-	-	-	-	-	-	-	-	سال ۶ متوسطه
-	-	-	-	-	-	-	-	-	-	-	-	سالهای دانشکده
-	-	-	-	-	-	-	-	-	-	-	-	سال ۱ دانشکده
-	-	-	-	-	-	-	-	-	-	-	-	سال ۲ دانشکده
-	-	-	-	-	-	-	-	-	-	-	-	سال ۳ دانشکده
-	-	-	-	-	-	-	-	-	-	-	-	سال ۴ دانشکده و بیشتر
-	۳۹	۸۸	۱۴۵	۱۷۴	۲۳۴	۷۷۰	۱۶۶	۱۳۲	۱۳۷	۴۳۵	۱۳۰۶	شهر شاهیندو زن اشخاصیکه مدرک تحصیلی رسمی ندارند و یا درجه تحصیلی خود را اظهار نکرده اند
-	-	-	-	-	-	-	-	-	۳	۳	۳	سالهای ابتدائی
-	-	-	-	-	-	-	-	-	۱	۱۹	۲۰	سال ۱ ابتدائی
-	-	-	-	-	۳	۳	۱	۳	۱۲	۱۶	۱۹	سال ۲ ابتدائی
-	-	-	-	۱	۱	۲	۱	۳	۱۶	۲۰	۲۲	سال ۳ ابتدائی
-	-	-	-	۱	-	۱	۳	۹	۱۱	۲۳	۲۴	سال ۴ ابتدائی
-	-	-	-	۱	۳	۴	۱۲	۲۹	۱۲	۵۱	۵۸	سال ۵ ابتدائی
-	-	-	-	-	-	-	-	-	۷	۷	۷	سال ۶ ابتدائی
-	-	-	-	-	-	-	-	-	-	-	-	سالهای متوسطه
-	-	-	-	-	-	-	-	-	-	-	-	سال ۱ متوسطه
-	-	-	-	-	۳	۳	-	-	-	۳	۴	سال ۲ متوسطه
-	-	-	-	-	-	-	-	-	-	-	-	سال ۳ متوسطه
-	-	-	-	-	-	-	-	-	-	-	-	سال ۴ متوسطه
-	-	-	-	-	-	-	-	-	-	-	-	سال ۵ متوسطه
-	-	-	-	-	-	-	-	-	-	-	-	سال ۶ متوسطه
-	-	-	-	-	-	-	-	-	-	-	-	سالهای دانشکده
-	-	-	-	-	-	-	-	-	-	-	-	سال ۱ دانشکده
-	-	-	-	-	۱	۱	-	-	-	-	۱	سال ۲ دانشکده
-	-	-	-	-	-	-	-	-	-	-	-	سال ۳ دانشکده
-	-	-	-	-	-	-	-	-	-	-	-	سال ۴ دانشکده و بیشتر

بقیه جدول شماره ۱- آخرین مدرک تحصیلی برحسب سن و جنس و جمعیت ازده ساله به بالای حوزه سرشماری شاهیندو: آبانماه ۱۳۳۵ (نوامبر ۱۹۵۶)
(سن اظهار نشده نیز جزو جمع متین ازده ساله بیلا منظور شده است)

سن اظهار نشده	از ۲۵ ساله بیلا						از ۱۰ تا ۲۴ ساله				جمع ازده ساله بیلا	آخرین درجه تحصیلی و جنس
	۱۰ ساله بیلا	۱۱-۱۴ ساله	۱۵-۱۹ ساله	۲۰-۲۴ ساله	۲۵-۲۹ ساله	جمع	۱۰-۱۴ ساله	۱۵-۱۹ ساله	۲۰-۲۴ ساله	جمع		
۱۰	۲۲۵۴	۲۲۱۴	۲۸۰۰	۵۰۲۷	۱۱۰۷	۱۳۰۲۷	۶۰۷۹	۳۵۷۲	۴۳۸۱	۱۲۰۲۲	۳۵۵۸۵	بقیه نقاط حوزه سرشماری شاهیندو
												مرد و زن
												اشخاصیکه مدرک تحصیلی رسمی ندارند و یا درجه تحصیلی خود را اظهار نکرده اند
												سالهای ابتدائی
												سال ۱ ابتدائی
												سال ۲ ابتدائی
												سال ۳ ابتدائی
												سال ۴ ابتدائی
												سال ۵ ابتدائی
												سال ۶ ابتدائی
												سالهای متوسطه
												سال ۱ متوسطه
												سال ۲ متوسطه
												سال ۳ متوسطه
												سال ۴ متوسطه
												سال ۵ متوسطه
												سال ۶ متوسطه
												سالهای دانشکده
												سال ۱ دانشکده
												سال ۲ دانشکده
												سال ۳ دانشکده
												سال ۴ دانشکده و بیشتر
												سرد
												اشخاصیکه مدرک تحصیلی رسمی ندارند و یا درجه تحصیلی خود را اظهار نکرده اند
												سالهای ابتدائی
												سال ۱ ابتدائی
												سال ۲ ابتدائی
												سال ۳ ابتدائی
												سال ۴ ابتدائی
												سال ۵ ابتدائی
												سال ۶ ابتدائی
												سالهای متوسطه
												سال ۱ متوسطه
												سال ۲ متوسطه
												سال ۳ متوسطه
												سال ۴ متوسطه
												سال ۵ متوسطه
												سال ۶ متوسطه
												سالهای دانشکده
												سال ۱ دانشکده
												سال ۲ دانشکده
												سال ۳ دانشکده
												سال ۴ دانشکده و بیشتر

بقیه جدول شماره ۶- آخرین مدرک تحصیلی بر حسب سن و جنس درجه تحصیلات از ده ساله بیالای حوزه سرشماری شاهیندر (آبانماه ۱۳۳۵ تا نوامبر ۱۳۳۶) (سن اظهار نشده نیز جز جمع سنین از ده ساله بیالا منظور شده است)

ردیف	از ۲۰ ساله بیالا						از ۱۰ تا ۲۰ ساله				جمع از ده ساله بیالا	آخرین درجه تحصیلی و جنس
	۱۰-۱۵ ساله بیالا	۱۱-۱۵ ساله	۱۲-۱۵ ساله	۱۳-۱۵ ساله	۱۴-۱۵ ساله	جمع	۱۰-۱۵ ساله	۱۱-۱۵ ساله	۱۲-۱۵ ساله	جمع		
												بقیه نقاط حوزه سرشماری شاهیندر
												زن
												انحصاریکه مدرک تحصیلی رسمی ندارد و یا درجه تحصیلی خود را اظهار نکرده اند
												سالهای ابتدائی
												سال ۱ ابتدائی
												سال ۲ ابتدائی
												سال ۳ ابتدائی
												سال ۴ ابتدائی
												سال ۵ ابتدائی
												سال ۶ ابتدائی
												سالهای متوسطه
												سال ۱ متوسطه
												سال ۲ متوسطه
												سال ۳ متوسطه
												سال ۴ متوسطه
												سال ۵ متوسطه
												سال ۶ متوسطه
												سالهای دانشگاه
												سال ۱ دانشگاه
												سال ۲ دانشگاه
												سال ۳ دانشگاه
												سال ۴ دانشگاه و بیشتر

۱۱۰۵۰۴۳۰۰۵۰۱۰۱

جدول شماره ۷- وضع مذاهب بر حسب جنس در حوزه سرشماری شاهیندر (آبانماه ۱۳۳۵ تا نوامبر ۱۳۳۶)

مذاهب اهل تشیع	سایر مذاهب	زرتشتی	یهودی	مسیحی	سلمان	جمع	جنس
							کل حوزه سرشماری شاهیندر
۱۱	۳۰	۱	۱	۷	۵۹۰۱۳	۵۹۱۰۲	مرد و زن
۲۵	۱۵	۱	۱	۴	۳۰۰۶۵	۳۰۵۱۱	مرد
۲۴	۱۵	۱	-	۳	۲۸۰۴۸	۲۸۰۹۱	زن
							شهر شاهیندر
۱۰	۳۰	-	-	۵	۱۱۵۰	۱۱۵۵	مرد و زن
۲	۱۵	-	-	۲	۲۰۶۵	۲۱۱۶	مرد
۱۷	۱۵	-	-	۲	۲۰۵۵	۲۰۷۹	زن
							بقیه نقاط حوزه سرشماری شاهیندر
۱۳۹	-	۲	۱	۲	۵۱۸۶۳	۵۱۹۰۷	مرد و زن
۱۴۴	-	۱	۱	۱	۲۸۲۷۰	۲۸۳۹۵	مرد
۱۴۷	-	۱	-	۱	۲۶۰۹۳	۲۶۰۹۴	زن

بقیه جدول شماره ۶- آخرین مدرک تحصیلی برحسب سن و جنس در جمعیت ازده ساله بیالای حوزه سرشماری شامیندو: آبانماه ۱۳۳۰ (نوامبر ۱۹۵۶)
(سن اظهار نشده نیز جز جمع سنین ازده ساله بیالا منظور شده است)

سن اظهار نشده	از ۲۰ ساله بیالا						از ۱۰ تا ۲۴ ساله				جمع ازده ساله بیالا	آخرین درجه تحصیلی و جنس
	۱۰-۲۰ ساله بیالا	۱۱-۲۰ ساله	۱۲-۲۰ ساله	۱۳-۲۰ ساله	۱۴-۲۰ ساله	جمع	۱۰-۱۴ ساله	۱۵-۱۶ ساله	۱۷-۲۰ ساله	جمع		
۱۰	۲۲۵۴	۲۲۴۹	۲۸۰۰	۵۰۲۷	۹۱۰۷	۱۳۵۲۷	۴۰۷۹	۳۵۷۲	۴۳۸۱	۱۲۰۳۲	۳۵۵۸۵	آخرین درجه تحصیلی و جنس بقیه نقاط حوزه سرشماری شامیندو:
												مردون
												فازیکه مدرک تحصیلی رسمیه رند و یاد درجه تحصیلی خسود را بارنگرده اند
												های ابتدائی
												سال ۱ ابتدائی
												سال ۲ ابتدائی
												سال ۳ ابتدائی
												سال ۴ ابتدائی
												سال ۵ ابتدائی
												سال ۶ ابتدائی
												های متوسطه
												سال ۱ متوسطه
												سال ۲ متوسطه
												سال ۳ متوسطه
												سال ۴ متوسطه
												سال ۵ متوسطه
												سال ۶ متوسطه
												های دانشکده
												سال ۱ دانشکده
												سال ۲ دانشکده
												سال ۳ دانشکده
												سال ۴ دانشکده و بیشتر
												سرد
												اصیکه مدرک تحصیلی رسمیه رند و یاد درجه تحصیلی خسود را ارنگرده اند
۱	۱۲۹۸	۱۷۴۳	۱۸۷۰	۲۸۹۶	۴۵۷۲	۱۲۲۰۹	۱۶۹۲	۱۷۹۱	۲۲۶۲	۵۷۴۹	۱۸۰۵۹	های ابتدائی
												سال ۱ ابتدائی
												سال ۲ ابتدائی
												سال ۳ ابتدائی
												سال ۴ ابتدائی
												سال ۵ ابتدائی
												سال ۶ ابتدائی
												های متوسطه
												سال ۱ متوسطه
												سال ۲ متوسطه
												سال ۳ متوسطه
												سال ۴ متوسطه
												سال ۵ متوسطه
												سال ۶ متوسطه
												های دانشکده
												سال ۱ دانشکده
												سال ۲ دانشکده
												سال ۳ دانشکده
												سال ۴ دانشکده و بیشتر

بقيه جدول شماره ۱- آخرین مدرک تحصیلی برحسب سن و جنس درجه تحصیلی از ده ساله بیالای حوزه سرشماری شاهیندژ آبانماه ۱۳۳۵ تا نوامبر ۱۳۳۶ (سن اظهار نشده نیز جز جمع سنین از ده ساله بیالا منظور شده است)

نظر	از ۱۰ تا ۲۴ سال					از ۲۵ ساله بیالا					جمع از ده ساله بیالا	آخرین درجه تحصیلی و جنس
	جمع	۱۰-۱۴ ساله	۱۵-۱۹ ساله	۲۰-۲۴ ساله	جمع	۲۵-۲۹ ساله	۳۰-۳۴ ساله	۳۵-۳۹ ساله	۴۰-۴۴ ساله	۴۵ ساله بیالا		
۴	۱۲۸۶	۲۱۱۵	۱۷۸۲	۲۳۸۷	۱۱۳۲۸	۴۵۳۵	۲۲۰۱	۱۹۳۰	۱۶۰۶	۱۰۶۱	۱۷۰۲۱	بقیه نقاط حوزه سرشماری شاهیندژ زن
												انحصاریکه مدرک تحصیلی رسمی ندارد و یا درجه تحصیلی خود را اظهار نکرده اند
												سالهای ابتدایی
	۱	۱										سال ۱ ابتدایی
	۶	۵	۱									سال ۲ ابتدایی
	۱۳	۱۱	۲									سال ۳ ابتدایی
	۲۲	۲۵	۲	۳	۴							سال ۴ ابتدایی
	۲۶	۱۴	۱۴	۴	۴							سال ۵ ابتدایی
	۳۳	۱	۱۴	۱۰	۴							سال ۶ ابتدایی
												سالهای متوسطه
												سال ۱ متوسطه
												سال ۲ متوسطه
	۲	۱		۱	۱							سال ۳ متوسطه
	۱				۱							سال ۴ متوسطه
												سال ۵ متوسطه
												سال ۶ متوسطه
												سالهای دانشگاه
												سال ۱ دانشگاه
												سال ۲ دانشگاه
												سال ۳ دانشگاه
												سال ۴ دانشگاه و بیشتر

۱۱۰۱۰۵۰۴۲۰۴۳۰۱۸

جدول شماره ۲- وضع مذاهب برحسب جنس و حوزه سرشماری شاهیندژ آبانماه ۱۳۳۵ تا نوامبر ۱۳۳۶

مذاهب اظم نشده	سایر مذاهب	نژادشناس	چوچوی	سپس	سلطان	جمع	جنس
							<u>کل حوزه سرشماری شاهیندژ</u>
۱۱	۳۱	۲	۱	۲	۵۹۰۱۳	۵۹۱۰۲	مرد زن
۲۵	۱۵	۱	۱	۴	۳۰۴۱۵	۳۰۵۱۱	مرد
۲۴	۱۵	۱	-	۲	۲۸۵۱۸	۲۸۵۹۱	زن
							<u>شهر شاهیندژ</u>
۱۰	۳۰	-	-	۵	۴۱۵۰	۴۱۶۵	مرد زن
۲	۱۵	-	-	۳	۲۰۱۵	۲۱۱۶	مرد
۲۷	۱۵	-	-	۲	۲۰۵۵	۲۰۷۹	زن
							<u>بقیه نقاط حوزه سرشماری شاهیندژ</u>
۷۴۱	-	۲	۱	۲	۵۴۸۱۳	۵۴۹۰۷	مرد زن
۲۶۱	-	۱	۱	۱	۲۸۳۲۰	۲۸۳۶۵	مرد
۱۷۷	-	۱	-	۱	۲۶۱۹۳	۲۶۵۱۲	زن

جدول شماره ۸- توزیع جمعیت مقیم حوزة سرشماری شاهیندژ فنکیک شهرستان یا کشور محل تولد : آبان ماه ۱۳۳۰ (نوامبر ۱۹۵۱)

شهرستان یا کشور محل تولد	تعداد	چند درصد	شهرستان یا کشور محل تولد	تعداد	چند درصد	شهرستان یا کشور محل تولد	تعداد	چند درصد
کل جمعیت حوزة سرشماری	۵۹۱۰۱	۱۰۰٪	شوی	۱۱	۰/۰۱	شهرستان یا کشور محل تولد	۱	۰/۰۰۱
متولدین در این حوزة سرشماری	۵۱۹۳۵	۸۷/۷	داراب	۱	۰/۰۰۱	شهرستان یا کشور محل تولد	۱	۰/۰۰۱
متولدین در سایر شهرستانها	۷۱۶۶	۱۲/۳	دامغان	۱	۰/۰۰۱	شهرستان یا کشور محل تولد	۱	۰/۰۰۱
متولدین در کشورهای خارجی	۱۱	۰/۰۲	کرج	۱	۰/۰۰۱	شهرستان یا کشور محل تولد	۱	۰/۰۰۱
محل تولد اظهار نشده	۵۰	۰/۰۸	سازم	۱	۰/۰۰۱	شهرستان یا کشور محل تولد	۱	۰/۰۰۱
جمع متولدین در شهرستانهای مجاور	۱۰۴۲۱	۱۷/۴	سازم	۱	۰/۰۰۱	شهرستان یا کشور محل تولد	۱	۰/۰۰۱
گوس (بجاری)	۱	۰/۰۰۰۱	سازم	۱	۰/۰۰۱	شهرستان یا کشور محل تولد	۱	۰/۰۰۱
زنجان	۳۴۲	۰/۵۷	سازم	۱	۰/۰۰۱	شهرستان یا کشور محل تولد	۱	۰/۰۰۱
سقز	۲۶۷	۰/۴۵	سازم	۱	۰/۰۰۱	شهرستان یا کشور محل تولد	۱	۰/۰۰۱
سنندج	۶۹۱	۱/۱	سازم	۱	۰/۰۰۱	شهرستان یا کشور محل تولد	۱	۰/۰۰۱
مرغه	۲۶۷۶	۴/۵	سازم	۱	۰/۰۰۱	شهرستان یا کشور محل تولد	۱	۰/۰۰۱
مهاباد	۱۲۴	۰/۲	سازم	۱	۰/۰۰۱	شهرستان یا کشور محل تولد	۱	۰/۰۰۱
هشتگرد	۳۲۵	۰/۵۳	سازم	۱	۰/۰۰۱	شهرستان یا کشور محل تولد	۱	۰/۰۰۱
جمع متولدین در شهرستانهای غیرمجاور	۵۴۰	۰/۹۱	سازم	۱	۰/۰۰۱	شهرستان یا کشور محل تولد	۱	۰/۰۰۱
آبادان	-	-	سازم	۱	۰/۰۰۱	شهرستان یا کشور محل تولد	۱	۰/۰۰۱
آباد	-	-	سازم	۱	۰/۰۰۱	شهرستان یا کشور محل تولد	۱	۰/۰۰۱
آمل	-	-	سازم	۱	۰/۰۰۱	شهرستان یا کشور محل تولد	۱	۰/۰۰۱
اراک	-	-	سازم	۱	۰/۰۰۱	شهرستان یا کشور محل تولد	۱	۰/۰۰۱
اردبیل	۸	۰/۰۱۳	سازم	۱	۰/۰۰۱	شهرستان یا کشور محل تولد	۱	۰/۰۰۱
اردستان	-	-	سازم	۱	۰/۰۰۱	شهرستان یا کشور محل تولد	۱	۰/۰۰۱
ارمیران (اهر)	۱۰	۰/۰۱۷	سازم	۱	۰/۰۰۱	شهرستان یا کشور محل تولد	۱	۰/۰۰۱
اصفهان	۴	۰/۰۰۷	سازم	۱	۰/۰۰۱	شهرستان یا کشور محل تولد	۱	۰/۰۰۱
البرز	-	-	سازم	۱	۰/۰۰۱	شهرستان یا کشور محل تولد	۱	۰/۰۰۱
اهواز	۲	۰/۰۰۳	سازم	۱	۰/۰۰۱	شهرستان یا کشور محل تولد	۱	۰/۰۰۱
ایرانشهر	-	-	سازم	۱	۰/۰۰۱	شهرستان یا کشور محل تولد	۱	۰/۰۰۱
ایلام	-	-	سازم	۱	۰/۰۰۱	شهرستان یا کشور محل تولد	۱	۰/۰۰۱
ایل	-	-	سازم	۱	۰/۰۰۱	شهرستان یا کشور محل تولد	۱	۰/۰۰۱
بافت	-	-	سازم	۱	۰/۰۰۱	شهرستان یا کشور محل تولد	۱	۰/۰۰۱
بجنورد	-	-	سازم	۱	۰/۰۰۱	شهرستان یا کشور محل تولد	۱	۰/۰۰۱
بروجرد	-	-	سازم	۱	۰/۰۰۱	شهرستان یا کشور محل تولد	۱	۰/۰۰۱
بم	-	-	سازم	۱	۰/۰۰۱	شهرستان یا کشور محل تولد	۱	۰/۰۰۱
بندر بابلوی	-	-	سازم	۱	۰/۰۰۱	شهرستان یا کشور محل تولد	۱	۰/۰۰۱
بندر عباس	۲	۰/۰۰۳	سازم	۱	۰/۰۰۱	شهرستان یا کشور محل تولد	۱	۰/۰۰۱
بندر لنگه	-	-	سازم	۱	۰/۰۰۱	شهرستان یا کشور محل تولد	۱	۰/۰۰۱
بوشهر	-	-	سازم	۱	۰/۰۰۱	شهرستان یا کشور محل تولد	۱	۰/۰۰۱
بهبهان	-	-	سازم	۱	۰/۰۰۱	شهرستان یا کشور محل تولد	۱	۰/۰۰۱
بهبهر	-	-	سازم	۱	۰/۰۰۱	شهرستان یا کشور محل تولد	۱	۰/۰۰۱
پیرانشهر	-	-	سازم	۱	۰/۰۰۱	شهرستان یا کشور محل تولد	۱	۰/۰۰۱
تبریز	۱۴۲	۰/۲۴	سازم	۱	۰/۰۰۱	شهرستان یا کشور محل تولد	۱	۰/۰۰۱
تربت جام	-	-	سازم	۱	۰/۰۰۱	شهرستان یا کشور محل تولد	۱	۰/۰۰۱
تربت حیدریه	-	-	سازم	۱	۰/۰۰۱	شهرستان یا کشور محل تولد	۱	۰/۰۰۱
توسرکان	۲	۰/۰۰۳	سازم	۱	۰/۰۰۱	شهرستان یا کشور محل تولد	۱	۰/۰۰۱
تهران	۲۲	۰/۰۳۷	سازم	۱	۰/۰۰۱	شهرستان یا کشور محل تولد	۱	۰/۰۰۱
جاسک	-	-	سازم	۱	۰/۰۰۱	شهرستان یا کشور محل تولد	۱	۰/۰۰۱
چهرم	-	-	سازم	۱	۰/۰۰۱	شهرستان یا کشور محل تولد	۱	۰/۰۰۱
چابهار	-	-	سازم	۱	۰/۰۰۱	شهرستان یا کشور محل تولد	۱	۰/۰۰۱
چهارمحال (شیراز)	۱	۰/۰۰۱	سازم	۱	۰/۰۰۱	شهرستان یا کشور محل تولد	۱	۰/۰۰۱
خرم آباد	-	-	سازم	۱	۰/۰۰۱	شهرستان یا کشور محل تولد	۱	۰/۰۰۱
خرمشهر	-	-	سازم	۱	۰/۰۰۱	شهرستان یا کشور محل تولد	۱	۰/۰۰۱
خلخال	۶	۰/۰۱	سازم	۱	۰/۰۰۱	شهرستان یا کشور محل تولد	۱	۰/۰۰۱
کرج	-	-	سازم	۱	۰/۰۰۱	شهرستان یا کشور محل تولد	۱	۰/۰۰۱
کرمان	-	-	سازم	۱	۰/۰۰۱	شهرستان یا کشور محل تولد	۱	۰/۰۰۱
کرمانشاه	۱	۰/۰۰۱	سازم	۱	۰/۰۰۱	شهرستان یا کشور محل تولد	۱	۰/۰۰۱
محل تولد اظهار نشده	۵۰	۰/۰۸	سازم	۱	۰/۰۰۱	شهرستان یا کشور محل تولد	۱	۰/۰۰۱
شهرستان اظهار نشده	۵۰	۰/۰۸	سازم	۱	۰/۰۰۱	شهرستان یا کشور محل تولد	۱	۰/۰۰۱
شهرستان یا کشور اظهار نشده	۵۰	۰/۰۸	سازم	۱	۰/۰۰۱	شهرستان یا کشور محل تولد	۱	۰/۰۰۱

• - ارقام این شهرستان جز "متولدین در شهرستانهای مجاور" نشان داده شده است •
 • - ارقام این شهرستان جز "متولدین در این حوزة سرشماری" نشان داده شده است •
 • - در رویه جمع اقتران ۱۰۰ باشد. عدد درصد نشان داده نمیشود •

۱۳ - ۳۳ - ۱۰۰ - ۱ - ۱۰

جدول شماره ۱ - چگونگی محل تولد بر حسب سن در جمعیت بقم حوزه سرشماری شاهیندر: آبانماه ۱۳۳۵ (نوامبر ۱۹۵۶)

محل اظهار	محل تولد	تولدین در سایر حوزه های سرشماری		تولدین در این حوزه سرشماری		جمع	سن
		غیر مجاور این حوزه	مجاور این حوزه	چند درصد	تعداد		
<u>کل حوزه سرشماری شاهیندر</u>							
۵۰	۴۱	۵۴۰	۴۰۲۶	۹۲/۱	۵۴۱۳۵	۵۴۱۰۲	کلیه سنین
-	-	۲۰	۲۱۵	۹۷/۰	۱۰۴۵۷	۱۰۷۸۲	کثر از ۵ ساله
-	-	۳	۴۰	۹۷/۷	۱۷۸۷	۱۸۳۰	کثر از یکساله
-	-	۲۷	۳۵۵	۹۶/۸	۸۶۷۰	۸۹۵۲	۱- ۱ ساله
۸	-	۷۵	۸۰۷	۹۳/۷	۱۳۳۳۶	۱۴۱۲۶	۵- ۱۴ ساله
۸	۲	۷۶	۶۲۲	۹۱/۸	۷۱۳۷	۸۶۶۶	۱۵- ۲۴ ساله
۸	۱۷	۱۱۶	۸۰۴	۹۰/۵	۶۰۲۵	۶۶۷۰	۲۵- ۳۴ ساله
۱۱	۴	۶۲	۵۵۱	۸۸/۰	۴۸۴۰	۵۴۹۸	۳۵- ۴۴ ساله
۶	۷	۶۵	۳۸۲	۸۸/۶	۳۶۶۴	۴۱۵۴	۴۵- ۵۴ ساله
۵	۷	۶۱	۳۱۰	۸۷/۰	۳۱۰۷	۳۵۷۰	۵۵- ۶۴ ساله
۵	۳	۲۵	۱۸۴	۹۰/۸	۲۱۲۴	۲۳۴۰	۶۵ ساله بیلا
-	-	-	۱	*	۱۵	۱۶	سن اظهار نشده
<u>شهر شاهیندر</u>							
۴۷	۱۲	۱۲۸	۷۴۸	۷۷/۷	۳۴۶۰	۴۱۹۵	کلیه سنین
-	-	۴	۳۲	۹۵/۱	۶۹۷	۷۳۳	کثر از ۵ ساله
-	-	۱	۱	۹۸/۱	۱۰۶	۱۰۸	کثر از یکساله
-	-	۲	۳۱	۹۴/۷	۵۶۱	۶۲۵	۱- ۱ ساله
۷	-	۱۵	۱۸۲	۸۶/۷	۶۰۸	۱۱۳۴	۵- ۱۴ ساله
۷	-	۱۸	۱۳۲	۷۶/۲	۵۰۲	۶۵۹	۱۵- ۲۴ ساله
۸	۵	۲۴	۱۷۰	۶۶/۸	۴۷۸	۶۸۵	۲۵- ۳۴ ساله
۱۱	-	۲۵	۱۰۵	۶۴/۲	۲۵۳	۳۶۴	۳۵- ۴۴ ساله
۶	۱	۲۴	۲۴	۷۰/۷	۲۲۹	۳۴۴	۴۵- ۵۴ ساله
۵	۴	۱۲	۴۲	۶۸/۸	۱۳۶	۲۰۲	۵۵- ۶۴ ساله
۳	۲	۶	۲۱	*	۵۳	۸۵	۶۵ ساله بیلا
-	-	-	-	*	۱	۱	سن اظهار نشده
<u>بقیه نقاط حوزه سرشماری شاهیندر</u>							
۳	۲۹	۴۱۲	۳۲۸۸	۹۳/۴	۵۱۱۷۵	۵۴۱۰۷	کلیه سنین
-	-	۲۶	۲۶۳	۹۷/۱	۱۷۶۰	۱۰۰۴۹	کثر از ۵ ساله
-	-	۲	۳۹	۹۷/۶	۱۶۸۱	۱۷۲۴	کثر از یکساله
-	-	۲۴	۲۶۴	۹۷/۰	۸۰۷۶	۸۳۲۷	۱- ۱ ساله
۱	-	۶۰	۶۲۵	۹۴/۷	۱۲۳۲۸	۱۳۰۱۴	۵- ۱۴ ساله
۱	۳	۵۸	۴۹۰	۹۲/۱	۷۴۳۵	۷۶۸۷	۱۵- ۲۴ ساله
-	۱۲	۹۲	۶۳۴	۹۲/۵	۸۵۴۷	۹۲۸۵	۲۵- ۳۴ ساله
-	۴	۶۷	۴۱۶	۸۹/۶	۴۵۸۷	۵۱۰۴	۳۵- ۴۴ ساله
-	۶	۴۱	۳۱۸	۹۰/۵	۳۴۶۵	۳۸۳۰	۴۵- ۵۴ ساله
-	۳	۴۹	۳۱۸	۸۸/۱	۲۹۶۸	۳۳۶۸	۵۵- ۶۴ ساله
۱	۱	۱۶	۱۶۳	۹۱/۸	۱۰۷۶	۲۶۵۵	۶۵ ساله بیلا
-	-	-	۱	*	۱۴	۱۵	سن اظهار نشده

* - در مواردی که جمع کثر از ۱۰۰ باشد چند درصد نشان داده نمیشود.

۳۱ - ۴۵ - ۴۴ - ۵۵ - ۱۰۰۳ - ۱۰۱

جدول شماره ۱۰ - وضع فعالیت اقتصادی بر حسب سن و جنس در جمعیت از ده ساله به بالای حوزه سرشماری شاهیندو: آبانماه ۱۳۳۵ (توامیتر ۱۹۵۶)
(سن اظهار نشده نیز جزو جمع سنین از ده ساله به بالا منظور شده است)

غیرفعال از نظر اقتصادی				فعال از نظر اقتصادی				جمع کل	سن و جنس
متفرقه	محصل	زن خانه دار	جمع	در جستجوی کار	شاغل بکار	چند درصد	جمع		
مردوزن									
جمع از ده ساله به بالا									
۳ ۴۳۴	۸۱۷	۱۵ ۴۰۶	۱۱ ۱۵۷	۷۱۷	۱۹ ۴۶۶	۵۰/۱	۱۹ ۷۳۳	۳۹ ۳۹۰	
۱ ۷۱۶	۵۷۸	۱ ۳۸۸	۳ ۶۸۲	۳۷	۱ ۴۷۷	۲۹/۱	۱ ۵۱۴	۵ ۱۶۶	
۴۴	۱۷۷	۱ ۷۴۲	۱ ۹۶۳	۶۶	۲ ۰۹۳	۵۲/۶	۲ ۱۵۹	۴ ۱۶۲	
۴۱	۲۳	۲ ۳۴۹	۲ ۴۱۳	۲۷	۲ ۰۸۴	۴۶/۷	۲ ۱۱۱	۴ ۵۲۴	
۱۰۲	۴	۴ ۳۸۱	۴ ۴۸۷	۵۲	۵ ۴۳۱	۵۵/۰	۵ ۴۸۳	۹ ۹۷۰	
۷۹	-	۲ ۱۱۰	۲ ۱۸۹	۳۰	۲ ۲۷۹	۶۰/۲	۲ ۳۰۹	۵ ۴۹۸	
۱۶۰	-	۱ ۸۰۰	۱ ۹۶۰	۱۴	۲ ۱۸۰	۵۲/۸	۲ ۱۹۴	۴ ۱۴۴	
۴۵۳	۶	۱ ۲۲۱	۱ ۶۸۰	۲۵	۱ ۸۶۵	۵۲/۱	۱ ۸۹۰	۲ ۵۷۰	
۸۲۷	۲۹	۴۰۳	۱ ۲۶۹	۱۶	۱ ۰۵۵	۴۵/۸	۱ ۰۷۱	۲ ۲۴۰	
۲	-	۱۲	۱۴	-	۲	•	۲	۱۶	
۱۵/۰	۱۳/۵	۳۰/۱	۲۸/۱	۲۵/۸	۳۲/۵	-	۳۲/۴	۳۰/۱	
سنین									
جمع از ده ساله به بالا									
۱ ۵۹۰	۶۳۵	-	۲ ۲۲۵	۲۶۲	۱۷ ۸۸۲	۸۹/۱	۱۸ ۱۴۴	۲۰ ۳۶۹	
۱۸۹	۴۵۶	-	۱ ۴۴۵	۳۴	۱ ۴۲۰	۴۸/۴	۱ ۴۵۴	۲ ۷۶۹	
۶۶	۱۵۵	-	۱۸۱	۶۵	۱ ۸۸۱	۶۱/۵	۱ ۹۴۶	۲ ۱۲۷	
۲۸	۲۰	-	۴۸	۲۷	۱ ۸۶۰	۶۷/۵	۱ ۸۸۷	۱ ۹۳۵	
۶۵	۴	-	۶۹	۵۲	۴ ۶۶۹	۹۸/۶	۵ ۰۲۱	۵ ۰۹۰	
۳۹	-	-	۳۹	۳۰	۳ ۰۴۷	۹۸/۷	۳ ۰۷۷	۲ ۱۱۶	
۴۴	-	-	۴۴	۱۳	۲ ۰۲۲	۹۷/۶	۲ ۰۳۵	۲ ۰۷۹	
۸۶	-	-	۸۶	۲۵	۱ ۷۶۵	۹۵/۴	۱ ۷۹۰	۱ ۸۷۶	
۳۱۲	-	-	۳۱۲	۱۶	۱ ۰۱۷	۷۶/۸	۱ ۰۳۳	۱ ۳۴۵	
۱	-	-	۱	-	۱	•	۱	۲	
۱۴/۰	۱۳/۵	-	۱۳/۸	۲۶/۱	۲۲/۸	-	۲۲/۷	۳۱/۵	
زن									
جمع از ده ساله به بالا									
۱ ۸۸۴	۱۸۲	۱۵ ۴۰۶	۱۷ ۴۳۲	۵	۱ ۵۸۴	۸/۴	۱ ۵۸۹	۱۹ ۰۲۱	
۷۲۷	۱۲۲	۱ ۳۸۸	۲ ۲۳۷	۳	۱۵۷	۶/۷	۱۶۰	۲ ۳۹۷	
۱۸	۲۲	۱ ۷۴۲	۱ ۷۸۲	۱	۲۱۲	۱۰/۷	۲۱۳	۱ ۹۶۵	
۱۳	۳	۲ ۳۴۹	۲ ۳۶۵	-	۲۲۴	۸/۷	۲۲۴	۲ ۵۸۹	
۳۷	-	۴ ۳۸۱	۴ ۴۱۸	-	۴۶۲	۹/۵	۴۶۲	۴ ۸۸۰	
۴۰	-	۲ ۱۱۰	۲ ۱۵۰	-	۲۳۲	۹/۷	۲۳۲	۲ ۳۸۲	
۱۱۶	-	۱ ۸۰۰	۱ ۹۱۶	۱	۱۵۸	۷/۷	۱۵۹	۲ ۰۷۵	
۳۶۷	۶	۱ ۲۲۱	۱ ۵۹۴	-	۱۰۰	۵/۶	۱۰۰	۱ ۶۹۴	
۵۲۵	۲۹	۴۰۳	۹۵۷	-	۲۸	۳/۸	۲۸	۹۶۵	
۱	-	۱۲	۱۳	-	۱	•	۱	۱۴	
۵۲/۵	۱۳/۷	۳۰/۱	۳۰/۳	•	۲۹/۳	-	۲۹/۳	۳۰/۲	

- در مواردیکه جمع کل گستر از ۱۰۰ باشد چند درصد و بانه نشان داده میشود.

بقیه جدول شماره ۱۰ - وضع فعالیت اقتصادی بر حسب سن و جنس در جمعیت ازده ساله به بالای حوزه سرشماری شاهیندو: آبانماه ۱۳۳۰ (نوامبر ۱۹۵۱)
(سن اظهار نشده نیز جز جمع سنین ازده ساله بیلا منظور شده است)

غیرفعال از نظر اقتصادی				فعال از نظر اقتصادی				جمع کل	سن و جنس
محصل	از خاندان	جمع	در جستجوی کار	شامل بکار	چند درصد	جمع			
۳۱	۲۷۷	۱۰۷۳	۱۰۸۱	۳۸	۱۱۷۱	۴۳/۵	۱۲۱۷	۲۷۹۸	شهر شاهیندو
									مردوزن
									جمع ازده ساله بیلا
۷۴	۲۳۱	۸۳	۳۹۶	۱	۴۶	۱۱/۶	۵۲	۴۱۸	۱۰-۱۴ ساله
۳	۸۷	۱۵۳	۲۴۲	۱	۲۱	۲۸/۵	۲۷	۳۴۰	۱۵-۱۹ ساله
۲	۱۵	۱۷۰	۱۸۷	۱	۱۲۶	۴۱/۴	۱۲۳	۳۱۹	۲۰-۲۴ ساله
۶	۱	۳۱۴	۳۲۴	۱	۳۵۵	۵۲/۷	۳۶۱	۶۸۵	۲۵-۳۴ ساله
۵	-	۱۶۴	۱۶۹	۵	۲۲۰	۵۷/۱	۲۲۵	۳۹۹	۳۵-۴۴ ساله
۸	-	۱۷۴	۱۷۲	۱	۱۱۱	۵۶/۳	۱۹۳	۳۲۴	۴۵-۵۴ ساله
۱۳	۶	۶۵	۸۴	۱	۱۱۲	۵۸/۴	۱۱۸	۲۰۲	۵۵-۶۴ ساله
۱۷	۲۹	-	۴۶	۲	۳۷	*	۳۹	۸۵	۶۵ ساله بیلا
-	-	-	-	-	۱	*	۱	۱	سن اظهار نشده
۱/۷	۱۴/۰	۲۹/۲	۲۴/۱	*	۳۴/۲	-	۳۴/۱	۲۶/۲	میان سن
۵۷	۲۴۱	-	۲۹۸	۳۸	۱۰۹۱	۷۱/۲	۱۱۳۷	۱۴۳۵	مرد
									جمع ازده ساله بیلا
۲۲	۱۶۰	-	۱۹۲	۱	۳۳	۱۶/۱	۳۹	۲۳۱	۱۰-۱۴ ساله
۱	۶۸	-	۶۹	۱	۸۷	۵۷/۱	۹۳	۱۶۲	۱۵-۱۹ ساله
۱	۱۲	-	۱۳	۱	۱۱۶	۱۰/۴	۱۲۳	۱۳۵	۲۰-۲۴ ساله
۶	۱	-	۷	۱	۳۲۷	۹۸/۰	۳۳۳	۳۵۰	۲۵-۳۴ ساله
۳	-	-	۳	۵	۲۰۹	۶۸/۱	۲۱۴	۲۱۷	۳۵-۴۴ ساله
۲	-	-	۲	۱	۱۷۶	۹۸/۶	۱۷۷	۱۷۹	۴۵-۵۴ ساله
۲	-	-	۳	۱	۱۰۵	۹۷/۴	۱۱۱	۱۱۴	۵۵-۶۴ ساله
۹	-	-	۹	۲	۳۵	*	۳۷	۴۶	۶۵ ساله بیلا
-	-	-	-	-	۱	*	۱	۱	سن اظهار نشده
*	۱۳/۸	-	۱۳/۱	*	۳۴/۳	-	۳۴/۲	۳۰/۴	میان سن
۴	۱۳۹	۱۰۷۳	۱۳۸۳	-	۸۰	۵/۶	۸۰	۱۳۶۳	زن
									جمع ازده ساله بیلا
۲	۷۹	۸۳	۲۰۴	-	۱۳	۶/۰	۱۳	۲۱۷	۱۰-۱۴ ساله
۲	۱۹	۱۵۳	۱۷۴	-	۴	۲/۲	۴	۱۷۸	۱۵-۱۹ ساله
۱	۳	۱۷۰	۱۷۴	-	۱۰	۵/۴	۱۰	۱۸۴	۲۰-۲۴ ساله
۳	-	۳۱۴	۳۱۷	-	۱۸	۵/۴	۱۸	۳۳۵	۲۵-۳۴ ساله
۲	-	۱۶۴	۱۶۶	-	۱۱	۶/۲	۱۱	۱۷۷	۳۵-۴۴ ساله
۶	-	۱۷۴	۱۳۰	-	۱۵	۱۰/۳	۱۵	۱۴۵	۴۵-۵۴ ساله
۵	۶	۶۵	۸۱	-	۷	*	۷	۸۸	۵۵-۶۴ ساله
۸	۲۹	-	۳۷	-	۲	*	۲	۴۶	۶۵ ساله بیلا
-	-	-	-	-	-	-	-	-	سن اظهار نشده
*	۱۴/۳	۲۱/۲	۲۷/۸	-	*	-	*	۲۸/۱	میان سن

* - در مواردیکه جمع کل کمتر از ۱۰۰ باشد چند درصد و میان نشان داده نشده است.

بقیه جدول شماره ۱۰- وضع فعالیت اقتصادی بر حسب سن و جنس در جمعیت ازده ساله به بالای حوزه سرشماری شاهیندو: آبانماه ۱۳۳۵ (توامیر ۱۹۵۶)
(سن اظهار نشده نیز جز جمع سنین ازده ساله به بالا منظور شده است)

سن و جنس	جمع کل	فعال از نظر اقتصادی			غیرفعال از نظر اقتصادی			
		جمع	چند درصد	شاغل بکار	در جمعیت جوی کار	جمع	زن خانه دار	تحصیل
بقیه نقاط حوزه سرشماری شاهیندو								
مردوزن								
جمع ازده ساله به بالا	۵۶ ۵۱۲	۱۸ ۵۱۶	۲۲/۷	۱۸ ۲۸۷	۲۲۹	۱۸ ۰۷۶	۱۴ ۲۳۲	۴۴۰
۱-۱۴ ساله	۴ ۷۴۸	۱ ۴۶۲	۳۰/۸	۱ ۴۳۱	۳۱	۳ ۲۸۶	۱ ۳۰۵	۳۲۹
۱-۱۹ ساله	۳ ۷۸۲	۲ ۰۶۲	۵۴/۵	۲ ۰۰۲	۶۰	۱ ۷۲۰	۱ ۵۸۹	۶۰
۱-۲۴ ساله	۴ ۲۰۰	۱ ۱۷۹	۴۷/۱	۱ ۹۵۸	۲۱	۲ ۲۲۶	۲ ۱۷۹	۸
۱-۲۴ ساله	۹ ۲۸۵	۵ ۱۲۲	۵۵/۲	۵ ۰۷۶	۴۶	۴ ۱۶۳	۴ ۰۶۷	۳
۱-۳۴ ساله	۵ ۱۰۴	۳ ۰۸۱	۶۰/۴	۳ ۰۵۹	۲۵	۲ ۰۲۰	۱ ۹۴۶	-
۱-۴۴ ساله	۳ ۸۳۰	۲ ۰۰۲	۵۲/۲	۱ ۹۸۹	۱۳	۱ ۸۲۸	۱ ۶۷۶	-
۱-۴۴ ساله	۳ ۳۶۸	۱ ۷۷۲	۵۲/۶	۱ ۷۵۲	۱۹	۱ ۵۹۶	۱ ۱۵۶	-
۱-۶ ساله به بالا	۲ ۲۵۵	۱ ۰۲۲	۴۵/۸	۱ ۰۱۸	۱۴	۱ ۲۲۳	۶۰۲	-
ن اظهار نشده	۱۵	۱	*	۱	-	۱۴	۱۲	-
نه سنی	۴۸/۰	۳۲/۳	-	۳۲/۴	۲۵/۵	۲۹/۳	۳۰/۲	۱۳/۲
مرد								
جمع ازده ساله به بالا	۱۸ ۹۳۴	۱۷ ۰۰۷	۸۹/۸	۱۶ ۷۸۲	۲۲۴	۱۶ ۶۵۷	-	۳۹۴
۱-۱۴ ساله	۲ ۵۶۸	۱ ۳۱۵	۵۱/۲	۱ ۲۸۷	۲۸	۱ ۲۵۲	-	۲۹۶
۱-۱۹ ساله	۱ ۹۶۵	۱ ۸۵۲	۹۴/۳	۱ ۷۹۴	۵۱	۱ ۷۴۳	-	۸۷
۱-۲۴ ساله	۱ ۸۰۰	۱ ۷۶۵	۹۸/۱	۱ ۷۴۴	۲۱	۱ ۷۲۳	-	۸
۱-۲۴ ساله	۴ ۷۴۰	۴ ۶۷۸	۹۸/۷	۴ ۶۳۲	۴۶	۴ ۶۳۲	-	۳
۱-۳۴ ساله	۲ ۸۹۹	۲ ۸۶۳	۹۸/۸	۲ ۸۳۸	۲۵	۲ ۸۱۳	-	-
۱-۴۴ ساله	۱ ۹۰۰	۱ ۸۵۸	۹۷/۸	۱ ۸۴۶	۱۲	۱ ۸۳۴	-	-
۱-۴۴ ساله	۱ ۷۱۲	۱ ۶۷۹	۹۵/۳	۱ ۶۶۰	۱۹	۱ ۶۴۰	-	-
۱-۶ ساله به بالا	۱ ۲۹۹	۹۹۶	۷۶/۷	۹۸۲	۱۴	۹۸۲	-	-
ن اظهار نشده	۱	-	-	-	-	۱	-	-
نه سنی	۳۵/۶	۳۲/۶	-	۳۲/۷	۲۵/۱	۳۲/۸	-	۱۶/۶
زن								
جمع ازده ساله به بالا	۱۷ ۶۵۸	۱ ۵۰۹	۸/۵	۱ ۵۰۴	۵	۱ ۶۱۴	۱۴ ۳۳۲	۴۶
۱-۱۴ ساله	۲ ۱۸۰	۱۴۷	۶/۷	۱۴۴	۳	۲۰۳	۱ ۳۰۵	۴۳
۱-۱۹ ساله	۱ ۸۱۷	۲۰۹	۱۱/۵	۲۰۸	۱	۱ ۶۰۸	۱ ۵۸۹	۳
۱-۲۴ ساله	۲ ۴۰۵	۲۱۴	۸/۶	۲۱۴	-	۲ ۱۹۹	۲ ۱۷۹	-
۱-۲۴ ساله	۴ ۵۴۵	۴۴۴	۹/۸	۴۴۴	-	۴ ۱۰۱	۴ ۰۶۷	-
۱-۳۴ ساله	۲ ۲۰۵	۲۲۱	۱۰/۰	۲۲۱	-	۱ ۹۸۴	۱ ۹۴۶	-
۱-۴۴ ساله	۱ ۹۳۰	۱۴۴	۷/۵	۱۴۳	۱	۱ ۷۸۶	۱ ۶۷۶	-
۱-۴۴ ساله	۱ ۶۰۶	۹۳	۵/۸	۹۳	-	۱ ۵۱۲	۱ ۱۵۶	-
۱-۶ ساله به بالا	۹۵۶	۳۶	۳/۸	۳۶	-	۹۲۰	۶۰۲	-
ن اظهار نشده	۱۴	۱	*	۱	-	۱۲	۱۲	-
نه سنی	۳۰/۳	۲۲/۱	-	۲۲/۱	*	۳۰/۵	۳۰/۲	*

در مواردیکه جمع کل کمتر از ۱۰۰ باشد چند درصد و میان نشان داده میشود.

جدول شماره ۱۱ - تقسیمات عمده مشاغل بر حسب سن و جنس در جمعیت مشاغل بکارآمده ساله بهایای حوزه سرشماری شاهیندرآباد نامه ۱۳۳۵ (توامبر ۱۹۵۶)
(سن اظهار نشده نیز جزا جمع سنین ازده ساله بهیالا منظور شده است)

سن اظهار نشده	۱۰-۱۴ ساله	۱۵-۲۴ ساله	۲۵-۴۴ ساله	۴۵-۶۴ ساله	۶۵-۸۴ ساله	۸۵-۹۴ ساله	جمع ازده ساله بهیالا	تقسیمات عمده مشاغل و جنس
کل حوزه سرشماری شاهیندر								
مردان								
جمع مشاغلین								
۲	۱۰۰۵	۴۰۴۵	۸۷۱۰	۲۰۸۴	۲۰۹۲	۱۴۷۷	۱۹۴۶۶	مشاغل حرفه ای - فن و کارهای مربوط بآن
-	۱۰	۲۲	۷۶	۲۲	۲	-	۱۵۴	مشاغل مربوط با امور اداری و منشی گری و امور مربوط بآن
-	۵	۷۷	۸۴	۱۰	۱	-	۱۷۷	فروش و مشاغل مربوط بآن
-	۲۲	۲۲۱	۴۱۲	۷۴	۲۶	۱	۸۱۰	مشاغل مربوط به زراعت و جنگلیانی و شکار و ماهیگیری
-	۸۱۵	۲۰۴۰	۶۵۵۵	۱۵۲۸	۱۶۰۹	۱۲۲۲	۱۴۸۵۰	امور مربوط با استخراج معدن و استخراج سنگ و حفاری
-	-	۹	۱۸	۲	۱	-	۲۱	
-	۱	۱۴	۲۱	۸	۲	۱	۵۷	مشاغل مربوط بحمل و نقل
۲	۶۱	۳۸۱	۱۰۴۲	۲۷۴	۲۶۸	۱۲۸	۲۱۵۷	حرفه های صنعتی و عملیات تولیدی و مشاغل مربوط بآن
-	۲۱	۲۱۰	۳۲۲	۶۸	۱۰۲	۹۸	۸۷۶	مشاغل مربوط بانجام خدمات (سرپرستی)
-	۱۴	۵۲	۱۱۹	۵۷	۸۱	۲۱	۳۵۴	مشاغل مربوط به خدمات ثابت ارتشی و مشاغل کسه دقیقاً مشخصه با اظهار نشده
مرد								
جمع مشاغلین								
۱	۱۰۱۷	۳۷۸۷	۸۰۱۶	۱۸۱۰	۱۸۸۱	۱۲۲۰	۱۷۸۸۲	مشاغل حرفه ای - فن و کارهای مربوط بآن
-	۹	۲۸	۶۸	۲۷	۳	-	۱۲۵	مشاغل مربوط با امور اداری و منشی گری و امور مربوط بآن
-	۵	۷۷	۸۲	۱۰	۱	-	۱۷۵	فروش و مشاغل مربوط بآن
-	۲۲	۲۲۸	۴۱۱	۷۴	۲۶	۱	۸۰۸	مشاغل مربوط به زراعت و جنگلیانی و شکار و ماهیگیری
-	۸۱۲	۲۰۱۷	۶۵۲۵	۱۵۲۲	۱۶۰۸	۱۲۱۸	۱۴۷۶۲	امور مربوط با استخراج معدن و استخراج سنگ و حفاری
-	-	۹	۱۸	۲	۱	-	۲۱	
-	۱	۱۴	۲۱	۸	۲	۱	۵۷	مشاغل مربوط بحمل و نقل
۱	۲۸	۲۰۹	۴۵۲	۸۱	۸۸	۲۲	۹۱۰	حرفه های صنعتی و عملیات تولیدی و مشاغل مربوط بآن
-	۲۴	۱۵۲	۲۶۳	۷۰	۷۱	۴۲	۶۲۴	مشاغل مربوط بانجام خدمات (سرپرستی)
-	۱۴	۵۲	۱۲۵	۵۷	۸۱	۲۰	۳۴۹	مشاغل مربوط به خدمات ثابت ارتشی و مشاغل کسه دقیقاً مشخصه با اظهار نشده
زن								
جمع مشاغلین								
-	۱	۵	۸	۵	-	-	۱۹	مشاغل حرفه ای - فن و کارهای مربوط بآن
-	-	-	۲	-	-	-	۲	مشاغل مربوط با امور اداری و منشی گری و امور مربوط بآن
-	-	۱	۱	-	-	-	۲	فروش و مشاغل مربوط بآن
-	۲	۲۲	۲۰	۶	۱	۵	۵۷	مشاغل مربوط به زراعت و جنگلیانی و شکار و ماهیگیری
-	-	-	-	-	-	-	-	امور مربوط با استخراج معدن و استخراج سنگ و حفاری
-	-	-	-	-	-	-	-	
-	-	-	-	-	-	-	-	مشاغل مربوط بحمل و نقل
۱	۲۲	۱۷۲	۵۶۰	۱۸۵	۱۸۰	۱۶	۱۲۴۷	حرفه های صنعتی و عملیات تولیدی و مشاغل مربوط بآن
-	۱۲	۵۷	۶۹	۲۸	۳۱	۵۵	۲۵۴	مشاغل مربوط بانجام خدمات (سرپرستی)
-	-	-	۴	-	-	۱	۵	مشاغل مربوط به خدمات ثابت ارتشی و مشاغل کسه دقیقاً مشخصه با اظهار نشده

بقیه جدول شماره ۱۱ - تقسیمات عمده مشاغل برحسب سن و جنس و جمعیت شاغلین بازراره ساله بهایای حوزه سرشماری شاهیند و آبانماه ۱۳۳۵ تا نوامبر ۱۳۳۶ (سن اظهارننده نیز جز جمع سنین ازده ساله بهیالا منظور شده است)

سن اظهار ننده	۶۵-ساله بیالا	۴۵-۶۴ ساله	۲۵-۴۴ ساله	۲۰-۲۴ ساله	۱۵-۱۹ ساله	۱۰-۱۴ ساله	جمع ازده ساله بیالا	تقسیمات عمده مشاغل و جنس
شهر شاهیندو								
مردوزن								
۱	۳۷	۳۰۳	۵۷۵	۱۲۶	۶۱	۴۶	۱۱۷۹	جمع شاغلین
-	-	۳	۲۵	۱۴	-	-	۴۲	ناغل حرفه ای - فنس و کارهای مربوط بان
-	۱	۳۲	۴۴	۵	۱	-	۸۲	ناغل مربوط با مواد اداری و منشی گری و امور مربوط بان
-	۱۰	۸۵	۱۴۴	۲۱	۵	۳	۲۶۸	و شرو مشاغل مربوط بان
-	۱۲	۷۵	۱۳۳	۲۷	۲۵	۱۴	۲۸۶	ناغل مربوط به زراعت و جنگلیانی و شکار و ماهیگیری
-	-	-	۳	۱	-	-	۴	ور مربوط با استخراج معدن و استخراج سنگ و حفاری
-	-	۴	۵	۴	-	-	۱۳	ناغل مربوط بحمل و نقل
۱	۴	۳۱	۱۱۱	۱۶	۲۰	۴	۱۶۸	رفه های صنعتی و عملیات تولیدی و مشاغل مربوط بان
-	۶	۴۶	۵۹	۱۴	۱۸	۱۷	۱۶۰	ناغل مربوط بانجام خدمات (سروسها)
-	-	-	-	-	-	-	-	ناغل مربوط به خدمات ثابت ارتشی و مشاغل کسه
-	۴	۱۶	۵۱	۲۱	۲۲	۸	۱۲۵	دقیقا مشخص و یا اظهار نشده
سیرک								
۱	۳۵	۲۸۱	۵۱۶	۱۱۶	۸۷	۲۳	۱۰۹۹	جمع شاغلین
-	-	۳	۲۱	۱۰	-	-	۳۴	ناغل حرفه ای - فنس و کارهای مربوط بان
-	۱	۳۲	۴۳	۵	۱	-	۸۲	ناغل مربوط با مواد اداری و منشی گری و امور مربوط بان
-	۱۰	۸۴	۱۴۴	۲۱	۵	۳	۲۶۷	و شرو مشاغل مربوط بان
-	۱۲	۷۱	۱۳۱	۲۶	۲۵	۱۴	۲۷۶	ناغل مربوط به زراعت و جنگلیانی و شکار و ماهیگیری
-	-	-	۳	۱	-	-	۴	ور مربوط با استخراج معدن و استخراج سنگ و حفاری
-	-	۴	۵	۴	-	-	۱۳	ناغل مربوط بحمل و نقل
۱	۳	۳۵	۶۵	۱۸	۲۰	۴	۱۷۶	رفه های صنعتی و عملیات تولیدی و مشاغل مربوط بان
-	۵	۳۳	۵۳	۱۰	۱۴	۴	۱۱۹	ناغل مربوط بانجام خدمات (سروسها)
-	-	-	-	-	-	-	-	ناغل مربوط به خدمات ثابت ارتشی و مشاغل کسه
-	۴	۱۶	۵۱	۲۱	۲۲	۸	۱۲۵	دقیقا مشخص و یا اظهار نشده
زن								
-	۲	۲۲	۲۹	۱۰	۴	۱۳	۸۰	جمع شاغلین
-	-	-	۴	۴	-	-	۸	ناغل حرفه ای - فنس و کارهای مربوط بان
-	-	-	۱	-	-	-	۱	ناغل مربوط با مواد اداری و منشی گری و امور مربوط بان
-	-	۱	-	-	-	-	۱	و شرو مشاغل مربوط بان
-	-	۴	۲	۱	-	-	۷	ناغل مربوط به زراعت و جنگلیانی و شکار و ماهیگیری
-	-	-	-	-	-	-	-	ور مربوط با استخراج معدن و استخراج سنگ و حفاری
-	-	-	-	-	-	-	-	ناغل مربوط بحمل و نقل
-	۱	۴	۱۶	۱	-	-	۲۲	رفه های صنعتی و عملیات تولیدی و مشاغل مربوط بان
-	۱	۱۳	۶	۴	۴	۱۳	۴۱	ناغل مربوط بانجام خدمات (سروسها)
-	-	-	-	-	-	-	-	ناغل مربوط به خدمات ثابت ارتشی و مشاغل کسه
-	-	-	-	-	-	-	-	دقیقا مشخص و یا اظهار نشده

بقیه جدول شماره ۱۱ - تقسیمات عمده مشاغل در بخش سر و جسد در جمعیت شاغل بکار ازمده ساله بیابالی حوزه سرشماری شاهیندوژ آبانماه ۱۳۳۵ (تیرماه ۱۹۵۶)
(سرشماری ازمده بیابالی منظور شده است)

سین اط نشده	۱۰-۱۵ ساله بیابالی	۱۶-۲۰ ساله	۲۱-۲۵ ساله	۲۶-۳۰ ساله	۳۱-۳۵ ساله	۳۶-۴۰ ساله	جمع ازمده ساله بیابالی	تقسیمات عمده مشاغل و جنس
<u>بقیه نقاط حوزه سرشماری شاهیندوژ</u>								
<u>مرد زین</u>								
۱	۱۰۶۸	۲۷۴۲	۸۱۳۵	۱۹۵۸	۲۰۰۲	۱۴۳۱	۱۸۲۸۷	جمع شاغلین
-	۱۰	۳۰	۵۱	۱۸	۳	-	۱۱۴	مشاغل حرفه ای - فن و کارهای مربوط بآن
-	۴	۴۵	۴۰	۵	-	-	۹۴	مشاغل مربوط با امور اداری و منشی گری و امور مربوط بآن
-	۲۲	۱۴۴	۲۹۸	۵۳	۲۱	۳	۵۴۲	فروش و مشاغل مربوط بآن
-	۸۸۲	۲۹۳۵	۶۴۲۲	۱۵۰۱	۱۵۸۴	۱۲۰۶	۱۴۵۶۴	مشاغل مربوط به زراعت و جنگلبانی و شکار و ماهیگیری
-	-	۱	۱۵	۲	۱	-	۲۷	امور مربوط با استخراج معدن و استخراج سنگ و حفاری
-	۱	۱۰	۲۶	۴	۲	۱	۴۴	مشاغل مربوط بحمل و نقل
۱	۵۷	۲۴۲	۳۳۲	۲۵۵	۲۴۸	۱۲۴	۱۲۵۶	حرفه های صنعتی و عملیات تولیدی و مشاغل مربوط بآن
-	۳۰	۱۶۴	۲۷۲	۸۴	۸۴	۸۱	۷۱۶	مشاغل مربوط بانجام خدمات (سروسها)
-	۱۰	۲۲	۷۸	۳۶	۵۶	۱۳	۲۳۶	مشاغل مربوط به خدمات ثابت ارتشی و مشاغل کسه دقیقا مشخص و یا اظهار نشده
<u>سیرد</u>								
-	۹۸۲	۲۵۰۶	۷۴۷۰	۱۷۴۴	۱۷۶۴	۱۲۸۷	۱۶۷۸۲	جمع شاهین
-	۹	۲۵	۴۷	۱۷	۳	-	۱۰۱	مشاغل حرفه ای - فن و کارهای مربوط بآن
-	۴	۴۵	۳۱	۵	-	-	۹۲	مشاغل مربوط با امور اداری و منشی گری و امور مربوط بآن
-	۲۳	۱۴۴	۲۹۷	۵۳	۲۱	۳	۵۴۱	فروش و مشاغل مربوط بآن
-	۸۸۱	۲۹۴۶	۶۴۰۴	۱۴۹۶	۱۵۸۲	۱۲۰۴	۱۴۵۱۴	مشاغل مربوط به زراعت و جنگلبانی و شکار و ماهیگیری
-	-	۱	۱۵	۲	۱	-	۲۷	امور مربوط با استخراج معدن و استخراج سنگ و حفاری
-	۱	۱۰	۲۶	۴	۲	۱	۴۴	مشاغل مربوط بحمل و نقل
-	۳۵	۱۷۴	۲۵۸	۷۱	۶۸	۲۸	۷۳۴	حرفه های صنعتی و عملیات تولیدی و مشاغل مربوط بآن
-	۱۱	۱۲۰	۲۱۰	۶۰	۵۷	۳۶	۵۰۵	مشاغل مربوط بانجام خدمات (سروسها)
-	۱۰	۲۲	۷۴	۳۶	۵۶	۱۲	۲۲۴	مشاغل مربوط به خدمات ثابت ارتشی و مشاغل کسه دقیقا مشخص و یا اظهار نشده
<u>زین</u>								
۱	۳۶	۲۳۶	۶۶۵	۲۱۴	۲۰۸	۱۴۴	۱۵۰۴	جمع شاغلین
-	۱	۵	۴	۱	-	-	۱۱	مشاغل حرفه ای - فن و کارهای مربوط بآن
-	-	-	۱	-	-	-	۱	مشاغل مربوط با امور اداری و منشی گری و امور مربوط بآن
-	-	-	۱	-	-	-	۱	فروش و مشاغل مربوط بآن
-	۲	۱۶	۱۸	۵	۱	۵	۵۰	مشاغل مربوط به زراعت و جنگلبانی و شکار و ماهیگیری
-	-	-	-	-	-	-	-	امور مربوط با استخراج معدن و استخراج سنگ و حفاری
-	-	-	-	-	-	-	-	مشاغل مربوط بحمل و نقل
۱	۲۲	۱۶۸	۵۷۴	۱۸۴	۱۸۰	۶۶	۱۲۲۵	حرفه های صنعتی و عملیات تولیدی و مشاغل مربوط بآن
-	۱۱	۴۴	۶۲	۲۴	۲۷	۴۲	۲۱۱	مشاغل مربوط بانجام خدمات (سروسها)
-	-	-	۱	-	-	۱	۵	مشاغل مربوط به خدمات ثابت ارتشی و مشاغل کسه دقیقا مشخص و یا اظهار نشده

کتابخانه مرکز آمار ایران
۴۴۱۷

۳۶-۰۶۵-۰۴۹-۰۵۵-۰۳۸-۰۳۵-۰۰۳-۰۰۱-۰۱

جدول شماره ۱۲- طبقات مشاغل بر حسب وضع اشتغال و جنس در جمعیت شغل بکار از دهه ساله بهای ای حوزه سرشماری شاهیندر (آبانماه ۱۳۳۵) (نوامبر ۱۹۵۶)

وضعیت اظهار نشده	کارکنان خانوادگی بدین مزد	مزد بگیر	مستخدم دولت	کارکنانیکه برای خود کار میکنند	کارفرما	جمع شاغلین	طبقات مشاغل و جنس
							<u>کل حوزه سرشماری شاهیندر</u>
							<u>مردون</u>
۸۷	۳۳۶۷	۶۷۱۰	۲۹۷	۸۹۱۸	۷۷	۱۹۴۶۶	جمع از دهه ساله بهایا
۱	-	۲۶	۶۰	۵۷	-	۱۵۴	مشاغل حرفه ای - فن و کارهای مربوط بآن
-	-	۵	۴	۸	-	۱۷	اغل مربوط به طعم خلی و پختن اشیاء و امور مربوط بآن
-	-	۵	۵۵	۲	-	۶۲	اغل مربوط به تعلیم و تدوین و سایر امور مربوط بآن
-	-	-	-	۲	-	۲	اغل حقوقی که شامل کفالت و وکالتی دادگستری و دفترخانه های رسمی نیز میباشد
۱	-	۱۱	-	۱۰	-	۳۰	اغل مذهبی امور خیریه و عام المنفعه
-	-	۷	-	۳۵	-	۴۲	اغل هنری - نویسندگی و سایر مشاغل تفریحی
-	-	-	۱	-	-	۱	بر مشاغل حرفه ای و فنی و امور مشابه بآن
-	-	۱۵	۱۵۵	۷	-	۱۷۷	مشاغل مربوط با مواد آری و منشیگری و امور مربوط بآن
-	-	۹	۲۸	۵	-	۴۲	اغل مدیریت و اداره کردن امور (بجز کشاورزی)
-	-	۶	۱۲۷	۲	-	۱۳۵	یگری و مشاغل دفتری و کارهای مربوط بآن
-	۳۷	۲۴	-	۷۴۶	۳	۸۱۰	فروش و مشاغل مربوط بآن
-	۲۶	۲۱	-	۵۹۰	-	۶۴۰	نه فروش در رستورانها و مغازه ها
-	۳	۳	-	۱۰۱	۱	۱۰۸	نه فروش دوره گرد ها
-	۵	-	-	۵۵	۲	۶۲	نه فروش و مشاغل مربوط بآن
-	۳۲۱۳	۴۳۹۳	۱	۷۱۸۷	۵۶	۱۴۸۵۰	مشاغل مربوط بزراعت - جنگلیان - شکار و ماهیگیری
-	۳۲۱۳	۱۵۲۶	۱	۷۱۶۷	۵۶	۱۱۶۶۳	اغل زراعتی
-	-	-	-	۱	-	۱	اغل مربوط بشکار و تله گذاری
-	-	-	-	۱	-	۱	اغل مربوط با ماهیگیری
-	-	۲	-	۱	-	۳	اغل مربوط به جنگلیان (از جمله قطع اشجار)
-	-	۲۸۶۵	-	۱۷	-	۲۸۸۲	هاشنگه در زراعت و شکار و ماهیگیری و جنگلیان مشغول بکار هستند
-	-	۲۸	-	۳	-	۳۱	امور مربوط با استخراج معدن و استخراج سنگ و حفاری
-	-	۴	-	۱	-	۵	اغل مربوط با ساختن و حمل آوردن مواد معدنی
-	-	۱۷	-	۲	-	۱۹	اغل مربوط به بنای گنی
-	-	۷	-	-	-	۷	هاشنگه در معدن و حفاری و استخراج سنگ مشغول کار هستند
-	۱	۳۹	۲	۱۳	۲	۵۷	مشاغل مربوط به حمل و نقل
-	۱	-	-	-	-	۱	اغل مربوط به کشتیرانی و قایق رانی
-	-	۱۵	۱	-	۲	۱۸	اغل مربوط برانندگی وسائط نقلیه موتوری
-	-	۲۴	۱	۱۳	-	۳۸	اغل مربوط برانندگی وسائط نقلیه ایگه بوسیله حیوان کشیده میشوند (مانند کاری و درشگه و غیره)
-	۱۱۴	۱۱۸۰	۱۴	۸۳۶	۱۱	۲۱۵۷	حرفه های صنعتی و عیالیه تولیدی و مشاغل مربوط بآن
-	۳	۱۸۵	-	۷۸	-	۲۶۶	اغل مربوط به نساجی (غیر از نالی بانی)
-	۷۲	۴۵۳	۱	۳۶۸	-	۸۹۴	اغل مربوط بقالی بانی
-	۱۳	۴۶	-	۱۷۶	۴	۲۴۲	اغل مربوط بشبیه پوشاک و محصولات چرم و قماش
-	۱	۲۳	-	۳۹	-	۴۳	اغل مربوط با ساختن اشیاء - فنی و کارهای مربوط بآن
-	۱۲	۲۳	-	۱۱	۳	۱۲۹	اغل مربوط با فلزکاری
-	-	۳۶۳	۱۲	۷	-	۳۸۲	اغل ساختن و کارهای مربوط بآن که در جدول ۱۲
-	۷	۴	-	۱۳	-	۲۴	طبقه بندی نشده اند
-	-	-	-	-	-	-	اغل مربوط با سفالگری و کارهای مربوط بآن

پیچه جدول شماره ۱۲ - طبقات مشاغل بر حسب وضع اشتغال و جنس در جمعیت مشاغل بکارآمده ساله بیابان حوزه سرشماری شاهیندو : آبانماه ۱۳۳۵ (نوامبر ۱۹۵۳)

وضع و اظهار	کارکنان خانوادگی بدون مزد	مزد بگیر	مستخدم دولت	کارکنانیکه برای خود کار میکنند	کارترها	جمع ناخالصین	طبقات مشاغل و جنس
<u>کل حوزه سرشماری شاهیندو</u>							
<u>پیچه مردوزن</u>							
-	-	۴	-	۱۲	-	۱۶	مشاغل مربوط بساختن مواد شیمیائی و کارهای مربوط بآن
-	-	۱	-	۲	-	۳	مشاغل مربوط بپوست و عمل آوردن آن
-	۴	۱۷	۱	۵۱	۴	۱۲۷	مشاغل مربوط بپیچیده مواد غذایی و دخانیات
-	۱	۸	-	۲	-	۱۱	حرفه های صنعتی و تولیدی و مشغولته و کارهای مربوط بآن
-	۳	۷۳۲	۳۴	۷۲	۵	۸۷۶	مشاغل مربوط بانجام خدمات (سروسها)
-	-	۲۸	۴۳	۵	-	۷۶	مشاغل مربوط بخدمات محافظت و حراست و نگهبانی
-	۳	۳۵۴	۲	۶۱	۵	۷۲۵	خدمات خانگی و شخصی و کارهای مربوط بآن
-	-	۲۰	-	۱	-	۲۱	مشاغل خدمات مشغولته
-	-	۳۰	۱۹	۲	-	۵۱	عمله هائیکه در مشاغل مربوط بخدمات کار میکنند
۸۶	-	۲۳۳	۱	۱	-	۳۵۴	مشاغل مربوط بخدمات ثابت ارتشی و مشاغل که دقیقاً مشخص و یا اظهار نشده اند
۸۲	-	-	-	-	-	۸۲	مشاغل که دقیقاً مشخص و یا اظهار نشده اند
۴	-	۲۳۳	۱	۱	-	۲۷۲	عمله هائیکه در جای دیگر طبقه بندی نشده اند
<u>مرد</u>							
۸۷	۳ ۲۷۴	۵ ۷۶۵	۲۷۹	۸ ۴۰۴	۷۳	۱۷ ۸۸۲	جمع اژده ساله بیابان
۱	-	۳۳	۴۸	۵۲	-	۱۳۵	مشاغل حرفه ای - فنی و کارهای مربوط بآن
-	-	۲	۳	۵	-	۱۰	مشاغل مربوط به علم طبی و بهداشتی و امور مربوط بآن
-	-	۵	۴۴	۲	-	۵۱	مشاغل مربوط به تعلیم و تدریس و سایر امور مربوط بآن
-	-	-	-	-	-	-	مشاغل حقوقی که شامل قضات و وکلای دادگستری و دفترخانه های رسمی نیز میباشد
۱	-	۱۱	-	۱۰	-	۲۱	مشاغل مذکور غیر از سایر مشاغل
-	-	۷	-	۳۴	-	۴۱	مشاغل هنری - نویسندگی و سایر مشاغل تفریحی
-	-	-	۱	-	-	۱	سایر مشاغل حرفه ای و فنی و سایر مشاغل بآن
-	-	۱۵	۱۵۳	۷	-	۱۷۵	مشاغل مربوط بامور اداری و منشیگری و امور مربوط بآن
-	-	۱	۲۸	۵	-	۳۴	مشاغل مدیریت و اداره کردن امور (بجز کشاورزی)
-	-	۱	۱۲۵	۲	-	۱۲۸	منشیگری و مشاغل دفتری و کارهای مربوط بآن
-	۳۷	۲۴	-	۷۴۴	۳	۸۰۸	فروش و مشاغل مربوط بآن
-	۲۹	۲۱	-	۵۸۸	-	۶۳۸	خرده فروشی در بناها و مغازه ها
-	۳	۲	-	۱۰۱	۱	۱۰۸	خرده فروشی دوره گرد ها
-	۵	-	-	۵۵	۲	۶۲	عمده فروشی و مشاغل مربوط بآن
-	۳ ۲۰۷	۴ ۳۱۸	۱	۷ ۱۳۵	۵۲	۱۴ ۷۹۳	مشاغل مربوط بزراعت - جنگلبانی - شکار و ماهیگیری
-	۳ ۲۰۷	۱ ۵۲۲	۱	۷ ۱۴۵	۵۲	۱۱ ۹۷۷	مشاغل زراعتی
-	-	-	-	۱	-	۱	مشاغل مربوط بشکار و تله گذاری
-	-	-	-	۱	-	۱	مشاغل مربوط ب ماهیگیری
-	-	۲	-	۱	-	۳	مشاغل مربوط به جنگلبانی (از جمله قطع اشجار)
-	-	۲ ۸۴۴	-	۱۷	-	۲ ۸۶۱	عمله هائیکه در زراعت و شکار و ماهیگیری و جنگلبانی مشغول بکار هستند
-	-	۲۸	-	۳	-	۳۱	امور مربوط با استخراج معدن و استخراج سنگ و حفاری
-	-	۴	-	۱	-	۵	مشاغل مربوط بساختن و عمل آوردن مواد معدنی
-	-	۱۷	-	۲	-	۱۹	مشاغل مربوط به جابه کشی
-	-	۷	-	-	-	۷	عمله هائیکه در معدن و حفاری و استخراج سنگ مشغول کار هستند

بقیه جدول شماره ۱۲ - طبقات مشاغل برحسب وضع اشتغال و جنس در جمعیت شغل بکارزده ساله بهایای حوزه سرشماری شاهیندر آبانماه ۱۳۳۵ (نوامبر ۱۹۵۶)

وضعیت اظهار نشده	کارکنان خانوادگی بدون مزد	مزد بگیر	مستخدم دولت	کارکنانیکه برای خود کار میکنند	کارفرما	جمع شاغلین	طبقات مشاغل و جنس
							کل حوزه سرشماری شاهیندر بقیه مرد
-	۱	۳۹	۲	۱۳	۲	۵۷	مشاغل مربوط به حمل و نقل
-	۱	-	-	-	-	۱	غل مربوط به کشتیرانی و قایق رانی
-	-	۱۵	۱	-	۲	۱۸	غل مربوط برانندگی وسائط نقلیه موتوری
-	-	۲۴	۱	۱۳	-	۳۸	غل مربوط برانندگی وسائط نقلیه ایکه بوسیله حیوان کشیده میشوند (مانند گاری و درشکه و غیره)
-	۲۷	۵۱۳	۱۲	۳۴۷	۱۱	۹۱۰	حرفه های صنعتی و عملیات تولیدی و مشاغل مربوط بآن
-	-	۱۱	-	۵	-	۱۶	غل مربوط به نساجی (غیر از قالی بافی)
-	-	۱	-	۱	-	۲	غل مربوط بقالی بافی
-	۱۱	۴۲	-	۱۶۴	۴	۲۲۱	غل مربوط بتهیه پوشاک و محصولات چرمی و کفالت
-	۱	۲۳	-	۳۹	-	۶۳	غل مربوط بساختن اشیاء چوبی و کارهای مربوط بآن
-	۱۲	۲۳	-	۱۱	۳	۱۴۹	غل مربوط بفلزکاری
-	-	۳۶۲	۱۲	۷	-	۳۸۱	غل ساختن و کارهای مربوط بآن که در جای دیگر طبقه بندی نشده اند
-	-	-	-	۱	-	۱	غل مربوط بسنالكتری و کارهای مربوط بآن
-	-	۴	-	۱۲	-	۱۶	غل مربوط بساختن اشیاء چوبی و کارهای مربوط بآن
-	-	۱	-	۲	-	۳	غل مربوط بسبوست و حمل آوردن مواد معدنی
-	۳	۳۹	-	۲۴	۴	۷۰	غل مربوط بتهیه مواد غذایی و خانها
-	-	۷	-	۱	-	۸	ه های صنعتی و تولیدی و مشاغل و کارهای مربوط بآن
-	۲	۴۸۷	۱۲	۶۸	۵	۶۷۴	مشاغل مربوط بانجام خدمات (سروسها)
-	-	۲۸	۴۳	۴	-	۷۵	غل مربوط بخدمات محافظت و حراست و نگهبانی
-	۲	۴۰۹	-	۵۸	۵	۴۷۴	مات خانگی و شخصی و کارهای مربوط بآن
-	-	۲۰	-	۴	-	۲۴	نقل خدمات مشترکه
-	-	۳۰	۱۹	۲	-	۵۱	ه هاییکه در مشاغل مربوط بخدمات کار میکنند
۸۶	-	۲۵۸	۱	۴	-	۳۴۹	مشاغل مربوط بخدمات ثابت ارتشی و مشاغل که دقیقاً مشخص ویا اظهار نشده اند
۸۲	-	-	-	-	-	۸۲	اغلی که دقیقاً مشخص ویا اظهار نشده اند
۴	-	۲۵۸	۱	۴	-	۲۶۷	ه هاییکه در جای دیگر طبقه بندی نشده اند
							زین
-	۹۳	۶۴۵	۱۸	۵۲۴	۴	۱۵۸۴	جمع ازده ساله بیالا
-	-	۳	۱۲	۴	-	۱۹	مشاغل حرفه ای - فنی و کارهای مربوط بآن
-	-	۲	۱	۳	-	۷	اغل مربوط به علوم طبی و بهداشتی و امور مربوط بآن
-	-	-	۱۱	-	-	۱۱	اغل مربوط به تعلیم و تربیت و سایر امور مربوط بآن
-	-	-	-	۱	-	۱	اغل هنری - نویسندگی و سایر مشاغل تفریحی
-	-	-	۲	-	-	۲	مشاغل مربوط بامور اداری و منشی گری و امور مربوط بآن
-	-	-	۲	-	-	۲	نی گری و مشاغل دفتری و کارهای مربوط بآن
-	-	-	-	۲	-	۲	فروش و مشاغل مربوط بآن
-	-	-	-	۲	-	۲	یده فروشی در رنگها و منازعه ها
-	۶	۲۵	-	۲۲	۴	۵۷	مشاغل مربوط بزراعت - جنگلبانی - شکار و ماهیگیری
-	۶	۴	-	۲۲	۴	۳۶	باغل زراعتی
-	-	۲۱	-	-	-	۲۱	ه هاییکه در زراعت و شکار و ماهیگیری و جنگلبانی مشغول بکار هستند

بقیه جدول شماره ۱۱ - باقی ماندگان مشاغل و مشاغل اشتغال و غیره در جمعیت مشاغل بکارزده ساله بیابای حوزه سرشماری شاهپند - آبانماه ۱۳۴۵ (نوامبر ۱۹۵۶)

وضعیت اظهار	کارکنان خانوادگی بدون مزد	مزد بگیر	مستخدم دولت	کارکنانیکه برای خود کار میکنند	کارفرما	جمع مشاغلین	دایات مشاغل و مشاغل
-	۸۱	۱۱۷	۲	۴۹۲	-	۱۲۹۲	کلی حوزه سرشماری شاهپند
-	-	-	-	-	-	-	حرفه های دسترس و دایات تولیدی و مشاغل مربوطه
-	۳	۱۷۴	-	۷۲	-	۲۵۰	مشاغل مربوط به نساجی (غیر از قالی بافی)
-	۷۲	۴۵۲	۱	۳۶۷	-	۸۹۲	مشاغل مربوط به آلودگی باغی
-	۲	۷	-	۱۲	-	۲۱	مشاغل مربوط به تهیه پوشاک و دستبند و کلاه و کفش
-	-	۱	-	-	-	۱	مشاغل ساختن و آراهای مربوط به آن که درجه اول دیگر
-	۷	۴	-	۱۲	-	۲۳	طایفه بندی نشده اند
-	۱	۲۸	۱	۲۷	-	۵۷	مشاغل مربوط به نالگری و آراهای مربوط به آن
-	۱	۱	-	۱	-	۳	مشاغل مربوط به تهیه مواد غذا، آفرود و غیره
-	۱	۲۴۵	۲	۴	-	۲۵۲	حرفه های صنعتی و تجاری و غیره و آراهای مربوط به آن
-	-	-	-	۱	-	۱	مشاغل مربوط به نام خدمات (سرویسها)
-	۱	۲۴۵	۲	۳	-	۲۵۱	مشاغل مربوط به خدمات، خدمات و خدمات و گنجینه
-	-	-	-	-	-	-	خدمات خانگی و سفید و آراهای مربوط به آن
-	-	۵	-	-	-	۵	مشاغل مربوط به خدمات ثابت ارتز و مشاغل که در قریب مشتمل بر آشپزخانه اند
-	-	۵	-	-	-	۵	عمله هائیکه درجه اول دیگر پایه بندی نشده اند
شهر شاهپند							
مرد و زن							
۲	۳۰	۴۸۱	۱۴۵	۵۱۱	-	۱۱۷۹	جمع ازده ساله بیابا
-	-	۱	۳۱	۱۰	-	۴۲	مشاغل حرفه ای - فنی و کارهای مربوط به آن
-	-	-	۲	۳	-	۵	مشاغل مربوط به علم و ادب و به دانش و آموزش و پرورش
-	-	۱	۱۹	۱	-	۲۱	مشاغل مربوط به تعمیر و ترمیم وسایل مربوط به آن
-	-	-	-	۴	-	۴	مشاغل مذکور امور خیریه و نام الشفیه
-	-	-	-	۲	-	۲	مشاغل هنری - تزیینات و سایر امور تزیینی
-	-	۴	۷۶	۳	-	۸۳	مشاغل مربوط به آموزش و پرورش و تفریح و ورزش و بازی
-	-	-	۶	۱	-	۷	مشاغل مدیریت و اداره کردن امور (بازرگانی و غیره)
-	-	۴	۷۰	۲	-	۷۶	مشاغل فنی و مشاغل فنی و آراهای مربوط به آن
-	۱۰	۴	-	۲۵۴	-	۲۶۸	تربیت و مشاغل مربوط به آن
-	۱	۲	-	۱۹۹	-	۲۱۰	خرده فروش در نگاه اول بازار
-	۱	۲	-	۳۹	-	۴۱	خرده فروش دوره گرد
-	-	-	-	۱۶	-	۱۷	عمده فروش و باقی مشاغل مربوط به آن
-	۱۵	۱۴۲	-	۱۲۹	-	۲۸۶	مشاغل مربوط به پرورش - جنگلی - شکار و ماهیگیری
-	۱۵	۲۹	-	۱۲۱	-	۱۶۵	مشاغل زراعتی
-	-	۱	-	۱	-	۲	مشاغل مربوط به جنگلی (از جمله قطع اشجار)
-	-	۱۱۲	-	۷	-	۱۱۹	عمله هائیکه در زراعت و شکار و ماهیگیری و جنگلی مشغول بکار هستند
-	-	۳	-	۱	-	۴	امور مربوط به استخراج معدن و استخراج سنگ و حفاری
-	-	۱	-	-	-	۱	مشاغل مربوط به ساختن و عمل آوردن مواد معدنی
-	-	۲	-	۱	-	۳	مشاغل مربوط به بهانه گشایی

بقیه جدول شماره ۱۲ - طبقات مشاغل بر حسب وضع اشتغال و جمعیت مشاغل بکار از ده ساله به بالای حوزه سرشماری شاهیندو: آبانماه ۱۳۳۵ (نوامبر ۱۹۵۶)

طبقات مشاغل و جنس	جمع مشاغلین	کارفرما	کارکنانیکه برای خود کار میکنند	مستخدم دولت	مزد بگیر	کارکنان خانوادگی بدون مزد	وضعیت اظهار نشده
شهر شاهیندو							
بقیه مرد و زن							
مشاغل مربوط به حمل و نقل	۱۳	-	۲	۱	۱۰	-	-
ل مربوط برانندگی وسائط نقلیه موتوری	۲	-	-	۱	۱	-	-
ل مربوط برانندگی وسائط نقلیه ایکه بوسیله حیوان شیده میشوند (مانند گاری و درشکه و غیره)	۱۱	-	۲	-	۹	-	-
مرفه های صنعتی و صنایع تولیدی و مشاغل مربوط بآن	۱۹۸	-	۸۲	۱۲	۱۹	۴	-
ل مربوط بقالی بانی	۳	-	۲	-	۱	-	-
ل مربوط به تهیه پوشاک و محصولات چرمی و ماش	۴۶	-	۲۷	-	۱۹	-	-
ل مربوط بساختن اشیاء چرمی و کارهای مربوط بآن	۱۱	-	۶	-	۵	-	-
ل مربوط بفلزکاری	۲۱	-	۱۷	-	۴	۳	-
ل ساختمانی و کارهای مربوط بآن که در جای دیگر بندی نشده اند	۸۴	-	۲	۱۲	۷۰	-	-
ل مربوط بساختن مواد شیمیائی و کارهای مربوط بآن	۴	-	۴	-	-	-	-
ل مربوط به تهیه مواد غذایی و خانیاخت	۲۳	-	۱۵	-	۷	۱	-
های صنعتی و تولیدی و متفرقه و کارهای مربوط بآن	۶	-	-	-	۶	-	-
مشاغل مربوط بانجام خدمات (سروسها)	۱۶۰	-	۲۶	۲۴	۱۰۹	۱	-
ل مربوط بخدمات محافظت و حراست و نگهبانی	۱۱	-	۱	۱۴	۴	-	-
مات خانگی و شخصی و کارهای مربوط بآن	۱۱۵	-	۲۳	۱	۹۰	۱	-
ل خدمات متفرقه	۳	-	۱	-	۲	-	-
هاییکه در مشاغل مربوط بخدمات کار میکنند	۲۳	-	۱	۹	۱۳	-	-
مشاغل مربوط بخدمات ثابت ارتشی و مشاغل که دقیقاً مشخص و با اظهار نشده اند	۱۲۵	-	۳	۱	۱۰۹	-	۱۲
غلی که دقیقاً مشخص و با اظهار نشده اند	۸	-	-	-	-	-	۸
هاییکه در جای دیگر طبقه بندی نشده اند	۱۱۲	-	۳	۱	۱۰۹	-	۴
مرد							
جمع از ده ساله به بالا	۱۰۹۹	-	۴۱۱	۱۳۵	۴۳۱	۳۰	۱۲
مشاغل حرقه ای - فن و کارهای مربوط بآن	۳۴	-	۱۰	۲۳	۱	-	-
اغل مربوط به علم طبی و بهداشت و امور مربوط بآن	۴	-	۳	۱	-	-	-
اغل مربوط به تعلیم و تدریس و سایر امور مربوط بآن	۲۴	-	۱	۲۲	۱	-	-
اغل مذهبی امور خیریه و علم المنعمه	۴	-	۴	-	-	-	-
اغل هنری - نویسندگی و سایر مشاغل تفریحی	۲	-	۲	-	-	-	-
مشاغل مربوط بامواد اری و شناسی گری و امور مربوط بآن	۸۲	-	۳	۷۵	۴	-	-
اغل مدیریت و اداره کردن امور (بجز کشاورزی)	۷	-	۱	۶	-	-	-
نی گری و مشاغل دقتی و کارهای مربوط بآن	۷۵	-	۲	۶۶	۴	-	-
فروش و مشاغل مربوط بآن	۲۶۷	-	۲۵۳	-	۴	۱۰	-
ده فروش در رنگها و بنازها	۲۰۹	-	۱۹۸	-	۲	۹	-
ده فروش دوره گرد ها	۴۱	-	۳۹	-	۲	-	-
ده فروش و مشاغل مربوط بآن	۱۷	-	۱۶	-	-	۱	-
مشاغل مربوط بزراعت - جنگلبانی - شکار و ماهیگیری	۲۷۹	-	۱۲۹	-	۱۳۵	۱۵	-
اغل زراعت	۱۶۵	-	۱۲۱	-	۲۱	۱۵	-
اغل مربوط به جنگلبانی (از جمله قطع اشجار)	۲	-	۱	-	۱	-	-

بقیه جدول شماره ۱۲ - اشکات مالی بر حسب وضع اشتغال و جنس در جمعیت شاغل بکارزده ساله بیابالی حوزه سرشماری شاهپندرز آبانماه ۱۳۳۵ تا مهر ۱۳۳۶

ردیف	کارکنان خانوادگی بدون مزد	مزد بگیر	مستخدم دولت	کارکنانیکه برای خود کار میکنند	کارفرما	جمع شاغلین	دا یقات مشاغل و جنس
							شهر شاهپندرز
							بخشیه سرش
-	-	۱۰۵	-	۷	-	۱۱۲	عمله هائیکه در زراعت و کشاوری و باغبانی مشغول بکار هستند
-	-	۳	-	۱	-	۴	امور مربوط با استخراج معدن و راستنمای سنگ و معقاری
-	-	۱	-	-	-	۱	مشاغل مربوط با ساختن و بدل کردن مواد معدنی
-	-	۲	-	۱	-	۳	مشاغل مربوط به جاده کشی
-	-	۱۰	۱	۲	-	۱۳	مشاغل مربوط به حمل و نقل
-	-	۱	۱	-	-	۲	مشاغل مربوط برانندگی و ساختن نقاره دوتوری
-	-	۹	-	۲	-	۱۱	مشاغل مربوط برانندگی و سازند نقاره ایگه بوسوله چپسران کشیده میشوند (مانند کاری و درشکه و غیره)
-	-	۱۴	۱۲	۶۶	-	۱۲۳	حرفه های صنعتی و ادوات توانندی و مشاغل مربوط بآن
-	-	۸	-	۳۳	-	۴۱	مشاغل مربوط بتهیه برشهای و محصولات چرمی و قماش
-	-	۵	-	۶	-	۱۱	مشاغل مربوط با ساختن اشیاء چوبی و کارهای مربوط بآن
-	۳	۱	-	۱۷	-	۲۱	مشاغل مربوط بازرگاری
-	-	۷۰	۱۲	۲	-	۸۴	مشاغل ساختمانی و کارهای مربوط بآن که درجای دیگر طریقه بندی نشده اند
-	-	-	-	۴	-	۴	مشاغل مربوط با ساختن مواد شیمیائی و کارهای مربوط بآن
-	۱	۴	-	۴	-	۹	مشاغل مربوط بتهیه مواد غذایی و خانگیات
-	-	۶	-	-	-	۶	حرفه های صنعتی و تولیدی و غیره و کارهای مربوط بآن
-	۱	۷۱	۲۳	۲۴	-	۱۱۹	مشاغل مربوط بانجام خدمات (سروسها)
-	-	۴	۱۴	۱	-	۱۹	مشاغل مربوط بخدمات بهداشت و حراست و نظایر آن
-	۱	۵۶	-	۲۱	-	۷۴	خدمات خانگی و شخصی و کارهای مربوط بآن
-	-	۲	-	۱	-	۳	مشاغل خدمات متفرقه
-	-	۱۳	۹	۱	-	۲۳	عمله هائیکه در مشاغل مربوط بانجام خدمات کار میکنند
۲	-	۱۰۹	۱	۳	-	۱۲۵	مشاغل مربوط بخدمات ثابت از پیش و مشاغل که در قبلا مشخص و آثار ارزنده اند
۸	-	-	-	-	-	۸	مشاغل که در ابتدا مشخص و آثار ارزنده اند
۴	-	۱۰۹	۱	۳	-	۱۱۷	عمده هائیکه درجای دیگر طریقه بندی نشده اند
							جمع
-	-	۵۰	۱۰	۲۰	-	۸۰	جمع ازده ساله بیابالی
-	-	-	۸	-	-	۸	مشاغل حرفه ای - نفس و کارهای مربوط بآن
-	-	-	۱	-	-	۱	مشاغل مربوط به طرح خطی و پهنایش و امور مربوط بآن
-	-	-	۷	-	-	۷	مشاغل مربوط به تعلیم و تدریس و سایر امور مربوط بآن
-	-	-	۱	-	-	۱	مشاغل مربوط با مراد آری و نشی گری و امور مربوط بآن
-	-	-	۱	-	-	۱	نشی گری و مشاغل دتوری و کارهای مربوط بآن
-	-	-	-	۱	-	۱	فروش و مشاغل مربوط بآن
-	-	-	-	۱	-	۱	خرده فروش در پیشگاهها و مغازه ها

بقيه جدول شماره ۱۲ - طبقات مشاغل بر حسب وضع اشتغال و جنس در جمعیت مشاغل بکارآمده ساله بیالای حوزه سرشماری شاهیندوز - آبانماه ۱۳۳۵ (نوامبر ۱۹۵۶)

وضعیت اظهاری شده	کارکنان خانوادگی بدون مزد	مزد بگیر	مستخدم دولت	کارکنانیکه برای خود کار میکنند	کارفرما	جمع مشاغلین	طبقات مشاغل و جنس
							شهر شاهیندوز بقیه زن
-	-	۷	-	-	-	۷	مشاغل مربوط به زراعت - جنگلیانی - شکار و ماهیگیری -
-	-	۷	-	-	-	۷	هائیکه در زراعت و شکار و ماهیگیری و جنگلیانی مشغول بکار هستند
-	-	۵	-	۱۷	-	۲۲	حرفه های صنعتی و عملیات تولیدی و مشاغل مربوطه بآن
-	-	۱	-	۲	-	۳	اقل مربوط بهقالی بانی
-	-	۱	-	۴	-	۵	اقل مربوط به تهیه پوشاک و محصولات چرم و قماش
-	-	۳	-	۱۱	-	۱۴	اقل مربوط به تهیه مواد غذایی و خانیاات
-	-	۳۸	۱	۲	-	۴۱	مشاغل مربوط بانجام خدمات (سرویسها)
-	-	۳۸	۱	۲	-	۴۱	مات خانگی و شخصی و کارهای مربوط بآن

۱۰۰۸۳۰۴۴-۰۵۸-۳۳-۳۸-۰۳۰۰۳۰۰۱۰۱

جدول شماره ۱۲- تقسیمات عمده فعالیت صنعتی بر حسب سن و جنس در جمعیت شاغل بکار از ده ساله بیایای حوزه سرشماری شاهیندژ: آبانماه ۱۳۳۵ (نوامبر ۱۹۵۶)
(سن اظهار نشده نیز جزء جمع سنین از ده ساله بیایا منظور شده است)

سن ا شده	۱۰ ساله بیایا	۱۱-۱۰	۱۲-۱۱	۱۳-۱۲	۱۴-۱۳	۱۵-۱۴	جمع از ده ساله بیایا	تقسیمات عمده فعالیت صنعتی و منس
<u>کل حوزه سرشماری شاهیندژ</u>								
<u>مردوزن</u>								
۲	۱۰۰۰	۴۰۴۰	۸۷۱۰	۲۰۸۴	۲۰۹۳	۱۴۷۷	۱۹۴۶۶	جمع شانزدهن
-	۸۹۶	۲۰۰۰	۶۵۷۰	۱۰۵۳۰	۱۱۰۸	۱۲۲۲	۱۴۸۷۱	کشاورزی- جنگلبانی- شکار و ماهیگیری
-	-	۰	۱	۱	-	-	۲	استخراج معدن و استخراج سنگ
۲	۵۱	۳۰۳	۸۴۲	۳۲۷	۳۲۷	۱۱۳	۱۷۶۵	تولیدات صنعتی و نوسازی
-	۱۳	۷۷	۲۰۰	۴۹	۴۰	۱۶	۴۰۰	ساختمان
-	-	-	۲	-	-	-	۲	برق- گاز- آب و سروسپای بهداشتی
-	۳۳	۲۲۲	۴۴۸	۷۴	۲۶	۶	۸۱۶	تجارت (کلی و جزئی)-
-	۲	۳۶	۴۶	۱۰	۲	-	۶۴	حمل و نقل- انبارداری و ارتباطات
-	۴۶	۲۹۸	۴۶۸	۱۴۰	۱۰۸	۱۹	۱۱۵۱	خدمات (سروسپا)
-	۱۴	۵۲	۱۲۵	۵۳	۸۲	۲۱	۳۱۷	فعالیتهاییکه باندازه کافی توضیح نشده
<u>سرو</u>								
۱	۱۰۱۷	۲۷۸۷	۸۰۱۶	۱۸۶۰	۱۸۸۱	۱۳۲۰	۱۷۸۸۲	جمع شانزدهن
-	۸۹۴	۲۰۲۷	۶۵۶۶	۱۰۵۲۴	۱۱۰۷	۱۲۱۹	۱۴۸۱۷	کشاورزی- جنگلبانی- شکار و ماهیگیری
-	-	۰	۱	۱	-	-	۲	استخراج معدن و استخراج سنگ
۱	۲۶	۱۳۲	۳۵۷	۴۲	۴۷	۱۶	۵۱۱	تولیدات صنعتی و نوسازی
-	۱۳	۷۷	۲۰۴	۴۹	۴۰	۱۶	۳۹۹	ساختمان
-	-	-	۲	-	-	-	۲	برق- گاز- آب و سروسپای بهداشتی
-	۳۳	۲۲۸	۴۴۷	۷۴	۲۶	۶	۸۱۴	تجارت (کلی و جزئی)-
-	۲	۳۰	۴۹	۱۰	۲	-	۶۳	حمل و نقل- انبارداری و ارتباطات
-	۳۵	۲۳۶	۳۸۶	۱۰۷	۷۷	۴۳	۸۸۷	خدمات (سروسپا)
-	۱۴	۵۲	۱۲۱	۵۳	۸۲	۲۰	۳۴۲	فعالیتهاییکه باندازه کافی توضیح نشده
<u>زن</u>								
۱	۳۸	۲۵۸	۶۹۴	۲۳۴	۲۱۲	۱۵۷	۱۵۸۴	جمع شانزدهن
-	۲	۲۲	۲۴	۶	۱	۳	۳۹	کشاورزی- جنگلبانی- شکار و ماهیگیری
-	-	-	-	-	-	-	-	استخراج معدن و استخراج سنگ
۱	۲۵	۱۷۱	۵۸۵	۱۸۵	۱۸۰	۱۷	۱۲۴۴	تولیدات صنعتی و نوسازی
-	-	-	۱	-	-	-	۱	ساختمان
-	-	-	-	-	-	-	-	برق- گاز- آب و سروسپای بهداشتی
-	-	-	۱	-	-	-	۱	تجارت (کلی و جزئی)-
-	-	۲	-	-	-	-	۲	حمل و نقل- انبارداری و ارتباطات
-	۱۰	۴۹	۶۸	۳۵	۱۷	۴۳	۲۱۲	خدمات (سروسپا)
-	۱	۱۳	۱۵	۸	۴	۱۴	۵۵	فعالیتهاییکه باندازه کافی توضیح نشده

بقیه جدول شماره ۱۲- تقیما عمده فعالیت صنعتی بر حسب سن و جنس در جمعیت شافل بکار از ده ساله بیلای حوزه سرشماری شاهیندر: آبانماه ۱۳۳۵ (نوامبر ۱۹۵۶)
(سن اظهار نشده نیز جزو جمع سنین از ده ساله بالا منظور شده است)

سن اظهار شده	۶۵ ساله بیلای	۶۶-۶۵ ساله	۶۷-۶۵ ساله	۶۸-۶۵ ساله	۶۹-۶۵ ساله	۷۰-۶۵ ساله	جمع از ده ساله	تقسیمات عمده فعالیت صنعتی و حرفه
								شهر شاهیندر
								مردوزن
۱	۲۷	۲۰۲	۵۷۵	۱۲۶	۶۱	۴۶	۱۱۷۹	جمع شافلین
-	۱۲	۷۵	۱۳۲	۲۷	۲۵	۱۴	۲۸۶	کشاورزی - جنگلی - شکار و ماهیگیری
-	-	-	-	-	-	-	-	استخراج معدن و استخراج سنگ
۱	۲	۲۸	۵۸	۷	۸	۱	۱۰۶	تولیدات صنعتی و نماسازی
-	۱	۱۰	۵۹	۱۲	۱۰	۲	۸۸	ساختن
-	-	-	۲	-	-	-	۲	برق - گاز - آب و سروسهای بهداشتی
-	۱۰	۸۵	۱۴۷	۲۱	۵	۲	۲۷۱	تجارت (کلی و جزئی)
-	-	۱۲	۱۲	۵	-	-	۳۱	حمل و نقل - انبارداری و ارتباطات
-	۷	۷۴	۱۲۴	۲۶	۲۱	۱۷	۲۷۹	خدمات (سروسها)
-	۴	۱۸	۴۶	۱۸	۲۲	۸	۱۱۶	فعالیهائی که باندازه گانی توضیح نشده
								بیرد
۱	۳۵	۲۸۱	۵۴۶	۱۱۶	۸۷	۲۲	۱۰۶۹	جمع شافلین
-	۱۲	۷۱	۱۳۱	۲۶	۲۵	۱۴	۲۷۶	کشاورزی - جنگلی - شکار و ماهیگیری
-	-	-	-	-	-	-	-	استخراج معدن و استخراج سنگ
۱	۲	۲۴	۴۲	۶	۸	۱	۸۴	تولیدات صنعتی و نماسازی
-	۱	۱۰	۵۲	۱۲	۱۰	۲	۸۸	ساختن
-	-	-	۲	-	-	-	۲	برق - گاز - آب و سروسهای بهداشتی
-	۱۰	۸۴	۱۴۷	۲۱	۵	۲	۲۷۰	تجارت (کلی و جزئی)
-	-	۱۲	۱۲	۵	-	-	۳۱	حمل و نقل - انبارداری و ارتباطات
-	۶	۶۱	۱۱۳	۲۸	۱۷	۴	۲۲۱	خدمات (سروسها)
-	۴	۱۸	۴۶	۱۸	۲۲	۸	۱۱۶	فعالیهائی که باندازه گانی توضیح نشده
								زن
-	۲	۲۲	۲۹	۱۰	۴	۱۲	۸۰	جمع شافلین
-	-	۴	۲	۱	-	-	۷	کشاورزی - جنگلی - شکار و ماهیگیری
-	-	-	-	-	-	-	-	استخراج معدن و استخراج سنگ
-	۱	۴	۱۶	۱	-	-	۲۲	تولیدات صنعتی و نماسازی
-	-	-	-	-	-	-	-	ساختن
-	-	-	-	-	-	-	-	برق - گاز - آب و سروسهای بهداشتی
-	-	-	-	-	-	-	-	تجارت (کلی و جزئی)
-	-	۱	-	-	-	-	۱	حمل و نقل - انبارداری و ارتباطات
-	-	-	-	-	-	-	-	خدمات (سروسها)
-	۱	۱۲	۱۱	۸	۴	۱۲	۵۰	فعالیهائی که باندازه گانی توضیح نشده

بقیه جدول شماره ۱۲- تفصیلات عمده فعالیت صنعتی برحسب سن و جنس در جمعیت شاغل بکار از ده ساله بیالای حوزه سرشماری شاهیندژ، آبانماه ۱۳۳۵ تا اوایل ۱۳۳۶ (سن اظهار نشده نیز جزو جمع سنین از ده ساله بیالا منگور شده است)

سن اظهار شده	جمع از ده ساله بیالا	۱۰-۱۱ ساله	۱۱-۱۲ ساله	۱۲-۱۳ ساله	۱۳-۱۴ ساله	۱۴-۱۵ ساله	۱۵-۱۶ ساله	تفصیلات عمده فعالیت صنعتی و جنس
<u>بقیه نقاط حوزه سرشماری شاهیندژ</u>								
<u>مردان</u>								
۱	۱۸ ۲۸۷	۳ ۷۴۲	۸ ۱۳۰	۱ ۱۰۸	۲ ۰۰۲	۱ ۴۳۱	۱۸ ۲۸۷	جمع شاغلین
-	-	۲ ۹۷۰	۶ ۴۲۷	۱ ۰۰۲	۱ ۰۸۲	۱ ۲۰۸	۱۴ ۰۹۰	کشاورزی - جنگلبانی - شکار و ماهیگیری
-	۸۸۴	-	۱	۱	-	-	۷	استخراج معدن و استخراج سنگ
۱	۴۸	۲۷۰	۷۸۱	۲۲۰	۲۱۹	۱۱۲	۱ ۶۰۹	تولیدات صنعتی و نوسازی
-	۱۲	۷۷	۱۰۲	۲۷	۳۰	۱۳	۳۱۲	ساختن
-	-	-	-	-	-	-	-	برق - گاز - آب و سروسهی بهداشتی
-	۲۳	۱۴۴	۳۰۱	۵۳	۲۱	۲	۵۴۰	تجارت (کلی و جزئی)
-	۲	۱۸	۳۱	۰	۲	-	۶۳	حمل و نقل - انبارداری و ارتباطات
-	۲۹	۲۲۴	۳۴۴	۱۰۴	۸۷	۸۲	۸۸۰	خدمات (سروسها)
-	۱۰	۳۴	۷۹	۳۰	۶۰	۱۳	۲۳۱	فعالیتهاییکه باندازه کافی توضیح نشده
<u>مرد</u>								
-	۹۸۲	۳ ۰۰۶	۷ ۴۷۰	۱ ۷۴۴	۱ ۷۹۴	۱ ۴۸۷	۱۶ ۷۸۳	جمع شاغلین
-	۸۸۲	۲ ۹۰۶	۶ ۴۱۰	۱ ۴۹۸	۱ ۰۸۲	۱ ۲۰۰	۱۴ ۰۳۸	کشاورزی - جنگلبانی - شکار و ماهیگیری
-	-	-	۱	۱	-	-	۷	استخراج معدن و استخراج سنگ
-	۲۴	۱۰۸	۲۱۰	۳۶	۳۹	۱۰	۴۳۷	تولیدات صنعتی و نوسازی
-	۱۲	۷۷	۱۰۲	۲۷	۳۰	۱۳	۳۱۱	ساختن
-	-	-	-	-	-	-	-	برق - گاز - آب و سروسهی بهداشتی
-	۲۳	۱۴۴	۳۰۰	۵۳	۲۱	۳	۵۴۴	تجارت (کلی و جزئی)
-	۲	۱۷	۳۱	۰	۲	-	۶۳	حمل و نقل - انبارداری و ارتباطات
-	۲۹	۱۷۰	۲۷۶	۷۹	۶۰	۳۹	۶۰۸	خدمات (سروسها)
-	۱۰	۳۴	۷۰	۳۰	۶۰	۱۲	۲۲۶	فعالیتهاییکه باندازه کافی توضیح نشده
<u>زنان</u>								
۱	۳۶	۲۳۱	۶۶۰	۲۱۴	۲۰۸	۱۴۴	۱ ۰۰۴	جمع شاغلین
-	۲	۱۹	۲۲	۰	۱	۲	۵۲	کشاورزی - جنگلبانی - شکار و ماهیگیری
-	-	-	-	-	-	-	-	استخراج معدن و استخراج سنگ
۱	۲۴	۱۶۷	۵۶۹	۱۸۴	۱۸۰	۱۷	۱ ۲۲۲	تولیدات صنعتی و نوسازی
-	-	-	۱	-	-	-	۱	ساختن
-	-	-	-	-	-	-	-	برق - گاز - آب و سروسهی بهداشتی
-	-	-	۱	-	-	-	۱	تجارت (کلی و جزئی)
-	-	۱	-	-	-	-	۱	حمل و نقل - انبارداری و ارتباطات
-	۱۰	۴۱	۶۸	۲۰	۲۷	۴۳	۲۲۲	خدمات (سروسها)
-	-	-	۱	-	-	۱	۰	فعالیتهاییکه باندازه کافی توضیح نشده

۳۶ - ۳۵ - ۳۳ - ۳۰ - ۲۸ - ۲۷ - ۲۶ - ۲۵ - ۲۴ - ۲۳ - ۲۲ - ۲۱ - ۲۰ - ۱۹ - ۱۸ - ۱۷ - ۱۶ - ۱۵ - ۱۴ - ۱۳ - ۱۲ - ۱۱ - ۱۰ - ۹ - ۸ - ۷ - ۶ - ۵ - ۴ - ۳ - ۲ - ۱

جدول شماره ۱۴ - طبقات فعالیت صنعتی برحسب وضع اشغال و جنس شاغلین در جمعیت شاغلین باارزده ساله بیالای حوزه سرشماری شاهیندر: آبانماه ۱۳۳۰ (نوامبر ۱۹۵۶)

وضعیت اطمینان نشده	کارکنان خانوادگی بدون مزد	مزد بگیر	مستخدم دولت	کارکنانیکه برای خود کار میکنند	کارفرما	جمع شاغلین	طبقات فعالیت صنعتی و جنس
							کل حوزه سرشماری شاهیندر مرد وزن
۸۷	۲۳۶۷	۱۷۱۰	۲۱۷	۸۱۲۸	۷۷	۱۹۱۶۱	جمع ارده ساله بیالای
-	۲۲۱۴	۱۴۱۴	۱	۷۱۹۱	۵۶	۱۴۸۷۶	کشاورزی - جنگلبانی - شکار - ماهیگیری
-	۳۲۱۴	۴۴۱۱	۱	۷۱۸۸	۵۶	۱۴۸۷۰	صولات کشاورزی و دامی
-	-	۲	-	۱	-	۳	جنگلبانی و قطع اشجار
-	-	-	-	۱	-	۱	اروپله گذاری و تکثیر حیوانات شکار (منظور کسب و تجارت)
-	-	۱	-	۱	-	۲	ماهیگیری
-	-	۷	-	-	-	۷	استخراج معدن و استخراج سنگ
-	-	۱	-	-	-	۱	تخراج معدن فلزات
-	-	۶	-	-	-	۶	تخراج معادن غیر فلزی و سنگ کدر جای دیگر طبقه بندی نشده اند
-	۱۱۳	۸۰۵	۴	۸۳۲	۱۱	۱۷۶۵	تولیدات صنعتی و نساجی
-	۴	۶۸	-	۵۱	۴	۱۲۷	مات مواد غذایی (غیر از آشامیدنیها)
-	-	-	۳	-	-	۳	مات ساختمانی
-	۷۵	۱۳۶	۱	۴۱۷	-	۱۱۵۹	مات نساجی
-	۱۳	۱۹	-	۱۷۵	۴	۲۴۱	مات گش سازی و سایر پوششها و اشیاء ساخته شده از منسوجات
-	۱	۱۱	-	۴۰	-	۶۰	مات چوب و چوب پنبه (غیر از صنعت میل)
-	-	۱	-	۳	-	۴	مات چرم و محصولات چرمی
-	-	۴	-	۱۱	-	۱۵	مات مواد شیمیایی و محصولات شیمیایی
-	۷	۳	-	۱۳	-	۲۳	ایچ محصولات معدنی غیر فلزی (غیر از محصولات نفت و ذغال سنگ)
-	۱۲	۲۱	-	۸۶	۳	۱۴۲	ایچ محصولات فلزی (غیر از ماشین آلات و لوازم حمل و نقل)
-	-	۲	-	۱	-	۳	مات لوازم و وسایل نقلیه
-	۱	۲	-	۵	-	۸	ایچ متفرقه
-	-	۲۷۱	۱۲	۱	-	۴۰۰	ساختمان
-	-	-	۱	۱	-	۲	برقی - گاز - آب و سوسپهای بهداشتی
-	-	-	۱	۱	-	۲	وسوسپهای بهداشتی
-	۳۷	۲۴	۷	۷۴۵	۳	۸۱۱	تجارت
-	۳۷	۲۴	-	۷۴۴	۳	۸۰۸	بارت کن و جزئی
-	-	-	۷	-	-	۷	کباب و سایر منسبات مالی
-	-	-	-	۱	-	۱	نقلات
-	-	۶۸	۷	۱۷	۲	۹۴	حمل و نقل انبارداری و ارتباطات
-	-	۶۸	۱	۱۷	۲	۸۸	مل و نقل
-	-	-	۱	-	-	۱	نیاطات
۱	۳	۷۵۷	۲۶۵	۱۲۸	۵	۱۱۵۹	خدمات (سوسپها)
-	-	-	۲۰۰	-	-	۲۰۰	مات دولتی
۱	-	۱۷	۱۳	۲۲	-	۱۱۳	مات اجتناب خدمات تجاری و صنعتی و ساختمانی
-	-	۷	-	۳۵	-	۴۲	مات تفریحی
-	۳	۶۵۳	۲	۶۱	۵	۷۲۴	مات شخصی
۸۶	-	۲۵۶	-	۵	-	۳۴۷	بمانیکه بطور کلی توضیح نشده

بقیه جدول شماره ۱۴ - طبقات فعالیت صنعتی بر حسب وضع اشتغال و جنس در جمعیت شاغل بکار از ده ساله بیابای حوزه سرشماری شاهیندو - آبان ماه ۱۳۳۵ (توامی ۱۳۳۶)

وضعیت اظهارنشا	کارگسبان خانوادگی بدون مزد	مزد بگیر	مستخدم دولت	کارکنانیکه برای خود کار میکنند	کارفرما	جمع شاغلین	طبقات فعالیت صنعتی و جنس
							کل حوزه سرشماری شاهیندو
۸۷	۳۲۷۴	۵۷۶۵	۲۷۹	۸۹۰۴	۷۳	۱۷۸۸۲	جمع از ده ساله بیابا
-	۳۳۰۸	۴۳۸۸	۱	۷۱۶۸	۵۲	۱۴۸۱۷	کشاورزی - جنگلیان - شکار - ماهیگیری
-	۳۳۰۸	۴۳۸۸	۱	۷۱۶۵	۵۲	۱۴۸۱۱	محصولات کشاورزی و دامی
-	-	۲	-	۱	-	۳	جنگلیان و قطع اشجار
-	-	۱	-	۱	-	۲	شکار و تله گذاری و تکثیر حیوانات شکار (منظور کب و تجارت)
-	-	۷	-	-	-	۷	ماهیگیری
-	-	۱	-	-	-	۱	استخراج معدن و استخراج سنگ
-	-	۶	-	-	-	۶	استخراج معدن فلزات
-	-	۱	-	-	-	۱	استخراج معادن غیر فلزی و سنگ کدر جای دیگر طبقه بندی نشده اند
-	۲۷	۱۴۰	۲	۳۴۱	۱۱	۵۲۱	تولیدات صنعتی و نوسازی
-	۳	۳۸	-	۲۴	۴	۶۹	صنعت مواد غذایی (غیر از آبنامید نیپها)
-	-	-	۲	-	-	۲	صنعت درختان
-	-	۱۲	-	۷	-	۱۹	صنعت نساجی
-	۱۳	۴۲	-	۱۳۳	۴	۲۰۰	صنعت کفتر سازی و سایر پوششها و اشیاء ساخته شده از نسوجات
-	۱	۱۹	-	۴۰	-	۶۰	صنعت چرم و چوب پنبه (غیر از صنعت میل)
-	-	۹	-	۳	-	۱۲	صنعت چرم و محصولات چرمی
-	-	-	-	۱۱	-	۱۵	صنعت مواد شیمیایی و محصولات شیمیایی
-	-	-	-	۱	-	۱	صنایع محصولات معدنی غیر فلزی (غیر از محصولات نفت و ذغال سنگ)
-	۱۳	۲۱	-	۸۶	۳	۱۲۳	صنایع محصولات فلزی (غیر از ماشین آلات و لوازم حمل و نقل)
-	-	۲	-	۱	-	۳	صنعت لوازم و وسایل نقلیه
-	-	۱	-	۵	-	۶	صنایع متفرقه
-	-	۳۷۸	۱۲	۹	-	۳۹۹	ساختمان
-	-	-	۱	۱	-	۲	برق - گاز - آب و سردسهای بهداشتی
-	-	-	۱	۱	-	۲	آب و سردسهای بهداشتی
-	۲۷	۲۴	۷	۲۳۴	۳	۸۱۴	تجارت
-	۲۷	۲۴	-	۷۴۲	۳	۸۰۶	تجارت کلی و جزئی
-	-	-	۷	-	-	۷	بانکها و سایر موسسات مالی
-	-	-	-	۱	-	۱	مستغلات
-	-	۶۸	۷	۱۶	۲	۹۳	حمل و نقل انبارداری و ارتباطات
-	-	۶۸	۱	۱۶	۲	۸۷	حمل و نقل
-	-	-	۶	-	-	۶	ارتباطات
۱	۲	۵۰۹	۲۴۹	۱۳۱	۵	۸۸۷	خدمات (سروسها)
-	-	-	۱۹۸	-	-	۱۹۸	خدمات دولتی
۱	-	۹۳	۵۱	۲۹	-	۱۷۴	خدمات اجتماعی خدمات تجارت و صنعتی و ساختمانی
-	-	۷	-	۳۴	-	۴۱	خدمات تفریحی
-	۲	۴۹	-	۵۸	۵	۱۱۴	خدمات شخصی
۸۶	-	۲۵۱	-	۵	-	۲۴۲	فعالیتها نیکه بطور کلی توضیح نشده

بقیه جدول شماره ۱۴ - طبقات فعالیت صنعتی و جنس در جمعیت شاغل بکارزده ساله بیلای حوزه سرشماری شاهیندژ: آبانماه ۱۳۳۵ (نوامبر ۱۹۵۶)

وضعیت اظهار شده	کارکنان خانوادگی بدون مزد	مزد بگیر	مستخدم دولت	کارکنانیکه برای خود کار میکنند	کارفرما	جمع شاغلین	طبقات فعالیت صنعتی و جنس
							<u>کل حوزه سرشماری شاهیندژ</u> <u>زن</u>
-	۹۳	۹۵۰	۱۸	۵۲۴	۴	۱۰۸۴	جمع ازده ساله به بالا - - - - -
-	۶	۲۶	-	۲۳	۴	۵۹	کشاورزی - جنگلیانی - شکار - ماهیگیری - - - - -
-	۶	۲۶	-	۲۳	۴	۵۹	محصولات کشاورزی و دامی - - - - -
-	۸۶	۶۶۵	۲	(۹۱)	-	۱۲۴۴	تولیدات صنعتی و نوسازی - - - - -
-	۱	۳۰	-	۲۷	-	۵۸	صنعت مواد غذایی (غیر از آشامیدنیها) - - - - -
-	-	-	۱	-	-	۱	صنعت دخانیات - - - - -
-	۷۵	۶۲۴	۱	۴۰	-	۱۱۴۰	صنعت نساجی - - - - -
-	۲	۷	-	۱۲	-	۲۱	صنعت کفش سازی وسایر پوششها و اثاثیه ساخته شده از - - - - -
-	۷	۳	-	۱۲	-	۲۲	منسوجات - - - - -
-	۱	۱	-	-	-	۲	صنایع محصولات معدنی غیر فلزی (بشمیر از محصولات نفت و - - - - - ذغال سنگ)
-	-	۱	-	-	-	۱	صنایع متفرقه - - - - -
-	-	-	-	-	-	-	ساختمان - - - - -
-	-	-	-	۱	-	۱	تجارت - - - - -
-	-	-	-	۱	-	۱	جارت کلن و جزئی - - - - -
-	-	-	-	۲	-	۲	حمل و نقل انبارداری و ارتباطات - - - - -
-	-	-	-	۲	-	۲	حمل و نقل - - - - -
-	۵	۲۵۶	۴	۷	-	۲۷۲	خدمات (سروسها) - - - - -
-	-	-	۲	-	-	۲	خدمات دولتی - - - - -
-	۴	۱۲	-	۳	-	۱۹	خدمات اجتماعی خدمات تجاری و صنعتی و ساختمانی - - - - -
-	-	-	-	۱	-	۱	خدمات تفریحی - - - - -
-	۱	۲۹۴	۲	۳	-	۳۰۰	خدمات شخصی - - - - -
-	-	۵۵	-	-	-	۵۵	فعالیتها اینکه بطورکافی توضیح نشده - - - - -
							<u>شهر شاهیندژ</u> <u>مرد وزن</u>
۱۲	۳۰	۴۸۱	۱۴۵	۵۱۱	-	۱۱۷۹	جمع ازده ساله به بالا - - - - -
-	۱۵	۱۴۲	-	۱۲۹	-	۲۸۶	کشاورزی - جنگلیانی - شکار - ماهیگیری - - - - -
-	۱۵	۱۴۱	-	۱۲۸	-	۲۸۴	محصولات کشاورزی و دامی - - - - -
-	-	۱	-	۱	-	۲	جنگلیانی و قطع اشجار - - - - -
-	۴	۱۹	۲	۸۱	-	۱۰۶	تولیدات صنعتی و نوسازی - - - - -
-	۱	۷	-	۱۵	-	۲۳	صنعت مواد غذایی (غیر از آشامیدنیها) - - - - -
-	-	-	۲	-	-	۲	صنعت دخانیات - - - - -
-	-	۱	-	۳	-	۴	صنعت نساجی - - - - -
-	-	-	-	-	-	-	صنعت کفش سازی وسایر پوششها و اثاثیه ساخته شده از - - - - -
-	-	۹	-	۳۵	-	۴۴	منسوجات - - - - -
-	-	۱	-	۷	-	۸	صنعت چوب و چوب پنبه (بشمیر از صنایع میل) - - - - -
-	-	-	-	۱	-	۱	صنعت چرم و محصولات چرمی - - - - -
-	-	-	-	۳	-	۳	صنعت مواد شیمیایی و محصولات شیمیایی - - - - -
-	۳	۱	-	۱۵	-	۱۹	صنایع محصولات فلزی (بشمیر از ماشین آلات و لوازم حمل و نقل) - - - - -

بقیه جدول شماره ۱۴ - طبقات فعالیت صنعتی بر حسب وضع اشتغال و جنس در جمعیت شافل کارآزده ساله بهای حوزه سرشماری شاهیندرز آبانماه ۱۳۳۰ (شماره ۱۲۲۰)

وضعیت اعتمادیت	کارکنان خانوادگی بدون مزد	مزد بگیر	مستخدم دولت	کارکنانیکه برای خود کار میکنند	کارفرما	جمع شافلین	طبقات فعالیت صنعتی و جنس
							شهر شاهیندرز
							بقیه مردوزن
-	-	-	-	۱	-	۱	صنعت لوازم و وسایل نقلیه
-	-	-	-	۱	-	۱	صنایع متنفره
-	-	۷۲	۱۲	۲	-	۸۸	ساختمان
-	-	-	۱	۱	-	۲	برق - گاز - آب و سروسبهای بهداشتی
-	-	-	۱	۱	-	۲	آب و سروسبهای بهداشتی
-	۱۰	۱	۳	۲۵۴	-	۲۷۱	تجارت
-	۱۰	۱	-	۲۵۲	-	۲۶۷	تجارت کل و جزئی
-	-	-	۲	-	-	۲	بانکها و سایر موسسات مالی
-	-	-	-	۱	-	۱	مشغلات
-	-	۳۹	۱	۳	-	۴۳	حمل و نقل انبارداری و ارتباطات
-	-	۲۵	۱	۲	-	۲۸	حمل و نقل
-	-	-	۲	-	-	۲	ارتباطات
-	۱	۱۱۸	۱۲۲	۲۷	-	۲۷۸	خدمات (سروسبها)
-	-	-	۸۷	-	-	۸۷	خدمات دولتی
-	-	۷۱	۳۶	۱۲	-	۷۷	خدمات اجتماعی خدمات تجاری و صنعتی و ساختمانی
-	-	-	-	۲	-	۲	خدمات تفریحی
-	۱	۵۶	-	۲۲	-	۱۱۳	خدمات شخصی
۱۲	-	۱۰۱	-	۲	-	۱۱۶	فعالیتها نیکه بطور کلی توضیح نشده
۱۲	۲۰	۱۲۱	۱۳۵	۱۶۱	-	۱۰۱۱	جمع آزرده ساله بهای
-	۱۵	۱۳۵	-	۱۲۱	-	۲۷۱	کشاورزی - جنگلیان - شکار - ماهیگیری
-	۱۵	۱۳۱	-	۱۲۸	-	۲۷۷	محصولات کشاورزی و دامی
-	-	۱	-	۱	-	۲	جنگلیان و قطع اشجار
-	۱	۳۱	۲	۶۴	-	۸۹	تولیدات صنعتی و توسازی
-	۱	۱	-	۱	-	۳	صنعت مواد غذایی (غیر از آشامیدنیها)
-	-	-	۲	-	-	۲	صنعت دخانیات
-	-	-	-	۱	-	۱	صنعت نساجی
-	-	۸	-	۳۱	-	۳۹	صنعت کفش سازی و سایر پوششها و اشیا ساخته شده از نسوجات
-	-	۱	-	۷	-	۸	صنعت چوب و چوب پنبه (غیر از صنعت بیل)
-	-	-	-	۱	-	۱	صنعت چرم و محصولات چرمی
-	-	-	-	۲	-	۲	صنعت مواد شیمیائی و محصولات شیمیائی
-	۲	۱	-	۱۵	-	۱۸	صنایع محصولات فلزی (غیر از ماشین آلات و لوازم حمل و نقل)
-	-	-	-	۱	-	۱	صنعت لوازم و وسایل نقلیه
-	-	-	-	۱	-	۱	صنایع متنفره
-	-	۷۲	۱۲	۲	-	۸۸	ساختمان
-	-	-	۱	۱	-	۲	برق - گاز - آب و سروسبهای بهداشتی
-	-	-	۱	۱	-	۲	برق - گاز بخار

بقیه جدول شماره ۱۱ - طبقات فعالیت صنعتی برحسب وضع اشتغال و جنس در جمعیت شاغل بکار از ده ساله بیلای حوزه سرشماری شاهیندر: آبانماه ۱۳۳۵ (نوامبر ۱۹۵۶)

وضعیت اظهار نشده	کارگران خانوادگی بدون مزد	مزد بگیر	مستخدم دولت	کارکنانیکه برای خود کار میکنند	کارفرما	جمع شاغلین	طبقات فعالیت صنعتی و جنس
							شهر شاهیندر
							بقیه سرد
-	۱۰	۴	۳	۲۵۲	-	۲۷۰	تجارت
-	۱۰	۴	-	۲۵۲	-	۲۶۶	بارت کس و جزئی
-	-	-	۳	-	-	۳	تکپا و سایر موسسات مالی
-	-	-	-	۱	-	۱	متعلقات
-	-	۲۴	۴	۳	-	۳۱	حمل و نقل انبارداری و ارتباطات
-	-	۲۴	۱	۳	-	۲۸	مل و نقل
-	-	-	۳	-	-	۳	تیمانات
-	۱	۸۰	۱۱۴	۳۵	-	۲۲۹	خدمات (سرویسها)
-	-	-	۸۶	-	-	۸۶	خدمات دولتی
-	-	۲۸	۲۷	۱۲	-	۶۷	خدمات اجتماعی خدمات تجاری و صنعتی و ساختمانی
-	-	-	-	۲	-	۲	خدمات تفریحی
-	۱	۵۲	-	۲۱	-	۷۴	خدمات شخصی
۱۲	-	۱۰۱	-	۳	-	۱۱۶	فعالیتهاییکه بطورکافی توضیح نشده
							زین
-	-	۵۰	۱۰	۲۰	-	۸۰	جمع از ده ساله بیلای
-	-	۷	-	-	-	۷	کشاورزی - جنگلبانی - شکار - ماهیگیری
-	-	۷	-	-	-	۷	مصولات کشاورزی و دامی
-	-	۵	-	۱۷	-	۲۲	توليدات صنعتی و نماسازی
-	-	۳	-	۱۱	-	۱۴	نعمت مواد غذایی (غیر از آشامیدنیها)
-	-	۱	-	۲	-	۳	نعمت نساجی
-	-	۱	-	۴	-	۵	نعمت کفش سازی و سایر پوششها و اشیاء ساخته شده از منسوجات
-	-	-	-	۱	-	۱	تجارت
-	-	-	-	۱	-	۱	بارت کس و جزئی
-	-	۳۸	۱۰	۲	-	۵۰	خدمات (سرویسها)
-	-	-	۱	-	-	۱	خدمات دولتی
-	-	۱	۱	-	-	۲	خدمات اجتماعی خدمات تجاری و صنعتی و ساختمانی
-	-	۳۷	-	۲	-	۳۹	خدمات شخصی

۰۳۲ - ۰۴۴ - ۰۳۵ - ۰۱۰۱

جدول شماره ۱۵ - تعداد نفرات خانوار بر حسب تعداد افراد با سرود اهر خانوار در حوزه سرشماری شاهیندر: آبانماه ۱۳۳۵ (توامبر ۱۳۳۶)

تعداد خانوار بر حسب تعداد افراد با سرود									نفرات خانوار
انفر بیشتر				مجموع			کلیه خانوارها		
۳ نفر یا بیشتر	۲ نفر	۱ نفر	چند درصد	جمع	چند درصد	تعداد	چند درصد	تعداد	
کل حوزه سرشماری شاهیندر									
۳۵۵	۳۳۱	۱۳۳۱	۱۰۰/۰	۱۸۱۷	۱۰۰/۰	۸۱۶۴	۱۰۰/۰	۱۰۷۸۱	مجموع خانوارها
-	-	۴۳	۲/۴	۴۳	۲/۱	۲۵۸	۲/۸	۳۰۱	خانوار ۱ نفری
-	۲۰	۷۰	۵/۰	۹۰	۱/۴	۸۴۲	۸/۱	۹۳۲	خانوار ۲ نفری
۲۰	۱۷	۱۲۰	۸/۱	۱۵۷	۱۴/۰	۱۲۵۳	۱۳/۱	۱۴۱۰	خانوار ۳ نفری
۳۳	۳۱	۱۵۳	۱۲/۱	۲۲۰	۱۸/۴	۱۶۴۵	۱۷/۳	۱۸۶۵	خانوار ۴ نفری
۳۶	۶۰	۲۰۲	۱۶/۴	۲۹۸	۱۸/۰	۱۶۱۵	۱۷/۷	۱۹۱۳	خانوار ۵ نفری
۴۷	۵۱	۱۹۴	۱۶/۵	۳۰۰	۱۳/۸	۱۶۳۶	۱۴/۲	۱۵۳۶	خانوار ۶ نفری
۵۱	۴۱	۱۲۷	۱۲/۸	۲۲۲	۱/۵	۸۵۵	۱۰/۱	۱۰۸۷	خانوار ۷ نفری
۴۹	۳۲	۶۵	۸/۰	۱۴۶	۵/۷	۵۰۷	۶/۱	۶۵۳	خانوار ۸ نفری
۴۶	۲۶	۴۰	۵/۶	۱۰۶	۳/۱	۴۲۱	۳/۱	۴۲۳	خانوار ۹ نفری
۸۳	۲۱	۱۰۷	۱۲/۶	۲۲۹	۴/۸	۱۳۲	۱/۱	۶۶۱	خانوار ۱۰ نفری یا بیشتر
۷/۳	۶/۱	۵/۴	-	۵/۸	-	۱/۸	-	۵/۰	میانگین نفرات خانوار
شهر شاهیندر									
۱۲۰	۱۱۲	۲۲۹	۱۰۰/۰	۴۷۲	۱۰۰/۰	۲۱۳	۱۰۰/۰	۸۶۵	مجموع خانوارها
-	-	۱۲	۲/۵	۱۲	۱۳/۰	۵۱	۷/۳	۶۳	خانوار ۱ نفری
-	۶	۲۰	۵/۵	۲۶	۱۵/۸	۶۲	۱۰/۲	۸۸	خانوار ۲ نفری
۳	۴	۳۰	۸/۱	۴۲	۱۷/۸	۷۰	۱۲/۶	۱۱۲	خانوار ۳ نفری
۴	۱۳	۴۷	۱۳/۶	۶۴	۲۳/۲	۶۱	۱۷/۶	۱۵۵	خانوار ۴ نفری
۸	۲۸	۵۲	۱۸/۶	۸۸	۱۶/۰	۶۳	۱۷/۵	۱۵۱	خانوار ۵ نفری
۱۷	۲۵	۳۸	۱۶/۶	۸۰	۷/۱	۳۰	۱۲/۷	۱۱۰	خانوار ۶ نفری
۲۷	۱۲	۲۰	۱۲/۵	۵۹	۳/۶	۱۴	۸/۴	۷۳	خانوار ۷ نفری
۲۱	۷	۱۱	۸/۳	۲۹	۱/۵	۶	۵/۲	۴۵	خانوار ۸ نفری
۱۲	۶	۴	۴/۷	۲۲	۰/۳	۱	۲/۷	۲۳	خانوار ۹ نفری
۲۸	۷	۵	۸/۵	۴۰	۱/۳	۵	۵/۲	۴۵	خانوار ۱۰ نفری یا بیشتر
۷/۵	۵/۵	۴/۷	-	۵/۶	-	۲/۷	-	۴/۱	میانگین نفرات خانوار
بقیه نقاط حوزه سرشماری شاهیندر									
۲۳۵	۲۱۸	۸۶۲	۱۰۰/۰	۱۳۴۵	۱۰۰/۰	۸۰۷۱	۱۰۰/۰	۱۹۱۶	مجموع خانوارها
-	-	۲۱	۲/۳	۲۱	۲/۴	۲۰۷	۲/۴	۲۳۸	خانوار ۱ نفری
-	۱۴	۵۰	۴/۸	۶۴	۲/۱	۷۸۰	۸/۵	۸۴۴	خانوار ۲ نفری
۱۷	۸	۹۰	۸/۶	۱۱۵	۱۳/۸	۱۱۸۳	۱۳/۱	۱۲۹۸	خانوار ۳ نفری
۲۹	۲۱	۱۰۶	۱۱/۶	۱۵۶	۱۸/۱	۱۰۵۴	۱۷/۲	۱۷۱۰	خانوار ۴ نفری
۲۸	۲۲	۱۵۰	۱۵/۶	۲۱۰	۱۸/۱	۱۰۵۶	۱۷/۸	۱۷۶۲	خانوار ۵ نفری
۳۰	۳۴	۱۵۶	۱۶/۴	۲۲۰	۱۴/۱	۱۲۰۶	۱۴/۴	۱۴۲۶	خانوار ۶ نفری
۲۴	۳۲	۱۱۷	۱۲/۶	۱۷۳	۱/۸	۸۴۲	۱۰/۲	۱۰۳۴	خانوار ۷ نفری
۲۸	۲۵	۵۴	۸/۰	۱۰۷	۵/۸	۵۰۱	۶/۱	۶۰۸	خانوار ۸ نفری
۲۴	۲۰	۳۶	۵/۶	۸۰	۳/۷	۳۲۰	۴/۰	۴۰۰	خانوار ۹ نفری
۵۵	۳۲	۱۰۲	۱۴/۰	۱۸۹	۵/۰	۴۲۷	۶/۲	۶۱۶	خانوار ۱۰ نفری یا بیشتر
۷/۱	۶/۵	۵/۶	-	۵/۶	-	۴/۶	-	۵/۰	میانگین نفرات خانوار

۳۱۰۳۸ - ۳۱۰۳۹ - ۳۱۰۳۸ - ۳۱۰۳۸

جدول شماره ۱۶ - تعداد نفقات خانوار بر حسب تعداد افراد شاغل بنکار هر خانوار در حوزه سرشماری شاهیندژ: آبانماه ۱۳۳۵ (توامبر ۱۹۵۶)

تعداد خانوار بر حسب تعداد افراد شاغل بنکار					کلیه خانوارها		نفقات خانوار	
انفر بایشتر					جمع			
۳ نفر بایشتر	۲ نفر	۱ نفر	چند درصد	جمع	چند درصد	تعداد	چند درصد	تعداد
۱۱۰۶	۲۴۵۴	۶۹۲۸	۱۰۰/۰	۱۰۴۸۷	۱۰۰/۰	۲۶۴	۱۰۰/۰	۱۰۷۸۱
<u>کل حوزه سرشماری شاهیندژ</u>								
مجموع خانوارها								
-	-	۲۰۷	۲/۰	۲۰۷	۳۲/۰	۹۴	۲/۸	۳۰۱
-	۱۰۲	۷۱۴	۸/۲	۸۱۶	۲۲/۸	۶۷	۸/۶	۱۳۲
۲۲	۲۶۱	۱۰۷۵	۱۲/۱	۱۳۵۸	۱۷/۷	۵۲	۱۲/۱	۱۴۱۰
۶۱	۱۳۵۱	۱۳۸۱	۱۷/۴	۱۸۳۳	۱۴/۳	۴۲	۱۷/۲	۱۸۶۵
۱۳۷	۴۷۱	۱۲۷۸	۱۸/۰	۱۸۸۶	۹/۲	۲۷	۱۷/۷	۱۱۱۳
۱۵۳	۴۲۰	۶۵۸	۱۴/۱	۱۵۲۱	۱/۷	۵	۱۴/۲	۱۵۳۶
۱۸۲	۳۰۴	۵۹۸	۱۰/۳	۱۰۸۴	۱/۰	۲	۱۰/۱	۱۰۸۷
۱۴۱	۱۹۸	۳۱۱	۱/۲	۶۵۰	۱/۰	۲	۶/۱	۶۵۲
۱۱۳	۱۴۲	۱۶۸	۴/۰	۴۲۳	-	-	۲/۱	۴۲۳
۲۶۷	۲۰۴	۱۸۹	۶/۳	۶۶۰	-/۳	۱	۶/۱	۶۶۱
۷/۳	۵/۶	۴/۵	-	۵/۰	-	۲/۲	-	۵/۰
<u>شهر شاهیندژ</u>								
۴۶	۱۵۸	۶۰۹	۱۰۰/۰	۸۱۳	-	۵۲	۱۰۰/۰	۸۶۵
مجموع خانوارها								
-	-	۴۸	۵/۶	۴۸	*	۱۵	۷/۳	۶۳
-	۶	۶۸	۹/۱	۷۴	*	۱۴	۱۰/۲	۸۸
۳	۱۱	۹۲	۱۳/۰	۱۰۶	*	۶	۱۲/۱	۱۱۴
۳	۱۹	۱۲۴	۱۸/۰	۱۴۶	*	۹	۱۷/۱	۱۵۵
۵	۳۰	۱۱۱	۱۸/۰	۱۴۶	*	۵	۱۷/۵	۱۵۱
۵	۳۱	۷۴	۱۳/۵	۱۱۰	-	-	۱۲/۷	۱۱۰
۶	۱۷	۴۵	۸/۷	۷۱	*	۲	۸/۴	۷۳
۶	۱۵	۲۳	۵/۴	۴۴	*	۱	۵/۲	۴۵
۱	۹	۱۳	۲/۸	۲۳	-	-	۲/۷	۲۳
۱۴	۲۰	۱۱	۵/۵	۴۵	-	-	۵/۲	۴۵
*	۵/۶	۴/۳	-	۴/۷	-	*	-	۴/۶
<u>بقیه نقاط حوزه سرشماری شاهیندژ</u>								
۱۰۶۰	۲۲۹۵	۶۳۱۹	۱۰۰/۰	۶۶۷۴	۱۰۰/۰	۲۶۲	۱۰۰/۰	۹۹۱۶
مجموع خانوارها								
-	-	۱۵۹	۱/۶	۱۵۹	۳۲/۱	۷۹	۲/۴	۲۳۸
-	۹۶	۶۶۵	۸/۲	۷۶۱	۲۱/۱	۵۳	۸/۵	۸۴۴
۱۱	۲۵۰	۹۸۳	۱۲/۱	۱۲۵۲	۱۹/۰	۴۶	۱۲/۱	۱۳۹۸
۸۸	۳۳۲	۱۳۵۷	۱۷/۳	۱۶۷۷	۱۳/۱	۳۲	۱۷/۲	۱۷۱۰
۱۳۲	۴۴۱	۱۱۶۷	۱۸/۰	۱۷۴۰	۶/۱	۲۲	۱۷/۸	۱۷۶۲
۱۴۸	۳۸۹	۸۸۴	۱۴/۷	۱۴۲۱	۲/۱	۵	۱۴/۴	۱۴۲۶
۱۷۳	۲۸۷	۵۵۲	۱۰/۵	۱۰۱۳	-/۴	۱	۱۰/۲	۱۰۱۴
۱۳۵	۱۸۳	۲۸۸	۶/۳	۶۰۶	-/۸	۲	۶/۱	۶۰۸
۱۱۲	۱۳۳	۱۵۵	۴/۱	۴۰۰	-	-	۴/۰	۴۰۰
۲۵۳	۱۸۴	۱۷۸	۶/۴	۶۱۵	-/۴	۱	۶/۲	۶۱۶
۷/۳	۵/۶	۴/۶	-	۵/۱	-	۲/۳	-	۵/۰

* - در مواردی که جمع کمتر از ۱۰۰ باشد چند درصد و میانگین نشان داده نشده است.

۶۸ - ۶۹ - ۷۰ - ۷۱ - ۷۲

جدول شماره ۱۷ - صنایع خانگی در حوزه سرشماری شاهیندر - آبانماه ۱۳۳۵ (توامبر ۱۹۵۶)

صنایع خانگی	تعداد	چند درصد	صنایع خانگی	تعداد	چند درصد
<u>کل حوزه سرشماری شاهیندر</u>					
جمع صنایع خانگی					
تهیه و تولید قالی و گلیم و زینلو و غیره	۵۰۶	۱۴/۷	تهیه و تولید مواد غذایی	-	-
پارچه بافی و ریسمدن و عمل آوردن نخ	۲۲۱	۹/۸	روغن کنس نباتی (غیر خوراکی)	-	-
پنبه و برنج پاک کنی و آسیا کردن غلات	۲۶۳	۷/۷	تهیه و تولید صابون و شمع	-	-
تهیه و تولید منسوجات و کفش	۱۰۷۱	۳۱/۲	سایر صنایع خانگی	-	-
تهیه و تولید مواد غذایی	۵۷۷	۱۶/۸	میانگین تعداد صنایع خانوار در خانوارهای تک	-	-
روغن کنس نباتی (غیر خوراکی)	۱۳۸	۱۸/۶	دارای يك صنعت یا بیشتر هستند	-	-
تهیه و تولید صابون و شمع	۳۱	۰/۱	بقیه نقاط حوزه سرشماری شاهیندر	-	-
سایر صنایع خانگی	۲۵	۰/۷	جمع صنایع خانگی	۲۱۳۲	۱۰۰/۰
<u>شهر شاهیندر</u>					
جمع صنایع خانگی					
تهیه و تولید قالی و گلیم و زینلو و غیره	-	-	تهیه و تولید قالی و گلیم و زینلو و غیره	۵۰۶	۱۴/۷
پارچه بافی و ریسمدن و عمل آوردن نخ	-	-	پارچه بافی و ریسمدن و عمل آوردن نخ	۲۲۱	۹/۸
پنبه و برنج پاک کنی و آسیا کردن غلات	۱/۱	-	پنبه و برنج پاک کنی و آسیا کردن غلات	۲۶۳	۷/۷
تهیه و تولید منسوجات و کفش	-	-	تهیه و تولید منسوجات و کفش	۱۰۷۱	۳۱/۲
تهیه و تولید مواد غذایی	-	-	تهیه و تولید مواد غذایی	۵۷۷	۱۶/۸
روغن کنس نباتی (غیر خوراکی)	-	-	روغن کنس نباتی (غیر خوراکی)	۱۳۸	۱۸/۶
تهیه و تولید صابون و شمع	-	-	تهیه و تولید صابون و شمع	۳۱	۰/۱
سایر صنایع خانگی	-	-	سایر صنایع خانگی	۲۵	۰/۷
میانگین تعداد صنایع خانوار در خانوارهای تک					
دارای يك صنعت یا بیشتر هستند					
-	۱/۱	-	-	-	-

۵۶ - ۴۵ - ۴۴ - ۴۹ - ۰۹ - ۰۹

جدول شماره ۱۸ - نوع ساختمان بر حسب نوع تصرف در واحدهای مسکونی حوزه سرشماری شاهیندر : آبانماه ۱۳۳۵ (نوامبر ۱۹۵۶)

وضع تصرف اظهاری نشده	خانه غیرملکی مجانی	خانه اجارهای	خانه ملکی		جمع	نوع ساختمان
			چند درصد	تعداد		
۱۰۷	۸ ۶۲۵	۶۸۰	۱۲/۷	۱ ۲۳۱	۱۰ ۷۸۱	<u>کل حوزه سرشماری شاهیندر</u> مجموع واحدهای مسکونی
۱	۳	۸	*	۱۳	۲۱	آجری
۲	۲۰	۲۴	*	۵۳	۱۱	آجری و خشتی
۱	-	-	*	۲	۳	چادری
-	۱	۱	-	-	۷	چوبی
-	*	-	-	-	۵	حصیری
۳	۲۷۰	۱۷۳	۴۵/۷	۴۵۹	۱ ۰۰۵	خشتی
-	۲۰۱	۲	۱/۰	۲	۲۰۵	سنگی
۵۱	۷ ۸۸۷	۴۸۵	۸/۱	۸۲۴	۶ ۲۴۷	کلی
-	۲۳	-	-	-	۲۳	انواع دیگر
۴۹	۷۶	۱۵	۱۰/۳	۱۶	۱۵۶	اظهاری نشده
۱۷	۴۷	۲۰۰	۶۹/۵	۶۰۱	۸۶۵	<u>شهر شاهیندر</u> مجموع واحدهای مسکونی
-	۲	-	*	۴	۶	آجری
۱	۳	۱۸	*	۲۷	۴۹	آجری و خشتی
-	-	-	-	-	-	چادری
-	-	۱	-	-	۱	چوبی
-	-	-	-	-	-	حصیری
۱	۲	۲۲	*	۵۵	۸۰	خشتی
-	-	-	-	-	-	سنگی
۲	۲۲	۱۵۲	۷۳/۴	۵۱۲	۶۹۸	کلی
-	-	-	-	-	-	انواع دیگر
۱۳	۸	۷	*	۳	۲۱	اظهاری نشده
۱۰	۸ ۵۵۰	۵۰۸	۷/۷	۷۶۸	۹ ۹۱۶	<u>بناهای نقاط حوزه سرشماری شاهیندر</u> مجموع واحدهای مسکونی
۱	۷	۸	*	۹	۲۵	آجری
۱	۱۷	۶	*	۲۶	۵۰	آجری و خشتی
۱	-	-	*	۲	۳	چادری
-	۱	-	-	-	۶	چوبی
-	۵	-	-	-	۵	حصیری
۲	۳۶۸	۶۵۱	۴۳/۷	۴۰۴	۹۲۵	خشتی
-	۲۰۱	۲	۱/۰	۲	۲۰۵	سنگی
۴۹	۷ ۸۵۵	۳۳۳	۳/۱	۳۱۲	۸ ۵۴۹	کلی
-	۲۳	-	-	-	۲۳	انواع دیگر
۲۶	۶۸	۸	۱۰/۴	۱۳	۱۲۵	اظهاری نشده

* در مواردیکه جمع کمتر از ۱۰۰ باشد چند درصد نشان داده نشده

مرکز آمار ایران
آرشیو اطلاعات آماری