



وزارت کشور

آمار عمومی

جلد عدد دوم

گزارش مشروح حوزه سرشماری

شاه آباد غرب

مرکز آمار ایران
آر و اس آمارات آماری

شماره ۲

تابستان ۱۳۳۸

فهرست

شماره جدول	عنوان	شماره جدول	عنوان
الف	مقدمه	الف	مقدمه
الف	توضیحات	الف	توضیحات
ی	شماره	ی	شماره
۱	۱- جمعیت بر حسب جنس در شهر - دهات و سایر نقاط مسکونی حوزه سرشماری شاه آبادغرب	۱	۱- جمعیت بر حسب جنس در شهر - دهات و سایر نقاط مسکونی حوزه سرشماری شاه آبادغرب
۲	۲- مشخصات برجسته دهات کمتر از ۵۰۰۰ نفر در حوزه سرشماری شاه آبادغرب	۸	۲- مشخصات برجسته دهات کمتر از ۵۰۰۰ نفر در حوزه سرشماری شاه آبادغرب
۳	۳- جمعیت بر حسب جنس و سن :	۱	۳- جمعیت بر حسب جنس و سن :
۴	۴- وضع زناشویی بر حسب سن و جنس در جمعیت از ۱۵ ساله به بالا :	۱	۴- وضع زناشویی بر حسب سن و جنس در جمعیت از ۱۵ ساله به بالا :
۵	۵- وضع سواد بر حسب سن و جنس در جمعیت از ۱۵ ساله به بالا :	۱۰	۵- وضع سواد بر حسب سن و جنس در جمعیت از ۱۵ ساله به بالا :
۶	۶- آخرین مدرک تحصیلی بر حسب سن و جنس در جمعیت از ۱۵ ساله به بالا :	۱۰	۶- آخرین مدرک تحصیلی بر حسب سن و جنس در جمعیت از ۱۵ ساله به بالا :
۷	۷- وضع مذهب بر حسب جنس :	۱۱	۷- وضع مذهب بر حسب جنس :
۸	۸- توزیع جمعیت مقیم در کل حوزه سرشماری بنگلک شهرستان یا کشور محل تولد :	۱۱	۸- توزیع جمعیت مقیم در کل حوزه سرشماری بنگلک شهرستان یا کشور محل تولد :
۹	۹- چگونگی محل تولد بر حسب سن در جمعیت مقیم :	۱۱	۹- چگونگی محل تولد بر حسب سن در جمعیت مقیم :
۱۰	۱۰- وضع فعالیت اقتصادی بر حسب سن و جنس در جمعیت از ۱۵ ساله به بالا :	۱۱	۱۰- وضع فعالیت اقتصادی بر حسب سن و جنس در جمعیت از ۱۵ ساله به بالا :
۱۱	۱۱- تعداد نفقات خانوار بر حسب تعداد افراد با سواد در هر خانوار :	۱۳	۱۱- تعداد نفقات خانوار بر حسب تعداد افراد با سواد در هر خانوار :
۱۲	۱۲- تعداد نفقات خانوار بر حسب تعداد افراد شاغل بکار در هر خانوار :	۱۳	۱۲- تعداد نفقات خانوار بر حسب تعداد افراد شاغل بکار در هر خانوار :
۱۳	۱۳- تعداد نفقات خانوار بر حسب تعداد افراد شاغل بکار در هر خانوار :	۱۳	۱۳- تعداد نفقات خانوار بر حسب تعداد افراد شاغل بکار در هر خانوار :
۱۴	۱۴- تعداد نفقات خانوار بر حسب تعداد افراد شاغل بکار در هر خانوار :	۱۳	۱۴- تعداد نفقات خانوار بر حسب تعداد افراد شاغل بکار در هر خانوار :
۱۵	۱۵- تعداد نفقات خانوار بر حسب تعداد افراد شاغل بکار در هر خانوار :	۱۳	۱۵- تعداد نفقات خانوار بر حسب تعداد افراد شاغل بکار در هر خانوار :
۱۶	۱۶- تعداد نفقات خانوار بر حسب تعداد افراد شاغل بکار در هر خانوار :	۱۳	۱۶- تعداد نفقات خانوار بر حسب تعداد افراد شاغل بکار در هر خانوار :
۱۷	۱۷- صنایع خانگی :	۱۳	۱۷- صنایع خانگی :
۱۸	۱۸- نوع ساختمان بر حسب نوع تصرف در واحدهای مسکونی :	۱۳	۱۸- نوع ساختمان بر حسب نوع تصرف در واحدهای مسکونی :
۱۹	۱۹- در کل حوزه سرشماری شاه آبادغرب	۱۳	۱۹- در کل حوزه سرشماری شاه آبادغرب
۲۰	۲۰- در شهر شاه آبادغرب	۱۳	۲۰- در شهر شاه آبادغرب
۲۱	۲۱- در رقیه نقاط حوزه سرشماری شاه آبادغرب	۱۳	۲۱- در رقیه نقاط حوزه سرشماری شاه آبادغرب
۲۲	۲۲- در شهر شاه آبادغرب	۱۳	۲۲- در شهر شاه آبادغرب
۲۳	۲۳- در رقیه نقاط حوزه سرشماری شاه آبادغرب	۱۳	۲۳- در رقیه نقاط حوزه سرشماری شاه آبادغرب
۲۴	۲۴- در شهر شاه آبادغرب	۱۳	۲۴- در شهر شاه آبادغرب
۲۵	۲۵- در رقیه نقاط حوزه سرشماری شاه آبادغرب	۱۳	۲۵- در رقیه نقاط حوزه سرشماری شاه آبادغرب
۲۶	۲۶- در شهر شاه آبادغرب	۱۳	۲۶- در شهر شاه آبادغرب
۲۷	۲۷- در رقیه نقاط حوزه سرشماری شاه آبادغرب	۱۳	۲۷- در رقیه نقاط حوزه سرشماری شاه آبادغرب
۲۸	۲۸- در شهر شاه آبادغرب	۱۳	۲۸- در شهر شاه آبادغرب
۲۹	۲۹- در رقیه نقاط حوزه سرشماری شاه آبادغرب	۱۳	۲۹- در رقیه نقاط حوزه سرشماری شاه آبادغرب
۳۰	۳۰- در شهر شاه آبادغرب	۱۳	۳۰- در شهر شاه آبادغرب
۳۱	۳۱- در رقیه نقاط حوزه سرشماری شاه آبادغرب	۱۳	۳۱- در رقیه نقاط حوزه سرشماری شاه آبادغرب
۳۲	۳۲- در شهر شاه آبادغرب	۱۳	۳۲- در شهر شاه آبادغرب
۳۳	۳۳- در رقیه نقاط حوزه سرشماری شاه آبادغرب	۱۳	۳۳- در رقیه نقاط حوزه سرشماری شاه آبادغرب
۳۴	۳۴- در شهر شاه آبادغرب	۱۳	۳۴- در شهر شاه آبادغرب
۳۵	۳۵- در رقیه نقاط حوزه سرشماری شاه آبادغرب	۱۳	۳۵- در رقیه نقاط حوزه سرشماری شاه آبادغرب
۳۶	۳۶- در شهر شاه آبادغرب	۱۳	۳۶- در شهر شاه آبادغرب
۳۷	۳۷- در رقیه نقاط حوزه سرشماری شاه آبادغرب	۱۳	۳۷- در رقیه نقاط حوزه سرشماری شاه آبادغرب
۳۸	۳۸- در شهر شاه آبادغرب	۱۳	۳۸- در شهر شاه آبادغرب
۳۹	۳۹- در رقیه نقاط حوزه سرشماری شاه آبادغرب	۱۳	۳۹- در رقیه نقاط حوزه سرشماری شاه آبادغرب
۴۰	۴۰- در شهر شاه آبادغرب	۱۳	۴۰- در شهر شاه آبادغرب
۴۱	۴۱- در رقیه نقاط حوزه سرشماری شاه آبادغرب	۱۳	۴۱- در رقیه نقاط حوزه سرشماری شاه آبادغرب
۴۲	۴۲- در شهر شاه آبادغرب	۱۳	۴۲- در شهر شاه آبادغرب
۴۳	۴۳- در رقیه نقاط حوزه سرشماری شاه آبادغرب	۱۳	۴۳- در رقیه نقاط حوزه سرشماری شاه آبادغرب
۴۴	۴۴- در شهر شاه آبادغرب	۱۳	۴۴- در شهر شاه آبادغرب
۴۵	۴۵- در رقیه نقاط حوزه سرشماری شاه آبادغرب	۱۳	۴۵- در رقیه نقاط حوزه سرشماری شاه آبادغرب
۴۶	۴۶- در شهر شاه آبادغرب	۱۳	۴۶- در شهر شاه آبادغرب
۴۷	۴۷- در رقیه نقاط حوزه سرشماری شاه آبادغرب	۱۳	۴۷- در رقیه نقاط حوزه سرشماری شاه آبادغرب
۴۸	۴۸- در شهر شاه آبادغرب	۱۳	۴۸- در شهر شاه آبادغرب
۴۹	۴۹- در رقیه نقاط حوزه سرشماری شاه آبادغرب	۱۳	۴۹- در رقیه نقاط حوزه سرشماری شاه آبادغرب
۵۰	۵۰- در شهر شاه آبادغرب	۱۳	۵۰- در شهر شاه آبادغرب

۴۵۷۰۲
۱۳۳۲
۱۹۱۹
۱۴۴۵
۱۰۱۰۹



وزارت کشور

آمار عمومی

سرشماری عمومی ایران

گزارش حوزه سرشماری شاه آباد غرب

مقدمه

در آبان ماه سال ۱۳۳۵ (نوامبر ۱۹۵۶) دولت شاهنشاهی ایران اولین سرشماری عمومی خود را انجام داد. سرشماری در روز دهم آبان (اول نوامبر) شروع و تا روز ۲۵ آبان (۵ نوامبر) در کلیه نقاط کشور با تمام رسید.

جمعا ۱۱۸۳۶ مأمور سرشمار و سرپرست مأمورین در سرشماری شرکت کرده و مأموریت داشتند که بنام خانوارهای کشور بر اجماع و اطلاعات مورد لزوم را در باره هر فرد خانوار کسب نمایند. اغلب مأمورین سرشمار و سرپرستهای آنان از معلمین مدارس و یا شاگردان کلاسهای متوسطه (کلاسهای بساز و دو دوازده) بودند.

روساتیست احوال هر حوزه سرشماری که قبلا خود در تهران تعلیمات عالی دیده بودند کلاسهای جهت تعلیم مأمورین سرشماری در محل تشکیل داده و برای جلب همکاری مردم تبلیغات محلی بعمل آوردند و نیز در جمع آوری اطلاعات حوزه تصدی خود نظارت داشتند. اجرای سرشماری عمومی کشور بعهده قسمت سرشماری اداره کل آمار عمومی که خود تهیه کننده برنامه سرشماری بود و اگذار شد.

نتایج کامل سرشماری طی يك رشته نشریات آماری برای هر حوزه منتشر خواهد شد و نیز يك خلاصه سرشماری عمومی منتشر خواهد گردید. این گزارش که راجع به حوزه سرشماری شاه آباد غرب میباشد بکند و سومین گزارش از این سری گزارشهای مشابهی است که برای تمام حوزه های سرشماری بلافاصله پس از استخراج اطلاعات منتشر خواهد شد.

توضیحات :

کل جمعیت

کل جمعیت سرشماری شده حوزه سرشماری (۵۵) شاه آباد غرب ۱۳۲۴۴۲ نفر و جمعیت نسبی در هر کیلومتر مربع ۱۷ نفر بوده در شهر شاه آباد غرب جمعا ۴۳۶۱ نفر و ۱۰۸۷۸۷ نفر در سایر نقاط واقع در حوزه سرشماری شاه آباد غرب که کمتر از پنج هزار نفر جمعیت داشتند سرشماری شدند و بقیه یا ۱۱۳۰۹ نفر هم کسانی بودند که محل اقامتشان در این حوزه سرشماری دائمی نبوده است.

جدول شماره ۱ - کل جمعیت را به تفکیک تعداد مردان و زنان مقیم شهر شاه آباد غرب و هر يك از نقاط پنج هزار نفر و همچنین سایر نقاط مسكون حوزه سرشماری نشان میدهد. بعضی از مشخصات برجسته دهات

حوزه سرشماری شاه آباد غرب دارای ۷۰۰ ده که کمتر از پنج هزار نفر بود که از آن ۱۵۸ ده دارای سواری ده و ۲۲ ده دارای مدرسه دولتی یا ملی و فقط ۷ ده یا ۱ درصد از مجموع دهات دارای درمانگاه یا موسسات بهداشتی دیگر بودند. هفت ده مسجد داشتند ۸ ده دارای گرمابه عمومی بودند در ۹۲ ده يك یا چند راد بوجود داشت در ۸۸ درصد از دهات قسمتی یا همه زمینها را این یعنی متعلق به مالکین غیر کشاورزان و زمینداران ۲۰ درصد از دهات قسمتی یا همه زمینها متعلق به مالکین کشاورزان داشت. این اطلاعات در جدول شماره ۲ مفصلا نشان داده شده است.

- مناسب آنستکه برای فهم صحیح این توضیحات در چند رجعات صفحات مربوط به تعاریف که بعد از توضیحات آمده است دقت نمود.
- منظور از استخراج نتایج سرشماری عمومی تمام کشور به ۱۱۹ منطقه تقسیم شد که حوزه سرشماری شاه آباد غرب یکی از آنهاست حد و این حومه حوزه سرشماری با حدود شهرستان مطابقت نداشته و شامل دهستانهای دیوان - بان زرد - بیرماهیج - جگران - چله - حسن آباد - حومه - دیزه - سخاین - شیان - تلخانی - کرند - کفرآور - کره - گوادر - گوزال - کیلان غرب - ماهی دشت - منصوری - واران - بوده است.

نفساً تراکم جمعیت سرشاہ شاہ آباد

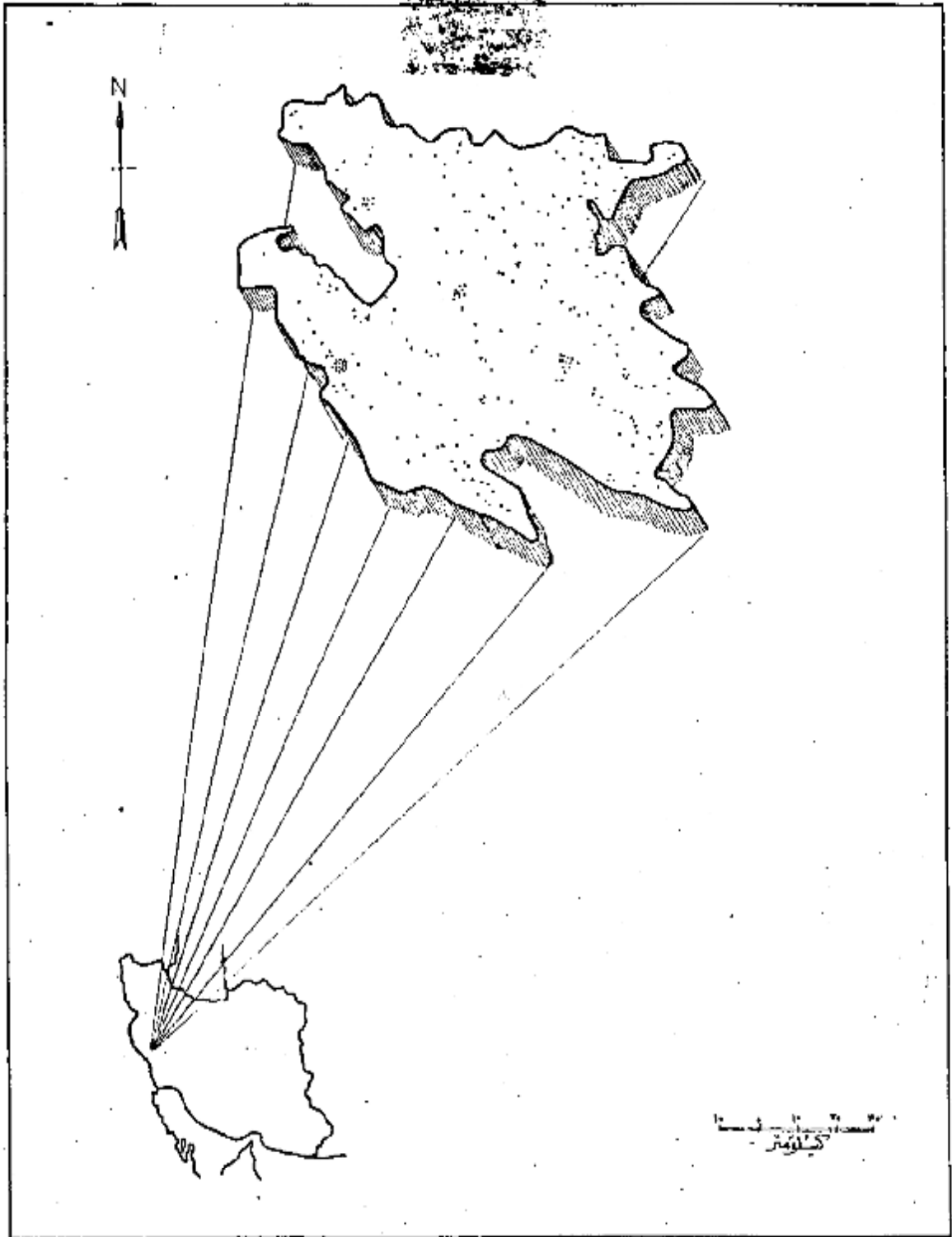

ہر نقطہ نمایندہ ۵۰۰ نفراست .
 جمعیت کل حوزہ سرشاہ شاہ آباد . ۱۳۲۴۴۲
 جمعیت شہر شاہ آباد . ۴۳۴۶

اگرچه در این حوزه سرشماری تعداد مردان بیش از زنان بود ولی اختلاف قابل توجهی در نقاط مختلف این حوزه وجود داشت در ۲۸۹ محل تعداد مردان بیش از تعداد زنان بود در ۲۹ نقطه تعداد مرد و زن مساوی و فقط در ۲۸۲ نقطه تعداد مردان کمتر از زنان بود - در کل حوزه سرشماری ۱۷۰۱۲ نفر مرد و ۲۰۴۲۹ - تن زن وجود داشت - این ازدیاد مردان بزرگان تقریباً در کلیه مستون دیده می شد -
 در اکثر نقاط حوزه سرشماری مباحه سن مردان بیشتر از مباحه سنی زنان بود مباحه سنی مردان زنان توأم در حدود ۲۱ سال برای کل تقویم سرشماری و در حدود ۲۰ سال برای شهر شاه آباد غرب بود -
 جدول شماره ۲- جمع کل نفوس حوزه سرشماری شاه آباد غرب را که بر حسب سن و جنس طبقه بندی شده اند نشان می دهد - این جدول حاوی اطلاعات مشابهی برای شهر شاه آباد غرب و بقیه نقاط حوزه سرشماری شاه آباد غرب است -

نمودار جمعیت بر حسب سن و جنس

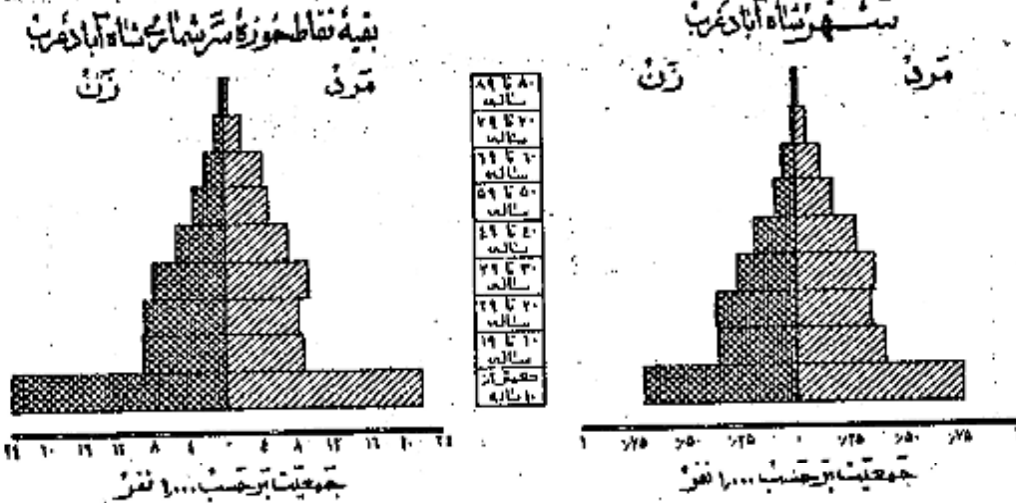

وضع زناشویی

در جمعیت از ۱۵ ساله بالای اکثر نقاط حوزه سرشماری شاه آباد غرب نسبت زنان دارای همسر بیشتر از مردان دارای همسر بود - در کل حوزه این نسبت برای زنان ۷۵ درصد برای مردان ۶۵ درصد بود سایر نسبتهای وضع زناشویی برای زنان در حوزه سرشماری شاه آباد غرب تقریباً عبارت بود از زنان بیوه ۱۵ درصد زنان بی همسر در اثر طلاق ۱ درصد زنان تکامل از دواج نکرده بودند ۱۰ درصد و نیز سایر نسبتهای وضع زناشویی برای مردان نشان میدهد که ۲ درصد همسرشان فوت شده و ۱۰ درصد همسرشان را طلاق گفته و ۲۱ درصد بقیه اصلاً از دواج نکرده بودند -
 بطور کلی حد متوسط سن شوهران بیشتر از حد متوسط سن همسرانشان میباشد زیرا مردان جوان در سنین پائین یعنی بچگی دختران جوان کمتر از دواج مینمایند و این امر را همچنین نسبت بین زنان بیوه که برآب بیشتر از مردان زن مرده میباشد تأیید میکند - در گروه سنی ۱۵ تا ۲۰ ساله فقط ۱۰ درصد از مردان همسر داشتند در صورتیکه ۲۴ درصد از زنان دارای همسر بودند از طرف دیگر در گروه سنی ۲۵ - ۳۰ ساله بهایا فقط ۷ درصد از مردان همسرشان فوت شده بود در حالیکه ۲۷ درصد از زنان بیوه بودند - و این اختلاف این حقیقت را میسراند که بطور متوسط سن شوهران زیاد تر از سن همسران است -
 جدول شماره ۳- وضع زناشویی جمعیت ۱۵ ساله بالا را بر حسب سن و جنس در حوزه سرشماری شاه آباد غرب نشان میدهد و حاوی اطلاعات مشابهی برای شهر بقیه نقاط حوزه سرشماری میباشد -

نمودار وضع زناشویی بر حسب جنس در جمعیت از ۱۵ ساله بالای

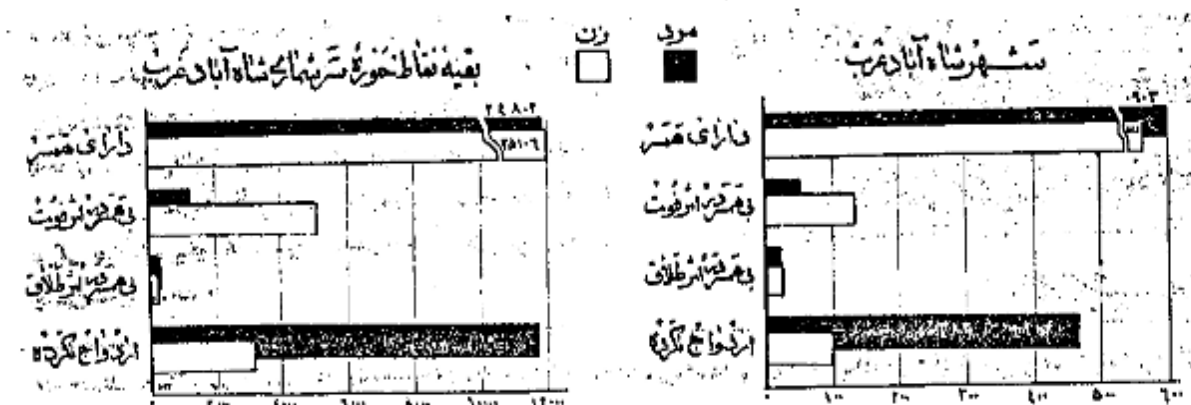

در تمام نقاط حوزه سرشماری شاه آباد غرب نسبت مردان با سواد بطور قابل ملاحظه‌ای از زنان با سواد بیشتر بود. هفت درصد از مردان و اندرصد از زنان ۱۰ ساله به بالا قادر خواندن و نوشتن بودند. نسبت افراد با سواد در شهر شاه آباد غرب ۲۹ درصد بود ۳ درصد از مردم بقیه نقاط حوزه سرشماری قادر خواندن و نوشتن بودند. از اینها با کلاس تحصیلی در سالهای اخیر بخصوص برای بانوان از اینجا معلوم میشود که نسبت افراد با سواد در این خرد سالان بیشتر از بزرگسالان است نسبت اشخاص با سواد در کل حوزه سرشماری برای افراد کمتر از ۲۰ ساله ۷ درصد برای افراد ۲۰ تا ۳۷ ساله ۲۷ درصد بود پیشرفت‌های اخیر در با سواد کردن بانوان در موقع مقایسه نسبت زنان جوان با سواد به زنان مسن با سواد بخوبی مشهود میشود چنانکه ۴ درصد از زنان ۱۰ تا ۱۹ ساله فقط کمتر از ۱ درصد از زنان ۴۰ تا ۴۹ ساله به بالا با سواد بودند. در بین مردان ۱۰ تا ۱۹ ساله ۱۲ درصد و در بین مردان ۴۰ تا ۴۹ ساله ۳۲ درصد با سواد وجود داشت. جدول شماره ۵ - وضع سواد جمعیت حوزه سرشماری شاه آباد غرب را که بر حسب سن و جنس طبقه بندی شده است نشان میدهد و جای اطلاعات مشابه برای شهر و بقیه نقاط حوزه سرشماری شاه آباد غرب میباشد.

نمودار مربوط به با سواد ها بر حسب سن و جنس در جمعیت آزادگانه بی‌الا
شهر شاه آباد غرب

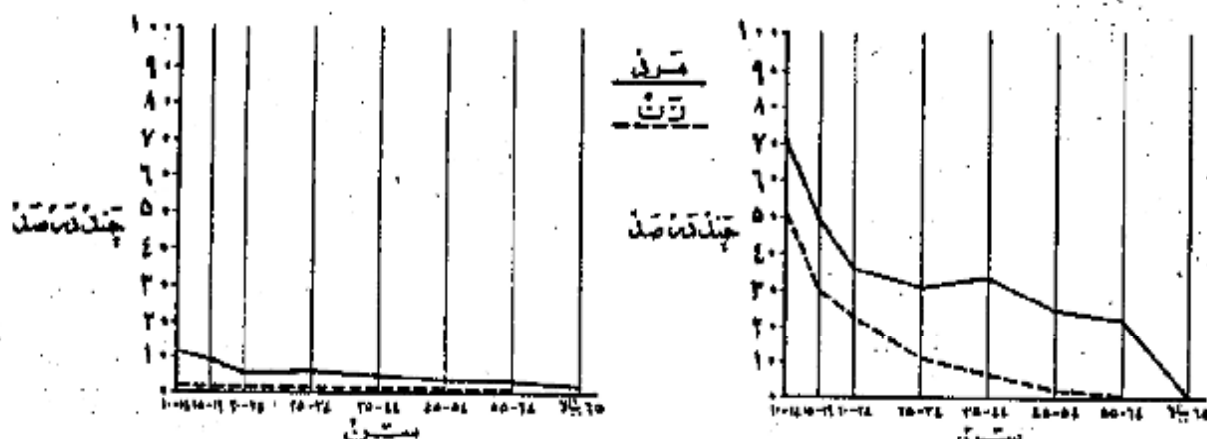

نمودار وضع آخرین مدرک تحصیلی بر حسب جنس جمعیت آزادگانه بی‌الا



از جمعیت ۱۰ ساله به بالا ۳۲ درصد در کل حوزه سرشماری و ۱۲ درصد در شهر شاه آباد غرب یک یا چند سال از تحصیلات رسمی را تکمیل نموده بودند و درصد ۱ درصد در حوزه سرشماری و ۱۷ درصد در خود شهر تحصیلات ابتدائی (۱ تا ۴) را به پایان رسانده بودند. نسبت افراد بکه تحصیلات بیشتری داشتند در کل حوزه شاه آباد غرب چنین بود: ۱۳ نفر تحصیلات متوسطه را تمام کرده و ۲ نفر سال پایه بیشتر دوره دانشگاه را تکمیل کرده بودند البته این نسبتها برای شهر شاه آباد غرب قدیمی بیشتر بود. امکانات تحصیلی برای مردان بطور قابل توجهی بیشتر از زنان بوده است و این موضوع از مقایسه نسبت مردان به زنانیک یک یا چند سال مدرسه دیده اند بخوبی مشهود میشود نسبت کسانییک یک یا چند سال تحصیل رسمی دارند عبارتند از: درصد برای مردان و ۱۲ درصد برای زنان. میانگینهای تحصیلی برای مردان و زنان تقریباً برابر یعنی نزدیک به ۶ سال بود. جدول شماره ۶ - آخرین مدرک تحصیلی جمعیت ده ساله به بالا را در کل حوزه شهر و بقیه نقاط حوزه سرشماری شاه آباد غرب بر حسب سن و جنس نشان میدهد.

۵ - کسانییک مدرک یکی از کلاسهای متوسطه یا دانشگاه را داشتند مسلماً دوره ابتدائی را با تمام رسانده و در اینجا جزو آن عده از کسانی حساب شده اند که مدرسه ابتدائی را تمام کرده اند.

تودونه درصد افراد حوزه سرشماری شاه آباد غرب مسلمان بودند و در شهر شاه آباد غرب هم این نسبت ۱۱ درصد بود و نسبت کم باقیمانده شامل مسیحیان - کلیسای سایر مذاهب میشد . در بین مسلمانان و کلیسایان نسبت مرد به زن بیشتر از سایر مذاهب بود .
جدول شماره ۷- وضع مذهب جمعیت کل حوزه شهر و روستای شاه آباد غرب را که بر حسب جنس طبقه بندی شده نشان میدهد .

نمودار وضع مذاهب مختلف در جمعیت حوزه سرشماری شاه آباد غرب

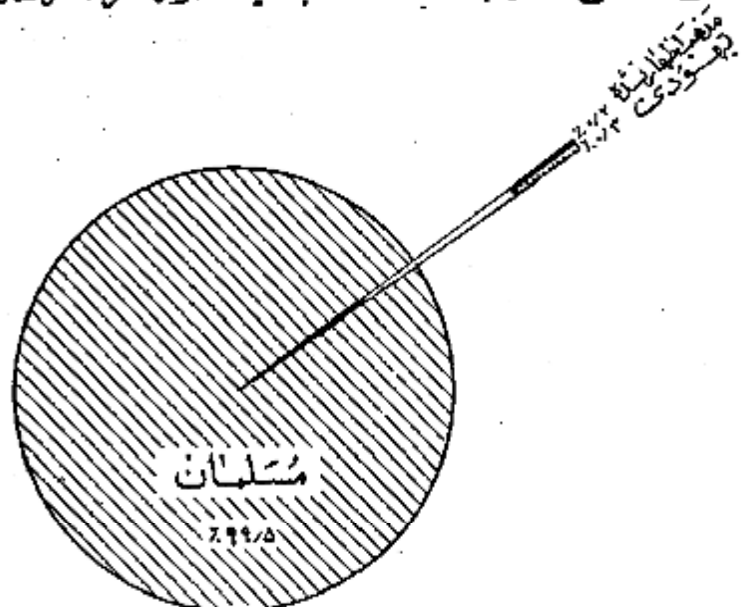

محل تولد

تودو چهار درصد از کسانی که در حوزه سرشماری شاه آباد غرب مقیم بودند در داخل حوزه مزبور ۳ درصد در شهرستانهای مجاور ۲ درصد در روستاهای دیگر ایران و تعداد بسیار قلی هم در خارج از ایران پدیا آمده بودند جمعیت متولد در خارج از این حوزه سرشماری ۸۱۵۶ نفر بود که از آن هده ۲۲۲۲ نفر در هده آن و ۲۴۹ نفر در شهر تبریز و ۱۱۷ نفر در توسرگان و ۱۱۷ نفر در رشتند و ۲۷۱ نفر در رکنگور و ۲۶۸ نفر در ایلام و ۱۴۱ نفر در تهران و بقیه متولدین سایر شهرستانها یا کشورهای خارجی بودند . از متولدین در خارج از کشور بیش از همه ۲۱ نفر متولد عراق و ۱۶ نفر متولد لبنان و ۱ نفر متولد در روسیه بودند ۶ نفر از متولدین در خارج از کشور مقیم شهر شاه آباد غرب و ۳۹ نفر بقیه نقاط حوزه سرشماری مقیم بودند .

نسبت کسانی که هم متولد هم مقیم در این حوزه سرشماری بودند در سنین مختلف تفاوت مختصری داشت به عبارت دیگر ۹۹ درصد از کسانی که در سنین ۱۳۳۵ سال بود و ۹۶ درصد آنها تیکه سنین کمتر از ۵ سال بود متولد و مقیم حوزه سرشماری شاه آباد غرب بودند .

- جدول شماره ۸- ساکنین حوزه سرشماری شاه آباد غرب را بر حسب شهرستان و کشور محل تولد نشان میدهد .
- جدول شماره ۹- حاکی از اطلاعات مزبور تشکیل سن در کل حوزه و شهر بقیه نقاط حوزه سرشماری میباشد .

سافلین و بیکاران

هشتاد و شش درصد یا ۳۹ هزار نفر از مردان در سالهای ۱۳۳۵ تا ۱۳۴۲ در هده بکار اشتغال داشتند و این رقم بزرگترین نسبت مردان شاغل بکار در سنین مختلف بود . نسبت مردان در جستجوی کار در کل حوزه سرشماری و شهر ۲ درصد بود نسبت مردانیکه نه شاغل بکار و نه در جستجوی کار بودند در کل حوزه در هده و ۱۲ درصد در شهر شاه آباد غرب ۱۹ درصد بوده اکثریت این افراد غیر فعال را در سنین پائین حاصلین تشکیل میدادند . در بین زنان از ده ساله به بالا که در حوزه سرشماری شاه آباد غرب سکونت داشتند ۸۵ درصد خانه دار و فقط ۲ درصد شاغل بکار و ۲ نفر در جستجوی کار بودند .

رغم زنان شاغل بکار در هر گروه سن نشان می‌دهد که زنان جوان بالنسبه بیشتر در سنون قبل از ازدواج بکار مشغول بودند و حال آنکه در سنون ازدواج زیر ۱۰ سال کمتر شاغل بکار بودند. و نیز عمده بیشتری از زنان سن نوجوان برای تامین معاش خود بکار اشتغال داشتند.

جدول شماره ۱ - وضع فعالیت اقتصادی جمعیت ارده - ساله به‌الایا بر حسب سن و جنس در کل حوزه شهری و بقیه نقاط حوزه سرشماری شاه آباد غرب نشان می‌دهد.

نمودار مربوط به وضع فعالیت اقتصادی در جمعیت ارده ساله به‌الایا بر حسب جنس

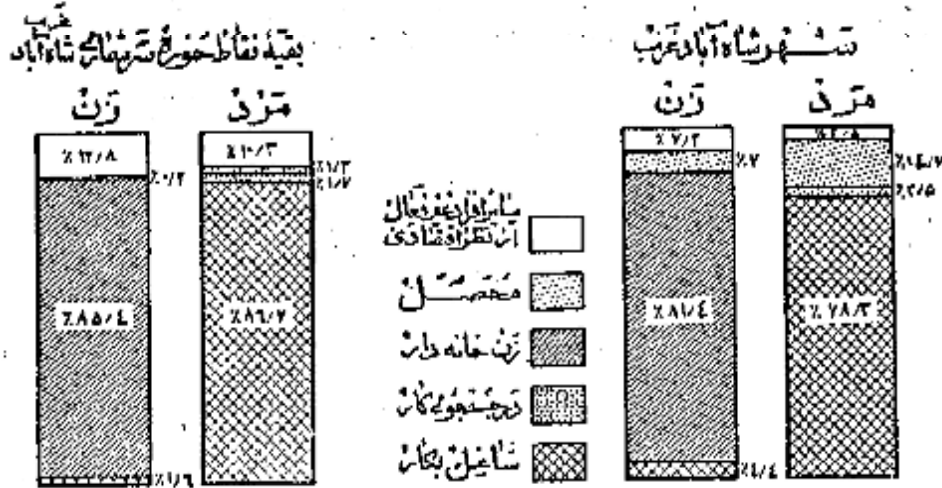

نمودار مربوط به بکار طبقات فعال از نظر اقتصادی بر حسب سن و جنس در جمعیت ارده ساله به‌الایا حوزه سرشماری شاه آباد غرب

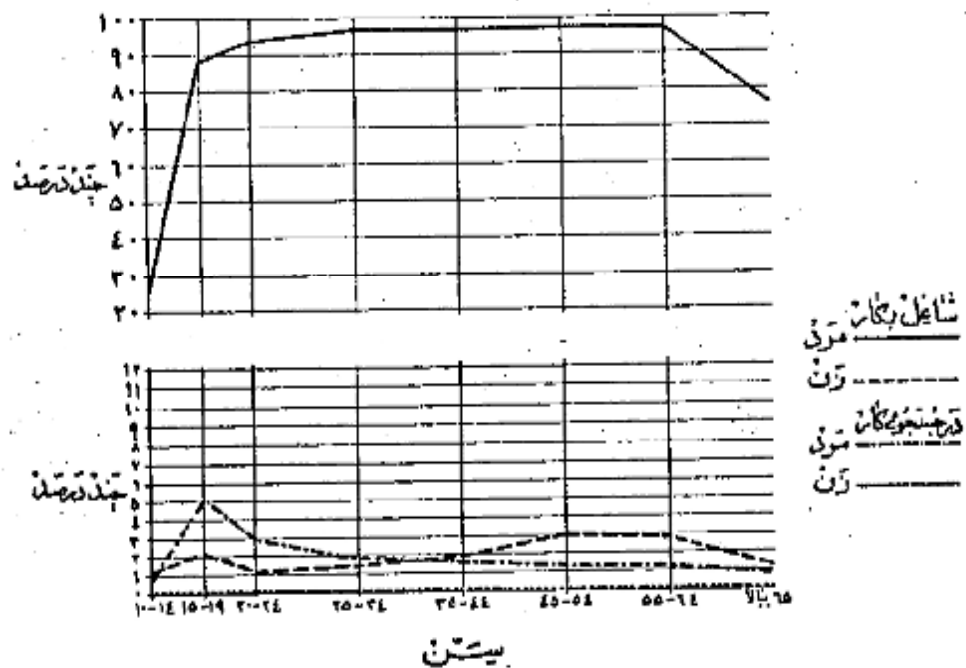

وضع اشتغال

در حوزه سرشماری شاه آباد غرب جمعاً تعداد ۴۱ هزار نفر از افراد در ساله بیلا اظهار کردند بودند که بکارهای مورد اشتغال دارند . از این گروه شاغلین

نمودار وضع اشتغال در جمعیت از ساله بیلا کل حوزه سرشماری شاه آباد غرب

۲۱ درصد مزد بگیر بوده و برای کارفرمایان غیر دولتی کار میکنند و ۱۰ درصد مستخدم دولت و کثرت از ۱ درصد کارفرما بودند که یک یا چند نفر کارگر در استخدام داشتند و ۱۱ درصد همده دار انجام کار خود بودند بدون اینکه کارگری در استخدام داشتند و ۲۰ درصد هم کارگر خانوادگی بودند که بدون دریافت مزدی در کارگاهها بیکه تعلق به خانواده خودشان داشت کار میکنند .

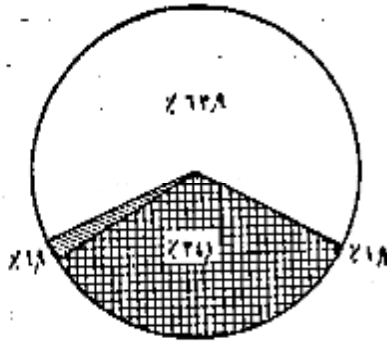

شکل

هشتاد و شش درصد از مردان شاغل بکار حوزه سرشماری شاه آباد غرب اظهار

کرد بودند که بشل زراعت و ۵ درصد بحرفه صنعتی و ۱۰ درصد بخدا ماشا سرسپا و ۲ درصد بفروش و ۱ درصد بامواد آری و ۱ درصد بقیه بکارهای گوناگون دیگر از قبیل مشاغل حمل و نقل و مشاغل حرفه‌ای و فنّی و استخراج معدن و غیره اشتغال داشتند .

چهل و هفت درصد از زنان شاغل بکار در خدمات (سرسپا) و ۳۱ درصد به زراعت و ۱۶ درصد بحرفه های صنعتی و ۳ درصد بمشاغل حرفه‌ای و ۳ درصد بقیه بکارهای دیگر اشتغال داشتند . در میان زنان و مردان شاغل بکار آمده ای که در مشاغل خدمات (سرسپا) و حمل و نقل کار میکنند جوانتر از آنها می‌بودند که اشتغال بکارهای دیگره اشند سن مردان و زنان شاغل بکار در اموری که مستلزم تعلیمات و تجربیات بیشتری بود مانند حرفه‌های صنعتی و امرواداری بیش از سن الرادی است که بکارهای دیگر اشتغال داشتند .

جدول شماره ۱۱ - نسبیات عمده مشاغل را بر حسب سن و جنس در جمعیت شاغل بکار از ساله بیلا در کل حوزه و شهروبقیه نقاط حوزه سرشماری شاه آباد غرب نشان میدهد .

جدول شماره ۱۲ - با تفصیل بیشتری حاوی طبقات مختلف مشاغل بر حسب جنس و وضع اشتغال در جمعیت شاغل بکار از ساله بیلا ای کل حوزه سرشماری و شهر شاه آباد غرب میباشد .

نمودار نسبیات عمده مشاغل بر حسب سن در جمعیت از ساله بیلا کل حوزه سرشماری شاه آباد غرب

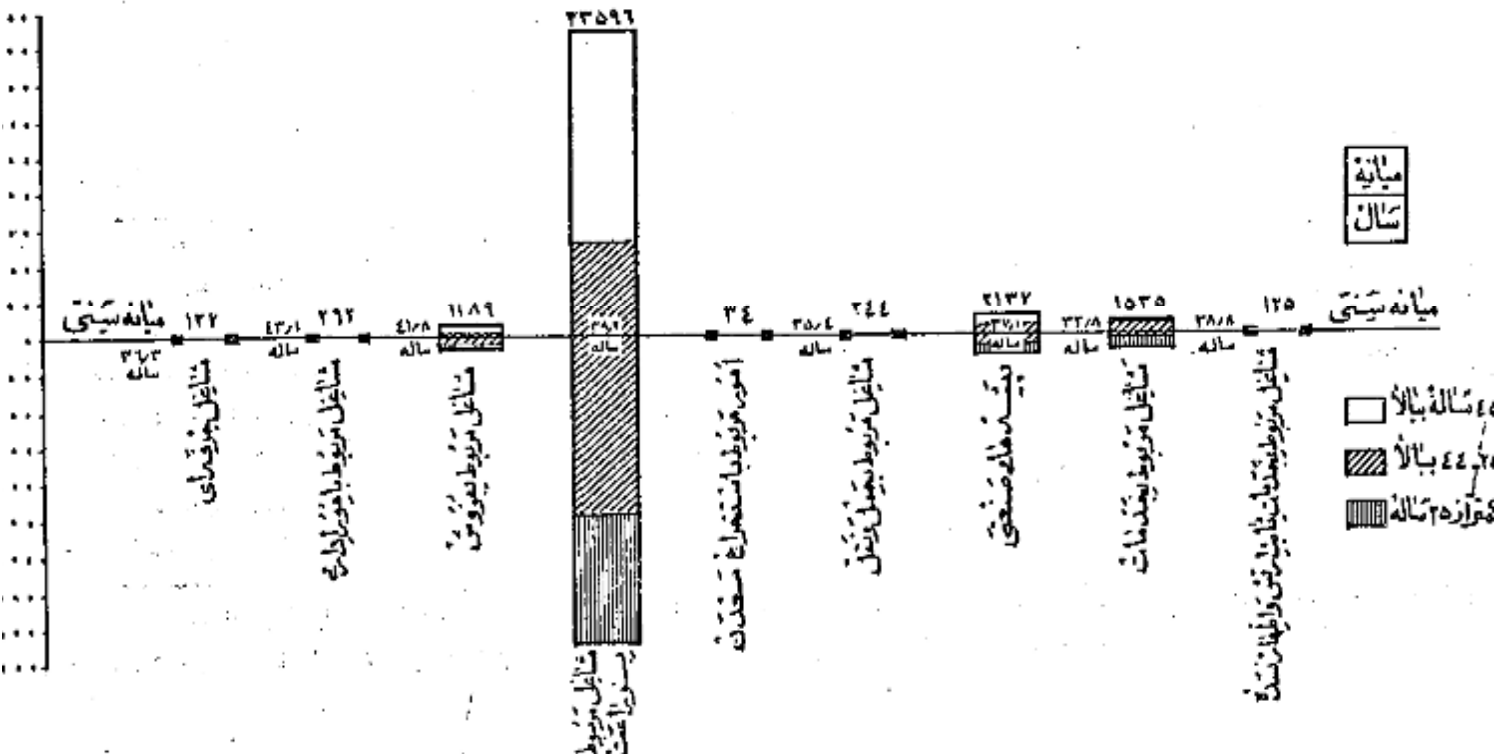

الیه دسته جمعی صنعتی

هشتاد و شش درصد از شاغلین بکار در کشاورزی و ۵ درصد در خدمات (سروسها) و ۳ درصد در تجارت و ۳ درصد در تولیدات صنعتی و ۳ درصد در ساختمان و در صد بقیه در حمل و نقل و گاز آب و سایر امور صنعتی فعالیت می نمودند. و این نسبتها این شهر شاه آباد غرب و بقیه نقاط حوزه سرشماری مزبور مخصوصاً در فعالیت های کشاورزی و خدمات (سروسها) مختلف بود. بطوریکه در شهر شاه آباد غرب ۳۱ درصد در خدمات (سروسها) و فقط ۱۱ درصد به کشاورزی اشتغال داشتند در حالیکه بقیه نقاط حوزه این ارتام برای خدمات (سروسها) ۱ درصد و برای کشاورزی ۸۸ درصد بوده است.

جدول شماره ۱۲ - تقسیمات عمده فعالیت صنعتی جمعیت شاغل بکار از ده ساله بیالاراد کل حوزه و شهر بقیه نقاط حوزه سرشماری شاه آباد غرب بر حسب سن و جنس نشان میدهد.

جدول شماره ۱۳ - با اتصال بیشتری شامل فعالیت صنعتی جمعیت شاغل بکار بزرگیک جنس و وضع اشتغال برای حوزه سرشماری و شهر شاه آباد غرب میباشد.

فردی رشته های عمده صنایع جمعیت آرد ده ساله بیالاراد بر حسب جنس و وضع اشتغال در شهر شاه آباد غرب

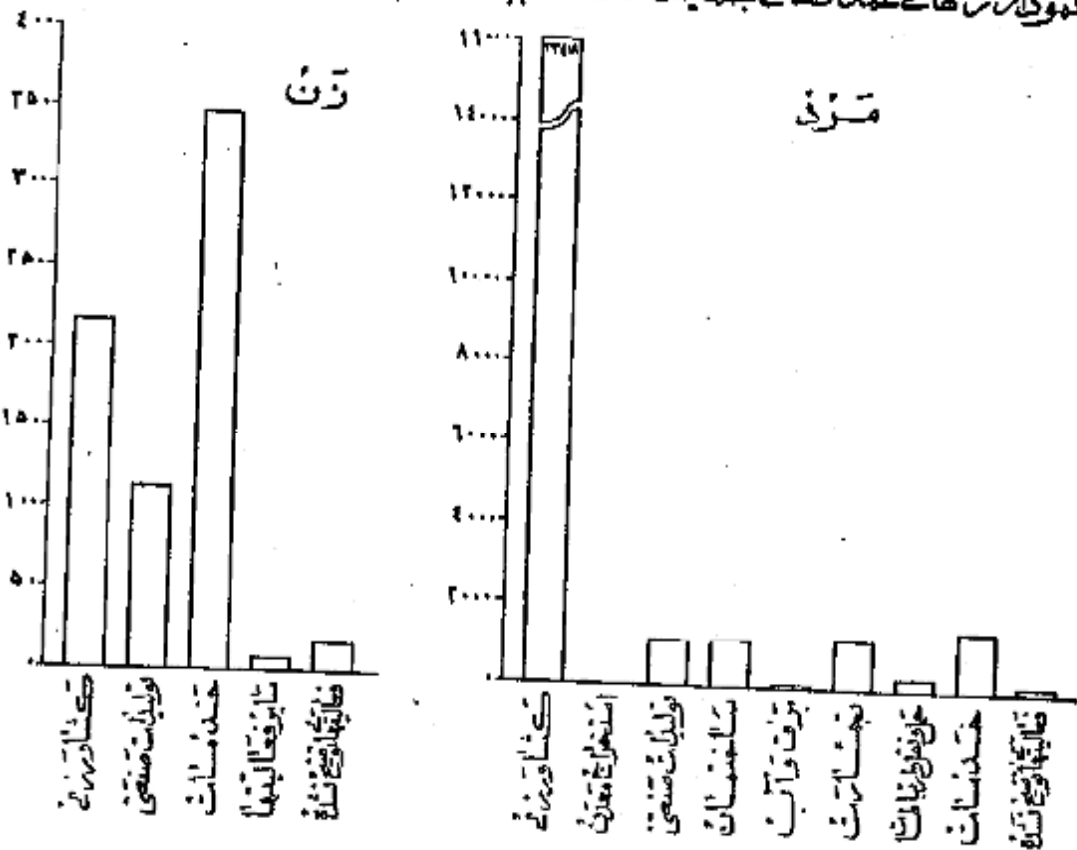

خانوار

خانوارهای سرشماری شده در حوزه سرشماری شاه آباد غرب ۲۶۲۵۸ خانوار بود که از این عدد ۸۶۶ خانوار در شهر شاه آباد غرب و ۲۵۳۹۱ خانوار در بقیه نقاط حوزه سرشماری شده بودند. میان نفقات خانوار در کل حوزه سرشماری و همچنین شهر شاه آباد غرب ۵ نفر بود در ۲ درصد خانوارهای حوزه سرشماری شاه آباد غرب فقط یک نفر یا سواد وجود داشت و در ۴ درصد خانوارها شش یا چند نفر سواد بودند و در ۸۹ درصد خانوارها کسی قادر بر خواندن و نوشتن نبود. چهار درصد خانوارهای کل حوزه سرشماری اظهار نموده بودند که هیچیک از افراد خانوار آنها شاغل بکار نیست و ۲۵ درصد اظهار کرده بودند که فقط یک نفر شاغل بکار در بین افراد خانوار وجود دارد و ۲۱ درصد بقیه اظهار کرده بودند که دو یا چند نفر از افراد خانوار آنها بکار اشتغال دارند.

جدول شماره ۱۵ - خانوارهای کل حوزه و شهر بقیه نقاط حوزه سرشماری شاه آباد غرب را بزرگیک تعداد نفقات و عدد سواد در هر خانوار نشان میدهد.

جدول شماره ۱۶ - حاوی طبقه بندی خانوارها بر حسب نفقات آنها و تعداد افراد شاغل بکار در هر خانوار است.

صنایع خانگی

فقط ۱۵۸ خانوار از ۲۶ هزار خانوار حوزه سرشماری شاه آباد غرب اظهار کردند بودند که برای دریافت مزد بها استفاده شخصی بساختن و تولید بعضی محصولات صنایع خانگی در داخل خانه اشتغال دارند. در این خانوارها ۱۷۰ کارگاه صنایع خانگی وجود داشت که از این تعداد ۳ کارگاه در داخل شهر شاه آباد غرب بود.

مبشتم این صنایع در شهر شاه آباد غرب وبقیه نقاط حوزه سرشماری تهیه و تولید قالی وکتیم ضربوطیه بود .
جدول شماره ۱۷- انواع صنایع خانگی را در کل حوزه سرشماری و شهر وبقیه نقاط حوزه سرشماری شاه آباد غرب نشان میدهد .

نمودار انواع صنایع خانگی حوزه سرشماری شاه آباد غرب



انواع صنایع خانگی

نوع ساختمان و وضع تصرف

تقریباً ۵۲ درصد از واحدهای مسکونی در حوزه سرشماری از کل ساخته شد بود این نسبت برای شهر ۲۷ درصد بود و همچنین ۲۲ درصد در کل حوزه و کثرت از ۱ درصد در شهر شاه آباد غرب جای بود مصالح عمده ای که ۷ درصد از واحدهای مسکونی حوزه و ۱۱ درصد از واحدهای مسکونی شهر شاه آباد غرب بکار رفته بود از گشت بود چند درصد باقیمانده از واحدهای مسکونی کل حوزه از خلوط آجر و گشت و سنگ و حصیر و آجر و چوبی ساخته شد بود ۲۷ درصد ساکنین حوزه سرشماری اظهار کرده بودند که مالک منزل مسکونی خود هستند ۵ درصد اظهار کرده بودند که در منازل اجاره ای ساکن میباشند ۱۷ درصد اظهار کرده بودند که در منازل سکونت دارند که متعلق به خودشان نیست و در بین حال اجاره هم نمیپردازند . در شهر شاه آباد غرب ۲۱ درصد از خانوارها اجارمنشین بودند در صورتیکه دربقیه نقاط حوزه سرشماری فقط ۳ درصد در منازل اجاره ای زندگی میکردند .

در شهر شاه آباد غرب نسبت مالکین خانه های کلی بیش از مالکین ساکن در انواع دیگر واحدهای مسکونی بود (۲۲ درصد) و دربقیه نقاط بزرگترین نسبت مالکین (۹۸ درصد) در خانه های حصیری اقامت داشتند .

جدول شماره ۱۸- ساختمان و وضع تصرف واحدهای مسکونی را در کل حوزه و شهر وبقیه نقاط حوزه سرشماری نشان میدهد .

نمودار واحدهای مسکونی برحسب نوع مصالح ساختمان

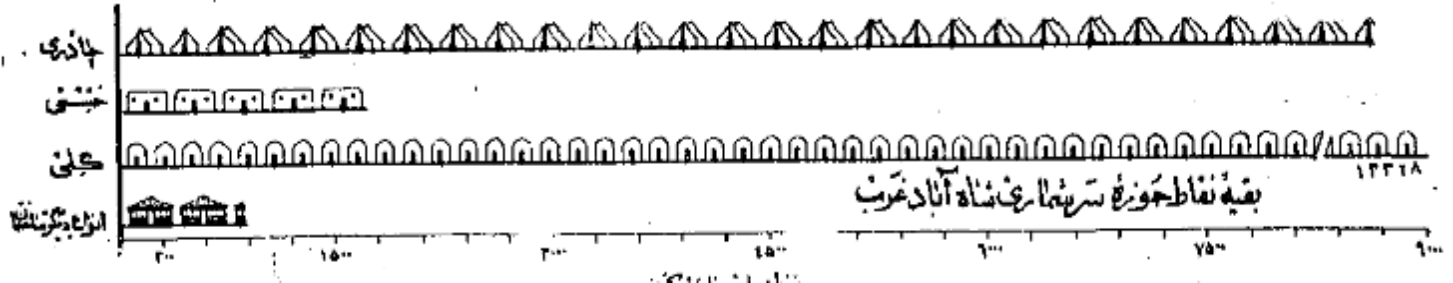
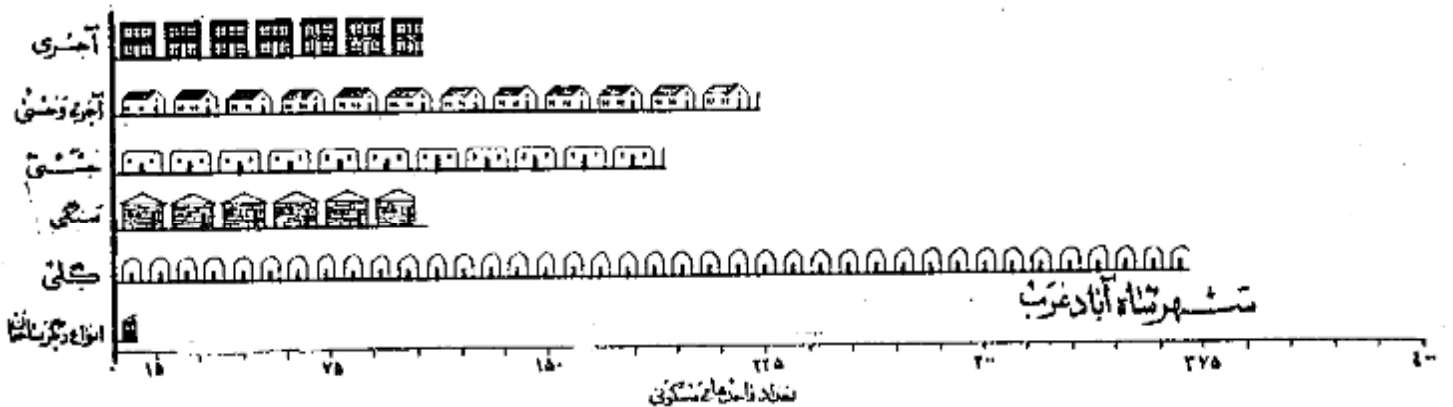

۱. لیح سرشماری - مابودین - سرشماره ستورداشته علاوه بر سرشماری نفوس سرشماری دیگری برای دهات بر ماخذ پاسخ ها اینکه که خداوند رفیاب او پیش لیحان محصل
میل نمایند . این سرشماری حاوی سئوالاتی راجع به مشخصات کلی و به شرح زیر بود :

۲. داده مطابق قانون - مصوب ششم مرداد ۱۳۳۵ عبارت از هیشی است که بمنظور بهبود امور اجتماعی و عمرانی دهات از میان اهالی ده انتخاب میشوند .

۳. مردم دولتی - واطلی هستند که در صورت اول بوسیله وزارت فرهنگ در صورت عدم توسط مردم اداره میشود .

و یا تا حساب بهداشتی

۴. انگاه یا تا نسبت بهداشتی - در ساختمانی (یا ساختمانی) یا اطلاعاتی قرار گرفته و بوسیله پنیا چند پزشک یا پزشکبار - پرستان یا ماما برای درمان بیماران و اعطایات
رمانی بیمارانی را بامیروچین تاسیس شده . این تا نسبت را بگان یا بولی در دسترس هم قرار داده .

۵. عمومی - عبارت از سطحی است که بمنظور استحکام عمم ساخته شده .

۶. د ساختمانی یا اطالی - است که فقط برای ادای نماز و سایر مراسم مذهبی اختصاص دارد .

۷. نگاههای - گرفته و اخبار برنامه های مذهبی - فرهنگی و فنی است که تعدادی از آن در تاریخ سرشماری در دهات مورد استفاده بوده است .

ت

۸. مه اراضی - دایر با با بری است که دولت مالک آن شناخته میشود و از آن بهره برداری میکنند .

ی

۹. لک - متوفیه عبارت از املاکی است که بنا بر روحیات صاحب ملک با قانون در دسترس استفاده عمومی یا مهارت خاص قرار داده شده است .

متعلق به مالکین کشاورز

۱۰. تعریف شامل املاک متعلق به مالکینی است که خود یا مرزهاست مشغول میباشد .

متعلق به مالکین غیر کشاورز (اریایی)

۱۱. تعریف شامل املاک متعلق به مالکینی است که خود بزرگداشت مشغول نیستند .

گاههای غیر دولتی

۱۲. تعریف شامل املاک متعلق به موسسات غیر دولتی است مانند شرکتها - موسسات تعاونی - انجمنها .

۱۳. به یکی از سه - منجمله آمارهای است که تعداد و وابسته بیک موضوع آماری را از نظر شمارش به وقت سرشماری تقسیم مینماید و خود در مرکز این نسای قرار میگردد با این ترتیب مثلا

۱۴. ۲۱/۷۰ - سال در شهر تهران جمعیت را به وقت تقسیم مینماید بطوریکه از میان ۱۰۱۱۰۸۲ نفر جمعیت شهر تهران (۷۰۶۰۱۱ نفر در گروههای سنی بالاتر

۱۵. ۱ سال و ۷۰۶۰۱۱ نفر بگرد رگروههای سنی کمتر از ۲۱/۷۰ سال قرار میگیرند .

۱۶. شهر تهران - میان سالهای تحصیلی ۱/۵ سال است یعنی نهی از کسانی که دارای مدرک رسمی تحصیلی هستند (۱۱۱۱۵۹ نفر) تحصیلاتشان بالاتر از ۶/۵ سال

۱۷. بگرا (۱۱۱۱۵۹ نفر) - تحصیلاتشان پائین تر از ۶/۵ سال است .

۱۸. شهر تهران - میان تعداد تفاوت خانوار / ۱۱۱۱۵۹ است یعنی که نهی از خانوارها (۱۱۱۱۵۹ خانوار) نگرانان بهر از / ۱۰۱۱۵۹ نفر (۱۱۱۱۵۹ خانوار) نگرانان

۱۹. ۱۱۱/ است .

۲۰. نگین (حد متوسط) - که غیر از میانویکی دیگر از سه منجمله آمارهای است عبارت است از حاصل تقسیم جمع کل یک گروه عددی بر تعداد دستجات آن گروه و بنا بر این میباشد

۲۱. رقم - میان رقم میانگین (حد متوسط) اشتباه کرد .

۲۲. نه بندی - سن بر اساس سن مشخص در موقع سرشماری قرار داده که در پاسخ سئوال (چند سال داند) تعیین گشته . در مواردیکه پاسخ دهند قادر ندان پاسخ

۲۳. در سرشماره - ستورداشته سن او را بر حسب ظاهر حال تخمین زند .

زناشوی

طبقه بندی وضع زناشوی مربوط به وضع زناشوی در موقع سرشماری است که بجهت تقسیم شده است :
دارای همسر - بی همسر در اثر فوت - طلاق واقع شده و هرگز ازدواج نکرده .

سواد

در طبقه بندی سواد تقسیمات زیر رعایت شده :

- الف - کسانی که یکی از زبانها بتوانند بخوانند و بنویسند بجز آنهایی که تحصیلات رسمی دارند یا ندارند .
 - ب - کسانی که فقط بتوانند بخوانند .
 - ج - کسانی که نمیتوانند بخوانند و بنویسند .
- با سواد در این نشریه شامل قسمت الف در طبقه بندی بالا است .

تحصیلات

آخرین مدرک تحصیلی عبارت است از گواهینامه ای که برای پایان رساندن آخرین سال مدرسه ابتدائی متوسطه یا دانشکده داده شده یا کارنامه ای که شخص را قادر بسازد که تحصیلات خود را در کلاس بالاتر ادامه دهد باین طریق اگر محصلی در سال پنجم متوسطه شرکت کرده ولی در امتحانات مربوطه مردود شده باشد جز آنهایی که سال چهارم را تکمیل کرده اند طبقه بندی میشود . همچنین یکم محصل ۱۱ ساله که در تاریخ سرشماری در سال ششم ابتدائی بوده جزو افرادی محسوب شده است که سال پنجم دبستان را پایان رسانده اند .

طبقه بندی مدارس ابتدائی یا متوسطه بر اساس طبقه بندی رسمی دولتی قرار دارد . آنهایی که تحصیلات قدیمی دارند یا تحت نظر معلم خصوصی یا در مدارس غیر رسمی تحصیل نموده اند یا اضافه کسانی که اصلاً تحصیل نکرده اند جز دسته " مدرک تحصیلی رسمی ندارند یا درجه تحصیلی خود را اظهار نکرده اند " طبقه بندی نشده اند .

مذهب

طبقه بندی مذهب بر اساس ریاض بسثال " مذهب شما چیست؟ " بعمل آمده است .

شهرستان محل تولد

افرادیکه درین حوزه سرشماری زندگی میکردند ولی در سایر شهرستانها متولد شده بودند بر حسب شهرستان محل تولد خود طبقه بندی شده اند . طبقه بندی حوزه سرشماری مجاور شامل شهرستانهایی است که با این حوزه سرشماری هم مرز اند . و حوزه های سرشماری غیر مجاور نیز شامل کلیه شهرستانهای دیگر که با این حوزه مرز مشترک ندارند میباشد . نام شهرستانهای مجاور و غیر مجاور در جدول ۸ ذکر شده است .

کشور محل تولد

متولدین خارج از کشور بر حسب کشورهای زیر طبقه بندی شده اند :

- آلمان - افغانستان - آمریکا - انگلستان - ایتالیا - پاکستان - ترکیه - چکسلواکی - روسیه (اتحاد جماهیر شوروی) - سوئد - سوئیس - سوریه - عراق - عربستان سعودی - فرانسه - لبنان - لهستان - مصر - هندوستان - یونان .

متولدین در کشورهای دیگر تحت عنوان " متولدین در سایر کشورها " نشان داده شده .

وضع فعالیت اقتصادی

مقصود از فعالیت اقتصادی فعالیتی است که بهره ای برای اجتماع از آن حاصل شود و یا سخباتیکه از افراد ده ساله بالا بسثال " شغل فعلی شما چیست؟ " تحصیل شده طبقه بندی فعالیتهای اقتصادی را نشان میدهد .

افراد فعال از نظر اقتصادی از دودسته تشکیل میشوند دسته ای که شاغل بکارهای اقتصادی هستند و دسته ای که قادر باینجام کارهای مفید از نظر اقتصادی هستند ولی در جستجوی کار میباشند .

با توجان خانه دار محصلین و امثالهم در دودسته غیر فعال (از نظر اقتصادی) طبقه بندی شده اند زیرا فعالیت این افراد تاثیر مستقیمی در وضع اقتصادی ندارد .

شغل

طبقه بندی مشاغل جاری انواع مشخص کارهاست که موضوع فعالیت روزانه اشخاص میباشد صرفنظر از اینکه در چه محیط یا در چه نوع از فعالیت های دسته جمعی صنعتی انجام رطبه میکنند مثل کسانی که در فعالیتهای دسته جمعی صنعت نساجی و بانوسازی و یا حمل و نقل و یا سایر فعالیتها شغل حسابداری دارند . در مواردیکه شخصی دارای دو یا چند شغل مختلف باشد بر حسب شغلی که از آن بیشتر بهره برداری میکند طبقه بندی شده است .

طبقه بندی مشاغل بر اساس طبقه بندی قراردادی بین المللی مشاغل (۲۰۱۰) تنظیم گردیده و شامل ۹ دسته تقسیمات عمده و ۵۲ دسته طبقات مشاغل میباشد . مشاغل مربوط با سایر خدمات (سروسها) شامل فعالیتهایی است که به منظور حفاظت و حرارت مال و جان و همچنین انجام خدمات شخصی نسبت بفرود یا گروهی از افراد

میشود *

خدمات شخصی شامل شغل مانند خدمتگزاری در خانه ها و در دستگیرها و در بیمارستانها می باشد از قبیل شغل نوکری - کفشی - پیشخدمت شخصی - سرآبداری و انال آنها * ناقلین امور خدمات (سرپرستها) ممکن است در خدمت دولت یا سایر دولت باشند * خدمات ارتش فقط شامل افراد راست که بطور ثابت در ارتش خدمت میکنند * مشمولین بر حسب شغل و در زمان قبل از اجتناب خدمت در ارتش بودند طبقه بندی شده اند *
بندهای دسته جمعی صنعتی

طبقه بندی فعالیتهای دسته جمعی صنعتی شامل انواع مختلف فعالیتهای اقتصادی است که نتیجه آن تولید * دولتی یا انجام خدمت میباشد و بوسیله افراد گروه مجبئی از اشخاص اداره میشود هر دسته از تقسیمات عمدتاً بر مبنای فعالیت مشخص شامل شامل مختلفی می شود مثلاً یک کارخانه نساجی ممکن است هم نازر انبار دارو هم سهندس هم ماشین نویسی در استخدام داشته باشد که کلیه این اشخاص را مشاغل مختلف که دارند در فعالیت دسته جمعی صنعتی شامل * بندی میشوند *

طبقه بندی نمایندگان بر اساس طبقه بندی قراردادی بین المللی فعالیتهای دسته جمعی اقتصادی (I.C.I.O) تنظیم گردیده است و شامل ۹ دسته است به شرح ذیل *
۱۰ دسته مشاغل فعالیت صنعتی میباشد *

اشغال

وسیع اشغال بر اساس رابطه شغل با سطح درآمد و میزان درآمد است بر سه پایه *
۱- مزد بگیران - کارگران خانوادگی بدون مزد *
۲- نازر یا رئیس اشغال *
۳- کارکنان اداره *
۴- کارکنان کارخانه یا چند نفری که در کارخانه یا در کارخانه های دیگر در استخدام دارند *
۵- کارکنان یک موسسه انتظامی *
۶- کارکنان اداره *
۷- کارکنان کارخانه یا کارکنان کارخانه های دیگر در استخدام دارند *
۸- کارکنان کارخانه یا کارکنان کارخانه های دیگر در استخدام دارند *
۹- کارکنان کارخانه یا کارکنان کارخانه های دیگر در استخدام دارند *
۱۰- کارکنان کارخانه یا کارکنان کارخانه های دیگر در استخدام دارند *

کارمند دولت کسی است که برای یکی از ادارات دولتی کار میکند و شامل افراد حقوق بگیران از کشورهای دیگر میباشد *
مزد بگیر عبارتست از کسی که برای کارهای مستقل کار کند و در مقابل اجرتی بپردازد *
حقوق ماهیانه - حق کمیسیون - انعام یا مزد پیمانکاران *
نارتنان خانوادگی کسانی هستند که برای یکی از اعضای خانواده وجود بدون دریافت مزد کار میکنند و در عوض ممکن با غذا یا پاداشهای نقدی - رایانه پدیدارند *

سایر طبقه بندی در فن شغلی تعریف شده عبارت است از کلیه افرادیکه تمام یا جزاً از شغل آنها با رئیس خانوار در یک واحد مسکونی زندگی میکنند بدین ترتیب در شغل رئیس خانوار - همسر او - فرزندان - والدین یا سایر خویشاوندان یا همسران یا خدمتگاری میشوند که در یک واحد مسکونی با آن خانوار زندگی کنند *
واحد *
عبارت از مکانی است که بوسیله یک خانوار برای زندگی کردن مورد استفاده قرار میگیرد و ممکن است خانه یا آپارتمان یا چند واحدی از انواع دیگر واحد ها می باشد *
اشخاصیکه در بیمارستانها - زندانها - مدارس - پرورشگاه - بیمارستانها - مؤسسات - قرارگاهها یا سایر واحد های مسکونی موسس بر سرپرست و سرپرست خانوادگی زندگی میکنند جزاً خانوار محسوب نشده اند *

چهارگی

در مواردیکه تالاری در منزل بطور فروش یا استفاده بطور مرتب ساخته میشود خانوار هر طبقه در طبقه بندی خانوارها طبقه دارای صنایع خانگی بود و بدین ترتیب *
ساختن این کالاها مزایای بسیاری از اعضای خانوادگی برداخت نمیشود *
صنایع خانگی که بطور مشخص تکلیف نموده عبارت از نالی - گلیم - رطلو - ساجیم بافشی و مالی - ریسندگی و بافندگی - پشم آوردن ابریشم - پشم پاک کنی و غیره بود *
خانوارهایی که پیش از یک صنعت خانگی دارند بر حسب اهمیت از صنایع مربوطه بندی شده اند *

اشغال

صنایع اشغال واحد های مسکونی بر حسب مصالح عمده ای که در آن بکاررفته بود بوسیله سرشار مشخص گردید *
طبقه بندیهای بکاررفته عبارت است از تمام ابر - تمام *
- آجر و جنس - گل - چوب - سنگ - چادر - عقیق و مصالح دیگر - در ساختمانهاییکه مصالح بطور مختلط بکاررفته طبقه بندی واحد های مسکونی بر حسب مصالح است که در ساختمان بیشتر بکار گرفته شده *

صنایع

وضع اشغال بر اساس سرشار مشخص هر واحد مسکونی در موقع سرشاری تعیین گردید *
طبقه بندی وضع سرشار عبارت از ملکی - اجاره ای و غیر ملکی معانی است *
طبقه اجاره ای شامل واحد هایی است که ساکنین آن مالک منزل نبود و برای استفاده از آن مجبئی تماماً یا جزاً بوسیله بطور منظم بپردازند و طبقه غیر ملکی شامل دان است که ساکنین آن نه مالک مسکن هستند و نه بر ابر استفاده از آن وجه نقد یا جنس میپردازند *

مَشْرُوحٌ جَدِّ أَوَّلُ

شهر - سایر نقاط سکونی	مرد وزن	مرد	زن	مرد وزن	مرد	مرد وزن
جمعیت کل حوزه سرشماری شاه آباد غرب	۱۳۲ ۴۴۲	۱۷ ۰۱۳	۶۵ ۴۲۱			
مرکز حوزه سرشماری و نقاط پیش از پنجشنبه زانفر						
شاه آباد غرب	۴ ۲۴۶	۲ ۲۷۶	۱ ۹۷۰			
نقاطی که کمتر از پنجشنبه زانفر جمعیت دارند						
ابراهیم	۶۷	۳۹	۲۸			
اجاقلی	۱۵	۱۱	۴			
احمد مراد قمرطایفه مصطفی	۸۰	۲۲	۴۸			
احمد مراد قمرطایفه کاکا حسن	۱۱۶	۵۹	۵۷			
احمد سیا سیا	۴۹	۱۶	۳۳			
آرزو محمد خان	۲۵	۱۴	۱۱			
آرزو مکرری	۶۵	۴۰	۲۵			
اسمعیل کل	۱۲۱	۶۱	۶۰			
اسیاب چوب	۱۴۲	۷۴	۷۲			
اسیاب موی	۲۹	۱۷	۱۲			
اعظم	۴۹	۱۹	۳۰			
الهبهارتنگینی کلینه	۵۶	۳۱	۲۵			
الیاس	۱۷	۱۹	۴۸			
امانقلی	۵۵	۲۸	۲۷			
امام عباس سنلی	۱۳۹	۴۶	۹۳			
امام عباس علیا	۲۲۳	۸۶	۱۴۷			
امیرخان سیا سیا چله	۱۵۶	۵۴	۱۰۲			
امیرآباد	۴۱۴	۲۱۵	۱۹۹			
اوزن	۶۳	۲۳	۴۰			
آینه وند طایفه مخان و کاکا عبدالله	۲۳۱	۹۹	۱۴۰			
بابورمان	۳۷	۲۴	۱۳			
بابا شاه امید	۵۷	۲۷	۳۰			
بابارستم	۷۷	۳۳	۴۴			
بابا کوسه	۹۸	۴۵	۵۳			
بابا کرکله موند	۱۵۴	۷۵	۷۹			
بابان	۱۶۲	۹۹	۶۳			
باسکله نرم	۱۸۸	۹۹	۸۹			
باسکله جانی	۲۷۲	۱۲۶	۱۴۶			
باترآباد علیا	۲۷۷	۱۳۹	۱۳۸			
باترآباد سنلی	۳۲۷	۱۷۵	۱۵۲			
بام بکرطایفه امین	۲۸	۱۳	۱۵			
بان کلک	۲۱	۱۱	۱۰			
بان آواره غلایفه هداس	۴۴	۱۲	۳۲			
بان لریبی	۶۲	۴۱	۲۱			
بان شیروان باربراد	۷۱	۳۶	۳۵			
بان بید طایفه عبدالکریم	۸۰	۲۸	۵۲			
بان تنخود	۸۲	۳۳	۴۹			
بان بید	۸۵	۳۰	۵۵			
بان گنجاب	۱۱۴	۶۰	۵۴			
بانباران بارمحمد	۴۱	۲۳	۱۸			
بانباران عزیز مراد سنلی	۵۸	۲۳	۳۵			

بقيه جدول شماره ۱ - جمعيت بر حسب جنس در شهر - دهات و ساير نقاط مسكوني حوزه سرشماری شاه آباد غرب به آبانماه ۱۳۳۵ (نوامبر ۱۹۵۶)

ردیف	مرد	مرد و زن	شهر - دهه - ساير نقاط مسكوني	ردیف	مرد	مرد و زن	دهه - ساير نقاط مسكوني
			بقیه نقاط کنتراز پنجهزار نفر				نقاط کنتراز پنجهزار نفر
۳۸	۲۶	۶۴	چاله وه	۳۶	۳۸	۷۴	
۳۹	۱۲۴	۲۱۶	چنگر	۳۷	۷۱	۱۴۴	بوت
۴۰	۵۴	۱۱۵	چراغ	۳۸	۷۴	۱۵۶	تاسین تلیفه
۴۱	۱۹	۶۴	چشمه سعید	۳۹	۲۷	۵۰	سراوه
۴۲	۱۲	۳۷	چشمه سعید نخرویه	۴۰	۴۵	۸۶	
۴۳	۲۲	۴۴	چشمه سیاه	۴۱	۲۵	۴۹	شان
۴۴	۲۵	۴۶	چشمه سعید تنگی	۴۲	۲۳	۵۴	لیا
۴۵	۲۴	۵۱	چشمه پلنگ	۴۳	۳۹	۷۵	
۴۶	۲۲	۵۶	چشمه مورانه	۴۴	۴۷	۸۳	لی
۴۷	۲۵	۵۱	چشمه نظامی	۴۵	۶۱	۱۱۲	تلی
۴۸	۲۹	۶۹	چشمه سعید	۴۶	۵۶	۱۱۵	
۴۹	۵۰	۹۵	چشمه سعید محسوب	۴۷	۸۰	۱۴۶	
۵۰	۱۴۷	۲۹۷	چشمه کبود	۴۸	۱۱۳	۲۰۹	
۵۱	۱۹۳	۳۶۷	چشمه سعید	۴۹	۹۹	۲۰۷	شاه آباد
۵۲	۱۹۸	۳۷۵	چشمه سنگی	۵۰	۲۲۱	۵۶۶	ش کس
۵۳	۲۷	۴۲	چقا چهار	۵۱	۱۰	۲۲	لی بار
۵۴	۲۰	۵۱	چقارضا	۵۲	۴۶	۸۶	روشن صورت
۵۵	۲۹	۵۵	چقاربرگ	۵۳	۱۱۵	۲۱۳	سین سلطان
۵۶	۲۳	۶۲	چقاشکره	۵۴	۱۴۹	۲۸۳	پانیشی
۵۷	۴۰	۷۷	چقابرهمیسی	۵۵	۱۷	۳۶	
۵۸	۵۲	۸۶	چقا کینو	۵۶	۲۸	۶۱	
۵۹	۴۵	۸۸	چقا بور حسن	۵۷	۷	۲۷	ک
۶۰	۶۳	۱۱۱	چقا صفر	۵۸	۶۴	۱۱۹	حسن سلی
۶۱	۶۱	۱۲۴	چقا حسین	۵۹	۶۶	۱۳۰	حسن
۶۲	۵۸	۱۳۰	چقا الهی	۶۰	۱۸۵	۲۴۸	ان
۶۳	۸۷	۱۵۰	چقا برد ارباب	۶۱	۲۸۱	۵۳۴	
۶۴	۸۲	۱۵۶	چقا کبود	۶۲	۴۶	۱۰۲	
۶۵	۷۴	۱۵۸	چقا کین	۶۳	۴۹	۹۶	
۶۶	۸۹	۱۶۸	چقا کلیم	۶۴	۶۸	۱۲۸	
۶۷	۹۳	۱۷۱	چقا نران	۶۵	۹۴	۱۸۲	سومین
۶۸	۸۷	۱۸۰	چقا بور کانی	۶۶	۱۲۲	۲۲۲	
۶۹	۱۰۸	۲۰۹	چقا ماهی	۶۷	۸	۱۶	
۷۰	۱۱۶	۲۱۲	چقا کدو	۶۸	۲۴	۴۳	
۷۱	۱۱۵	۲۲۸	چقا نغانلی	۶۹	۶۰	۱۱۲	
۷۲	۱۳۱	۲۴۲	چقا کدو کبود خانی	۷۰	۴۶	۹۲	سختی
۷۳	۱۶۴	۳۰۶	چقا جنگ سلی	۷۱	۸۴	۱۵۴	علیا
۷۴	۱۵۴	۳۰۸	چقا کس	۷۲	۱۳۷	۲۶۸	ت
۷۵	۱۸۹	۳۴۷	چقا سعید اله	۷۳	۱۹۴	۴۲۱	کلندار
۷۶	۲۱۰	۳۸۰	چقا ترکس	۷۴	۶	۱۸	رف
۷۷	۲۴۷	۴۲۴	چقا جنگ علیا	۷۵	۸	۲۴	کس
۷۸	۱۲۴	۲۳۳	چقته سنجایی	۷۶	۳۱	۶۷	برگ
۷۹	۲۵	۴۶	چقته ایران	۷۷	۳۰	۶۱	وزی
۸۰	۱۰۹	۲۳۵	چقکس	۷۸	۵۰	۱۰۰	انون
۸۱	۵۸	۱۱۳	چلی	۷۹	۶۰	۱۰۸	
۸۲	۷۴	۱۸۱	چم سورک	۸۰	۲۰۴	۵۳۹	
۸۳	۱۴۰	۲۶۳	چمن کین	۸۱	۲۸	۶۱	
۸۴	۱۰۷	۲۰۷	چنار	۸۲	۳۵	۷۴	آباد
۸۵	۶	۱۵	چوب باندار	۸۳	۲۰	۴۰	رجل خور
۸۶	۱۶	۴۱	چوب شاهار	۸۴	۱۷۱	۳۶۷	سین چغازند
۸۷	۴۸	۹۸	چوب دندانه	۸۵	۶۱	۱۲۱	چگینه

بقیه جدول شماره ۱ - جمعیت بر حسب جنس در شهر - دهات و سایر نقاط سکونی حوزه سرشماری شاه آباد غرب : آبانماه ۱۳۳۵ (نوامبر ۱۹۵۶)

شهر - دهه - سایر نقاط سکونی			زن	شهر - دهه - سایر نقاط سکونی		
مرد	مرد وزن	مرد	مرد	مرد وزن	مرد	
بقیه نقاط کمتر از پنجاه هزار نفر						
۲	۱۳۳	۳۱۰	۷۹	۷۵	۱۵۴	
۸	۵۹	۱۰۷	۱۳۳	۱۱۸	۲۴۱	
۱	۲۳	۳۹	۱۸۴	۲۲۶	۴۱۰	
۸	۳۳	۷۱	۴۴	۴۶	۹۰	
۱	۳۲۱	۶۴۷	۱۷	۱۰۶	۲۰۳	
۰	۱۴	۲۴	۸۹	۱۳۲	۲۲۱	
۰	۲۴	۴۴	۱۰۵	۱۱۴	۲۱۹	
۵	۳۷	۷۲	۳۵	۲۴	۶۹	
۲	۹۸	۱۱۰	۵	۱۰	۱۵	
۳	۳۲	۷۵	۱۷	۴۴	۱۱۱	
۳	۲۷	۷۰	۴۰۲	۴۳۵	۸۳۸	
۳	۸۷	۱۶۰	۱۰۷	۱۱۸	۲۲۵	
۵	۱۹۰	۳۴۵	۳۱۰	۲۱۰	۶۰۰	
۸	۱۴۳	۲۹۱	۶۳	۶۳	۱۲۶	
۱	۵۰	۱۰۱	۶۴	۸۱	۱۴۵	
۱	۱۰۲	۱۱۱	۱۱۸	۶۹	۲۱۷	
۱	۸۱	۱۴۰	۲۹۲	۳۳۲	۶۲۴	
۷	۳۳	۸۰	۶۹	۸۰	۱۴۹	
۱	۵۶	۹۵	۲۸۲	۳۴۱	۶۲۳	
۱	۲۷	۴۶	۴۲	۴۰	۸۲	
۰	۲۸	۵۸	۵۲	۳۴	۸۶	
۲	۴۷	۸۹	۲۴	۱۷	۵۱	
۵	۵۱	۹۶	۶۲	۴۷	۱۰۹	
۱	۱۰۰	۲۳۵	۳۳	۳۸	۷۱	
۷	۹۶	۱۹۳	۱۵۰	۱۵۵	۳۰۵	
۴	۳۳	۵۷	۳۶	۴۰	۷۶	
۳	۵۲	۱۰۶	۲۸	۱۸	۴۶	
۱	۱۸۸	۳۵۹	۲۱	۲۰	۴۱	
۸	۴۳	۷۱	۳۰	۲۸	۵۸	
۱	۱۸	۳۴	۷۶	۸۲	۱۵۸	
۰	۱۰۲	۱۸۲	۲۱	۳۰	۵۱	
۱۰	۱۴	۳۴	۷۱	۸۹	۱۶۰	
۱۷	۴۴	۱۰۱	۱۹	۱۴	۳۳	
۱۹	۱۱۸	۲۴۷	۱۳۳	۱۵۱	۲۸۴	
۵	۱۹۹	۴۰۴	۵۰	۳۷	۸۷	
۱۳	۶۴	۱۰۷	۸۸	۱۱۳	۲۰۱	
۳	۴	۷	۴۸	۵۸	۱۰۶	
۲۴	۶۳	۱۱۷	۱۴۴	۱۳۷	۲۸۱	
۲۴	۱۲۴	۲۴۸	۴۱	۴۱	۸۲	
۱۲	۷	۱۹	۷۱	۸۲	۱۵۴	
۲۹	۵۱۴	۹۵۳	۲۲	۳۵	۵۷	
۵۵	۳۸	۹۳	۱۶	۲۳	۳۹	
۵۸	۵۲	۱۱۰	۳۹	۲۱	۶۰	
۷۵	۵۶	۱۳۱	۲۲	۳۴	۶۷	
۲۴	۸۸	۲۱۲	۴۳	۳۵	۶۸	
۶۶	۷۲	۲۳۸	۳۳	۴۳	۷۶	
۳۰	۳۱	۶۱	۲۷	۴۰	۷۷	
۱۱	۲۳	۴۲	۴۸	۴۵	۹۳	
۱۶	۱۲	۲۸	۱۰۷	۱۰۱	۲۰۸	
۶۲	۶۶	۱۳۱	۱۳۳	۱۲۹	۲۶۲	

بقیه جدول شماره ۱۰۱ جمعیت بر حسب شهر و روستا - دهات و سایر نقاط مسکونی حوزه سرشماری شاه آباد غرب - آبانماه ۱۳۳۵ (نوامبر ۱۹۵۶)

شماره	مرد	مرد و زن	شهر شده - سایر نقاط مسکونی	شماره	مرد	مرد و زن	بقیه نقاط کثرت از پنج هزار نفر
۳۷	۲۶	۶۲	بقیه نقاط کثرت از پنج هزار نفر	۸۶	۷۲	۱۵۹	بقیه نقاط کثرت از پنج هزار نفر
۳۸	۲۱	۷۲	سرخه چتا	۸۸	۱۸	۳۶	چله
۳۹	۵۹	۱۰۶	سرخورینید	۹۲	۴۲	۷۵
۴۰	۷۲	۱۳۲	سرخور شهباز	۹۶	۲۲	۶۸
۴۱	۹۴	۱۶۵	سرخورینادار	۱۰۰	۱۲۱	۲۰۸
۴۲	۱۱۷	۱۹۵	سرخه ریزه	۱۰۴	۱۲۱	۲۲۵
۴۳	۱۰۷	۲۰۱	سرخور الهی	۱۰۸	۹۶	۲۰۴
۴۴	۸۶	۲۰۲	سرخور علی محمدی	۱۱۲	۵۴	۱۶۶
۴۵	۱۱۸	۲۳۳	سرخه میری	۱۱۶	۲۸	۲۰۰
۴۶	۱۵	۴۱	سرخک	۱۲۰	۲۲۴	۳۴۴
۴۷	۵۵	۱۵۱	سرد ششاپه مصطفی نجفی	۱۲۴	۱۸	۲۸
۴۸	۱۸	۲۳	سرد اران میرعلی	۱۲۸	۲۲	۶۶
۴۹	۲۰	۵۱	سرد طایفه احمد سلیم	۱۳۲	۴۲	۱۲۴
۵۰	۱۱۸	۲۱۳	سرد طایفه صالح مطاع	۱۳۶	۷۱	۱۲۹
۵۱	۲۷	۵۶	سرد طایفه احمد الیاس	۱۴۰	۴۶	۱۰۳
۵۲	۷۸	۱۹۰	سردیل	۱۴۴	۲۶	۱۷۰
۵۳	۱۳۴	۲۲۹	سردیل	۱۴۸	۲۴۴	۴۵۷
۵۴	۴۹	۸۹	سنگان علی	۱۵۲	۶۱	۱۲۱
۵۵	۸	۱۵	سنگان علیا	۱۵۶	۳۰	۷۴
۵۶	۲۶	۴۶	سنگان جمعی شید المظنه	۱۶۰	۵۰	۱۲۰
۵۷	۶۱	۱۰۸	سلیمان منلی	۱۶۴	۱۷۴	۳۳۸
۵۸	۹۵	۱۸۸	سلیمان آباد	۱۶۸	۲۲	۵۷
۵۹	۸۵	۱۶۹	سلیمان علیا	۱۷۲	۱۴۷	۳۱۹
۶۰	۸۳	۱۶۵	سنگران	۱۷۶	۴۲	۹۰
۶۱	۶۴	۱۲۶	سوزان شیرعلی	۱۸۰	۲۰	۴۱
۶۲	۲۳	۴۶	سوزان محمدقلی	۱۸۴	۸۴	۱۴۸
۶۳	۵۳	۱۱۸	سوزان محمدقلی	۱۸۸	۱۳	۲۸
۶۴	۱۶۵	۳۲۶	سوزان محمدقلی	۱۹۲	۹۲	۱۷۲
۶۵	۲۳	۶۳	سوزان محمدقلی	۱۹۶	۲۷	۵۶
۶۶	۵۹	۱۵۸	سوزان محمدقلی	۲۰۰	۷۱	۱۴۶
۶۷	۱۰	۱۷۲	سوزان محمدقلی	۲۰۴	۱۷	۳۳
۶۸	۲۳	۴۷	سوزان محمدقلی	۲۰۸	۶۸	۱۱۷
۶۹	۴۶	۹۸	سوزان محمدقلی	۲۱۲	۱	۲۰
۷۰	۶۴	۱۲۱	سوزان محمدقلی	۲۱۶	۳۱	۶۲
۷۱	۶۱	۱۲۲	سوزان محمدقلی	۲۲۰	۲۷	۶۷
۷۲	۷۲	۱۴۲	سوزان محمدقلی	۲۲۴	۴۲	۱۰۷
۷۳	۷۱	۱۵۲	سوزان محمدقلی	۲۲۸	۴۷	۹۶
۷۴	۱۲۲	۲۳۵	سوزان محمدقلی	۲۳۲	۴۱	۱۰۶
۷۵	۱۵۸	۲۹۹	سوزان محمدقلی	۲۳۶	۵۴	۱۰۹
۷۶	۲۰۰	۴۲۶	سوزان محمدقلی	۲۴۰	۷۵	۱۵۲
۷۷	۱۴	۲۵	سوزان محمدقلی	۲۴۴	۲۷	۱۸۷
۷۸	۲۳	۶۱	سوزان محمدقلی	۲۴۸	۹۵	۱۸۹
۷۹	۳۸	۶۶	سوزان محمدقلی	۲۵۲	۱۰۵	۲۰۲
۸۰	۷۴	۱۴۸	سوزان محمدقلی	۲۵۶	۱۱	۲۱
۸۱	۲۴	۵۳	سوزان محمدقلی	۲۶۰	۲۱	۵۸
۸۲	۲۷	۵۶	سوزان محمدقلی	۲۶۴	۲۳	۶۶
۸۳	۴۴	۸۲	سوزان محمدقلی	۲۶۸	۵۲	۹۹
۸۴	۵۷	۱۲۱	سوزان محمدقلی	۲۷۲	۸۲	۱۷۵
۸۵	۱۶	۳۰	سوزان محمدقلی	۲۷۶	۲۸۰	۵۲۲
۸۶	۱۲۷	۲۳۵	سوزان محمدقلی	۲۸۰	۱۰	۱۵۷
۸۷	۱۷	۵۵	سوزان محمدقلی	۲۸۴	۲۱۵	۴۵۴

بقیه جدول شماره ۱ - جمعیت بر حسب جنس و شهر - دهات و سایر نقاط مسکونی حوزه سرشماری شاه آباد غرب : آبانماه ۱۳۳۵ (نوامبر ۱۹۵۶)

شماره	شهر - دهه - سایر نقاط مسکونی	مرد	زن	مرد	زن	مرد و زن
بقیه نقاط کثرترازی پنج هزار نفر						
۱۱	شاهک از میدان	۸۸	۸	۱۱	۱۱	۲۲
۷۰	ناهار طایفه قلم	۱۲۲	۱۶	۸	۲۶	۱۴۸
۲۰	شرخوند	۳۵	۶۲	۷۶	۱۲۲	۱۹۸
۳۲	تلون	۷۸	۲۶	۱۲	۳۸	۱۶۶
۲۳	شوربلاغ	۱۲۸	۵۶	۶۹	۱۲۵	۲۵۳
۲۴	شیرابه خوران	۳۶	۶۶	۸۱	۱۱۷	۱۹۳
۲۳	شوهان	۴۴	۲۰	۲۶	۵۶	۱۰۰
۷۱	شیرک	۱۴۹	۱۴۹	۱۵۱	۲۹۲	۴۴۱
۲۹	شیرک	۵۰	۴۹	۳۰	۷۹	۱۲۹
۸۵	شیخ سرخ الدین داور	۱۱۲	۸۷	۶۳	۱۵۰	۲۶۲
۶۲	شیخ سرخ الدین محمدرضا	۱۲۸	۶۸	۵۵	۱۲۲	۲۵۰
۴۷	شیخ حسن	۶۶	۲۸	۴۵	۸۳	۱۴۹
۱۲۳	شیخ مصطفی	۲۱۰	۳۰	۵۴	۸۴	۲۹۴
۵۲	شیرازی	۴۲	۱۰۵	۷۲	۱۲۷	۲۵۲
۷	شیرازی	۷	۱۴	۶	۲۰	۲۷
۶۷	شیرخان تنگکلی کتک زن	۳۴	۱۶	۱۹	۳۵	۶۹
۷۲	شیره چقا	۵۲	۲۷	۴۴	۷۱	۱۲۳
۸۸	شیره پناه	۴۴	۲۱	۴۱	۷۲	۱۱۶
۸۱	شیره چقا	۷۳	۳۶	۴۳	۷۹	۱۵۲
۱۱۰	شیرزادی	۱۴	۸۱	۶۴	۱۴۵	۱۵۹
۱۸۱	شیط کوزک	۱۲۹	۴۱	۵۱	۱۰۰	۲۲۹
۴۷	سرفعلی رشید السلطنه	۳۹	۵	۵	۱۰	۴۹
۱۰۳	صغریاد	۱۰۶	۱۱	۱۰	۲۱	۱۲۷
۳	صغرشاه	۸	۸۴	۸۴	۱۶۸	۱۷۶
۶	صورت علی بك	۲۰	۱۲	۱۰	۲۲	۴۲
۱۰	صورت قباد بك	۲۲	۲۵	۳۰	۵۵	۷۷
۲۹	صورت سیف اله	۶۵	۳۶	۳۳	۶۹	۱۳۴
۲۷	صورتیوند	۶۶	۲۵	۳۱	۵۶	۱۲۲
۴۴	صید ایاز سفلی	۱۳	۱۷	۹	۲۶	۳۹
۵۱	صید ایاز طایفه علی اکبر	۱۰۵	۳۸	۲۲	۶۱	۱۶۶
۶۴	صید تازه	۱۴۳	۴۵	۲۹	۷۴	۲۱۷
۶۱	صید محمدی	۱۵۷	۴۶	۴۰	۸۶	۲۴۳
۱۱۰	طایفه ربخانی	۲۲۲	۲۲	۳۰	۶۲	۲۸۴
۱۵۵	طایفه کریمان	۲۵۷	۶۵	۴۷	۱۱۲	۳۶۹
۱۶۷	طون	۲۹۹	۸۵	۱۲۱	۲۰۶	۴۰۵
۷۰-۱	طلس	۱۰۵۵	۶۴	۷۸	۱۴۲	۱۲۰۷
۲۵	عاشقان علی	۴۶	۲۵	۳۰	۵۵	۱۰۱
۳۳	عاشقان عابد	۶۶	۲۴	۲۵	۴۹	۱۱۵
۵۴	عالمه نقیه	۱۱۱	۳۰	۲۶	۵۶	۱۶۷
۵۸	عبد العزیز اله	۱۱۶	۱۲۸	۶۵	۲۲۲	۳۳۸
۱۲	عرب	۱۱۰	۲۱	۲۱	۴۲	۱۵۲
۲۵	عزیزخان تنگکلی	۶۴	۷۴	۶۴	۱۳۸	۲۰۲
۳۶	علیه تنگکلی	۷۶	۳۸	۳۴	۷۲	۱۴۸
۳۹	علی آباد سنجایی	۸۷	۱۷	۱۶	۳۳	۱۲۰
۱۰۰	علی حسن وسطی	۲۳۱	۲۳	۲۸	۵۱	۲۸۲
۵۷	علی خان آباد	۱۳۱	۶۱	۶۳	۱۱۴	۲۴۵
۳۵	علی حسن علیا	۶۷	۵۷	۵۱	۱۱۶	۲۱۳
۴۸	علی یارانی	۱۰۴	۱۷	۱۶	۱۲۳	۲۲۱
۱۴۱	علی رضائندی	۲۱۲	۲۱۲	۱۶۵	۳۷۷	۵۸۹
۳۸	علی آباد حومه	۶۵	۲۷۱	۲۹۹	۵۷۸	۸۴۳

بقیه جدول شماره ۱ - جمعیت بر حسب جنس در شهر - دهات و ایرنقاط مسکونی جزیره سرشماری شاه آباد غرب : آبانماه ۱۳۳۵ (نوامبر ۱۹۵۶)

ردیف	مرد	مرد و زن	شهر - ده - سایر نقاط مسکونی	لک	مرد	مرد و زن	سایر نقاط مسکونی
			بقیه نقاط کمتر از پنجاه هزار نفر				ط کمتر از پنجاه هزار نفر
۶۱	۳۵	۶۱	کمره غازی	۴۵	۴۲	۸۷	
۱۰۵	۱۱۱	۲۱۶	کمره زرد	۱۰۸	۱۱۶	۲۲۴	
۱۱۷	۱۲۳	۲۴۰	کمره طلیا	۵۵	۳۳	۸۸	
۱۲۲	۱۳۲	۲۵۹	کمره سوراخ	۹۹	۵۲	۱۰۱	
۱۳۳	۱۳۴	۲۶۷	کمره سفلی	۷۴	۱۰۳	۱۷۷	
۵۸	۶۱	۱۲۴	کته وله	۷۹	۸۴	۱۶۳	
۳۳	۳۳	۶۶	کوه نجیر	۱۱۳	۱۱۲	۲۲۵	
۵۸	۶۲	۱۲۱	کوچک بل علیا	۳۹	۳۴	۷۳	
۷۳	۶۵	۱۳۸	کوچک بل سفلی	۶۷	۴۲	۱۰۹	
۱۱	۲۰	۲۹	کوحانی دره پنجه رشید السطن	۱۵	۲۷	۴۲	
۳۳	۳۷	۷۰	کویه	۳۱	۳۹	۷۰	
۶۷	۶۰	۱۲۷	کویک پنشه	۳۱	۴۷	۷۸	
۱۸۱	۱۲۵	۳۰۶	کوشید نامدار و ابوانی کر	۴۵	۴۶	۹۱	
۵۶	۲۶	۸۲	کوله	۶۷	۴۴	۱۱۱	
۱۱۸	۱۰	۲۰۸	کوله وند	۴۲	۱۸	۶۰	
۵۵	۶۲	۱۱۷	کوه پسر صالح	۹۹	۸۹	۱۸۸	
۱۰۴	۱۱۱	۲۱۵	کهنر	۵۷	۴۷	۱۰۴	
۷۳	۸۶	۱۵۹	کهنواره	۷	۱۳	۲۰	
۵۶	۴۰	۹۶	کبله سفید	۸۸	۱۰۹	۱۹۷	
۴۹	۴۰	۸۹	کاول	۴۳	۴۸	۹۱	
۸۷	۷۰	۱۵۷	کاویش چران	۱۴	۱۶	۳۰	
۱۰۲	۹۹	۲۰۱	کایوس	۱۵۸	۱۹۳	۳۵۱	
۶۷	۱۱۶	۱۸۳	کایسوار	۴۴	۴۳	۸۷	
۱۱۰	۱۲۱	۲۳۱	کایوانه خور	۴۶	۴۱	۸۷	
۳۱	۳۰	۶۱	کایخل	۱۷	۲۵	۴۲	
۳۳	۳۶	۶۹	کایسان ساوشان کری	۲۰	۲۴	۴۴	
۴۴	۴۴	۸۸	کایز آباد	۲۲	۲۲	۴۴	
۶۴	۵۲	۱۱۶	کایزان کز بلوط	۴۸	۴۱	۸۹	
۷۰	۵۴	۱۲۴	کایزان	۲۱۱	۲۵۴	۴۶۵	
۱۰۹	۷۱	۱۸۰	کایزایان سفلی	۳۶	۳۴	۷۰	
۱۲۷	۹۴	۲۲۱	کایوان علیا	۱۳۰	۱۵۲	۲۸۲	
۷۸	۷۰	۱۴۸	کایه نو	۱۸	۱۵	۳۳	
۲۲۱	۲۲۹	۴۵۰	کایه نکه	۴۹	۵۰	۹۹	
۱۸	۲۲	۴۰	کایه نخی	۳۴	۳۹	۷۳	
۴۳	۳۲	۷۵	کایه مندرك	۳۲	۴۲	۷۴	
۱۱	۱۷	۲۶	کایکار	۵۱	۴۷	۹۸	
۱۱	۷	۱۸	کایدره	۶۱	۵۶	۱۱۷	
۳۱	۲۳	۵۴	کایدره	۴۹	۷۶	۱۲۵	
۱۴	۲۲	۳۶	کاین نجار	۶۳	۶۳	۱۲۶	
۳۳	۷۸	۱۱۱	کاین علیجان	۱۲۵	۸۷	۲۱۲	
۷۵	۷۵	۱۵۰	کاین آنجاورد	۱۰۶	۱۲۴	۲۳۰	
۱۱۳	۱۱۷	۲۳۰	کاین سرپاغ علیا لطیف	۲۸	۳۵۳	۳۸۱	
۱۵	۱۱	۲۶	کایم بان آناخان	۳۰	۳۵	۶۵	
۱۷	۲۳	۴۰	کایم بان ممشد	۴۱	۵۵	۹۶	
۳۱	۲۲	۵۳	کایم کلراد	۵۵	۵۳	۱۰۸	
۳۱	۳۱	۶۲	کایم رس باخان	۷۲	۶۳	۱۳۵	
۲۸	۳۳	۶۱	کایم عم جاله جی علیا	۱۳۰	۱۴۰	۲۷۰	
۵۶	۶۷	۱۲۳	کایم کوراب قندلانی	۲۸۸	۲۴۹	۵۳۷	
۵۳	۷۱	۱۲۴	کایم کوراند	۶	۴	۱۰	
۸۶	۱۰۱	۱۸۷	کایم کورخیم	۱	۱۳	۱۴	

بقيه جدول شماره ۱ - جمعيت بر حسب جنس در شهر - دهات و ساير نقاط مسكوني حيزه سرشماری شاه آباد غرب : آبان ماه ۱۳۳۰ (نوامبر ۱۹۵۱)

شهر - دهه - ساير نقاط مسكوني	مرد و زن	مرد	زن	شهر - دهه - ساير نقاط مسكوني	مرد و زن	مرد	زن
بقيه نقاط کمتر از پنجاه هزار نفر							
گرواب جنوب مراد بيك	۲۶۱	۲۰۰	۱۶۱	ميرحصار	۲۶۲	۱۲۷	۱۳۵
نوسا جنوب بايانم	۱۵۲	۱۲	۶۰	ميرصرباب	۲۲۱	۱۳۵	۸۶
كوزر آباد	۱۴۰	۲۹	۶۱	ميرزوزي	۱۱۲	۲۲۹	۸۹
گهك	۱۶۵	۹۰	۷۱	ميرزمرگ چله	۱۲	۴۸	۳۶
كشواره ديره	۵۲	۲۲	۳۰	ميرزوزي عليصرا	۱۲۷	۷۱	۵۶
گيلا نغريب	۳۶۶۱	۱۷۲۹	۱۷۴۰	ميشله	۱۶	۱۰	۶
لاجين	۶۰	۲۹	۳۱	ميرزوزي	۲۲	۲۹	۴۴
ليني	۱۴۵	۶۱	۷۶	ميل قادر عليا	۱۰۴	۴۴	۶۰
لينك كران	۱۲۱	۵۶	۶۵	ميل قادر سفلي	۵۵	۲۴	۳۱
لته چقا	۲۵۸	۱۱۹	۱۳۹	ميليله باقر	۶۷	۴۲	۲۵
لورستانجاي	۶۳	۳۸	۲۵	میلکه	۷۷	۳۰	۴۷
لورنوبه	۴۳۶	۲۴۰	۱۹۶	میلکه جان	۸۶	۴۱	۴۵
لوريم آجوداني	۱۴۷	۸۵	۶۲	میلکه شيرجان	۶۰	۵۳	۳۷
لطفه	۱۲	۷	۵	چله سر	۴۴۹	۲۴۱	۲۰۸
لعل آباد - حسينقلی خانی	۱۸۷	۹۵	۹۲	ميرزعليصراد	۱۱۲	۴۹	۶۳
لورخور كهنزار	۱۱۱	۶۵	۴۶	ترگي	۱۸۸	۷۹	۱۰۹
مازين دار بيد	۲۴۵	۱۳۱	۱۱۴	نداره ديره	۱۳۲	۶۳	۶۹
مازياني	۸۶	۵۴	۳۲	نصران چاله يحيى عليا	۲۲۶	۱۱۰	۱۱۶
ماكلاني	۱۱۵	۶۱	۵۴	نظرگاه	۵۸	۳۰	۲۸
محمدي عليا	۱۶۸	۸۳	۸۵	نعل بند	۵۱	۲۶	۲۵
مرجان سه حاجي علي	۱۲۴	۵۸	۶۶	نعل ودازلينا	۵۶	۳۲	۲۴
مرجان بيك بابا پيراز	۱۳۶	۶۸	۶۸	نقاره كوب	۲۶۴	۱۵۰	۱۱۴
مرجان دوسر باب	۲۲۱	۱۰۷	۱۱۴	نوروز آباد	۴۳	۲۲	۲۱
مرگه	۸۸	۴۵	۴۳	نوروزي سفلي	۵۷	۲۰	۳۳
مريواني بيدگي	۷۷	۴۱	۳۶	نوروزي عليا	۱۹۲	۸۶	۱۰۷
مريواني	۱۰۰	۶۲	۳۸	نهران چاله يحيى سفلي	۳۷	۲۳	۱۴
مزره عباسي آباد	۶۱۵	۳۲۲	۲۸۳	نهرنيت	۶۰	۲۸	۳۲
مسبولى طابغه شيرخان	۷۹	۴۴	۳۵	نهرغلام وس	۷۶	۳۴	۴۲
مسبولى طابغه عليصرادى	۱۱۳	۴۹	۶۴	نهرخان سفلي	۸۹	۴۳	۴۶
معارفى	۲۹۹	۱۵۶	۱۴۳	نهرخان عليا	۱۴۷	۶۸	۷۹
ملازيان	۹۹	۴۷	۵۲	نيان	۱۲۴	۵۸	۶۶
ملحطاي	۳۲۵	۱۷۷	۱۴۸	نيرشر	۴۷	۲۵	۲۲
ملكشاه	۵۳	۲۸	۲۵	نيك	۱۶۱	۸۵	۷۶
مندرگ	۱۹۲	۱۰۰	۹۲	نير دهنك	۶۲	۳۵	۲۷
منورنهرخان	۷۴	۳۴	۴۰	وارگه سرانسان آباد	۵۹۹	۳۱۱	۲۸۸
ميان تنگ	۲۸	۱۰	۱۸	والى آباد	۴۳	۱۸	۲۵
ميان لات	۳۲	۱۹	۱۳	وتاني	۳۷۶	۱۹۲	۱۸۴
ميانچغا	۳۶	۲۹	۱۵	زرگيد	۲۴	۱۱	۱۳
ميان رود عليا	۶۰	۲۳	۳۷	وزمران سفلي	۱۴۸	۶۲	۸۶
ميان شنگ	۶۶	۳۴	۳۲	وزمران عليا	۱۷	۱۱	۶
ميان راه	۷۵	۳۷	۳۸	وين سرا	۲۰	۱۰	۱۰
ميان رود سفلي	۸۷	۳۰	۵۷	ولگه دند	۳۹۴	۲۰۵	۱۸۹
ميجز	۶۷	۳۷	۳۰	ولي آباد	۲۷	۱۰	۱۳
ميدان ديره	۳۰	۱۵	۱۵	ولگه خداه پارمكطابغه كرم	۷۹	۳۴	۴۵
ميرهاوارتنكجي	۳۹	۱۶	۲۳	ونه رنگينه شيرولى تنكجي	۱۲۸	۶۰	۶۸
ميرعز زانمدار	۷۹	۴۳	۳۶	ويله وميوانه	۱۳۲	۵۵	۷۸
ميراحمد	۸۷	۴۸	۳۹	ويله بيوه پنج	۱۸۲	۱۰۳	۸۰
ميرعز سالار	۱۱۴	۶۴	۵۰	ويله كوزان	۵۵	۲۸	۲۷
ميرعلم شاه	۱۲۴	۶۶	۵۸	ميرانوند	۶۸	۴۱	۵۷
ميرابه عليا	۲۳۲	۱۰۴	۱۲۸	ميرد	۵۸	۲۹	۲۹

بقیه جدول شماره ۱- جمعیت بر حسب جنس در شهر - دهات و سایر نقاط مسکونی حوزه سرشماری شاه آباد غرب، آبانماه ۱۳۳۵ (نوامبر ۱۹۵۶)

شهر - دهه - سایر نقاط مسکونی	مردوزن	مرد	زن	شهر - دهه - سایر نقاط مسکونی	مردوزن	مرد	زن
بقیه نقاط کمتر از پنجهزار نفر				بقیه نقاط کمتر از پنجهزار نفر			
هیرکه کسان	۱۸	۱۲	۶	هیرکه کسان	۲۷	۲۳	۴
هینلان	۱۰۱	۵۴	۴۷	هینلان	۵۳	۴۶	۷
پاران	۱۰۸	۵۳	۵۵	پاران	۸۸	۶۶	۲۲
پاوری	۷۵	۴۰	۳۵	پاوری	۳۰	۴۱	۱۱
جمعیت موت ۵				جمعیت موت ۵	۶۰	۵۸	۲
جمعیت متحرک				جمعیت متحرک	۱۶	۱۵	۱
	۱۱۳۰۹	۱۶۴۶	۴۶۵		۱۶۶۳	۱۶۴۶	۱۶۶

۰۱۰۱ ۱۵۶۰۶۶

جدول شماره ۲- مشخصات برجسته نقاطیکه کمتر از پنجهزار نفر جمعیت دارند در حوزه سرشماری شاه آباد غرب، آبانماه ۱۳۳۵ (نوامبر ۱۹۵۶)

مشخصات برجسته دهه	تعداد دهات	چند درصد مجموع دهات	مشخصات برجسته دهه	تعداد دهات	چند درصد مجموع دهات
مجموع نقاط کمتر از پنجهزار نفر	۷۰۰		رادپو ۱		
ورای دهه	۱۵۷	۲۲/۴	دهاتیکه رادپو ندارند یا اظهار نگرداند	۲۰۸	۸۶/۱
رسم یا سایر موسسات فرهنگی ۱			دهاتیکه ۱ تا ۴ رادپو دارند	۸۶	۱۲/۳
دهاتیکه فقط مدارس دولتی دارند	۶۶	۲/۳	دهاتیکه ۵ تا ۹ رادپو دارند	۱	۰/۱
دهاتیکه فقط مدارس ملی دارند	۱۷	۲/۴	دهاتیکه ۱۰ رادپو و یا بیشتر دارند	۰	۰/۷
دهاتیکه مدارس دولتی و ملی دارند			وضع تصرف زمین (تمام دهه و یا قسمتی از دهه)		
دهاتیکه موسسات فرهنگی ندارند	۱۶۷	۲۵/۳	خالصه	۱۳	۱/۱
داری یادمانگاه و یا سایر موسسات بهداشتی	۷	۱/۰	موقوفه	۲۰	۲/۱
حمام عمومی	۸	۱/۱	متعلق مالکین کشاورز	۱۴۳	۲۰/۴
مسجد	۷	۱/۰	متعلق مالکین غیر کشاورز (آریایی)	۱۱۳	۸۲/۱
			متعلق به بنگاههای غیر دولتی	۲۰	۲/۱

جدول شماره ۳ - جمعیت بر حسب سن و جنس در حوزه سرشماری شاه آباد غرب - آبان ماه ۱۳۳۵ (نوامبر ۱۹۵۶)

جنس در صفت			تعداد			سن
زن	مرد	مرد و زن	زن	مرد	مرد و زن	
۱۰۰/۰	۱۰۰/۰	۱۰۰/۰	۶۵ ۴۲۹	۶۷ ۰۱۳	۱۳۲ ۴۴۲	کلیه سنین
۱۹/۶	۱۷/۹	۱۸/۹	۱۳ ۰۰۶	۱۲ ۰۰۵	۲۵ ۰۱۱	کنتراز ۵ ساله
۲/۴	۲/۸	۲/۶	۱ ۵۹۳	۱ ۸۴۳	۳ ۴۳۶	کنتراز یکساله
۱۷/۴	۱۵/۲	۱۶/۳	۱۱ ۴۱۶	۱۰ ۶۶۲	۲۱ ۰۷۸	۱- ۴ ساله
۱۸/۰	۱۵/۵	۱۶/۷	۱۱ ۷۹۷	۱۰ ۳۷۱	۲۲ ۱۶۸	۵- ۹ ساله
۸/۶	۷/۶	۸/۲	۵ ۷۹۱	۵ ۱۰۳	۱۰ ۸۹۴	۱۰- ۱۴ ساله
۵/۸	۵/۱	۵/۴	۳ ۷۷۳	۳ ۴۳۲	۷ ۲۰۵	۱۵- ۱۹ ساله
۷/۱	۵/۶	۶/۳	۴ ۶۵۳	۳ ۷۵۰	۸ ۴۰۳	۲۰- ۲۴ ساله
۱۵/۳	۱۴/۴	۱۴/۸	۱۰ ۰۰۰	۹ ۶۶۲	۱۹ ۶۶۲	۲۵- ۳۴ ساله
۱۰/۳	۱۲/۵	۱۱/۴	۶ ۷۴۴	۸ ۳۶۱	۱۵ ۱۰۵	۳۵- ۴۴ ساله
۷/۳	۶/۵	۸/۴	۴ ۷۴۳	۶ ۳۸۶	۱۱ ۱۳۲	۴۵- ۵۴ ساله
۴/۲	۷/۰	۵/۶	۲ ۷۱۷	۴ ۶۷۷	۷ ۳۹۴	۵۵- ۶۴ ساله
۲/۲	۳/۴	۲/۸	۱ ۴۵۱	۲ ۴۵۴	۳ ۹۰۵	۶۵- ۷۴ ساله
۰/۸	۱/۰	۰/۹	۵۴۱	۶۶۱	۱ ۲۰۲	۷۵- ۸۴ ساله
۰/۳	-/۵	-/۴	۱۹۵	۳۰۶	۵۰۱	۸۵ ساله بیلا
-	-	-	۱۵	۱۲	۲۷	سن اظهار نشده
-	-	-	۱۷/۸	۲۳/۵	۴۰/۶	بیانه سنی
<u>شهر شاه آباد غرب</u>						
۱۰۰/۰	۱۰۰/۰	۱۰۰/۰	۱ ۹۷۲	۲ ۳۷۴	۴ ۳۴۶	کلیه سنین
۱۸/۳	۱۶/۰	۱۷/۱	۳۶۱	۳۸۱	۷۴۲	کنتراز ۵ ساله
۱/۶	۱/۷	۱/۸	۳۸	۴۱	۷۹	کنتراز یکساله
۱۶/۴	۱۴/۳	۱۵/۳	۳۲۳	۳۴۰	۶۶۳	۱- ۴ ساله
۱۶/۵	۱۵/۲	۱۵/۸	۳۲۶	۳۶۲	۶۸۸	۵- ۹ ساله
۶/۳	۸/۱	۸/۷	۱۸۶	۱۹۲	۳۷۸	۱۰- ۱۴ ساله
۸/۲	۸/۴	۸/۳	۱۶۱	۱۶۹	۳۳۰	۱۵- ۱۹ ساله
۱۰/۰	۷/۱	۸/۴	۱۹۷	۱۶۸	۳۶۵	۲۰- ۲۴ ساله
۱۶/۱	۱۴/۰	۱۵/۰	۳۱۸	۳۲۳	۶۴۱	۲۵- ۳۴ ساله
۱۰/۷	۱۳/۵	۱۲/۲	۲۱۱	۲۲۰	۴۳۱	۳۵- ۴۴ ساله
۶/۰	۸/۷	۸/۰	۱۱۸	۱۳۰	۲۴۸	۴۵- ۵۴ ساله
۲/۵	۴/۴	۳/۶	۵۰	۱۰۵	۱۵۵	۵۵- ۶۴ ساله
۱/۷	۲/۴	۲/۱	۳۳	۵۷	۹۰	۶۵- ۷۴ ساله
۰/۴	۰/۷	-/۶	۷	۱۷	۲۴	۷۵- ۸۴ ساله
۰/۱	۰/۴	-/۳	۴	۱۰	۱۴	۸۵ ساله بیلا
-	-	-	-	-	-	سن اظهار نشده
-	-	-	۱۸/۵	۲۱/۶	۴۰/۱	بیانه سنی
<u>بقیه نقاط حوزه سرشماری شاه آباد غرب</u>						
۱۰۰/۰	۱۰۰/۰	۱۰۰/۰	۶۳ ۴۵۷	۶۴ ۶۳۹	۱۲۸ ۰۹۶	کلیه سنین
۱۹/۹	۱۸/۰	۱۸/۹	۱۲ ۶۴۸	۱۱ ۶۲۴	۲۴ ۲۷۲	کنتراز ۵ ساله
۲/۵	۲/۸	۲/۶	۱ ۵۵۵	۱ ۸۰۲	۳ ۳۵۷	کنتراز یکساله
۱۷/۵	۱۵/۳	۱۶/۳	۱۱ ۰۹۳	۹ ۸۲۲	۲۰ ۹۱۵	۱- ۴ ساله
۱۸/۱	۱۵/۵	۱۶/۸	۱۱ ۴۷۱	۱۰ ۰۰۶	۲۱ ۴۸۰	۵- ۹ ساله
۸/۸	۷/۶	۸/۲	۵ ۶۰۵	۴ ۹۱۱	۱۰ ۵۱۶	۱۰- ۱۴ ساله
۵/۷	۵/۰	۵/۳	۳ ۶۱۲	۳ ۲۳۳	۶ ۸۴۵	۱۵- ۱۹ ساله
۷/۰	۵/۵	۶/۳	۴ ۴۵۶	۳ ۵۸۲	۸ ۰۳۸	۲۰- ۲۴ ساله
۱۵/۳	۱۴/۴	۱۴/۸	۹ ۶۸۲	۹ ۳۲۹	۱۹ ۰۱۱	۲۵- ۳۴ ساله
۱۰/۳	۱۲/۴	۱۱/۴	۶ ۵۳۳	۸ ۰۴۱	۱۴ ۵۷۴	۳۵- ۴۴ ساله
۷/۳	۶/۵	۸/۴	۴ ۶۲۵	۶ ۱۵۹	۱۰ ۷۸۴	۴۵- ۵۴ ساله
۴/۲	۷/۱	۵/۷	۲ ۶۶۷	۴ ۵۷۲	۷ ۲۳۹	۵۵- ۶۴ ساله
۲/۲	۳/۴	۲/۸	۱ ۴۱۸	۲ ۱۱۷	۳ ۵۳۵	۶۵- ۷۴ ساله
۰/۸	۱/۰	۰/۹	۵۳۴	۶۷۴	۱ ۲۰۸	۷۵- ۸۴ ساله
۰/۳	۰/۵	-/۴	۱۹۱	۲۹۶	۴۸۷	۸۵ ساله بیلا
-	-	-	۱۵	۱۲	۲۷	سن اظهار نشده
-	-	-	۱۷/۸	۲۳/۵	۴۰/۶	بیانه سنی

لیحه جدول شماره ۱- وضع زناشویی بر حسب سن و جنس در جمعیت از ۱۵ ساله به بالای حوزه سرشماری شاه آباد خرب: آبانماه ۱۳۳۵ (نوامبر ۱۹۵۶)
(سن اظهار نشده نیز جزو جمع سنین از ۱۵ ساله بیلا منظور شده است)

ازدواج	بی همسر		دارای همسر		جمع	سن و جنس
	در اثر طلاق	در اثر فوت	چند درصد	تعداد		
						<u>لیحه نقاط حوزه سرشماری شاه آباد خرب</u> مرد
						جمع از ۱۵ ساله به بالا
۱۷۳۱	۲۲۹	۱۲۸۲	۶۵/۱	۲۹۸۰۲	۳۸۰۹۵	۱۵-۱۹ ساله
۳۱۶۶	۴	۲	۱/۸	۵۸	۳۲۳۳	۲۰-۲۴ ساله
۳۰۴۳	۱۶	۱۲	۱۴/۳	۵۱۱	۳۵۸۲	۲۵-۳۰ ساله
۴۳۰۸	۱۴	۱۳۰	۵۲/۵	۴۸۱۲	۶۳۲۹	۳۵-۴۰ ساله
۱۰۵۱	۱۴	۲۰۱	۸۴/۱	۶۷۶۵	۸۰۴۱	۴۵-۵۰ ساله
۱۶۵	۱۷	۲۰۹	۹۲/۲	۵۷۳۸	۶۱۵۹	۵۵-۶۰ ساله
۶۲	۲۵	۲۵۸	۹۲/۵	۴۲۲۲	۴۵۷۲	۶۵-۷۰ ساله
۴۸	۱۶	۲۵۷	۸۵/۴	۱۸۷۶	۲۱۶۷	۷۰-۷۵ ساله
۱۵	۵	۱۳۲	۷۷/۳	۵۲۱	۶۷۴	۸۰-۸۵ ساله
۱	۳	۸۱	۶۱/۶	۲۰۶	۲۹۶	سن اظهار نشده
۱	-	-	#	۳	۱۲	
						نشد
						جمع از ۱۵ ساله به بالا
۲۲۸۱	۲۳۵	۵۰۱۱۱	۷۴/۴	۲۵۰۱۰۶	۳۲۰۷۳۳	۱۵-۱۹ ساله
۲۲۲۰	۲۸	۱۰	۳۷/۵	۱۳۵۴	۳۶۱۲	۲۰-۲۴ ساله
۵۵۸	۲۸	۴۴	۸۵/۶	۳۸۱۶	۴۴۵۶	۲۵-۳۰ ساله
۳۲۴	۶۷	۱۹۰	۶۴/۰	۶۱۰۱	۶۶۸۲	۳۵-۴۰ ساله
۸۷	۴۴	۴۲۷	۹۱/۵	۵۹۷۵	۶۵۲۳	۴۵-۵۰ ساله
۴۵	۲۴	۱۲۲۷	۷۲/۰	۳۲۱۹	۴۶۲۵	۵۵-۶۰ ساله
۲۱	۱۷	۱۵۲۱	۴۱/۲	۱۱۰۰	۲۶۶۷	۶۵-۷۰ ساله
۱۳	۱۰	۱۰۷۴	۲۲/۶	۳۲۱	۱۴۱۸	۷۰-۷۵ ساله
۳	۷	۴۳۸	۱۶/۱	۸۶	۵۳۴	۸۰-۸۵ ساله
۲	-	۱۷۱	۹/۴	۱۸	۱۶۱	سن اظهار نشده
۸	-	۱	#	۶	۱۵	

عدد مواردیکه جمع کمتر از ۱۰۰ باشد چند درصد نشان داده نمیشود.

جدول شماره ۵ - وضع سواد بر حسب سن و جنس در جمعیت ازده ساله به بالای حوزه سرشماری شاه آباد غرب: آبانماه ۱۳۲۵ (نوامبر ۱۹۵۶)
 (سن اظهار نشده نیز جز جمع سنین ازده ساله به بالا منظور شده است)

آنها که وضع سوادشان اظهار نشده	نمی توانند بخوانند و نمی نویسند	نقطه می توانند بخوانند	می توانند بخوانند و می نویسند (با سواد)			جمع کل	سن و جنس	
			تحصیلات رسمی ندارند	تحصیلات رسمی دارند	چند درصد			
۵۶	۸۱۰۸۸	۶۰۰	۶۷۱	۲۰۴۰	۱/۱	۲۰۱۱	۸۰۶۶۰	سرشماری شاه آباد غرب
								مردان
								ازده ساله به بالا
۸	۱۰۰۰۲	۲۴	۶۲	۷۹۸	۲/۱	۸۶۰	۱۰۰۸۶۰	ساله
۹	۶۷۲۰	۲۶	۶۴	۲۶۱	۱/۲	۲۵۰	۷۲۰۰	ساله
۲	۷۹۸۲	۴۷	۷۹	۲۶۲	۱/۴	۲۷۱	۸۰۰۲	ساله
۱۷	۱۸۶۵۷	۱۸۶	۲۶۸	۵۲۴	۱/۱	۸۰۲	۱۱۶۶۲	ساله
۱۰	۱۴۴۳۷	۱۳۴	۱۰۲	۲۱۲	۲/۵	۵۲۴	۱۵۱۰۰	ساله
۸	۱۰۷۷۲	۸۶	۱۴۱	۱۲۵	۲/۱	۲۶۱	۱۱۶۳۲	ساله
۵	۷۱۶۴	۶۳	۱۰۰	۵۴	۲/۱	۱۵۹	۷۳۹۴	ساله
۱	۵۳۲۷	۲۶	۵۰	۲۴	۱/۴	۷۴	۵۴۳۸	بیابا
-	۲۷	-	-	-	-	-	۲۷	پهارنشده
۲۲	۴۰۶۶۶	۵۷۹	۱۴۱	۲۱۲۵	۱/۱	۲۰۶۶	۴۴۶۳۷	مردان
								ازده ساله به بالا
۵	۴۲۱۳	۲۳	۶۰	۳۲۲	۱۲/۴	۳۸۲	۵۱۰۲	ساله
-	۳۰۲۹	۲۴	۶۱	۲۱۸	۱۱/۰	۲۷۹	۳۴۳۲	ساله
۲	۳۴۱۲	۴۲	۷۲	۲۲۰	۷/۸	۲۶۲	۳۷۵۰	ساله
۷	۸۷۴۸	۱۷۹	۲۶۲	۴۶۶	۷/۵	۷۲۸	۶۶۶۲	ساله
۵	۷۷۲۲	۱۶۶	۱۶۹	۲۹۹	۱/۰	۴۹۸	۸۳۶۱	ساله
۲	۶۰۴۲	۸۲	۱۳۸	۱۲۲	۱/۱	۲۶۱	۶۳۸۹	ساله
-	۴۴۵۷	۶۵	۱۰۲	۵۲	۲/۲	۱۵۰	۴۶۷۷	ساله
۱	۳۱۴۰	۲۶	۵۰	۲۴	۲/۲	۷۴	۳۳۰۱	بیابا
-	۱۲	-	-	-	-	-	۱۲	پهارنشده
۲۲	۴۰۶۶۶	۶۶	۲۷	۴۱۵	۱/۱	۴۴۳	۴۰۶۶۳	زنان
								ازده ساله به بالا
۲	۵۶۰۱	۱	۲	۱۷۶	۲/۱	۱۷۸	۵۷۶۱	۱ ساله
۴	۳۶۶۱	۲	۳	۷۲	۱/۰	۷۶	۳۷۷۲	۱ ساله
۱	۴۵۶۱	۴	۷	۷۲	۱/۲	۷۶	۴۶۵۲	۲ ساله
۱۰	۹۶۰۱	۷	۶	۶۸	۰/۲	۷۴	۱۰۰۰۰	۲ ساله
۵	۶۷۰۰	۸	۳	۲۳	۰/۴	۲۶	۶۷۴۴	۳ ساله
۵	۴۷۲۰	۳	۳	۲	۰/۱	۵	۴۷۴۲	۵ ساله
۵	۲۷۰۷	۱	۳	۱	۰/۱	۴	۲۷۱۷	۶ ساله
-	۲۱۸۷	-	-	-	-	-	۲۱۸۷	له بیابا
-	۱۵	-	-	-	-	-	۱۵	ظهارنشده
								شهر شاه آباد غرب
۱	۲۰۳۶	۲۹	۸۸	۷۴۹	۲۸/۷	۸۲۷	۲۶۶۶	مردان
								ازده ساله به بالا
-	۱۴۷	-	۲	۱۲۶	۱۱/۱	۱۲۶	۲۷۸	۱۱ ساله
۱	۲۱۶	-	۵	۱۲۸	۲۹/۷	۱۴۲	۲۶۰	۱۰ ساله
-	۲۵۲	۷	۶	۱۰۰	۲۶/۰	۱۰۶	۲۶۵	۹ ساله
-	۵۰۱	۱۲	۱۱	۱۲۷	۲۶/۲	۱۳۸	۶۵۱	۲۱ ساله
-	۳۹۹	۶	۲۰	۱۰۲	۲۳/۲	۱۲۲	۵۲۱	۱۱ ساله
-	۲۸۴	۵	۱۱	۴۰	۱۷/۰	۵۹	۳۴۸	۵۱ ساله
-	۱۲۴	۵	۱۶	۱۰	۱۶/۸	۲۶	۱۵۵	۶۱ ساله
-	۱۱۶	۱	۶	۲	۸/۶	۱۱	۱۲۸	له بیابا
-	-	-	-	-	-	-	-	اظهارنشده

رمزها در یک مربع کل کتراه ۱۰۰ باشد چند درصد نشان داده نمیشود.

بقيه جدول شماره ۵۰ وضع سواد بر حسب سن و جنس در جمعیت از ده ساله به بالای حوزه سرشماری شاه آباد غرب آبانماه ۱۳۳۵ (تواصیر ۱۳۵۶)
(سن اظهار نشده نیز جزو جمع سنین از ده ساله به بالا منظور شده است)

آنهایکه و سوادشان اظهار نشده	نمیخوانند بخوانند و بنویسند	نقطه نمیتوانند بخوانند	میشوند بخوانند و بنویسند (با سواد)			جمع کل	سن و جنس	
			تحصیلات رسمی ندارند	تحصیلات رسمی دارند	چند درصد			
							شهر شاه آباد غرب	
							سر	
	۱۰۰۳	۲۲	۷۴	۵۲۲	۲۶/۵	۵۹۶	۱۳۳۱	جمع از ده ساله به بالا
			۲	۱۲۴	۷۰/۸	۱۳۶	۱۹۲	۱۴-۱۰ ساله
	۵۶	-	۲	۶۲	۴۷/۷	۶۵	۱۹۹	۱۹-۱۵ ساله
	۱۰۴	-	۲	۵۷	۳۵/۷	۶۰	۱۶۸	۲۴-۲۰ ساله
	۱۰۳	۵	۳	۶۶	۲۱/۲	۱۰۴	۲۳۲	۳۴-۲۵ ساله
	۲۴۰	۱	۸	۶۶	۲۴/۴	۱۱۰	۲۴۰	۴۴-۳۵ ساله
	۲۰۳	۷	۱۸	۲۱				
			۱۸	۲۱	۲۴/۸	۵۷	۲۳۰	۵۴-۴۵ ساله
	۱۶۸	۵	۱۳	۱۰	۲۱/۶	۲۳	۱۰۵	۶۴-۵۵ ساله
	۷۷	۱	۱	۲	*	۱۱	۸۴	۶۵ ساله به بالا
	۷۲	-	-	-	-	-	-	سن اظهار نشده
								زن
	۱۰۳۶	۷	۱۴	۲۱۷	۱۸/۸	۲۴۱	۱۳۸۵	جمع از ده ساله به بالا
								۱۴-۱۰ ساله
	۶۱	-	-	۶۵	۵۱/۱	۶۵	۱۸۶	۱۹-۱۵ ساله
	۱۱۲	-	۲	۴۶	۲۱/۸	۴۸	۱۶۱	۲۴-۲۰ ساله
	۱۴۹	۲	۳	۴۳	۲۴/۴	۴۶	۱۹۷	۳۴-۲۵ ساله
	۲۸۱	۲	۳	۳۱	۱۰/۷	۳۴	۳۱۸	۴۴-۳۵ ساله
	۱۹۹	۲	۲	۱۱	۶/۲	۱۳	۲۱۱	۵۴-۴۵ ساله
								۵۴-۴۵ ساله
	۱۱۶	-	۱	۱	۱/۷	۲	۱۱۸	۶۴-۵۵ ساله
	۴۷	-	۲	-	-	-	۵۰	۶۵ ساله به بالا
	۴۴	-	-	-	-	-	۴۴	سن اظهار نشده
								بقیه نقاط حوزه سرشماری شاه آباد غرب
								مرد و زن
	۷۹۰۴۱	۵۶۶	۸۸۲	۱۷۶۱	۲/۶	۲۶۷۴	۸۲۳۴۴	جمع از ده ساله به بالا
								۱۴-۱۰ ساله
۸	۶۸۵۵	۲۴	۶۰	۵۶۹	۶/۵	۶۶۹	۱۰۵۱۶	۱۹-۱۵ ساله
۲	۶۵۰۴	۲۶	۵۹	۲۵۳	۴/۶	۲۱۲	۶۸۴۵	۲۴-۲۰ ساله
۲	۷۷۳۰	۴۰	۷۳	۱۹۲	۲/۳	۲۶۵	۸۰۳۸	۳۴-۲۵ ساله
۱۷	۱۸۱۵۶	۱۷۴	۲۵۷	۴۰۷	۳/۵	۶۶۴	۱۹۰۱۱	۴۴-۳۵ ساله
۱۰	۱۴۰۳۸	۱۲۵	۱۸۲	۲۱۹	۲/۸	۴۰۱	۱۴۵۷۴	۵۴-۴۵ ساله
								۵۴-۴۵ ساله
۸	۱۰۴۸۸	۸۱	۱۲۲	۸۵	۱/۹	۲۰۷	۱۰۷۸۴	۶۴-۵۵ ساله
۵	۷۰۴۰	۶۱	۸۹	۴۴	۱/۸	۱۲۲	۷۳۳۹	۶۵ ساله به بالا
۱	۵۲۱۱	۳۵	۴۱	۲۲	۱/۱	۶۳	۵۳۱۰	سن اظهار نشده
	۲۷	-	-	-	-	-	۲۷	
								سر
	۲۹۹۳۳	۵۴۷	۸۷۰	۱۶۰۳	۵/۸	۲۴۷۲	۴۳۰۰۶	جمع از ده ساله به بالا
								۱۴-۱۰ ساله
۵	۴۳۳۷	۲۳	۵۸	۴۸۸	۱۱/۱	۵۴۶	۴۹۱۱	۱۹-۱۵ ساله
	۲۹۳۵	۲۴	۵۸	۲۲۶	۸/۸	۲۸۱	۳۲۳۲	۲۴-۲۰ ساله
۲	۲۳۱۰	۳۸	۶۹	۱۶۳	۶/۵	۲۳۲	۳۵۸۲	۳۴-۲۵ ساله
۷	۸۰۲۸	۱۷۰	۲۵۴	۳۷۰	۶/۷	۶۶۴	۹۲۹۹	۴۴-۳۵ ساله
۵	۷۵۲۹	۱۱۹	۱۸۱	۲۰۷	۴/۸	۳۸۸	۸۰۴۱	۵۴-۴۵ ساله
								۵۴-۴۵ ساله
۳	۵۸۷۴	۷۸	۱۲۰	۸۴	۳/۳	۲۰۴	۶۱۵۹	۶۴-۵۵ ساله
	۴۳۸۰	۶۰	۸۹	۴۳	۲/۹	۱۳۲	۴۵۷۲	۶۵ ساله به بالا
۱	۳۰۶۸	۳۵	۴۱	۲۲	۲/۵	۶۳	۳۱۶۲	سن اظهار نشده
	۱۲	-	-	-	-	-	۱۲	

- در مواردیکه جمع کل کمتر از ۱۰۰ باشد چند درصد نشان داده نمیشود.

بقيه جدول شماره ۵ - وضع سواد بر حسب سن و جنس در جمعیت آزد - ساله بیالای حوزه سرشماری شاه آباد غرب - آبانماه ۱۳۳۰ (شماره ۱۱۶)

(سن اظهار نشده نیز جزء جمع سنین آزد - ساله بیالا منظور شده است)

سن و جنس	جمع کل	میتوانند بخوانند و بنویسند (با سواد)				جمع با سواد	چند درصد	تحصیلات رسمی دارند	تحصیلات رسمی ندارند	فقط میتوانند بخوانند	نمی توانند بخوانند و بنویسند	آنها بیکه وضع سواد شان اظهار نشده
		جمع با سواد	چند درصد	تحصیلات رسمی دارند	تحصیلات رسمی ندارند							
حوزه سرشماری شاه آباد غرب												
فرد												
ده ساله بیالا	۳۹۳۳۸	۲۰۱	۰/۵	۱۸۸	۱۳				۱۹	۳۹۰۸۶	۲۲	
ساله	۵۶۰۵	۸۳	۱/۵	۸۱	۲				۱	۵۵۱۸	۳	
ساله	۳۶۱۲	۲۸	۰/۸	۲۷	۱				۲	۳۵۷۶	۳	
ساله	۴۴۵۶	۳۳	۰/۷	۳۶	۴				۲	۴۴۲۰	۱	
ساله	۹۶۸۲	۴۰	۰/۴	۳۷	۳				۴	۹۶۴۸	۱۰	
ساله	۶۵۳۳	۱۳	۰/۲	۱۲	۱				۶	۶۵۰۶	۵	
ساله	۴۲۲۵	۲	-	۱	۲				۳	۴۲۱۴	۵	
ساله	۲۶۶۷	۱	-	۱	-				۱	۲۶۶۰	۵	
بیالا	۲۱۴۳	-	-	-	-				-	۲۱۴۳	-	
پار نشده	۱۵	-	-	-	-				-	۱۵	-	

۱۰۰۳ - ۱۸۰۰۵ - ۴۴ - ۹۵ - ۰۰۱

جدول شماره ۶- آخرین مدرک تحصیلی بر حسب سن و جنس در جمعیت ازده ساله بیالای حوزه سرشماری شاه آباد غرب : آبانماه ۱۳۳۰ (تیرماه ۱۳۳۱)
(سن اظهار نشده نیز جزو جمع سنین ازده ساله بیالا منظور شده است)

اطرف	از ۲۵ ساله بیالا						از ۱۰ تا ۲۴ ساله				جمع ازده ساله بیالا	آخرین درجه تحصیلی و جنس
	۱۰-۱۵ ساله بیالا	۱۱-۱۵ ساله	۱۲-۱۵ ساله	۱۳-۱۵ ساله	۱۴-۱۵ ساله	جمع	۱۱-۲۰ ساله	۱۱-۱۵ ساله	۱۱-۱۰ ساله	جمع		
۲۷	۵۴۱۱	۷۳۰۰	۱۱۰۰۸	۱۴۷۸۲	۱۱۱۱۰	۵۷۶۸۵	۸۱۱۱	۶۸۱۱	۱۰۰۹۶	۲۵۰۲۱	۸۷۲۲۲	کل حوزه سرشماری شاه آباد غرب مردوزن اشخاصیکه مدرک تحصیلی رسمی ندارند و یا درجه تحصیلی خود را اظهار نکرده اند
												سالهای ابتدائی
			۲	۲	۲	۷	۱	۲	۱۲	۱۶	۲۳	سال ۱ ابتدائی
			۹	۲۲	۲۸	۶۵	۱۶	۲	۱۰۲	۱۲۰	۱۸۵	سال ۲ ابتدائی
	۲	۳	۱۵	۲۴	۳۱	۸۷	۱۱	۱۷	۱۸۴	۲۱۲	۲۹۹	سال ۳ ابتدائی
	۴	۳	۲۱	۵۲	۸۱	۱۸۰	۲۴	۵۰	۲۱۶	۳۰۰	۴۸۰	سال ۴ ابتدائی
	۶	۱۲	۴	۲۸	۵۶	۱۶۶	۲۷	۵۵	۱۵۲	۲۴۴	۳۴۲	سال ۵ ابتدائی
	۳	۸	۵	۲۸	۵۶	۱۶۶	۲۷	۵۵	۱۵۲	۲۴۴	۳۴۲	سال ۶ ابتدائی
	۷	۲۲	۵۵	۱۴۰	۲۳۸	۴۶۲	۱۵۲	۱۷۷	۱۱۱	۴۴۹	۶۵۴	سالهای متوسطه
												سال ۱ متوسطه
			۲	۴	۵	۱۱	۳	۲۷	۱۳	۴۲	۵۴	سال ۲ متوسطه
	۱		۱	۵	۹	۱۶	۷	۳۰	۸	۴۵	۶۱	سال ۳ متوسطه
			۱۱	۲۱	۲۶	۶۸	۱۳	۲۱	-	۳۴	۱۰۲	سال ۴ متوسطه
			۱	۲	۶	۹	۵	۴	-	۶	۱۸	سال ۵ متوسطه
			۲	۵	۱۷	۲۴	۸	۴	-	۱۲	۳۶	سال ۶ متوسطه
		۵	۱	۵	۲	۱۳	۴	۱	-	۵	۱۸	سالهای دانشگاه
												سال ۱ دانشگاه
					۱	۱	-	-	-	-	۱	سال ۲ دانشگاه
					۱	۱	-	-	-	-	۱	سال ۳ دانشگاه
					۱	۱	-	-	-	-	۱	سال ۴ دانشگاه و بیشتر
												مرد
۱۲	۳۲۲۷	۴۱۱۴	۲۲۶۷	۸۰۶۲	۹۱۹۶	۲۱۲۲۶	۲۵۲۰	۲۱۱۴	۴۱۸۱	۱۱۱۲۵	۴۲۵۱۲	اشخاصیکه مدرک تحصیلی رسمی ندارند و یا درجه تحصیلی خود را اظهار نکرده اند
												سالهای ابتدائی
												سال ۱ ابتدائی
												سال ۲ ابتدائی
												سال ۳ ابتدائی
												سال ۴ ابتدائی
												سال ۵ ابتدائی
												سال ۶ ابتدائی
												سالهای متوسطه
												سال ۱ متوسطه
												سال ۲ متوسطه
												سال ۳ متوسطه
												سال ۴ متوسطه
												سال ۵ متوسطه
												سال ۶ متوسطه
												سالهای دانشگاه
												سال ۱ دانشگاه
												سال ۲ دانشگاه
												سال ۳ دانشگاه
												سال ۴ دانشگاه و بیشتر

بقیه جدول شماره ۶ - آخرین مدرک تحصیلی بر حسب سن و جنس در جمعیت ازده ساله پهلای حوزه سزفتاری شاه آباد غرب: آبان ماه ۱۳۳۵ (توامبر ۱۹۵۶)
(سن اظهار شده نیز جز جمع سنین ازده ساله بیلا منظور شده است)

سن اظهار شده	از ۲۵ ساله بیلا						از ۱۰ تا ۲۴ ساله				جمع ازده ساله بیلا	رتبه درجه تحصیلی و جنس
	۱۵-۱۰ ساله بیلا	۵-۰ ساله	۵-۰ ساله	۴-۰ ساله	۳-۰ ساله	جمع	۲۴-۲۰ ساله	۱۹-۱۵ ساله	۱۴-۱۰ ساله	جمع		
												حوزه سزفتاری شاه آباد غرب
												لک
												یکه مدرک تحصیلی رسمیست و با درجه تحصیلی خود را نکرده اند
۱۵	۲۱۸۷	۲۷۱۶	۲۷۴۱	۲۷۲۱	۲۶۹۴	۱۳۳۰۹	۴۵۸۱	۲۷۰۰	۵۶۱۵	۱۳۸۱۶	۴۰۲۲۰	ی ابتدائی
-	-	-	-	-	-	-	۱	۲	۲	۵	۵	ل ۱ ابتدائی
-	-	-	-	-	۶	۶	۴	-	۲۰	۳۴	۳۰	ل ۲ ابتدائی
-	-	-	-	۱	۲	۳	۳	۴	۴۰	۴۷	۵۰	ل ۳ ابتدائی
-	-	۱	۱	۵	۷	۱۴	۴	۴	۴۵	۵۲	۶۷	ل ۴ ابتدائی
-	-	-	-	۲	۶	۸	۱۰	۱۰	۳۶	۵۶	۶۴	ل ۵ ابتدائی
-	-	-	۱	۱۱	۲۳	۳۵	۳۴	۴۳	۳۰	۱۰۷	۱۴۲	ل ۶ ابتدائی
												ی متوسطه
-	-	-	-	۱	-	۱	۲	۲	۱	۵	۶	ل ۱ متوسطه
-	-	-	-	۱	۲	۳	۲	۴	۲	۸	۱۱	ل ۲ متوسطه
-	-	-	-	۲	۴	۶	۴	۳	-	۸	۱۴	ل ۳ متوسطه
-	-	-	-	-	۱	۱	-	۱	-	۱	۲	ل ۴ متوسطه
-	-	-	-	-	۵	۵	۵	-	-	۵	۱۰	ل ۵ متوسطه
-	-	-	-	-	-	-	۲	-	-	۲	۲	ل ۶ متوسطه
												دانشکده
-	-	-	-	-	-	-	-	-	-	-	-	دانشکده ۱
-	-	-	-	-	-	-	-	-	-	-	-	دانشکده ۲
-	-	-	-	-	-	-	-	-	-	-	-	دانشکده ۳
-	-	-	-	-	-	-	-	-	-	-	-	دانشکده و بیشتر
												شهر شاه آباد غرب
												مردوزن
												یکه مدرک تحصیلی رسمیست و با درجه تحصیلی خود را نکرده اند
-	۱۲۶	۱۴۵	۳۰۸	۴۲۸	۵۲۴	۱۵۴۱	۲۶۵	۲۲۲	۱۴۹	۶۲۶	۴۱۶۷	ی ابتدائی
-	-	-	-	-	-	-	-	-	۳	۳	۳	ل ۱ ابتدائی
-	-	-	۱	-	۲	۳	۳	-	۳۱	۳۴	۳۷	ل ۲ ابتدائی
-	-	-	۲	۶	۴	۱۲	۲	۴	۴۹	۵۵	۶۷	ل ۳ ابتدائی
-	-	-	۲	۷	۹	۱۸	۴	۸	۵۲	۶۴	۸۲	ل ۴ ابتدائی
-	-	-	۱	۵	۶	۱۲	۱	۱	۴۸	۶۱	۷۸	ل ۵ ابتدائی
-	۲	۷	۱۴	۵۴	۶۶	۱۵۶	۶۳	۶۳	۳۶	۱۶۲	۳۱۸	ل ۶ ابتدائی
												متوسطه
-	-	-	۲	۲	۱	۵	۲	۱۷	۴	۲۳	۲۸	ل ۱ متوسطه
-	-	-	-	۱	۱	۲	۳	۱۶	۶	۲۸	۳۵	ل ۲ متوسطه
-	-	-	-	۴	۱۴	۲۷	۸	۱۵	-	۲۳	۱۰	ل ۳ متوسطه
-	-	-	۱	-	۴	۵	۱	۲	-	۳	۸	ل متوسطه
-	-	-	۲	۴	۱۰	۱۶	۴	۱	-	۵	۲۱	ل ۵ متوسطه
-	-	۳	۱	۳	۲	۹	۱	-	-	۱	۱۰	ل ۶ متوسطه
												دانشکده
-	-	-	-	-	-	-	-	-	-	-	-	دانشکده ۱
-	-	-	-	۱	-	۱	-	-	-	-	۱	دانشکده ۲
-	-	-	-	-	-	-	-	-	-	-	-	دانشکده ۳
-	-	-	-	۱	-	۱	-	-	-	-	۱	دانشکده و بیشتر

بقیه جدول شماره ۶- آخرین مدرک تحصیلی برحسب سن و جنس در جمعیت ازده ساله بیالای حوزه سرشماری شام آباد غرب : آبانماه ۱۳۳۵ (توامبر ۱۹۵۶)
(سن اظهار نشده نیز جزو جمع سنین ازده ساله بیالا منظور شده است)

نظرم	از ۲۵ ساله بیالا						از ۱۰ تا ۲۴ ساله				جمع ازده ساله بیالا	آخرین درجه تحصیلی و جنس
	۱۵-۲۰ ساله بیالا	۱۰-۱۵ ساله	۵-۱۰ ساله	۱-۵ ساله	۲۰-۲۴ ساله	جمع	۱۰-۱۵ ساله	۱۵-۱۹ ساله	۱۹-۲۴ ساله	جمع		
	شهر شاه آباد غرب											
	صورد											
	اشخاصیکه مدرک تحصیلی رسمی ندارند و یا درجه تحصیلی خود را اظهار نکرده اند											
-	۸۲	۹۵	۱۱۱	۲۲۸	۲۲۷	۸۳۳	۱۱۱	۱۰۷	۵۸	۲۷۶	۱۱۰۹	
	سالهای ابتدائی											
-	-	-	-	-	-	-	-	-	۲	۲	۲	سال ۱ ابتدائی
-	-	-	۱	-	۱	۲	۲	-	۲۲	۲۵	۲۷	سال ۲ ابتدائی
-	-	-	۲	۵	۴	۱۱	-	۱	۲۷	۲۸	۳۹	سال ۳ ابتدائی
-	-	-	۲	۷	۷	۱۶	۱	۶	۳۳	۴۰	۵۶	سال ۴ ابتدائی
-	-	-	۱	۴	۲	۷	۵	۴	۲۴	۳۳	۴۰	سال ۵ ابتدائی
-	۲	۷	۲۳	۴۷	۵۴	۱۳۳	۴۱	۳۳	۱۷	۹۱	۲۲۴	سال ۶ ابتدائی
	سالهای متوسطه											
-	-	-	۲	۲	۱	۵	۱	۱۷	۴	۲۲	۲۷	سال ۱ متوسطه
-	-	-	-	۱	۴	۵	۱	۱۶	۴	۲۱	۲۶	سال ۲ متوسطه
-	-	-	۴	۱۷	۱۲	۳۳	۴	۱۲	-	۱۷	۵۰	سال ۳ متوسطه
-	-	-	۱	-	۳	۴	۱	۱	-	۲	۶	سال ۴ متوسطه
-	-	-	۲	۴	۶	۱۲	۱	۱	-	۲	۱۴	سال ۵ متوسطه
-	-	۳	۱	۳	۲	۹	-	-	-	-	۹	سال ۶ متوسطه
	سالهای دانشکده											
-	-	-	-	-	-	-	-	-	-	-	-	سال ۱ دانشکده
-	-	-	-	۱	-	۱	-	-	-	-	۱	سال ۲ دانشکده
-	-	-	-	-	-	-	-	-	-	-	-	سال ۳ دانشکده
-	-	-	-	۱	-	۱	-	-	-	-	۱	سال ۴ دانشکده و بیشتر
	نیز											
	اشخاصیکه مدرک تحصیلی رسمی ندارند و یا درجه تحصیلی خود را اظهار نکرده اند											
-	۴۴	۵۰	۱۱۷	۲۰۰	۲۸۷	۶۹۸	۱۵۴	۱۱۵	۹۱	۳۶۰	۱۰۵۸	
	سالهای ابتدائی											
-	-	-	-	-	-	-	-	-	۱	۱	۱	سال ۱ ابتدائی
-	-	-	-	-	۱	۱	۱	-	۸	۹	۱۰	سال ۲ ابتدائی
-	-	-	-	۱	-	۱	۲	۳	۲۲	۲۷	۲۸	سال ۳ ابتدائی
-	-	-	-	-	۲	۲	۳	۲	۱۹	۲۴	۲۶	سال ۴ ابتدائی
-	-	-	-	۱	۴	۵	۴	۵	۲۴	۳۳	۳۸	سال ۵ ابتدائی
-	-	-	۱	۷	۱۵	۲۳	۲۲	۳۰	۱۹	۷۱	۹۴	سال ۶ ابتدائی
	سالهای متوسطه											
-	-	-	-	-	-	-	۱	-	-	۱	۱	سال ۱ متوسطه
-	-	-	-	-	۲	۲	۲	۲	۲	۷	۹	سال ۲ متوسطه
-	-	-	-	۲	۲	۴	۴	۲	-	۶	۱۰	سال ۳ متوسطه
-	-	-	-	-	۱	۱	-	۱	-	۱	۲	سال ۴ متوسطه
-	-	-	-	-	۴	۴	۳	-	-	۳	۷	سال ۵ متوسطه
-	-	-	-	-	-	-	۱	-	-	۱	۱	سال ۶ متوسطه
	سالهای دانشکده											
-	-	-	-	-	-	-	-	-	-	-	-	سال ۱ دانشکده
-	-	-	-	-	-	-	-	-	-	-	-	سال ۲ دانشکده
-	-	-	-	-	-	-	-	-	-	-	-	سال ۳ دانشکده
-	-	-	-	-	-	-	-	-	-	-	-	سال ۴ دانشکده و بیشتر

بقره جدول شماره ۶- آخرین مدرک تحصیلی برحسب سن و جنس در جمعیت ازده ساله بالای حوزه سرشماری شاه آباد غرب: آبانماه ۱۳۳۵ (توامبر ۱۳۵۶)
(سن اظهار نشده نیز جزو جمع سنین ازده ساله بالا منظور شده است)

سن اظهار نشده	از ۲۵ ساله بالا						از ۱۰ تا ۲۴ ساله				جمع ازده ساله بالا	درجه تحصیلی و جنس
	۱۰-۱۵ ساله	۱۱-۱۵ ساله	۱۲-۱۵ ساله	۱۳-۱۵ ساله	۱۴-۱۵ ساله	جمع	۱۰-۱۴ ساله	۱۱-۱۴ ساله	۱۲-۱۴ ساله	جمع		
۲۷	۵۲۸۸	۷۱۱۵	۱۰۷۰۰	۱۳۲۵۵	۱۸۱۱۶	۵۶۱۵۱	۷۸۶۶	۶۵۹۲	۹۹۶۷	۲۴۴۲۵	۸۰۵۶۶	موزه سرشماری شاه آباد غرب مرد و زن مدرک تحصیلی رسمی درجه تحصیلی خود را نشانده اند
-	-	-	۲	۲	۲	۷	۱	۲	۶	۱۲	۲۱	ابتدائی
-	۲	۲	۸	۲۲	۲۶	۶۲	۱۳	۲	۷۶	۸۶	۱۴۸	ابتدائی
-	۴	۲	۱۲	۱۸	۲۷	۷۵	۹	۱۲	۱۳۵	۱۵۷	۲۲۲	ابتدائی
-	۶	۱۲	۱۱	۴۵	۸۰	۱۶۲	۲۰	۴۲	۱۶۰	۲۲۶	۲۹۸	ابتدائی
-	۳	۸	۲	۲۳	۵۰	۸۷	۲۸	۴۶	۱۰۰	۱۷۸	۲۶۵	ابتدائی
-	۵	۱۶	۲۱	۸۶	۱۶۶	۲۰۷	۱۰	۱۱۰	۷۵	۲۷۶	۵۸۶	ابتدائی
-	-	-	-	-	-	-	-	-	-	-	-	متوسطه
-	-	-	-	۲	۴	۶	۱	۱۰	۶	۲۰	۲۶	۱ متوسطه
-	۱	-	۱	۴	۲	۷	۴	۱۱	۲	۱۷	۲۶	۱ متوسطه
-	-	-	۷	۱۲	۱۶	۳۱	۵	۶	-	۱۱	۴۲	۲ متوسطه
-	-	-	-	۲	۲	۴	۴	۲	-	۶	۱۰	۴ متوسطه
-	-	-	-	۱	۷	۸	۴	۲	-	۷	۱۵	۵ متوسطه
-	-	۲	-	۲	-	۴	۲	۱	-	۴	۸	۶ متوسطه
-	-	-	-	-	-	-	-	-	-	-	-	دانشگاه
-	-	-	-	-	۱	۱	-	-	-	-	۱	۱ دانشگاه
-	-	-	-	-	-	-	-	-	-	-	-	۲ دانشگاه
-	-	-	-	-	۱	۱	-	-	-	-	۱	۲ دانشگاه
-	-	-	-	-	-	-	-	-	-	-	-	۳ دانشگاه
-	-	-	-	-	-	-	-	-	-	-	-	۴ دانشگاه و بیشتر
-	-	-	-	-	-	-	-	-	-	-	-	مرد
۱۲	۲۱۴۵	۴۰۲۱	۶۰۷۶	۷۸۲۴	۸۹۵۹	۲۰۰۴۲	۲۴۱۹	۲۰۰۷	۴۱۲۳	۱۰۸۴۹	۴۱۴۰۴	مدرک تحصیلی رسمی درجه تحصیلی خود را نشانده اند
-	-	-	۲	۲	۲	۷	-	۱	۸	۹	۱۶	ابتدائی
-	۲	۲	۸	۲۲	۲۱	۵۷	۱۰	۲	۵۹	۷۱	۱۲۸	ابتدائی
-	۴	۲	۱۲	۱۸	۲۵	۷۲	۸	۱۲	۱۱۷	۱۲۷	۲۱۰	ابتدائی
-	۶	۱۱	۱۸	۴۰	۷۵	۱۵۰	۲۹	۴۰	۱۳۸	۲۰۷	۲۵۷	ابتدائی
-	۲	۸	۲	۲۲	۴۸	۸۶	۲۲	۴۱	۹۲	۱۵۵	۲۲۹	ابتدائی
-	۵	۱۶	۲۱	۸۲	۱۶۶	۲۶۵	۷۸	۱۰۶	۶۶	۲۴۲	۵۳۸	ابتدائی
-	-	-	-	-	-	-	-	-	-	-	-	متوسطه
-	-	-	-	۱	۴	۵	-	۸	۸	۱۶	۲۱	۱ متوسطه
-	۱	-	۱	۳	۲	۸	۴	۱۰	۲	۱۶	۲۴	۱ متوسطه
-	-	-	۷	۱۲	۱۰	۲۹	۴	۵	-	۹	۲۸	۲ متوسطه
-	-	-	-	۲	۲	۴	۴	۲	-	۶	۱۰	۴ متوسطه
-	-	-	-	۱	۱	۷	۲	۲	-	۵	۱۲	۵ متوسطه
-	-	۲	-	۲	-	۴	۲	۱	-	۲	۷	۶ متوسطه
-	-	-	-	-	-	-	-	-	-	-	-	دانشگاه
-	-	-	-	-	۱	۱	-	-	-	-	۱	۱ دانشگاه
-	-	-	-	-	-	-	-	-	-	-	-	۲ دانشگاه
-	-	-	-	-	۱	۱	-	-	-	-	۱	۳ دانشگاه
-	-	-	-	-	-	-	-	-	-	-	-	۴ دانشگاه و بیشتر

بقيه جدول شماره ۶- آخرین مدرک تحصیلی بر حسب سن و جنس در جمعیت ازده ساله به بالای حوزه سرشماری شاه آباد غرب: آبانماه ۱۳۳۵ (نوامبر ۱۹۵۶)
(سن اظهار نشده نیز جزو جمع سنین ازده ساله به بالا منظور شده است)

نظر	از ۲۵ ساله به بالا						از ۱۰ تا ۲۴ ساله				جمع ازده ساله به بالا	آخرین درجه تحصیلی و جنس
	۶-۱۰ ساله	۱۱-۱۵ ساله	۱۶-۲۰ ساله	۲۱-۲۵ ساله	جمع	۱۰-۱۴ ساله	۱۵-۱۹ ساله	۲۰-۲۴ ساله	جمع			
۵	۲۱۶۳	۲۶۶۶	۶۶۲۸	۶۵۲۱	۶۶۵۷	۲۵۶۱۱	۶۶۲۷	۳۰۸۵	۵۵۲۸	۱۳۰۳۶	۲۹۱۶۲	بقیه نقاط حوزه سرشماری شاه آباد غرب زن اشخاصی که مدرک تحصیلی رسمی ندارند و یا درجه تحصیلی خود را اظهار نکرده اند
												سالهای ابتدائی
							۱	۲	۱	۴	۴	سال ۱ ابتدائی
							۲	-	۱۲	۱۵	۲۰	سال ۲ ابتدائی
							۱	۱	۱۸	۲۰	۲۲	سال ۳ ابتدائی
							۱۲	۲	۲۶	۲۹	۴۱	سال ۴ ابتدائی
							۱	۵	۱۲	۲۲	۲۶	سال ۵ ابتدائی
							۱۲	۱۳	۱۱	۲۶	۴۸	سال ۶ ابتدائی
												سالهای متوسطه
							۱	۲	۱	۴	۵	سال ۱ متوسطه
							۱	۱	-	۲	۲	سال ۲ متوسطه
							۲	۱	-	۳	۴	سال ۳ متوسطه
							-	-	-	-	-	سال ۴ متوسطه
							۱	۲	-	۳	۳	سال ۵ متوسطه
							-	-	-	-	-	سال ۶ متوسطه
												سالهای دانشگاه
												سال ۱ دانشگاه
												سال ۲ دانشگاه
												سال ۳ دانشگاه
												سال ۴ دانشگاه و بیشتر

۱۱ - ۱۰ - ۵۳ - ۴۰ - ۳۰ - ۲۰ - ۱۰ - ۱

جدول شماره ۷- وضع مذاهب بر حسب جنس در حوزه سرشماری شاه آباد غرب: آبانماه ۱۳۳۵ (نوامبر ۱۹۵۶)

مذاهب نشده	سایر مذاهب	زرتشتی	یهودی	مسیحی	مسلمان	جمع	جنس
							کل حوزه سرشماری شاه آباد غرب
۲۳۶	۲۹	۱	۴۵۴	۴	۱۲۱۷۱۵	۱۲۲۰۱۲	مرد زن
۱۱۶	۱۵	-	۲۲۸	۴	۶۶۶۵۰	۶۷۰۱۲	مرد
۱۲۳	۱۴	۱	۲۲۶	-	۶۵۰۶۵	۶۵۰۰۰	زن
							شهر شاه آباد غرب
۴	۱۹	-	۲۰	۲	۴۳۰۱	۴۳۶۶	مرد زن
۳	۹	-	۱۲	۲	۲۳۸۸	۲۳۷۴	مرد
۱	۱۰	-	۸	-	۱۹۵۳	۱۹۷۲	زن
							بقیه نقاط حوزه سرشماری شاه آباد غرب
۲۳۵	۱۰	۱	۴۳۴	۲	۱۲۷۰۱۸	۱۲۸۰۹۶	مرد زن
۱۱۳	۶	-	۲۱۶	۲	۶۴۳۰۲	۶۴۶۳۹	مرد
۱۲۲	۴	۱	۲۱۸	-	۶۲۷۱۲	۶۳۴۵۷	زن

جدول شماره ۸ - توزیع جمعیت بلیم حوزه سرشماری شامایا با قریب بتفکیک شهرستان یا کشور محل تولد (آبانماه ۱۳۲۵) (توانیمبر ۱۳۲۶)

شهرستان یا کشور محل تولد	تعداد	چند درصد	شهرستان یا کشور محل تولد	تعداد	چند درصد	شهرستان یا کشور محل تولد	تعداد	چند درصد
کل جمعیت حوزه سرشماری	۱۳۲ ۴۴۲	۱۰۰/۰	خوی	۳	۰/۱	خوی	۱	۱/۸
زادین در این حوزه سرشماری	۱۲۴ ۲۲۲	۹۳/۸	داراب	-	-	داراب	۱	۱/۸
زادین در سایر شهرستانها	۸ ۱۰۹	۶/۱	دامغان	-	-	دامغان	۱	۱/۸
زادین در کشورهای خارجی	۲۵	-	درگز	-	-	درگز	۱	۱/۸
دل تولد اظهار نشده	۱۱	-	درزویل	-	-	درزویل	۱	۱/۸
جمع متولدین در شهرستانهای مجاور	۴ ۲۰۶	۱۰۰/۰	دشت کرگان (گنبد کاووس)	-	-	دشت کرگان (گنبد کاووس)	۱	۱/۸
دشت میمان (سوسنگرد)	-	-	دشتی و دشتستان	-	-	دشتی و دشتستان	۱	۱/۸
دماوند	-	-	دماوند	-	-	دماوند	۱	۱/۸
رامسر	-	-	سجستان	-	-	سجستان	۱	۱/۸
رشت	-	-	سجستان	-	-	سجستان	۱	۱/۸
رضائیه	-	-	مشگین شهر	-	-	مشگین شهر	۱	۱/۸
رضجان	-	-	مشهد	-	-	مشهد	۱	۱/۸
زابل	-	-	ملایر	-	-	ملایر	۱	۱/۸
زاهدان	-	-	مهاباد	-	-	مهاباد	۱	۱/۸
زرنج کرمان	-	-	میانه	-	-	میانه	۱	۱/۸
زنجان	-	-	پنجا	-	-	پنجا	۱	۱/۸
ساری	-	-	تائین	-	-	تائین	۱	۱/۸
ساره	-	-	تجف آباد	-	-	تجف آباد	۱	۱/۸
سبزوار	-	-	نوشهر	-	-	نوشهر	۱	۱/۸
سبزواران (حیرت)	-	-	نم آوند	-	-	نم آوند	۱	۱/۸
سراب	-	-	بی دیز	-	-	بی دیز	۱	۱/۸
سراوان	-	-	نیشابور	-	-	نیشابور	۱	۱/۸
سفر	-	-	هشتگرد	-	-	هشتگرد	۱	۱/۸
سنجان	-	-	همدان	-	-	همدان	۱	۱/۸
سنندج	-	-	یزد	-	-	یزد	۱	۱/۸
سیرجان	-	-	جمع متولدین در کشورهای خارجی	-	-	جمع متولدین در کشورهای خارجی	۱	۱/۸
شادگان	-	-	آلمان	-	-	آلمان	۱	۱/۸
شاه آباد غرب	-	-	افغانستان	-	-	افغانستان	۱	۱/۸
شاهرود	-	-	آمریکا	-	-	آمریکا	۱	۱/۸
شاهی	-	-	انگستان	-	-	انگستان	۱	۱/۸
شاهیندژ	-	-	ایتالیا	-	-	ایتالیا	۱	۱/۸
شوشتر	-	-	پاکستان	-	-	پاکستان	۱	۱/۸
شورضا	-	-	ترکیه	-	-	ترکیه	۱	۱/۸
شهرسوار	-	-	چکسلواکی	-	-	چکسلواکی	۱	۱/۸
شیراز	-	-	روسیه (تعداد جمعیت سرشماری)	-	-	روسیه (تعداد جمعیت سرشماری)	۱	۱/۸
شیراز	-	-	سوئد	-	-	سوئد	۱	۱/۸
طیس	-	-	سوئیس	-	-	سوئیس	۱	۱/۸
ظوالش (خسده)	-	-	سوریه	-	-	سوریه	۱	۱/۸
قزوین	-	-	عراق	-	-	عراق	۱	۱/۸
قزوین	-	-	عربستان سعودی	-	-	عربستان سعودی	۱	۱/۸
قزوین	-	-	فرانسه	-	-	فرانسه	۱	۱/۸
قزوین	-	-	لیبان	-	-	لیبان	۱	۱/۸
قزوین	-	-	لهستان	-	-	لهستان	۱	۱/۸
قزوین	-	-	مصر	-	-	مصر	۱	۱/۸
قزوین	-	-	هندوستان	-	-	هندوستان	۱	۱/۸
قزوین	-	-	یونان	-	-	یونان	۱	۱/۸
قزوین	-	-	سایر کشورهای	-	-	سایر کشورهای	۱	۱/۸
قزوین	-	-	محل تولد اظهار نشده	-	-	محل تولد اظهار نشده	۱	۱/۸
قزوین	-	-	شهرستان اظهار نشده	-	-	شهرستان اظهار نشده	۱	۱/۸
قزوین	-	-	شهرستان یا کشور اظهار نشده	-	-	شهرستان یا کشور اظهار نشده	۱	۱/۸
قزوین	-	-	کرمانشاه	-	-	کرمانشاه	۱	۱/۸

۱- ارقام این شهرستان جز متولدین در شهرستانهای مجاور نشان داده شده است
 ۲- ارقام این شهرستان جز متولدین در این حوزه سرشماری نشان داده شده است
 ۳- در هر یک که جمعیت از ۱۰۰ باشد چند درصد نشان داده نشود

جدول شماره ۶- چگونگی محل تولد بر حسب سن در جمعیت مقیم حوزه سرشماری شاه آباد غرب: آبانماه ۱۳۳۵ (نوامبر ۱۹۵۶)

محل اظهار	تولد بین خارج از کشور	تولد بین در سایر حوزه‌های سرشماری		تولد بین در این حوزه سرشماری		جمع	سن
		غیر مجاور این حوزه	مجاور این حوزه	چند درصد	تعداد		
<u>کل حوزه سرشماری شاه آباد غرب</u>							
۱۶	۴۵	۲۱۰۳	۴۴۰۶	۱۳/۸	۱۲۴۲۷۲	۱۳۲۴۴۲	کلیه سنین
۴	۳	۴۶۵	۴۲۴	۱۶/۴	۲۴۱۱۸	۲۵۰۱۴	کنتراز ۵ ساله
-	-	۴۰	۳۶	۱۷/۷	۲۳۵۷	۲۴۳۶	کنتراز یکساله
۴	۳	۴۲۵	۳۸۵	۱۶/۲	۲۰۷۶۱	۲۱۵۷۸	۱- ۱ ساله
۲	۷	۱۹۲	۸۴۲	۱۴/۶	۳۱۲۶۹	۳۳-۶۲	۵- ۱۴ ساله
۱	۸	۵۰۷	۶۳۲	۱۲/۶	۱۴۴۵۹	۱۵۶۰۸	۱۵- ۲۴ ساله
۲	۶	۶۱۹	۷۶۴	۱۲/۶	۱۸۲۶۸	۱۹۶۶۲	۲۵- ۳۴ ساله
۲	۵	۵۴۸	۶۸۷	۱۱/۸	۱۳۸۶۳	۱۵۱۰۵	۳۵- ۴۴ ساله
۲	۴	۴۱۰	۴۸۰	۱۰/۰	۱۰۲۳۶	۱۱۱۲۲	۴۵- ۵۴ ساله
۲	۴	۲۴۲	۲۳۸	۱۳/۴	۶۹۰۶	۷۲۹۴	۵۵- ۶۴ ساله
-	۵	۱۶۸	۱۳۸	۱۴/۳	۵۱۲۷	۵۴۳۸	۶۵ ساله بی‌بالا
-	-	۱	-	*	۲۶	۲۷	سن اظهار نشده
<u>شهر شاه آباد غرب</u>							
-	۶	۵۴۴	۱۱۲	۲۶/۳	۲۸۸۲	۴۴۴۶	کلیه سنین
-	-	۲۶	۸۲	۸۵/۴	۶۳۴	۷۶۲	کنتراز ۵ ساله
-	-	۲	۶	*	۷۱	۷۱	کنتراز یکساله
-	-	۲۴	۷۶	۸۴/۶	۵۶۳	۶۶۳	۱- ۱ ساله
-	۱	۱۰	۱۸۸	۷۳/۸	۷۸۷	۱۰۶۶	۵- ۱۴ ساله
-	۱	۶۱	۱۹۵	۶۰/۴	۴۳۸	۷۲۵	۱۵- ۲۴ ساله
-	۱	۱۱۱	۱۷۵	۵۵/۶	۳۶۴	۶۵۱	۲۵- ۳۴ ساله
-	-	۱۰۲	۱۴۸	۵۲/۶	۲۸۱	۵۲۱	۳۵- ۴۴ ساله
-	۱	۸۱	۸۶	۵۱/۷	۱۸۰	۳۴۸	۴۵- ۵۴ ساله
-	۱	۳۲	۳۰	۵۶/۴	۱۲	۱۵۵	۵۵- ۶۴ ساله
-	۱	۱۱	۶	۸۲/۶	۱۰۷	۱۶۸	۶۵ ساله بی‌بالا
-	-	-	-	-	-	-	سن اظهار نشده
<u>بقیه نقاط حوزه سرشماری شاه آباد غرب</u>							
۱۶	۲۹	۲۳۵۹	۲۲۱۳	۱۴/۸	۱۲۱۳۸۱	۱۲۸۰۶۶	کلیه سنین
۴	۳	۴۳۹	۳۴۲	۱۶/۸	۲۳۴۸۴	۲۴۲۷۲	کنتراز ۵ ساله
-	-	۳۸	۳۲	۱۷/۶	۲۳۸۶	۲۳۵۷	کنتراز یکساله
۴	۳	۴۰۱	۳۰۹	۱۶/۶	۲۰۱۹۸	۲۰۹۱۵	۱- ۱ ساله
۲	۶	۸۵۲	۶۵۴	۱۵/۳	۳۰۴۸۲	۳۱۶۶۶	۵- ۱۴ ساله
۱	۷	۴۱۶	۴۳۸	۱۴/۲	۱۴۰۲۱	۱۴۸۸۳	۱۵- ۲۴ ساله
۲	۸	۵۰۸	۵۸۱	۱۴/۲	۱۷۹۰۴	۱۹۰۶۶	۲۵- ۳۴ ساله
۲	۵	۴۴۶	۵۳۹	۱۳/۲	۱۳۵۸۲	۱۴۵۷۴	۳۵- ۴۴ ساله
۲	۵	۴۳۹	۳۹۴	۱۳/۲	۱۰۰۵۶	۱۰۷۸۴	۴۵- ۵۴ ساله
۲	۳	۲۲۹	۲۹۴	۱۴/۱	۶۸۱۴	۷۲۳۶	۵۵- ۶۴ ساله
-	۴	۱۵۷	۱۲۹	۱۴/۵	۵۰۲۰	۵۳۱۰	۶۵ ساله بی‌بالا
-	-	۱	-	*	۲۶	۲۷	سن اظهار نشده

* در مواردیکه جمع کنتراز ۱۰۰ باشد چند درصد نشان داده نمیشود.

کتابخانه مرکزی آمار ایران
۳۳۹۶

۳۱ - ۲۵ - ۲۴ - ۲۳ - ۲۲ - ۲۱

جدول شماره ۱۰ - وضع فعالیت اقتصادی بر حسب سن و جنس در جمعیت ازده ساله بیایای حوزو سرشماری شاه آباد غرب: آبانماه ۱۳۳۵ (نوامبر ۱۹۵۶)
(سن اظهار نشده نیز جزو جمع سنین ازده ساله بیایا منظور شده است)

سن و جنس	جمع کل	فعال از نظر اقتصادی				غیرفعال از نظر اقتصادی		
		جمع	چند درصد	شامل بکار	در جستجوی کار	جمع	زن خانهدار	محصّل
حوزه سرشماری شاه آباد غرب								
مردوزن								
ده ساله بیایا	۸۵ ۲۶۰	۴۰ ۰۱۹	۴۶/۹	۳۹ ۲۴۹	۷۷۰	۴۵ ۲۴۱	۲۴ ۶۶۶	۹۲۳
ساله	۱۰ ۸۹۴	۱ ۴۴۴	۱۳/۲	۱ ۴۰۰	۳۹	۳ ۴۵۰	۳ ۱۶۱	۷۵۰
ساله	۷ ۲۰۰	۳ ۴۷۷	۴۵/۵	۳ ۱۰۰	۱۷۲	۳ ۹۲۸	۲ ۶۲۱	۱۸۷
ساله	۸ ۴۰۳	۳ ۶۸۱	۴۳/۸	۳ ۵۷۱	۱۱۳	۴ ۷۱۶	۴ ۵۴۸	۳۱
ساله	۱۱ ۶۱۲	۹ ۶۵۶	۸۳/۱	۶ ۴۸۰	۱۷۶	۱۰ ۰۰۶	۹ ۷۸۰	۳
ساله	۱۵ ۱۰۰	۸ ۳۴۷	۵۵/۳	۸ ۲۴۱	۱۱۶	۱ ۷۵۸	۱ ۵۲۳	-
ساله	۱۱ ۱۳۲	۶ ۴۶۳	۵۷/۷	۶ ۳۱۵	۷۷	۴ ۷۱۰	۴ ۳۵۸	۱
ساله	۷ ۳۱۴	۴ ۶۵۱	۶۲/۹	۴ ۵۹۶	۵۲	۲ ۷۴۳	۱ ۹۳۵	۱
ساله	۵ ۴۳۸	۲ ۵۳۴	۴۶/۶	۲ ۵۰۹	۲۵	۲ ۱۰۴	۶۶۳	-
ساله	۲۷	۴	#	۴	-	۲۳	۷	-
ساله	۲۳/۲	۳۷/۳	-	۳۷/۵	۲۸/۵	۲۹/۵	۳۱/۱	۱۳/۲
مرد								
ده ساله بیایا	۴۴ ۶۳۷	۳۹ ۳۲۱	۸۸/۱	۳۸ ۵۵۳	۷۶۸	۴۱ ۳۱۶	-	۸۰۵
ساله	۵ ۱۰۳	۱ ۳۷۸	۲۷/۰	۱ ۳۳۹	۳۹	۳ ۷۲۵	-	۵۱۴
ساله	۳ ۴۳۲	۳ ۶۶۶	۹۲/۱	۳ ۰۲۵	۱۷۱	۱۲۶	-	۱۷۷
ساله	۳ ۷۵۰	۳ ۳۳۳	۹۱/۸	۳ ۵۲۰	۱۱۳	۱۱۷	-	۳۰
ساله	۹ ۶۱۲	۹ ۵۲۴	۹۸/۶	۹ ۳۴۷	۱۷۵	۱۴۰	-	۳
ساله	۸ ۳۶۱	۸ ۲۲۰	۹۸/۳	۸ ۱۰۰	۱۱۶	۱۴۱	-	-
ساله	۶ ۳۸۹	۶ ۲۸۲	۹۸/۳	۶ ۲۰۰	۷۷	۱۰۷	-	۱
ساله	۴ ۶۷۷	۴ ۵۷۵	۹۷/۸	۴ ۵۲۲	۵۲	۱۰۲	-	-
ساله	۳ ۳۵۱	۳ ۵۱۱	۱۰۵/۱	۳ ۴۸۶	۲۵	۷۴۰	-	-
ساله	۱۲	۴	#	۴	-	۸	-	-
ساله	۲۵/۱	۳۷/۳	-	۳۷/۵	۲۸/۵	۲۹/۱	-	۱۳/۱
زن								
ده ساله بیایا	۴۰ ۶۶۳	۶۱۸	۱/۷	۶۶۳	۲	۳۹ ۹۳۵	۳۴ ۶۶۶	۱۶۸
ساله	۵ ۷۶۱	۶۶	۱/۱	۶۶	-	۵ ۷۲۵	۳ ۱۶۱	۱۵۶
ساله	۳ ۷۷۲	۸۱	۲/۱	۸۰	۱	۳ ۶۹۲	۳ ۶۲۱	۱۰
ساله	۴ ۶۵۳	۵۱	۱/۱	۵۱	-	۴ ۶۰۲	۴ ۵۴۸	۱
ساله	۱۰ ۰۰۰	۱۳۴	۱/۳	۱۳۳	۱	۹ ۸۶۶	۹ ۷۸۰	-
ساله	۶ ۷۴۴	۱۲۷	۱/۹	۱۲۷	-	۶ ۶۱۷	۶ ۵۲۳	-
ساله	۴ ۷۴۳	۱۴۰	۳/۰	۱۴۰	-	۴ ۶۰۳	۴ ۳۵۸	-
ساله	۳ ۷۱۷	۷۶	۲/۸	۷۶	-	۳ ۶۴۱	۱ ۹۳۵	۱
ساله	۲ ۱۸۷	۲۳	۱/۱	۲۳	-	۲ ۱۶۴	۶۶۳	-
ساله	۱۵	-	-	-	-	۱۵	۷	-
ساله	۳۱/۲	۳۶/۳	-	۳۶/۱	#	۳۱/۰	۳۱/۱	۱۲/۷

واردیکه جمع کل کمتر از ۱۰۰ باشد چند درصد و میان نشان داده نشده است.

بقیه جدول شماره ۱۰ - وضع فعالیت اقتصاد بر حسب سن و جنس در جمعیت ازده ساله بیابای حوزه برشکاری شاه آباد غرب آبانماه ۱۳۳۱ (تیرماه ۱۳۳۱)
(سن اظهار نشده نیز جز جمع سنین ازده ساله بیابا منظور شده است)

فرد فعال از نظر اقتصادی			فعال از نظر اقتصادی				جمع کل	سن و جنس
محصّل	زن خانداندار	جمع	در جستجوی کار	شاغل بکار	چند درصد	جمع		
شهر شاه آباد غرب								
مردوزن								
۷	۳۲۹	۱۰۶۵	۱۰۶۱	۴۰	۱۳۳۵	۴۷/۱	۱۳۳۵	جمع ازده ساله بیابا -----
۹	۲۱۹	۷۲	۲۴۰	۵	۲۳	۱۰/۱	۲۸	۱۰-۱۴ ساله -----
-	۸۵	۱۴۹	۲۳۱	۱۳	۱۱۶	۲۵/۸	۱۲۹	۱۵-۱۹ ساله -----
۲	۲۲	۱۸۹	۲۱۳	۸	۱۴۴	۴۱/۶	۱۵۲	۲۰-۲۴ ساله -----
۵	۲	۳۰۴	۳۱۱	۷	۳۳۳	۵۲/۳	۳۴۰	۲۵-۲۹ ساله -----
۱۲	-	۱۱۸	۲۱۰	۴	۲۱۷	۶۰/۵	۲۲۱	۳۰-۳۹ ساله -----
۱۰	۱	۹۴	۱۱۵	۱	۲۳۲	۶۷/۰	۲۳۳	۴۰-۴۹ ساله -----
۱۳	-	۳۰	۵۳	۲	۱۰۰	۶۵/۸	۱۰۲	۵۰-۵۹ ساله -----
۱۶	-	۱۲	۶۸	-	۶۰	۴۱/۶	۶۰	۶۰ ساله بیابا -----
-	-	-	-	-	-	-	-	سن اظهار نشده -----
۱۰	۱۳/۸	۲۸/۸	۲۴/۷	۵	۳۱/۲	-	۳۵/۹	میان سن -----
سوز								
۱۴	۳۳۹	-	۳۱۳	۴۰	۱۳۷۸	۸۰/۸	۱۳۱۸	جمع ازده ساله بیابا -----
۱۵	۱۳۶	-	۱۶۱	۵	۲۶	۱۶/۱	۳۱	۱۰-۱۴ ساله -----
-	۷۸	-	۷۸	۱۳	۱۰۸	۶۰/۸	۱۲۱	۱۵-۱۹ ساله -----
۲	۲۲	-	۲۴	۸	۱۳۶	۸۵/۷	۱۴۴	۲۰-۲۴ ساله -----
۵	۲	-	۷	۷	۲۱۹	۹۷/۹	۲۲۶	۲۵-۲۹ ساله -----
۸	-	-	۸	۴	۳۰۸	۹۷/۵	۳۱۲	۳۰-۳۹ ساله -----
۵	۱	-	۶	۱	۲۲۳	۹۷/۴	۲۲۴	۴۰-۴۹ ساله -----
۴	-	-	۴	۲	۱۹	۶۶/۲	۱۰۱	۵۰-۵۹ ساله -----
۱۵	-	-	۲۵	-	۵۱	۵	۵۶	۶۰ ساله بیابا -----
-	-	-	-	-	-	-	-	سن اظهار نشده -----
۵	۱۴/۴	-	۱۴/۹	۵	۲۶/۱	-	۳۶/۲	میان سن -----
زن								
۱۲	۹۰	۱۰۴۵	۱۲۲۸	-	۵۷	۴/۴	۵۷	جمع ازده ساله بیابا -----
۱۴	۸۳	۷۲	۱۷۹	-	۷	۳/۸	۷	۱۰-۱۴ ساله -----
-	۷	۱۴۶	۱۵۳	-	۸	۵/۰	۸	۱۵-۱۹ ساله -----
-	-	۱۸۹	۱۸۹	-	۸	۴/۱	۸	۲۰-۲۴ ساله -----
-	-	۳۰۴	۳۰۴	-	۱۴	۴/۴	۱۴	۲۵-۲۹ ساله -----
۴	-	۱۹۸	۲۰۲	-	۶	۴/۲	۶	۳۰-۳۹ ساله -----
۱۵	-	۹۴	۱۰۹	-	۹	۷/۱	۹	۴۰-۴۹ ساله -----
۱۶	-	۳۰	۴۹	-	۱	۵	۱	۵۰-۵۹ ساله -----
۲۱	-	۱۲	۴۳	-	۱	۵	۱	۶۰ ساله بیابا -----
-	-	-	-	-	-	-	-	سن اظهار نشده -----
۵	۵	۲۸/۸	۲۸/۱	-	۵	-	۲۸/۱	میان سن -----

* در مواردیکه جمع کل کمتر از ۱۰۰ باشد چند درصد و میان نشان داده نمیشود.

بینه جدول شماره ۱۰ - وضع فعالیت اقتصادی بر حسب سن و جنس در جمعیت از ده ساله بیالای حوزه نوسازی شام آباد غرب (آبان ماه ۱۳۳۵ تا اسفند ۱۳۳۵)

غیرفعال از نظر اقتصادی				فعال از نظر اقتصادی				جمع کل	سن و جنس
مترقه	محصول	زن خانه دار	جمع	در جستجوی کار	شغل بکار	چند درصد	جمع		
۱ ۴۲۵	۶۴۴	۲۳ ۰۸۱	۴۲ ۷۰۰	۷۳۰	۲۷ ۹۱۴	۶۶/۱	۲۸ ۶۴۴	۸۲ ۲۴۴	مجموع و نقاط حوزه نوسازی شام آباد غرب
									مرد و زن
									مع از ده ساله بیالا
۵ ۴۱۰	۵۳۱	۲ ۰۸۱	۱ ۱۱۰	۳۱	۱ ۳۲۲	۱۳/۴	۱ ۴۰۶	۱۰ ۵۱۶	۱۴ ساله
۱۲۰	۱۰۲	۲ ۴۷۵	۳ ۶۶۷	۱۵۱	۲ ۳۸۱	۶۶/۰	۲ ۱۴۸	۶ ۸۹۵	۱۹ ساله
۱۳۸	۱	۴ ۳۵۱	۴ ۰۰۳	۱۰۰	۲ ۴۱۷	۶۳/۶	۲ ۵۲۲	۸ ۰۳۸	۲۴ ساله
۲۱۸	۱	۱ ۴۷۶	۱ ۶۶۵	۱۶۶	۱ ۱۴۷	۶/۰	۱ ۳۱۳	۱۱ ۰۱۱	۲۹ ساله
۲۲۲	-	۱ ۳۲۵	۱ ۵۴۸	۱۱۲	۷ ۹۱۴	۵۰/۱	۸ ۰۲۶	۱۴ ۵۷۴	۳۴ ساله
۲۲۱	-	۴ ۲۱۴	۴ ۵۱۵	۷۱	۶ ۱۱۳	۵۷/۴	۶ ۱۸۴	۱۰ ۷۸۴	۵۴ ساله
۷۸۴	۱	۱ ۱۰۰	۲ ۶۶۰	۵۰	۴ ۴۹۱	۶۲/۸	۴ ۵۴۱	۷ ۲۳۶	۶۴ ساله
۲ ۱۵۰	-	۶۸۱	۲ ۸۲۶	۲۵	۱ ۴۴۹	۴۶/۶	۲ ۴۷۴	۵ ۳۱۰	ساله بیالا
۱۶	-	۷	۲۲	-	۴	#	۴	۲۷	ظهارنشده
۱۴/۳	۱۲/۰	۲۱/۲	۲۹/۷	۲۹/۰	۲۷/۶	-	۲۷/۴	۲۳/۳	سنی
۴ ۴۳۷	۵۶۱	-	۵ ۰۰۲	۷۴۸	۲۷ ۴۷۵	۸۸/۴	۲۸ ۰۰۲	۴۳ ۰۰۲	مرد
									مع از ده ساله بیالا
۲ ۱۰۶	۴۵۸	-	۲ ۵۶۴	۳۴	۱ ۳۱۳	۲۷/۴	۱ ۳۴۷	۴ ۹۱۱	۱۴ ساله
۵۱	۱۱	-	۱۵۸	۱۵۸	۲ ۶۱۷	۶۵/۱	۲ ۰۷۵	۲ ۲۳۲	۱۹ ساله
۸۵	۸	-	۹۳	۱۰۰	۲ ۳۸۴	۹۷/۴	۲ ۴۸۹	۲ ۵۸۲	۲۴ ساله
۱۳۲	۱	-	۱۳۲	۱۳۸	۶ ۰۲۸	۹۸/۶	۶ ۱۶۶	۶ ۳۶۹	۲۹ ساله
۱۳۳	-	-	۱۳۳	۱۱۲	۷ ۷۶۶	۹۸/۳	۷ ۹۰۸	۸ ۰۴۱	۳۴ ساله
۱۰۱	-	-	۱۰۱	۷۶	۵ ۹۸۲	۹۸/۴	۶ ۰۵۸	۶ ۱۵۱	۵۴ ساله
۹۸	-	-	۹۸	۵۰	۴ ۴۲۴	۹۷/۶	۴ ۴۷۴	۴ ۵۷۴	۶۴ ساله
۷۱۵	-	-	۷۱۵	۲۵	۲ ۴۲۷	۷۲/۴	۲ ۴۵۲	۲ ۱۶۷	ساله بیالا
۸	-	-	۸	-	۴	#	۴	۱۲	ظهارنشده
۱۲/۶	۱۲/۱	-	۱۳/۵	۲۹/۰	۲۷/۶	-	۲۷/۴	۲۵/۵	سنی
۵ ۰۲۸	۷۸	۲۳ ۰۸۱	۲۸ ۶۱۷	۲	۱۳۶	۱/۶	۶۴۱	۲۹ ۲۳۸	زن
									مع از ده ساله بیالا
۲ ۳۸۴	۷۲	۲ ۰۸۱	۵ ۵۶۶	-	۵۶	۱/۱	۵۶	۵ ۶۰۵	۱۴ ساله
۶۱	۲	۲ ۴۷۵	۲ ۵۳۶	۱	۷۲	۲/۰	۷۲	۲ ۶۱۲	۱۹ ساله
۵۲	۱	۴ ۳۵۱	۴ ۴۱۳	-	۴۳	۱/۰	۴۳	۴ ۴۵۶	۲۴ ساله
۸۱	-	۱ ۴۷۶	۱ ۵۱۲	۱	۱۱۹	۱/۲	۱۲۰	۱ ۶۸۲	۲۹ ساله
۶۰	-	۶ ۲۲۵	۶ ۳۱۵	-	۱۱۸	۱/۸	۱۱۸	۶ ۴۳۲	۳۴ ساله
۲۳۰	-	۴ ۲۱۴	۴ ۴۹۴	-	۱۳۱	۲/۸	۱۳۱	۴ ۶۲۵	۵۴ ساله
۶۸۶	۱	۱ ۱۰۰	۲ ۵۹۲	-	۷۵	۲/۸	۷۵	۲ ۶۶۷	۶۴ ساله
۱ ۴۴۰	-	۶۸۱	۲ ۱۲۱	-	۲۲	۱/۰	۲۲	۲ ۱۴۲	ساله بیالا
۸	-	۷	۱۵	-	-	-	-	۱۵	ظهارنشده
۲۷/۰	#	۲۱/۲	۲۱/۱	#	۲۷/۳	-	۲۷/۲	۲۱/۱	سنی

در مواردیکه جمع کل کمتر از ۱۰۰ باشد چند درصد و میان نشان داده نمیشود.

جدول شماره ۱۱ - تقسیمات عمده مشاغل بر حسب سن و جنس در جمعیت مشاغل بکار ازرده ساله بیلای حوزه سرشماری شاه آباد غرب: آبانماه ۱۳۳۵ (نوامبر ۱۹۵۶)
(سن اظهار نشده نیز جزو جمع سنین ازرده ساله بیلا منظور شده است)

سن اظهار شده	۶۵-ساله بیلا	۴۵-۶۴ ساله	۲۵-۴۴ ساله	۱۰-۲۴ ساله	۱۰-۱۹ ساله	۱۰-۱۹ ساله	جمع ازرده ساله بیلا	تقسیمات عمده مشاغل و جنس
کل حوزه سرشماری شاه آباد غرب								
مردوزن								
۴	۲۵۰۹	۱۰۹۴۴	۱۷۷۱۱	۲۵۷۱	۳۱۰۵	۱۱۴۰۵	۳۹۲۴۹	جمع شاغلین
-	۶	۲۱	۸۲	۱۶	۱	-	۱۲۷	مشاغل حرفه ای - فنی و کارهای مربوط بآن
-	۵	۱۱۲	۱۲۴	۷	۲	۱	۲۶۲	مشاغل مربوط با مراد اری و منشی گری و امور مربوط بآن
-	۸۶	۴۱۱	۵۸۱	۶۵	۴۱	۵	۱۱۸۹	فروش و مشاغل مربوط بآن
۳	۲۱۳۹	۱۴۴۰	۱۵۰۱۰	۲۰۵۱	۲۶۵۶	۱۱۱۷	۳۳۵۹۶	مشاغل مربوط به زراعت و جنگلیانی و شکار و ماهیگیری
-	-	۱۱	۱۶	۴	۲	۱	۳۴	امور مربوط با استخراج معدن و استخراج سنگ و حفاری
-	۱۲	۴۱	۱۴۱	۳۰	۱۶	۳	۲۴۴	مشاغل مربوط بحمل و نقل
۱	۱۲۲	۵۵۲	۶۹۹	۲۱۶	۱۲۶	۷۰	۲۱۳۷	حرفه های صنعتی و عملیات تولیدی و مشاغل مربوط بآن
-	۳۰	۲۲۰	۶۸۲	۱۷۶	۱۹۱	۱۲۷	۱۵۳۵	مشاغل مربوط بانجام خدمات (سروسها)
-	۸	۲۴	۶۴	۶	۱۲	۱	۱۲۵	مشاغل مربوط به خدمات ثابت ارتشی و مشاغل کسه دقیقاً مشخص و یا اظهار نشده
سرد								
۴	۲۴۸۶	۱۱۷۲۸	۱۷۴۵۱	۲۵۲۰	۳۰۲۵	۱۲۳۹	۳۸۵۵۲	جمع شاغلین
-	۶	۱۸	۷۶	۷	-	-	۱۰۷	مشاغل حرفه ای - فنی و کارهای مربوط بآن
-	۵	۱۱۲	۱۲۱	۷	۲	۱	۲۵۸	مشاغل مربوط با مراد اری و منشی گری و امور مربوط بآن
-	۸۶	۴۱۱	۵۷۹	۶۵	۴۱	۵	۱۱۸۷	فروش و مشاغل مربوط بآن
۳	۲۲۲۸	۱۳۵۸	۱۴۱۳۲	۲۰۲۹	۲۶۴۰	۱۱۸۱	۳۷۲۸۲	مشاغل مربوط به زراعت و جنگلیانی و شکار و ماهیگیری
-	-	۱۱	۱۶	۴	۲	۱	۳۴	امور مربوط با استخراج معدن و استخراج سنگ و حفاری
-	۱۳	۴۱	۱۴۱	۳۰	۱۶	۳	۲۴۴	مشاغل مربوط بحمل و نقل
۱	۱۱۸	۵۱۸	۶۵۷	۲۰۶	۱۶۳	۶۰	۲۰۲۳	حرفه های صنعتی و عملیات تولیدی و مشاغل مربوط بآن
-	۲۲	۲۲۵	۵۶۷	۱۵۶	۱۵۱	۸۷	۱۲۰۸	مشاغل مربوط بانجام خدمات (سروسها)
-	۸	۲۴	۵۱	۶	۱۰	۱	۱۱۰	مشاغل مربوط به خدمات ثابت ارتشی و مشاغل کسه دقیقاً مشخص و یا اظهار نشده
زن								
-	۲۳	۲۱۶	۲۶۰	۵۱	۸۰	۶۶	۶۹۶	جمع شاغلین
-	-	۲	۷	۱	۱	-	۲۰	مشاغل حرفه ای - فنی و کارهای مربوط بآن
-	-	۱	۲	-	-	-	۴	مشاغل مربوط با مراد اری و منشی گری و امور مربوط بآن
-	-	-	۲	-	-	-	۲	فروش و مشاغل مربوط بآن
-	۱۱	۸۲	۷۷	۱۲	۱۶	۱۶	۲۱۴	مشاغل مربوط به زراعت و جنگلیانی و شکار و ماهیگیری
-	-	-	-	-	-	-	-	امور مربوط با استخراج معدن و استخراج سنگ و حفاری
-	-	-	-	-	-	-	-	مشاغل مربوط بحمل و نقل
-	۶	۳۵	۴۲	۱۰	۱۳	۱۰	۱۱۴	حرفه های صنعتی و عملیات تولیدی و مشاغل مربوط بآن
-	۸	۶۵	۱۱۶	۲۰	۴۸	۴۰	۳۲۷	مشاغل مربوط بانجام خدمات (سروسها)
-	-	-	۱۳	-	۲	-	۱۵	مشاغل مربوط به خدمات ثابت ارتشی و مشاغل کسه دقیقاً مشخص و یا اظهار نشده

پیچ جدول شماره ۱۱ - تقسیمات عمده مشاغل بر حسب سن و جنس در جمعیت شافل، یکارا زده ساله بیالای موزو سرشماری شاه آباد غرب، آبانماه ۱۳۳۵ (نوامبر ۱۹۵۶)
(سن اظهار نشده نیز جزو جمع بنین ازده ساله بیالا شافل شده است)

سن اظهار شده	۱۰-۱۵ ساله بیالا	۱۵-۱۹ ساله	۲۰-۲۴ ساله	۲۵-۲۹ ساله	۳۰-۳۴ ساله	۳۵-۳۹ ساله	جمع ازده ساله بیالا	تقسیمات عمده مشاغل و جنس
-	۶۰	۲۳۲	۶۵۰	۱۴۴	۱۱۶	۲۲	۱۳۳۵	شهر شاه آباد غرب مردوزن
-	-	-	-	-	-	-	-	جمع شانلین
-	۳	۵	۲۲	۸	۱	-	۳۹	مشاغل حرفه ای - فنی و کارهای مربوط بآن
-	۱	۶۱	۷۷	۳	۲	-	۱۴۴	مشاغل مربوط با مواد آری و منشی گری و امور مربوط بآن
-	۷	۲۲	۵۲	۱۲	۵	۱	۱۰۹	فروش و مشاغل مربوط بآن
-	۱۴	۵۰	۵۰	۱۶	۱۰	۵	۱۴۵	مشاغل مربوط به زراعت و جنگلیانی و شکار و ماهیگیری
-	-	۴	۱	۱	-	-	۱۴	امور مربوط با استخراج معدن و استخراج سنگ و حفاری
-	۱	۵	۲۶	۶	۴	-	۴۲	مشاغل مربوط بحمل و نقل
-	۲۹	۱۰۸	۲۵۸	۶۲	۴۴	۱۳	۵۱۴	حرفه های صنعتی و صنایع تولیدی و مشاغل مربوط بآن
-	۵	۶۵	۱۳۹	۳۰	۴۰	۱۳	۲۹۲	مشاغل مربوط بانجام خدمات (سروسها)
-	-	۲	۷	۶	۱۰	۱	۲۶	مشاغل مربوط به خدمات ثابت ارتشی و مشاغل کسه دقیقا مشخص و یا اظهار نشده
-	۵۱	۳۲۲	۶۶۷	۱۳۶	۱۰۸	۲۶	۱۲۷۸	مرد
-	-	-	-	-	-	-	-	جمع شانلین
-	۲	۴	۲۸	۲	-	-	۳۷	مشاغل حرفه ای - فنی و کارهای مربوط بآن
-	۱	۶۰	۷۶	۳	۲	-	۱۴۲	مشاغل مربوط با مواد آری و منشی گری و امور مربوط بآن
-	۷	۳۲	۵۱	۱۲	۵	۱	۱۰۸	فروش و مشاغل مربوط بآن
-	۱۴	۵۰	۵۰	۱۶	۱۰	۵	۱۴۵	مشاغل مربوط به زراعت و جنگلیانی و شکار و ماهیگیری
-	-	۴	۱	۱	-	-	۱۴	امور مربوط با استخراج معدن و استخراج سنگ و حفاری
-	۱	۵	۲۶	۶	۴	-	۴۲	مشاغل مربوط بحمل و نقل
-	۲۹	۱۰۶	۲۵۶	۶۲	۴۲	۱۳	۵۰۹	حرفه های صنعتی و صنایع تولیدی و مشاغل مربوط بآن
-	۴	۵۱	۱۲۴	۲۸	۳۴	۶	۲۵۵	مشاغل مربوط بانجام خدمات (سروسها)
-	-	۲	۷	۶	۱۰	۱	۲۶	مشاغل مربوط به خدمات ثابت ارتشی و مشاغل کسه دقیقا مشخص و یا اظهار نشده
-	۱	۱۰	۲۴	۸	۸	۷	۵۷	زن
-	-	-	-	-	-	-	-	جمع شانلین
-	-	۱	۴	۶	۱	-	۱۲	مشاغل حرفه ای - فنی و کارهای مربوط بآن
-	-	۱	۱	-	-	-	۲	مشاغل مربوط با مواد آری و منشی گری و امور مربوط بآن
-	-	-	-	-	-	-	۱	فروش و مشاغل مربوط بآن
-	-	-	-	-	-	-	-	مشاغل مربوط به زراعت و جنگلیانی و شکار و ماهیگیری
-	-	-	-	-	-	-	-	امور مربوط با استخراج معدن و استخراج سنگ و حفاری
-	-	-	-	-	-	-	-	مشاغل مربوط بحمل و نقل
-	۱	۲	۲	-	۱	-	۵	حرفه های صنعتی و صنایع تولیدی و مشاغل مربوط بآن
-	-	۶	۱۵	۲	۶	۷	۳۷	مشاغل مربوط بانجام خدمات (سروسها)
-	-	-	-	-	-	-	-	مشاغل مربوط به خدمات ثابت ارتشی و مشاغل کسه دقیقا مشخص و یا اظهار نشده

بقیه جدول شماره ۱۱ - تقسیمات عمده مشاغل بر حسب سن و جنس در جمعیت مشاغل بکار ازرده ساله بهایای حوزه سرشماری شاه آباد غرب، آبانماه ۱۳۳۵ (نوامبر ۱۹۵۶)
(سن اظهار نشده نیز جزو جمع سنین ازرده ساله بهایا منظور شده است)

سن اظهار شده	۶۵-ساله بهایا	۶۰-۶۴ ساله	۲۵-۴۴ ساله	۲۰-۲۴ ساله	۱۵-۱۹ ساله	۱۰-۱۴ ساله	جمع ازرده ساله بهایا	تقسیمات عمده مشاغل و جنس
بقیه نقاط حوزه سرشماری شاه آباد غرب								
مردوزن								
								جمع شاغلین -----
۴	۲ ۴۴۹	۱۰ ۶۱۲	۱۷ ۰۶۱	۳ ۴۲۷	۲ ۹۸۹	۱ ۳۷۲	۳۷ ۹۱۴	مشاغل حرفه ای - فنی و کارهای مربوط بآن ----- ۷۸
-	۳	۱۶	۵۱	۸	-	-	۷۸	مشاغل مربوط با مراداری و منشی گری و امور مربوط بآن ----- ۱۱۸
-	۴	۵۲	۵۷	۴	-	۱	۱۱۸	فروش و مشاغل مربوط بآن ----- ۱ ۰۸۰
-	۷۹	۳۷۱	۵۲۱	۵۳	۳۶	۴	۱ ۰۸۰	مشاغل مربوط به زراعت و جنگلیانی و شکار و ماهیگیری ----- ۳۳ ۴۵۱
۳	۲ ۲۲۵	۹ ۲۹۰	۱۴ ۹۶۰	۳ ۰۳۵	۲ ۳۴۶	۱ ۱۶۲	۳۳ ۴۵۱	امور مربوط با استخراج معدن و استخراج سنگ و حفاری ----- ۲۰
-	-	۷	۷	۳	۲	۱	۲۰	مشاغل مربوط بحمل و نقل ----- ۲۰۲
-	۱۲	۳۶	۱۱۵	۲۴	۱۲	۳	۲۰۲	حرفه های صنعتی و عملیات تولیدی و مشاغل مربوط بآن ----- ۱ ۱۱۳
۱	۹۳	۴۴۵	۷۴۱	۱۵۴	۱۳۲	۵۷	۱ ۱۱۳	مشاغل مربوط بانجام خدمات (سروسها) ----- ۱ ۲۴۳
-	۲۵	۲۵۵	۵۴۴	۱۴۶	۱۵۹	۱۱۴	۱ ۲۴۳	مشاغل مربوط به خدمات ثابت ارتشی و مشاغل کسه ----- ۱۹
-	۸	۳۲	۵۷	-	۲	-	۱۹	دقیقا مشخص و یا اظهار نشده -----
مرد								
۴	۲ ۴۴۷	۱۰ ۴۰۶	۱۶ ۸۲۴	۳ ۳۸۴	۲ ۹۱۷	۱ ۳۱۳	۳۷ ۲۷۵	جمع شاغلین -----
-	۳	۱۴	۴۸	۵	-	-	۷۰	مشاغل حرفه ای - فنی و کارهای مربوط بآن ----- ۱۱۶
-	۴	۵۲	۵۵	۴	-	۱	۱۱۶	مشاغل مربوط با مراداری و منشی گری و امور مربوط بآن ----- ۱ ۰۷۹
-	۷۹	۳۷۱	۵۲۸	۵۳	۳۶	۴	۱ ۰۷۹	فروش و مشاغل مربوط بآن ----- ۳۳ ۲۳۷
۳	۲ ۲۱۴	۹ ۳۰۸	۱۴ ۸۸۲	۳ ۰۲۳	۲ ۶۳۰	۱ ۱۷۶	۳۳ ۲۳۷	مشاغل مربوط به زراعت و جنگلیانی و شکار و ماهیگیری ----- ۲۰
-	-	۷	۷	۳	۲	۱	۲۰	امور مربوط با استخراج معدن و استخراج سنگ و حفاری ----- ۲۰۲
-	۱۲	۳۶	۱۱۵	۲۴	۱۲	۳	۲۰۲	مشاغل مربوط بحمل و نقل ----- ۱ ۵۱۴
۱	۸۹	۴۱۳	۷۰۱	۱۴۴	۱۲۰	۴۷	۱ ۵۱۴	حرفه های صنعتی و عملیات تولیدی و مشاغل مربوط بآن ----- ۹۵۳
-	۱۸	۱۶۶	۴۴۳	۱۲۸	۱۱۷	۸۱	۹۵۳	مشاغل مربوط بانجام خدمات (سروسها) ----- ۸۴
-	۸	۳۲	۴۴	-	-	-	۸۴	مشاغل مربوط به خدمات ثابت ارتشی و مشاغل کسه ----- ۱۳۹
-	۸	۳۲	۴۴	-	-	-	۸۴	دقیقا مشخص و یا اظهار نشده -----
زن								
-	۲۲	۲۰۶	۲۳۷	۴۳	۷۲	۵۱	۶۳۹	جمع شاغلین -----
-	-	۲	۳	۳	-	-	۸	مشاغل حرفه ای - فنی و کارهای مربوط بآن ----- ۲
-	-	-	۲	-	-	-	۲	مشاغل مربوط با مراداری و منشی گری و امور مربوط بآن ----- ۱
-	-	-	۱	-	-	-	۱	فروش و مشاغل مربوط بآن ----- ۲۱۴
-	۱۱	۸۲	۷۷	۱۲	۱۶	۱۶	۲۱۴	مشاغل مربوط به زراعت و جنگلیانی و شکار و ماهیگیری ----- -
-	-	-	-	-	-	-	-	امور مربوط با استخراج معدن و استخراج سنگ و حفاری ----- -
-	-	-	-	-	-	-	-	مشاغل مربوط بحمل و نقل ----- ۱۰۹
-	۴	۳۳	۴۰	۱۰	۱۲	۱۰	۱۰۹	حرفه های صنعتی و عملیات تولیدی و مشاغل مربوط بآن ----- ۲۹۰
-	۷	۸۱	۱۰۱	۱۸	۴۲	۳۳	۲۹۰	مشاغل مربوط بانجام خدمات (سروسها) ----- ۱۵
-	-	-	۱۳	-	۲	-	۱۵	مشاغل مربوط به خدمات ثابت ارتشی و مشاغل کسه ----- -
-	-	-	-	-	-	-	-	دقیقا مشخص و یا اظهار نشده -----

پایه جدول شماره ۱ - تقسیمات عمده مشاغل بر حسب سن و جنس و جمعیت مشاغل بکار ازمده ساله پهلای - ویژه سرشماری شاه آباد غرب: آبانماه ۱۳۳۵ (نوامبر ۱۹۵۶)
(سن اظهار نشده نیز جز جمع سنین ازمده ساله بیلا منظور شده است)

سن اظهار شده	۶۵-۷۰ ساله	۶۰-۶۵ ساله	۵۵-۶۰ ساله	۵۰-۵۵ ساله	۴۵-۵۰ ساله	۴۰-۴۵ ساله	۳۵-۴۰ ساله	جمع ازمده ساله بیلا	تقسیمات عمده مشاغل و جنس
-	۶۰	۳۳۲	۶۵۰	۱۴۴	۱۱۶	۳۲	۱۳۳۵	جمع مشاغلین	شهر شاه آباد غرب مردان
-	۳	۵	۳۲	۸	۱	-	۴۹	مشاغل حرفه ای - فن و کارهای مربوط بآن	
-	۱	۶۱	۷۷	۳	۲	-	۱۴۴	مشاغل مربوط با امور اداری و منشی گری و امور مربوط بآن	
-	۷	۳۳	۵۲	۱۲	۵	۱	۱۰۹	پرورش و مشاغل مربوط بآن	
-	۱۴	۵۰	۵۰	۱۶	۱۰	۵	۱۴۵	مشاغل مربوط به زراعت و جنگلیانی و شکار و ماهیگیری	
-	-	۱	۱	۱	-	-	۱۴	امور مربوط با استخراج معدن و استخراج سنگ و حفاری	
-	۱	۵	۲۶	۲	۴	-	۴۱	مشاغل مربوط بحمل و نقل	
-	۲۹	۱۰۸	۲۵۸	۶۲	۴۴	۱۳	۵۱۴	حرفه های صنعتی و عملیات تولیدی و مشاغل مربوط بآن	
-	۵	۶۵	۱۳۱	۳۰	۴۰	۱۳	۲۹۲	مشاغل مربوط بانجام خدمات (سروسها)	
-	-	۲	۷	۶	۱۰	۱	۲۶	مشاغل مربوط به خدمات ثابت ارتشی و مشاغل کسه دقیقاً مشخص و یا اظهار نشده	
-	۵۹	۳۲۲	۶۲۷	۱۳۶	۱۰۸	۲۶	۱۳۷۸	جمع مشاغلین	سرد
-	۳	۴	۲۸	۲	-	-	۳۷	مشاغل حرفه ای - فن و کارهای مربوط بآن	
-	۱	۶۰	۷۶	۳	۲	-	۱۴۲	مشاغل مربوط با امور اداری و منشی گری و امور مربوط بآن	
-	۷	۳۳	۵۱	۱۲	۵	۱	۱۰۸	پرورش و مشاغل مربوط بآن	
-	۱۴	۵۰	۵۰	۱۶	۱۰	۵	۱۴۵	مشاغل مربوط به زراعت و جنگلیانی و شکار و ماهیگیری	
-	-	۱	۱	۱	-	-	۱۴	امور مربوط با استخراج معدن و استخراج سنگ و حفاری	
-	۱	۵	۲۶	۲	۴	-	۴۲	مشاغل مربوط بحمل و نقل	
-	۲۹	۱۰۶	۲۵۶	۶۲	۴۳	۱۳	۵۰۹	حرفه های صنعتی و عملیات تولیدی و مشاغل مربوط بآن	
-	۴	۵۱	۱۲۴	۲۸	۳۴	۶	۲۵۵	مشاغل مربوط بانجام خدمات (سروسها)	
-	-	۲	۷	۶	۱۰	۱	۲۶	مشاغل مربوط به خدمات ثابت ارتشی و مشاغل کسه دقیقاً مشخص و یا اظهار نشده	
-	۱	۱۰	۲۳	۸	۸	۷	۵۷	جمع مشاغلین	زنان
-	-	۱	۴	۶	۱	-	۱۲	مشاغل حرفه ای - فن و کارهای مربوط بآن	
-	-	۱	۱	-	-	-	۲	مشاغل مربوط با امور اداری و منشی گری و امور مربوط بآن	
-	-	-	-	-	-	-	۱	پرورش و مشاغل مربوط بآن	
-	-	-	-	-	-	-	-	مشاغل مربوط به زراعت و جنگلیانی و شکار و ماهیگیری	
-	-	-	-	-	-	-	-	امور مربوط با استخراج معدن و استخراج سنگ و حفاری	
-	-	-	-	-	-	-	-	مشاغل مربوط بحمل و نقل	
-	۱	۲	۲	-	۱	-	۵	حرفه های صنعتی و عملیات تولیدی و مشاغل مربوط بآن	
-	۱	۶	۱۵	۲	۶	۷	۳۷	مشاغل مربوط بانجام خدمات (سروسها)	
-	-	-	-	۱	-	-	-	مشاغل مربوط به خدمات ثابت ارتشی و مشاغل کسه دقیقاً مشخص و یا اظهار نشده	

بقیه جدول شماره ۱۱ - تقسیمات عمده مشاغل برحسب سن و جنس در جمعیت شافل پکار از ده ساله به بالای حوزه سرشماری شاه آباد غرب آبانماه ۱۳۲۵ (نوامبر ۱۹۵۶)
(سن اظهار نشده نیز جزء جمع سنین از ده ساله بیلا منظور شده است)

سن اظهار نشده	۱۵-ساله بیلا	۱۵-۱۹ ساله	۲۰-۲۴ ساله	۲۵-۲۹ ساله	۳۰-۳۹ ساله	۴۰-۴۹ ساله	جمع از ده ساله بیلا	تقسیمات عمده مشاغل و جنس
بقیه نقاط حوزه سرشماری شاه آباد غرب								
مردان								
	۲ ۴۴۹	۱۰ ۶۱۲	۱۷ ۰۶۱	۳ ۴۲۷	۲ ۹۸۹	۱ ۳۷۲	۲۷ ۹۱۴	جمع شافلین
-	۳	۱۶	۵۱	۸	-	-	۷۸	مشاغل حرفه ای - فنی و کارهای مربوط بآن
-	۴	۵۲	۵۷	۴	-	۱	۱۱۸	مشاغل مربوط با مراداری و منشی گری و امور مربوط بآن
-	۲۹	۳۷۹	۵۲۹	۵۳	۳۶	۴	۱ ۰۸۰	فروشن و مشاغل مربوط بآن
۳	۲ ۳۲۵	۹ ۳۱۰	۱۴ ۹۶۰	۳ ۰۳۵	۲ ۶۴۶	۱ ۱۱۲	۲۳ ۴۵۱	مشاغل مربوط به زراعت و جنگلیانی و شکار و ماهیگیری
-	-	۷	۷	۳	۲	۱	۲۰	امور مربوط با استخراج معدن و استخراج سنگ و حفاری
-	۱۲	۳۶	۱۱۵	۲۴	۱۲	۳	۲۰۲	مشاغل مربوط بحمل و نقل
۱	۱۳	۴۴۵	۷۴۱	۱۵۴	۱۳۲	۵۷	۱ ۶۳۳	حرفه های صنعتی و عملیات تولیدی و مشاغل مربوط بآن
-	۲۵	۲۵۵	۵۴۴	۱۴۶	۱۵۱	۱۱۴	۱ ۲۴۳	مشاغل مربوط بانجام خدمات (سروسها)
-	۸	۳۲	۵۷	-	۲	-	۹۹	مشاغل مربوط به خدمات ثابت ارتشی و شافلنی کسه دقیقا مشخصه یا اظهار نشده
	۲ ۴۴۷	۱۰ ۴۰۶	۱۶ ۸۲۴	۳ ۴۸۴	۲ ۹۱۷	۱ ۳۱۳	۲۷ ۲۷۵	جمع شافلین
مرد								
-	۳	۱۴	۴۸	۵	-	-	۷۰	مشاغل حرفه ای - فنی و کارهای مربوط بآن
-	۴	۵۲	۵۵	۴	-	۱	۱۱۶	مشاغل مربوط با مراداری و منشی گری و امور مربوط بآن
-	۲۹	۳۷۹	۵۲۸	۵۳	۳۶	۴	۱ ۰۷۹	فروشن و مشاغل مربوط بآن
۳	۲ ۳۱۴	۹ ۳۰۸	۱۴ ۸۸۳	۳ ۰۲۳	۲ ۶۳۰	۱ ۱۷۶	۲۳ ۲۳۷	مشاغل مربوط به زراعت و جنگلیانی و شکار و ماهیگیری
-	-	۷	۷	۳	۲	۱	۲۰	امور مربوط با استخراج معدن و استخراج سنگ و حفاری
-	۱۲	۳۶	۱۱۵	۲۴	۱۲	۳	۲۰۲	مشاغل مربوط بحمل و نقل
۱	۸۹	۴۱۲	۷۰۱	۱۴۴	۱۲۰	۴۷	۱ ۵۱۴	حرفه های صنعتی و عملیات تولیدی و مشاغل مربوط بآن
-	۱۸	۱۶۶	۴۴۳	۱۲۸	۱۱۷	۸۱	۱۵۳	مشاغل مربوط بانجام خدمات (سروسها)
-	۸	۳۲	۴۴	-	-	-	۸۴	مشاغل مربوط به خدمات ثابت ارتشی و شافلنی کسه دقیقا مشخصه یا اظهار نشده
	۲۲	۲۰۶	۲۳۷	۴۳	۷۲	۵۹	۱۳۶	جمع شافلین
زن								
-	-	۲	۳	۳	-	-	۸	مشاغل حرفه ای - فنی و کارهای مربوط بآن
-	-	-	۲	-	-	-	۲	مشاغل مربوط با مراداری و منشی گری و امور مربوط بآن
-	-	-	۱	-	-	-	۱	فروشن و مشاغل مربوط بآن
-	۱۱	۸۲	۷۷	۱۲	۱۶	۱۶	۲۱۴	مشاغل مربوط به زراعت و جنگلیانی و شکار و ماهیگیری
-	-	-	-	-	-	-	-	امور مربوط با استخراج معدن و استخراج سنگ و حفاری
-	-	-	-	-	-	-	-	مشاغل مربوط بحمل و نقل
-	۴	۳۳	۴۰	۱۰	۱۲	۱۰	۱۰۹	حرفه های صنعتی و عملیات تولیدی و مشاغل مربوط بآن
-	۷	۸۹	۱۰۱	۱۸	۴۲	۳۳	۲۹۰	مشاغل مربوط بانجام خدمات (سروسها)
-	-	-	۱۳	-	۲	-	۱۵	مشاغل مربوط به خدمات ثابت ارتشی و شافلنی کسه دقیقا مشخصه یا اظهار نشده

۰۳۶ - ۰۴۵ - ۰۶۲ - ۰۸۰ - ۰۸۸ - ۰۹۸ - ۰۱۰۰ - ۰۱۰۱ - ۰۱۰۲

جدول شماره ۱۲ - طبقات مشاغل بر حسب وضع اشتغال و جنس در جمعیت مشاغل بکار ازرده ساله بیابای حوزه موشماری شاه آباد غرب - آبانماه ۱۳۲۵ (توامبر ۱۳۲۶)

طبقات مشاغل و جنس	جمع شاملین	کارنمای	کارکنانیکه برای خود کار میکنند	مستخدم دولت	مزد بگیر	کارکنان خانوادگی بدین مزد	وضعیت اظهار نشده
کل حوزه موشماری شاه آباد غرب	۲۱ ۱۴۹	۲۷	۲۵ ۰۵۲	۷۵۵	۸ ۳۱۲	۵۰۵۲	۵۰
مردوزن							
ارزده ساله بیابا	۱۲۲	-	۲۶	۸۶	۱۴	-	-
غل حرفه ای - فن و کارهای مربوط بآن	۱	-	۱	-	-	-	-
علم نیزگی و مشاغل مربوط بآن	۲۵	-	۲	۱۹	۳	-	-
مربوط به علم طبی و بهداشتی و امور مربوط بآن	۶۳	-	۲	۵۲	۱	-	-
مربوط به تعلیم و تدریس و سایر امور مربوط بآن	۳	-	۲	۱	-	-	-
حقوقی که شامل قضات و وکلای دادگستری و دفترخانه ای رسمی نیز میباشد	۱۰	-	۱	-	۱	-	-
مد هی امور خبریه و عام المنفعه	۸	-	۶	-	۱	۱	-
هنری - نویسندگی و سایر مشاغل هنری	۱۲۰	-	۲	۱۴	-	-	-
ناغل حرفه ای و فن و امور مشابه آن	۲۶۲	-	۱۲	۲۲۹	۱۹	-	۱
ناغل مربوط با مواد آری و منشی گری و امور مربوط بآن	۶۴	-	۱۲	۴۷	۳	-	-
مدیریت و اداره کردن امور (بجز کشاورزی)	۱۱۸	-	-	۱۸۲	۱۶	-	-
گری و مشاغل دفتری و کارهای مربوط بآن	۱ ۱۸۹	-	۱ ۱۱۷	۴	۳۵	۲۳	-
وش و مشاغل مربوط بآن	۱ ۱۳۹	-	۱۰۶۸	۳	۳۵	۲۳	-
تروش و رنگها و منازعه ها	۵۰	-	۱۹	۱	-	-	-
تروش و دونه گرد ها	۲۲ ۵۶۶	۲۲	۲۳ ۲۱۱	۱۴	۵ ۳۷۵	۴ ۹۶۹	۵
ناغل مربوط بزراعت - جنگلیانی - شکار و ماهیگیری	۳۱ ۷۵۸	۲۲	۲۳ ۱۷۶	۱۴	۳ ۵۸۲	۴ ۹۶۰	۴
زراعتی	۶	-	۶	-	-	-	-
مربوط بشکار و تله گذاری	۲	-	۱	-	۱	-	-
مربوط به جنگلیانی (از جمله قنار اشجار)	۱ ۸۳۰	-	۲۸	-	۱ ۷۹۲	-	۱
هانیکه در زراعت و شکار و ماهیگیری و جنگلیانی مشغول نارسند	۳۴	-	۱	-	۲۳	-	-
مربوط با استخراج معدن و استخراج سنگ و حفاری	۱۸	-	-	-	۱۸	-	-
لمربوط بساختن و حمل آوردن مواد معدنی	۱۵	-	-	-	۱۵	-	-
لمربوط به جاه کنی	۱	-	۱	-	-	-	-
هانیکه در معدن و حفاری و استخراج سنگ مشغول کار نسنند	۲۴۴	-	۱۱۱	۲۲	۱۰۷	-	۱
ناغل مربوط به حمل و نقل	۱	-	۱	-	-	-	-
لمربوط به کشتیرانی و قایق رانی	۸۰	-	۱۵	۱۹	۴۶	-	-
لمربوط به هواپیمایی	۱۶۱	-	۱۵	۱	۶۱	۳	۱
لمربوط برانندگی وسائط نقلیه موتوری	۲ ۱۳۷	۲	۴۷۱	۱۸۶	۱ ۴۲۵	۴۴	۱
لمربوط برانندگی وسائط نقلیه ایکه بوسیله حیسانان کشیده میشوند (مانند گاری و درشکه و غیره)	۸۷	-	۴۶	۱	۳۴	۳	-
مردم های صنعتی و عملیات تولیدی و مشاغل مربوط بآن	۲۶	-	۱۶	-	۳۳	-	-
لمربوط به نساجی (غیر از قالی بانی)	۱۸۳	-	۱۰۷	-	۶۱	۷	-
لمربوط بقالی بانی	۳	-	۳	-	-	-	-
لمربوط بتهیه پوشاک و محصولات چرمی و قماش	۱۱۱	-	۱۱۹	۱	۶۱	۱۸	-
لمربوط بسبب سازی و جابجایی و ماهوت پاک کردن سازی	۲۶۱	-	۱۲۴	۱۳	۱۱۵	۱۱	-
لمربوط بساختن اشیاء چوبی و کارهای مربوط بآن	۱۱	-	-	۶	۵	-	-
لمربوط بفلزکاری							
لم الکتریکی و الکترونیکی							

بقیه جدول شماره ۱۲ - طبقات مشاغل بر حسب وضع اشتغال و جنس در جمعیت مشاغل بکار ازرده ساله بیابای حوزه سرشماری شاه آباد غرب - آبانماه ۱۳۳۵ (توامبر ۱۳۵۶)

وضعیت اظهاری شده	کارکنان خانوادگی بدون مزد	مزد بگیر	مستخدم دولت	کارکنانیکه برای خود کار میکنند	کارفرما	جمع مشاغلین	طبقات مشاغل و جنس
							کل حوزه سرشماری شاه آباد غرب
							بقیه مرد و زن
۱	-	۱۳۲	۸۸	۱۷	۱	۱۰۳۹	مشاغل ساختمانی و کارهای مربوط بان که در جای دیگر طبقه بندی نشده اند
-	-	۵	۵	-	-	۱۰	مشاغل مربوط به ماشینهای مستقر جراثقال و مشاغل مربوط به عملیات مکانیکی ماشینهای ساختمانی مستقر
-	-	-	-	۱	-	۱	مشاغل مربوط به سفالگری و کارهای مربوط بان
-	-	-	۲	۴	-	۶	مشاغل مربوط به ساختن مواد شیبانی و کارهای مربوط بان
-	۵	۱۲۱	۵۵	۳۲	۱	۲۳۴	مشاغل مربوط به تهیه مواد غذایی و خانگیات
-	-	-	۱	۴	-	۵	حرفه های صنعتی و تولیدی و متفرقه و کارهای مربوط بان
-	-	۱۲	۱۶	۳	-	۳۱	عمله هائیکه در پیشه های صنعتی مختلف برای تولید محصولات و عملیات مربوط بانها کار میکنند
-	۲	۱۲۲۸	۲۰۸	۹۴	۳	۱۵۳۵	مشاغل مربوط بانجام خدمات (سرویسها)
-	-	۵	۱۸۸	۱	-	۱۹۴	مشاغل مربوط بخدمات محافطت و حرارت و نگهبانی
-	۲	۱۱۷۹	۳	۹۰	۳	۱۲۷۷	خدمات خانگی و شخصی و کارهای مربوط بان
-	-	۱۲	۱	۲	-	۱۷	مشاغل خدمات متفرقه
-	-	۳۱	۱۶	-	-	۴۷	عمله هائیکه در مشاغل مربوط بخدمات کار میکنند
۴۲	-	۷۷	۶	-	-	۱۲۵	مشاغل مربوط بخدمات ثابت ارتشی و مشاغل که دقیقاً مشخص و اظهاری نشده اند
-	-	-	۵	-	-	۵	خدمات ثابت ارتشی
۴۲	-	-	۱	-	-	۴۳	مشاغل که دقیقاً مشخص و اظهاری نشده اند
-	-	۷۷	-	-	-	۷۷	عمله هائیکه در جای دیگر طبقه بندی نشده اند
							مرد
۳۵	۵۰۰۷	۷۸۶۴	۷۳۵	۲۴۸۸۷	۲۵	۲۸۵۵۳	جمع ازرده ساله بیابا
-	۱	۱۲	۷۰	۲۴	-	۱۰۷	مشاغل حرفه ای - فنی و کارهای مربوط بان
-	-	-	-	۱	-	۱	مشاغل علم فیزیکی و مشاغل مربوط بان
-	-	۱	۱۷	۲	-	۲۰	مشاغل مربوط به علم طبی و بهداشت و امور مربوط بان
-	-	۱	۳۸	۲	-	۴۱	مشاغل مربوط به تعلم و تدريس و سایر امور مربوط بان
-	-	-	۱	۲	-	۳	مشاغل حقوقی که شامل قضات و وکلای دادگستری و دفترخانه های رسمی نیز میباشد
-	-	۱	-	۸	-	۹	مشاغل مذهبی امور خیریه و عام المنفعه
-	۱	۱	-	۶	-	۸	مشاغل هنری - نویسندگی و سایر مشاغل تفریحی
-	-	-	۱۴	۳	-	۱۷	سایر مشاغل حرفه ای فنی و امور مشابه آن
۱	-	۱۶	۲۲۵	۱۳	-	۲۵۸	مشاغل مربوط بانمراد آری و منشی گری و امور مربوط بان
-	-	۳	۴۵	۱۳	-	۶۱	مشاغل مدیریت و اداره کردن امور (بجز کشاورزی)
-	-	۱۶	۱۸۰	-	-	۱۹۶	منشی گری و مشاغل دفتری و کارهای مربوط بان
-	۲۳	۳۵	۴	۱۱۱۵	-	۱۱۸۷	فروش و مشاغل مربوط بان
-	۲۳	۳۵	۳	۱۰۶۶	-	۱۱۳۷	خرده فروش در رنگها و مغازه ها
-	-	-	۱	۴۹	-	۵۰	خرده فروش در دوره گرد ها
۳	۴۱۳۶	۵۳۴۵	۱۴	۲۳۰۷۴	۱۰	۲۳۴۸۲	مشاغل مربوط بهزراعت - جنگلبانی - شکار و ماهیگیری
۲	۴۱۱۷	۳۵۶۷	۱۴	۲۳۰۳۱	۲۰	۲۱۵۵۱	مشاغل زراعتی
-	-	-	-	۶	-	۶	مشاغل مربوط بشکار و تله گذاری
-	-	۱	-	۱	-	۲	مشاغل مربوط به جنگلبانی (از جمله قطع اشجار)
۱	۱	۱۷۷۷	-	۲۸	-	۱۸۱۵	عمله هائیکه در زراعت و شکار و ماهیگیری و جنگلبانی مشغول بکار هستند

به جدول شماره ۱۲ - طبقات مشاغل برحسب وضع اشتغال و جنس در صنعت لنگل کارازده ساله بیلای حوزه سرشماری شاه آباد غرب (تابستان ۱۳۳۵) (نوامبر ۱۹۵۶)

طبقات مشاغل و جنس	جمع شاغلین	کارفرما	کارکنانیکه برای خود کار میکنند	مستخدم دولت	مزد بگیر	کارکنان خانوادگی بدون مزد	وضعیت اظهار نشده
کل حوزه سرشماری شاه آباد غرب							
بقیه مرد							
مربوط با استخراج معدن و استخراج سنگ و حفاری -	۳۴	-	۱	-	۳۳	-	-
وط بساختن و حمل آوردن مواد معدنی -----	۱۸	-	-	-	۱۸	-	-
وط به چاه کشی -----	۱۵	-	-	-	۱۵	-	-
که در معدن و حفاری و استخراج سنگ مشغول کار -----	۱	-	۱	-	-	-	-
مربوط به حمل و نقل -----	۲۴۴	-	۱۱۱	۲۲	۱۰۷	۳	۱
سوط یک تیرانی و تاقی رانی -----	۱	-	۱	-	-	-	-
وط به هواپیمائی -----	۲	-	-	۲	-	-	-
وط به کشتیرانی و تاقی رانی -----	۸۰	-	۱۵	۱۹	۴۶	-	-
وط برانده گی وسائط نقلیه ایکه بوسیله جسموان -----	۱۶۱	-	۱۵	۱	۶۱	۳	۱
ه میشوند (مانند گاری و درشکه و غیره) -----							
های صنعتی و عملیات تولیدی و مشاغل مربوط بآن -----	۲۰۲۳	۲	۴۵۶	۱۸۳	۱۳۳۶	۴۲	۱
وط به نساجی (غیر از قالی بافی) -----	۶۵	-	۱۸	۱	۱۴	۲	-
وط بقالی بافی -----	۱	-	۱	-	۱	-	-
وط به تهیه پوشاک و مد و آلات چرم و قماش -----	۱۷۳	-	۱۰۱	-	۶۶	۶	-
وط بسید سازی و جاروسازی و ماحوت پاک کسین -----	۳	-	۳	-	-	-	-
وط بساختن انبیا، چوبی و کارهای مربوط بآن -----	۱۱۹	-	۱۱۹	۱	۶۱	۱۸	-
وط بفلزکاری -----	۲۶۱	-	۱۲۴	۱۱	۱۱۵	۱۱	-
ترکی و الکتریکی -----	۱۱	-	-	۶	۵	-	-
ختمائی و کارهای مربوط بآن که درجای دیگر -----	۱۰۳۷	۱	۱۶	۸۸	۱۳۱	-	۱
پندی نشده اند -----							
وط به ماشینهای سنگ و چرخه اتال و مشاغل مربوط به -----	۱۰	-	-	۵	۵	-	-
ت مکانیکی ماشینهای ساختمانی مستقر -----	۱	-	۱	-	-	-	-
وط بسنالگری و کارهای مربوط بآن -----	۶	-	۴	۲	-	-	-
وط بساختن مواد شیمیائی و کارهای مربوط بآن -----	۲۱۱	۱	۲۲	۵۵	۱۲۶	۵	-
وط به تهیه مواد غذایی و خانیاات -----	۵	-	۴	۱	-	-	-
صنعتی و تولیدی و متفرقه و کارهای مربوط بآن -----	۳۱	-	۳	۱۶	۱۲	-	-
که در پیشه های صنعتی مختلف برای تولید -----							
یات و عملیات مربوط بآنها کار میکنند -----							
مربوط بانجام خدمات (سرویسها) -----	۱۲۰۸	۳	۹۳	۲۰۸	۱۰۷	۲	-
وط به خدمات بهداشت و حراست و نگهبانی -----	۱۶۴	-	۱	۱۸۸	۵	-	-
فانگی و شخصی و کارهای مربوط بآن -----	۹۵۲	۳	۸۶	۳	۸۵۶	۲	-
مات متفرقه -----	۱۴	-	۳	۱	۱۰	-	-
که در مشاغل مربوط به خدمات کار میکنند -----	۴۷	-	-	۱۶	۳۱	-	-
مربوط به خدمات ثابت ارتشی و مشاغل که در قبضا -----	۱۱۰	-	-	۶	۷۵	-	۲۹
نص و با اظهار نشده اند -----							
ابت ارتشی -----	۵	-	-	۵	-	-	-
دقیقا مشخص و با اظهار نشده اند -----	۳۰	-	-	۱	-	-	۲۹
ه در جای دیگر طبقه بندی نشده اند -----	۷۵	-	-	-	۷۵	-	-
زنان							
ده ساله بیلا -----	۱۹۹	۲	۱۶۵	۲۰	۴۴۹	۴۵	۱۵
سرفه ای - فنی و کارهای مربوط بآن -----	۲۰	-	۲	۱۶	۲	-	-
ط به علوم طبی و بهداشتی و امور مربوط بآن -----	۵	-	۱	۲	۲	-	-

بقیه جدول شماره ۱۲ - طبقات مشاغل برحسب وضع اشتغال و جنس در جمعیت مشاغل بکار ازرده سانه بیلائی حوزه سرشماری شاه آباد غرب : آبانماه ۱۳۳۵ (نوامبر ۱۹۵۶)

ضمیمه اظهار از	کارکنان خانوادگی بدون مزد	مزد بگیر	مستخدم دولت	کارکنانیکه برای خود کار میکنند	کارفرما	جمع مشاغلین	طبقات مشاغل و جنس
							کل حوزه سرشماری شاه آباد غرب
							بقیه زن
-	-	-	۱۴	-	-	۱۴	مشاغل مربوط به تعلیم و تدريس وسایر امور مربوط بان
-	-	-	-	۱	-	۱	مشاغل مذ هین امور خیریه و عام المنفعه
-	-	-	۴	-	-	۴	مشاغل مربوط بامور اداری و منشی گری و امور مربوط بان
-	-	-	۲	-	-	۲	مشاغل مدیریت و اداره کردن امور (بجز کشاورزی)
-	-	-	۲	-	-	۲	منشی گری و مشاغل دفتری و کارهای مربوط بان
-	-	-	-	۲	-	۲	فروش و مشاغل مربوط بان
-	-	-	-	۲	-	۲	خرده فروشی در رنگاها و مغازه ها
۲	۴۳	۳۰	-	۱۳۷	۲	۲۱۴	مشاغل مربوط بزراعت - جنگلبانی - شکار و ماهیگیری
۲	۴۳	۱۵	-	۱۳۷	۲	۱۹۹	مشاغل زراعتی
-	-	۱۵	-	-	-	۱۵	عمله ها نیکه در زراعت و شکار و ماهیگیری و جنگلبانی مشغول بکار هستند
-	۲	۸۹	-	۲۳	-	۱۱۴	حرفه های صنعتی و ملیات تولیدی و مشاغل مربوط بان
-	۱	۲۰	-	۱	-	۲۲	مشاغل مربوط به نساجی (غیر از قالی بافی)
-	-	۶۲	-	۱۵	-	۷۷	مشاغل مربوط بقالی بافی
-	۱	۳	-	۶	-	۱۰	مشاغل مربوط بتهیه پوشاک و محصولات چرمی و تماش
-	-	۱	-	۱	-	۲	مشاغل ساختمانی و کارهای مربوط بان که در رجای دیگر طبقه بندی نشده اند
-	-	۲	-	-	-	۲	مشاغل مربوط بتهیه مواد غذایی و خانیاات
-	-	۳۹۹	-	۱	-	۳۹۷	مشاغل مربوط بانجام خدمات (سرویسها)
-	-	۳۲۳	-	۱	-	۳۲۴	خدمات خانگی و شخصی و کارهای مربوط بان
-	-	۳	-	-	-	۳	مشاغل خدمات متفرقه
۱۳	-	۲	-	-	-	۱۵	مشاغل مربوط بخدمات ثابت ارتشی و مشاغل که در طبقه منخص بنا اظهار نشده اند
۱۲	-	-	-	-	-	۱۲	مشاغل که در طبقه منخص بنا اظهار نشده اند
-	-	۲	-	-	-	۲	عمله ها نیکه در رجای دیگر طبقه بندی نشده اند
							شهر شاه آباد غرب
							مرد و زن
۱۷	۵	۶۶۹	۳۵۹	۲۸۴	۱	۱۳۳۵	جمع ازرده سانه بیلا
-	-	-	۴۲	۷	-	۴۹	مشاغل حرفه ای - فنی و کارهای مربوط بان
-	-	-	۹	۱	-	۱۰	مشاغل مربوط به علوم طبی و بهداشت و امور مربوط بان
-	-	-	۲۵	-	-	۲۵	مشاغل مربوط به تعلیم و تدريس وسایر امور مربوط بان
-	-	-	-	-	-	-	مشاغل حقوقی که شامل قضات و وکلای دادگستری و دفترخانه های رسمی نیز میباشد
-	-	-	۱	-	-	۱	مشاغل مذ هین امور خیریه و عام المنفعه
-	-	-	-	۲	-	۲	مشاغل هنری - نویسندگی وسایر مشاغل تفریحی
-	-	-	۷	۳	-	۱۰	سایر مشاغل حرفه ای و فنی و امور مشایبه آن
۱	-	۷	۱۳۲	۳	-	۱۴۳	مشاغل مربوط بامور اداری و منشی گری و امور مربوط بان
۱	-	-	۲۳	۳	-	۲۷	مشاغل مدیریت و اداره کردن امور (بجز کشاورزی)
-	-	۷	۱۱۰	-	-	۱۱۷	منشی گری و مشاغل دفتری و کارهای مربوط بان

بقیه جدول شماره ۱۲ - طبقات مشاغل برحسب وضع اشتغال و جنس در جمعیت شاغل بکارزده ساله بیابای حوزه سرشماری شاه آباد غرب - آبانماه ۱۳۳۵ (نوامبر ۱۹۵۶)

وضعیت اظهار نشده	کارکنان خانوادگی و بدون مزد	مزد بگیر	مستخدم دولت	کارکنانیکه برای خود کار میکنند	کارفرما	جمع شاغلین	طبقات مشاغل و جنس
							شهر شاه آباد غرب
							بیت مرد زن
-	-	۷	۲	۱۰۰	-	۱۰۹	لرزش و مشاغل مربوط بآن
-	-	۷	۲	۹۶	-	۱۰۵	دره لرزشی در رنگاهها و مغازه ها
-	-	-	-	۴	-	۴	دره لرزشی در وره کرد ها
-	۴	۵۷	۵	۷۱	-	۱۴۵	مشاغل مربوط بزراعت - جنگلهائی - شکار و ماهیگیری
-	۴	۵۰	۵	۷۹	-	۱۳۸	اغل زراعتی
-	-	۷	-	-	-	۷	ه هائیکه در زراعت و شکار و ماهیگیری و جنگلهائی مشغول بکار هستند
-	-	۱۴	-	-	-	۱۴	امور مربوط با استخراج معدن و استخراج سنگ و حفاری
-	-	۱۳	-	-	-	۱۳	اغل مربوط بساختن و حمل آوردن مواد معدنی
-	-	۱	-	-	-	۱	اغل مربوط به چاه کنی
-	-	۲۰	۱۵	۷	-	۴۲	مشاغل مربوط به حمل و نقل
-	-	۱۴	۱۴	۲	-	۳۰	اغل مربوط برانندگی و وسائط نقلیه موتوری
-	-	۶	۱	۵	-	۱۲	اغل مربوط برانندگی و وسائط نقلیه ایکه بوسیله حیوان کشیده میشوند (مانند گاری و درشکه و غیره)
-	۱	۳۸۸	۶۵	۶۰	-	۵۱۴	حرفه های صنعتی و عملیات تولیدی و مشاغل مربوط بآن
-	-	-	۱	۷	-	۸	اغل مربوط به نساجی (غیر از قالی بافی)
-	-	۱۲	-	۲۲	-	۳۴	اغل مربوط پتنبیه پوشاک و محصولات پیرایه و قماش
-	-	۶	۱	۴	-	۱۱	اغل مربوط بساختن اشیاء چوبی و کارهای مربوط بآن
-	-	۲۶	۱۱	۱۳	-	۵۶	اغل مربوط بفلزکاری
-	-	۲	۴	-	-	۶	اغل الکتریکی و الکترونیکی
-	-	۲۱۳	۲	-	-	۲۱۵	اغل ساختمانی و کارهای مربوط بآن که در جای دیگر طبقه بندی نشده اند
-	-	۲	۴	-	-	۶	اغل مربوط باشینهای مستقر در اقال و مشاغل مربوط به عشیات مکانیکی ماشینهای ساختمانی مستقر
-	-	-	۲	۲	-	۴	اغل مربوط بساختن مواد شیمیائی و کارهای مربوط بآن
-	۱	۵۱	۲۶	۷	-	۸۵	اغل مربوط پتنبیه مواد غذایی و خانوات
-	-	-	۱	-	-	۱	تجه های صنعتی و تولیدی و متفرقه و کارهای مربوط بآن
-	-	-	-	-	-	-	ه هائیکه در پتنبیه های متنوعی مختلف برای تولید محصولات و عملیات مربوط با آنها کار میکنند
-	-	۱۶۶	۱۴	۲۸	۱	۲۱۵	مشاغل مربوط بانجام خدمات (سروسها)
-	-	-	۸۵	-	-	۸۵	اغل مربوط بخدمات محافظت و حراست و نگهبانی
-	-	۱۴۷	۳	۲۶	۱	۱۷۷	خدمات خانگی و خدمات شخصی و کارهای مربوط بآن
-	-	۷	۱	۲	-	۱۰	اقل خدمات متفرقه
-	-	۱۵	۵	-	-	۲۰	ه هائیکه در مشاغل مربوط بخدمات کار میکنند
۱۱	-	۷	۳	-	-	۲۶	مشاغل مربوط بخدمات ثابت ارتشی و مشاغلی که در تقیسا مشخص و یا اظهار نشده اند
-	-	-	۳	-	-	۳	خدمات ثابت ارتشی
۱۶	-	-	-	-	-	۱۶	غنی که دقیقاً مشخص و یا اظهار نشده اند
-	-	۷	-	-	-	۷	هائیکه در جای دیگر طبقه بندی نشده اند

بقيه جدول شماره ۱۲ - طبقات مشاغل بر حسب وضع اشتغال و جنس در جمعیت شغل بکارزده ساله بهایای حوزه سرشماری شاه آباد غرب - آبانماه ۱۳۳۵ (نوامبر ۱۹۵۶)

وضعیت اطهارشده	کارکنان خانوادگی بدون مزد	مزد بگیر	مستخدم دولت	کارکنانیکه برای خود کار میکنند	کارلرما	جمع مشاغلین	طبقات مشاغل و جنس
							شهر شاه آباد غرب
							مرد
۱۷	۰	۱۲۰	۳۴۰	۲۸۰	۱	۱۲۷۸	جمع ازده ساله به بالا
-	-	-	۲۰	۷	-	۲۷	مشاغل حرفه ای - فن و کارهای مربوط بآن
-	-	-	۷	۱	-	۸	مشاغل مربوط به علوم طبی و بهداشتی و امور مربوط بآن
-	-	-	۱۵	-	-	۱۵	مشاغل مربوط به تعلیم و تدریس و سایر امور مربوط بآن
-	-	-	۱	-	-	۱	مشاغل حقوقی که شامل قضات و وکلای دادگستری و دفترخانه های رسمی نیز میباشد
-	-	-	-	۲	-	۲	مشاغل مذهبی امور خیریه و علم المنفعه
-	-	-	-	۱	-	۱	مشاغل هنری - نویسندگی و سایر مشاغل فرهنگی
-	-	-	۷	۳	-	۱۰	سایر مشاغل حرفه ای و فن و سایر امور مشابه آن
-	-	۷	۱۳۱	۳	-	۱۴۲	مشاغل مربوط با امور اداری و منشی گری و امور مربوط بآن
۱	-	-	۲۳	۳	-	۲۷	مشاغل مدیریت و اداره کردن امور (بجز کشاورزی)
-	-	۷	۱۰۸	-	-	۱۱۵	منشی گری و مشاغل دفتری و کارهای مربوط بآن
-	-	۷	۲	۱۹	-	۱۰۸	فروش و مشاغل مربوط بآن
-	-	۷	۲	۱۵	-	۱۰۴	خرده فروش در رنگها و بناها و سایر
-	-	-	-	۴	-	۴	خرده فروش در دوره گرد ها
-	۴	۵۷	۵	۷۹	-	۱۴۵	مشاغل مربوط به زراعت - جنگلیانی - شکار و ماهیگیری
-	۴	۵۰	۵	۷۹	-	۱۳۸	مشاغل زراعتی
-	-	۷	-	-	-	۷	صیقل ها و شکار و شکار و ماهیگیری و جنگلیانی مشغول بکار هستند
-	-	۱۴	-	-	-	۱۴	امور مربوط با استخراج معدن و استخراج سنگ و حفاری
-	-	۱۲	-	-	-	۱۲	مشاغل مربوط با ساختن و حمل آوردن مواد معدنی
-	-	۱	-	-	-	۱	مشاغل مربوط به چاه کنی
-	-	۲۰	۱۵	۷	-	۴۲	مشاغل مربوط به حمل و نقل
-	-	۱۴	۱۴	۲	-	۳۰	مشاغل مربوط براندگی و وسائط نقلیه موتوری
-	-	۶	۱	۵	-	۱۲	مشاغل مربوط براندگی و وسائط نقلیه ای که بوسیله حیوان کشیده میشوند (مانند گاری و درشکه و غیره)
-	۱	۳۸۱	۶۵	۵۷	-	۵۰۹	حرفه های صنعتی و ملیات تولیدی و مشاغل مربوط بآن
-	-	-	۱	۷	-	۸	مشاغل مربوط به نساجی (غیر از قالی بافی)
-	-	۱۱	-	۲۴	-	۳۵	مشاغل مربوط به تهیه پوشاک و محصولات چرم و قماش
-	-	۶	۱	۴	-	۱۱	مشاغل مربوط با ساختن اشیا چرمی و کارهای مربوط بآن
-	-	۲۲	۱۱	۱۳	-	۴۶	مشاغل مربوط با فلزکاری
-	-	۲	۴	-	-	۶	مشاغل الکتریکی و الکترونیکی
-	-	۲۱۲	۲	-	-	۲۱۴	مشاغل ساختمانی و کارهای مربوط بآن که در جای دیگر طبقه بندی نشده اند
-	-	۲	۴	-	-	۶	مشاغل مربوط با تهیههای مستقر جراثقال و مشاغل مربوط به ملیات مکانیکی ماشینهای ساختمانی مستقر
-	۱	۵۱	۳۶	۷	-	۹۵	مشاغل مربوط با ساختن مواد شیمیایی و کارهای مربوط بآن
-	-	-	۱	-	-	۱	مشاغل مربوط با تهیه مواد غذایی و خانگیات
-	-	-	۱	-	-	۱	حرفه های صنعتی و تولیدی و صنعتی و کارهای مربوط بآن
-	-	-	۳	-	-	۳	صیقل ها و شکار و شکار و ماهیگیری و جنگلیانی مشغول بکار هستند
-	-	-	۳	-	-	۳	محصولات و ملیات مربوط با آنها کار میکنند

تبه جدول شماره ۱۲ - طبقات مشاغل بر حسب وضع اشتغال و جنس در جمعیت مشاغل کارآزده ساله بیابای حوزه سرشماری شاه آباد غرب : آبانماه ۱۳۳۵ (نوامبر ۱۹۵۶)

طبقات مشاغل و جنس	جمع مشاغلین	کارگریا	کارکنانیکه برای خود کار میکنند	مستخدم دولت	مزد بگیر	کارکنان خانوادگی بدون مزد	وضعیت اظهار کننده
شهر شاه آباد غرب							
تیره مرد							
مغفل مربوط بانجام خدمات (سروسها)	۲۵۵	۱	۲۸	۹۹	۱۲۲	-	-
مربوط بخدمات محافظت و حراست و نگهبانی	۸۵	-	-	۸۵	-	-	-
ت. خانگی و شخصی و کارهای مربوط بآن	۱۴۰	۱	۲۶	۲	۱۱۰	-	-
خدمات متفرقه	۱۰	-	۲	۱	۷	-	-
فائیکه در جای دیگر طبقه بندی نشده اند	۲۰	-	-	۵	۱۵	-	-
مغفل مربوط بخدمات ثابت ارتشی و مشاغل که دقیقاً مشخص و اظهار نشده اند	۲۶	-	-	۳	۷	-	۱۶
ت. ثابت ارتشی	۳	-	-	۲	-	-	-
و که دقیقاً مشخص و اظهار نشده اند	۱۶	-	-	-	-	-	۱۶
فائیکه در جای دیگر طبقه بندی نشده اند	۷	-	-	-	۷	-	-
زن							
مع ازده ساله بیابا	۵۷	-	۴	۱۴	۳۹	-	-
مغفل حرفه ای - فنی و کارهای مربوط بآن	۱۲	-	-	۱۲	-	-	-
ل. مربوط به علوم طبی و بهداشتی و امور مربوط بآن	۲	-	-	۲	-	-	-
ل. مربوط به تعلیم و تدریس و سایر امور مربوط بآن	۱۰	-	-	۱۰	-	-	-
مغفل مربوط بامور اداری و منشی گری و امور مربوط بآن	۲	-	-	۲	-	-	-
گری و مشاغل دیگری و کارهای مربوط بآن	۲	-	-	۲	-	-	-
روش و مشاغل مربوط بآن	۱	-	۱	-	-	-	-
و فروش در بین آنها و مغازه ها	۱	-	۱	-	-	-	-
فرقه های صنعتی و عملیات تولیدی و مشاغل مربوط بآن	۵	-	۳	-	۲	-	-
ل. مربوط بتجهیه پوشاک و محصولات چرمی و تباش	۴	-	۳	-	۱	-	-
ل. ساختمانی و کارهای مربوط بآن که در جای دیگر طبقه بندی نشده اند	۱	-	-	-	۱	-	-
مغفل مربوط بانجام خدمات (سروسها)	۲۷	-	-	-	۲۷	-	-
ات خانگی و شخصی و کارهای مربوط بآن	۲۷	-	-	-	۲۷	-	-

(۰۰۱ - ۴۸ - ۴۴ - ۵۰۵ - ۳۳ - ۳۵ - ۳۰۳ - ۱ - ۱)

جدول شماره ۱۳ - تقسیمات عمده فعالیت صنعتی بر حسب سن و جنس و جمعیت شاغلین بکار از ده ساله به بالای حوزه سرشماری شام آباد غرب: آبان ماه ۱۳۳۰ تا اسفند ۱۳۳۰ (سن اظهار نشده نیز جزا جمع سنین از ده ساله به بالا منظور شده است)

سن و جنس	۱۰-۱۴ ساله	۱۵-۲۴ ساله	۲۵-۴۴ ساله	۴۵-۶۴ ساله	۶۵-۷۴ ساله	۷۵-۸۴ ساله	جمع از ده ساله به بالا	تقسیمات عمده فعالیت صنعتی و جنس
کل حوزه سرشماری شام آباد غرب مرد و زن								
	۲۰۰۹	۳۰۹۴۴	۱۷۷۱۱	۳۰۷۱	۳۱۰۰	۱۴۰۰	۳۹۲۴۹	جمع شاغلین -----
۳	۲۲۳۸	۹۴۹۹	۱۰۰۷۳	۳۰۳۸	۲۶۱۹	۱۱۹۳	۴۳۶۳۳	کشاورزی - جنگلبانی - شکار و ماهیگیری -----
-	-	-	-	-	-	-	-	استخراج معدن و استخراج سنگ -----
۱	۳۰	۲۹۸	۵۴۴	۱۲۶	۹۵	۴۵	۱۱۷۴	تولیدات صنعتی و نوسازی -----
-	۲۱	۲۸۷	۵۱۴	۲۴	۲۶	۲۸	۱۰۶۳	ساختن -----
-	-	۸	۳	۱	-	-	۱۵	برق - گاز - آب و سرویسهای بهداشتی -----
-	۸۶	۴۱۰	۵۸۶	۳۰	۴۱	۵	۱۱۹۳	تجارت (کلی و جزئی) -----
-	۱۲	۵۴	۱۲۷	۲۶	۱۷	۴	۲۵۰	حمل و نقل - انبارداری و ارتباطات -----
-	۳۹	۴۰۷	۸۳۲	۲۰۰	۱۹۵	۱۲۵	۱۷۹۸	خدمات (سرویسها) -----
-	۸	۱۱	۱۹	۲۱	۵۶	۵	۱۲۳	فعالیتهاییکه باندازه کافی توضیح نشده -----
مرد								
	۲۴۸۶	۱۰۷۲۸	۱۷۴۵۱	۳۰۲۰	۳۰۲۵	۱۲۳۹	۳۸۵۵۳	جمع شاغلین -----
۳	۲۲۲۷	۹۳۸۸	۱۴۹۸۶	۳۰۲۶	۲۶۱۱	۱۱۷۷	۴۳۴۱۸	کشاورزی - جنگلبانی - شکار و ماهیگیری -----
-	-	-	-	-	-	-	-	استخراج معدن و استخراج سنگ -----
۱	۳۱	۲۶۳	۴۹۹	۱۱۷	۸۷	۳۴	۱۰۶۲	تولیدات صنعتی و نوسازی -----
-	۲۱	۲۸۹	۵۱۳	۲۴	۲۶	۲۸	۱۰۶۱	ساختن -----
-	-	۸	۳	۱	-	-	۱۲	برق - گاز - آب و سرویسهای بهداشتی -----
-	۸۶	۴۱۰	۵۸۴	۳۰	۴۱	۵	۱۱۹۱	تجارت (کلی و جزئی) -----
-	۱۲	۵۴	۱۲۷	۲۶	۱۷	۴	۲۵۰	حمل و نقل - انبارداری و ارتباطات -----
-	۳۱	۳۱۱	۷۰۸	۱۷۰	۱۴۷	۸۶	۱۴۵۳	خدمات (سرویسها) -----
-	۸	۱۱	۱۸	۲۱	۴۳	۵	۱۰۶	فعالیتهاییکه باندازه کافی توضیح نشده -----
زن								
	۲۲	۲۱۶	۲۶۰	۵۱	۸۰	۲۱	۲۹۱	جمع شاغلین -----
-	۱۱	۸۱	۸۷	۱۲	۸	۱۶	۲۱۵	کشاورزی - جنگلبانی - شکار و ماهیگیری -----
-	-	-	-	-	-	-	-	استخراج معدن و استخراج سنگ -----
-	۴	۳۵	۴۵	۹	۸	۱۱	۱۱۲	تولیدات صنعتی و نوسازی -----
-	-	۱	۱	-	-	-	۲	ساختن -----
-	-	۳	-	-	-	-	۳	برق - گاز - آب و سرویسهای بهداشتی -----
-	-	-	۲	-	-	-	۲	تجارت (کلی و جزئی) -----
-	-	-	-	-	-	-	-	حمل و نقل - انبارداری و ارتباطات -----
-	۸	۶۶	۱۲۴	۳۰	۴۸	۳۹	۳۴۵	خدمات (سرویسها) -----
-	-	-	۱	-	۱۶	-	۱۷	فعالیتهاییکه باندازه کافی توضیح نشده -----

بجه جدول شماره ۱۲- تقییمات عمده فعالیت صنعتی بر حسب سن و جنس در جمعیت شاغل بکار از ده ساله بیالای حوز سر شماری شاه آباد غرب آبانماه ۱۳۳۵ تا اسفندماه ۱۳۳۶ (سن اظهار نشده نیز جز جمع سنین از ده ساله بیالا منظور شده است)

سن اظهار نشده	۱۵ ساله بیالا	۱۵-۱۴ ساله	۲۰-۱۶ ساله	۲۰-۲۴ ساله	۱۵-۱۱ ساله	۱۰-۱۴ ساله	جمع از ده ساله بیالا	تقسیمات عمده فعالیت صنعتی و جنس
شهر شاه آباد غرب								
مردوزن								
-	۶۰	۲۲۲	۶۵۰	۱۴۴	۱۱۶	۲۲	۱۲۲۵	جمع شاغلین
-	۱۳	۴۸	۵۱	۱۷	۱۰	۵	۱۴۴	شاووزی- جنگلبانی- شکار و ماهیگیری
-	-	-	-	-	-	-	-	استخراج معدن و استخراج سنگ
-	۱۱	۱۸	۱۴۴	۲۴	۱۸	۲	۲۷۸	ولیدات صنعتی و نو سازی
-	۱۱	۱۴	۱۵۴	۲۰	۲۸	۱۰	۳۰۷	ساختن
-	-	۱	۶	-	-	-	۷	ری- گاز- آب و سروسهای بهداشتی
-	۷	۲۱	۵۴	۱۲	۵	۱	۱۱۰	بجارت (کلی و جزئی)
-	-	۱	۲۵	۵	۵	۱	۳۵	حمل و نقل- انبارداری و ارتباطات
-	۸	۱۱۱	۲۱۰	۴۰	۲۹	۱۲	۴۴۰	خدمات (سروسها)
-	-	-	۶	۶	۱۱	۱	۲۴	فعالیهائیکه باندازه کافی توضیح نشده
سرد								
-	۵۹	۳۱۲	۶۲۷	۱۲۶	۱۰۸	۲۶	۱۲۷۸	جمع شاغلین
-	۱۳	۴۸	۵۱	۱۷	۱۰	۵	۱۴۴	شاووزی- جنگلبانی- شکار و ماهیگیری
-	-	-	-	-	-	-	-	استخراج معدن و استخراج سنگ
-	۱۱	۱۷	۱۴۲	۲۴	۱۷	۳	۲۷۴	ولیدات صنعتی و نو سازی
-	۲۱	۱۲	۱۵۴	۲۰	۲۸	۱۰	۳۰۶	ساختن
-	-	۱	۶	-	-	-	۷	ری- گاز- آب و سروسهای بهداشتی
-	۷	۲۱	۵۲	۱۲	۵	۱	۱۰۹	بجارت (کلی و جزئی)
-	-	۱	۲۵	۵	۵	۱	۳۵	حمل و نقل- انبارداری و ارتباطات
-	۷	۱۰۳	۱۶۰	۲۲	۲۲	۵	۳۱۹	خدمات (سروسها)
-	-	-	۶	۶	۱۱	۱	۲۴	فعالیهائیکه باندازه کافی توضیح نشده
زن								
-	۱	۱۰	۲۲	۸	۸	۷	۵۷	جمع شاغلین
-	-	-	-	-	-	-	-	شاووزی- جنگلبانی- شکار و ماهیگیری
-	-	-	-	-	-	-	-	استخراج معدن و استخراج سنگ
-	-	۱	۲	-	۱	-	۴	ولیدات صنعتی و نو سازی
-	-	۱	-	-	-	-	۱	ساختن
-	-	-	-	-	-	-	-	ری- گاز- آب و سروسهای بهداشتی
-	-	-	۱	-	-	-	۱	بجارت (کلی و جزئی)
-	-	-	-	-	-	-	-	حمل و نقل- انبارداری و ارتباطات
-	۱	۸	۲۰	۸	۷	۷	۵۱	خدمات (سروسها)
-	-	-	-	-	-	-	-	فعالیهائیکه باندازه کافی توضیح نشده

بلیه جدول شماره ۱۲ - تقسیمات عمده فعالیت صنعتی بر حسب سن و جنس در جمعیت شاغل بکار از ده ساله بیالای حوزه سرشماری شاه آباد غرب، آبانماه ۱۳۳۵ شمایل ۱۳۶
(سن اظهار نشده نیز جزو جمع سنین از ده ساله بیالا منظور شده است)

سن اظهار شده	۶۵-ساله	۶۱-۶۵ ساله	۵۱-۶۵ ساله	۴۱-۶۵ ساله	۳۱-۶۵ ساله	۲۱-۶۵ ساله	جمع از ده ساله بیالا	تقسیمات عمده فعالیت صنعتی و جنس
<u>پایه نقاط حوزه سرشماری شاه آباد غرب</u>								
<u>مردوزن</u>								
جمع شاغلین -----								
۶	۲۴۴۹	۱۰۰۱۱۲	۱۷۰۶۶۱	۳۴۲۲۷	۲۹۸۸۹	۱۳۲۷۲	۲۷۹۱۱۴	
۳	۲۲۲۵	۹۴۲۱	۱۵۰۰۲۲	۲۰۲۱۱	۲۶۰۶	۱۱۸۸	۲۳۹۸۹	کشاورزی - جنگلیانی - شکار و ماهیگیری
-	-	-	-	-	-	-	-	استخراج معدن و استخراج سنگ
۱	۵۴	۲۳۰	۴۰۰	۱۲	۷۷	۴۲	۸۹۶	تولیدات صنعتی و نوسازی
-	۶۰	۲۲۲	۲۶۰	۶۴	۵۱	۱۸	۷۵۶	ساختمان
-	-	۷	-	۱	-	-	۸	برق - گاز - آب و سروسههای بهداشتی
-	۷۹	۲۷۹	۵۲۲	۵۲	۲۶	۴	۱۰۸۲	تجارت (کلی و جزئی)
-	۱۲	۴۵	۱۱۲	۲۱	۱۲	۳	۲۰۵	حمل و نقل - انبارداری و ارتباطات
-	۲۱	۲۶۶	۶۲۲	۱۶۰	۱۵۶	۱۱۳	۱۳۷۸	خدمات (سروسهها)
-	۸	۱۱	۱۳	۱۵	۴۸	۴	۶۹	فعالیتهاییکه باندازه کافی توضیح نشده
<u>سرد</u>								
جمع شاغلین -----								
۴	۲۴۲۷	۱۰۰۰۰۶	۱۶۸۲۴	۳۲۳۸۴	۲۹۱۱۷	۱۳۲۱۲	۲۷۲۲۷۵	
۳	۲۲۱۴	۹۳۴۰	۱۴۹۳۵	۲۰۰۰۹	۲۶۰۱	۱۱۲۲	۲۳۲۷۴	کشاورزی - جنگلیانی - شکار و ماهیگیری
-	-	-	-	-	-	-	-	استخراج معدن و استخراج سنگ
۱	۵۰	۱۹۶	۳۵۷	۸۲	۷۰	۳۱	۷۸۸	تولیدات صنعتی و نوسازی
-	۶۰	۲۲۲	۳۵۹	۶۴	۵۱	۱۸	۷۵۵	ساختمان
-	-	۴	-	۱	-	-	۵	برق - گاز - آب و سروسههای بهداشتی
-	۷۹	۲۷۹	۵۲۱	۵۲	۲۶	۴	۱۰۸۲	تجارت (کلی و جزئی)
-	۱۲	۴۵	۱۱۲	۲۱	۱۲	۳	۲۰۵	حمل و نقل - انبارداری و ارتباطات
-	۲۱	۲۰۸	۵۱۸	۱۳۸	۱۱۵	۸۱	۱۰۸۴	خدمات (سروسهها)
-	۸	۱۱	۱۲	۱۵	۳۲	۴	۸۲	فعالیتهاییکه باندازه کافی توضیح نشده
<u>زن</u>								
جمع شاغلین -----								
-	۱۱	۸۱	۸۷	۱۲	۸	۱۶	۲۱۵	کشاورزی - جنگلیانی - شکار و ماهیگیری
-	-	-	-	-	-	-	-	استخراج معدن و استخراج سنگ
-	۴	۳۴	۴۳	۶	۷	۱۱	۱۰۸	تولیدات صنعتی و نوسازی
-	-	-	۱	-	-	-	۱	ساختمان
-	-	۳	-	-	-	-	۳	برق - گاز - آب و سروسههای بهداشتی
-	-	-	۱	-	-	-	۱	تجارت (کلی و جزئی)
-	-	-	-	-	-	-	-	حمل و نقل - انبارداری و ارتباطات
-	۷	۸۸	۱۰۴	۲۲	۴۱	۲۲	۲۶۴	خدمات (سروسهها)
-	-	-	۱	-	۱۶	-	۱۷	فعالیتهاییکه باندازه کافی توضیح نشده

جدول شماره ۱۲- تغییرات عمده فعالیت صنعتی بر حسب سن و جنسیت شامل کارزده ساله به بالای حوز مشرفی شاه آباد غرب، آبانماه ۱۳۳۵ (نوامبر ۱۹۵۶)
(سن اظهار شده نیز جزو جمع سنین ازده ساله به بالا منظور شده است)

سن اظهار شده	۶۵ ساله به بالا	۶۴-۶۵ ساله	۶۳-۶۴ ساله	۶۲-۶۳ ساله	۶۱-۶۲ ساله	۶۰-۶۱ ساله	جمع ازده ساله به بالا	تغییرات عمده فعالیت صنعتی و جنس
شهر شاه آباد غرب								
مردون								
-	۶۰	۲۳۲	۶۵۰	۱۴۴	۱۱۶	۲۲	۱ ۲۳۵	جمع شاغلین
-	۱۳	۴۸	۵۱	۱۷	۱۰	۵	۱۴۴	اوزی - جنگلبانی - شکار و ماهیگیری
-	-	-	-	-	-	-	-	تخراج معدن و استخراج سنگ
-	۱۱	۶۸	۱۴۴	۳۴	۱۸	۳	۲۷۸	بسات صنعتی و توبازی
-	۲۱	۶۴	۱۵۴	۳۰	۲۸	۱۰	۲۰۷	اقتصاد
-	-	۱	۱	-	-	-	۲	ی - گاز - آب و سرویسهای بهداشتی
-	۷	۳۱	۵۴	۱۲	۵	۱	۱۱۰	بارت (کلی و جزئی)
-	-	۱	۲۵	۵	۵	۱	۳۵	مل و نقل - انبارداری و ارتباطات
-	۸	۱۱۱	۲۱۰	۴۰	۳۶	۱۲	۴۲۰	خدمات (سرویسها)
-	-	-	۱	۱	۱۱	۱	۲۴	مالیه اینکه باندازه کافی توضیح نشده
مرد								
-	۵۹	۲۳۲	۶۲۷	۱۳۶	۱۰۸	۲۱	۱ ۲۷۸	جمع شاغلین
-	۱۳	۴۸	۵۱	۱۷	۱۰	۵	۱۴۴	اوزی - جنگلبانی - شکار و ماهیگیری
-	-	-	-	-	-	-	-	تخراج معدن و استخراج سنگ
-	۱۱	۶۷	۱۴۲	۳۴	۱۷	۳	۲۷۴	بسات صنعتی و توبازی
-	۲۱	۶۴	۱۵۴	۳۰	۲۸	۱۰	۲۰۶	اقتصاد
-	-	۱	۱	-	-	-	۲	ی - گاز - آب و سرویسهای بهداشتی
-	۷	۳۱	۵۲	۱۲	۵	۱	۱۰۹	بارت (کلی و جزئی)
-	-	۱	۲۵	۵	۵	۱	۳۵	مل و نقل - انبارداری و ارتباطات
-	۷	۱۰۳	۲۱۰	۳۴	۳۲	۵	۳۶۱	خدمات (سرویسها)
-	-	-	۱	۱	۱۱	۱	۲۴	مالیه اینکه باندازه کافی توضیح نشده
زن								
-	۱	۱۰	۲۲	۸	۸	۷	۵۷	جمع شاغلین
-	-	-	-	-	-	-	-	اوزی - جنگلبانی - شکار و ماهیگیری
-	-	-	-	-	-	-	-	تخراج معدن و استخراج سنگ
-	-	۱	۲	-	۱	-	۴	بسات صنعتی و توبازی
-	-	۱	-	-	-	-	۱	اقتصاد
-	-	-	-	-	-	-	-	ی - گاز - آب و سرویسهای بهداشتی
-	-	-	۱	-	-	-	۱	بارت (کلی و جزئی)
-	-	-	-	-	-	-	-	مل و نقل - انبارداری و ارتباطات
-	۱	۸	۲۰	۸	۷	۷	۵۱	خدمات (سرویسها)
-	-	-	-	-	-	-	-	مالیه اینکه باندازه کافی توضیح نشده

بقيه جدول شماره ۱۲ - تقسیمات عمده فعالیت صنعتی بر حسب سن و جنس شاغلین پیکار از ده ساله بیالای حوزه سرشماری شاه آباد غرب؛ آبانماه ۱۳۳۵ تا اسفندماه ۱۳۳۶ (من اظهار نشده نه چیز جمع سنین از ده ساله بیالا منظور شده است)

سن شاغلین	جمع از ده ساله بیالا	۱۰-۱۵ ساله	۱۵-۲۰ ساله	۲۰-۲۵ ساله	۲۵-۳۰ ساله	۳۰-۳۵ ساله	۳۵-۴۰ ساله	تقسیمات عمده فعالیت صنعتی و جنس
<u>مردوزن</u>								
جمع شاغلین -----								
	۲۴۴۹	۱۰۰۱۲	۱۷۰۶۱	۳۴۴۷	۲۹۸۹	۱۴۷۲	۲۷۹۱۴	
۳	۱۳۳۵	۱۴۴۱	۱۵۰۲۲	۲۰۲۱	۲۶۰۱	۱۱۸۸	۲۳۴۸۹	کشاورزی - جنگلبانی - شکار و ماهیگیری
								استخراج معدن و استخراج سنگ
۱	۵۴	۲۳۰	۴۰۰	۱۲	۷۷	۴۲	۸۹۶	تولیدات صنعتی و نو سازی
	۴۰	۲۲۳	۳۶۰	۶۴	۵۱	۱۸	۷۵۶	ساختمان
		۷		۱			۸	برق - گاز - آب و سروسهیای بهداشتی
	۷۹	۳۷۹	۵۳۲	۵۳	۳۶	۴	۱۰۸۳	تجارت (کلی و جزئی) -
	۱۲	۴۵	۱۱۲	۲۱	۱۲	۳	۲۰۵	حمل و نقل - انبارداری و ارتباطات
	۳۱	۲۹۶	۳۲۲	۱۶۰	۱۵۶	۱۱۳	۱۲۷۸	خدمات (سروسهیای)
	۸	۱۱	۱۳	۱۵	۴۸	۴	۹۹	فعالیتهائیکه باندازه کافی توضیح نشده
<u>سرد</u>								
جمع شاغلین -----								
	۲۴۴۷	۱۰۴۰۶	۱۶۸۲۴	۳۳۸۴	۲۹۱۷	۱۴۱۳	۲۷۲۷۵	
۳	۲۲۱۴	۱۳۴۰	۱۴۹۳۵	۲۰۰۹	۲۶۰۱	۱۱۷۲	۲۳۰۲۷۴	کشاورزی - جنگلبانی - شکار و ماهیگیری
								استخراج معدن و استخراج سنگ
۱	۵۰	۱۹۶	۳۵۷	۸۳	۷۰	۳۱	۷۸۸	تولیدات صنعتی و نو سازی
	۴۰	۲۲۳	۳۵۹	۶۴	۵۱	۱۸	۷۵۵	ساختمان
		۷		۱			۸	برق - گاز - آب و سروسهیای بهداشتی
	۷۹	۳۷۹	۵۳۱	۵۳	۳۶	۴	۱۰۸۳	تجارت (کلی و جزئی) -
	۱۲	۴۵	۱۱۲	۲۱	۱۲	۳	۲۰۵	حمل و نقل - انبارداری و ارتباطات
	۳۱	۲۹۸	۳۱۸	۱۳۸	۱۱۵	۸۱	۱۰۸۴	خدمات (سروسهیای)
	۸	۱۱	۱۳	۱۵	۳۲	۴	۸۲	فعالیتهائیکه باندازه کافی توضیح نشده
<u>زن</u>								
جمع شاغلین -----								
	۲۲	۲۰۶	۲۳۷	۴۲	۷۲	۵۹	۶۳۹	
	۱۱	۸۱	۸۷	۱۲	۸	۱۶	۲۱۵	کشاورزی - جنگلبانی - شکار و ماهیگیری
								استخراج معدن و استخراج سنگ
	۴	۳۴	۴۳	۶	۷	۱۱	۱۰۸	تولیدات صنعتی و نو سازی
			۱				۱	ساختمان
		۳					۳	برق - گاز - آب و سروسهیای بهداشتی
			۱				۱	تجارت (کلی و جزئی) -
								حمل و نقل - انبارداری و ارتباطات
	۷	۸۸	۱۰۴	۲۲	۴۱	۳۲	۲۹۴	خدمات (سروسهیای)
			۱		۱۶		۱۷	فعالیتهائیکه باندازه کافی توضیح نشده

کل شماره ۱۴ - طبقات فعالیت صنعتی بر حسب وضع اشتغال و جنس و جمعیت شامل کار ازده ساله بی‌الای حوزه سرشماری شمال آباد غرب (آبان ماه ۱۳۳۵) (نوامبر ۱۹۵۶)

وضعیت اضهار نشده	کارکنان خانوادگی بدون مزد	مزد بگیر	مستخدم دولت	کارکنانیکه برای خود کار میکنند	کارفرما	جمع شاغلین	طبقات فعالیت صنعتی و جنس
۵۰	۵۰۵۲	۸۲۱۲	۷۵۵	۲۵۰۵۲	۲۲	۳۸۲۴۹	کل حوزه سرشماری شمال آباد غرب مردوزن
۵	۴۹۱۸	۵۴۰۱	۱۱	۲۳۲۲۲	۲۲	۳۳۱۳۲	ازده ساله بی‌الای
۵	۴۹۱۸	۵۳۹۸	۱۱	۲۳۲۱۷	۲۲	۳۳۱۳۱	اوزی - جنگلیان - شکار - ماهیگیری
-	-	۶	-	-	-	۶	کشاورزی و دامی
-	-	-	-	۱	-	۱	نی و قطع اشجار
-	-	-	-	۱	-	۱	نگذار و تکثیر حیوانات شکار (بمنظور کسب و تجارت)
-	۴۴	۵۰۲	۱۱۶	۴۶۰	۱	۱۱۲۴	یادداشت صنعتی و زوسازی
-	۵	۱۴۲	۱۱۱	۲۲	۱	۳۲۲	مواد غذایی (غیر از آشامیدنیها)
-	-	-	۲	-	-	۲	مواد غذایی
-	۳	۱۱۴	۲	۷۱	-	۱۹۰	نساجی
-	۷	۱۷	-	۱۱۰	-	۱۸۴	تکثیر سازی و سایر پرورشها و اشیا ساخته شده از -
-	۱۸	۶۱	-	۱۲۰	-	۱۹۹	سوجات
-	-	۱	-	-	-	۱	چوب و چوب پنبه (غیر از صنعت میل)
-	-	-	-	-	-	۱	چرم و محصولات چرمی (بجز کفش)
-	-	-	-	۴	-	۴	مواد شیمیائی و محصولات شیمیائی
-	-	-	۲۱	-	-	۲۱	محصولات نفت و ذغال سنگ
-	-	۲	-	-	-	۲	محصولات معدنی غیر فلزی (بغیر از محصولات نفت و - فال سنگ)
-	۱۱	۱۱۴	-	۱۱۸	-	۲۴۲	محصولات فلزی (بغیر از ماشین آلات و لوازم حمل و نقل)
-	-	-	-	۲	-	۲	لوازم و وسایل نقلیه
-	-	۱	-	۳	-	۴	مصرفه
-	-	۱۶۷	۷۷	۱۸	۱	۱۰۶۳	اختیار
-	-	۹	۶	-	-	۱۵	رق - گاز - آب و سوسپهای بهداشتی
-	-	۲	۶	-	-	۸	کار و بنابر
-	-	۷	-	-	-	۷	سوسپهای بهداشتی
-	۲۲	۳۵	۶	۱۱۱۹	-	۱۱۸۲	جارت
-	۲۲	۳۵	۱	۱۱۱۹	-	۱۱۸۸	تکلیف و جزئی
-	-	-	۵	-	-	۵	مواد سایر موسسات مالی
-	۴	۱۱۷	۱۸	۱۱۱	-	۲۵۰	حمل و نقل انبارداری و ارتباطات
-	۴	۱۱۶	۵	۱۱۱	-	۲۳۶	ونقل
-	-	۱	-	-	-	۱	داری
-	-	-	۱۳	-	-	۱۳	قات
-	۳	۱۲۰۱	۴۷۰	۱۲۱	۳	۱۷۹۸	خدمات (سوسپها)
-	-	-	۳۹۱	-	-	۳۹۱	ات دولتی
-	-	۱۸	۷۲	۱۹	-	۱۱۰	ات اجتماعی خدمات تجاری و صنعتی و ساختمان
-	۱	۱	-	۶	-	۸	ات تفریحی
-	۲	۱۱۸۲	۲	۱۶	۳	۱۲۸۳	ات شخصی
۴۵	-	۷۷	۱	-	-	۱۲۳	مالیه بانک بان ازده مالی توضیح نشده
۳۵	۵۰۰۷	۷۸۳۰	۷۳۵	۲۴۸۸۷	۲۵	۳۸۰۵۳	مرد
۵	۴۹۲۵	۵۳۷۱	۱۱	۲۳۰۸۶	۲۵	۳۳۴۱۸	اوزی - جنگلیان - شکار - ماهیگیری
۵	۴۹۲۵	۵۳۶۵	۱۱	۲۳۰۸۰	۲۵	۳۳۴۱۲	کشاورزی و دامی

جدول شماره ۱۲ - طبقات فعالیت صنعتی و جنس در جمعیت شاغل بکارزده سال بهای خیزه سرشماری شاه آباد غرب: آبانماه ۱۳۲۵ (توازی)

ردیف	کارکنان غایب و گشتن بند و برون	بزرگ بگیر	مستخدم دولت	کارکنانیکه برای خود کار میکنند	کارفرما	جمع شاغلین	طبقات فعالیت صنعتی و جنس
							<u>کل خیزه سرشماری شاه آباد غرب</u>
							<u>بقیه سرد</u>
-	-	۱	-	-	-	۱	جنگلبانی و قطع اشجار
-	-	-	-	۱	-	۱	شکار و تله گذاری و تکثیر حیوانات شکار (منظور گوسفند و تجارت)
-	۱۲	۱۱۵	۱۶۶	۱۲۸	۱	۱۰۶۲	تولیدات صنعتی و نوسازی
-	۵	۱۲۹	۱۴۱	۲۲	۱	۳۱۸	صنعت مواد غذایی (غیر از آشامیدنیها)
-	-	-	۲	-	-	۲	صنعت دخانیات
-	۲	۲۲	۲	۵۵	-	۶۱	صنعت نساجی
-	۶	۶۵	-	۱۰۴	-	۱۷۵	صنعت کفتر سازی و سایر پوششها و اشیا ساخته شده از منسوجات
-	۱۸	۶۱	-	۱۲۰	-	۱۹۹	صنعت چوب و چوب پنبه (بغیر از صنعت نهال)
-	-	۱	-	-	-	۱	صنعت چرم و محصولات چرمی (بجز کفش)
-	-	-	-	۴	-	۴	صنعت مواد شیمیایی و محصولات شیمیایی
-	-	-	۲۱	-	-	۲۱	صنایع محصولات نفت و ذغال سنگ
-	-	۲	-	-	-	۲	صنایع محصولات معدنی غیر فلزی (بغیر از محصولات نفت و ذغال سنگ)
-	۱۱	۲۴۰	-	۱۱۸	-	۴۴۲	صنایع محصولات فلزی (بغیر از ماشین آلات و لوازم حمل و نقل)
-	-	-	-	۲	-	۲	صنعت لوازم و وسایل نقلیه
-	-	۱	-	۳	-	۴	صنایع متفرقه
-	-	۱۶۶	۷۷	۱۷	۱	۱۰۶۱	ساختمان
-	-	۱	۱	-	-	۲	برق - گاز - آب و سرویسهای بهداشتی
-	-	۲	۱	-	-	۳	برق - گاز و بخار
-	-	۴	-	-	-	۴	آب و سرویسهای بهداشتی
-	۲۲	۳۵	۱	۱۱۱۷	-	۱۱۶۱	تجارت
-	۲۲	۳۵	۱	۱۱۱۷	-	۱۱۸۶	تجارت کد و جزئی
-	-	-	۵	-	-	۵	بانکها و سایر موسسات مالی
-	۴	۱۱۷	۱۸	۱۱۱	-	۲۵۰	حمل و نقل اتوباداری و ارتباطات
-	۴	۱۱۶	۵	۱۱۱	-	۲۳۶	حمل و نقل
-	-	۱	-	-	-	۱	اتوباداری
-	-	-	۱۳	-	-	۱۳	ارتباطات
-	۲	۸۷۱	۴۵۰	۱۱۸	۳	۱۰۵۳	خدمات (سرویسها)
-	-	-	۳۱۲	-	-	۳۱۲	خدمات دولتی
-	-	۱۱	۵۵	۱۷	-	۸۸	خدمات اجتماعی خدمات تجاری و صنعتی و ساختمانی
-	۱	۱	-	۶	-	۸	خدمات تفریحی
-	۲	۸۶۲	۲	۱۵	۳	۹۶۴	خدمات شخصی
۳۰	-	۷۵	۱	-	-	۱۰۶	فعالیتهایکه پاندازه کافی توضیح نشده
							<u>زین</u>
۱۵	۴۵	۴۴۱	۲۰	۱۶۵	۲	۶۱۱	جمع ازده ساله به بالا
-	۴۳	۲۲	-	۱۲۷	۲	۲۱۵	کشاورزی - جنگلبانی - شکار - ماهیگیری
-	۴۳	۲۲	-	۱۲۷	۲	۲۱۵	محصولات کشاورزی و دامی
-	۲	۸۸	-	۲۲	-	۱۱۲	تولیدات صنعتی و نوسازی
-	-	۴	-	-	-	۴	صنعت مواد غذایی (غیر از آشامیدنیها)

شماره ۱۰۴ - طبقات فعالیت صنعتی بر حسب وضع اشغال و جنس در جمعیت شاغل بکار از ده ساله به بالای حوزه سرشماری شاه آباد غرب: آبانماه ۱۳۳۰ (نوامبر ۱۹۵۱)

طبقات فعالیت صنعتی و جنس کل حوزه سرشماری شاه آباد غرب	جمع شاغلین	کارفرما	کارکنانیکه برای خود کار میکنند	مستخدم دولت	مزد بگیر	کارکنان خانوادگی بدون مزد	وضعیت اعطای راننده
پایه زن							
سازی وسایر پوششها و اشیاء ساخته شده از -	۱۱	-	۱۱	-	۸۱	۱	-
ز - آب و سرسپهای بهداشتی	۲	-	۱	-	۱	-	-
های بهداشتی	۲	-	-	-	۲	-	-
جزئی	۲	-	۲	-	-	-	-
(سرها)	۲۹۵	-	۲	۲۰	۲۱۲	-	-
های خدمات تجاری و صنعتی و ساختمان	۲۲	-	۲	۱۸	۲	-	-
س	۲۱۲	-	۱	۱	۲۲۰	-	-
باتیکه باندازه کافی توضیح نداده	۱۷	-	-	-	۲	-	۱۵
شهر شاه آباد غرب							
مرد زن							
ده ساله به بالا	۱۳۳۵	۱	۲۸۸	۳۵۹	۶۶۹	۵	۱۷
جنگجویان - شکار - ماهیگیری	۱۴۴	-	۷۹	۲	۵۹	۴	-
تأویز و دام	۱۴۴	-	۷۹	۲	۵۹	۴	-
صنعتی و ترمازی	۲۷۸	-	۶۰	۱۱۶	۱۰۱	۱	-
غذایی (غیر از آناج و حبوبات)	۱۷۶	-	۷	۱۰۸	۲۰	۱	-
جی	۸	-	۷	۱	-	-	-
سازی وسایر پوششها و اشیاء ساخته شده از -	۳۸	-	۲۷	-	۱۱	-	-
ت	۱۰	-	۴	-	۶	-	-
ب و حبوبات پنبه (غیر از صنعت بزل)	۲	-	۲	-	-	-	-
شیمیائی و محصولات شیمیائی	۷	-	-	۷	-	-	-
ولات نفت و ذغال سنگ	۲	-	-	-	-	-	-
ولات معدنی غیر فلزی (غیر از محصولات نفت و	۲	-	-	-	-	-	-
نک)	۳۲	-	۱۰	-	۲۲	-	-
ولات فلزی (غیر از ماشین آلات و لوازم حمل و نقل)	۲	-	۲	-	-	-	-
و وسایل نقلیه	۱	-	۱	-	-	-	-
ن	۳۰۷	-	-	۲	۳۰۵	-	-
از - آب و سرسپهای بهداشتی	۲	-	-	۳	۴	-	-
خار	۳	-	-	۳	-	-	-
های بهداشتی	۴	-	-	-	۴	-	-
	۱۱۰	-	۱۰۰	۴	۶	-	-
	۱۰۷	-	۱۰۰	۱	۶	-	-
	۲	-	-	۲	-	-	-

کمیسیون آماری
تهران
موسسات ملی
آمار

بقیه جدول شماره ۱۴ - طبقات فعالیت صنعتی بر حسب وضع اشتغال و جنس در جمعیت شاغل بکارزده ساله بیلای حوزه سرشماری شاه آباد غرب: آبانماه ۱۳۳۰ (توامبر)

وضع اطرف	کارکنان خانوادگی بدون مزد	مزد بگیر	مستخدم دولت	کارکنانیکه برای خود کار میکنند	کارفرما	جمع شاغلین	طبقات فعالیت صنعتی و جنس
							<u>شهر شاه آباد غرب</u>
							<u>بقیه مرد وزن</u>
-	-	۳۱	۷	۷	-	۴۵	حمل و نقل انبارداری و ارتباطات
-	-	۳۱	۱	۷	-	۳۹	حمل و نقل
-	-	-	۶	-	-	۶	ارتباطات
-	-	۱۵۶	۲۲۵	۲۸	۱	۴۲۰	خدمات (سروسها)
-	-	-	۱۸۶	-	-	۱۸۶	خدمات دولتی
-	-	-	۲۳	۵	-	۴۲	خدمات اجتماعی خدمات تجاری و صنعتی و ساختمانی
-	-	-	-	۱	-	۱	خدمات تفریحی
-	-	۱۵۱	۳	۲۲	۱	۱۸۷	خدمات شخصی
۱۷	-	۷	-	-	-	۲۴	فعالیتها بیکه باندازه کافی توضیح نشده
							<u>مرد</u>
۱۷	۵	۶۳۰	۳۴۵	۲۸۰	۱	۱۲۷۸	جمع ازده ساله به بالا
-	۴	۵۶	۲	۷۶	-	۱۴۴	کشاورزی - جنگلیاتی - شکار - ماهیگیری
-	۴	۵۶	۲	۷۶	-	۱۴۴	محصولات کشاورزی و دامی
-	۱	۱۰۰	۱۱۶	۵۷	-	۲۷۴	تولیدات صنعتی و نساجی
-	۱	۵۶	۱۰۸	۷	-	۱۷۵	صنعت مواد غذایی (غیر از آشامیدنیها)
-	-	-	۱	۷	-	۸	صنعت نساجی
-	-	-	-	۲۴	-	۲۵	صنعت کفش سازی وسایر پوششها و اشیاء ساخته شده از - منسوجات
-	-	۱۱	-	۴	-	۱۰	صنعت چوب و چوب پنبه (بغیر از صنعت میل)
-	-	۶	-	۲	-	۲	صنعت مواد شیمیائی و محصولات شیمیائی
-	-	-	۷	-	-	۷	صنایع محصولات نفت و ذغال سنگ
-	-	-	-	-	-	۲	صنایع محصولات معدنی غیر فلزی (بغیر از محصولات نفت و ذغال سنگ)
-	-	۲	-	-	-	۳۲	صنایع محصولات فلزی (بغیر از ماشین آلات و لوازم حمل و نقل)
-	-	۲۲	-	۱۰	-	۲	صنعت لوازم و وسایل نقلیه
-	-	-	-	۱	-	۱	صنایع متفرقه
-	-	۳۰۴	۲	-	-	۳۰۶	ساختمان
-	-	۴	۳	-	-	۷	برق - گاز - آب و سروسهای بهداشتی
-	-	-	۳	-	-	۳	برق - گاز و بخار
-	-	۴	-	-	-	۴	آب و سروسهای بهداشتی
-	-	۶	۴	۶۶	-	۱۰۹	تجارت
-	-	۶	۱	۶۶	-	۱۰۶	تجارت کلی و جزئی
-	-	-	۲	-	-	۲	بانکها و سایر موسسات مالی
-	-	۳۱	۷	۷	-	۴۵	حمل و نقل انبارداری و ارتباطات
-	-	۳۱	۱	۷	-	۳۹	حمل و نقل
-	-	-	۶	-	-	۶	ارتباطات
-	-	۱۱۹	۲۱۱	۲۸	۱	۳۶۹	خدمات (سروسها)
-	-	-	۱۸۸	-	-	۱۸۸	خدمات دولتی

بقیه جدول شماره ۱۴ - طبقات فعالیت صنعتی برحسب وضع اشتغال و جنس در جمعیت شاغل بکارزده ساله بهالای حوزه سرشماری شاه آباد غرب - آبانماه ۱۳۳۵ (نوامبر ۱۹۵۶)

وضعیت اظهارنشده	کارکنان خانوادگی بدون مزد	مزد بگیر	مستخدم دولت	کارکنانیکه برای خود کار میکنند	کارنوما	جمع شاغلین	طبقات فعالیت صنعتی و جنس
							شهر شاه آباد غرب
							بقیه مرد
-	-	۵	۲۱	۵	-	۳۱	دعوات اجتماعی خدمات تجاری و صنعتی و ساختمانی -
-	-	-	-	۱	-	۱	دعوات تجاری
-	-	۱۱۴	۲	۲۶	۱	۱۴۳	دعوات شخصی
۱۷	-	۷	-	-	-	۲۴	فعالیتهایکه باندازه کافی توضیح نشده
							زن
-	-	۳۹	۱۴	۴	-	۵۷	جمع ازده ساله بهالای
-	-	۱	-	۲	-	۳	توليدات صنعتی و توماری
-	-	۱	-	-	-	۱	بعت موادغذائی (غیراز آنامیدنیها)
-	-	-	-	۲	-	۲	بعت کفش سازی وسایر پوششها و اشیا ساخته شده از - ضرمات
-	-	۱	-	-	-	۱	ساختمان
-	-	-	-	۱	-	۱	تجارت
-	-	-	-	۱	-	۱	بارت کل و جزئی
-	-	۳۷	۱۴	-	-	۵۱	خدمات (سروسها)
-	-	-	۱	-	-	۱	دعوات دولتی
-	-	-	۱۲	-	-	۱۲	دعوات اجتماعی خدمات تجاری و صنعتی و ساختمانی -
-	-	۳۷	۱	-	-	۳۸	دعوات شخصی

جدول شماره ۱۵- تعداد نفرات خانوار بر حسب تعداد افراد با سواد هر خانوار در حوزه سرشماری شاه آباد قریب - آبان ماه ۱۳۳۵ (تیرماه ۱۳۳۶)

		تعداد خانوار بر حسب تعداد افراد با سواد				کلیه خانوارها		نفرات خانوار	
		انفر یا بیشتر		جمع					
ردیف	نفر	۱ نفر	چند درصد	جمع	چند درصد	تعداد	چند درصد		
کل حوزه سرشماری شاه آباد قریب									
۱	۱۱۱	۱۷۶۰	۱۰۰/۰	۲۸۰۲	۱۰۰/۰	۲۳۴۵۶	۱۰۰/۰	۶۶۲۵۸	مجموع خانوارها
-	-	۶۹	۲/۵	۶۹	۲/۰	۴۷۳	۲/۱	۵۴۲	خانوار ۱ نفری
-	۴۱	۱۲۰	۱/۰	۱۶۹	۱/۵	۲۲۱۸	۹/۱	۲۳۸۷	خانوار ۲ نفری
۶	۳۱	۱۸۶	۱/۱	۲۱۸	۱۵/۷	۳۲۱۳	۱۵/۱	۳۶۶۱	خانوار ۳ نفری
۶	۶۱	۲۵۶	۱۳/۳	۳۷۳	۱۹/۱	۴۵۹۴	۱۸/۱	۴۹۶۷	خانوار ۴ نفری
۴	۶۱	۲۱۷	۱۳/۱	۳۸۲	۱۶/۲	۴۵۰۹	۱۸/۱	۴۸۶۱	خانوار ۵ نفری
۱	۸۲	۲۷۲	۱۵/۸	۴۴۳	۱۵/۰	۳۵۲۷	۱۵/۱	۳۶۷۰	خانوار ۶ نفری
۱	۷۱	۲۲۷	۱۴/۲	۳۶۱	۱/۳	۲۱۷۳	۹/۸	۲۵۷۲	خانوار ۷ نفری
۲	۵۵	۱۵۴	۱/۸	۲۷۵	۵/۰	۱۱۷۶	۵/۵	۱۴۵۱	خانوار ۸ نفری
۸	۴۲	۸۷	۲/۰	۱۶۷	۲/۵	۵۸۰	۲/۸	۷۴۷	خانوار ۹ نفری
۱	۵۴	۱۲۲	۱/۲	۱۵۷	۲/۲	۵۱۳	۲/۱	۷۷۰	خانوار ۱۰ نفری یا بیشتر
۷	۶/۱	۵/۴	-	۵/۸	-	۴/۷	-	۴/۸	میانہ نفرات خانوار
شهر شاه آباد قریب									
۴	۱۳۳	۱۱۸	۱۰۰/۰	۴۶۵	۱۰۰/۰	۴۳۴	۱۰۰/۰	۸۹۹	مجموع خانوارها
-	-	۱۶	۳/۴	۱۶	۱/۰	۲۶	۴/۷	۴۲	خانوار ۱ نفری
-	۶۴	۲۴	۸/۲	۳۸	۱۸/۴	۸۰	۱۳/۱	۱۱۸	خانوار ۲ نفری
۴	۱۶	۲۶	۱۰/۵	۴۹	۱۸/۴	۸۰	۱۴/۳	۱۲۹	خانوار ۳ نفری
۱	۳۱	۴۳	۱۷/۸	۸۳	۱۸/۷	۸۱	۱۸/۲	۱۶۴	خانوار ۴ نفری
۳	۱۸	۲۵	۱۲/۰	۵۶	۱۶/۱	۷۰	۱۴/۰	۱۲۶	خانوار ۵ نفری
۲	۱۶	۲۷	۱۶/۱	۷۵	۱۰/۱	۴۶	۱۳/۵	۱۲۱	خانوار ۶ نفری
۱۴	۱۶	۱۵	۱۲/۵	۵۸	۵/۸	۲۵	۱/۲	۸۳	خانوار ۷ نفری
۱۰	۷	۱۱	۸/۲	۳۸	۳/۰	۱۳	۵/۷	۵۱	خانوار ۸ نفری
۱۹	۷	۷	۷/۱	۳۳	۱/۸	۸	۴/۱	۴۱	خانوار ۹ نفری
۱۳	۲	۴	۴/۱	۱۹	۱/۲	۵	۲/۷	۲۴	خانوار ۱۰ نفری یا بیشتر
۱	۴/۷	۴/۳	-	۵/۳	-	۳/۱	-	۴/۵	میانہ نفرات خانوار
بقیه نقاط حوزه سرشماری شاه آباد قریب									
۱۷	۳۷۸	۱۵۶۲	۱۰۰/۰	۲۳۳۷	۱۰۰/۰	۲۳۰۲۲	۱۰۰/۰	۲۵۳۵۱	مجموع خانوارها
-	-	۵۳	۲/۳	۵۳	۱/۱	۴۴۷	۲/۰	۵۰۰	خانوار ۱ نفری
-	۳۵	۹۶	۵/۱	۱۳۱	۱/۳	۲۱۳۸	۸/۱	۲۲۶۱	خانوار ۲ نفری
۴۲	۱۷	۱۶۰	۱/۴	۲۱۹	۱۵/۷	۳۶۱۳	۱۵/۱	۳۸۳۲	خانوار ۳ نفری
۴۷	۳۰	۲۴۳	۱۲/۴	۲۱۰	۱۹/۱	۴۵۱۳	۱۸/۱	۴۸۰۳	خانوار ۴ نفری
۴۱	۴۳	۲۴۲	۱۳/۱	۳۲۶	۱۹/۳	۴۴۳۹	۱۸/۸	۴۷۶۵	خانوار ۵ نفری
۵۷	۶۱	۲۴۵	۱۵/۷	۳۶۸	۱۵/۱	۳۴۸۱	۱۵/۳	۳۸۴۹	خانوار ۶ نفری
۷۷	۵۲	۲۱۲	۱۴/۱	۳۴۱	۱/۳	۲۱۴۸	۱/۸	۲۴۸۹	خانوار ۷ نفری
۴۶	۴۸	۱۴۳	۱۰/۱	۲۳۷	۵/۱	۱۱۶۳	۵/۵	۲۴۰۰	خانوار ۸ نفری
۱۹	۳۵	۸۴	۵/۷	۱۳۴	۲/۵	۵۷۲	۲/۸	۷۰۶	خانوار ۹ نفری
۶۸	۵۲	۱۱۸	۱۰/۲	۲۳۸	۲/۲	۵۰۸	۲/۱	۷۴۶	خانوار ۱۰ نفری یا بیشتر
۷	۶/۵	۵/۱	-	۵/۱	-	۴/۷	-	۴/۸	میانہ نفرات خانوار

۱۰۱ - ۳۵ - ۴۴ - ۴۵ - ۳۸

جدول شماره ۱۶ - تعداد نفقات خانوار بر حسب تعداد افراد شاغل بکار

تعداد خانوار بر حسب تعداد افراد شاغل بکار					مجموع		کلیه خانوارها		نفقات خانوار
تعداد نفقات بیشتر	۲ نفر	۱ نفر	چند درصد	جمع	چند درصد	تعداد	چند درصد	تعداد	
۱۳۶۵	۴۱۱۷	۱۹۶۸۶	۱۰۰/۰	۲۵۱۶۸	۱۰۰/۰	۱۰۰	۱۰۰/۰	۲۱۲۵۸	کل حوزه سرشماری شاه آباد غرب
-	-	۳۶۱	۱/۴	۳۶۱	۱۶/۶	۱۸۱	۲/۱	۵۴۲	مجموع خانوارها
-	۹۱	۲۰۱۸	۸/۴	۲۱۰۹	۲۵/۵	۲۷۸	۱/۱	۲۳۸۷	خانوار ۱ نفری
۲۱	۴۰۳	۳۳۱۷	۱۴/۹	۳۷۴۱	۲۰/۲	۲۲۰	۱۵/۱	۳۱۶۱	خانوار ۲ نفری
۷۵	۱۴۳	۴۰۳۳	۱۶/۰	۴۷۸۳	۱۷/۱	۱۸۶	۱۸/۱	۴۹۱۷	خانوار ۳ نفری
۱۵۰	۷۸۳	۳۸۲۳	۱۸/۹	۴۷۶۱	۱۱/۶	۱۳۰	۱۸/۶	۴۸۱۱	خانوار ۴ نفری
۲۱۰	۷۵۶	۲۱۴۴	۱۵/۵	۳۶۱۰	۵/۵	۰	۱۵/۱	۳۹۷۰	خانوار ۵ نفری
۲۴۶	۶۱۱	۱۷۱۳	۱۰/۱	۲۵۵۰	۲/۰	۲۲	۱/۸	۲۵۷۲	خانوار ۶ نفری
۳۱۲	۴۰۲	۸۲۷	۵/۷	۱۴۴۱	۰/۶	۱۰	۵/۵	۱۴۵۱	خانوار ۷ نفری
۱۶۴	۲۱۶	۳۶۱	۳/۰	۷۴۴	۰/۲	۲	۲/۸	۷۴۷	خانوار ۸ نفری
۳۰۲	۲۱۲	۱۵۶	۳/۱	۷۷۰	-	-	۲/۹	۷۷۰	خانوار ۹ نفری
۷/۵	۵/۷	۴/۵	-	۴/۸	-	۲/۹	-	۴/۸	خانوار ۱۰ نفری یا بیشتر
۲۳	۱۶۷	۶۳۱	۱۰۰/۰	۸۲۲	-	۳۷	۱۰۰/۰	۸۶۹	میان نفقات خانوار
-	-	۳۱	۳/۶	۳۱	*	۱۱	۴/۷	۴۲	مجموع خانوارها
۱	۲۱	۹۰	۱۲/۱	۱۱۱	*	۷	۱۳/۱	۱۱۸	خانوار ۱ نفری
۸	۱۸	۹۳	۱۳/۹	۱۲۰	*	۹	۱۴/۳	۱۲۹	خانوار ۲ نفری
۵	۲۰	۱۲۲	۱۸/۶	۱۴۰	*	۴	۱۸/۱	۱۶۴	خانوار ۳ نفری
۸	۱۷	۱۱	۱۴/۳	۱۲۳	*	۳	۱۴/۰	۱۲۶	خانوار ۴ نفری
۹	۲۲	۱۰	۱۳/۹	۱۲۰	*	۱	۱۳/۵	۱۲۱	خانوار ۵ نفری
۷	۱۶	۵۶	۹/۴	۸۱	*	۲	۹/۲	۸۳	خانوار ۶ نفری
۸	۱۴	۳۰	۵/۹	۵۱	-	-	۵/۷	۵۱	خانوار ۷ نفری
۹	۱۰	۲۳	۴/۸	۴۱	-	-	۴/۶	۴۱	خانوار ۸ نفری
۱۰	۹	۶	۲/۸	۲۴	-	-	۲/۷	۲۴	خانوار ۹ نفری
۱۰/۵	۵/۱	۴/۳	-	۴/۶	-	*	-	۴/۵	خانوار ۱۰ نفری یا بیشتر
۳۰۲	۳۶۵۰	۱۹۰۵۴	۱۰۰/۰	۲۴۳۰۶	۱۰۰/۰	۱۰۵۳	۱۰۰/۰	۲۵۳۵۹	بقیه نقاط حوزه سرشماری شاه آباد غرب
-	-	۳۳۰	۱/۴	۳۳۰	۱۶/۱	۱۷۰	۲/۰	۵۰۰	مجموع خانوارها
۱۲	۷۰	۱۹۲۸	۸/۲	۱۹۹۸	۲۵/۷	۲۷۱	۸/۹	۲۲۶۹	خانوار ۱ نفری
۶۷	۶۱۳	۳۳۴۱	۱۴/۹	۳۶۵۱	۲۰/۰	۲۱۱	۱۵/۱	۳۸۳۲	خانوار ۲ نفری
۱۵۰	۷۵۶	۳۷۴۱	۱۶/۰	۴۶۳۸	۱۷/۳	۱۸۲	۱۸/۹	۴۸۰۳	خانوار ۳ نفری
۲۰۲	۷۳۴	۲۸۵۱	۱۵/۶	۳۷۱۰	۵/۶	۵۹	۱۸/۸	۴۷۶۵	خانوار ۴ نفری
۲۱۷	۵۵۵	۱۶۵۷	۱۰/۲	۲۴۱۹	۱/۹	۲۰	۱۵/۲	۳۸۴۹	خانوار ۵ نفری
۲۰۵	۳۸۸	۷۱۷	۵/۷	۱۳۱۰	۰/۸	۱۰	۹/۸	۲۴۸۱	خانوار ۶ نفری
۵۶	۲۰۶	۳۴۱	۲/۱	۷۰۳	۰/۳	۳	۵/۵	۱۴۰۰	خانوار ۷ نفری
۱۳	۲۰۳	۲۵۰	۳/۱	۷۴۶	-	-	۲/۸	۷۰۶	خانوار ۸ نفری
۱/۵	۵/۷	۴/۵	-	۴/۸	-	۲/۹	۲/۱	۷۴۶	خانوار ۹ نفری
-	-	-	-	-	-	-	-	۴/۸	میان نفقات خانوار

* در مواردی که جمع کمتر از ۱۰۰ باشد چند درصد نشان داده نمیشود

۴۸ - ۴۶ - ۴۰ - ۱ - ۱

جدول شماره ۱۷ - صنایع خانگی در حوزه سرشماری شاه آباد غرب : آبانماه ۱۳۳۵ (نوامبر ۱۹۵۶)

چند دره	تعداد	صنایع خانگی	چند درصد	تعداد	صنایع خانگی
					<u>کل حوزه سرشماری شاه آباد غرب</u>
-	-	تهیه و تولید مواد غذایی			جمع صنایع خانگی
-	-	روغن کنس نیاتی (غیر خوراکی)	۱۰۰ / ۰	۱۷۰	
-	-	تهیه و تولید صابون و شمع			
-	-	سایر صنایع خانگی	۱۷ / ۶	۳۰	تهیه و تولید قالی و گلیم و زلیلو و غیره
		میانگین تعداد صنایع خانوار در خانوارهای یکمه	۸ / ۸	۱۵	پارچه بافی و ریسیدن و عمل آوردن نخ
-	۱ / ۰	دارای يك صنعت یا بیشتر هستند	۱ / ۲	۲	پنبه و برنج پاک کنی و آسیا کردن غلات
		بقیه نقاط حوزه سرشماری شاه آباد غرب	۸ / ۸	۱۵	تهیه و تولید منسوجات و کفش
			۴ / ۱	۷	تهیه و تولید مواد غذایی
			۱ / ۲	۲	روغن کنس نیاتی (غیر خوراکی)
۱۰۰ / ۰	۱۱۷	جمع صنایع خانگی	۱۰۰ / ۰	۱۷۰	تهیه و تولید صابون و شمع
			۴۸ / ۲	۸۲	سایر صنایع خانگی
۱۶ / ۸	۲۸	تهیه و تولید قالی و گلیم و زلیلو و غیره			میانگین تعداد صنایع خانوار در خانوارهای یکمه
۹ / ۰	۱۵	پارچه بافی و ریسیدن و عمل آوردن نخ		۱ / ۱	دارای يك صنعت یا بیشتر هستند
۱ / ۲	۲	پنبه و برنج پاک کنی و آسیا کردن غلات			
۸ / ۴	۱۴	تهیه و تولید منسوجات و کفش			<u>شهر شاه آباد غرب</u>
۴ / ۲	۷	تهیه و تولید مواد غذایی			جمع صنایع خانگی
۱ / ۲	۲	روغن کنس نیاتی (غیر خوراکی)		۳	
۱۰ / ۲	۱۷	تهیه و تولید صابون و شمع			
۴۹ / ۱	۸۲	سایر صنایع خانگی		۲	تهیه و تولید قالی و گلیم و زلیلو و غیره
		میانگین تعداد صنایع خانوار در خانوارهای یکمه			پارچه بافی و ریسیدن و عمل آوردن نخ
-	۱ / ۱	دارای يك صنعت یا بیشتر هستند			پنبه و برنج پاک کنی و آسیا کردن غلات
				۱	تهیه و تولید منسوجات و کفش

* در مواردیکه جمع کمتر از ۱۰۰ باشد چند درصد نشان داده نمیشود.

۵۶ - ۲۵ - ۴۴ - ۵۹ - ۹ - ۹

جدول شماره ۱۸ - نوع ساختمان برحسب نوع تصرف در واحد های مسکونی حوزه سرشماری شاه آباد غرب آباد ۱۳۳۵ (توابع ۱۱۹۵۶)

وضع تصرف اظهاری نشده	خانه غیرملکی مجانی	خانه اجارهای	خانه ملکی		جمع	نوع ساختمان
			چند درسد	تعداد		
۲۴۴	۴۵۵۲	۱۱۱۰	۷۷/۳	۲۰۲۹۲	۲۶۲۵۸	کل حوزه سرشماری شاه آباد غرب مجموع واحدهای مسکونی
-	-	-	-	-	-	آجری
۱	۴۲	۶۶	۴۴/۴	۸۷	۱۹۹	آجری و خشتی
۱	۵۸	۱۴۵	۶۱/۰	۳۱۹	۵۲۳	چادری
۸۰	۹۷	۲۰۳	۱۵/۶	۸۲۹۹	۸۶۷۴	چوبی
-	۲	۲	*	۱۲	۲۱	حصیری
۲	۳	۵	۱۷/۵	۳۹۲	۴۰۲	خشتی
-	۲۰۸	۲۵۸	۷۴/۶	۱۳۹۴	۱۸۶۰	سنگی
۱	۸۴	۵۱	۷۲/۶	۳۶۱	۴۹۷	گلی
۴۴	۳۱۳۳	۳۷۸	۶۸/۱	۱۲۰۰۹	۱۳۶۵۷	انواع دیگر
-	-	-	-	-	-	اظهاری نشده
۱۷	۱۲۵	۸۲	۲۹/۰	۱۲۴	۱۴۸	شهر شاه آباد غرب مجموع واحدهای مسکونی
۱	۱۲۱	۳۴۷	۴۷/۸	۴۳۰	۸۹۹	آجری
-	۲۸	۳۹	*	۲۷	۹۴	آجری و خشتی
-	۲۳	۱۰۲	۳۶/۱	۷۳	۱۹۸	چادری
-	-	۱	*	۳	۴	چوبی
-	-	۱	-	-	۱	حصیری
-	-	-	-	-	-	خشتی
-	۴	۹۸	۳۹/۶	۶۷	۱۶۹	سنگی
-	۵۲	۲۲	*	۱۸	۹۷	گلی
-	۱۳	۷۶	۷۶/۱	۲۴۰	۳۲۹	انواع دیگر
-	-	-	-	-	-	اظهاری نشده
۱	۱	۸	*	۲	۱۲	بقیه نقاط حوزه سرشماری شاه آباد غرب مجموع واحدهای مسکونی
۲۴۳	۴۴۴۱	۸۴۲	۷۸/۳	۱۱۸۶۲	۲۵۳۵۶	آجری
۱	۱۴	۲۷	۵۸/۸	۶۰	۱۰۲	آجری و خشتی
۱	۲۵	۴۳	۲۵/۷	۲۴۶	۳۲۵	چادری
۸۰	۹۷	۲۰۲	۱۵/۶	۸۲۹۹	۸۶۷۴	چوبی
-	۲	۱	*	۱۷	۲۰	حصیری
۲	۳	*	۱۷/۵	۳۹۲	۴۰۲	خشتی
-	۲۰۴	۱۶۰	۷۸/۵	۱۳۲۷	۱۶۹۱	سنگی
۱	۲۲	۲۱	۸۴/۷	۳۴۳	۴۰۵	گلی
۴۴	۳۱۳۰	۳۰۲	۶۸/۰	۱۰۶۴	۱۳۲۴۸	انواع دیگر
-	-	-	-	-	-	اظهاری نشده
۹۶	۱۲۴	۷۴	۲۹/۳	۱۲۲	۴۱۶	

* در مواردیکه جمع کتر از ۱۰۰ باشد چند درسدشان داده نمیشود.

مرکز آمار استان
آرشیو اطلاعات آماری