

وزارت کشور



آمار عمومی

۵۲۱۶

# گزارش مشروح حوزه سرشماری

## کرمانشاه

شماره ۷۴



اسفند بیست و هشت ماه ۱۳۳۸



HA  
457.12  
الف 124  
1228  
N. 2

# وزارت کشور

## آمار عمومی

سرشماری عمومی ایران  
گزارش حوزه سرشماری کرمانشاه  
مقدمه

در آبانماه سال ۱۳۳۰ (نوامبر ۱۹۵۱) دولت شاهنشاهی ایران اولین سرشماری عمومی خود را انجام داد. سرشماری در ریز دهم آبان (اول نوامبر) شروع و تا ریز ۱۰ آبان (۱۰ نوامبر) در کلیه نقاط کشور با تمام رسید. جمعا ۲۶۸۳۶۱ مأمور سرشمار و سرپرست در سرشماری شرکت کرده و مأموریت داشتند که بشام خانوارهای کشور مراجعه و اطلاعات مورد لزوم را درباره هر فرد خانوار کسب نمایند. اغلب مأمورین سرشمار و سرپرستهای آنان از معلمین مدارس و یا شاگردان کلاسهای متوسطه (کلاسهای یازده و دوازده) بودند. رؤسای ست احزاب هر حوزه سرشماری که قبلا خود در تهرمان تعلیمات کافی دیده بودند کلاسهای جهت تعلیم مأمورین سرشماری در محل تشکیل دادند و همکاری مردم تبلیغات محلی بعمل آوردند و نیز در جمع آوری اطلاعات حوزه تصدی خود نظارت داشتند. اجرای سرشماری عمومی کشور بعهده قسمت سرشمار آمار عمومی که خود تهیه کننده برنامه سرشماری بود واگذار شد. نتایج کامل سرشماری طی يك رشته نشریات آماری برای هر حوزه منتشر خواهد شد و نیز يك خلاصه سرشماری عمومی منتشر خواهد گردید. این گزارش که راجع به حوزه سرشماری کرمانشاه میباشد هشتمین گزارش از يك سری گزارشهای مشابهی است که برای تمام حوزه های سرشماری بلا فاصله پس از اطلاعات منتشر خواهد شد.

توضیحات :

### کل جمعیت

کل جمعیت سرشماری شده حوزه سرشماری (\*\*) کرمانشاه ۲۹۸۱۲۶ نفر و جمعیت نسبی در هر کیلومتر مربع ۲۴ نفر بود. در شهر کرمانشاه جمعا ۱۴۲۹ نفر و در نقاط دیگر که دارای ۵۰۰۰ نفر یا بیشتر جمعیت کرمانشاه بودند ۱۱۱۲۶ نفر و بقیه یا ۱۶۰۶۱۱ نفر در سایر نقاط واقع در حوزه سرشماری کرمانشاه که که پنجاهزار نفر جمعیت داشتند سرشماری شدند.

جدول شماره ۱ کل جمعیت را بتفکیک تعداد مردان و زنان مقیم شهر کرمانشاه و نقاط دیگر که دارای ۵۰۰۰ نفر یا بیشتر جمعیت بودند و نقاط کمتر از این حوزه سرشماری را نشان میدهد. بعضی از مشخصات برجسته دهات

حوزه سرشماری کرمانشاه دارای ۹۳۹ دهه کمتر از پنجاه هزار نفر بود که از آن ۲۹۴ دهه دارای شورای دهه و ۶۲ دهه دارای مدرسه دولتی یا ملی و فقط ۲ دهه ۰/۲ درصد از مجموع دهات دارای درمانگاه یا موسسات بهداشتی دیگر بودند. ۶۴۰ دهه مسجد داشتند و ۶۸ دهه دارای گریه به عمومی بودند در ۱۲۸ دهه یا رادیو وجود داشت در ۸۸ درصد از دهات قسمتی یا همه زمینها آبیاری یعنی متعلق بملکین غیر کشاورز تنها در ۲۰ درصد دهات قسمتی یا همه از زمینها بملکین کشاورز داشتند. این اطلاعات در جدول شماره ۲ مفصلا نشان داده شده است.

- مناسب آنستکه برای فهم صحیح این توضیحات در صفحات صفحات مربوط بتعارفها که بعد از توضیحات آمده است دقت نمود.
- بمنظور استخراج نتایج سرشماری عمومی تمام کشور به ۱۱۹ منطقه تقسیم شده که حوزه سرشماری کرمانشاه یکی از آنهاست حدود این حوزه سرشماری با شهرستان مهاباد داشته و شامل دهستانهای زیر بوده است: بالا دروند - بیلوار - پایروند - جلالوند - حومه - دورقزمان - زردلان - عثمان - نعله گری - کلیانی - گدوله - ماهیدشت - میان دروند - هرم - هلیان.
- نقاطیکه دارای ۵۰۰۰ نفر جمعیت یا بیشتر است شامل منقر میشود.

۷۹  
۱۳۳۰

نقشه تراکم جمعیت حوزه سرشمارگی کرمانشاه

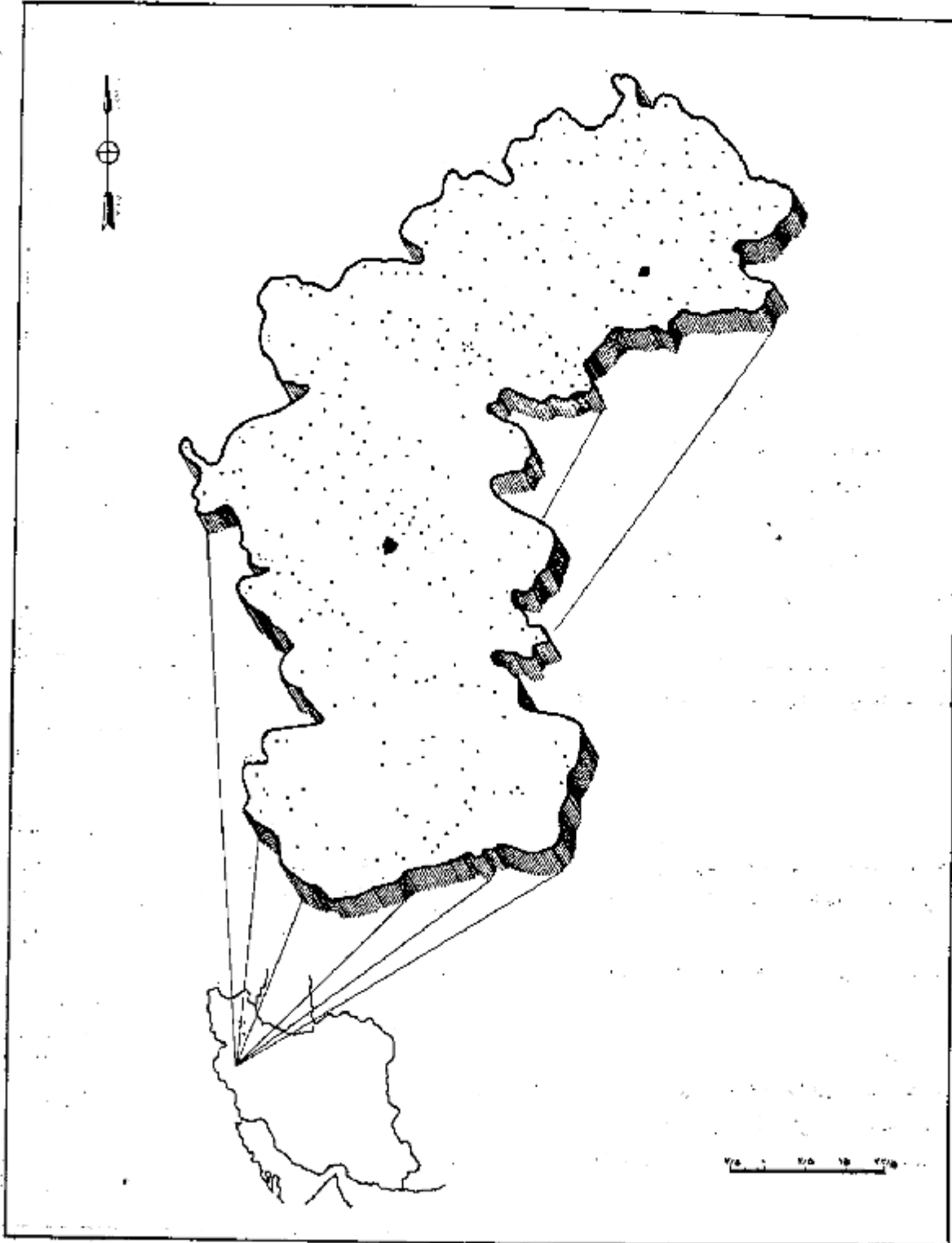

مرکزیت نیابتی: ۵۰۰ نفر است.  
 جمعیت کل حوزه سرشمارگی کرمانشاه - ۱۷۲۷۳۷  
 جمعیت شهر کرمانشاه - ۱۲۵۴۳۹

اگرچه در این حوزه سرشماری تعداد مردان بیشتر از زنان بود ولی اختلافات قابل توجهی در نقاط مختلف این حوزه وجود داشت در ۱۱۶ محل تعداد بیش از تعداد زنان بود فقط در ۲۲۵ محل مردان کمتر از زنان و در ۱۸ نقطه تعداد مرد و زن مساوی بودند. در کل حوزه سرشماری ۱۰۶۲۱۱ نفر مرد و ۱۱۱۸۲۵ نفر زن وجود داشت. این ازدیاد مردان بزبان تقریباً در کلبه سنین دیده میشد.

در اکثر نقاط حوزه سرشماری میان سن مردان بیشتر از میان سن زنان بود. برای مردان و زنان نوایم میان سن در حدود ۲۰ سال برای کل حوزه سرشماری و در حدود ۲۱ سال برای شهر کرمانشاه بود. جدول شماره ۲ جمع کل نفوس حوزه سرشماری کرمانشاه را که برحسب سن و جنس طبقه بندی شده اند نشان میدهد. این جدول حاوی اطلاعات مشابهی، شهر کرمانشاه - سن و بقیه نقاط حوزه سرشماری کرمانشاه است.

نمودار جمعیت برحسب سن و جنس

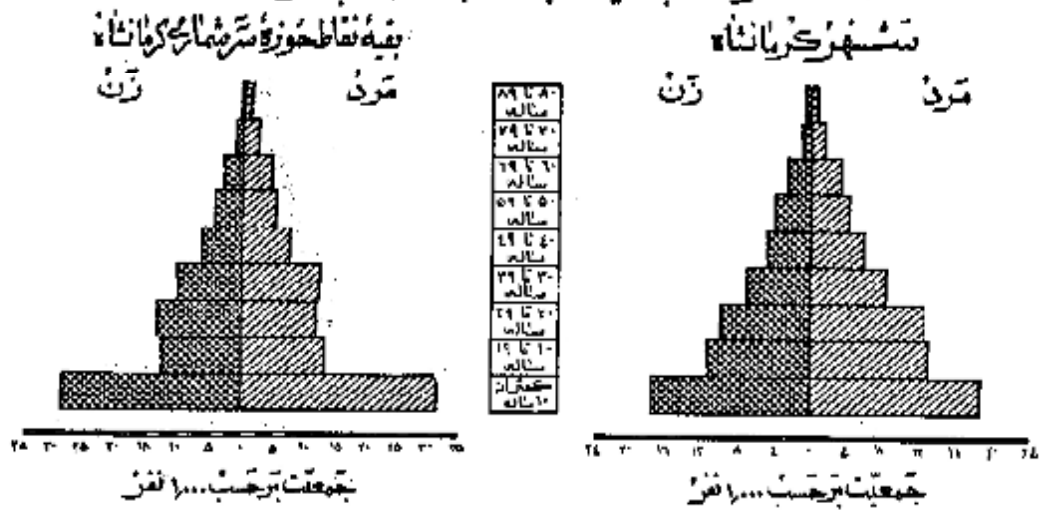

در جمعیت از ۱۵ ساله بیای تا تمام نقاط حوزه سرشماری کرمانشاه نسبت زنان دارای همسریش از مردان دارای همسر بود. در کل حوزه این نسبت برای ۷۲ درصد برای مردان ۶۳ درصد بود سایر نسبتهای وضع زناشویی برای زنان در حوزه سرشماری کرمانشاه تقریباً عبارت بود از زنان بی در اثر طلاق ۲ درصد زنانیکه اصلاً ازدواج نکرده بودند ۵۵ درصد و نیز سایر نسبت های وضع زناشویی برای مردان نشان میدهد که ۳ درصد همسرشان شده و ۱ درصد همسرشان را طلاق گشته و ۳۲ درصد بقیه اصلاً ازدواج نکرده بودند.

بطور کلی حد متوسط سن شوهران بیشتر از حد متوسط سن همسرانشان میباشد زیرا مردان جوان در سنین پایین بکند ختران جوان کمتر از دواج میان امر را همچنین نسبت بین زنان بیوه که برآب بیشتر از مردان زن مرد میباشد تأکید میکند. در گروه سنی ۱۵ تا ۲۴ ساله فقط ۱۱ درصد از مردان همسر دارند در صورتیکه ۶۵ درصد از زنان دارای همسر بودند از طرف دیگر در گروه سنی ۴۵ ساله بیایا فقط ۷ درصد از مردان همسرشان فوت شده بود در حالیکه ۵۰ درصد از زنان بیوه بودند. و این اختلاف این حقیقت را برساند که بطور متوسط سن شوهر زیاد تر از سن همسر او است.

جدول شماره ۳ وضع زناشویی جمعیت ۱۵ ساله بیایا را برحسب سن و جنس در حوزه سرشماری کرمانشاه نشان میدهد و حاوی اطلاعات مشابه برای شهر کرمانشاه و بقیه نقاط حوزه سرشماری میباشد.

نمودار وضع زناشویی برحسب جنس در جمعیت از ۱۵ ساله بیایا

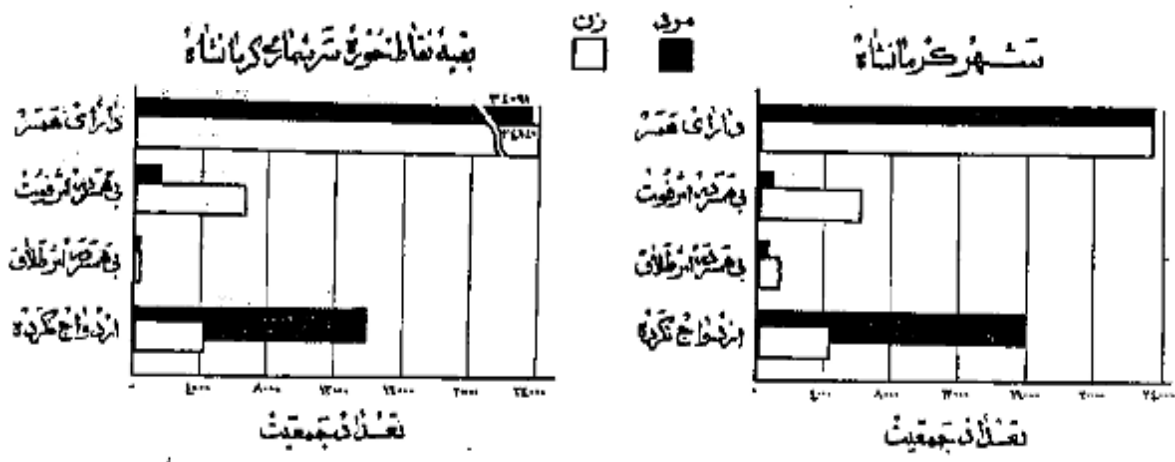

در تمام نقاط حوزه سرشماری کرمانشاه نسبت مردان با سواد بطور قابل ملاحظه ای از زنان با سواد بیشتر بود - ۲۲ درصد از مردان ۹ درصد از زنان - بیلا تا در بخواندن و نوشتن بودند نسبت افراد با سواد در شهر کرمانشاه ۳۲ درصد بود در نقاط دارای بیش از ۵۰۰۰ نفر نسبت اشخاص با سواد ۱۷ درصد و فقط ۳ درصد از مردم نقاط کمتر از ۵۰۰۰ نفر تا در بخواندن و نوشتن بودند -

افزایش امکانات تحصیلی در سالهای اخیر مخصوصا برای بانوان از اینجا معلوم میشود که نسبت افراد با سواد در بین خردسالان بیش از بزرگسالان است - در حوزه سرشماری کرمانشاه بین افراد کمتر از ۲۰ ساله ۲۹ درصد و بین افراد ۲۰ ساله بیلا ۱۲ درصد با سواد بودند - پیشرفت های اخیر در با سواد ک - بانوان در موقع مقایسه نسبت زنان جوان با سواد به زنان مسن با سواد بخوبی مشهود میشود چنانکه ۱۲ درصد از زنان ۱۰-۱۹ ساله و فقط ۱ درصد از زنان ۱۵ ساله بیلا با سواد بودند - در بین مردان ۱۰-۱۹ ساله ۳۵ درصد و در بین مردان ۲۵ ساله بیلا ۱۱ درصد با سواد وجود داشت -

جدول شماره ۵ وضع سواد جمعیت حوزه سرشماری کرمانشاه را که بر حسب سن و جنس طبقه بندی شده است نشان میدهد و حاوی اطلاعات مشابه برای کرمانشاه و سایر رتبه نقاط حوزه سرشماری کرمانشاه میباشد -

### نمودار مربوط به با سواد ها بر حسب سن و جنس در جمعیت آردک ساله بیلا

بقیه نقاط حوزه سرشماری کرمانشاه

شهر کرمانشاه

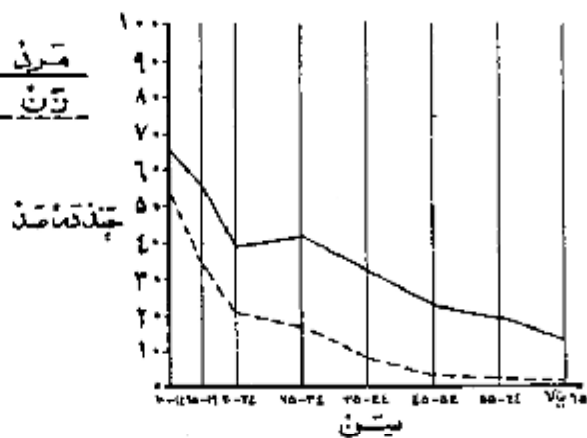
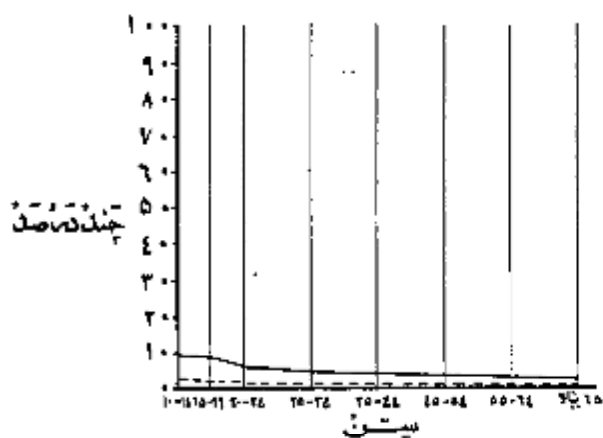

### نمودار وضع آخرین مدرک تحصیلی بر حسب جنس جمعیت آردک ساله

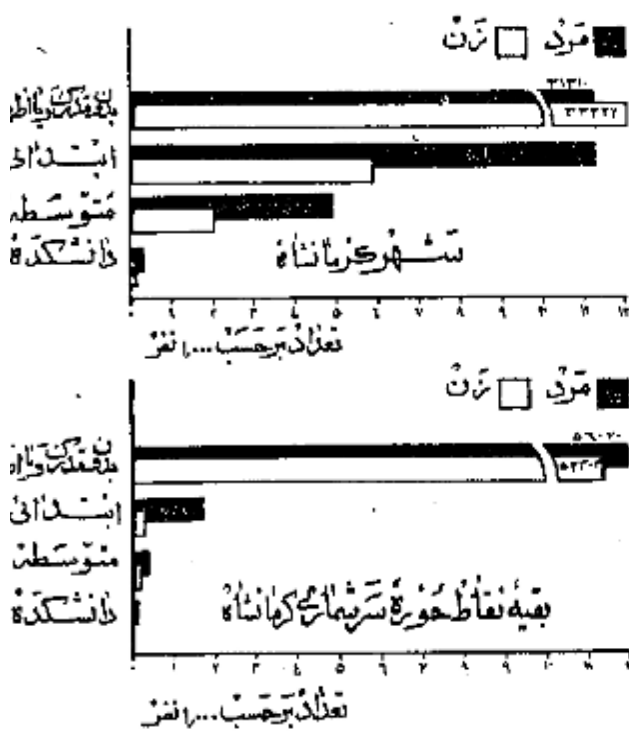

از جمعیت ۱۰ ساله بیلا ۱۳ درصد در کل حسی حوزه سرشماری و ۲۸ درصد در شهر کرمانشاه یک یا چند سال از تحصیلات رسمی را تکمیل نموده بودند - و در حدود ۸ درصد در حوزه سرشماری و ۱۹ درصد در خود شهر تحصیلات ابتدائی (۸) را بی پایان رسانده بودند - نسبت افراد یک - تحصیلات بیشتری داشتند در کل حوزه کرمانشاه چنین بود - ۱ درصد تحصیلات متوسطه را تمام کرده و کمتر از ۲ / ۱ درصد (۲۳۳ نفر) سه سال یا بیشتر در روزانه تکمیل کرده بودند البته این نسبت ها برای شهر کرمانشاه قدری بیشتر بود -

امکانات تحصیلی برای مردان بطور قابل توجهی بیشتر از زنان بوده است و این موضوع از مقایسه نسبت مردان به زنانیکه یک یا چند سال مدرسه دیده اند بخوبی مشهود میشود نسبت کسانی که یک یا چند سال تحصیل رسمی دارند عبارتست از ۱۸ درصد برای مردان و ۹ درصد برای زنان - میان سالهای تحصیلی برای مردان و زنان تقریبا برابر یعنی نزدیک به ۱ / ۲ است بود -

جدول شماره ۶ آخرین مدرک تحصیلی ده ساله بیلا را در کل حوزه شهر و رتبه نقاط حوزه سرشماری کرمانشاه بر حسب سن و جنس نشان میدهد -

\* - کسانی که مدرک یکی از کلاسهای متوسطه یا دانشگاه را داشتند مسلما در روز ابتدائی را با تمام رسانده بودند از اینجا جزو آن عدد از کسانی حساب شده اند که مدرسه ابتدائی را تمام نکرده اند -

نود و نه درصد افراد حوزه سرشماری کرمانشاه مسلمان بودند و در شهر کرمانشاه این نسبت ۹۷ درصد بود و نسبت کم با تعداد شامل مسیحیان - کلیبیان - زرتشتیان و سایر مذاهب می‌باشد . در بین مسلمانان نسبت مرد به زن بیشتر از سایر مذاهب بود .  
جدول شماره ۷ وضع مذهب جمعیت کل حوزه و شهر و بقیه نقاط حوزه سرشماری کرمانشاه که بر حسب جنس طبقه بندی شده نشان می‌دهند .

### نمودار وضع مذهب مختلف در جمعیت حوزه سرشماری کرمانشاه

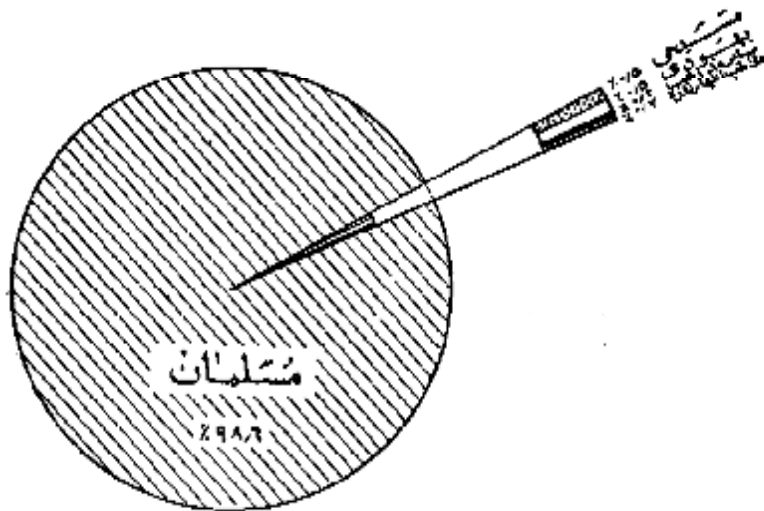

#### محل تولد

نود و چهار درصد از کسانی که در حوزه سرشماری کرمانشاه مقیم بودند در داخل حوزه متولد و ۳ درصد در شهرستانهای چابو و ۳ درصد در قسمتهای دیگر استانها و بسیار قلیلی هم در خارج از ایران دنیا آمده بودند جمعیت تولد در خان از این حوزه - سرشماری ۱۸۴۰۴ نفر بود که از آن عده ۵۰۶۶ نفر و ۲۰۲۶ نفر در تبریز و ۱۸۳۸ نفر در سنندج و ۱۱۴۳ نفر در تهران و ۱۰۰۱ نفر در نهاوند و ۸۶۲ نفر در ملایر و ۶۱۸ نفر در شاه آباد غرب و ۱۷ نفر در تبریز و بقیه متولدین سایر شهرستانها یا کشورهای خارجی بودند . از متولدین در خارج از کشور بیش از همه ۲۲۳ نفر متولدین عراق و ۵۰ نفر متولدین روس و ۱۳ نفر متولدین ترکیه بودند . ۳۱۴ نفر از متولدین در خارج از کشور مقیم شهر کرمانشاه و فقط ۱۲ نفر در بقیه نقاط حوزه سرشماری مقیم بودند .  
نسبت کسانی که هم متولد و هم مقیم حوزه سرشماری کرمانشاه بودند در سنین مختلف تفاوت مختصری داشت به عبارت دیگر ۹۰ درصد از کسانی که سنشان ۵۴ سال بود و ۶۸ درصد آنها نیز که سنشان کمتر از ۵ سال بود متولد و مقیم حوزه سرشماری کرمانشاه بودند .  
جدول شماره ۸ ساکنین حوزه سرشماری کرمانشاه را بر حسب شهرستان و یا کشور محل تولد نشان میدهد .  
جدول شماره ۹ حاکی از اطلاعات متولدین در کل حوزه و شهر و بقیه نقاط حوزه سرشماری کرمانشاه میباشد .

#### شاغلین و بیکاران

هشتاد و یک درصد یا ۸۶ هزار نفر از مردان ده ساله بیالای ساکن حوزه سرشماری کرمانشاه بکار اشتغال داشتند . در شهر کرمانشاه ۲۲ درصد یا ۵ هزار نفر مردان بکار مشغول بودند . از تمام مردان بین ۱۵ تا ۵۴ ساله ۹۶ درصد بکار اشتغال داشتند و این رقم بزرگترین نسبت مردان شاغل بکار در سنین مختلف بود . نسبت مردان در جستجوی کار در تمام حوزه سرشماری ۳ درصد و شهر کرمانشاه ۶ درصد و نسبت مردانی که شاغل بکار نبودند در جستجوی کار بودند در آن حوزه در حدود ۱۶ درصد و در شهر کرمانشاه ۲۲ درصد بود که اکثریت این افراد غیر فعال را در سنین پایین محصلین تشکیل میدادند . در بین زنان از ده سال که در حوزه سرشماری کرمانشاه سکونت داشتند ۸۴ درصد خانه دار و فقط کمتر از ۵ درصد شاغل بکار و ۱۱ درصد در جستجوی کار بودند رقم زنان شاغل

در هر گروه سن نشان میدهد که زنان جوان با نسیه بیشتر در سنین قبل از ازدواج بکار مشغول میشوند و حال آنکه در سنین ازدواج و برپوشن فرزندان کمتر شاغل بکار هستند و نیز عمده بیشتری از زنان سن تر شاید زنان بیوه برای تأمین معاش خود بکار مشغولند.  
جدول شماره ۱۰ وضع فعالیت اقتصادی جمعیت از ده ساله بالا را بر حسب سن و جنس در کل حوزه و شهر و ریه نقاط حوزه سرشماری کرمانشاه نشان میدهد.

### نمودار مربوط به وضع فعالیت اقتصادی جمعیت از ده ساله بالا بر حسب جنس

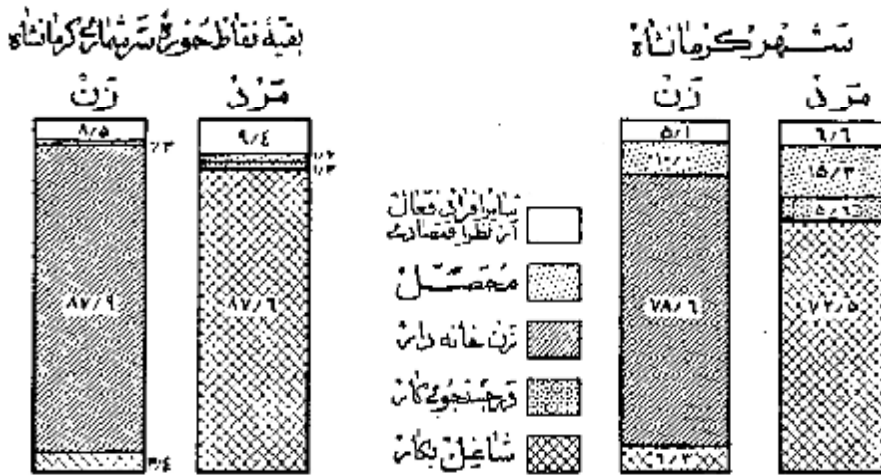

### نمودار مربوط به کار طبقات فعال از نظر اقتصادی بر حسب سن و جنس جمعیت از ده ساله بالا ای حوزه سرشماری کرمانشاه

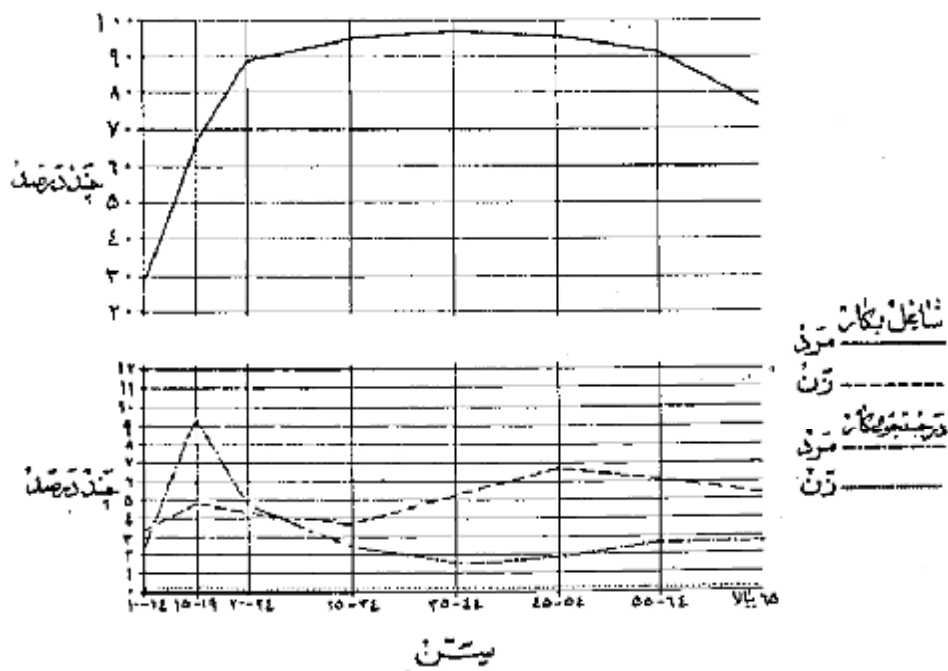



**وضع اشتغال**

در حوزه سرشماری کرمانشاه جمعاً تعداد ۶۰ هزار نفر از افراد ده ساله بیلا اظهار کرده اند که بکارهای سودمند انتظامی اشتغال دارند ۰ از این ک-

**نمودار وضع اشتغال در جمعیت ده ساله بیلا محله خورک سرشماره**

شاغلین ۳۴ درصد مزد بگیر بوده و برای کارفرمایان غیر دولتی کار میکنند و ۸ درصد مستخدم دولت و ۱ درصد کارفرما بودند که بنا به چند نفر کارگر در استخدام داشتند و ۴۴ درصد عهده دار انجام کار خود بودند بدون اینکه کاری در استخدام داشته باشند و ۷ درصد هم کارگر خانوادگی بودند که بدون دریافت مزدی در کارگاههایی که تعلق به خانواده خودشان داشت کار میکردند ۰

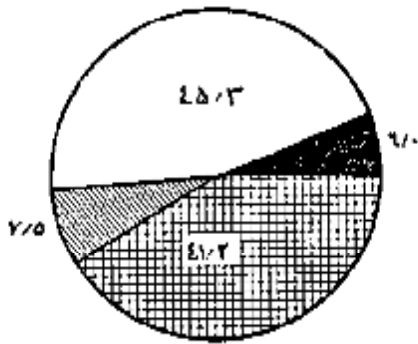

**شغل**

شغل ۵۶ درصد از مردان شاغل بکار حوزه سرشماری کرمانشاه در وزارت و ۱۴ درصد در حرفه های صنعتی و عطیاتی تولیدی ۱۰ درصد در مشاغل مربوط به فروش و ۸ درصد در مشاغل مربوط به خدمات و ۱۲ درصد بقیه کارهای گوناگون دیگر از قبیل مشاغل حرفه ای و امرواری و کارهای مربوط به حمل و نقل و خدمات ثابت ارتشی و غیره مشغول بودند ۰ ۵۱ درصد از زنان شاغل بکار در مشاغل مربوط به خدمات (سرپرست) ۲۲ درصد در حرفه های صنعتی و ۸ درصد در زراعت و ۷ درصد به مشاغل حرفه ای و ۲ درصد بقیه بکارهای دیگر اشتغال داشتند ۰ در میان زنان و مردان شاغل بکار عده ای که در حمل و نقل و حرفه های صنعتی کار میکنند جوانتر از آنها می بودند که اشتغال بکارهای داشتند و سن مردان و زنان شاغل بکارهای مربوط به فروش و همچنین امرواری که مستلزم تعلیمات و تجربیات بیشتری بود بهر از سن افرادی است که بکار دیگر اشتغال داشتند ۰

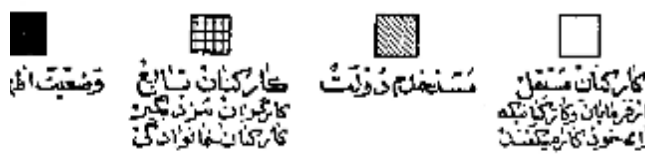

جدول شماره ۱۱ تقسیمات عده مشاغل را بر حسب سن و جنس در جمعیت شاغل بکار از ده ساله بیلا در کل حوزه و شهر و بقیه نقاط حوزه سرشماری کرمانشاه نشان میدهد ۰

جدول شماره ۱۲ با تفصیل بیشتری حاوی طبقات مختلف مشاغل بر حسب جنس و وضع اشتغال در جمعیت شاغل بکار از ده ساله بیلا در کل حوزه سرشماری کرمانشاه میباشد ۰

**نمودار تقسیمات عمده مشاغل بر حسب سن در جمعیت ده ساله بیلا محله خورک سرشماره کرمانشاه**

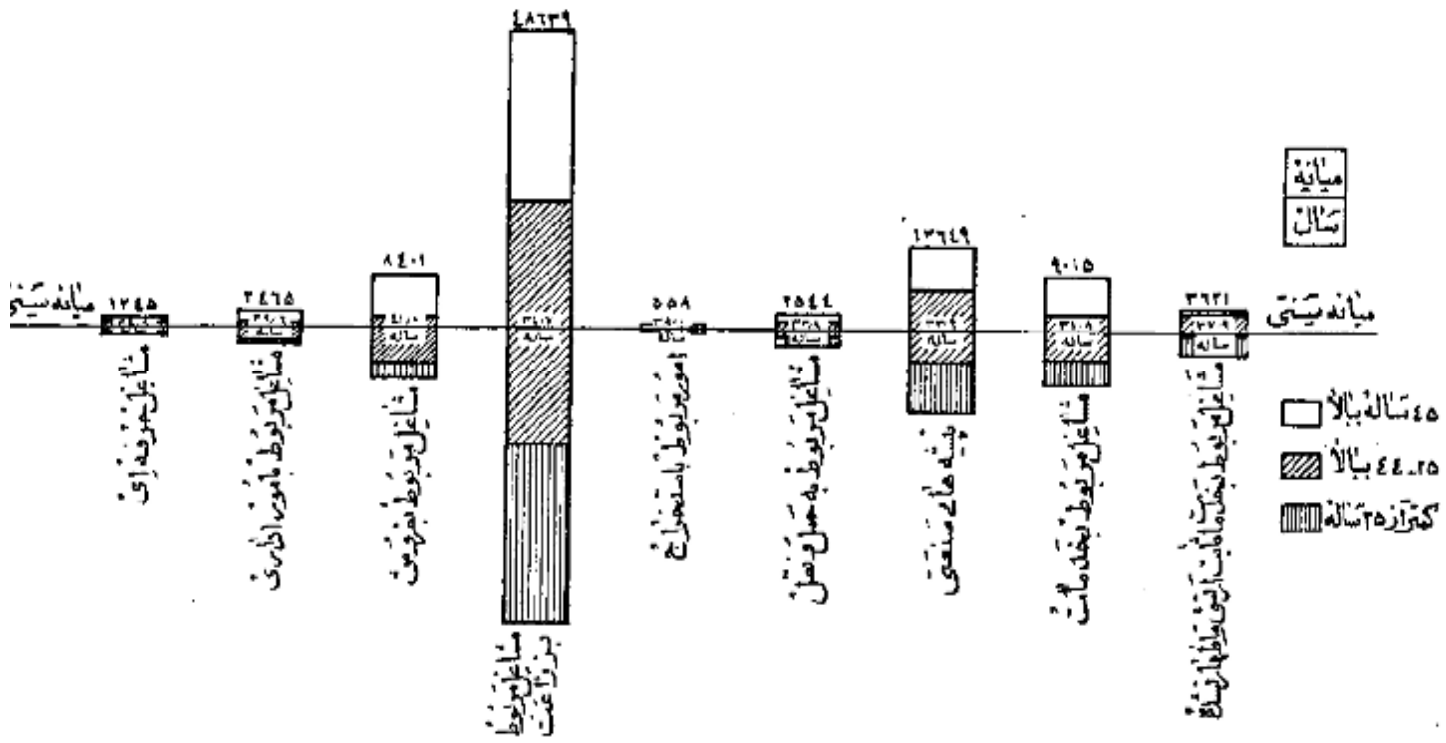

فعالیت دسته جمعی صنعتی

بنجامین چهار درصد از شاغلین بکار در کشاورزی و ۱۲ درصد در خدمات (سروسها) و ۱۰ درصد در تولیدات صنعتی و ۱ درصد در تجارت کلی و جزئی و ۱ درصد در کارهای ساختمانی و ۸ درصد بقیه در حمل و نقل و استخراج معدن و سرویسهای بهداشتی سایر امور صنعتی فعالیت نموندند. این نسبتها بین شهر کرمانشاه و بقیه نقاط حوزه سرشماری مزبور مخصوصاً در فعالیتهای کشاورزی و تولیدات صنعتی مختلف بوده بطوریکه در شهر کرمانشاه ۱۹ درصد کارهای صنعتی و فقط ۱۲ درصد به کارهای کشاورزی اشتغال داشتند در حالی که در بقیه نقاط حوزه این ارتقا برای کشاورزی ۸۴ درصد و برای کارهای تولیدات صنعتی ۴ درصد بوده است.

جدول شماره ۱۳ تفصیلات عمده فعالیت صنعتی جمعیت شاغل بکار از ده ساله بیلا را در کل حوزه و شهر و بقیه نقاط حوزه سرشماری کرمانشاه برحسب سن و جنس نشان میدهد. جدول شماره ۱۴ با تفصیل بیشتری شاغل فعالیت صنعتی جمعیت شاغل بکار بشکلیک جنس و وضع اشتغال برای حوزه سرشماری و شهر کرمانشاه میسازد.

فهرست شهرها و عمده صنایع جمعیت از ده ساله بالا برحسب جنس و سن در شهر کرمانشاه

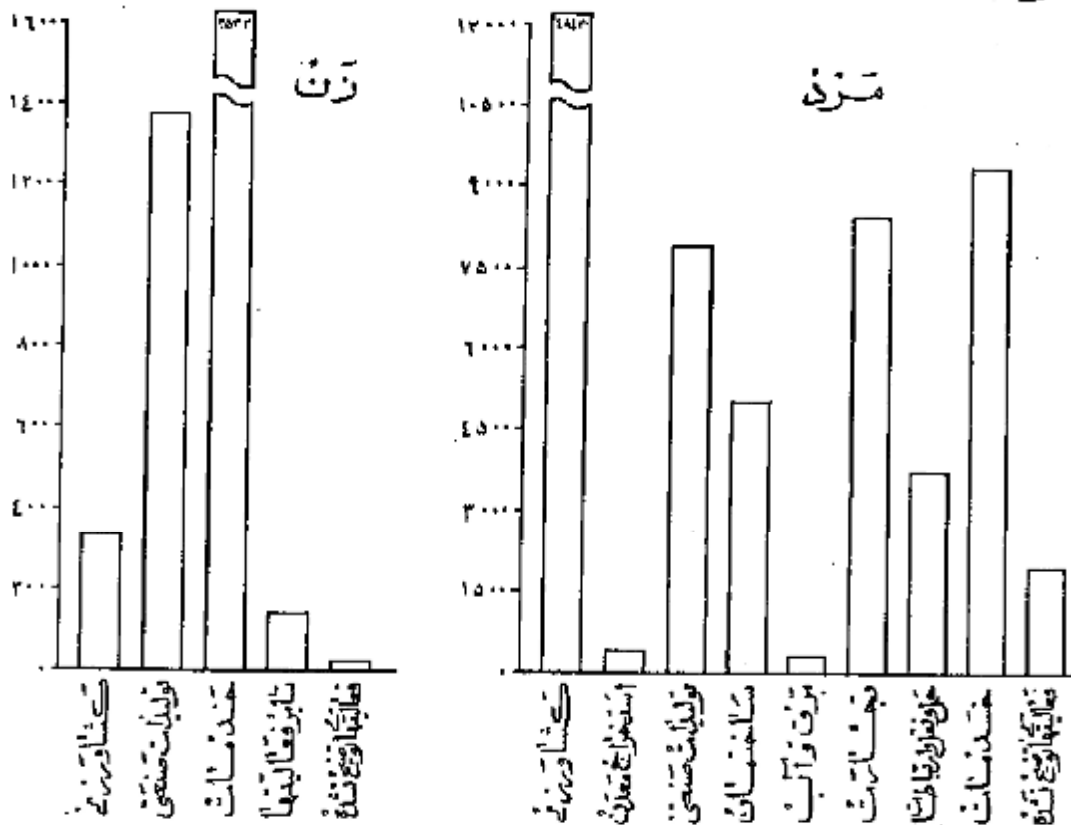

خانوار

خانوارهای سرشماری شده در این حوزه ۶۰۵۶۶ خانوار بودند که از این عده ۲۶۰۶۶ خانوار در شهر کرمانشاه و ۳۴۴۷۰ خانوار در بقیه نقاط حوزه مزبور سرشماری شده بودند. میان نفرت خانوار در کل حوزه سرشماری ۴/۶ نفر و در شهر کرمانشاه ۴/۳ نفر بود. ۱۲۰ درصد خانوارهای حوزه سرشماری کرمانشاه فقط یک نفر باسواد وجود داشت و در ۱۴ درصد خانوارها دو یا چند نفر باسواد بودند و در ۷۳ درصد خانوارها کسی قادر بخواندن و نوشتن نبود. ۵۰ درصد خانوارهای حوزه های سرشماری کرمانشاه اظهار نموده بودند که هیچک از افراد خانوار آنها شاغل بکار نیست و ۷۳ درصد اظهار کرده بودند که فقط یک نفر شاغل بکار در بین افراد خانوار وجود دارد و ۲۱ درصد بقیه اظهار کرده بودند که دو یا چند نفر از افراد خانوار آنها بکار اشتغال دارند.

جدول شماره ۱۵ خانوارهای کل حوزه و شهر و بقیه نقاط حوزه سرشماری کرمانشاه را بشکلیک تعداد نفرت و عده باسواد در خانوار نشان میدهد.

جدول شماره ۱۶ حاوی طبقه بندی خانوارها برحسب نفرت آنها و تعداد افراد شاغل بکار در هر خانوار است.

صنایع خانگی

فقط ۱۶۶۴ خانوار از ۶۰ هزار خانوار حوزه سرشماری کرمانشاه اظهار کردند که برای دریافت مزد یا استفاده شخصی بساختن و تولید بعضی محصولات صنایع خانوادگی در داخل خانه اشتغال دارند. در این خانوارها ۱۳۱۴ کارگاه صنایع خانگی وجود داشت که از این تعداد ۴۰۵ کارگاه در داخل شهر کرمانشاه بود. مهمترین این صنایع در شهر کرمانشاه تهیه و تولید منسوجات و کفش بود. صرفنظر از شهر کرمانشاه مهمتین صنایع خانگی در حوزه سرشماری کرمانشاه تهیه و تولید

جدول شماره ۱۷ انواع صنایع خانگی و شهر و بقیه نقاط حوزه سرشماری نشان مبد هد .

### نمودار انواع صنایع خانگی حوزه سرشماری کرمانشاه



تفاتی از انواع صنایع خانگی

### انواع صنایع خانگی

نوع ساختمان و وضع تصرف

تقریباً ۵۱ درصد از واحدهای مسکونی در حوزه سرشماری از کل ساخته شده بود این نسبت برای شهر ۹ درصد بود و دیگر اینکه ۲۵ درصد در کل حدود ۱۲ درصد از واحدهای مسکونی شهر کرمانشاه بکار رفته بود از خشت بود چند درصد باقیمانده از واحدهای مسکونی کل حوزه سنگی و آجری و غیره بود ۴ عدد ساکنین حوزه سرشماری اظهار کرده بودند که مالک منزل مسکونی خود هستند ۲۳ درصد اظهار کرده بودند که در منازل اجاره ای ساکن میباشند ۲۲ در اظهار کرده بودند که در منازل سکونت دارند که متعلق بخودشان نیست و در همین حال اجاره نمیپردازند ۰ در شهر کرمانشاه ۵۳ درصد از خانوارها اجاره نشین بودند در صورتیکه در بقیه نقاط حوزه سرشماری فقط ۱۸ درصد در منازل اجاره ای زندگی میکردند .  
در شهر کرمانشاه نسبت مالکین خانه های آجری بیش از نسبت مالکین ساکن در انواع دیگر واحدهای مسکونی بود ( ۴۱ درصد ) و در بقیه نقاط بزرگ نسبت مالکین ( ۷۰ درصد ) در خانه های سنگی اقامت داشتند .

### نمودار واحدهای مسکونی بر حسب نوع مصالح ساختمان

#### شهر کرمانشاه

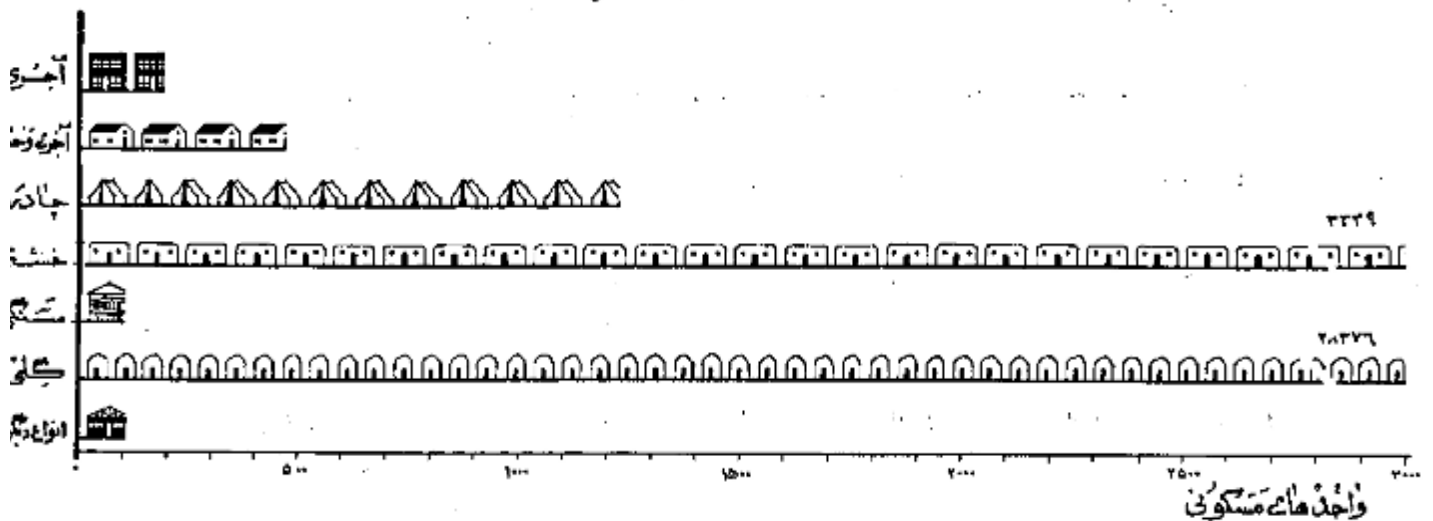
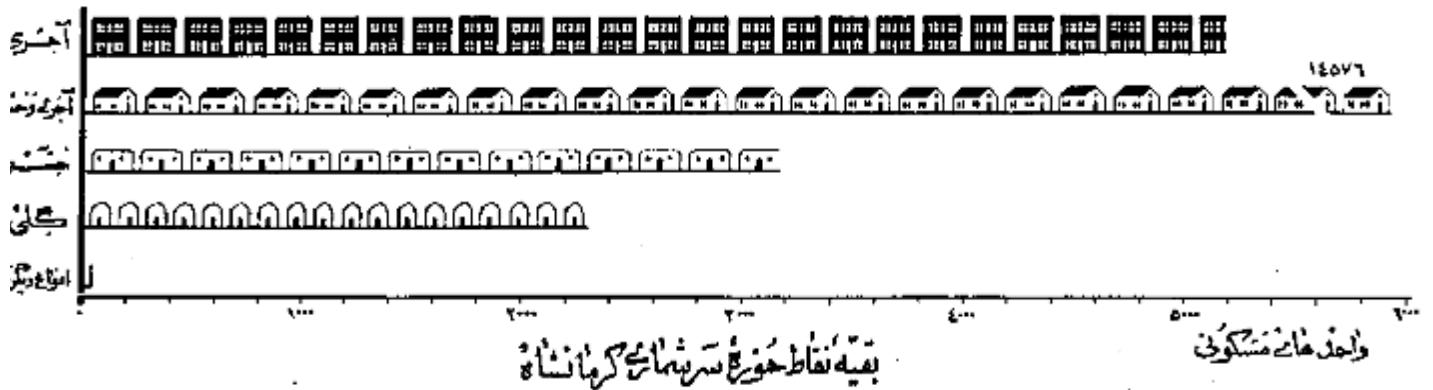

د د

موقع سرشماری مامورین سرشماره ستوردا شته هلاوه بر سرشنامه نفوس بر سرشنامه د پگړي برای د هات بر ماخذ پاسخ هائیکه که خداورد غیاث او سرخفیدان محفل تکمیل نمایند . این پرسشنامه حاوی سئوالاتی راجع به مشخصات کلن د ه بشرح زیر بود :

د د

وړای د ه مطابق قانون مصوب ششم مرداد ۱۳۲۵ عبارت از همیشی است که بنظیر بهبود امر اجتماعی و عمرانی د هات از میان اهالی د ه انتخاب بشوند .

د د

ا رس د ه دولتی و ماملی مستند که در صورت اول بوسیله وزارت فرهنگ و بصورت دوم توسط مردم اداره میشود .

د د یا تاسیسات بهداشتی

د مانگه یا تاسیسات بهداشتی د ه در ساختمان ( یا ساختمانها ) یا اطالی قرار گرفته بوسیله بلکه چند پزشک یا بیزشکیار - پرستار یا ما برای درمان بیماران و اعطیات ن درمانی بیمارانو یا مجروحین تاسیس شده . این تاسیسات را بگان یا پولی درد مترس هم قرار د ارد .

د د

مام عریس عبارت از محلی است که بنظیر استحمام عم ساخته شده .

سجد ساختمان یا اطالی است که فقط برای ادای نماز و سایر مراسم مذهبی اختصاص دارد .

د ستگه های گیرنده اخبار و برنامه های مذهبی - فرهنگی و تفریحی است که تعدادی از آن در تاریخ سرشماری درد هات مورد استفاده بوده است .

د د جات

خاله اراضی د ایر یا بایری است که دولت مالک آن شناخته میشود و از آن بهره برداری میکند .

د د نوقره

املاک نوقره عبارت از املاکی است که بنا بر درخواست صاحب ملک یا قانون درد مترس استفاده عریس یا مصارف خاص قرار د اده شده است .

د د ای متعلق به لکین کشاورز

این تعریف شامل املاک متعلق به لکینی است که خود یا مرز و رعایت مشغول میباشد .

د د ای متعلق به لکین غیر کشاورز ( آریایی )

این تعریف شامل املاک متعلق به لکینی است که خود بیزراعیت مشغول نیستند .

د د ن پنگه های غیر دولتی

این تعریف شامل املاک متعلق به موسسات غیر دولتی است مانند شرکتها - موسسات نمازی - انجمنها .

د

میانه یکی از سه سنجش آماری است که اعداد وابسته بیک موضوع آماری را از نظر شمارش بد قسمت مساوی تقسیم نمایند و خود در مرکز این تساوی قرار میگردد . با این ترتیب مثلا

د سنی ۲/۷۱ سال در شهر تهران جمعیت را بد قسمت تقسیم نمایند بطوریکه از میان ۱۵۱۲۰۸۲ نفر جمعیت شهر تهران ۷۵۶۰۴۱ نفر در گروه های سنی بالاتر

۲۱/۷۱ سال و ۷۵۶۰۴۱ نفر بگردد در گروه های سنی کمتر از ۲۱/۷۱ سال قرار میگيرند .

در شهر تهران میانه سالهای تحصیلی ۵/۶ سال است یعنی نیی از کسانی که دارای مدرک رسمی تحصیلی هستند (۲۱۴۱۵۹ نفر) تحصیلشان بالاتر از ۵/۶ سال

بی دیگر (۲۱۴۴۵۹ نفر) تحصیلشان پائین تر از ۵/۶ سال است .

در شهر تهران میانه تعداد نفرات خانوار ۱/۱۴ است باین معنی که نیی از خانوارها (۱۶۶۲۱۹ خانوار) نفراتشان بیش از ۱/۹ نفر د بگردد (۱۶۶۲۷۱ خانوار) نفراتشان

از ۱/۱۴ است .

میانگین (حد متوسط) که غیر از میانویکی دیگر از سه سنجش آماری است عبارت است از حاصل تقسیم جمع کل یک گروه عددی بر تعداد د ستجات آن گروه و بنا بر این نباید

بگردد رقم میانه را با رقم میانگین (حد متوسط) اشتباه کرد .

طبقه بندی سن بر اساس سن شخص در موقع سرشماری قرار د ارد که در پاسخ سئوال ( چند سال دارید ؟ ) تعیین گشته . در مواردیکه پاسخ دهنده قادر بدادن پاسخ

مامور سرشماره ستوردا داشت سن او را بر حسب ظواهر حال تخمین زند .

### زناشویی

طبقه بندی وضع زناشویی مربوط به وضع زناشویی در موقع سرشماری است که چهار دسته تقسیم شده است :

دارای همسر - بی همسر در اثر فوت - طلاق واقع شده و هرگز ازدواج نکرده .

### سواد

در طبقه بندی سواد تقسیمات زیر رها پست شده :

- الف - کسانی که بیکی از زبانها میتوانند بخوانند و بنویسند بزرگیک آنها نیکه تحصیلات رسمی دارند یا ندارند .
  - ب - کسانی که فقط میتوانند بخوانند .
  - ج - کسانی که نمیتوانند بخوانند و بنویسند .
- با سواد در این تشریح شامل قسمت الف در طبقه بندی بالا است .

### تحصیلات

آخرین مدرک تحصیلی عبارت است از گواهینامه ای که برای پایان رساندن آخرین سال مدرسه ابتدائی متوسطه یا دانشکده داده شده یا کارنامه ای که شخص را قادر سازد که تحصیلات خود را در کلاس بالاتر ادامه دهد با این طریق اگر محصلی در سال پنجم متوسطه شرکت کرده ولی در امتحانات مربوطه مردود شده باشد جز آنها نیست که سال چهارم را تکمیل کرده اند طبقه بندی میشود . همچنین یک محصل ۱۲ ساله که در تاریخ سرشماری در سال ششم ابتدائی بوده جزو افرادی محسوب شده است که سال پنجم دبستان را پایان رسانده اند .

طبقه بندی مدارس ابتدائی یا متوسطه بر اساس طبقه بندی رسمی دولتی فرار دارد . اشخاصی که تحصیلات قدیمی دارند یا تحت نظر معلم خصوصی یا در مدارس غیر رسمی تحصیل نموده اند با هائیه کسانی که اصلاً تحصیل نکرده اند جز دسته " مدرک تحصیلی رسمی ندارند یا درجه تحصیلی خود را اظهار نکرده اند " طبقه بندی شده اند .

### مذهب

طبقه بندی مذهب بر اساس ریاضح بعنوان " مذهب شما چیست؟ " بعمل آمده است .

### شهرستان محل تولد

افرادیکه درین حوزه سرشماری زندگی میکردند ولی در سایر شهرستانها متولد شده بودند بر حسب شهرستان محل تولد خود طبقه بندی شده اند . طبقه بندی سرشماری مجاور شامل شهرستانهایی است که با این حوزه سرشماری هم مرز اند . و حوزه های سرشماری غیر مجاور نیز شامل کلیه شهرستانهای دیگر که با این حوزه مرز مشترک ندارند میباشد . نام شهرستانهای مجاور و غیر مجاور در جدول ۸ ذکر شده است .

### کشور محل تولد

متولدین خارج از کشور بر حسب کشورهای زیر طبقه بندی شده اند :

آلمان - افغانستان - آمریکا - انگلستان - ایتالیا - پاکستان - ترکیه - چکسلواکی - روسیه ( اتحاد جماهیر شوروی ) - سوئد - سوئیس - سوریه - عراق - عرب سعودی - فرانسه - لبنان - لهستان - مصر - هندوستان - یونان .

متولدین در کشورهای دیگر تحت عنوان " متولدین در سایر کشورها " نشان داده شده .

### وضع فعالیت اقتصادی

مقصود از فعالیت اقتصادی فعالیتی است که بهره ای برای اجتناع از آن حاصل شود و یا سخنانیکه از افراد ده ساله بیالا بعنوان " شغل فعلی شما چیست؟ " شده طبقه بندی فعالیتهای اقتصادی را نشان میدهد .

افراد فعال از نظر اقتصادی از دو دسته تشکیل میشوند دسته ای که شاغل بکارهای اقتصادی هستند و دسته ای که قادر باینجام کارهای مفید از نظر اقتصادی هستند ولی در جستجوی کار میباشند .

بانوان خانه دار و محصلین و متاهله در دسته غیر فعال ( از نظر اقتصادی ) طبقه بندی شده اند زیرا فعالیت این افراد تأثیر مستقیمی در وضع اقتصادی ندارد .

### شغل

طبقه بندی مشاغل حاوی انواع مشغله کارهاست که موضوع فعالیت روزانه اشخاص میباشد صرف نظر از اینکه درجه محیط یا درجه نوع از فعالیت های دسته جمعی صنعتی انجام وظیفه میکنند مثل کسانی که در فعالیتهای دسته جمعی صنعت نساجی و یا توسازی و یا حمل و نقل و یا سایر فعالیتها مشغول حسابداری دارند .

در مواردیکه شخصی دارای دو یا چند شغل مختلف باشد بر حسب شغلی که از آن بیشتر بهره برداری میکند طبقه بندی شده است .

طبقه بندی مشاغل بر اساس طبقه بندی قراردادی بین المللی مشاغل ( J. S. O ) تنظیم گردیده و شامل ۹ دسته تقسیمات عمده و ۵۲ دسته طبقات مشاغل میباشد مشاغل مربوط بامور خدمات ( سرسپها ) شامل فعالیتهایی است که بمنظور حفاظت و حراست مال و جان و همچنین انجام خدمات شخصی نسبت بفرود یا گروهی

انجام میشود.

خدمات شخصی شامل مسائلی مانند خدمتگزاری در خانه ها و در دستگاههای اداری و در مهمانخانه ها میباشد از قبیل شغل نوکری - کلفتی - پیشخدمتی - آشپزی - سرایداری و امثال آنها . شافلین امور خدمات ( سرویسها ) ممکن است در خدمت دولت یا غیر دولت باشند . خدمات ارتشی فقط شامل افرادی است که بطور ثابت در ارتش خدمت میکنند . مشمولین بر حسب شغل و در زمان قبل از احضار خدمت در اربابوند و اند طبقه بندی شده اند .

فعالیت دسته جمعی صنعتی

طبقه بندی فعالیتهای دسته جمعی صنعتی شامل انواع مختلف فعالیتهای اقتصادی است که نتیجه آن تولید محصولی و یا انجام خدمتی میباشد و بوسیله افراد و یا گروه معینی از اشخاص اداره میشود هر دسته از تقسیمات عمدتاً با طبقات فعالیت صنعتی شامل مشاغل مختلف میشود مثلاً يك کارخانه نساجی ممکن است هم یاربر و هم انبارداری هم سهند سروم ماشین نوسمائی در استخدام داشته باشد که کلیه این اشخاص را مشاغل مختلف که دارند در فعالیت دسته جمعی "صنعت نساجی" طبقه بندی میشوند .

طبقه بندی فعالیتها بر اساس طبقه بندی قراردادی بین المللی فعالیتهای دسته جمعی اقتصادی ( I.S.I.C ) تنظیم گردیده است و شامل ۱ دسته تقسیماً عدد ۲۰۰ دسته طبقات فعالیت صنعتی میباشد .

وضع اشتغال

وضع اشتغال بر اساس رابطه شغل یا سطح دهند با کارگران زبردست یا سرپرست به چند طبقه تقسیم شده که عبارتند از : کارفرما - کارکنانیکه برای خود کار میکنند مستخدمین دولت - مزد بگیران - کارکنان خانوادگی بدون مزد . کارفرما کسی است که کار خود را شخصا اداره میکند و يك یا چند نفر را بخواه از کارآموزان بدون مزد در استخدام دارد . کارکنانیکه يك موسسه انتظامی را اداره میکنند و در ضمن کارکنانی در استخدام دارند جزو کارفرمایان ( طبقه بندی شده اند . کارکنانیکه برای خود کار میکنند عبارتند از کسانیکه شغل خود را شخصا اداره کرده و کارگری در استخدام ندارند یا از کارگران خانوادگی و کارآموزان بدون مزد در کار خود استفاده میکنند . کارمند دولت کسی است که برای یکی از ادارات دولتی کار میکند و شامل افراد حقوق بگیران از کشوری و لشگری میباشد . مزد بگیر عبارتست از کسیکه برای کارفرمای مستقل کار کند و در مقابل اجرتش بصورت نقدی - جنسی - حقوق ماهیانه - حق کمیسیون - انعام یا مزد بتناسب مقدار کار انجام نداده دریافت نماید . کارکنان خانوادگی کسانی هستند که برای یکی از اعضای خانوار خود بدون دریافت مزد کار میکنند و در عوض مسکن یا غذا یا پاداشهای نقدی دریافت میکنند .

خانوار

خانوار بطوریکه در فن سرشماری تعریف شده عبارت است از کلیه افرادیکه قطع نظر از بستگی آنها با رئیس خانوار در يك واحد سکونی زندگی میکنند بدین ترتیب خانوار شامل رئیس خانوار - همسر او - فرزندان - والدین یا سایر خویشاوندان یا همسایان یا خدمتگاری میشود که در يك واحد سکونی با آن خانوار زندگی کنند . واحد سکونی عبارت از مکانی است که بوسیله يك خانوار برای زندگی کردن مورد استفاده قرار میگیرد و مسکن است خانه یا آپارتمان یا چادر یا یکی از انواع دیگر واحدهای سکونی باشد . اشخاصیکه در بیمارستانها - زندانها - مدارس - پرورشگاه یتیمان - هتلها - مؤسسات - قرارگاهها و سایر واحدهای سکونی عمومی بسر میبرند بصورت يك خانوار زندگی نمیکند جز خانوار محسوب نشده اند .

صنایع خانگی

در مواردیکه کالای در منزل بصورت فروش یا استفاده بطور مرتب ساخته میشود خانوار مربوطه در طبقه بندی خانوارها يک واحد دارای صنایع خانگی بودند محسوب گردید . برای ساختن این کالاها مزدی بهیچیک از اعضای خانوار پرداخت نمیشود . صنایع خانگی که بطور مشخص تقسیم شده عبارت از قالی - گیم - زبلو - و جاجیم بافی و نمدمالی - ریسندگی و بافندگی - حمل آوردن اینرشم - پنبه بافندگی و غیره بود . خانوارهایی که بیش از يك صنعت خانگی دارند بر حسب هر يك از صنایع مربوطه طبقه بندی شده اند .

نوع ساختمان

نوع ساختمان واحد های سکونی بر حسب مصالح عمده ای که در آن بکار رفته بود بوسیله سرشمار مشخص گردید . طبقه بندیهای بکار رفته عبارت است از تمام آجر - تمام خشت - آجر و خشت - گچ - چوب - سنگ - چادر - حصیر و مصالح دیگر - در ساختمانها يک مصالح بطور مختلط بکار رفته طبقه بندی واحد های سکونی بر حسب مصالحی است که در ساختمان بیشتر مصرف داشته .

وضع تصرف

وضع تصرف بر اساس تصرف ساکنین هر واحد سکونی در موقع سرشماری تعیین گردیده . طبقه بندی وضع تصرف عبارت از ملکی - اجاره ای و غیر ملکی مجانی است . طبقه اجاره ای شامل واحد هایی است که ساکنین آن مالک منزل نبود مگر برای استفاده از آن مبلغی نقدی یا جنسی بطور منظم میبرد از زند طبقه غیر ملکی مجانی شامل واحد هایی است که ساکنین آن نه مالک مسکن هستند و نه در برابر استفاده از آن وجه نقد یا جنس میبرد از زند .

مَشْرُوحٌ جَدِّ الْأَوَّلِ

جدول شماره ۱- جمعیت بر حسب جنس در شهر - دهات و دیگر نقاط مسکونی حوزه سرشماری کرمانشاه، آبانماه ۱۳۳۰ (نوامبر ۱۹۵۱)

شهر - ده - سایر نقاط مسکونی	مرد وزن	مرد	زن	مرد وزن	مرد	مرد وزن	شهر - ده - سایر نقاط مسکونی
جمعیت کل حوزه سرشماری کرمانشاه	۲۹۸ ۱۷۶	۱۵۶ ۳۱۱	۱۴۱ ۸۶۵	بقیه نقاط کثرت از پنجهزار نفر			
نقاطی که پنجهزار نفر یا بیشتر جمعیت دارند :				انجیرک جلالوند	۲۸۹	۱۷۳	۲۶
شهر کرمانشاه	۱۲۵ ۴۳۱	۶۶ ۵۸۸	۵۸ ۸۵۱	انجیرک هرمس	۲۸۹	۱۳۹	۵۰
سفر	۱۲ ۱۳۶	۶ ۲۲۷	۵ ۷۸۹	باباجان بالیزی	۱۰۰	۵۱	۴۹
نقاطی که کثرت از پنجهزار نفر جمعیت دارند :	۱۲ ۵۶۵			باباجان خراسی	۱۸۹	۱۰۵	۸۴
آبینه	۳۴۲	۱۸۸	۱۵۴	بابا شیخعلی	۱۶۸	۱۰۰	۹۸
آبینه خوب	۶۵	۳۱	۳۴	بابا کمال	۲۱۸	۱۰۳	۱۵
آب باریک سفلی	۶۲	۳۲	۳۰	بابان	۳۰۶	۱۶۹	۳۷
آب باریک سیاه کمر	۱۹۱	۹۷	۹۴	باتان	۴۵۱	۲۵۶	۹۵
آب باریک علیا	۲۲۲	۱۱۲	۱۱۰	باریک صادقی	۶۹	۵۰	۴۹
آب باریک وسطی	۲۱۶	۱۱۳	۱۰۳	باریک نظام	۷۴۳	۳۸۷	۵۶
آب طاق	۶۱	۲۵	۳۶	باریک	۶۲	۴۷	۴۵
آخوندی	۳۵۱	۱۷۹	۱۷۲	باغ طیفون	۱۶۹	۷۰	۹۹
آرانله	۱۹۳	۱۰۰	۹۳	باغ نلک	۱۵۱	۸۴	۱۷
آسماندول	۳۶	۱۶	۲۰	باغ کرم بیگ	۴۰	۱۹	۲۱
آسیابچوب امجدی	۱۲۵	۷۰	۵۵	باغی	۵۲۵	۲۷۷	۱۸
آسیابچوب نورافرا	۱۶۰	۱۰۲	۸۸	باقله	۱۰۱	۴۸	۵۳
آفتابرو	۴۲	۲۵	۱۷	باقله سفلی	۱۳۵	۶۶	۱۹
آفرینج	۲۷۸	۱۵۳	۱۲۵	باقله علیا	۱۷۵	۸۲	۱۲
آفتاب	۵۳۴	۲۸۲	۲۵۲	باقرآباد دو بیلوار	۲۳۸	۱۶۹	۱۹
آگاه سفلی	۱۸۵	۷۵	۱۱۰	باقرآباد میان دریند	۱۴۹	۷۲	۳۷
آگاه علیا	۲۴۶	۱۶۹	۱۷۷	باقرآباد هرمس	۸۱	۴۶	۴۵
آلمانین	۱۰۶	۵۴	۵۲	باقرآباد یک بیلوار	۵۰	۳۱	۱۹
احمد آباد	۱۱۷	۵۱	۶۶	بالا خوب	۳۸۹	۲۰۴	۱۵
احمد آباد سفلی	۹۳	۴۷	۴۶	بالا کبری	۶۵	۳۲	۳
احمد آباد علیا	۹۴	۴۴	۵۰	بازریند	۹۵	۳۳	۱۲
احمد ونده	۲۷۶	۱۳۶	۱۳۵	پارک	۶۱۳	۳۲۹	۴
ارمن جان	۵۱۷	۲۷۸	۲۳۱	برآفتاب	۹۰	۴۹	۱
آزنوسفلی	۶۱	۳۴	۷	برنجان	۶۹	۳۹	۵
آزنویلیا	۳۶	۲۰	۱۶	برسوند بالا دریند	۱۶۳	۵۶	۷
استدآباد	۱۵۰	۷۵	۷۵	برسوند درفرمان	۹۶	۴۸	۸
اسد آباد	۵۰	۲۹	۲۱	بزرگ ارغلی	۱۲۰	۶۸	۲
اسدی	۱۰۷	۵۴	۵۳	بزرگ ارغلی	۱۶۹	۶۴	۲
اشرف آباد بیلوار	۷۱	۳۳	۳۸	بزه رود	۲۹۶	۱۵۱	۵
اشرف آباد درفرمان	۷۷	۴۴	۳۳	بزه ریشه سان	۸۵	۴۸	۷
اکبر آباد بیلوار	۲۹۷	۵۳	۱۴۴	شوران	۷۰۰	۳۵۴	۶
اکبر آباد خالصه	۵۱	۲۴	۲۷	بشیرآباد	۳۶۸	۲۰۵	۳
اکبر آباد میان دریند	۷۰	۴۰	۳۰	بشیرآباد شاه	۲۱۸	۱۱۶	۲
اله قلی	۴۷	۲۴	۲۳	بکتاش آباد	۱۲۲	۶۳	۱
الیاسان اجاق	۱۳۶	۶۱	۶۷	بلنشت	۴۷۵	۲۰۳	۲
انگیز	۲۱۰	۱۰۱	۱۰۱	بلمانه	۱۲۰	۶۵	۵
انگیزبان	۳۸	۱۷	۲۱	بلوطستان	۱۵۹	۸۲	۷
امیرآباد بالا دریند	۱۵۰	۷۴	۷۶	بله کیود	۱۶۱	۶۸	۳
امیرآباد گدوله	۸۱	۴۳	۳۸	بله کیود ده عباسان	۱۲۶	۶۸	۸
امیرآباد معروف به احمد آباد	۳۵	۲۰	۱۵	پلین پایروند	۱۰۸	۵۴	۴
امیرالامرا	۳۵۸	۱۸۹	۱۶۹	پلین درفرمان	۴۷	۲۶	۱
امین آباد گدوله	۱۶۱	۵۵	۵۶	بیرک آباد	۲۰۷	۱۱۲	۵
امین آباد میان دریند	۵۲	۲۷	۲۵	بیرک	۲۱۶	۱۱۵	۱



بینه جدول شماره ۱ - جمعیت بر حسب جنس و شهر - دهکات و دیگر نقاط مسکونی حوزه سرشماری کرمانشاه و آبانماه ۱۳۱۵ (نوامبر ۱۹۳۶)

زن	مرد	مرد وزن	شهر - ده - سایر نقاط مسکونی	زن	مرد	مرد وزن	شهر - ده - سایر نقاط مسکونی
			بقیه نقاط گسترار بینه جزا رنفر				بقیه نقاط گسترار بینه جزا رنفر
۲۲	۳۷	۷۰	بقیه ماهیدست	۸۱	۹۰	۱۷۱	بولان
۴۰	۵۸	۹۸	تکده میان در بند	۸۲	۸۸	۱۷۰	چهرام آباد
۲۴	۲۸	۵۲	تلخ آب	۱۱۲	۱۲۱	۲۳۸	بی ایر
۲۴	۳۵	۶۹	تلخستان	۷۴	۹۱	۱۶۵	بیجان
۴۱	۶۱	۱۱۰	تمله	۷۰	۷۷	۱۴۷	پانیز آباد
۶۱	۶۱	۱۲۰	تورک وی	۳۴	۳۳	۶۷	بای امام
۵۳	۴۴	۹۷	توپره ریز	۵۱	۵۲	۱۰۳	پایریند تکه
۲۸	۲۷	۵۵	تورک آباد	۲۳	۴۱	۶۵	بقی آباد بالا در بند
۵۱	۶۳	۱۱۴	تولس	۷۰	۷۱	۱۴۱	بقی آباد ماهیدست
۱۳۳	۱۶۸	۳۰۱	توره خشک	۶۸	۸۱	۱۵۷	پرنگی
۷۳	۵۱	۱۲۴	توره ریشله	۱۱۶	۸۴	۲۰۰	پشت تنگ سفلی
۱۸	۹	۲۷	توره ریشله حاجی محمد	۶۶	۹۱	۱۸۷	پشت تنگ علیا
۲۵۹	۳۳۱	۵۹۰	توره سرخه	۷۴	۶۲	۱۳۶	پشت در بند
۷۶	۸۸	۱۶۴	توره لطفی	۷۶	۷۱	۱۵۵	پشت ریزه
۵۰	۴۶	۹۶	تیراندازه	۶۶	۸۴	۱۵۰	پشتوه
۳۹	۳۰	۶۹	تیشه کن	۶۹	۷۴	۱۴۳	بشتکلی
۶۵	۸۰	۱۴۵	جامه خیران سفلی در فرغان	۶۶	۳۵	۱۰۱	پشگلان (با سنگل)
۱۱۴	۱۱۲	۲۲۶	جامه خیران سفلی ماهیدست	۴۰	۵۰	۹۰	پلنگ
۳۶	۴۳	۷۹	جامه خیران علیا در فرغان	۶۲	۴۱	۱۰۶	پنه در بن
۱۰۵	۱۲۶	۲۳۱	جامه خیران علیا ماهیدست	۷۲	۶۸	۱۴۰	پزقیان
۱۹	۱۲۳	۱۴۲	جامیشان	۸۱	۸۷	۱۶۸	پیمان
۵۵	۶۰	۱۱۵	جامیشان سفلی	۱۴۱	۱۱۰	۲۵۱	پیار آباد
۹۵	۱۲۵	۲۲۰	جامیشان علیا	۲۱۱	۱۸۲	۳۹۳	پیمان
۳۸	۵۱	۸۹	جان احمد	۳۴	۳۳	۶۷	پیرجیاتی
۴۳	۴۲	۸۵	جانعلی	۳۲	۴۲	۷۴	پیرجیاتی سفلی
۶۸	۹۳	۱۶۱	جبار آباد سفلی	۶۱	۶۹	۱۳۰	چرخجیاتی علیا
۱۶۳	۱۸۵	۳۴۸	جبار آباد علیا	۱۰۳	۱۱۸	۲۲۱	پیرتیب
۳۷	۳۱	۶۸	جدهید القاسم	۳۱	۳۵	۶۶	پیرناس
۶۱	۶۵	۱۲۶	چنر	۱۵۰	۱۵۶	۳۰۶	پیرگاسان
۶۳	۷۲	۱۳۵	چعفر آباد	۴۰	۳۸	۷۸	پیرمحمد
۷۱	۷۰	۱۴۱	چلو	۵۲	۵۱	۱۰۳	پیرمزه
۴۱	۵۷	۹۸	چلیکوند	۲۸	۳۰	۵۸	پیرسر آباد
۴۱	۶۸	۱۰۹	چوب ساز	۲۷	۴۰	۶۷	تازه آباد بالا در بند
۲۲۶	۱۸۷	۴۱۳	چرخسهر	۲۱	۱۹	۴۰	تازه آباد پهنوار
۴۳	۱۰۷	۱۵۰	چرب کبود سفلی	۳۴	۴۲	۷۶	تازه آباد پایریند
۱۰۳	۱۰۷	۲۱۰	چرب کبود علیا	۸۲	۸۳	۱۶۵	تازه آباد قلعه گری
۴۱	۴۱	۸۲	جهان آباد	۱۵	۲۷	۴۲	تازه آباد ماهیدست
۴۷	۵۰	۹۷	چیزان بلاغ	۴۹	۵۷	۱۰۶	اسیره جهان
۳۶	۳۷	۷۳	چایر	۱۴۸	۱۴۷	۲۹۵	الاندشت
۲۸	۳۵	۶۳	چالابه	۳۵	۵۲	۸۷	برآباد
۴۱	۵۵	۹۶	چالابه سفلی	۲۰۱	۱۶۶	۳۶۷	اسمهیل
۱۰۰	۱۱۹	۲۱۹	چالابه علیا	۱۰۱	۱۲۰	۲۲۱	افشار
۶۱	۳۳	۹۴	چال غنشل	۱۱۱	۱۳۶	۲۴۷	در بن
۴۱	۳۷	۷۸	چال قنبر	۳۸	۶۰	۹۸	سبز
۱۸۳	۲۰۰	۳۸۳	چاله چاله	۲۵	۳۴	۵۹	شعبان
۶۵	۶۳	۱۲۸	چاوشان	۵۱	۵۶	۱۰۷	کبود (دره رس)
۴۱	۵۰	۹۱	چراغ آباد	۷۰	۶۵	۱۳۵	کبود سراب
۹	۱۰	۱۹	چرخان	۵۰	۵۵	۱۰۵	لری
۵۳	۶۰	۱۱۳	چرخس	۱۳۷	۱۵۶	۲۹۳	زیره
۲۱۶	۲۱۴	۴۳۰	چرمله سفلی	۵۳	۵۴	۱۰۷	تق

بقیه جدول شماره ۱ - جمعیت بر حسب جنس و شهر - دهات و دیگر نقاط مسکونی حوزه سرشماری کرمانشاه - آبانماه ۱۳۳۰ (نوامبر ۱۹۵۱)

شهر - ده - سایر نقاط مسکونی		شهر - ده - سایر نقاط مسکونی		شهر - ده - سایر نقاط مسکونی		شهر - ده - سایر نقاط مسکونی	
مرد	مرد و زن	مرد	مرد و زن	مرد	مرد و زن	مرد	مرد و زن
بقیه نقاط کمتر از پنجاه نفر				بقیه نقاط کمتر از پنجاه نفر			
۱	۲۷	۵۶	چنار زیدلان	۱۷۷	۲۰۶	۳۸۳	چرمه علیا
۵	۱۱	۲۶	چنار سفلی	۱۰۴	۱۱۴	۲۱۸	چرور پیش
۷	۱۸	۳۵	چنار علیا	۳۸	۴۶	۸۴	چشمه آلوده
۲	۷۱	۱۲۳	چنار وسطی	۸۰	۷۹	۱۵۹	چشمه باد
۷	۱۰۶	۲۰۸	چناره	۱۸۹	۲۰۳	۳۹۲	چشمه بهاء الدین
۳	۹۰	۱۷۳	چنگره بیلوار	۲۴	۱۴	۳۸	چشمه بیگلر
۴	۸۰	۱۴۴	چنگره قعله گری	۱۸	۲۰	۳۸	چشمه پونه
۴	۷۸	۱۵۲	چوب تاشان	۳۲	۳۳	۶۵	چشمه چراغ
۲	۶۵	۱۱۷	چوید راز	۳۴	۴۰	۷۴	چشمه خرنشک
۷	۱۳۱	۲۴۸	چوپینه	۷۴	۶۵	۱۳۹	چشمه خسرو
۷	۲۷۱	۵۵۸	چوگان	۷۰	۶۱	۱۳۱	چشمه رمضان
۵	۴۷	۹۲	چهارگاه	۷۲	۷۵	۱۴۷	چشمه زنگی
۵	۱۱۸	۲۴۳	چهارملان	۷۹	۷۹	۱۵۸	چشمه سن
۶	۱۳۱	۳۰۰	چهارمله	۶۲	۶۳	۱۲۵	چشمه سفید کلیائی
۲	۱۰۱	۱۹۳	حاجی آباد درونرامان	۱۴۴	۱۸۵	۳۲۹	چشمه سفید ماهیدشت
۸	۴۴	۷۲	حاجی آباد قعله گری	۲۳	۲۶	۴۹	چشمه سفید سفلی
۷	۳۴	۸۱	حاجی آباد سفلی	۱۴۰	۱۶۱	۳۰۱	چشمه طوران
۲	۱۱۰	۲۱۲	حاجی آباد علیا	۱۵۷	۱۶۸	۳۲۵	چشمه قلم وس
۶	۱۲۸	۲۴۴	حاجی آباد نصیر السلطان	۵۵	۶۶	۱۲۱	چشمه تره
۲	۸۹	۱۶۸	حاجی شوره	۱۰۱	۱۱۰	۲۱۱	چشمه قط
۶	۱۵۴	۳۸۰	حاجی علیان	۱۸	۱۴	۳۲	چشمه قلمه
۵	۱۲۷	۳۱۲	حیثی	۳۵	۳۸	۷۳	چشمه قنبر
۴	۲۶۱	۴۶۵	حجت آباد گندوله	۳	۶	۹	چشمه کبود بالا دریند
۰	۴۱	۸۱	حجت آباد میان دریند	۱۰۳	۱۱۶	۲۱۹	چشمه کبود بیلوار
۱	۳۶	۶۷	حسن آباد بیلوار	۹۶	۱۰۳	۱۹۹	چشمه کره
۳	۳۷	۸۰	حسن آباد کلیائی	۱۷۴	۲۱۸	۳۹۲	چشمه کی
۰	۳۰	۴۰	حسن آباد گندوله	۱۱۰	۱۲۳	۲۳۳	چشمه گلشن
۱	۸۰	۱۴۹	حسن آباد سفلی	۲۰۶	۱۰۳	۳۰۹	چشمه ماهی
۲	۷۴	۱۴۱	حسن آباد علیا	۱۳۹	۱۴۸	۲۸۷	چقا بلک علیرضا
۵	۲۶	۴۱	حسن آباد قلمه جون	۱۵۷	۱۸۳	۳۴۰	چقا بلک قلمه
۲	۹۳	۱۸۵	حسین آباد انجدی	۴۱	۴۸	۸۹	چقا بلک محمد زمان
۱	۸۵	۱۶۴	حسین آباد بالا دریند	۴۳	۴۹	۹۲	چقا حسین
۱	۱۰۳	۱۹۲	حسین آباد ده پنه	۵۰	۵۴	۱۰۴	چقا زرد باغی
۵	۷۶	۱۶۱	حسین آباد قبادی	۱۰۴	۱۲۷	۲۳۱	چقازرد بالا دریند
۵	۸۲	۱۶۷	حسین آباد تورنجای	۹۳	۱۰۵	۱۹۸	چقازرد ماهیدشت
۲	۱۱۳	۲۱۵	حسین	۴۶	۶۶	۱۱۲	چقا سفید
۵	۵۶	۱۰۱	حصار سفید	۵۴	۶۲	۱۱۶	چقا قاسم
۱	۶۹	۱۴۰	حکمت آباد	۶۵	۸۸	۱۵۳	چقا کبود بالا دریند
۱	۱۳۵	۲۶۶	حیثوند	۲۳۲	۲۷۵	۵۰۷	چقا کبود بابوند
۲	۳۷	۶۹	حیدرآباد بیلوار	۱۲۷	۱۴۰	۲۶۷	چقا گلان
۲	۱۱۰	۲۰۷	حیدر آباد کلیائی	۱۲۳	۱۵۱	۲۷۴	چقا ماران بی ابر
۱	۴۵	۹۴	حیدرآباد گندوله	۶۱	۶۶	۱۲۰	چقا ماران خضرزنده
۵	۱۰۷	۲۱۲	خانجمل بگوند	۲۲۳	۲۲۸	۴۵۱	چقا میرزا
۲	۱۹۲	۳۴۹	خانجمل بناهی	۱۱۴	۱۳۴	۲۴۸	چقدر
۵	۳۰	۶۵	خانخال	۷۳	۸۷	۱۶۰	چقرجه
۰	۱۶۹	۳۳۹	خانقاه سفلی	۴۸	۵۱	۹۹	چله سفلی
۲	۶۶	۱۱۸	خانقاه علیا	۵۵	۵۶	۱۱۱	چله علیا
۰	۱۳۶	۲۶۰	خانقاه وسطی	۳۰	۱۷	۴۷	چم دراز
۰	۵۰	۹۵	خانم آباد (کوبلاغ شرف)	۱۵۱	۱۷۱	۳۲۲	چم کبود
۰	۸۴	۱۵۹	خانم آباد میان دریند	۳۶	۴۶	۸۲	چنار جلالوند

بقیه جدول شماره ۱ - جمعیت بر حسب جنس در شهر - دهات و دیگر نقاط مسکونی حوزه سرشماری کرمانشاه و آیاتمه ۱۳۳۵ (توابع ۱۹۵۶)

شهر - ده - سایر نقاط مسکونی	مردوزن	مرد	زن	شهر - ده - سایر نقاط مسکونی	مردوزن	مرد	زن
بقیه نقاط کمتر از پنجاه نفر				بقیه نقاط کمتر از پنجاه نفر			
خانه خدا	۷۴	۴۱	۳۳	دریند معروف به تازه آباد	۸۳	۴۵	۳۸
خدا آباد	۶۹	۳۰	۳۹	درکه چشمه سعید	۴۸	۲۴	۲۴
خران	۲۱۸	۱۶۶	۱۵۲	درکه حسن خان	۴۹	۳۱	۱۸
خوانی	۱۰۶	۵۴	۵۲	درکه خلیفه قلی	۴۶	۲۶	۲۰
خرخر سفلی	۸۰	۴۵	۳۵	درکه غلامعلی	۱۲۴	۶۰	۶۴
خرخر علیا	۱۱۳	۶۴	۴۹	درکه محمد علی	۴۲	۲۳	۱۱
خرین آباد	۳۲	۱۸	۱۴	درکه ملا علی گم	۱۰۷	۴۷	۱۰
خرین آباد سه	۴۳	۲۸	۱۵	درواز	۳۶	۲۳	۱۳
خرین آباد بزرگ	۱۷۰	۸۹	۸۱	دره بادام سفلی	۱۰۶	۵۹	۴۷
خره آب سفلی	۴۱	۲۱	۲۰	دره بادام علیا	۶۷	۳۰	۳۷
خره آب علیا	۵۰	۳۱	۱۹	دره خلیل	۲۳۶	۱۲۰	۱۰۶
خره آب وسطی	۲۱	۱۶	۵	دره زم	۱۰۱	۵۶	۴۵
خزل	۸۴	۴۸	۳۶	دشت	۶۵	۲۸	۲۷
خسرو آباد احمدی	۲۱۴	۱۴۹	۱۱۵	دم دراز	۶۶	۳۰	۳۶
خسرو آباد قعله گزی	۱۷۷	۹۴	۷۸	درآب	۶۶	۳۳	۳۳
خشدن رود	۴۱۵	۲۲۸	۱۸۷	دو برجی	۶۶	۳۴	۳۵
خلجان	۸۵	۴۳	۴۲	دو تپه	۹۹	۵۴	۴۵
خلت	۱۸۴	۸۹	۶۵	دو چشمه	۴۷	۲۵	۲۲
خلیفه	۵۶	۲۹	۳۰	دو دشت موسی	۱۸۴	۱۰۴	۸۰
خلیفه بابیر	۲۰۴	۸۳	۱۲۱	دوستوند	۱۵۳	۸۰	۷۳
خلیل اله	۸۴	۴۱	۴۳	دولت	۶۴	۳۲	۳۲
خلیلان سفلی	۵۳	۲۸	۲۵	دو کوشکان حسین یا یحیی	۲۰۱	۱۰۷	۹۴
خلیلان علیا	۶۵	۴۸	۴۷	دو کوشکان رضائیان	۲۰۲	۱۵۶	۱۴۶
خمارتای	۱۰۷	۵۸	۴۹	دوش بند	۱۵۰	۹۰	۶۰
خندیر آباد	۱۳۸	۷۸	۶۰	دولت بار	۱۳۳	۷۷	۵۶
خویاران	۳۸۷	۱۹۳	۱۹۴	دولت آباد ماهیدشت	۱۱۲	۵۱	۶۱
خورد چشمه	۲۸۱	۱۲۱	۱۶۰	دولت آباد میان دریند	۶۸	۳۸	۳۰
خونبار	۲۵۰	۱۳۵	۱۱۵	ده الیاس	۱۴۶	۷۶	۷۰
خوشینان تپه	۱۰۹	۶۴	۴۵	ده باغ	۶۶	۴۵	۵۱
خوشینان سفلی	۱۲۲	۷۱	۵۱	ده پهن	۳۵۹	۱۱۲	۱۶۶
خوشینان علیا	۱۶۹	۱۰۶	۹۳	ده حمزه	۷۴	۳۴	۴۰
خویاران	۲۱۳	۱۱۶	۹۷	ده خان بان	۷۳	۳۴	۳۴
دانی بی	۲۰۸	۱۱۳	۹۵	ده خداداد	۱۷۵	۹۰	۸۵
دارامود سفلی	۶۶	۵۶	۴۰	ده خزل	۱۵۶	۷۳	۸۳
دارامود علیا	۱۱۸	۶۷	۵۱	ده شیخ	۱۰۲	۵۲	۵۰
داریند	۷۲	۳۴	۳۸	ده عباس	۲۰۲	۱۰۰	۱۰۲
داهوشه	۱۰۳	۳۸	۳۵	ده عباسان	۱۲۲	۵۵	۶۷
دازنوت	۱۳۵	۷۳	۶۲	ده عباسان سفلی	۶۴	۴۷	۴۷
داریجان	۱۴۸	۶۸	۸۰	ده عباسان علیا	۱۸۸	۸۹	۹۹
دارخندر	۱۲۱	۵۷	۶۴	ده غمزه (کوریلاغ چهار)	۱۲۴	۶۴	۶۰
اردرفش سه	۵۸	۳۴	۲۴	ده قاسم (کوریلاغ پنج)	۹۳	۴۵	۴۸
اردرفش تپه	۱۵۴	۷۹	۷۵	ده کبود	۱۴۸	۷۶	۷۲
اردرفش محمد امین	۱۵۱	۷۸	۷۳	ده کز	۲۰۰	۱۰۲	۹۸
ارشیخان	۱۵۷	۶۶	۹۱	ده کز	۲۱۰	۱۲۲	۱۲۸
اریند	۲۱۰	۱۰۳	۱۰۷	ده کز	۲۰۶	۱۱۷	۱۲۹
اشلو بزرگ	۳۰۰	۱۶۴	۱۳۶	دیزگران بیلوار	۴۲۷	۲۲۹	۱۶۸
ام دراز	۵۴	۲۹	۲۵	دیزگران ماهیدشت	۶۶	۳۷	۲۶
رآب	۲۰۷	۱۱۲	۹۵	دیلانچی	۷۳	۳۰	۴۳
ریند	۱۰۸	۵۳	۵۵	دالک	۵۱	۲۲	۲۶
ریند زرد	۷۷	۴۴	۳۳	دالک ویرز	۸۵	۴۰	۴۵

شهر - ده - سایر نقاط مسکونی	مرد وزن	مرد	زن	مرد وزن	مرد	زن
بقیه نقاط کثرت از پنجهزار نفر				بقیه نقاط کثرت از پنجهزار نفر		
سازان	۱۲۸	۵۶	۲۱۰	سازان	۲۲۲	۴۲۲
سامیل سفلی	۸۷	۴۸	۹۰	سامیل سفلی	۱۰۵	۱۶۵
سامیل علیا	۷۰	۴۰	۲۳	سامیل علیا	۳۲	۶۵
سامره سفلی	۶۱	۵۱	۷۲	سامره سفلی	۷۶	۱۴۸
سامره علیا	۳۴۶	۱۸۳	۴۴	سامره علیا	۵۹	۱۰۲
سامله بیلوار	۴۵۴	۲۱۲	۴۴	سامله بیلوار	۴۶	۹۰
سامله ماهیدشت	۵۱	۲۳	۸۵	سامله ماهیدشت	۹۵	۱۸۰
سر آسیاب	۱۰۶	۵۵	۶۲	سر آسیاب	۷۴	۱۳۶
سرایلان جلالوند	۱۳۴	۷۶	۱۶۱	سرایلان جلالوند	۱۹۷	۳۵۸
سرایلان عثمانوند	۱۶۹	۸۲	۱۱۵	سرایلان عثمانوند	۹۳	۲۰۸
سراب برزنج	۳۱	۱۶	۱۱	سراب برزنج	۲۴	۴۲
سراب پونه	۳۴	۱۶	۲۸	سراب پونه	۳۱	۵۹
سراب خشک سفلی	۷۲	۲۹	۵۵	سراب خشک سفلی	۶۸	۱۲۲
سراب خشک علیا	۷۱	۴۱	۲۴	سراب خشک علیا	۲۳	۵۷
سراب سعید	۲۰۱	۱۱۰	۲۳	سراب سعید	۳۵	۵۸
سراب سفلی	۱۴۵	۶۷	۱۵	سراب سفلی	۲۲	۳۷
سراب شاه حسین	۱۲۸	۶۲	۷۱	سراب شاه حسین	۷۸	۱۴۶
سراب علیا	۱۳۲	۶۹	۶۹	سراب علیا	۶۲	۱۳۱
سراب قشیر	۵۴۰	۲۸۷	۸۴	سراب قشیر	۱۰۶	۱۶۰
سراب کلیانی	۱۰۷	۵۷	۵۳	سراب کلیانی	۶۳	۱۱۶
سرایله قشلاق	۱۶۰	۶۹	۴۸	سرایله قشلاق	۵۶	۱۰۴
سراب نیلوفر	۱۶۱	۸۷	۴۶	سراب نیلوفر	۵۹	۱۰۵
سراورد سفلی	۱۹۹	۱۰۴	۷	سراورد سفلی	۴	۱۱
سراورد علیا	۱۴۶	۶۴	۴۳	سراورد علیا	۶۲	۱۰۵
سر بیزه	۲۳۹	۱۳۲	۱۱۰	سر بیزه	۱۳۵	۲۴۵
سر بوزل	۸۲	۴۹	۱۰۹	سر بوزل	۱۱۳	۲۲۲
سرتخت	۶۰۰	۳۰۰	۵۶	سرتخت	۴۷	۱۰۳
سرتیب آباد	۱۵۲	۷۴	۱۲۲	سرتیب آباد	۱۴۱	۲۶۳
سرحامه شوران	۱۶	۹	۱۰۶	سرحامه شوران	۱۲۴	۲۳۰
سرجوب	۱۲۰	۸۴	۲۸	سرجوب	۱۶	۴۴
سرجوب سفلی	۱۴۷	۶۲	۹۲	سرجوب سفلی	۹۲	۱۸۴
سرجوب علیا	۴۷	۲۵	۳	سرجوب علیا	۴	۷
سرجوب میان تنگ	۴۶	۲۲	۵۰	سرجوب میان تنگ	۴۲	۹۲
سرحمان	۳۴	۲۰	۱۸	سرحمان	۲۲	۴۰
سرحم	۴۷	۲۵	۱۰۲	سرحم	۸۸	۱۹۱
سرخ	۱۸۸	۸۴	۶۱	سرخ	۵۹	۱۲۰
سرنه بیزه	۲۱۵	۱۰۷	۱۶۱	سرنه بیزه	۱۶۵	۳۲۶
سردار	۹۳	۴۱	۸۴	سردار	۵۷	۱۴۱
سردره فعله کری	۱۵۹	۸۰	۱۴۴	سردره فعله کری	۱۷۶	۳۲۰
سردره کلیانی	۱۲۱	۶۹	۶۶	سردره کلیانی	۳۱	۵۰
سردشتله	۴۸	۲۲	۴۷	سردشتله	۵۸	۱۰۵
سردوگانه	۳۶	۱۶	۲۴	سردوگانه	۲۹	۵۳
سرمامله	۹۰	۴۷	۵۳	سرمامله	۶۱	۱۱۴
سرسنگاز	۳۵۷	۱۸۸	۷۱	سرسنگاز	۱۲۷	۱۹۸
سرکشگیر	۱۷۶	۶۶	۱۱۲	سرکشگیر	۱۳۳	۲۴۵
سرخن	۲۵	۱۲	۹۴	سرخن	۹۳	۱۸۷
سرنجیگه	۱۰۹	۵۵	۳۹	سرنجیگه	۴۱	۸۰
سروزان	۸۸	۴۹	۳۱	سروزان	۳۱	۷۰
سوزنو	۵۰۲	۲۸۱	۱۰۸	سوزنو	۱۳۰	۲۳۸
سورین سراب روان	۶۸۵	۳۳۴	۱۶۰	سورین سراب روان	۱۶۱	۳۲۱
رازبان				رازبان		
ریاط				ریاط		
رحیم آباد میان دروند				رحیم آباد میان دروند		
رحیم آباد درونروان				رحیم آباد درونروان		
رحیم آباد سفلی				رحیم آباد سفلی		
رحیم آباد علیا				رحیم آباد علیا		
زنانسر				زنانسر		
زوله				زوله		
زین				زین		
زینرگر				زینرگر		
رشید آباد				رشید آباد		
رنا آباد				رنا آباد		
رفیق آباد				رفیق آباد		
رویین تن				رویین تن		
روژوند				روژوند		
روچ اله				روچ اله		
وی بلك				وی بلك		
وی بلك میرحسین				وی بلك میرحسین		
ریزوند				ریزوند		
ریزوند خالصه				ریزوند خالصه		
ریکا				ریکا		
ریکجوب				ریکجوب		
ریگی				ریگی		
زاسر (ساز)				زاسر (ساز)		
زافان سفلی				زافان سفلی		
زافان علیا				زافان علیا		
زالو آب				زالو آب		
زامله				زامله		
زحمانی				زحمانی		
زغان آباد				زغان آباد		
زنگه				زنگه		
زنگه (سرتیه)				زنگه (سرتیه)		
زنی				زنی		
زنی چقا				زنی چقا		
زنگشه				زنگشه		
زنگشه وند				زنگشه وند		
زیباجوب				زیباجوب		
زیرخاس				زیرخاس		
زین الدین				زین الدین		
زینلان سفلی دو				زینلان سفلی دو		
زینلان سفلی یک				زینلان سفلی یک		
زینلان علیا دو				زینلان علیا دو		
زینلان علیا یک				زینلان علیا یک		
ساده ول				ساده ول		
ساده کر سفلی				ساده کر سفلی		
ساده کر علیا				ساده کر علیا		
ساکه				ساکه		
سالار آباد بالا دروند				سالار آباد بالا دروند		
سالار آباد بیلوار				سالار آباد بیلوار		
سالار آباد فعله کری				سالار آباد فعله کری		

بقیه جدول شماره ۱ - جمعیت بر حسب جنس و شهر - دهات و دیگر نقاط مسکونی حوزه سرشماری کرمانشاه - آبانماه ۱۳۳۵ (نوامبر ۱۹۵۶)

شهر - دهه - سایر نقاط مسکونی			وزن	مرد	مرد و زن	بقیه نقاط کثرترازی پنجمتراز و غیره		
مرد	مرد و زن	مرد و زن	مرد	مرد	مرد و زن	مرد	مرد و زن	مرد و زن
								سفر - بقیه نقاط کثرترازی پنجمتراز و غیره
								سفر - بقیه نقاط کثرترازی پنجمتراز و غیره
۲۲	۴۲	۷۴	۲۲۱	۳۵۴	۶۱۳			سفر - بقیه نقاط کثرترازی پنجمتراز و غیره
۱۴	۵۱	۱۴۵	۶۳	۸۶	۱۴۹			سفر - بقیه نقاط کثرترازی پنجمتراز و غیره
۷۹	۲۵۸	۵۳۷	۴۰	۵۱	۹۱			سفر - بقیه نقاط کثرترازی پنجمتراز و غیره
۹۴	۵۴	۱۴۸	۶۸	۸۳	۱۵۱			سفر - بقیه نقاط کثرترازی پنجمتراز و غیره
۵۴	۲۰۱	۳۵۵	۶۱	۶۵	۱۲۶			سفر - بقیه نقاط کثرترازی پنجمتراز و غیره
								سفر - بقیه نقاط کثرترازی پنجمتراز و غیره
۱۴	۱۴۶	۲۷۰	۱۶	۳۶	۵۲			سفر - بقیه نقاط کثرترازی پنجمتراز و غیره
۱۹	۱۲۰	۲۳۹	۱۳۱	۱۰۹	۲۴۰			سفر - بقیه نقاط کثرترازی پنجمتراز و غیره
۸۶	۷۸	۱۶۴	۷۱	۸۰	۱۵۱			سفر - بقیه نقاط کثرترازی پنجمتراز و غیره
۶۴	۷۱	۱۳۵	۴۵	۶۳	۱۰۸			سفر - بقیه نقاط کثرترازی پنجمتراز و غیره
۷۱	۶۹	۱۷۸	۲۰	۲۴	۴۴			سفر - بقیه نقاط کثرترازی پنجمتراز و غیره
								سفر - بقیه نقاط کثرترازی پنجمتراز و غیره
۱۰۲	۱۰۸	۲۱۰	۶۱	۷۴	۱۳۳			سفر - بقیه نقاط کثرترازی پنجمتراز و غیره
۵۶	۶۳	۱۱۹	۱۶	۱۵	۳۱			سفر - بقیه نقاط کثرترازی پنجمتراز و غیره
۳۸	۳۳	۷۱	۱۴۸	۱۶۶	۳۱۴			سفر - بقیه نقاط کثرترازی پنجمتراز و غیره
۷۱	۶۴	۱۳۵	۸۳	۸۷	۱۷۰			سفر - بقیه نقاط کثرترازی پنجمتراز و غیره
۲۶	۴۰	۶۶	۱۳۱	۱۱۶	۲۴۳			سفر - بقیه نقاط کثرترازی پنجمتراز و غیره
								سفر - بقیه نقاط کثرترازی پنجمتراز و غیره
۱۷۶	۱۷۰	۳۴۶	۶۷	۱۱۱	۲۰۸			سفر - بقیه نقاط کثرترازی پنجمتراز و غیره
۱۸	۲۷	۴۵	۳۱	۳۳	۶۴			سفر - بقیه نقاط کثرترازی پنجمتراز و غیره
۱۶	۷۴	۱۴۰	۳۱	۴۶	۷۷			سفر - بقیه نقاط کثرترازی پنجمتراز و غیره
۱۰۱	۱۰۳	۲۰۴	۱۶۲	۱۶۵	۳۲۷			سفر - بقیه نقاط کثرترازی پنجمتراز و غیره
۱۸	۲۰	۳۸	۸۲	۱۰۳	۱۸۵			سفر - بقیه نقاط کثرترازی پنجمتراز و غیره
								سفر - بقیه نقاط کثرترازی پنجمتراز و غیره
۸۷	۹۲	۱۷۹	۷۱	۷۸	۱۴۹			سفر - بقیه نقاط کثرترازی پنجمتراز و غیره
۱۰۳	۱۱۵	۲۱۸	۸۳	۸۸	۱۷۱			سفر - بقیه نقاط کثرترازی پنجمتراز و غیره
۶۷	۸۱	۱۷۸	۶۸	۶۱	۱۲۹			سفر - بقیه نقاط کثرترازی پنجمتراز و غیره
۳۰	۳۵	۵۵	۱۰۴	۱۰۰	۲۰۴			سفر - بقیه نقاط کثرترازی پنجمتراز و غیره
۴۸	۵۸	۱۰۶	۱۶	۲۶	۴۵			سفر - بقیه نقاط کثرترازی پنجمتراز و غیره
								سفر - بقیه نقاط کثرترازی پنجمتراز و غیره
۲۴۱	۲۴۶	۴۸۷	۸۴	۷۷	۱۶۱			سفر - بقیه نقاط کثرترازی پنجمتراز و غیره
۲۰۹	۲۴۵	۴۵۴	۳۱	۲۶	۵۷			سفر - بقیه نقاط کثرترازی پنجمتراز و غیره
۶۶	۸۰	۱۴۶	۳۸	۳۸	۷۶			سفر - بقیه نقاط کثرترازی پنجمتراز و غیره
۵۱	۴۲	۹۳	۴۲۱	۴۷۱	۸۹۲			سفر - بقیه نقاط کثرترازی پنجمتراز و غیره
۱۳۵	۱۵۶	۲۹۱	۳۴	۳۳	۶۷			سفر - بقیه نقاط کثرترازی پنجمتراز و غیره
								سفر - بقیه نقاط کثرترازی پنجمتراز و غیره
۵۱	۴۷	۹۸	۲۲۷	۲۲۵	۴۵۲			سفر - بقیه نقاط کثرترازی پنجمتراز و غیره
۸۲	۹۸	۱۸۰	۱۰۷	۱۰۸	۲۱۵			سفر - بقیه نقاط کثرترازی پنجمتراز و غیره
۱۷	۱۹	۳۶	۲۷	۳۸	۶۵			سفر - بقیه نقاط کثرترازی پنجمتراز و غیره
۶۹	۵۹	۱۲۸	۳۹	۳۵	۷۴			سفر - بقیه نقاط کثرترازی پنجمتراز و غیره
۶۶	۸۸	۱۸۷	۸۲	۸۶	۱۶۸			سفر - بقیه نقاط کثرترازی پنجمتراز و غیره
								سفر - بقیه نقاط کثرترازی پنجمتراز و غیره
۲۴۳	۲۸۶	۵۲۹	۶۵	۶۰	۱۲۵			سفر - بقیه نقاط کثرترازی پنجمتراز و غیره
۱۰۰	۱۰۳	۲۰۳	۲۴۱	۲۹۳	۵۳۴			سفر - بقیه نقاط کثرترازی پنجمتراز و غیره
۵۸	۵۱	۱۰۹	۶۸	۶۰	۱۲۸			سفر - بقیه نقاط کثرترازی پنجمتراز و غیره
۵۲	۵۵	۱۰۷	۳۷	۳۶	۷۳			سفر - بقیه نقاط کثرترازی پنجمتراز و غیره
۵۷	۶۵	۱۲۲	۴۵	۵۲	۹۷			سفر - بقیه نقاط کثرترازی پنجمتراز و غیره
								سفر - بقیه نقاط کثرترازی پنجمتراز و غیره
۵۰	۴۱	۹۱	۳۷	۵۱	۸۸			سفر - بقیه نقاط کثرترازی پنجمتراز و غیره
۷۱	۷۰	۱۴۱	۵۲	۴۱	۹۳			سفر - بقیه نقاط کثرترازی پنجمتراز و غیره
۷۶	۶۰	۱۳۶	۸۰	۸۱	۱۶۱			سفر - بقیه نقاط کثرترازی پنجمتراز و غیره
۲۸	۲۳	۵۱	۳۶	۴۲	۷۸			سفر - بقیه نقاط کثرترازی پنجمتراز و غیره
۲۳	۲۹	۵۲	۵۶	۵۷	۱۱۳			سفر - بقیه نقاط کثرترازی پنجمتراز و غیره
								سفر - بقیه نقاط کثرترازی پنجمتراز و غیره
۱۳	۱۲	۲۵	۱۰۰	۸۶	۱۸۶			سفر - بقیه نقاط کثرترازی پنجمتراز و غیره
۲۳	۴۵	۷۸	۲۰۷	۲۳۱	۴۳۸			سفر - بقیه نقاط کثرترازی پنجمتراز و غیره
۳۴	۴۱	۷۵	۱۱	۱۷	۲۸			سفر - بقیه نقاط کثرترازی پنجمتراز و غیره
۲۴	۳۲	۵۶	۱۲۴	۱۴۴	۲۶۸			سفر - بقیه نقاط کثرترازی پنجمتراز و غیره
۲۰	۲۲	۴۲	۷۷	۶۵	۱۴۲			سفر - بقیه نقاط کثرترازی پنجمتراز و غیره

بقیه جدول شماره ۱ - جمعیت برحسب جنس و شهر - دهات و دیگر نقاط مسکونی - حوزه سرنطاری کورانشاه و آبانماه ۱۳۳۵ (نوامبر ۱۹۵۶)

شهر - ده - سایر نقاط مسکونی	مرد	زن	شهر - ده - سایر نقاط مسکونی	مرد	زن	مرد	زن
بقیه نقاط کثرتراز پنجهزار نفر			بقیه نقاط کثرتراز پنجهزار نفر				
علی آباد فعله گری	۱۴۶	۷۴	قلعه سرخ	۷۲	۵۱	۶۰	۵۱
علی آباد کلیائی	۱۲۶	۷۰	قلعه شاه خانی	۶۶	۱۳۰	۱۱۳	۱۳۰
علی آباد گندوله	۱۱۶	۵۹	قلعه ترهان خان	۵۷	۵۲	۵۳	۵۲
علی آباد میان درند	۸۳	۴۱	قلعه نیاد	۴۲	۵۷	۴۲	۵۷
علی آباد هرم	۱۱۱	۵۴	قلعه کهنه	۵۷	۱۰	۹۸	۱۰
علی احسان (الیاسان امجدی)	۱۲۰	۵۸	قلعه کهنه دکتر حبیب	۶۲	۲۵	۲۹	۲۵
علی اکبر	۲۶۵	۱۲۶	قلعه کر	۱۲۹	۳۱	۲۵	۳۱
عمرعلی	۳۰۹	۱۷۲	قلعه لان	۱۳۷	۱۹۶	۱۷۲	۱۹۶
عنه سفلی	۱۴۹	۸۲	قلعه لان امیر آباد	۶۷	۷۸	۸۱	۷۸
عنه علیا	۱۲۸	۶۹	قلعه محمد حسن خان	۵۹	۱۰۱	۸۵	۱۰۱
عنه	۲۶۶	۱۲۴	قلعه مزوره	۱۰۲	۷	۵	۷
غیب اله	۱۴۳	۷۱	قلعه نجفعلی خان	۷۲	۲۰۰	۱۸۶	۲۰۰
فرمان	۲۱۴	۱۲۰	قلعه هرم	۱۴	۴۰۱	۳۳۸	۴۰۱
فریاد رس	۶۵	۵۲	قلند رنگی	۴۳	۱۱۱	۱۱۳	۱۱۱
فریزر آباد بیلوار	۳۳	۱۸	قلز	۱۵	۸۱	۶۳	۸۱
فریزر آباد پایرود	۳۸	۲۴	قلعه مرقه	۱۴	۱۱۴	۱۰۵	۱۱۴
فریزر آباد کلیائی	۱۲۳	۷۳	قلعه تمش	۶۰	۲۸	۳۵	۲۸
فریزر آباد ماهیدشت	۹۳	۵۸	قلعه فمشه	۳۵	۹۶	۷۷	۹۶
قادر ریز	۸۷	۴۰	قلعه تپه	۴۷	۷۷	۷۴	۷۷
قافغانستان	۶۵	۴۰	قلعه سید امین	۲۵	۴۸	۳۰	۴۸
قبر بابا	۲۶۷	۱۴۷	قلعه سید یعقوب	۱۲۰	۲۱۶	۱۸۳	۲۱۶
قبه	۴۸	۲۵	قلعه کریمخانی	۲۳	۱۱۶	۱۱۰	۱۱۶
قرابستان سفلی	۱۲۸	۷۵	قلعه لیزنگه	۵۳	۱۵۳	۱۴۰	۱۵۳
قرابستان علیا	۴۰	۱۹	قورجای	۲۱	۷۸	۸۳	۷۸
قره جنگ	۱۳۵	۷۷	قولدوره	۵۸	۶۰	۵۸	۶۰
قره	۵۳۱	۲۶۶	قیاس آباد	۲۶۵	۷۶	۴۶	۷۶
قره تپه بالا درند	۶۷	۲۷	قیسوند	۴۰	۱۳۱	۱۱۳	۱۳۱
قره تپه فعله گری	۴۷۹	۲۵۳	قیاس	۲۲۶	۱۶۷	۲۲۹	۱۶۷
قره حسن	۱۶۳	۶۹	کاروانه	۹۴	۶۲	۶۸	۶۲
قره قاج	۲۶۹	۱۳۲	کالیان سفلی	۱۳۷	۷۴	۶۸	۷۴
قره قورن	۲۱۰	۱۱۲	کالیان علیا	۹۸	۸۳	۱۰۲	۸۳
قره وس	۲۰۰	۱۰۷	کالیان وسطی	۹۳	۶۳	۵۵	۶۳
قرهانی	۲۵۹	۱۴۱	کالی باغ	۱۱۸	۱۲۳	۱۰۴	۱۲۳
قره قبری چهار	۶۴	۳۵	کالی لوان	۲۹	۱۲۲	۱۰۲	۱۲۲
قره قبری دو	۴۹	۲۳	کاشان سفلی	۲۶	۳۱	۲۴	۳۱
قره قبری سه	۶۲	۳۲	کارشان علیا	۳۰	۳۱	۵۳	۳۱
قره قبری یک	۹۲	۴۷	کااهل آباد	۴۵	۴۱	۲۹	۴۱
قرزل	۱۰۴	۵۰	کیوه سفلی	۵۴	۵۲	۴۹	۵۲
قرلدوره	۷۴	۵۰	کیوه علیا	۲۴	۳۳	۲۸	۳۳
قتلاقی امیر محترم	۷۸	۴۰	ککیر آباد	۳۸	۲۴	۲۷	۲۴
قتلاقی سردار اشرف	۲۳۰	۱۰۷	کزان سفلی	۱۲۳	۵۲	۴۱	۵۲
قلعه امجدی	۲۹۹	۱۵۹	کزان علیا	۱۳۷	۹۳	۱۰۶	۹۳
قلعه بزه رود	۱۲۲	۶۷	کرتویج سفلی	۵۵	۶۶	۵۴	۶۶
قلعه ترک سفلی	۱۶۸	۹۳	کرتویج علیا	۷۵	۱۴۹	۱۳۱	۱۴۹
قلعه ترک علیا	۸۲	۳۶	کرد گانه سفلی	۴۶	۲۴۲	۲۱۳	۲۴۲
قلعه جبرئیل	۱۴۳	۷۰	کرد گانه علیا	۷۳	۲۴۹	۲۵۳	۲۴۹
قلعه جوق	۲۷۰	۲۰۲	کوسوان	۱۶۸	۷۳	۷۵	۷۳
قلعه داراب خان	۶۵۹	۳۶۴	کوکسار	۲۹۵	۱۰۷	۹۵	۱۰۷
قلعه ده خانبان	۸۰	۴۳	کون بست	۳۷	۴۸۰	۴۰۴	۴۸۰
قلعه سیزی	۶۶	۳۵	کوناجی	۳۱	۸۵	۸۰	۸۵

بقیه جدول شماره ۱ - جمعیت بر حسب جنس و شهر - دهات و دیگر نقاط مسکونی حوزه سرشماری کرمانشاه : آبانماه ۱۳۳۰ (نوامبر ۱۹۵۶)

شهر - ده - سایر نقاط مسکونی	مرد وزن	مرد	زن	شهر - ده - سایر نقاط مسکونی	مرد وزن	مرد	زن
بقیه نقاط کنتراز پنجهزار نفر				بقیه نقاط کنتراز پنجهزار نفر			
کوسه وند	۱۳۳	۷۰	۵۸	کوسه وند	۱۸	۲۱	۳۹
کولان	۲۳۳	۱۲۶	۱۰۷	کولان	۴۱	۵۹	۱۰۰
کول بسه	۲۱	۱۰	۱۱	کول بسه	۲۲	۱۰	۲۷
کهرار سفلی	۱۴۵	۶۶	۷۶	کهرار سفلی	۱۴۸	۱۱۰	۲۰۸
کهرار علیا	۶۲	۳۶	۵۶	کهرار علیا	۱۳۱	۱۴۴	۲۷۰
کهره	۵۵۰	۲۰۲	۲۴۸	کهره	۷۴	۳۲	۱۰۶
کهریز دو	۲۴۳	۱۴۴	۱۶۱	کهریز دو	۸۲	۸۵	۱۶۸
کهریز یک	۲۸۴	۱۵۲	۱۳۲	کهریز یک	۶۸	۷۱	۱۴۷
کهریز بالا دریند	۱۷۹	۹۰	۸۹	کهریز بالا دریند	۱۵۷	۱۸۵	۲۴۲
کهریز درو فرمان	۲۵۹	۱۶۰	۱۶۹	کهریز درو فرمان	۱۴۰	۱۶۷	۲۰۲
کهریز سفلی	۹۱	۴۸	۴۳	کهریز سفلی	۶۷	۷۵	۱۴۲
کهریز علیا	۶۰	۳۱	۳۲	کهریز علیا	۱۱۲	۱۱۲	۲۲۴
کهریز میان دریند	۳۰۷	۱۷۹	۱۳۳	کهریز میان دریند	۹۹	۹۰	۱۸۹
کبسه	۱۴۳	۷۷	۶۶	کبسه	۱۶۱	۲۰۶	۳۶۷
کیوان	۷۰۴	۴۱۰	۲۱۴	کیوان	۷۷	۷۲	۱۵۰
گاکبه درو فرمان	۳۶۱	۱۸۸	۱۷۳	گاکبه درو فرمان	۷۲	۷۷	۱۴۹
گاکبه میان دریند	۱۲۱	۷۹	۴۷	گاکبه میان دریند	۶۵	۶۱	۱۳۴
گامین سفلی	۵۵	۲۲	۲۳	گامین سفلی	۳۶	۵۵	۹۱
گامین علیا	۱۵۵	۸۸	۶۷	گامین علیا	۴۰	۵۵	۹۵
گاوبنده	۴۸۰	۲۶۹	۲۳۱	گاوبنده	۵۱	۵۶	۱۰۷
گاورینام	۱۱۶	۶۴	۵۲	گاورینام	۱۱۵	۶۵	۱۸۰
گاوروانی	۱۳۹	۷۵	۶۴	گاوروانی	۹۳	۹۲	۱۸۵
گاوره	۱۹۱	۹۴	۹۷	گاوره	۳۶	۳۳	۶۹
گراوند بالا دریند	۲۹۰	۱۶۰	۱۳۰	گراوند بالا دریند	۲۴	۲۷	۵۱
گراوند هرسم	۲۳۲	۱۱۸	۱۱۴	گراوند هرسم	۲۶	۲۲	۵۱
گرجی بیان	۳۴۰	۱۸۰	۱۶۰	گرجی بیان	۱۱۳	۱۲۰	۲۳۳
گرد کانداز	۲۴۶	۱۲۶	۱۲۰	گرد کانداز	۱۷۰	۱۶۱	۳۳۱
گردگان ماهیدشت	۷۱	۴۱	۳۰	گردگان ماهیدشت	۴۵	۴۶	۹۱
گردگان میان دریند	۱۸۴	۹۱	۹۳	گردگان میان دریند	۴۳	۴۵	۶۸
گردگه چقا	۴۳	۲۳	۲۰	گردگه چقا	۵۲	۶۸	۱۲۰
گردین در	۱۲۰	۶۴	۵۶	گردین در	۳۱	۳۳	۶۴
گرد آب	۱۸۶	۱۰۱	۸۵	گرد آب	۱۰۹۳	۱۴۴۶	۲۳۳۹
گردبانه	۱۵۴	۶۸	۸۶	گردبانه	۴۲۳	۴۲۰	۸۴۳
گردان	۲۱۷	۱۲۳	۹۴	گردان	۵۸	۶۴	۱۲۲
گردان سفلی	۶۰	۳۲	۲۸	گردان سفلی	۸۵	۱۰۷	۱۹۲
گردان علیا	۷۳	۴۱	۳۴	گردان علیا	۷۴	۶۵	۱۳۹
گردی	۱۰۱	۵۴	۴۷	گردی	۷۴	۷۴	۱۴۸
گرد چقا	۶۳	۳۶	۳۷	گرد چقا	۴۰	۶۸	۱۰۸
گراف سفلی	۱۷۱	۹۳	۷۸	گراف سفلی	۶	۱۳	۱۹
گراف علیا	۹۷	۴۳	۲۴	گراف علیا	۲۵۵	۲۸۳	۵۳۸
گراف وسطی	۴۵	۲۳	۲۲	گراف وسطی	۴۰	۴۳	۸۳
گرنهله	۴۶۵	۲۵۸	۲۰۷	گرنهله	۷۲	۷۸	۱۵۰
گل تپه	۱۳۳	۸۰	۵۳	گل تپه	۶۵	۱۰۴	۱۹۱
گلدرد زردان	۸۲	۴۰	۴۲	گلدرد زردان	۳۷	۴۸	۸۵
گلدرد ماهیدشت	۶۸	۳۱	۳۷	گلدرد ماهیدشت	۷۷	۹۱	۱۶۸
گلدسته	۱۱۹	۶۰	۵۹	گلدسته	۵۲	۶۳	۱۱۵
گلستان (ده مجنون)	۳۳۰	۱۷۳	۱۵۷	گلستان (ده مجنون)	۸	۱۲	۲۱
گل سرخه	۱۵۵	۸۲	۷۳	گل سرخه	۱۰۴	۹۲	۱۹۶
گل سفید	۳۳۵	۱۶۵	۱۷۰	گل سفید	۵۸	۴۵	۱۰۳
گل گل	۱۷۳	۱۴۰	۱۳۳	گل گل	۴۱	۵۸	۹۹
و جو				و جو			
بیان جلالوند				بیان جلالوند			
بیان سفلی				بیان سفلی			
بیان علیا				بیان علیا			
ریزافه				ریزافه			
زآباد				زآباد			
شکسر				شکسر			
لانی				لانی			
لس آباد				لس آباد			
ناک				ناک			
نگان آنتاپرو				نگان آنتاپرو			
نگان تسار				نگان تسار			
ن کونک				ن کونک			
نگاه				نگاه			
نوجه				نوجه			
نه با				نه با			
نه خوب				نه خوب			
نه خوب درتنگ				نه خوب درتنگ			
نه خوب سفلی				نه خوب سفلی			
نه سواری				نه سواری			
نه هر				نه هر			
نمای				نمای			
نحال آباد				نحال آباد			
نهر آب				نهر آب			
نهر آباد				نهر آباد			
نهر گره				نهر گره			
نمشور				نمشور			
ننگ				ننگ			
نثار مرگ				نثار مرگ			
ننجهور سفلی				ننجهور سفلی			
ننجهور علیا				ننجهور علیا			
نندوله				نندوله			
نندهر				نندهر			
ننده سن				ننده سن			
نشت				نشت			
ننگ				ننگ			
ننگران سفلی				ننگران سفلی			
ننگران علیا				ننگران علیا			
ننگران وسطی				ننگران وسطی			
ننگره				ننگره			
نوجکدانه				نوجکدانه			
نوجکله				نوجکله			
نوجکینه				نوجکینه			
ور بلخ دو				ور بلخ دو			
ور بلخ هفت				ور بلخ هفت			
ور بلاغ یک				ور بلاغ یک			
ور سراب				ور سراب			
وره				وره			
وره خسرو				وره خسرو			
وزه گران				وزه گران			

بقیه جدول شماره ۱ - جمعیت بر حسب جنس و ریشهر - دهات و دیگر نقاط مسکونی حوزه سرشماری کرمانشاه و آبانماه ۱۳۳۵ (تواجر ۱۳۰۶)

ردیف	مرد	مرد وزن	شهر - دهه - سایر نقاط مسکونی	وزن	مرد	مرد وزن	شهر - دهه - سایر نقاط مسکونی
بقیه نقاط کثرتاً پنج هزار نفر							
۱۰	۱۰۰	۳۰۰	مله هار	۶۳	۵۳	۱۱۶	کلم کبود
۲۰	۲۴	۴۴	مله هانه	۱۲۵	۱۲۳	۲۴۸	ککویج
۱۵	۱۲۹	۲۴۴	مشه سید قاسم	۲۶	۴۱	۷۷	کله جاز
۱۸	۸۵	۱۵۰	منصور عرب	۴۳	۳۸	۸۱	کله زرد
۱۳	۸۳	۱۶۶	منوچهر آباد	۱۴۲	۱۶۱	۳۶۱	کلیانه
۲۴	۵۱	۸۵	منوری	۶۴	۶۸	۱۳۲	گند آب
۱۳	۲۱۳	۴۰۶	موشینه	۱۶۲	۱۸۱	۳۵۶	گند آباد
۲۰	۲۹	۴۹	موزی	۷۸	۱۰۱	۱۷۹	گند آب سفلی
۲	۵۵	۶۸	موسی سفلی	۷۲	۷۱	۱۴۳	گند آب علیا
۱۶	۱۸۹	۳۵۵	موسی علیا	۱۹۰	۱۳۴	۲۴۴	گور کاوان
۲	۱۵	۱۱۲	موسی نازنج	۷۴	۷۲	۱۴۶	گور بهبود
۱۰	۵۶	۱۰۶	موشاخان	۵۴	۴۸	۱۰۲	کوشیران
۳	۶۸	۱۳۱	سوفیه	۲۵	۱۹	۴۴	گویی
۷	۵۶	۱۰۲	مولان آباد	۷۸	۸۸	۱۶۶	گومر چقا
۷	۱۳۵	۲۶۲	موشانی	۳۰	۴۱	۷۱	کویچه
۱	۱۱۱	۲۲۲	مهدی آباد بالا دریند	۳۲	۴۲	۷۴	کچی دره
۱۰	۴۶	۹۶	مهدی آباد ماهیدشت	۹۷	۱۲۴	۱۴۱	کپلان
۱	۷۷	۱۴۸	میان تنگ	۲۸	۴۱	۷۷	نعم آباد سفلی
۷	۱۶۹	۳۸۶	میانهراهان	۱۳۱	۱۵۹	۲۹۰	نعم آباد سید جعفر
۴	۷۵	۱۴۹	میان رود	۶۳	۸۲	۱۴۵	نعم آباد سید صادق
۵	۹۳	۱۸۲	میان کوه	۸۰	۸۱	۱۶۱	نعم آباد علیا
۳	۳۶	۶۹	میانه	۳۸	۴۲	۸۰	نعم آباد کل کل دره
۷	۱۴۰	۲۴۷	میدان	۳۴	۲۴	۵۸	نعم آباد کل کل یک
۲	۷۸	۱۱۰	میدر سفلی	۱۵۰	۱۴۰	۲۹۰	نندج اب
۲	۱۰۲	۲۱۴	میدر علیا	۲۱۵	۳۰۱	۵۶۶	لهلمانج
۳	۴۷	۱۰۰	میر حسن	۲۴۵	۳۰۶	۶۰۱	ماراب
۶	۳۱	۵۵	میرزا کوسه	۶۵	۸۱	۱۴۶	مارشور
۱	۱۳۸	۲۶۹	میخوران پیر علیخان	۲۶۰	۲۹۹	۵۵۹	ماریناز
۵	۵۸	۱۱۳	میخوران سادات	۶۱	۴۴	۱۰۵	مارا سفلی
۵	۱۶۹	۳۱۹	میخوران محمد آقا	۸۴	۶۵	۱۴۹	مارا علیا
۵	۱۰۵	۱۹۵	میخوران محمد صادق	۷۷	۷۸	۱۵۵	مانگ هلات
۶	۹۰	۱۶۶	میمن آباد	۴۴	۴۸	۹۲	محمد آباد
۱	۲۷	۴۸	میمن باز	۵۸	۶۴	۱۲۲	مراد آباد
۱	۷۶	۱۵۵	نامدار	۱۸۸	۲۰۲	۳۹۰	مراد حاصیل
۶	۳۳	۶۹	نامرود (میانه رود)	۵۱	۷۶	۱۳۵	مزیان
۷	۱۱۷	۲۱۴	نایبوند سفلی	۲۵۸	۲۵۱	۵۰۹	مزیانی
۷	۱۳۸	۲۴۵	نایبوند قلعه	۹۳	۱۲۲	۲۱۵	مزرانه
۳	۳۶	۵۹	نایبوند وسطی	۴۲	۳۲	۷۴	مزرعه بیگری
۷	۵۸	۱۰۵	نجف آباد کلیانی	۲۱	۳۰	۵۹	مزرعه جلوه
۴	۷۵	۱۴۹	نجف آباد ماهیدشت	۲۲	۱۹	۴۱	مزرعه فیماص
۲	۴۴	۱۷۶	نخود تپه	۳۵	۵۲	۸۷	مسترخان
۳	۳۱	۶۴	نظام آباد	۱۵۸	۲۰۰	۳۵۸	سنتعلی
۳	۷۸	۱۶۱	نظر آباد سفلی	۹۳	۹۲	۱۸۵	سنوره
۸	۷۱	۱۳۹	نظر آباد علیا	۵۸	۶۵	۱۲۳	ملا رود
۶	۲۲	۳۸	نظر گاه	۴۳	۳۷	۸۰	ملک تپه
۴	۱۹	۴۳	نظر و سر جوب	۷۱	۸۴	۱۶۳	ملک خطای
۵	۵۲	۱۰۷	نقطه	۶۷	۶۶	۱۳۳	مله بید
۱	۵۹	۱۰۸	نور آباد	۴۴	۳۸	۸۲	مله سنخ جلالوند
۳	۲	۵	نور سفلی	۱۰۰	۱۱۴	۲۱۴	مله سنخ عروص
۱	۳۸	۷۹	نور علیا	۱۰۱	۶۸	۱۶۹	مله شیخ



بقيه جدول شماره ۱- جمعيت بر حسب جنس در شهر - دهات و ديگر نقاط مسكوني حوزه سرشماری کرمانشاه و آبانماه ۱۳۳۵ (نوامبر ۱۹۵۶)

شهر - ده - ساير نقاط مسكوني			شهر - ده - ساير نقاط مسكوني		
مرد	زن	مرد و زن	مرد	زن	مرد و زن
بقیه نقاط کثرت از پنجهزار نفر			بقیه نقاط کثرت از پنجهزار نفر		
۶۱	۴۶	۱۱۰	۶۱	۴۶	۱۱۰
۷۶	۵۶	۱۳۲	۷۶	۵۶	۱۳۲
۱۲۰	۲۱۰	۳۰۸	۱۲۰	۲۱۰	۳۰۸
۲۵۷	۵۲	۳۰۹	۲۵۷	۵۲	۳۰۹
۸۷	۱۷	۱۰۴	۸۷	۱۷	۱۰۴
۱۱۵	۳۰	۱۴۵	۱۱۵	۳۰	۱۴۵
۲۶	۱۱۶	۱۴۲	۲۶	۱۱۶	۱۴۲
۲۳	۸۲	۱۰۵	۲۳	۸۲	۱۰۵
۷۲	۲۴۸	۳۲۰	۷۲	۲۴۸	۳۲۰
۱۳۱	۲۱۴	۳۴۵	۱۳۱	۲۱۴	۳۴۵
۴۳	۱۰۱	۱۴۴	۴۳	۱۰۱	۱۴۴
۸۲	۸۸	۱۷۰	۸۲	۸۸	۱۷۰
۱۳۷	۵۵	۱۹۲	۱۳۷	۵۵	۱۹۲
۲۷	۲۴	۵۱	۲۷	۲۴	۵۱
۱۷	۴۷	۶۴	۱۷	۴۷	۶۴
۳۱	۲۳	۵۴	۳۱	۲۳	۵۴
۳۲	۱۲۲	۱۵۴	۳۲	۱۲۲	۱۵۴
۲۷	۸۸	۱۱۵	۲۷	۸۸	۱۱۵
۱۵۷	۴۲	۱۹۹	۱۵۷	۴۲	۱۹۹
۱۵	۲۶	۴۱	۱۵	۲۶	۴۱
۲۵	۵۲	۷۷	۲۵	۵۲	۷۷
۲۲	۱۱	۳۳	۲۲	۱۱	۳۳
۱۷۲	۱۴	۱۸۶	۱۷۲	۱۴	۱۸۶
۶۴	۵۶	۱۲۰	۶۴	۵۶	۱۲۰
	۱۱	۱۲۱		۱۱	۱۲۱

۰۶۴ ۰۱ ۰۱ ۱۵۶

جدول شماره ۲- مشخصات برجسته نقاطی که کثرت از پنجهزار نفر جمعیت دارند در حوزه سرشماری کرمانشاه و آبانماه ۱۳۳۵ (نوامبر ۱۹۵۶)

مجموع دهات	تعداد دهات	مشخصات برجسته ده	مجموع دهات	تعداد دهات	مشخصات برجسته ده
۸۶/۴	۸۱۱	رادبو :	۹۳۹		مجموع نقاط کثرت از ۵۰۰۰ نفر
۱۳/۴	۱۲۶	دهاتی که رادبو ندارند و باطنها رنگرده اند	۳۱/۳	۲۹۴	شورای ده
۰/۲	۲	دهاتی که ۱ تا ۴ رادبو دارند		۲۸	مدرسه با سایر موسسات فرهنگی :
-	-	دهاتی که ۵ تا ۹ رادبو دارند	۳/۰	۱۴	دهاتی که فقط مدارس دولتی دارند
۰/۲	۲	دهاتی که ۱۰ رادبو و با بیشتر دارند	۱/۵	-	دهاتی که فقط مدارس ملی دارند
۰/۲	۲	وضع تصرف زمین (تمام ده و یا قسمتی از ده) :		-	دهاتی که مدارس دولتی و ملی دارند
۷/۰	۲۶	خانصه	۲۵/۵	۸۹۷	دهاتی که موسسات فرهنگی ندارند
۲۴/۵	۲۳۰	مربوطه	۰/۲	۲	بهداری با درمانگاه و سایر موسسات بهداشتی
۸۷/۱	۸۲۵	متعلق به مالکین کشاورز	۲/۲	۲۸	حمام عمومی
۰/۵	۵	متعلق به مالکین غیر کشاورز (اریایی)	۶/۸	۲۴	مسجد
		متعلق به بنگاههای غیر دولتی			

۵ - ۴۵ - ۴۴ - ۱ - ۱ - ۱

جدول شماره ۳ - جمعیت بر حسب سن و جنس در حوزه سرشماری کرمانشاه: آبانماه ۱۳۲۵ (نوامبر ۱۹۵۶)

جد درصد			تعداد			سن
زن	مرد	مرد و زن	زن	مرد	مرد و زن	
۱۰۰/۰	۱۰۰/۰	۱۰۰/۰	۱۴۱۸۶۵	۱۵۶۳۱۱	۲۹۸۱۷۶	کلیه سنین
۱۸/۰	۱۷/۱	۱۷/۸	۲۵۰۶۵	۲۷۰۵۷	۵۲۱۲۲	کثر از ۵ ساله
۲/۵	۲/۸	۲/۶	۳۰۴۶	۴۳۲۴	۷۳۷۰	کثر از یکساله
۱۵/۵	۱۴/۸	۱۵/۲	۲۲۰۴۹	۲۳۱۸۲	۴۵۲۳۱	۱-۴ ساله
۱۵/۱	۱۴/۵	۱۴/۸	۲۱۳۹۶	۲۲۶۱۶	۴۴۰۱۲	۵-۹ ساله
۶/۲	۶/۶	۶/۶	۱۲۷۲۴	۱۵۰۳۳	۲۸۷۵۷	۱۰-۱۴ ساله
۷/۴	۷/۱	۷/۳	۱۰۰۳۳	۱۱۶۵۴	۲۱۶۸۷	۱۵-۱۹ ساله
۸/۶	۸/۶	۸/۶	۱۲۱۹۹	۱۳۴۱۵	۲۵۶۱۴	۲۰-۲۴ ساله
۱۶/۰	۱۴/۰	۱۴/۱	۲۲۶۱۴	۲۱۶۰۲	۴۴۲۱۶	۲۵-۲۹ ساله
۹/۸	۱۰/۸	۱۰/۳	۱۳۶۱۱	۱۶۹۲۵	۳۰۵۳۶	۳۰-۳۴ ساله
۷/۵	۷/۶	۷/۶	۱۰۶۹۸	۱۱۸۵۰	۲۲۵۴۸	۳۵-۳۹ ساله
۴/۶	۵/۲	۵/۲	۶۵۰۸	۸۸۸۷	۱۵۳۹۵	۴۰-۴۴ ساله
۲/۲	۳/۰	۲/۷	۳۱۸۹	۴۷۱۴	۷۹۰۳	۴۵-۴۹ ساله
۰/۷	۱/۰	۰/۶	۱۰۵۶	۱۵۸۱	۲۶۳۷	۵۰-۵۴ ساله
۰/۳	۰/۴	۰/۴	۴۰۹	۶۵۳	۱۰۶۲	۵۵-۵۹ ساله
-	-	-	۳۷	۳۴	۷۱	سن اظهار نشده
-	-	-	۱۶/۸	۲۰/۷	۲۰/۳	بیانه سنی
<b>شهر کرمانشاه</b>						
۱۰۰/۰	۱۰۰/۰	۱۰۰/۰	۵۸۸۵۱	۶۶۵۸۸	۱۲۵۴۳۹	کلیه سنین
۱۵/۷	۱۴/۸	۱۵/۲	۹۲۳۱	۹۸۸۵	۱۹۱۱۶	کثر از ۵ ساله
۳/۰	۲/۸	۳/۰	۱۷۸۶	۱۹۲۱	۳۷۰۷	کثر از یکساله
۱۲/۷	۱۱/۹	۱۲/۳	۷۴۴۵	۷۹۶۴	۱۵۴۰۹	۱-۴ ساله
۱۴/۴	۱۳/۴	۱۳/۷	۸۳۷۲	۸۷۸۳	۱۷۱۵۵	۵-۹ ساله
۱۰/۵	۱۰/۳	۱۰/۶	۶۱۸۸	۶۸۶۲	۱۳۰۵۱	۱۰-۱۴ ساله
۸/۷	۹/۰	۸/۸	۵۱۲۱	۵۹۶۰	۱۱۰۸۱	۱۵-۱۹ ساله
۹/۰	۱۱/۸	۱۰/۵	۵۳۱۵	۷۸۴۵	۱۳۱۶۰	۲۰-۲۴ ساله
۱۵/۱	۱۳/۳	۱۴/۱	۸۸۷۶	۸۸۵۸	۱۷۷۳۴	۲۵-۲۹ ساله
۱۰/۰	۱۰/۳	۱۰/۱	۵۸۵۹	۶۸۳۱	۱۲۶۹۰	۳۰-۳۴ ساله
۸/۴	۷/۶	۸/۰	۴۹۵۱	۵۰۰۸	۱۰۰۰۹	۳۵-۳۹ ساله
۴/۸	۵/۴	۵/۱	۲۸۳۳	۳۵۱۷	۶۳۵۰	۴۰-۴۴ ساله
۲/۴	۲/۹	۲/۶	۱۴۸۳	۱۹۲۱	۳۴۰۴	۴۵-۴۹ ساله
۰/۸	۱/۰	۰/۶	۴۹۲	۶۸۲	۱۱۷۴	۵۰-۵۴ ساله
۰/۴	۰/۴	۰/۴	۲۲۰	۲۸۴	۵۰۴	۵۵-۵۹ ساله
-	-	-	۱۰	۲۱	۳۱	سن اظهار نشده
-	-	-	۲۰/۵	۲۱/۱	۲۰/۶	بیانه سنی
<b>بقیه نقاط حوزه سرشماری کرمانشاه</b>						
۱۰۰/۰	۱۰۰/۰	۱۰۰/۰	۸۳۰۱۴	۸۹۷۲۳	۱۷۲۷۳۷	کلیه سنین
۱۹/۷	۱۹/۷	۱۹/۷	۱۶۳۶۴	۱۷۶۶۲	۳۴۰۲۶	کثر از ۵ ساله
۲/۱	۲/۷	۲/۴	۱۷۶۰	۲۴۴۳	۴۲۰۳	کثر از یکساله
۱۷/۶	۱۷/۰	۱۷/۲	۱۴۶۰۴	۱۵۲۱۹	۲۹۸۲۳	۱-۴ ساله
۱۵/۲	۱۵/۴	۱۵/۵	۱۳۰۲۴	۱۳۸۲۳	۲۶۸۵۷	۵-۹ ساله
۹/۱	۹/۱	۹/۱	۷۵۳۶	۸۱۷۰	۱۵۷۰۶	۱۰-۱۴ ساله
۶/۵	۵/۸	۶/۱	۵۴۱۲	۵۶۶۴	۱۰۶۰۶	۱۵-۱۹ ساله
۸/۳	۶/۲	۷/۴	۶۸۸۴	۵۵۷۰	۱۲۴۵۴	۲۰-۲۴ ساله
۱۶/۵	۱۴/۵	۱۵/۵	۱۲۷۲۸	۱۳۰۴۴	۲۶۷۸۲	۲۵-۲۹ ساله
۹/۷	۱۱/۳	۱۰/۵	۸۰۵۲	۱۰۰۹۴	۱۸۱۴۶	۳۰-۳۴ ساله
۶/۱	۷/۶	۷/۳	۵۷۴۷	۶۷۱۲	۱۲۵۳۹	۳۵-۳۹ ساله
۴/۴	۵/۱	۵/۲	۲۶۷۵	۵۲۹۰	۸۹۶۵	۴۰-۴۴ ساله
۲/۲	۳/۱	۲/۷	۱۸۰۶	۲۷۹۳	۴۵۹۹	۴۵-۴۹ ساله
۰/۲	۱/۰	۰/۸	۵۶۰	۸۹۹	۱۴۵۹	۵۰-۵۴ ساله
۰/۲	۰/۴	۰/۳	۱۸۹	۳۶۹	۵۵۸	۵۵-۵۹ ساله
-	-	-	۲۷	۱۳	۴۰	سن اظهار نشده
-	-	-	۱۶/۲	۲۰/۰	۱۹/۶	بیانه سنی

بقیه جدول شماره ۳ - جمعیت بر حسب سن و جنس در حوزه سرشماری کرمانشاه: آبانماه ۱۳۳۵ (نوامبر ۱۹۵۶)

پسند در صد			تعداد			سن
زن	مرد	مرد و زن	زن	مرد	مرد و زن	
۱۰۰/۰	۱۰۰/۰	۱۰۰/۰	۵۷۸۹	۶۳۳۷	۱۲۱۲۶	کلیه سنین
۱۵/۵	۱۶/۳	۱۵/۹	۸۱۸	۱۰۳۱	۱۹۴۹	راز ۵ ساله
۲/۳	۲/۷	۲/۵	۱۳۳	۱۷۰	۳۰۳	کنترل یکساله
۱۳/۲	۱۳/۶	۱۳/۴	۷۶۵	۸۶۱	۱۶۲۶	۱- ۴ ساله
۱۴/۳	۱۵/۰	۱۴/۷	۸۳۰	۹۵۰	۱۷۸۰	۲- ۴ ساله
۹/۶	۱۱/۲	۱۰/۴	۵۵۵	۷۰۸	۱۲۶۳	۱- ۱۴ ساله
۸/۰	۷/۷	۷/۹	۴۶۶	۴۸۶	۹۵۲	۱- ۱۱ ساله
۷/۴	۷/۱	۷/۲	۴۳۰	۴۴۷	۸۷۷	۲- ۱۴ ساله
۱۶/۳	۱۳/۸	۱۵/۰	۹۴۵	۸۷۳	۱۸۱۸	۲- ۱۳ ساله
۱۱/۲	۱۱/۱	۱۱/۱	۶۴۶	۷۰۶	۱۳۵۲	۳- ۱۴ ساله
۹/۲	۸/۴	۸/۸	۵۳۵	۵۳۵	۱۰۷۰	۴- ۵ ساله
۵/۳	۵/۵	۵/۴	۳۰۴	۳۴۸	۶۵۲	۵- ۱۴ ساله
۲/۲	۲/۶	۲/۴	۱۲۷	۱۶۷	۲۹۴	۶- ۱۴ ساله
۰/۷	۰/۹	۰/۸	۳۸	۵۷	۹۵	۷- ۸ ساله
۰/۲	۰/۴	۰/۳	۱۳	۲۵	۳۸	۸ ساله بیلا
-	۰/۱	-	۲	۴	۶	سن اظهار نشده
-	-	-	۲۱/۷	۱۹/۱	۴۰/۸	انه سنی
-	-	-	-	-	-	نقاط کنتراز ۵۰۰۰ نفر
۱۰۰/۰	۱۰۰/۰	۱۰۰/۰	۷۷۲۴۵	۸۳۳۸۶	۱۶۰۶۳۱	کلیه سنین
۲۰/۰	۱۹/۶	۲۰/۰	۱۵۴۶۶	۱۶۶۳۱	۳۲۰۹۷	راز ۵ ساله
۲/۸	۲/۷	۲/۴	۱۶۲۷	۲۲۷۳	۳۹۰۰	کنترل یکساله
۱۷/۹	۱۷/۲	۱۷/۶	۱۳۸۳۹	۱۴۳۵۸	۲۸۱۹۷	۱- ۴ ساله
۱۵/۸	۱۵/۴	۱۵/۶	۱۲۱۹۴	۱۲۸۸۳	۲۵۰۷۷	۲- ۴ ساله
۹/۰	۹/۰	۹/۰	۶۹۸۱	۷۴۲۲	۱۴۴۰۳	۱- ۱۴ ساله
۶/۴	۵/۷	۶/۰	۴۹۶۶	۴۷۰۸	۹۶۷۴	۱- ۱۱ ساله
۸/۴	۶/۱	۷/۲	۶۴۵۴	۵۱۲۳	۱۱۵۷۷	۲- ۱۴ ساله
۱۶/۶	۱۴/۶	۱۵/۵	۱۲۷۹۳	۱۲۱۷۱	۲۴۹۶۴	۲- ۱۳ ساله
۹/۶	۱۱/۲	۱۰/۵	۷۴۰۶	۹۳۸۸	۱۶۷۹۴	۳- ۱۴ ساله
۶/۷	۷/۵	۷/۱	۵۲۱۲	۶۲۵۷	۱۱۴۶۹	۱- ۵ ساله
۴/۴	۵/۹	۵/۲	۳۳۷۱	۴۹۶۲	۸۳۳۳	۵- ۱۴ ساله
۲/۲	۲/۱	۲/۷	۱۶۷۹	۲۶۲۶	۴۳۰۵	۶- ۱۴ ساله
۰/۷	۱/۰	۰/۸	۵۲۲	۸۱۲	۱۳۳۴	۷- ۸ ساله
۰/۲	۰/۴	۰/۳	۱۷۶	۳۴۴	۵۲۰	۸ ساله بیلا
-	-	-	۲۵	۱	۲۴	سن اظهار نشده
-	-	-	۱۹/۰	۲۰/۰	۳۹/۵	انه سنی

جدول شماره ۱ - وضع زناشویی بر حسب سن و جنس در جمعیت از ۱۵ ساله به بالای حوزه سرشماری کرمانشاه: آبانماه ۱۳۳۵ (نوامبر ۱۹۵۶)  
(سن اظهار نشده نیز جز جمع سنین از ۱۵ ساله به بالا منظور شده است)

ازدواج	پس همسر		بدارای همسر		جمع	سن و جنس
	در اثر طلاق	در اثر فوت	چند درصد	تعداد		
						<u>کل حوزه سرشماری کرمانشاه</u>
						<u>مرد</u>
۲۰۸۹	۸۶۹	۴۰۱۶	۶۴/۴	۵۷ ۶۱۸	۶۱ ۱۱۵	جمع از ۱۵ ساله به بالا
۲۰۹۴	۴	۳	۲/۰	۲۲۲	۱۱ ۱۵۰	۱۹-۱۵ ساله
۲۰۸۶	۶۳	۶۳	۱۸/۳	۲ ۴۲۷	۱۳ ۴۱۵	۲۰-۲۴ ساله
۲۰۸۸	۲۶۱	۱۶۷	۶۸/۴	۱۴ ۹۵۷	۲۱ ۹۰۲	۲۵-۲۴ ساله
۱۰۸۴۷	۴۱۵	۱۶۶	۲۰/۵	۱۵ ۴۳۴	۱۶ ۱۲۵	۳۵-۴۴ ساله
۲۳۶	۱۵۶	۴۳۴	۴۳/۳	۱۰ ۲۳۶	۱۱ ۸۵۰	۴۵-۵۴ ساله
۱۷۸	۶۳	۴۹۵	۲۰/۳	۸ ۰۴۱	۸ ۸۸۷	۵۵-۶۴ ساله
۷۰	۶۷	۴۲۷	۸۵/۳	۴ ۰۵۰	۴ ۷۱۴	۶۵-۷۴ ساله
۲۶	۲۰	۳۰۶	۷۸/۳	۱ ۴۴۴	۱ ۵۸۱	۷۵-۸۴ ساله
۷	۶	۲۰۴	۶۷/۳	۴۳۸	۶۵۳	۸۵ ساله به بالا
۲۸	-	-	-	۶	۳۴	سن اظهار نشده
						<u>زن</u>
۱۰۵۰۶	۱۰۵۴	۱۳ ۶۶۸	۷۱/۶	۵۸ ۱۲۲	۸۱ ۱۵۰	جمع از ۱۵ ساله به بالا
۱۰۶۳	۱۳۹	۶۴	۴۱/۴	۴ ۳۵۶	۱۰ ۵۳۳	۱۹-۱۵ ساله
۱۰۴۲۸	۲۷۲	۶۷	۸۵/۳	۱۰ ۳۶۸	۱۴ ۱۶۹	۲۰-۲۴ ساله
۲۷۰	۴۲۷	۵۴۵	۹۴/۷	۲۰ ۶۲۲	۲۲ ۶۱۴	۲۵-۲۴ ساله
۴۹۴	۳۱۴	۱۰۳۵۳	۸۶/۴	۱۴ ۰۵۵	۱۴ ۶۱۱	۳۵-۴۴ ساله
۹۴	۲۶۶	۳ ۴۷۴	۶۴/۶	۶ ۹۰۶	۱۰ ۶۶۸	۴۵-۵۴ ساله
۵۴	۴۱۱	۳ ۸۲۰	۳۸/۳	۲ ۴۸۳	۶ ۵۰۸	۵۵-۶۴ ساله
۴۲	۴۴	۳ ۴۸۴	۴۳/۸	۷۲۵	۳ ۱۸۹	۶۵-۷۴ ساله
۱۰	۱۸	۸۷۳	۱۴/۳	۱۵۴	۱ ۰۵۲	۷۵-۸۴ ساله
۲	۴	۳۵۳	۱۰/۵	۴۳	۴۰۹	۸۵ ساله به بالا
۱۵	-	۵	-	۱۷	۳۷	سن اظهار نشده
						<u>شهر کرمانشاه</u>
						<u>مرد</u>
۱۷۴	۵۸۵	۶۶۱	۵۷/۳	۲۴ ۵۲۷	۴۱ ۰۵۷	جمع از ۱۵ ساله به بالا
۸۶۷	۴	۱	۱/۵	۸۸	۵ ۶۲۰	۱۹-۱۵ ساله
۲۵۳	۴۴	۱۱	۱۴/۵	۱ ۱۳۷	۷ ۸۴۵	۲۰-۲۴ ساله
۴۶۵	۱۸۲	۳۸	۶۸/۶	۶ ۰۷۴	۸ ۸۵۸	۲۵-۲۴ ساله
۵۹۲	۱۳۲	۸۷	۸۹/۳	۶ ۱۰۳	۶ ۸۳۱	۳۵-۴۴ ساله
۱۸۷	۱۰۸	۲۲۴	۹۰/۳	۴ ۵۶۹	۵ ۰۵۸	۴۵-۵۴ ساله
۱۱۷	۶۸	۲۱۴	۸۸/۶	۳ ۱۶۸	۲ ۵۶۷	۵۵-۶۴ ساله
۳۹	۴۱	۱۶۶	۸۵/۶	۱ ۶۴۵	۱ ۶۶۱	۶۵-۷۴ ساله
۳	۶۴	۱۳۸	۷۶/۴	۵۲۱	۶۸۲	۷۵-۸۴ ساله
۳	۵	۸۷	۶۶/۵	۱۸۹	۲۸۴	۸۵ ساله به بالا
۱۸	-	-	-	۳	۲۱	سن اظهار نشده
						<u>زن</u>
۲۸۰	۱ ۱۳۱	۲ ۶۶۵	۶۷/۰	۲۴ ۴۷۶	۳۵ ۰۶۰	جمع از ۱۵ ساله به بالا
۹۵۰	۱۳	۱۱	۴۰/۴	۲ ۰۶۸	۵ ۶۶۱	۱۹-۱۵ ساله
۷۸۴	۱۶۱	۴۰	۸۰/۸	۴ ۶۶۲	۵ ۳۱۵	۲۰-۲۴ ساله
۳۵۷	۳۸۶	۲۷۴	۸۹/۴	۷ ۶۳۱	۸ ۸۷۶	۲۵-۲۴ ساله
۸۷	۲۴۳	۷۰۰	۸۶/۴	۴ ۸۶۹	۵ ۸۵۹	۳۵-۴۴ ساله
۴۰	۱۶۶	۱ ۷۷۳	۶۰/۶	۲ ۹۷۴	۴ ۹۵۱	۴۵-۵۴ ساله
۳۴	۸۵	۱ ۶۶۱	۳۶/۱	۱ ۰۲۳	۲ ۸۳۳	۵۵-۶۴ ساله
۱۵	۳۳	۱ ۰۵۹	۲۰/۵	۲۷۶	۱ ۳۸۳	۶۵-۷۴ ساله
۴	۶۴	۴۴۸	۹/۸	۴۸	۴۹۲	۷۵-۸۴ ساله
۳	۳	۱۸۹	۱۰/۰	۲۲	۲۴۰	۸۵ ساله به بالا
۳	-	۲	-	۵	۱۰	سن اظهار نشده

پیته جدول شماره ۴ - وضع زناشویی بر حسب سن و جنس در جمعیت از ۱۵ ساله بیالای حوزه سرشماری کرمانشاه (آبانماه ۱۳۳۵) (نومبر ۱۹۵۶)

(من اظهار نشده و نیز جز جمع سنین از ۱۵ ساله بیالا منظور شده است)

ازدواج نکرده	بی همسر		دارای همسر		جمع	سن و جنس
	در اثر طلاق	در اثر فوت	چند درصد	تعداد		
۱۴۱۰۳	۳۱۴	۱,۰۰۰	۶۸/۱	۳۴,۰۹۴	۵۰,۰۵۸	جمع از ۱۵ ساله بیالا - <u>مرد</u>
۵,۰۵۷	۱	۲	۲/۱	۱۳۴	۵,۱۹۴	۱۹ ساله
۴,۳۳۹	۱۹	۱۲	۲۲/۲	۱,۳۰۰	۵,۵۷۰	۲۴ ساله
۳,۹۲۰	۱۱۲	۱۲۹	۶۸/۱	۸,۸۸۳	۱۳,۰۴۴	۳۴ ساله
۳۳۵	۷۶	۱۸۲	۹۱/۳	۹,۳۱۱	۱۰,۰۹۴	۴۴ ساله
۱۴۴	۴۸	۲۳۰	۹۳/۸	۶,۳۷۰	۶,۷۱۲	۵۴ ساله
۶۱	۲۵	۳۸۱	۹۱/۲	۴,۸۲۳	۵,۴۹۰	۶۴ ساله
۳۱	۲۶	۲۳۹	۸۶/۱	۲,۴۰۰	۲,۷۱۳	۷۴ ساله
۱۲	۶	۱۶۸	۷۹/۲	۷۱۳	۸۱۶	۸۴ ساله
۴	۱	۱۱۵	۶۷/۵	۲۴۹	۲۶۱	ساله بیالا
۱۰	-	-	*	۳	۱۳	ن اظهار نشده
۴,۳۳۹	۴۱۵	۱,۸۰۳	۷۵/۲	۳۴,۶۴۶	۴۶,۰۹۰	جمع از ۱۵ ساله بیالا - <u>زن</u>
۳,۰۶۱	۴۷	۱۳	۴۲/۳	۲,۲۹۱	۵,۴۱۲	۱۹ ساله
۲,۴۴	۷۷	۵۷	۸۸/۷	۶,۱۰۶	۶,۸۸۴	۲۴ ساله
۳۱۳	۱۲۱	۲۷۱	۹۴/۹	۱۲,۰۳۳	۱۳,۷۳۸	۳۴ ساله
۱۰۴	۶۹	۳۵۳	۸۹/۲	۷,۲۱۶	۸,۰۵۲	۴۴ ساله
۵۲	۶۰	۱,۷۰۳	۶۸/۴	۳,۹۳۲	۵,۷۴۷	۵۴ ساله
۲۰	۲۶	۲,۱۶۹	۳۹/۷	۱,۴۶۰	۳,۶۷۵	۶۴ ساله
۱۱	۱۱	۱,۳۲۵	۲۵/۴	۴۵۹	۱,۸۰۶	۷۴ ساله
۶	۳	۴۴۵	۱۸/۹	۱۰۶	۵۶۰	۸۴ ساله
۲	۱	۲۶۴	۱۱/۱	۲۱	۱۸۱	ساله بیالا
۱۲	-	۳	*	۱۲	۲۷	ن اظهار نشده
۱,۳۵۰	۴۰	۹۱	۶۲/۱	۲,۲۶۷	۳,۶۴۸	جمع از ۱۵ ساله بیالا - <u>مرد</u>
۴۸۳	-	-	۰/۱	۳	۴۸۶	۱۱ ساله
۳۸۳	۱	-	۱۴/۱	۶۳	۴۴۷	۲۱ ساله
۳۰۲	۱۴	۵	۶۲/۸	۵۴۸	۸۷۳	۳۱ ساله
۴۹	۶	۱۶	۸۹/۹	۶۳۵	۷۰۶	۴۱ ساله
۱۵	۱۱	۲۰	۹۱/۴	۴۸۹	۵۳۵	۵۱ ساله
۷	۶	۱۷	۹۱/۱	۲۱۸	۳۴۸	۶۴ ساله
۱	۱	۲۰	۸۶/۸	۱۴۵	۱۶۷	۷۴ ساله
۲	-	۴	*	۵۱	۵۷	۸۴ ساله
-	۱	۹	*	۱۵	۲۵	ساله بیالا
۴	-	-	-	-	۴	ن اظهار نشده
۳۶۲	۷۲	۷۲۴	۶۶/۹	۲,۳۴۷	۳,۵۰۶	جمع از ۱۵ ساله بیالا - <u>زن</u>
۲۶۷	۷	۱	۴۱/۰	۱۹۱	۴۶۶	۱۹ ساله
۵۲	۷	۵	۸۵/۱	۳۶۶	۴۳۰	۲۴ ساله
۲۱	۲۵	۲۰	۹۳/۰	۸۷۹	۹۴۵	۳۴ ساله
۱۶	۱۱	۶۸	۸۰/۷	۵۲۱	۶۴۶	۴۴ ساله
۳	۱۳	۲۶۸	۶۵/۴	۲۹۱	۵۳۵	۵۴ ساله
۱	۸	۲۲۰	۵۴/۷	۷۵	۳۰۴	۶۴ ساله
-	۲	۱۰۹	۱۲/۶	۱۶	۱۲۷	۷۴ ساله
-	-	۲۰	*	۸	۳۸	۸۴ ساله
-	-	۱۳	-	-	۱۳	ساله بیالا
۲	-	-	-	-	۲	ن اظهار نشده

بقیه جدول شماره ۱ - وضع زناشویی برحسب سن و جنس در جمعیت از ۱۵ ساله بیالای حوزه سرشماری کرمانشاه: آبانماه ۱۳۳۵ (نومبر ۱۹۵۶)  
(سن اظهارنشده نیز جزء جمع سنین از ۱۵ ساله بیالا منظور شده است)

ازدواج نکرد	سن همسر		دارای همسر		جمع	سن و جنس
	در اثر طلاق	در اثر فوت	چند درصد	تعداد		
۱۲۸۸۲	۲۷۱	۱۴۵۹	۶۸/۶	۳۱۸۲۱	۱۶۹۱۰	بقاعده کثرت از ۵۰۰۰ نفر جمع از ۱۵ ساله بیالا
۴۵۷۴	۱	۲	۲/۸	۱۳۱	۴۷۰۸	۱-۱۹ ساله
۳۸۵۶	۱۸	۱۲	۲۴/۱	۱۲۲۷	۵۱۲۳	۲-۲۴ ساله
۳۶۱۱	۹۸	۱۲۴	۶۸/۵	۸۳۳۵	۱۲۱۷۱	۳-۳۹ ساله
۵۷۶	۲۰	۱۶۶	۹۱/۴	۸۵۷۶	۹۳۸۸	۴-۴۴ ساله
۱۲۹	۳۷	۲۱۰	۹۴/-	۵۸۸۱	۶۲۵۷	۵-۵۴ ساله
۵۱	۱۹	۳۶۴	۹۱/۲	۴۵۰۵	۴۹۴۲	۶-۶۴ ساله
۳۰	۲۵	۳۱۱	۸۶/۱	۲۲۶۰	۲۶۲۶	۷-۷۴ ساله
۱۰	۶	۱۶۱	۷۸/۶	۶۶۲	۸۴۲	۸-۸۴ ساله
۴	-	۱۰۶	۶۸/۰	۲۲۴	۳۴۱	۸ ساله بیالا
۶	-	-	*	۳	۱	سن اظهارنشده
۳۸۶۱	۳۱۲	۱۰۷۹	۷۵/۸	۲۲۲۶۶	۱۲۵۸۱	جمع از ۱۵ ساله بیالا
۲۷۹۴	۴۰	۱۲	۲۲/۵	۲۱۰۰	۱۶۱۶	۱-۱۹ ساله
۵۱۲	۷۰	۵۲	۸۸/۶	۴۷۰	۶۴۵۱	۲-۲۴ ساله
۲۱۲	۱۶	۲۵۱	۹۵/۰	۱۲۱۵۱	۱۲۷۹۳	۳-۳۹ ساله
۸۸	۵۸	۵۵۵	۹۰/۵	۶۷۰۵	۷۴۰۶	۴-۴۴ ساله
۱۹	۴۷	۱۴۷۵	۶۶/۶	۳۶۶۱	۵۲۱۲	۵-۵۴ ساله
۱۹	۱۸	۱۹۱۹	۴۱/۶	۱۲۸۵	۳۳۷۱	۶-۶۴ ساله
۱۹	۱	۱۶۱۶	۲۶/۱	۴۴۳	۱۶۷۹	۷-۷۴ ساله
۶	۳	۲۱۵	۱۸/۸	۶۸	۵۲۲	۷-۸۴ ساله
۳	۱	۱۵۶	۱۱/۲	۶۱	۱۷۶	۸۴ ساله بیالا
۱۰	-	۲	*	۱۲	۲۵	سن اظهارنشده

- در مواردیکه جمع کثرت از ۱۰۰ باشد چند درصد نشان داده نمیشود \*

جدول شماره ۵- وضع سواد بر حسب سن و جنس در جمعیت ازده ساله بیالای حوزه سرشماری کرمانشاه : آبان ماه ۱۳۳۰ (نوامبر ۱۹۵۱)

آنهایکه وضع سوادشان اظهار نشده	نیستوانند بخوانند و نویسند	فقط میتوانند بخوانند	میخوانند و می نویسند (با سواد)			جمع کل	سن و جنس
			تحصیلات رسمی ندارند	تحصیلات رسمی دارند	چند درصد		
۲۳۲	۱۱۷۰۳۸	۱۶۱۶	۰۰۵۲	۲۷۰۸۱	۱۶/۰	۳۲۱۳۶	۲۰۱۰۲۲
<b>مرد</b>							
جمع ازده ساله بیالا							
۳۱	۱۱۹۷۲	۳۹	۱۹۹	۸۰۶۵	۳۰/۲	۸۷۱۴	۳۸۲۵۷
۲۶	۱۵۱۰۱	۸۵	۲۳۲	۵۴۴۲	۲۶/۲	۵۶۲۵	۲۱۶۸۷
۵۲	۲۰۶۳۷	۲۲۶	۴۷۰	۴۲۲۹	۱۸/۳	۴۶۹۹	۲۵۶۱۴
۵۰	۳۷۸۹۶	۲۸۲	۱۱۱۰	۰۰۷۸	۱۳/۶	۶۱۸۸	۴۹۵۱۶
۲۴	۲۷۰۶۹	۲۹۲	۱۰۹۳	۲۴۰۸	۱۵/۴	۳۰۰۱	۳۰۸۳۶
۱۴	۲۰۴۱۹	۲۷۲	۸۹۲	۸۷۰	۷/۸	۱۷۲۲	۲۲۵۴۸
۱۱	۱۱۱۷۵	۱۶۳	۶۷۸	۳۳۸	۶/۶	۱۰۱۶	۱۵۳۹۵
۲۲	۱۰۸۷۳	۱۴۶	۴۳۷	۱۵۰	۵/۰	۵۷۷	۱۶۵۹۸
۲	۶۵	-	-	۴	*	۴	۷۱
۱۰۳	۸۱۳۱۴	۱۳۴۷	۴۵۵۱	۱۸۸۳۳	۲۲/۰	۲۳۳۸۴	۱۰۶۱۴۸
<b>مرد</b>							
جمع ازده ساله بیالا							
۱۲	۹۷۱۴	۲۹	۱۰۴	۵۱۷۱	۳۵/۶	۵۲۷۸	۱۵۰۳۳
۹	۷۳۰۰	۷۱	۱۸۵	۳۵۸۱	۲۳/۸	۳۷۶۹	۱۱۱۵۴
۳۵	۹۱۷۹	۱۵۱	۴۰۸	۳۱۰۲	۲۶/۲	۳۵۱۰	۱۳۴۱۵
۲۴	۱۶۸۷۴	۲۲۰	۹۷۷	۳۰۰۷	۲۱/۶	۴۶۸۴	۲۱۶۰۲
۷	۱۳۶۹۸	۲۴۱	۹۸۰	۱۹۹۶	۱۷/۶	۲۹۷۶	۱۶۶۳۵
۳	۱۰۰۰۳	۲۱۲	۸۳۴	۲۹۸	۱۳/۸	۱۶۳۲	۱۱۸۵۰
۶	۷۷۲۹	۱۳۶	۶۵۲	۳۲۴	۱۱/۰	۹۷۶	۸۸۸۷
۵	۶۲۷۳	۱۱۴	۴۱۱	۱۴۶	۸/۰	۵۵۷	۶۹۴۸
۲	۳۰	-	-	۲	*	۲	۳۴
۱۲۹	۸۵۷۲۴	۲۶۹	۱۰۰۱	۸۲۰۱	۲۱/۲	۸۷۵۲	۲۴۸۷۴
<b>زن</b>							
جمع ازده ساله بیالا							
۱۹	۱۰۲۵۹	۱۰	۴۵	۳۲۹۱	۲۵/۰	۳۴۳۶	۱۳۲۲۴
۱۷	۸۰۹۶	۳۱	۴۸	۱۸۵۸	۱۸/۱	۱۹۰۶	۱۰۵۳۳
۱۷	۱۰۹۵۸	۳۵	۶۲	۱۱۲۷	۹/۷	۱۱۸۹	۱۲۱۹۹
۲۶	۲۱۰۲۲	۲۲	۱۳۳	۱۳۷۱	۶/۷	۱۵۰۴	۲۲۶۱۴
۱۷	۱۳۳۳۱	۴۸	۱۱۳	۱۱۲	۳/۸	۵۲۵	۱۳۹۱۱
۱۱	۱۰۴۶۶	۶۱	۵۸	۷۲	۱/۳	۱۳۰	۱۰۶۹۸
۵	۶۴۶۶	۲۷	۲۶	۱۴	۰/۶	۴۰	۶۵۰۸
۱۷	۴۶۰۱	۱۲	۱۶	۴	۰/۴	۲۰	۴۶۵۰
-	۳۵	-	-	۲	*	۲	۳۷
۹۴	۵۱۶۷۶	۱۳۲۷	۳۶۶۲	۲۴۵۵۹	۲۱/۶	۲۸۱۷۶	۸۶۱۶۸
<b>شهر کرمانشاه</b>							
<b>مرد</b>							
جمع ازده ساله بیالا							
۵	۵۲۳۶	۲۱	۸۲	۷۷۰۷	۳۹/۷	۷۷۸۹	۱۳۰۵۱
۶	۵۸۸۷	۵۳	۱۵۴	۴۹۸۱	۴۶/۳	۵۶۳۵	۱۱۰۸۱
۳۱	۸۶۷۷	۱۸۷	۳۲۴	۳۳۳۱	۳۲/۴	۵۴۶۵	۱۳۱۶۰
۱۷	۱۲۱۴۲	۲۶۲	۷۳۸	۵۵۵۰	۳۰/۰	۵۳۳۳	۳۲۷۳۴
۱۰	۹۰۱۸	۲۲۸	۷۷۳	۲۶۶۰	۲۳/۱	۳۳۴۱	۱۲۶۱۰
۵	۸۳۴۴	۲۳۳	۶۸۴	۳۰۳	۱۴/۳	۱۴۳۷	۱۰۰۰۹
۶	۵۴۵۶	۱۵۴	۱۱۵	۲۹۷	۱۲/۷	۸۱۴	۶۴۳۰
۱۲	۴۳۱۱	۶۹	۳۴۹	۱۳۱	۹/۶	۴۸۰	۴۹۸۲
۲	۲۵	-	-	۴	*	۴	۳۱

- در مواردیکه جمع کل کمتر از ۱۰۰ باشد چند درصد نشان داده نمیشود -

بفید جدول شماره ۵- وضع سواد بر حسب سن و جنس در جمعیت ازده ساله بیالای حوزه سرشماری کرمانشاه: آبانماه ۱۳۳۵ (نوامبر ۱۹۵۶)  
(سن اظهار نشده نیز جز جمع سنین ازده ساله بیالامطرح شده است)

آبانهیکه وضع سواد نشان اظهار نشده	میتوانند بخوانند و بنویسند	نقطه میتوانند بخوانند	میتوانند بخوانند و بنویسند (با سواد)			جمع کل	سن و جنس	
			تخصصیات رسمی ندارند	تخصصیات رسمی دارند	چند درصد			
<b>شیر کرمانشاه</b>								
<b>مرد</b>								
۴۷	۲۷ ۱۱۱	۱۷۰	۳ ۱۱۷	۱۶ ۶۴۰	۴۱ / ۳	۱۹ ۷۵۷	۴۷ ۱۲۰	جمع ازده ساله بیالا
-	۲ ۲۴۷	۱۱	۴۶	۴ ۴۵۹	۶۵ / ۶	۴ ۵۰۰	۶ ۸۶۳	۱۰-۱۴ ساله
۳	۲ ۶۱۷	۴۱	۱۱۲	۲ ۱۸۷	۵۵ / ۴	۲ ۱۰۹	۵ ۹۱۰	۱۵-۱۹ ساله
۲۷	۴ ۵۴۰	۱۵۱	۲۷۹	۲ ۸۱۵	۳۹ / ۸	۳ ۱۲۴	۷ ۸۴۵	۲۰-۲۴ ساله
۸	۴ ۷۷۳	۲۰۶	۶۰۷	۳ ۱۶۴	۴۳ / ۲	۳ ۸۷۱	۸ ۸۵۸	۲۵-۳۴ ساله
۱۱	۴ ۲۱۲	۱۸۴	۶۱۸	۱ ۷۶۶	۳۵ / ۶	۲ ۴۳۴	۶ ۸۴۱	۳۵-۴۴ ساله
۱۰	۲ ۵۷۹	۱۶۳	۶۲۹	۶۸۶	۶۶ / ۰	۱ ۳۱۵	۵ ۰۵۸	۴۵-۵۴ ساله
۳	۲ ۶۹۰	۱۲۶	۴۹۲	۲۸۳	۴۱ / ۵	۷۷۵	۳ ۵۹۷	۵۵-۶۴ ساله
۲۰	۲ ۲۴۶	۸۷	۳۲۴	۱۲۸	۱۶ / ۰	۴۶۲	۶ ۸۸۷	۶۵ ساله بیالا
۲	۱۷	-	-	۲	-	۲	۲۱	سن اظهار نشده
<b>زن</b>								
۴۷	۲۲ ۵۶۵	۲۵۲	۴۵۵	۷ ۹۱۹	۲۰ / ۳	۸ ۳۸۴	۴۱ ۲۴۸	جمع ازده ساله بیالا
۵	۲ ۸۸۹	۱۰	۳۳	۳ ۲۴۸	۵۲ / ۱	۲ ۲۸۴	۶ ۱۸۸	۱۰-۱۴ ساله
۳	۳ ۲۷۰	۱۳	۴۴	۱ ۷۲۴	۳۵ / ۶	۱ ۸۳۶	۵ ۱۲۱	۱۵-۱۹ ساله
۴	۴ ۱۴۷	۲۳	۵۵	۱ ۰۸۱	۴۱ / ۵	۱ ۱۴۱	۵ ۳۱۵	۲۰-۲۴ ساله
۹	۷ ۴۱۹	۵۶	۱۲۵	۱ ۳۲۱	۱۶ / ۲	۱ ۴۴۲	۸ ۸۷۶	۲۵-۳۴ ساله
۱۱	۵ ۳۰۰	۴۴	۱۰۶	۲۹۴	۸ / ۵	۵۰۰	۵ ۸۵۹	۳۵-۴۴ ساله
۴	۴ ۷۶۵	۲۰	۵۵	۶۷	۲ / ۵	۱۲۲	۴ ۹۵۱	۴۵-۵۴ ساله
۳	۲ ۷۱۱	۲۵	۲۵	۱۴	۱ / ۴	۳۹	۲ ۸۳۳	۵۵-۶۴ ساله
۱۰	۲ ۰۵۵	۱۲	۱۵	۳	۰ / ۶	۱۸	۲ ۰۶۵	۶۵ ساله بیالا
-	۸	-	-	۲	*	۲	۱۰	سن اظهار نشده
<b>بقیه نقاط حوزه سرشماری کرمانشاه</b>								
<b>مرد زن</b>								
۱۲۸	۱۰۷ ۳۱۲	۳۸۹	۱ ۴۳۰	۲ ۵۳۵	۳ / ۵	۳ ۹۶۵	۱۱۱ ۸۵۴	جمع ازده ساله بیالا
۲۵	۱۴ ۷۲۷	۱۸	۶۷	۸۵۸	۵ / ۹	۹۲۵	۱۵ ۷۰۶	۱۰-۱۴ ساله
۲۰	۱۰ ۰۱۴	۳۲	۷۹	۴۶۱	۵ / ۱	۵۴۰	۱۰ ۶۰۶	۱۵-۱۹ ساله
۲۱	۱۱ ۹۶۰	۳۹	۱۳۶	۲۹۸	۲ / ۵	۴۳۴	۱۲ ۴۵۴	۲۰-۲۴ ساله
۲۳	۲۵ ۷۵۴	۱۲۰	۳۸۲	۴۹۳	۲ / ۳	۸۷۵	۲۶ ۷۸۲	۲۵-۳۴ ساله
۱۴	۱۷ ۵۰۰	۶۴	۳۱۹	۲۴۸	۳ / ۱	۵۶۷	۱۸ ۶۴۶	۳۵-۴۴ ساله
۴	۱۲ ۱۵۵	۵۰	۲۰۸	۱۱۷	۲ / ۶	۳۲۵	۱۲ ۵۳۹	۴۵-۵۴ ساله
۵	۸ ۷۱۹	۳۹	۱۱۱	۴۱	۲ / ۳	۲۰۲	۸ ۹۶۵	۵۵-۶۴ ساله
۱۰	۶ ۴۸۲	۲۷	۷۸	۱۹	۱ / ۵	۶۷	۶ ۶۱۶	۶۵ ساله بیالا
-	۴	-	-	-	-	-	۴۰	سن اظهار نشده
<b>مرد</b>								
۵۶	۵۴ ۲۰۳	۲۷۲	۱ ۳۸۴	۲ ۲۱۳	۶ / ۲	۳ ۵۹۷	۵۸ ۲۲۸	جمع ازده ساله بیالا
۱۴	۷ ۳۹۷	۱۸	۵۸	۷۱۵	۹ / ۵	۰۷۲	۸ ۱۷۰	۱۰-۱۴ ساله
۶	۴ ۶۸۸	۳۰	۷۴	۳۹۷	۶ / ۰	۴۷۰	۵ ۱۹۴	۱۵-۱۹ ساله
۸	۵ ۱۳۹	۳۷	۱۲۹	۲۵۷	۶ / ۹	۳۸۶	۵ ۵۷۰	۲۰-۲۴ ساله
۱۳	۱۲ ۱۰۰	۱۵۴	۳۷۰	۴۴۳	۶ / ۲	۸۱۳	۱۳ ۰۴۴	۲۵-۳۴ ساله
۶	۶ ۴۸۶	۶۰	۳۱۲	۲۳۰	۵ / ۴	۵۴۲	۱۰ ۰۶۴	۳۵-۴۴ ساله
۲	۶ ۴۴۴	۴۹	۲۰۵	۱۱۲	۴ / ۷	۳۱۷	۶ ۷۹۲	۴۵-۵۴ ساله
۳	۵ ۰۴۵	۳۷	۱۶۰	۴۱	۳ / ۸	۲۰۱	۵ ۲۹۰	۵۵-۶۴ ساله
۲	۳ ۹۴۶	۲۷	۷۷	۱۸	۲ / ۳	۶۵	۴ ۰۶۱	۶۵ ساله بیالا
-	۱۳	-	-	-	-	-	۱۲	سن اظهار نشده

\* در مواردیکه جمع کل کمتر از ۱۰۰ باشد چند درصد نشان داده نمیشود.



بلیه جدول شماره ۵- وقع مواد بر حسب سن و جنس در جمعیت ازده ساله بیالای حوزه سرشماری کرمانشاه: آبانماه ۱۳۳۵ (تا اسفند ۱۳۳۵)

آنها نیکه وضع مواد شان اظهار نشده	میتوانند بخوانند و نتوانند	مقط نمیتوانند بخوانند	جنسیت بخوانند و نتوانند (با سواد)			جمع کل	سن و جنس
			تحصیلات رسمی ندارند	تحصیلات رسمی دارند	چند درصد		
۸۲	۵۳۱۵۹	۱۷	۴۶	۳۳۱	۰/۷	۳۶۸	جمع ازده ساله بیالای کرمانشاه
							زن
							جمع ازده ساله بیالای
۱۴	۷۳۷۰	-	۹	۱۴۳	۲/۰	۱۵۲	۱۴- ساله
۱۴	۵۳۲۶	۲	۶	۶۴	۱/۳	۷۰	۱۶- ساله
۱۳	۶۸۲۱	۲	۷	۴۱	۰/۷	۴۸	۲۴- ساله
۱۷	۱۳۱۵۳	۶	۱۲	۵۰	۰/۵	۶۲	۳۴- ساله
۸	۲۰۱۰	۴	۷	۱۸	۰/۳	۲۵	۴۴- ساله
۷	۵۷۳۱	۱	۳	۵	۰/۱	۸	۵۴- ساله
۲	۳۱۷۰	۲	۱	-	-	۱	۶۴- ساله
۷	۲۵۴۶	-	۱	۱	۰/۱	۲	ساله بیالای
-	۱۷	-	-	-	-	-	ن اظهار نشده
							مرد
							جمع ازده ساله بیالای
۱۰	۶۱۱۵	۷۷	۳۲۴	۱۰۹۱	۱۶/۸	۱۴۱۵	۱۴- ساله
۲	۷۸۷	۲	۸	۴۶۴	۳۷/۴	۴۷۲	۱۶- ساله
۲	۶۸۸	۵	۱۱	۲۳۶	۳۵/۱	۲۴۷	۱۸- ساله
۲	۷۴۶	۴	۱۸	۱۰۷	۱۴/۳	۱۲۵	۲۴- ساله
۲	۱۵۴۸	۱۶	۷۲	۱۸۰	۱۳/۱	۲۵۲	۳۴- ساله
-	۱۱۹۷	۱۷	۶۶	۷۲	۱۰/۲	۱۳۸	۴۴- ساله
۱	۹۵۲	۱۲	۷۴	۲۹	۹/۶	۱۰۳	۵۴- ساله
-	۵۸۹	۱۳	۴۷	۳	۷/۷	۵۰	۶۴- ساله
-	۲۹۱	۸	۲۸	-	۶/۶	۳۸	ساله بیالای
-	۶	-	-	-	-	-	ن اظهار نشده
							مرد
۳	۳۰۵۹	۷۰	۳۰۳	۹۲۱	۲۸/۱	۱۲۲۴	جمع ازده ساله بیالای
-	۲۲۲	۲	۵	۳۶۱	۵۲/۸	۳۷۴	۱۴- ساله
-	۲۷۴	۴	۶	۱۱۶	۴۲/۸	۱۲۰	۱۶- ساله
۱	۳۷۷	۴	۱۴	۹۱	۲۳/۵	۱۰۵	۲۴- ساله
۱	۶۳۳	۱۱	۶۶	۱۶۲	۲۶/۱	۲۲۸	۳۴- ساله
-	۵۵۹	۱۶	۶۳	۶۸	۱۸/۶	۱۳۱	۴۴- ساله
۱	۴۴۱	۱۲	۷۲	۲۹	۱۸/۹	۱۰۱	۵۴- ساله
-	۲۸۵	۱۳	۴۷	۳	۱۴/۴	۵۰	۶۴- ساله
-	۲۱۴	۸	۲۷	-	۱۰/۸	۳۷	ساله بیالای
-	۴	-	-	-	-	-	ن اظهار نشده
							زن
۷	۳۸۵۶	۷	۲۱	۱۷۰	۴/۷	۱۹۱	جمع ازده ساله بیالای
۲	۴۵۵	-	۳	۹۵	۱۷/۷	۹۸	۱۴- ساله
۲	۴۲۴	۱	۲	۲۷	۸/۴	۳۹	۱۶- ساله
۱	۴۰۹	-	۴	۱۶	۴/۷	۲۰	۲۴- ساله
۱	۹۱۵	۵	۶	۱۸	۲/۵	۲۴	۳۴- ساله
-	۶۳۸	۱	۳	۴	۱/۱	۷	۴۴- ساله
۱	۵۳۲	-	۲	-	۰/۴	۲	۵۴- ساله
-	۳۰۴	-	-	-	-	-	۶۴- ساله
-	۱۷۷	-	۱	-	۰/۶	۱	ساله بیالای
-	۲	-	-	-	-	-	ن اظهار نشده

در مواردیکه جمع کل کمتر از ۱۰۰ باشد چند درصد نشان داده نمیشود.

بقیه جدول شماره ۵- وضع سواد بر حسب سن و جنس در جمعیت ازده ساله بیالای حوزه سرشماری کرمانشاه: آبانماه ۱۳۳۵ (تومبر ۱۹۵۶)  
(سن اظهار نشده نیز جز جمع سنون ازده ساله بیالا منظور شده است)

آنها تیکه وضع سواد نشان اظهار نشده	نمیخوانند بخوانند و ننویسند	نقطه میتوانند بخوانند	میتوانند بخوانند و ننویسند (با سواد)			جمع کل	سن و جنس	
			تحصیلات رسمی ندارند	تحصیلات رسمی دارند	چند درصد			
							<u>نقاط کمتر از ۵۰۰۰ نفر</u>	
							<u>مردین</u>	
۱۲۸	۱۰۰ ۴۴۷	۳۱۲	۱۱۰۶	۱ ۴۴۴	۲/۵	۲ ۵۵۰	۱۰۳ ۴۳۷	جمع ازده ساله بیالا
۲۱	۱۳ ۹۵۰	۱۶	۵۹	۳۹۴	۳/۱	۴۵۳	۱۴ ۴۴۳	۱۰-۱۱ ساله
۱۸	۹ ۲۹۶	۲۷	۶۸	۲۲۵	۳/۰	۲۹۳	۹ ۶۵۴	۱۱-۱۲ ساله
۱۹	۱۱ ۲۹۴	۳۵	۱۱۸	۱۹۱	۲/۷	۳۰۹	۱۱ ۵۷۷	۲۰-۲۱ ساله
۳۱	۲۴ ۲۰۶	۱۰۴	۳۱۰	۳۱۲	۲/۵	۶۲۲	۲۴ ۹۶۴	۲۴-۲۵ ساله
۱۴	۱۶ ۳۰۴	۴۷	۲۵۳	۱۷۶	۲/۶	۴۲۹	۱۶ ۷۹۴	۳۰-۳۱ ساله
۷	۱۱ ۶۰۲	۳۸	۱۳۴	۸۸	۱/۶	۲۲۲	۱۱ ۴۶۹	۴۴-۵۴ ساله
۸	۸ ۱۳۰	۲۶	۱۱۴	۳۸	۱/۸	۱۵۲	۸ ۳۹۳	۵۰-۶۴ ساله
۱۰	۶۰۶۱	۱۹	۵۰	۱۶	۱/۱	۶۹	۶ ۱۸۹	۶۴ ساله بیالا
-	۳۴	-	-	-	-	-	۳۴	سن اظهار نشده
								<u>سرد</u>
۵۳	۵۱ ۱۴۴	۳۰۲	۱۰۸۱	۱ ۲۹۲	۴/۴	۲ ۳۷۳	۵۳ ۸۷۲	جمع ازده ساله بیالا
۱۴	۷۰۳۵	۱۶	۵۳	۳۱۶	۵/۳	۳۹۹	۷ ۴۶۲	۱۰-۱۱ ساله
۶	۴ ۴۱۴	۲۶	۶۴	۱۹۸	۵/۶	۲۶۲	۴ ۷۰۸	۱۱-۱۲ ساله
۷	۴۸۰۲	۳۳	۱۱۵	۱۳۶	۵/۵	۲۸۱	۵ ۱۳۳	۲۰-۲۱ ساله
۱۵	۱۱ ۴۶۸	۱۰۳	۳۰۴	۲۸۱	۴/۸	۵۸۵	۱۲ ۱۷۱	۲۴-۲۵ ساله
۶	۸ ۹۲۷	۴۴	۲۴۹	۱۶۲	۴/۴	۴۱۱	۶ ۳۸۸	۳۰-۳۱ ساله
۱	۶۰۰۳	۳۷	۱۳۳	۸۳	۳/۵	۲۱۶	۶ ۲۵۷	۴۴-۵۴ ساله
۳	۴ ۷۶۴	۲۴	۱۱۳	۳۸	۳/۱	۱۵۱	۴ ۹۴۲	۵۰-۶۴ ساله
۳	۳ ۷۲۲	۱۹	۵۰	۱۸	۱/۸	۶۸	۳ ۸۱۲	۶۴ ساله بیالا
-	۹	-	-	-	-	-	۹	سن اظهار نشده
								<u>زنان</u>
۷۵	۴۹ ۳۰۳	۱۰	۲۵	۱۵۲	۰/۴	۱۷۷	۴۹ ۵۶۵	جمع ازده ساله بیالا
۱۴	۶ ۹۱۵	-	۶	۴۸	۰/۸	۵۴	۶ ۹۸۱	۱۰-۱۱ ساله
۱۴	۴ ۹۰۲	۱	۴	۲۷	۰/۶	۳۱	۴ ۹۴۶	۱۱-۱۲ ساله
۱۴	۶ ۴۹۴	۲	۳	۲۵	۰/۴	۲۸	۶ ۴۵۴	۲۰-۲۱ ساله
۱۶	۱۲ ۷۳۸	۱	۶	۳۲	۰/۳	۳۸	۱۲ ۷۹۳	۲۴-۲۵ ساله
۸	۷ ۲۷۷	۳	۴	۱۴	۰/۲	۱۸	۷ ۴۰۶	۳۰-۳۱ ساله
۶	۵ ۱۹۹	۱	۱	۵	۰/۱	۶	۵ ۲۱۲	۴۴-۵۴ ساله
۲	۳ ۳۶۶	۲	۱	-	-	۱	۳ ۳۷۱	۵۰-۶۴ ساله
۷	۲ ۳۶۶	-	-	۱	-	۱	۲ ۳۷۷	۶۴ ساله بیالا
-	۲۵	-	-	-	-	-	۲۵	سن اظهار نشده

- در مواردیکه جمع کل کمتر از ۱۰۰ باشد چند درصد نشان داده نمیشود.

جدول شماره ۶- آخرین مدارک تحصیلی بر حسب سن و جنس در جمعیت ازده ساله بیالای حوزه سرشماری کرمانشاه و آبانماه ۱۳۳۵ (شماره ۱۱۵۶)

(سن اظهار نشده نیز جزء جمع سنین ازده ساله بیالا منظور نشده است)

سن اظهار نشده	از ۲۵ ساله بیالا					جمع	از ۱۰ تا ۲۰ ساله			جمع	جمع ازده ساله بیالا	تیرین درجه تحصیلی و جنس
	۱۵-۱۶ ساله بیالا	۱۴-۱۵ ساله	۱۳-۱۴ ساله	۱۲-۱۳ ساله	۱۱-۱۲ ساله		۲۰-۲۱ ساله	۱۹-۲۰ ساله	۱۸-۱۹ ساله			
۶۷	۱۱۴۵۰	۱۵۰۰۵۸	۲۱۱۶۸	۲۸۱۲۹	۳۶۴۴۶	۱۱۶۰۶۱	۲۱۳۸۵	۱۶۳۴۶	۲۰۱۶۷	۵۷۸۲۸	۱۷۳۹۵۶	حوزه سرشماری کرمانشاه مرد و زن بنگاه مدارک تحصیلی رسمی و یاد درجه تحصیلی خود را نیز کرده اند
-	۲	۲	۳	۳	۱۸	۲۸	۱۶۷	۴۱	۴۰	۴۴۸	۴۷۱	۱ ابتدائی
-	۱۲	۲۶	۴۰	۷۲	۱۱۷	۲۶۷	۱۳۲	۵۸	۱۱۲۲	۱۲۶۲	۱۵۷۹	۲ ابتدائی
-	۱۸	۲۳	۵۴	۸۹	۱۵۹	۳۴۳	۱۹۳	۱۲۶	۱۹۱۸	۲۴۳۷	۲۵۸۰	۳ ابتدائی
-	۳۸	۳۸	۱۱۳	۱۴۴	۱۱۶	۸۷۷	۳۷۲	۴۲۶	۱۹۵۹	۲۶۵۷	۳۵۳۹	۴ ابتدائی
-	۱۴	۲۹	۸۲	۲۳۷	۵۹۳	۱۶۲	۳۸۱	۴۴۵	۱۵۱۶	۲۳۴۲	۳۳۰۴	۵ ابتدائی
۳	۵۵	۱۲۷	۳۴۲	۶۰۶۱	۲۲۰۹	۳۳۴۳	۱۴۱۸	۱۵۵۹	۳۱۰۰	۴۱۱۷	۷۸۶۴	۶ ابتدائی
-	-	-	-	-	-	-	-	-	-	-	-	ی متوسطه
-	۱	۲	۱۴	۴۱	۱۲۰	۱۷۹	۱۲۰	۶۳۴	۴۷۰	۱۲۳۴	۱۴۱۳	۱ متوسطه
-	۲	۲	۲۱	۶۰	۲۰۹	۳۲۷	۲۲۴	۷۶۰	۳۶۱	۱۱۴۵	۱۴۸۲	۲ متوسطه
۱	۴	۲۱	۹۲	۲۹۳	۵۲۲	۱۴۲	۳۶۳	۷۰۰	۳۴	۱۰۶۷	۲۰۴۰	۳ متوسطه
-	۱	۵	۱۰	۳۸	۵۹	۱۰	۲۰۵	۳۹۹	-	۶۰۴	۶۹۴	۴ متوسطه
-	۱	۵	۲۸	۹۰	۲۷۹	۴۰۲	۳۵۵	۳۰۳	-	۶۵۸	۱۰۶۱	۵ متوسطه
-	-	۱۱	۲۸	۹۱	۱۹۰	۲۲۰	۲۶۷	۵۰	-	۳۵۷	۶۷۷	۶ متوسطه
-	-	-	-	-	-	-	-	-	-	-	-	ی دانشگاه
-	-	-	-	-	۴	۴	۴	-	-	۴	۸	۱ دانشگاه
-	-	-	-	۱	۱۵	۱۶	۵	-	-	۵	۲۱	۲ دانشگاه
-	-	۶	۳۶	۱۰۴	۱۴۲	۲۸۸	۱۳	-	-	۱۳	۲۰۴	۳ دانشگاه
-	-	۱	۱۱	۱۱	۳۲	-	-	-	-	-	۳۲	۴ دانشگاه و بیشتر
-	-	-	-	-	-	-	-	-	-	-	-	مرد
۳۲	۶۸۰۴	۸۵۶۱۴	۱۱۰۵۲	۱۴۳۳۰	۱۸۲۰۳	۵۶۵۵۲	۱۰۳۱۲	۷۵۷۱	۶۸۶۱	۲۷۴۴۵	۸۷۲۳۰	بنگاه مدارک تحصیلی رسمی و یاد درجه تحصیلی خود را نیز کرده اند
-	-	-	-	-	-	-	-	-	-	-	-	ی ابتدائی
-	۲	۲	۱	۳	۱۶	۲۵	۱۶۵	۲۹	۱۴۲	۳۴۶	۳۷۱	۱ ابتدائی
-	۱۱	۲۶	۳۶	۶۵	۱۰۱	۲۳۹	۱۲۷	۴۷	۶۷۵	۸۴۹	۱۰۸۸	۲ ابتدائی
-	۱۸	۲۲	۴۸	۷۴	۱۱۱	۲۷۲	۱۷۸	۹۱	۱۱۶۵	۱۴۶۴	۱۷۳۷	۳ ابتدائی
-	۳۷	۶۶	۱۰۲	۲۰۲	۳۱۲	۷۲۰	۲۹۵	۲۲۸	۱۲۲۳	۱۷۴۶	۲۴۶۶	۴ ابتدائی
-	۱۴	۳۵	۷۸	۱۱۶	۱۳۵	۷۵۸	۳۸۶	۳۰۷	۸۸۶	۱۴۸۲	۲۴۴۰	۵ ابتدائی
۲	۵۴	۱۲۱	۳۰۸	۸۱۶	۱۵۴۱	۳۸۴۰	۱۰۶	۸۳۶	۶۵۲	۲۳۹۸	۵۳۴۰	۶ ابتدائی
-	-	-	-	-	-	-	-	-	-	-	-	ی متوسطه
-	۱	۳	۱۳	۳۳	۸۵	۱۳۵	۹۱	۴۶۱	۲۷۷	۸۲۹	۹۶۴	۱ متوسطه
-	۲	۱	۲۰	۸۴	۱۵۶	۲۶۳	۱۶۱	۵۷۷	۱۰۳	۸۴۱	۱۱۰۴	۲ متوسطه
-	۴	۲۰	۸۶	۲۴۵	۳۷۵	۷۳۰	۲۲۶	۴۸۳	۱۵	۷۲۴	۱۴۵۴	۳ متوسطه
-	۱	۵	۱	۱۵	۴۴	۷۴	۱۷۰	۲۶۸	-	۴۳۸	۵۱۲	۴ متوسطه
-	-	۵	۲۵	۶۸	۱۱۰	۲۸۸	۲۶۱	۲۰۰	-	۴۶۹	۷۵۷	۵ متوسطه
-	-	۱۰	۲۷	۷۸	۱۶۶	۳۸۱	۲۰۶	۴۶	-	۲۵۲	۵۲۳	۶ متوسطه
-	-	-	-	-	-	-	-	-	-	-	-	ی دانشگاه
-	-	-	-	-	۴	۴	۴	-	-	۴	۸	۱ دانشگاه
-	-	-	-	۱	۱۵	۱۶	۵	-	-	۵	۲۱	۲ دانشگاه
-	-	۶	۳۵	۱۰۳	۱۳۸	۳۸۲	۱۰	-	-	۱۰	۲۹۲	۳ دانشگاه
-	-	۱	۱۱	۱۰	۳۱	-	-	-	-	-	۳۱	۴ دانشگاه و بیشتر

بینه جدول شماره ۶ - آخرین مدرک تحصیلی بر حسب سن و جنس در جمعیت ازده ساله بیابالی حوزه سرشماری کرمانشاه (آبانماه ۱۳۳۰) (توامبر ۱۹۵۶)  
(سن اظهارکننده نیز جزء جمع سنین ازده ساله بیابالی منظور نشده است)

سن اظهارکننده	از ۲۰ ساله بیابالی						از ۱۰ تا ۱۹ ساله				جمع ازده ساله بیابالی	آخرین درجه تحصیلی و جنس
	۱۵-ساله	۱۴-۱۵ ساله	۱۳-۱۴ ساله	۱۲-۱۳ ساله	۱۱-۱۲ ساله	جمع	۱۰-ساله	۹-ساله	۸-ساله	جمع		
۳۵	۴۶۴۶	۶۴۴۰	۱۰۶۲۶	۱۳۴۹۹	۲۱۴۴۳	۵۶۵۰۸	۱۱۰۷۲	۸۶۷۵	۱۰۶۲۶	۳۰۰۸۳	۸۶۶۲۶	آخرین مدرک تحصیلی رسمی بند و مادر درجه تحصیلی خود را آوردن کرده اند
												های ابتدائی
-	-	-	۱	-	۲	۳	۲	۲	۹۸	۱۰۲	۱۰۵	سال ۱ ابتدائی
-	۱	۳	۴	۷	۱۲	۲۸	۵	۱۱	۴۴۷	۴۶۳	۴۹۱	سال ۲ ابتدائی
-	-	۲	۶	۱۵	۳۸	۷۰	۱۵	۳۵	۷۲۳	۷۲۳	۸۴۳	سال ۳ ابتدائی
-	۱	۲	۹	۴۱	۱۰۴	۱۵۷	۷۷	۹۸	۷۳۶	۹۱۱	۱۰۶۸	سال ۴ ابتدائی
-	-	۱	۴	۴۱	۱۵۸	۲۰۵	۱۵	۱۳۸	۶۲۷	۸۱۰	۱۰۶۴	سال ۵ ابتدائی
۱	۱	۶	۲۴	۱۶۵	۶۶۸	۹۰۴	۵۰۹	۷۲۳	۴۸۷	۱۷۱۹	۲۶۲۴	سال ۶ ابتدائی
												های متوسطه
-	-	-	۱	۸	۳۵	۴۴	۳۱	۱۷۳	۱۶۳	۴۰۵	۴۴۹	سال ۱ متوسطه
-	-	۲	۱	۱۸	۵۳	۷۴	۶۳	۱۸۳	۵۸	۳۰۴	۳۷۸	سال ۲ متوسطه
۱	-	۱	۶	۴۸	۱۵۷	۲۱۲	۱۳۷	۲۱۷	۱۹	۳۷۳	۵۸۶	سال ۳ متوسطه
-	-	-	۱	۲	۱۲	۱۲	۳۵	۱۳۹	-	۱۶۶	۱۸۲	سال ۴ متوسطه
-	۱	-	۲	۱۲	۸۹	۱۱۵	۸۶	۱۰۳	-	۱۸۹	۳۰۴	سال ۵ متوسطه
-	-	۱	۱	۱۳	۲۴	۳۹	۶۱	۴۴	-	۱۰۵	۱۴۴	سال ۶ متوسطه
												های دانشکده
-	-	-	-	-	-	-	-	-	-	-	-	سال ۱ دانشکده
-	-	-	-	-	-	-	-	-	-	-	-	سال ۲ دانشکده
-	-	-	۱	۱	۴	۶	۳	-	-	۳	۹	سال ۳ دانشکده
-	-	-	-	-	۱	۱	-	-	-	-	۱	سال ۴ دانشکده و بیشتر
												شهر کرمانشاه
												مره وزن
۲۷	۴۸۵۲	۶۱۳۴	۹۲۵۶	۱۰۵۲۱	۱۳۱۵۴	۲۳۱۲۷	۱۲۲۶	۱۱۰۰	۵۳۴۶	۲۰۶۷۸	۶۴۶۷۲	حاصبه مدرک تحصیلی رسمی ارند و مادر درجه تحصیلی خود را باز نکرده اند
												های ابتدائی
-	۲	۱	۳	۱	۱۵	۲۴	۱۶۳	۴۰	۲۰۷	۴۱۰	۴۳۲	سال ۱ ابتدائی
-	۱۱	۲۰	۲۵	۴۴	۸۴	۱۸۴	۱۱۶	۴۳	۱۰۵۱	۱۶۱۰	۱۳۹۴	سال ۲ ابتدائی
-	۱۲	۱۸	۳۹	۶۳	۱۲۳	۲۵۵	۱۷۴	۱۰۶	۱۷۱۵	۱۹۹۵	۲۲۵۰	سال ۳ ابتدائی
-	۳۴	۵۵	۸۷	۱۹۹	۳۰۹	۶۸۴	۳۰۷	۲۶۳	۱۷۲۴	۲۴۹۴	۲۶۷۸	سال ۴ ابتدائی
-	۱۲	۳۹	۶۵	۲۱۳	۵۲۱	۸۴۰	۲۴۱	۳۲۳	۱۳۴۵	۲۰۷۹	۲۹۹۹	سال ۵ ابتدائی
۳	۵۰	۱۱۹	۲۱۴	۹۳۰	۲۰۶۳	۳۴۷۶	۱۳۴۵	۱۴۳۵	۱۰۵۰	۳۸۲۰	۷۲۹۹	سال ۶ ابتدائی
												های متوسطه
-	۱	۲	۱۳	۳۵	۱۰۶	۱۵۸	۱۲۲	۵۹۲	۴۳۰	۱۱۴۵	۱۳۰۳	سال ۱ متوسطه
-	۲	۳	۱۲	۶۸	۱۹۷	۳۱۹	۲۱۵	۷۱۰	۱۴۸	۱۰۷۳	۱۳۹۲	سال ۲ متوسطه
۱	۴	۲۴	۸۹	۲۷۵	۵۰۲	۸۹۱	۳۴۹	۶۵۱	۳۲	۱۰۳۲	۱۶۲۴	سال ۳ متوسطه
-	۱	۵	۱۸	۵۴	۱۸۰	۲۷۰	۱۹۰	۳۷۹	-	۵۶۹	۶۵۶	سال ۴ متوسطه
-	-	۱	۴	۸۱	۲۶۱	۳۷۰	۳۲۴	۲۱۰	-	۶۱۴	۶۸۴	سال ۵ متوسطه
-	-	۱	۲۸	۹۱	۱۸۶	۳۶۶	۲۶۲	۸۹	-	۳۵۱	۶۶۷	سال ۶ متوسطه
												های دانشکده
-	-	-	-	-	۴	۴	۴	-	-	۴	۸	سال ۱ دانشکده
-	-	-	-	۲	۱۳	۱۴	۵	-	-	۵	۱۹	سال ۲ دانشکده
-	-	۱	۱۲	۱۰۱	۱۳۶	۲۷۶	۱۳	-	-	۱۳	۲۸۹	سال ۳ دانشکده
-	-	۱	۶	۶	۶	۲۷	-	-	-	-	۲۲	سال ۴ دانشکده و بیشتر

کتابخانه مرکز آمار ایران  
شماره ۴۱۹۵

پایه جدول شماره ۶- آخرین مدرک تحصیلی برحسب سن و جنس در جمعیت آرده ساله بیالای حوزه سرشماری کرمانشاه: آبانماه ۱۳۳۰ (توامبر ۱۹۵۶)  
(سن اظهار نشده نیز جز جمع سنین آرده ساله بیالا منظور شده است)

نوع اظهار نشده	از ۲۰ ساله بیالا					از ۱۰ تا ۲۴ ساله					جمع آرده ساله بیالا	آخرین درجه تحصیلی و جنس
	۶۰-ساله بیالا	۵۰-۶۴ ساله	۴۰-۵۹ ساله	۳۰-۴۹ ساله	۲۰-۲۹ ساله	جمع	۲۰-۲۹ ساله	۱۰-۱۹ ساله	۱۰-۱۹ ساله	جمع		
۱۱	۲۷۶۰	۳۳۱۵	۴۳۷۲	۵۰۶۶	۵۵۶۱	۲۱۱۱۲	۵۰۰۰	۲۷۷۲	۲۴۰۶	۱۰۱۷۹	۳۱۲۱۰	شهر کرمانشاه سره فاصله مدرک تحصیلی رسمی زند و یاد درجه تحصیلی خود را بارنگزده اند
												های ابتدائی
	۲	۱	۲	۱	۱۳	۱۹	۱۶۱	۳۸	۹۹	۳۱۰	۴۲۹	سال ۱ ابتدائی
	۱۰	۲۰	۲۱	۳۷	۶۸	۱۵۶	۱۱۱	۲۲	۶۱۹	۷۲۳	۹۱۹	سال ۲ ابتدائی
	۱۲	۱۷	۳۴	۵۰	۸۱	۱۶۴	۱۶۰	۲۳	۱۰۲۹	۱۲۵۴	۱۴۴۸	سال ۳ ابتدائی
	۳۳	۵۳	۷۸	۱۶۱	۱۱۱	۵۲۶	۲۲۷	۱۶۸	۱۰۲۴	۱۴۲۹	۱۶۶۵	سال ۴ ابتدائی
	۱۲	۲۸	۶۱	۱۷۳	۳۶۸	۶۴۲	۲۵۱	۳۳۴	۷۵۲	۱۲۶۷	۱۶۰۱	سال ۵ ابتدائی
۲	۵۰	۱۱۲	۲۸۲	۷۴۱	۱۴۱۲	۲۵۱۹	۸۴۹	۲۳۷	۵۸۳	۲۱۶۱	۴۷۷۰	سال ۶ ابتدائی
												های متوسطه
	۱	۳	۱۲	۲۷	۷۳	۱۱۶	۸۵	۴۲۰	۲۴۱	۷۴۶	۸۶۲	سال ۱ متوسطه
	۳	۱	۱۸	۸۰	۱۴۵	۲۴۶	۱۵۲	۵۳۰	۹۲	۷۷۴	۱۰۲۰	سال ۲ متوسطه
	۴	۲۰	۸۳	۲۲۸	۲۵۱	۶۸۶	۲۱۶	۴۳۸	۱۴	۶۶۸	۱۳۵۴	سال ۳ متوسطه
	۱	۵	۸	۱۵	۴۲	۷۲	۱۵۸	۱۵۲	-	۴۱۰	۴۸۲	سال ۴ متوسطه
	-	۴	۲۱	۶۳	۱۷۷	۲۶۵	۲۴۴	۱۸۹	-	۴۲۳	۶۹۸	سال ۵ متوسطه
	-	۱۰	۲۷	۷۸	۱۶۲	۲۷۷	۲۰۲	۴۵	-	۲۴۷	۵۲۴	سال ۶ متوسطه
												های دانشکده
	-	-	-	-	۴	۴	۴	-	-	۴	۸	سال ۱ دانشکده
	-	-	-	۱	۱۳	۱۴	۵	-	-	۵	۱۶	سال ۲ دانشکده
	-	۶	۳۷	۱۰۱	۱۲۲	۲۷۲	۱۰	-	-	۱۰	۲۸۶	سال ۳ دانشکده
	-	۱	۶	۴	۵	۲۱	-	-	-	-	۲۱	سال ۴ دانشکده و بیشتر
												زن
۸	۲۰۹۲	۲۸۱۹	۴۸۸۴	۵۴۶۵	۷۵۵۵	۲۶۸۱۵	۴۲۶۶	۳۳۲۷	۲۹۴۳	۱۰۴۹۹	۳۳۳۲۲	فاصله مدرک تحصیلی رسمی زند و یاد درجه تحصیلی خود را بارنگزده اند
												های ابتدائی
	-	-	۱	-	۲	۳	۲	۲	۶۶	۱۰۰	۱۰۳	سال ۱ ابتدائی
	۱	-	۴	۷	۱۶	۲۸	۵	۱۰	۴۳۲	۴۴۷	۴۷۵	سال ۲ ابتدائی
	۱	۱	۵	۱۳	۴۲	۶۱	۱۴	۲۳	۶۶۴	۷۴۱	۸۰۲	سال ۳ ابتدائی
	۱	۲	۱	۳۸	۶۸	۱۴۸	۷۰	۶۵	۷۰۰	۸۶۵	۱۰۱۳	سال ۴ ابتدائی
	-	۱	۴	۴۰	۱۵۳	۱۶۸	۹۰	۱۲۹	۵۹۳	۸۱۴	۱۰۱۰	سال ۵ ابتدائی
۱	-	۶	۲۲	۱۸۹	۶۵۰	۸۷۷	۴۹۶	۶۸۸	۴۲۷	۱۶۵۱	۲۵۲۹	سال ۶ ابتدائی
												های متوسطه
	-	-	۱	۸	۳۳	۴۶	۳۸	۱۷۲	۱۸۹	۳۹۹	۴۴۱	سال ۱ متوسطه
	-	-	۱	۱۸	۵۲	۷۳	۶۳	۱۸۰	۵۶	۴۴۹	۴۷۹	سال ۲ متوسطه
	-	۲	۱	۱۸	۵۲	۷۳	۶۳	۱۸۰	۵۶	۴۴۹	۴۷۹	سال ۳ متوسطه
۱	-	۱	۶	۴۷	۱۵۱	۲۰۵	۱۳۳	۲۱۳	۱۸	۳۶۴	۵۷۰	سال ۴ متوسطه
	-	-	۱	۳	۱۱	۱۵	۳۲	۱۲۷	-	۱۵۹	۱۷۴	سال ۵ متوسطه
	۱	-	۲	۱۸	۸۴	۱۰۵	۸۰	۱-۱	-	۱۸۱	۲۸۶	سال ۶ متوسطه
	-	۱	۱	۱۳	۲۴	۳۹	۶۰	۴۴	-	۱۰۴	۱۴۳	سال ۶ متوسطه
												های دانشکده
	-	-	-	-	-	-	-	-	-	-	-	سال ۱ دانشکده
	-	-	-	-	-	-	-	-	-	-	-	سال ۲ دانشکده
	-	-	-	-	-	-	-	-	-	-	-	سال ۳ دانشکده
	-	-	-	-	۴	۴	۳	-	-	۲	۷	سال ۴ دانشکده و بیشتر
	-	-	-	-	۱	۱	-	-	-	-	۱	سال ۴ دانشکده و بیشتر

بقیه جدول شماره ۶- آخرین مدرک تحصیلی برحسب سن و جنس در جمعیت اژده ساله به بالای حوزه سرشاری کرمانشاه: آبانماه ۱۳۳۵ (توامبر ۱۹۵۶)  
(سن اظهار نشده نیز جزو جمع سنین اژده ساله به بالا منظور شده است)

اعضای هیئت	از ۲۵ ساله به بالا						از ۱۰ تا ۲۴ ساله				جمع اژده ساله به بالا	آخرین درجه تحصیلی و جنس
	۱۰-۱۵ ساله	۱۶-۲۰ ساله	۲۱-۲۵ ساله	۲۶-۳۰ ساله	۳۱-۳۵ ساله	جمع	۱۰-۱۵ ساله	۱۶-۲۰ ساله	۲۱-۲۵ ساله	جمع		
۴۰	۶۵۹۸	۸۱۲۴	۱۲۴۲۲	۱۷۸۹۸	۲۲۲۱۲	۷۲۱۳۴	۱۲۱۵۶	۱۰۱۴۶	۱۴۸۴۸	۳۷۱۵۰	۱۰۹۳۲۴	نقاط حوزه سرشاری کرمانشاه مرد و زن صیغه مدرک تحصیلی رسمی در یاد درجه تحصیلی خود را نرنگ کرده اند
-	-	۱	-	۲	۳	۶	۴	۱	۳۳	۳۸	۴۴	سال ابتدائی
-	۱	۶	۱۵	۲۸	۳۳	۸۳	۱۶	۱۵	۷۱	۱۰۲	۱۸۵	سال ۲ ابتدائی
-	۶	۵	۱۵	۲۶	۳۶	۸۸	۱۹	۲۰	۲۰۳	۲۴۲	۳۳۰	سال ۳ ابتدائی
-	۴	۱۳	۲۴	۴۵	۱۰۷	۱۹۳	۶۵	۶۳	۲۳۵	۳۶۳	۵۵۶	سال ۴ ابتدائی
-	۲	۷	۱۷	۳۴	۷۲	۱۲۴	۴۰	۵۲	۱۷۱	۲۶۳	۳۸۵	سال ۵ ابتدائی
-	۵	۸	۲۸	۸۲	۱۴۶	۲۶۸	۷۳	۱۳۴	۹۰	۲۹۷	۵۶۵	سال ۶ ابتدائی
-	-	-	-	-	-	-	-	-	-	-	-	سای متوسطه
-	-	-	۱	۶	۱۴	۲۱	۷	۴۲	۴۰	۸۹	۱۱۰	سال ۱ متوسطه
-	-	-	۲	۴	۱۲	۱۸	۶	۵۰	۱۳	۷۲	۹۰	سال ۲ متوسطه
-	-	-	۳	۱۸	۳۰	۵۱	۱۴	۴۱	۲	۶۵	۱۱۶	سال ۳ متوسطه
-	-	-	۱	۲	۳	۳	۱۵	۲۰	-	۳۵	۴۸	سال ۴ متوسطه
-	-	۱	۵	۹	۱۸	۳۳	۲۱	۱۳	-	۴۴	۷۷	سال ۵ متوسطه
-	-	-	-	-	۴	۴	۵	۱	-	۶	۱۰	سال ۶ متوسطه
-	-	-	-	-	-	-	-	-	-	-	-	سای دانشکده
-	-	-	-	-	۲	۲	-	-	-	-	-	سال ۱ دانشکده
-	-	-	۳	۳	۶	۱۲	-	-	-	-	۲	سال ۲ دانشکده
-	-	-	۳	۲	۵	۱۰	-	-	-	-	۱۲	سال ۳ دانشکده
-	-	-	-	-	-	-	-	-	-	-	۱۰	سال ۴ دانشکده و بیشتر
۱۳	۴۰۴۴	۵۲۴۹	۲۶۸۰	۹۸۶۴	۱۲۶۰۴	۳۸۴۴۱	۵۲۱۳	۴۷۹۸	۷۴۵۰	۱۷۵۶۶	۵۶۰۲۰	صرد فاصله مدرت تحصیلی رسمی رند و یاد درجه تحصیلی خود را بارنگ کرده اند
-	-	۱	-	۲	۳	۶	۴	۱	۲۱	۲۶	۴۲	سال ۱ ابتدائی
-	۱	۶	۱۵	۲۸	۳۳	۸۳	۱۶	۱۴	۵۶	۸۶	۱۶۶	سال ۲ ابتدائی
-	۶	۵	۱۴	۲۴	۳۰	۷۹	۱۸	۱۸	۱۷۴	۲۱۰	۲۸۹	سال ۳ ابتدائی
-	۴	۱۳	۲۴	۴۲	۱۰۱	۱۸۴	۵۸	۶۰	۱۹۹	۳۱۷	۵۰۱	سال ۴ ابتدائی
-	۲	۷	۱۷	۳۳	۶۷	۱۱۶	۳۵	۴۳	۱۳۷	۲۱۵	۳۳۱	سال ۵ ابتدائی
-	۴	۸	۲۲	۷۵	۱۲۸	۲۴۱	۶۰	۱۹	۷۰	۲۲۱	۴۷۰	سال ۶ ابتدائی
-	-	-	-	-	-	-	-	-	-	-	-	سای متوسطه
-	-	-	۱	۶	۱۲	۱۹	۶	۴۱	۳۶	۸۳	۱۰۲	سال ۱ متوسطه
-	-	-	۲	۴	۱۱	۱۷	۶	۴۷	۱۱	۶۷	۸۰	سال ۲ متوسطه
-	-	-	۳	۱۷	۲۴	۴۴	۱۰	۴۵	۱	۵۶	۱۰۰	سال ۳ متوسطه
-	-	-	۱	-	۲	۳	۱۲	۱۶	-	۲۸	۳۰	سال ۴ متوسطه
-	-	۱	۴	۵	۱۳	۲۳	۲۵	۱۱	-	۳۶	۵۹	سال ۵ متوسطه
-	-	-	-	-	۴	۴	۴	۱	-	۵	۱۰	سال ۶ متوسطه
-	-	-	-	-	-	-	-	-	-	-	-	سای دانشکده
-	-	-	-	-	-	-	-	-	-	-	-	سال ۱ دانشکده
-	-	-	۲	۲	۶	۱۰	-	-	-	-	۲	سال ۲ دانشکده
-	-	-	۳	۲	۵	۱۰	-	-	-	-	۱۰	سال ۳ دانشکده
-	-	-	-	-	-	-	-	-	-	-	۱۰	سال ۴ دانشکده و بیشتر



لیقه جدول شماره ۶- آخرین مدرک تحصیلی بر حسب سن و جنس در جمعیت ازده ساله به بالای حوزه سرشماری فرمانشاه: آبانماه ۱۳۳۵ (توضیح: ۱۳۵۰)  
(سن اظهار نشده نیز جز جمع سنین ازده ساله بیلا منظور نشده است)

نوع اظهارشدن	از ۱۰ تا ۱۴ ساله						از ۱۵ تا ۲۴ ساله				جمع ازده ساله بیلا	آخرین درجه تحصیلی و جنس
	۱۰-ساله	۱۱-ساله	۱۲-ساله	۱۳-ساله	۱۴-ساله	جمع	۱۵-ساله	۱۶-ساله	۱۷-ساله	۱۸-ساله		
۴۰	۶۵۹۸	۸۹۲۴	۱۲۴۱۲	۱۷۸۲۸	۲۲۲۹۲	۷۲۱۳۴	۱۲۱۵۶	۱۰۱۴۶	۱۴۸۴۸	۳۷۱۵۰	۱۰۹۳۲۴	فناویک مدرک تحصیلی رسمی رند و یا درجه تحصیلی خود را پارنگرده اند
-	-	۱	-	۲	۳	۶	۴	۱	۳۳	۳۸	۴۴	سال ۱ ابتدائی
-	۱	۶	۱۵	۲۸	۳۳	۸۳	۱۶	۱۵	۷۱	۱۰۲	۱۸۵	سال ۲ ابتدائی
-	۶	۵	۱۵	۲۶	۲۶	۸۸	۱۹	۲۰	۲۰۳	۲۴۲	۳۳۰	سال ۳ ابتدائی
-	۴	۱۳	۲۴	۴۵	۱۰۷	۱۹۳	۶۵	۶۳	۲۳۵	۳۶۳	۵۵۶	سال ۴ ابتدائی
-	۲	۷	۱۷	۲۴	۷۲	۱۲۲	۴۰	۵۲	۱۷۱	۲۶۳	۳۸۵	سال ۵ ابتدائی
-	۵	۸	۲۸	۸۱	۱۴۶	۲۶۸	۷۳	۱۳۴	۹۰	۲۹۷	۵۶۵	سال ۶ ابتدائی
-	-	-	-	-	-	-	-	-	-	-	-	پای متوسطه
-	-	-	۱	۶	۱۴	۲۱	۷	۴۲	۴۰	۸۹	۱۱۰	سال ۱ متوسطه
-	-	-	۲	۴	۱۲	۱۸	۹	۵۰	۱۳	۷۳	۹۰	سال ۲ متوسطه
-	-	-	۳	۱۸	۳۰	۵۱	۱۴	۴۹	۲	۶۵	۱۱۶	سال ۳ متوسطه
-	-	-	۱	-	۲	۳	۱۵	۲۰	-	۳۵	۳۸	سال ۴ متوسطه
-	-	۱	۵	۶	۱۸	۲۳	۲۱	۱۳	-	۴۴	۷۷	سال ۵ متوسطه
-	-	-	-	-	۴	۴	۵	۱	-	۶	۱۰	سال ۶ متوسطه
-	-	-	-	-	-	-	-	-	-	-	-	پای دانشکده
-	-	-	-	-	۲	۲	-	-	-	-	-	سال ۱ دانشکده
-	-	-	۲	۳	۶	۱۲	-	-	-	-	۲	سال ۲ دانشکده
-	-	-	۳	۲	۵	۱۰	-	-	-	-	۱۲	سال ۳ دانشکده
-	-	-	-	-	-	-	-	-	-	-	۱۰	سال ۴ دانشکده و بیشتر
۱۳	۳۳۰۴	۵۲۴۹	۶۶۸۰	۹۸۲۶	۱۲۶۰۴	۳۸۴۴۱	۵۲۱۳	۴۷۹۸	۷۴۵۵	۱۷۵۶۶	۵۶۰۲۰	فناویک مدرک تحصیلی رسمی رند و یا درجه تحصیلی خود را پارنگرده اند
-	-	۱	-	۲	۳	۶	۴	۱	۳۱	۳۶	۴۲	سال ۱ ابتدائی
-	۱	۶	۱۵	۲۸	۳۳	۸۳	۱۶	۱۴	۵۶	۸۶	۱۶۶	سال ۲ ابتدائی
-	۶	۵	۱۴	۲۴	۲۰	۷۱	۱۸	۱۸	۱۷۴	۲۱۰	۲۸۹	سال ۳ ابتدائی
-	۴	۱۳	۲۴	۴۲	۱۰۱	۱۸۴	۵۸	۶۰	۱۹۹	۳۱۷	۵۰۱	سال ۴ ابتدائی
-	۲	۷	۱۷	۲۳	۶۷	۱۱۶	۳۵	۴۳	۱۳۷	۲۱۵	۳۳۱	سال ۵ ابتدائی
-	۴	۸	۲۶	۷۵	۱۲۸	۲۴۱	۶۰	۹۹	۷۰	۲۴۹	۴۷۰	سال ۶ ابتدائی
-	-	-	-	-	-	-	-	-	-	-	-	پای متوسطه
-	-	-	۱	۶	۱۲	۱۹	۶	۴۱	۳۶	۸۳	۱۰۲	سال ۱ متوسطه
-	-	-	۲	۴	۱۱	۱۷	۹	۴۷	۱۱	۶۷	۸۴	سال ۲ متوسطه
-	-	-	۳	۱۷	۲۴	۴۴	۱۰	۴۵	۱	۵۶	۱۰۰	سال ۳ متوسطه
-	-	-	۱	-	۱	۲	۱۲	۱۶	-	۲۸	۳۰	سال ۴ متوسطه
-	-	۱	۴	۵	۱۳	۲۳	۲۵	۱۱	-	۳۶	۵۹	سال ۵ متوسطه
-	-	-	-	-	۴	۴	۴	۱	-	۵	۹	سال ۶ متوسطه
-	-	-	-	-	-	-	-	-	-	-	-	پای دانشکده
-	-	-	-	-	۲	۲	-	-	-	-	-	سال ۱ دانشکده
-	-	-	۲	۲	۶	۱۰	-	-	-	-	۶	سال ۲ دانشکده
-	-	-	۳	۲	۵	۱۰	-	-	-	-	۱۰	سال ۳ دانشکده
-	-	-	-	-	-	-	-	-	-	-	۱۰	سال ۴ دانشکده و بیشتر



بقیه جدول شماره ۶- آخرین مدرک تحصیلی برحسب سن و جنس در جمعیت ازده ساله بیابای حوزه سرشماری کرمانشاه: آبانماه ۱۳۳۵ (نوامبر ۱۹۵۶)  
(سن اظهارنشده نیز جزو جمع سنون ازده ساله بیابا منظور شده است)

سن اظهارنشده	از ۲۵ ساله بیابا						از ۱۰ تا ۲۴ ساله				جمع ازده ساله بیابا	خرین درجه تحصیلی و جنس
	۱۰-۱۵ ساله بیابا	۱۱-۱۵ ساله	۱۵-۲۰ ساله	۲۰-۲۴ ساله	۲۴-۲۵ ساله	جمع	۲۰-۲۴ ساله	۱۱-۱۵ ساله	۱۰-۱۱ ساله	جمع		
۲۷	۱۵۵۴	۳۱۷۵	۵۷۴۲	۸۰۳۴	۱۳۱۸۸	۳۳۶۹۲	۶۸۴۳	۵۳۴۸	۷۳۹۳	۱۹۵۸۴	۵۳۳۰۴	به نقاط حوزه سرشماری کرمانشاه از یک مدرک تحصیلی رسمی پد وادرجه تحصیلی خود را ارز کرده اند
-	-	-	-	-	-	-	-	-	۲	۲	۲	های ابتدائی
-	-	-	-	-	-	-	-	۱	۱۵	۱۶	۱۶	سال ۱ ابتدائی
-	-	-	۱	۲	۶	۹	۱	۲	۲۱	۳۲	۴۱	سال ۲ ابتدائی
-	-	-	-	۳	۶	۹	۷	۳	۳۶	۴۶	۵۵	سال ۳ ابتدائی
-	-	-	-	۱	۵	۶	۵	۹	۲۴	۳۴	۴۳	سال ۴ ابتدائی
-	۱	-	۲	۶	۱۸	۲۷	۱۳	۳۵	۴۰	۶۸	۱۰۵	سال ۵ ابتدائی
-	-	-	-	-	-	-	-	-	-	-	-	های متوسطه
-	-	-	-	-	۲	۲	۱	۱	۴	۶	۸	سال ۱ متوسطه
-	-	-	-	-	۱	۱	-	۳	۲	۵	۶	سال ۲ متوسطه
-	-	-	-	۱	۶	۷	۴	۴	۱	۹	۱۶	سال ۳ متوسطه
-	-	-	-	-	۱	۱	۳	۴	-	۷	۸	سال ۴ متوسطه
-	-	-	۱	۴	۵	۱۰	۶	۲	-	۸	۱۸	سال ۵ متوسطه
-	-	-	-	-	-	-	۱	-	-	۱	۱	سال ۶ متوسطه
-	-	-	-	-	-	-	-	-	-	-	-	های دانشکده
-	-	-	-	-	-	-	-	-	-	-	-	سال ۱ دانشکده
-	-	-	-	-	-	-	-	-	-	-	-	سال ۲ دانشکده
-	-	-	۱	۱	-	۲	-	-	-	-	۲	سال ۳ دانشکده
-	-	-	-	-	-	-	-	-	-	-	-	سال ۴ دانشکده و بیشتر

۱۸ - ۵۵ - ۳۳۰ - ۵۰۰ - ۱۰۱

جدول شماره ۷- وضع مذهب برحسب جنس در حوزه سرشماری کرمانشاه: آبانماه ۱۳۳۵ (نوامبر ۱۹۵۶)

مذاهب اقلیت نشانده	ایرانیان مذاهب	زرتشتی	یهودی	مسیحی	مسلمان	جمع	جنس
							<u>کل حوزه سرشماری کرمانشاه</u>
۶۱۱	۳۷۵	۸	۱۶۶۵	۱۴۰۷	۲۹۴۱۵۰	۲۹۸۱۷۶	مردان
۳۱۹	۱۸۳	۳	۸۱۹	۶۹۹	۱۵۴۲۸۸	۱۵۶۳۱۱	زنان
۲۹۲	۱۹۲	۵	۸۰۶	۷۰۸	۱۳۹۸۶۲	۱۴۱۸۶۵	جمع
							<u>شهر کرمانشاه</u>
۱۷۲	۳۴۱	۱	۱۳۰۷	۱۳۴۸	۱۲۲۲۷۰	۱۲۵۴۳۹	مردان
۹۱	۱۶۹	۱	۶۵۵	۶۶۹	۶۵۰۱۳	۶۶۵۸۸	زنان
۸۱	۱۷۲	-	۶۵۲	۶۷۹	۵۷۲۵۷	۵۸۸۵۱	جمع
							<u>بقیه نقاط حوزه سرشماری کرمانشاه</u>
۴۳۹	۳۴	۷	۳۱۸	۵۹	۱۷۱۸۸۰	۱۷۲۷۲۷	مردان
۲۲۸	۱۴	۲	۱۷۴	۳۰	۸۹۲۷۵	۸۹۷۲۲	زنان
۲۱۱	۲۰	۵	۱۴۴	۲۹	۸۲۶۰۵	۸۳۰۱۴	جمع

جدول شماره ۸ - توزیع جمعیت مقيم حوزه سرشماری کرمانشاه بتفکيک شهرستان یا کشور محل تولد : آبانماه ۱۳۳۵ (نوامبر ۱۹۵۶)

۰۶۷ ۱۵۷ ۰۴۴ ۰۱ ۰۱

شهرستان یا کشور محل تولد	تعداد	چند درصد	شهرستان یا کشور محل تولد	تعداد	چند درصد	شهرستان یا کشور محل تولد	تعداد	چند درصد
از جمعیت حوزه سرشماری کرمانشاه	۲۹۸ ۱۷۶	۱۰۰ / ۰	خوی	۲۶	۰ / ۳	کرج	۱	۰ / ۳
بین در این حوزه سرشماری	۲۷۹ ۶۸۳	۹۳ / ۸	دراپ	۱	-	کرمانشاه	۳۰	۰ / ۳
بین در سایر شهرستانها	۱۸ ۰۷۸	۶ / ۱	دماغان	۲	-	کرمان	۷۳	۰ / ۸
بین در کشورهای خارجی	۳۲۶	۰ / ۱	دررگر	۷	۰ / ۱	گیلان	۵۲	۰ / ۶
تولد اظهار نشده	۸۶	-	دزفول	-	-	گناباد	۱	-
مع تولد بین در شهرستانهای	۸ ۸۷۷	۱۰۰ / ۰	دشت کرگان (گنبد کاووس)	-	-	لارستان	۱	-
جوار	-	-	دشت میشان (سوسنگرد)	-	-	لاهیجان	۸	۰ / ۱
	-	-	دشتی و دشتستان	۲	-	ماکو	۱۰	۰ / ۱
	-	-	دماوند	-	-	محلات	۵	۰ / ۱
	-	-	رامهرمز	۱۵۵	۱ / ۷	مرافق	۱۳	۰ / ۱
آباد	۱ ۸۳۸	۶۰ / ۷	رشت	۴۹۷	۵ / ۴	مرند	۱۲	۰ / ۲
	۶۶۸	۲ / ۰	رضاییه	۵	-	مسجد سلیمان	۴	-
آباد غرب	-	-	رستمچای	۲	۰ / ۱	مشکین شهر	۲	-
	-	-	زابل	-	-	مشهد	۱۴۵	۱ / ۱
	۵۲۰	۵ / ۹	زاهدان	۷	۰ / ۱	ملایر	۸۶۲	۱ / ۴
	۵۰۶۶	۵۷ / ۱	یزد کرمان	-	-	میها باد	۱۰	۰ / ۱
	-	-	زنگان	۱۰۱	۱ / ۲	میانه	۹	۰ / ۱
	-	-	ساری	۱۷	۰ / ۲	میناب	۳	-
مع تولد بین در شهرستانهای	۹۲۰۱	۱۰۰ / ۰	ساره	۶۶	۰ / ۳	نائین	-	-
خبرجوار	-	-	سبزوار	۱۰	۰ / ۱	نجف آباد	۶	۰ / ۱
	-	-	سبزواران (جیرفت)	-	-	نوشهر	-	-
	۶۶	۱ / ۱	سراب	-	-	نهادند	۱۰۰۱	۱۰ / ۱
	۲۲۳	۲ / ۴	سراوان	۱	-	نی ریز	-	-
	۱۰	۰ / ۷	سفر	۷۰	۰ / ۸	نیشابور	۵	۰ / ۱
	-	-	سمنان	۱۰	۰ / ۱	هشتگرد	-	-
	-	-	سنندج	-	-	همدان	۴۶	۰ / ۵
	-	-	سیرجان	۱	-	یزد	-	-
	۴۴۳	۹ / ۸	شادگان	-	-	جمع متولد بین در کشورهای	۳۲۶	۱۰۰ / ۰
	۱	-	شاه آباد غرب *	-	-	خارجی	-	-
	۵۵	۰ / ۶	شاهرود	۳	-	آلمان	۱	۰ / ۳
	-	-	شاهین	۲	-	انگلیستان	۳	۰ / ۹
	-	-	شاهیندژ	-	-	آمریکا	۷	۲ / ۱
	۵	۰ / ۱	شوش	-	-	انگلیستان	-	-
	-	-	شیراز	۱	-	ایتالیا	۱	۰ / ۳
	-	-	شیراز	۴	-	پاکستان	۲	۰ / ۱
	۲	-	طوالش (خمسه)	۴	۰ / ۶	ترکیه	۱۳	۴ / ۰
	-	-	نوردوس	-	-	چکسلواکی	-	-
	-	-	فریدن	۱	-	روسیه اتحاد جماهیر شوروی	۵۰	۱۵ / ۳
	۴	-	فسا	۳۵	۰ / ۹	سوئد	-	-
	۵	۰ / ۱	نوفات	-	-	سوئیس	-	-
	۱	-	فیروزآباد	-	-	سوریه	۵	۱ / ۵
	۳۴	۰ / ۴	قائن	-	-	عراق	۲۱۳	۱۸ / ۴
	۶۱۷	۶ / ۷	قروه *	-	-	عربستان سعودی	۱	۰ / ۳
	۱	-	قزوین	۱۰۶	۱ / ۲	فرانسه	۵	۱ / ۵
	۱	-	قصر شبرین	۳۳۶	۳ / ۷	لهستان	۱	۰ / ۳
	۲۰۲۶	۲۲ / ۰	قم	۷۲	۰ / ۷	لهستان	۴	۱ / ۲
	۱ ۱۴۳	۱۲ / ۴	قوچان	۶	۰ / ۱	مصر	۴	۱ / ۲
	۱	-	کازرون	۳	-	هندوستان	۴	۱ / ۲
	۵	۰ / ۱	کاشان	۱۶۶	۱ / ۸	یونان	۱	۰ / ۳
	-	-	کاشمر	۴	-	سایر کشورهای	۵	۱ / ۵
	۱۲	۰ / ۱	کرج	۸	۰ / ۱	محل تولد اظهار نشده	۸۹	-
	۱۲	۰ / ۱	کرمان	۱۱۶	۱ / ۳	شهرستان اظهار نشده	۸۹	***
	-	-	کرمانشاه ***	-	-	شهرستان پاکشور اظهار نشده	-	-

\* - ارقام این شهرستان جز "تولد بین در شهرستانهای مجاور" نشان داده شده است  
 \*\* - ارقام این شهرستان جز "تولد بین در این حوزه سرشماری" نشان داده شده است  
 \*\*\* - ارقام این شهرستان جز "تولد بین در شهرستانهای مجاور" نشان داده شده است

۷۶۰ - ۳۳۰ - ۳۴۰ - ۱۰۰ - ۱۰۰ - ۱۰۰

جدول شماره ۹ - چگونگی محل تولد بر حسب سن در جمعیت مقیم حوزه سرشماری کرمانشاه: آبانماه ۱۳۳۵ (نوامبر ۱۹۵۶)

محل تولد اظهار شده	محل تولد از کشور	متولدین در سایر حوزه‌های سرشماری		متولدین در این حوزه سرشماری		جمع	سن
		غیر مجاور این حوزه	مجاور این حوزه	چند درصد	تعداد		
<b>کل حوزه سرشماری کرمانشاه</b>							
۸۹	۳۶۶	۹۱۰۱	۸۸۷۷	۱۳/۸	۲۷۹۱۶۸۳	۲۱۸۱۷۶	به سنین
۱۰	۱۱	۵۴۸	۴۴۰	۹۸/۱	۵۲۱۳۳	۵۳۱۴۴	۵ ساله
۲	۱	۵۳	۲۱	۹۸/۱	۷۸۳۵	۷۹۱۰	نوزاد کسانه
۸	۱۰	۴۹۵	۴۱۱	۹۸/۰	۴۴۳۰۸	۴۵۲۹۲	۴- ساله
۲۳	۲۸	۱۳۵۵	۱۳۱۶	۹۱/۳	۷۰۰۴۷	۷۲۷۶۹	۱۴۰ ساله
۱۷	۷۵	۱۱۶۷	۲۱۶۴	۹۱/۱	۴۳۰۷۸	۴۷۳۰۱	۲۴۰ ساله
۹	۷۱	۱۶۱۵	۱۶۱۳	۹۲/۱	۴۱۳۰۸	۴۴۵۱۹	۳۴۰ ساله
۱۷	۴۰	۱۳۰۳	۱۲۸۰	۹۱/۶	۱۸۱۶۶	۳۰۸۳۶	۴۴۰ ساله
۷	۴۱	۱۱۵۱	۱۰۰۷	۹۰/۲	۲۰۳۴۴	۲۲۵۴۸	۵۴۰ ساله
۳	۴۰	۷۶۰	۶۲۰	۹۰/۸	۱۳۹۶۲	۱۵۳۹۵	۶۴۰ ساله
۲	۲۰	۴۶۹	۴۲۷	۹۱/۷	۱۰۶۴۰	۱۱۵۶۸	ساله بیابا
۱	-	۳	-	*	۲۷	۷۱	ظهار نشده
<b>شهر کرمانشاه</b>							
۵۹	۳۱۴	۸۷۶۴	۷۱۶۵	۸۷/۰	۱۰۹۱۴۷	۱۲۵۴۳۹	به سنین
۵	۱۱	۵۰۰	۳۲۴	۹۵/۱	۹۸۲۷۱	۱۹۱۶۶	۵ ساله
-	۱	۵۰	۲۴	۹۸/۰	۳۶۳۲	۳۷۰۷	نوزاد کسانه
۵	۱۰	۴۵۵	۳۰۰	۹۵/۰	۱۴۶۳۹	۱۵۴۰۹	۴- ساله
۱۲	۲۷	۱۲۸۴	۱۹۳	۹۲/۳	۲۷۸۹۰	۳۰۲۰۶	۱۴۰ ساله
۱۴	۷۲	۱۶۱۳	۱۹۲۹	۸۳/۸	۲۰۳۱۳	۲۴۶۴۱	۲۴۰ ساله
۶	۷۱	۱۵۴۵	۱۳۵۹	۸۳/۸	۱۴۸۵۳	۱۷۷۲۴	۳۴۰ ساله
۱۲	۳۷	۱۲۳۲	۹۹۶	۸۲/۱	۱۰۴۱۳	۱۲۶۴۰	۴۴۰ ساله
۵	۲۶	۱۱۰۱	۷۹۵	۸۰/۶	۸۰۷۲	۹۰۰۰۹	۵۴۰ ساله
۳	۴۰	۷۳۱	۴۸۶	۸۰/۱	۵۱۷۰	۶۴۳۰	۶۴۰ ساله
۱	۱۰	۴۸۰	۳۴۳	۸۳/۱	۱۱۴۸	۱۳۸۲	ساله بیابا
۱	-	۳	-	*	۲۷	۳۱	ظهار نشده
<b>بچه‌ها در حوزه سرشماری کرمانشاه</b>							
۳۰	۱۲	۴۰۷	۱۷۵۲	۹۸/۷	۱۷۰۵۲۶	۱۷۲۷۲۷	به سنین
۵	-	۴۳	۱۱۶	۹۹/۵	۲۳۸۶۲	۳۱۰۲۶	۵ ساله
۲	-	۳	۵	۹۹/۸	۴۱۹۳	۴۲۰۷	نوزاد کسانه
۳	-	۴۰	۱۱۱	۹۹/۵	۲۹۶۶۹	۳۹۸۲۳	۴- ساله
۱۱	۱	۷۱	۳۲۳	۹۶/۰	۴۲۱۵۷	۴۲۵۶۳	۱۴۰ ساله
۲	۳	۳۵	۲۳۵	۹۸/۷	۲۲۷۱۵	۲۳۰۶۰	۲۴۰ ساله
۲	-	۷۰	۳۵۴	۹۸/۴	۲۶۳۵۵	۲۶۷۸۲	۳۴۰ ساله
۵	۳	۷۱	۲۸۴	۹۸/۰	۱۷۷۸۳	۱۸۱۴۶	۴۴۰ ساله
۲	۵	۵۰	۲۱۱	۹۷/۹	۱۲۲۷۰	۱۲۵۳۹	۵۴۰ ساله
-	-	۲۹	۱۳۴	۹۸/۲	۸۸۰۲	۸۹۶۵	۶۴۰ ساله
۱	-	۱۹	۹۴	۹۸/۳	۶۵۰۲	۶۶۱۶	ساله بیابا
-	-	-	-	*	۴۰	۴۰	ظهار نشده

در مواردیکه جمع کمتر از ۱۰۰ باشد چند درصد نشان داده نمیشود.

جدول شماره ۱۰- وضع فعالیت اقتصادی بر حسب سن و جنس در جمعیت ازده ساله بیالای حوزه سرشماری کرمانشاه: آبانماه ۱۳۳۰ (نوامبر ۱۹۵۱)  
(سن اظهار نشده نیز جزو جمع سنین ازده ساله بیالا منظور شده است)

سن و جنس	جمع کل	فعال از نظر اقتصادی				غیرفعال از نظر اقتصادی			
		جمع	چند درصد	شامل بکار	در جستجوی کار	جمع	زن خانداندار	محصل	متفرقه
مردوزن	۲۰۱۰۲۴	۹۳۷۰۵	۴۶/۱	۱۰۱۳۷	۳۵۱۸	۱۰۷۳۱۷	۷۹۵۳۱	۱۲۵۶۱	۱۵۲۲۷
ساله بیالا									
له	۲۸۷۵۷	۴۸۵۲	۱۶/۱	۴۴۱۳	۳۵۱	۲۲۹۰۵	۶۴۹۸	۸۳۰۸	۱۰۱۱
له	۲۱۳۸۷	۸۱۸۷	۴۱/۴	۷۹۳۴	۱۰۵۳	۱۲۷۰۰	۲۰۲۵	۳۴۷۵	۱۱۰
له	۲۵۳۱۴	۱۳۱۱۰	۵۱/۲	۱۲۴۳۵	۶۷۵	۱۲۵۰۴	۱۱۵۴۰	۶۳۴	۲۷۰
له	۴۴۵۱۶	۲۲۳۸۹	۵۰/۳	۲۱۸۲۶	۵۶۳	۲۲۱۲۷	۲۱۶۱۱	۵۸	۴۵۸
له	۳۰۸۳۶	۱۷۳۹۶	۵۶/۴	۱۷۳۳۹	۲۵۷	۱۳۴۴۰	۱۳۰۸۴	۰	۳۵۱
له	۳۵۵۸	۱۲۳۳۹	۵۴/۷	۱۲۱۰۷	۲۲۲	۱۰۲۰۱	۱۶۲۰	-	۵۸۱
له	۱۵۳۲۵	۸۸۰۷	۵۷/۲	۸۵۶۶	۲۴۱	۲۵۸۸	۵۳۲۵	-	۱۶۶۳
لا	۱۱۵۶۸	۵۷۹۸	۵۰/۰	۵۶۱۱	۱۸۷	۵۸۰۰	۲۸۰۰	-	۲۰۱۵
نشده	۷۱	۲۷	*	۲۶	۱	۴۴	۲۱	۱	۲۲
	۳۰/۵	۳۳/۱	-	۳۴/۳	۲۲/۸	۲۷/۰	۳۰/۶	۱۳/۸	۱۴/۲
سرن	۱۰۶۱۴۸	۸۶۲۰۶	۸۴/۰	۸۵۷۱۶	۳۴۹۰	۱۱۹۴۲	-	۸۳۰۱	۸۶۴۱
ساله بیالا									
اله	۱۵۰۳۳	۴۴۱۰	۲۹/۳	۴۰۶۰	۳۵۰	۱۰۶۲۳	-	۵۰۴۳	۵۵۸۰
اله	۱۱۱۵۰۴	۸۴۴۴	۷۵/۷	۷۴۱۷	۱۰۲۷	۲۷۱۰	-	۲۵۷۸	۱۳۲
اله	۱۳۴۱۵	۱۲۵۸۲	۹۳/۸	۱۱۹۱۸	۶۶۴	۸۳۳	-	۶۳۴	۲۰۱
اله	۲۱۹۰۲	۲۱۵۰۰	۹۸/۲	۲۰۶۴۵	۵۵۵	۴۰۲	-	۵۱	۳۵۱
اله	۱۶۹۲۵	۱۶۳۸۳	۹۸/۶	۱۶۴۳۴	۲۴۹	۲۴۲	-	۵	۲۲۷
اله	۱۱۸۵۰	۱۱۶۰۶	۹۷/۱	۱۱۳۸۰	۲۲۶	۲۴۴	-	-	۲۴۴
اله	۸۸۸۷	۸۴۰۵	۹۴/۶	۸۱۷۱	۳۳۴	۴۸۲	-	-	۴۸۲
الا	۶۹۴۸	۵۵۵۱	۷۹/۶	۵۳۶۷	۱۸۴	۱۳۶۷	-	-	۱۳۶۷
نشده	۳۴	۲۵	*	۲۴	۱	۹	-	-	۹
	۳۱/۱	۳۳/۱	-	۳۴/۳	۲۵/۵	۱۴/۰	-	۱۴/۱	۱۳/۱
زن	۹۴۸۷۴	۴۴۹۹	۴/۷	۴۴۲۱	۷۸	۲۰۳۷۵	۷۹۵۳۱	۴۲۴۰	۲۵۹۶
ساله بیالا									
ساله	۱۲۷۲۴	۴۴۲	۳/۲	۴۲۳	۹	۱۳۲۸۲	۶۴۹۸	۲۲۶۵	۳۵۱۹
ساله	۱۰۵۳۳	۵۴۳	۵/۲	۵۱۷	۲۶	۲۶۹۰	۲۰۳۵	۸۶۷	۵۸
ساله	۱۲۳۱۹	۵۲۸	۴/۳	۵۱۷	۱۱	۱۱۶۲۱	۱۱۵۴۰	۷۰	۶۱
ساله	۲۲۶۳۴	۸۸۹	۳/۱	۸۸۱	۸	۲۱۷۳۵	۲۱۶۱۱	۷	۱۰۷
ساله	۱۳۹۱۱	۷۱۳	۵/۱	۷۰۵	۸	۱۳۱۹۸	۱۳۰۸۴	-	۱۱۴
ساله	۱۰۶۹۸	۷۲۳	۶/۱	۷۲۷	۶	۹۹۶۵	۱۶۲۰	-	۳۴۵
ساله	۶۵۰۸	۴۰۲	۶/۲	۳۹۵	۷	۶۱۰۶	۵۳۲۵	-	۷۸۱
بالا	۴۶۵۰	۲۶۷	۵/۳	۲۴۴	۳	۴۴۰۳	۲۸۰۰	-	۱۵۹۸
نشده	۳۷	۲	*	۲	*	۳۵	۲۱	۱	۱۳
	۲۹/۸	۳۳/۳	-	۳۳/۴	*	۲۹/۷	۳۰/۱	۱۳/۲	۱۴/۷

ردیکه جمع کل کمتر از ۱۰۰ باشد چند درصد و بانه نشان داده نمیشود.

بقیه جدول شماره ۱۰ - وضع فعالیت اقتصادی بر حسب سن و جنس در جمعیت ازده ساله بیلای حوزه سرشماری کرمانشاه : آبانماه ۱۳۳۵ (نوامبر ۱۹۵۶)  
(سن اظهار نشده نیز جزو جمع سنین ازده ساله بیلای منظور شده است)

غیرفعال از نظر اقتصادی				فعال از نظر اقتصادی				جمع کل	سن و جنس
مقره	محصل	زن خانه دار	جمع	در جستجوی کار	شامل بکار	چند درصد	جمع		
۵۲۰۱	۱۱۴۲۶	۲۲۴۳۵	۴۹۰۵۲	۲۷۶۷	۳۷۳۴۱	۷۵/۰	۴۰۱۱۶	۸۹۱۶۸	زده ساله بیلای
۱۱۱۷	۷۵۰۳	۲۰۶۵	۱۱۵۶۵	۲۸۲	۱۲۰۳	۱۱/۴	۱۴۸۶	۱۳۰۵۱	ساله
۱۰۳	۳۲۲۲	۳۹۶۲	۷۲۶۷	۷۰۱	۳۱۱۳	۳۹/۴	۳۸۱۴	۱۱۰۸۱	ساله
۱۹۶	۶۴۳	۴۹۳۱	۵۵۷۴	۵۸۳	۶۸۳۴	۵۶/۴	۷۴۱۷	۱۳۱۶۰	ساله
۳۰۴	۵۲	۸۳۳۳	۸۳۸۵	۴۶۱	۸۵۸۴	۵۱/۰	۹۰۴۵	۱۷۷۳۴	ساله
۱۹۴	۵	۵۳۶۱	۵۳۶۸	۲۰۵	۶۹۱۷	۵۶/۱	۷۱۲۲	۱۲۶۶۰	ساله
۳۰۶	-	۴۳۱۲	۴۶۱۸	۱۸۴	۵۲۰۷	۵۳/۹	۵۳۹۱	۱۰۰۰۱	ساله
۱۳۰	-	۲۳۴۴	۲۸۷۴	۱۹۹	۳۳۵۷	۵۵/۳	۳۵۵۶	۶۴۳۰	ساله
۱۴۹۵	-	۱۲۲۱	۲۷۶۶	۱۵۱	۲۱۱۵	۴۵/۵	۲۲۶۶	۴۹۸۲	بیلای
۶	۱	۵	۱۲	-	۱۹	*	۱۹	۳۱	رشته
۳۶/۴	۱۳/۸	۲۱/۳	۲۵/۰	۲۳/۹	۳۳/۸	-	۳۳/۱	۲۹/۱	
۳۱۴۲	۷۳۳۵	-	۱۰۴۷۷	۲۷۰۶	۳۴۷۳۷	۷۸/۱	۳۷۴۴۳	۴۷۹۲۰	میرد
۱۲۲۸	۴۳۶۸	-	۵۵۹۶	۲۷۵	۹۹۲	۱۸/۵	۱۲۶۷	۶۸۶۳	ساله
۸۰	۲۳۴۲	-	۲۴۲۳	۶۸۱	۲۸۵۶	۵۹/۳	۳۵۳۷	۵۹۶۰	ساله
۱۴۲	۵۷۴	-	۷۱۶	۵۷۵	۶۵۵۴	۹۰/۹	۷۱۲۹	۷۸۴۵	ساله
۲۲۲	۴۵	-	۳۰۸	۴۵۳	۸۰۹۷	۹۶/۵	۸۵۵۰	۸۸۵۸	ساله
۱۴۶	۵	-	۱۵۱	۱۹۸	۶۴۸۲	۹۷/۸	۶۶۸۰	۶۸۳۱	ساله
۱۵۳	-	-	۱۵۳	۱۸۲	۴۷۲۳	۹۷/۰	۴۹۰۵	۵۰۵۸	ساله
۲۱۷	-	-	۳۱۷	۱۹۴	۳۰۸۶	۹۱/۲	۳۲۸۰	۳۵۱۷	ساله
۸۱۰	-	-	۸۱۰	۱۴۸	۱۹۲۹	۷۱/۱	۲۰۷۷	۲۸۸۷	بیلای
۳	-	-	۳	-	۳۸	*	۱۸	۲۱	رشته
۲۱/۶	۱۴/۲	-	۱۴/۷	۲۶/۱	۲۳/۶	-	۳۲/۹	۲۸/۷	
۲۰۵۹	۴۰۹۱	۳۷۴۳۵	۳۸۵۷۵	۶۱	۲۶۱۲	۶/۵	۲۶۷۳	۴۱۲۴۸	زن
۷۶۹	۳۱۳۵	۲۰۶۵	۵۹۶۹	۸	۴۱۱	۳/۵	۴۱۹	۶۱۸۸	ساله
۳۳	۸۷۹	۳۹۴۲	۴۸۱۴	۲۰	۲۵۷	۵/۴	۲۷۷	۵۱۲۱	ساله
۳۴	۶۶	۴۹۳۴	۵۰۲۷	۸	۲۸۰	۵/۴	۲۸۸	۵۳۱۵	ساله
۴۱	۷	۸۳۳۳	۸۳۸۱	۸	۴۸۷	۵/۶	۴۹۵	۸۸۷۶	ساله
۴۸	-	۵۳۶۱	۵۴۱۷	۷	۴۳۵	۷/۵	۴۴۲	۵۸۵۹	ساله
۱۵۳	-	۴۳۱۲	۴۶۱۵	۲	۴۸۴	۶/۸	۴۸۶	۴۹۵۱	ساله
۲۱۳	-	۲۳۴۴	۲۵۵۷	۵	۲۷۱	۶/۷	۲۷۶	۲۸۳۳	ساله
۶۸۵	-	۱۲۲۱	۱۶۰۶	۳	۱۸۶	۶/۰	۱۸۹	۲۰۶۵	بیلای
۳	۱	۵	۹	-	۱	*	۱	۱۰	رشته
۵۳/۰	۱۳/۳	۲۱/۳	۲۹/۱	*	۳۶/۶	-	۳۶/۳	۲۹/۵	

آردی که جمع کل کمتر از ۱۰۰ باشد چند درصد و میان نشان داده میشود \*

بقیه جدول شماره ۱۰ - وضع فعالیت اقتصادی بر حسب سن و جنس در جمعیت از ده ساله بیالای حوزه سرشماری کرمانشاه : آبانماه ۱۳۳۵ (بواسر ۱۳۳۶)  
(سن اظهار نشده نیز جز جمع سنین از ده ساله بیالا منظور شده است)

سن و جنس	جمع کل	فعال از نظر اقتصادی				غیرفعال از نظر اقتصادی		
		جمع	چند درصد	شامل بکار	در جستجوی کار	جمع	زن خانداندار	محصّل
اط حوزه سرشماری کرمانشاه	۱۳۱ ۸۶۶	۵۳ ۵۸۹	۴۲/۱	۵۲ ۷۸۸	۸۰۱	۵۸ ۲۶۵	۴۷ ۱۱۴	۱ ۱۱۵
مردوزن								
ده ساله بیالا	۱۵ ۷۰۶	۳ ۳۶۶	۲۱/۴	۳ ۲۹۰	۷۶	۱۲ ۳۴۰	۴ ۴۲۳	۷ ۱۰۲
ده ساله	۱۰ ۶۰۶	۵ ۱۷۳	۴۸/۸	۴ ۸۲۱	۳۵۲	۵ ۴۳۳	۵ ۰۹۳	۸۷
ده ساله	۱۲ ۴۵۴	۵ ۶۹۳	۴۵/۷	۵ ۶۰۱	۹۲	۶ ۷۶۱	۶ ۶۰۶	۱۰۹
ده ساله	۲۶ ۷۸۲	۱۳ ۳۴۴	۴۹/۸	۱۳ ۲۴۲	۱۰۲	۱۲ ۴۳۸	۱۳ ۲۷۸	۱۵۴
ده ساله	۱۸ ۱۴۶	۱۰ ۲۷۴	۵۶/۶	۱۰ ۲۲۲	۵۲	۷ ۸۷۲	۷ ۷۱۵	۱۵۷
ده ساله	۱۲ ۵۳۹	۶ ۹۴۸	۵۵/۴	۶ ۹۰۰	۴۸	۵ ۵۹۱	۵ ۳۰۸	۲۸۳
ده ساله	۸ ۶۶۵	۵ ۳۵۱	۵۸/۶	۵ ۲۰۹	۴۲	۳ ۷۱۴	۳ ۰۸۱	۳۳۳
ده ساله	۶ ۲۱۶	۳ ۵۳۲	۵۳/۴	۳ ۴۹۶	۳۶	۳ ۰۸۴	۱ ۵۸۴	۱ ۵۰۰
ده ساله	۴۰	۸	#	۷	۱	۳۲	۱۶	۱۶
ده ساله	۳۱/۶	۳۴/۴	-	۳۴/۶	۱۹/۶	۲۸/۴	۳۰/۶	۱۳/۵
مرد								
ده ساله بیالا	۵۸ ۲۲۸	۵۱ ۷۶۳	۸۸/۱	۵۰ ۹۷۹	۷۸۴	۶ ۴۳۵	-	۹۶۶
ده ساله	۸ ۱۷۰	۳ ۱۴۳	۳۸/۵	۳ ۰۶۸	۷۵	۵ ۰۲۷	-	۴۳۵
ده ساله	۵ ۱۹۴	۴ ۹۰۷	۹۴/۵	۴ ۵۶۱	۳۴۶	۷۸۷	-	۲۳۵
ده ساله	۵ ۵۷۰	۵ ۴۵۳	۹۷/۱	۵ ۳۶۴	۸۹	۱۱۷	-	۷۷
ده ساله	۱۳ ۰۴۴	۱۲ ۹۵۰	۹۶/۳	۱۲ ۸۴۸	۱۰۲	۹۴	-	۸۸
ده ساله	۱۰ ۰۹۴	۱۰ ۰۰۳	۹۹/۱	۹ ۹۵۲	۵۱	۹۱	-	۹۱
ده ساله	۶ ۷۹۲	۶ ۷۰۱	۹۸/۷	۶ ۶۵۷	۴۴	۶۱	-	۶۱
ده ساله	۵ ۲۹۰	۵ ۱۲۵	۹۶/۶	۵ ۰۸۵	۴۰	۳۶	-	۱۶۵
ده ساله	۴ ۰۶۱	۳ ۴۷۴	۸۵/۵	۳ ۴۳۸	۳۶	۵۸۷	-	۵۸۷
ده ساله	۱۳	۷	#	۶	۱	۶	-	۶
ده ساله	۳۲/۸	۳۴/۶	-	۳۴/۷	۱۹/۶	۱۳/۶	-	۱۳/۶
زن								
ده ساله بیالا	۵۳ ۶۳۶	۱ ۸۲۶	۳/۴	۱ ۸۰۹	۱۷	۵۱ ۸۰۰	۴۷ ۱۱۴	۱۴۹
ده ساله	۷ ۵۳۶	۲۲۳	۳/۰	۲۲۲	۱	۷۳۱۳	۴ ۴۲۳	۱۳۰
ده ساله	۵ ۴۱۲	۲۶۶	۴/۶	۲۶۰	۶	۵ ۴۶۶	۵ ۰۹۳	۱۸
ده ساله	۶ ۸۸۴	۴۴۰	۳/۵	۴۳۷	۳	۶ ۶۴۴	۶ ۶۰۶	۱
ده ساله	۱۳ ۷۳۸	۳۹۴	۲/۱	۳۹۴	-	۱۳ ۳۴۴	۱۳ ۲۷۸	-
ده ساله	۸ ۰۵۲	۲۷۱	۳/۴	۲۷۰	۱	۷ ۷۸۱	۷ ۷۱۵	-
ده ساله	۵ ۷۶۷	۲۴۷	۴/۳	۲۴۳	۴	۵ ۵۰۰	۵ ۳۰۸	-
ده ساله	۳ ۶۷۵	۱۴۶	۳/۴	۱۴۴	۲	۳ ۵۴۹	۳ ۰۸۱	-
ده ساله	۲ ۵۵۵	۵۸	۲/۳	۵۸	-	۲ ۴۹۷	۱ ۵۸۴	-
ده ساله	۲۷	۱	#	۱	-	۲۶	۱۶	-
ده ساله	۳۰/۱	۲۹/۷	-	۲۹/۷	#	۳۰/۱	۳۰/۱	۱۴/۱

اگر بیکه جمع کل کمتر از ۱۰۰ باشد چند درصد و میان نشان داده نمیشود.

جدول شماره ۱۱ - تفصیلات عمده مشاغل بر حسب سن و جنس در جمعیت مشاغل بکارزده ساله بیالای حوزه سرشماری کرمانشاه و آبانماه ۱۳۳۵ (نوامبر ۱۹۵۶)  
(سن اظهار نشده نیز جز جمع سنین ازده سانه بیالا منظور شده است)

سن اظهار شده	۱۰-۱۵ ساله	۱۵-۲۰ ساله	۲۰-۲۵ ساله	۲۵-۳۰ ساله	۳۰-۳۵ ساله	۳۵-۴۰ ساله	جمع ازده ساله بیالا	تفصیلات عمده مشاغل و جنس
								<u>کل حوزه سرشماری کرمانشاه</u>
								<u>مردان</u>
								جمع مشاغلین
۲۶	۵ ۶۱۱	۲۰ ۶۷۳	۲۸ ۹۶۵	۱۲ ۹۳۵	۷ ۹۳۴	۴ ۴۹۳	۶۰ ۱۲۷	اغل حرفه ای - فنی و کارهای مربوط بآن
-	۷۶	۱۹۰	۶۹۸	۲۲۹	۴۶	۶	۱ ۲۴۵	اغل مربوط با مواد آری و منشی گری و امور مربوط بآن
-	۱۴۷	۷۰۱	۱ ۴۳۴	۱۵۳	۲۹	۱	۲ ۴۶۵	شرو مشاغل مربوط بآن
۱	۷۶۲	۲ ۶۷۴	۳ ۷۸۱	۶۶۶	۳۷۶	۱۴۱	۸ ۴۰۱	اغل مربوط به زراعت و جنگلبانی و شکار و ماهیگیری
۱۵	۳ ۲۸۷	۱۰ ۶۷۴	۲۰ ۰۲۵	۷ ۲۳۳	۴ ۴۳۳	۲ ۸۷۲	۴۸ ۶۳۹	زر مربوط با استخراج معدن و استخراج سنگ و حفاری
۲	۱۹	۱۵۴	۳۰۱	۴۴	۲۸	۱۰	۵۵۸	اغل مربوط بحمل و نقل
۱	۵۷	۴۲۷	۱ ۴۰۵	۴۶۵	۱۷۱	۱۸	۲ ۵۴۴	فیه های صنعتی و عملیات تولیدی و مشاغل مربوط بآن
۳	۶۲۶	۲ ۹۴۴	۵ ۸۵۱	۱ ۹۳۴	۱ ۴۷۳	۸۰۸	۱۳ ۶۴۹	اغل مربوط بانجام خدمات (سروسها)
۳	۵۶۶	۲ ۵۷۲	۳ ۷۷۷	۸۰۷	۷۴۰	۵۵۱	۹ ۰۱۵	اغل مربوط به خدمات ثابت ارتشی و مشاغل کسه
۲	۶۱	۳۳۷	۱ ۶۵۳	۸۷۴	۶۰۸	۸۶	۳ ۶۲۱	دقیقا مشخص و یا اظهار نشده
								<u>سرد</u>
								جمع مشاغلین
۲۴	۵ ۳۶۷	۱۹ ۵۵۱	۲۷ ۳۷۹	۱۱ ۹۱۸	۷ ۴۱۷	۴ ۰۶۰	۸۵ ۷۱۶	اغل حرفه ای - فنی و کارهای مربوط بآن
-	۷۲	۱۶۵	۵۲۳	۱۴۷	۲۴	۵	۱ ۴۶۱	اغل مربوط با مواد آری و منشی گری و امور مربوط بآن
-	۱۴۶	۶۸۸	۱ ۳۸۸	۱۲۸	۲۵	۱	۲ ۳۸۶	شرو مشاغل مربوط بآن
۱	۷۰۴	۲ ۶۵۱	۳ ۷۶۷	۶۶۵	۳۷۳	۱۳۸	۸ ۳۴۹	اغل مربوط به زراعت و جنگلبانی و شکار و ماهیگیری
۱۵	۳ ۲۷۸	۱۰ ۵۸۱	۱۶ ۶۶۲	۷ ۲۳۴	۴ ۴۳۵	۲ ۸۱۰	۴۸ ۳۰۵	زر مربوط با استخراج معدن و استخراج سنگ و حفاری
۲	۱۹	۱۵۴	۳۰۱	۴۳	۲۸	۱۰	۵۵۷	اغل مربوط بحمل و نقل
۱	۵۷	۴۲۷	۱ ۴۰۴	۴۶۵	۱۷۱	۱۷	۲ ۵۴۲	فیه های صنعتی و عملیات تولیدی و مشاغل مربوط بآن
۳	۵۹۴	۲ ۶۸۳	۵ ۳۰۸	۱ ۷۱۴	۱ ۲۷۱	۶۸۳	۱۲ ۲۵۶	اغل مربوط بانجام خدمات (سروسها)
-	۳۹۰	۱ ۸۷۲	۳ ۰۶۸	۶۴۱	۴۹۴	۳۱۱	۶ ۷۷۶	اغل مربوط به خدمات ثابت ارتشی و مشاغل کسه
۲	۵۷	۳۳۰	۱ ۶۴۸	۸۷۱	۶۰۶	۸۵	۳ ۵۹۱	دقیقا مشخص و یا اظهار نشده
								<u>زنان</u>
								جمع مشاغلین
۲	۲۴۴	۱ ۱۲۲	۱ ۵۸۶	۵۱۷	۵۱۷	۴۳۳	۴ ۴۴۱	اغل حرفه ای - فنی و کارهای مربوط بآن
-	۴	۲۵	۱۶۵	۸۲	۲۲	۱	۲۶۹	اغل مربوط با مواد آری و منشی گری و امور مربوط بآن
-	۱	۱۳	۴۶	۱۵	۴	-	۷۶	شرو مشاغل مربوط بآن
-	۸	۲۳	۱۴	۱	۳	۳	۵۲	اغل مربوط به زراعت و جنگلبانی و شکار و ماهیگیری
-	۱	۱۳	۱۰۳	۲۹	۳۸	۶۲	۲۳۴	زر مربوط با استخراج معدن و استخراج سنگ و حفاری
-	-	-	-	۱	-	-	۱	اغل مربوط بحمل و نقل
-	-	-	۱	-	-	۱	۲	فیه های صنعتی و عملیات تولیدی و مشاغل مربوط بآن
-	۴۲	۲۶۱	۵۴۳	۲۲۰	۲۰۲	۱۲۵	۱ ۳۹۳	اغل مربوط بانجام خدمات (سروسها)
۲	۱۷۶	۷۰۰	۷۰۹	۱۶۶	۲۴۶	۲۴۰	۲ ۲۳۹	اغل مربوط به خدمات ثابت ارتشی و مشاغل کسه
-	۴	۷	۵	۳	۲	۱	۲۲	دقیقا مشخص و یا اظهار نشده

جدول شماره ۱۱ - تقسیمات عمده مشاغل برحسب سن و جنس در جمعیت شاغل بکارزده ساله بیالای حوزه سرشماری کرمانشاه: آبانماه ۱۳۳۵ (توامیر ۱۹۵۶)  
(سن اظهار نشده نیز جزو جمع سنین ازده ساله بیالا منظور شده است)

سن اظهار شده	۱۰-۱۴ ساله	۱۵-۱۹ ساله	۲۰-۲۴ ساله	۲۵-۲۹ ساله	۳۰-۳۴ ساله	۳۵-۳۹ ساله	۴۰-۴۴ ساله	جمع ازده ساله بیالا	تقسیمات عمده مشاغل و جنس
<b>شهر کرمانشاه</b>									
<b>مردان</b>									
۱۹	۲۱۱۵	۸۵۶۴	۱۵۵۰۱	۲۸۳۴	۳۱۱۳	۱۲۰۲	۳۷۳۴۹	شاغلین	
-	۶۵	۶۶۱	۶۰۲	۲۰۸	۴۲	۶	۱۰۸۴	حرفه ای - فنی و کارهای مربوط بآن	
-	۱۳۲	۵۹۸	۱۳۱۰	۱۴۴	۱۷	۱	۲۲۱۳	مربوط با موارد آری و منشی گری و امور مربوط بآن	
۱	۶۴۴	۲۲۲۵	۲۹۳۴	۵۷۸	۳۲۱	۱۳۵	۶۸۳۸	مشاغل مربوط بآن	
۱۰	۱۹۵	۵۰۲	۶۵۴	۲۶۱۲	۶۳۱	۴۱	۴۶۴۵	مربوط به زراعت و جنگلیانی و شکار و ماهیگیری	
۲	۱۴	۱۳۰	۲۲۴	۲۸	۳۲	۸	۴۲۸	بط با استخراج معدن و استخراج سنگ و حفاری	
۱	۵۴	۴۰۲	۱۲۹۸	۴۵۱	۱۶۵	۱۶	۲۳۸۷	مربوط بحمل و نقل	
۳	۵۰۳	۲۲۷۸	۴۴۱۷	۱۵۱۰	۱۱۴۲	۶۱۶	۱۰۴۶۹	ای صنعتی و عملیات تولیدی و مشاغل مربوط بآن	
۱	۴۹۰	۲۰۷۴	۲۸۷۰	۶۱۲	۵۱۴	۲۷۲	۶۹۳۳	مربوط بانجام خدمات (سروسها)	
۱	۱۷	۱۶۴	۱۱۴۲	۶۹۱	۲۴۹	۸	۲۳۵۲	مربوط به خدمات ثابت ارتشی و مشاغل کسه بقا مشخص و یا اظهار نشده	
<b>مرد</b>									
۱۸	۱۹۲۹	۷۸۰۹	۱۴۵۷۹	۶۵۵۴	۲۸۵۶	۱۱۴	۳۴۷۲۷	شاغلین	
-	۶۱	۱۴۱	۴۴۴	۱۳۰	۲۰	۵	۸۰۱	حرفه ای - فنی و کارهای مربوط بآن	
-	۱۳۲	۵۸۶	۱۳۶۴	۱۲۹	۱۳	۱	۲۱۳۵	مربوط با موارد آری و منشی گری و امور مربوط بآن	
۱	۶۳۷	۲۲۰۴	۲۹۲۱	۵۷۷	۳۱۴	۱۳۲	۶۷۹۱	مشاغل مربوط بآن	
۱۰	۱۹۲	۴۷۹	۶۳۵	۲۶۱۲	۶۳۰	۴۰	۴۵۹۸	مربوط به زراعت و جنگلیانی و شکار و ماهیگیری	
۲	۱۴	۱۳۰	۲۲۴	۲۷	۳۲	۸	۴۲۷	بط با استخراج معدن و استخراج سنگ و حفاری	
۱	۵۴	۴۰۲	۱۲۹۷	۴۵۱	۱۶۵	۱۶	۲۳۸۶	مربوط بحمل و نقل	
۳	۴۸۲	۲۱۴۶	۴۲۳۱	۱۴۴۶	۱۰۸۸	۵۸۴	۶۹۸۰	ای صنعتی و عملیات تولیدی و مشاغل مربوط بآن	
-	۳۴۳	۱۵۳۱	۲۳۷۶	۴۹۲	۳۴۱	۱۹۸	۵۲۸۰	مربوط بانجام خدمات (سروسها)	
۱	۱۵	۱۹۰	۱۱۸۷	۶۹۰	۲۴۸	۸	۲۳۳۹	مربوط به خدمات ثابت ارتشی و مشاغل کسه بقا مشخص و یا اظهار نشده	
<b>زنان</b>									
۱	۱۸۶	۷۵۵	۹۲۲	۲۸۰	۲۵۷	۲۱۱	۲۶۱۲	شاغلین	
-	۴	۲۰	۱۵۸	۷۸	۲۲	۱	۲۸۲	حرفه ای - فنی و کارهای مربوط بآن	
-	۱	۱۲	۴۶	۱۵	۴	-	۷۸	مربوط با موارد آری و منشی گری و امور مربوط بآن	
-	۷	۲۱	۱۳	۱	۲	۳	۴۷	مشاغل مربوط بآن	
-	۳	۱۳	۱۱	-	۱	۱	۴۷	مربوط به زراعت و جنگلیانی و شکار و ماهیگیری	
-	-	-	-	۱	-	-	۱	بط با استخراج معدن و استخراج سنگ و حفاری	
-	-	-	۱	-	-	-	۱	مربوط بحمل و نقل	
-	۲۱	۱۳۲	۱۸۶	۶۴	۵۴	۳۲	۴۸۹	ای صنعتی و عملیات تولیدی و مشاغل مربوط بآن	
۱	۱۴۸	۵۴۳	۴۹۴	۱۲۰	۱۷۳	۱۷۴	۱۶۵۳	مربوط بانجام خدمات (سروسها)	
-	۲	۴	۵	۱	۱	-	۱۳	مربوط به خدمات ثابت ارتشی و مشاغل کسه بقا مشخص و یا اظهار نشده	





طبقات مشاغل و جنس	جمع شاغلین	کارفرما	کارکنانیکه برای خود کار میکنند	مستخدم دولت	مزد بگیر	کارکنان خانوادگی بدین مزد	وضعیت اظهار نشده
کل حوزه سرشماری کرمانشاه	۶۰۱۳۷	۹۳۷	۲۹۸۴۳	۶۸۰۴	۲۰۶۸۹	۶۴۵۸	۵۴۰۶
مرد و زن							
زده ساله بیالا	۱۳۴۵	۱۵	۲۷۲	۸۰۱	۱۳۹	۱	۱۶
حرفه ای - فنن و کارهای مربوط بآن	۳	-	-	۳	-	-	-
م فیزیکی و مشاغل مربوط بآن	۵	-	-	۵	-	-	-
مربوط به علم زینت شناسی (بیولوژی) و کشاورزی و ای مربوط بآن	۲۵۵	۷	۵۵	۱۳۵	۴۹	۱	۸
مربوط به علوم طبی و بهداشتی و امور مربوط بآن	۵۸۲	۱	۱۹	۵۳۴	۲۴	-	۵
مربوط به تعلیم و تدریس و سایر امور مربوط بآن	۷۱	۴	۲۲	۳۳	۲	-	-
مقدماتی که شامل قطعات کوچکتری نادرگستری و خانه های رسمی نیز میباشد	۹۹	۱	۷۸	-	۱۹	-	۱
ذخیره امور خیریه و عام المنفعه	۷۵	۱	۴۸	۱	۲۳	-	۲
فنی - نویسندگی و سایر مشاغل فنی	۱۵۴	۱	۴۱	۹۰	۲۲	-	-
انفل حرفه ای و فنن و امور مشابه آن	۲۴۶۵	۸۸	۱۲۲	۱۶۸۰	۲۶۸	۱	۶
کل مربوط با امور اداری و منشی گری و امور مربوط بآن	۴۰۷	۸۶	۸۸	۱۹۴	۳۸	-	۱
مدیریت و ادارکندن امور (بجز کشاورزی)	۲۰۵۸	۲	۳۴	۱۷۸۶	۲۳۰	۱	۵
ری و مشاغل دفتری و کارهای مربوط بآن	۸۴۰۱	۱۳۱	۷۱۳۶	۱۲	۸۶۶	۶۱	۱۹۴
رو مشاغل مربوط بآن	۶۸۷۰	۹۳	۵۷۴۵	۸	۸۰۸	۵۰	۱۶۶
روشی در رنگها و مغازه ها	۱۴۸۰	-	۱۱۸۹	۴	۵۳	۷	۲۷
روشی در راه گردن ها	۲۵۱	۲۸	۲۰۲	۱	۵	۴	۱
یشی و مشاغل مربوط بآن	۴۸۶۳۹	۲۳۹	۲۸۱۳۷	۳۶	۱۰۶۲۳	۶۱۶۱	۳۲۵۳
غل مربوط به زراعت - جنگلیانی - شکار و ماهیگیری	۳۲۵۶	۲۳۹	۲۸۰۴۰	۳۳	۵۳۵۸	۶۲۳۱	۲۲۴۷
زراعتی	۱	-	۱	-	-	-	-
مربوط بشکار و تله گذاری	۸	-	۸	-	-	-	-
مربوط به ماهیگیری	۶۷	-	۱۸	۲	۴۵	۱	۱
مربوط به جنگلیانی (از جمله قطع اشجار)	۵۳۰۷	-	۶۰	۱	۵۲۲۰	۲۱	۵
اینکه در زراعت و شکار و ماهیگیری و جنگلیانی مشغول هستند	۵۵۸	۶۰	۶۱	۱۳۰	۲۴۹	-	۸
مربوط با استخراج معدن و استخراج سنگ و حفاری	۲۲	-	-	۳۰	۲	-	-
مربوط به معدن و استخراج سنگ	۲۲۴	۱۰	۵۱	-	۲۵۵	-	۸
مربوط به باخشن و عمل آوردن مواد معدنی	۷۳	-	۷	-	۶۶	-	-
مربوط به چاه کنی	۱۲۹	-	۳	۱۰۰	۲۶	-	-
اینکه در معدن و حفاری و استخراج سنگ مشغول بنار هستند	۲۵۴۴	۱۲	۴۸۶	۳۳۷	۱۴۹۷	۲	۲۰۵
باغل مربوط به حمل و نقل	۳	-	-	۲	-	-	-
مربوط به کشتیرانی و قایق رانی	۳	-	-	۲	-	-	-
مربوط به هواپیمائی	۱	-	-	۱	-	-	-
مربوط با امور راه آهن	۲۱۶۱	۱۱	۲۶۰	۳۳۹	۱۳۴۹	۱	۲۰۱
مربوط برانندگی و وسائط نقلیه موتوری	۳۷۶	۱	۲۲۱	۲	۱۴۷	۱	۳
مربوط برانندگی وسائط نقلیه اینکه بوسیله حیوان پنده میشوند (مانند کاری و درشکه و غیره)	۱۳۶۴۹	۴۸۸	۲۷۲۵	۶۴۷	۹۳۴۲	۱۱۳	۵۸۴
رزه های صنعتی و عملیات تولیدی و مشاغل مربوط بآن	۸۹۳	۹	۲۶۷	۷	۵۸۶	۷	۱۷
مربوط به نساجی (نیرازفالی بانی)							

بقیه جدول شماره ۱۲ - طبقه بندی مشاغل بر حسب وضعیت اشتغال و جنس در جمعیت شاغل بکار از ده ساله به بالای حوزه سرشماری کرمانشاه - آبانماه ۱۳۳۵ (نوامبر ۱۹۵۶)

وضعیت اعطای نشده	کارکنان خانوادگی بدون مزد	مزد بگیر	مستخدم دولت	کارکنانیکه برای خود کار میکنند	کارفرما	جمع شاغلیین	طبقات مشاغل و جنس
							<b>کل حوزه سرشماری کرمانشاه</b>
							<b>بقیه مرد و زن</b>
-	۳۰	۲۹۹	۱	۱۲۲	۱	۵۵۴	مشاغل مربوط بقالی باقی
۱۳۵	۱۶	۱۰۹۹	۳	۹۰۴	۱۰۲	۲۲۵۹	مشاغل مربوط به تهیه پوشاک و محصولات چرمی و قماش
-	-	۳	-	۹	-	۱۲	مشاغل مربوط به تهیه سازی و جابجایی و سایر امور باک کن سازی
۸۴	۱	۴۱۱	۱۰	۲۱۲	۲۰	۸۵۶	مشاغل مربوط به ساختن انبساط چوبی و کارهای مربوط بآن
-	-	۱	-	-	-	۱	مشاغل مربوط به فلزکاری و مشقات آن
۱۴۶	۴۰	۶۸۴	۸۶	۵۲۰	۴۳	۱۰۱۹	مشاغل مربوط به فلزکاری
۹	-	۱۱۰	۲۶	۱۵	۳	۱۶۳	مشاغل الکتریکی و الکترونیکی
۱۰۳	۱	۴۵۲۴	۱۱۷	۱۲۸	۶	۴۸۸۹	مشاغل ساختمانی و کارهای مربوط بآن که در جای دیگر طبقه بندی نشده
۱۷	۱	۸۶	۶۶	۱۴	۲	۱۸۶	مشاغل مربوط به ماشینهای صنعتی و مشاغل مربوط به عملیات مکانیکی ماشینهای ساختمانی صنعتی
۲	-	۱۷	-	-	-	۱۶	مشاغل مربوط به چاپ - صحافی و تهیه محصولات کاغذی
۲	-	۵	-	۱۰	۱	۱۸	مشاغل مربوط به بافندگی و کارهای مربوط بآن
۱	۳	۲۱	۱۰	۱۲	۵	۱۰۰	مشاغل مربوط به ساختن مواد شیمیایی و کارهای مربوط بآن
-	-	۴۰	-	۳۰	-	۷۰	مشاغل مربوط به پیوست و عمل آوردن آن
۵۳	۶	۱۲۲۱	۳	۲۵۴	۸۰	۱۶۱۷	مشاغل مربوط به تصفیه و غذائی و دخانیات
-	-	۲۷	۴۸	۱۵	۶	۹۶	حرفه های صنعتی و تولیدی و متفرقه و کارهای مربوط بآن
۷	-	۹۸	۲۷۰	۲۲	-	۳۹۷	سله هاییکه در زمینه های صنعتی مختلف برای تولید محصولات و عملیات مربوط باینها کار میکنند
۱۰۲	۱۶	۶۷۶۴	۱۲۲۳	۸۵۳	۵۴	۹۰۱۵	مشاغل مربوط به انجام خدمات (سرویسها)
-	-	۲۸۷	۴۴۳	۱۲	۱	۱۲۴۳	مشاغل مربوط به خدمات محافظت و حراست و نگهبانی
۹۴	۱۴	۴۸۶۲	۲۳	۷۶۰	۵۳	۵۸۲۱	خدمات خانگی و شخصی و کارهای مربوط بآن
۲	۵	۱۷۴	۱۶	۳۵	-	۲۲۲	مشاغل خدمات متفرقه
۶	-	۱۴۲۶	۲۲۱	۴۶	-	۱۷۱۹	سله هاییکه در مشاغل مربوط به خدمات کار میکنند
۱۰۳۸	-	۶۴۱	۱۶۲۷	۱۵	-	۲۶۲۱	مشاغل مربوط به خدمات ثابت ارتشی و مشاغل که دقیقاً مشخص یا اظهار نشده
-	-	-	۱۶۲۶	-	-	۱۶۲۶	خدمات ثابت ارتشی
۱۰۱۰	-	-	-	۵	-	۱۰۱۵	مشاغل که دقیقاً مشخص یا اظهار نشده اند
۲۸	-	۹۴۱	۱	۱۰	-	۹۸۰	سله هاییکه در جای دیگر طبقه بندی نشده اند
							<b>مرد</b>
۵۳۱۲	۶۳۲۴	۲۷۴۸۶	۶۴۳۵	۲۹۱۵۵	۱۲۴	۸۵۷۱۶	جمع از ده ساله به بالا
۱۶	۱	۱۰۶	۵۴۷	۲۶۱	۱۵	۴۴۶	مشاغل حرفه ای - فنی و کارهای مربوط بآن
-	-	-	۳	-	-	۳	مشاغل علوم فیزیکی و مشاغل مربوط بآن
-	-	-	۵	-	-	۵	مشاغل مربوط به علوم زیست شناسی (بیولوژی) و کشاورزی و کارهای مربوط بآن
۸	۱	۲۴	۱۳	۴۷	۷	۱۸۰	مشاغل مربوط به علوم طبی و بهداشت و امور مربوط بآن
۵	-	۱۶	۲۲۵	۱۸	۱	۲۶۵	مشاغل مربوط به تعلیم و تربیت و سایر امور مربوط بآن
-	-	۲	۲۲	۳۲	۴	۷۱	مشاغل حقوقی که شامل قضات و وکلای دادگستری و - دتشرخانه های رسمی نیز میباشد
۱	-	۱۱	-	۷۷	۱	۹۸	مشاغل مربوط به امور خیریه و عام المنفعه
۲	-	۲۳	۱	۴۷	۱	۷۴	مشاغل هنری - نویسندگی و سایر مشاغل هنری
-	-	۲۲	۸۷	۴۰	۱	۱۵۰	بعضی مشاغل حرفه ای و فنی و امور مشابه آن
۳	۱	۲۱۹	۱۸۷۶	۱۲۱	۸۸	۲۳۸۶	مشاغل مربوط به امور اداری و منشیگری و امور مربوط بآن
۱	-	۲۷	۱۸۴	۸۷	۸۶	۳۹۵	مشاغل مدیریت و اداری و گردن (بجز کشاورزی)
۲	۱	۲۵۷	۱۶۶۵	۲۴	۲	۱۹۱۱	مشاغل دفتری و کارهای مربوط بآن
۱۱۴	۶۱	۸۵۷	۱۳	۷۰۹۲	۱۲۶	۸۳۹۱	فنون و مشاغل مربوط بآن

بینه جدول شماره ۱۲ - طبقه بندی مشاغل برحسب وضع اشتغال و جنس در جمعیت شاغل بکارزار در ساله بیالای حوزه سرشاری کرمانشاه : آبانماه ۱۳۳۵ (نوامبر ۱۹۵۶)

وضعیت اظهاری شده	کارکنان خانوادگی بدون مزد	مزد بگیر	سهم دولت	کارکنان برای خود کار میکنند	کارفرما	جمع شاغلین	مشاغل و جنس
							<b>حوزه سرشاری کرمانشاه</b>
							<b>بقیه مرد</b>
۱۶۶	۵۰	۷۹۹	۸	۵۷۰۷	۹۳	۶۸۱۲	تربیتی در رنگها و مغازه ها
۲۷	۷	۵۳	۹	۱۱۸۵	-	۱۲۷۶	تربیتی دوره گرد ها
۱	۹	۵	۱	۲۰۱	۳۸	۲۵۰	روشی و مشاغل مربوط بان
۳۲۵۳	۶۱۶۹	۱۰۵۱۹	۳۶	۲۸۰۱۰	۲۲۸	۴۸۴۰۵	اغز مربوط به زراعت - جنگلی - شکار و ماهیگیری -
۲۲۹۷	۶۱۹۳	۵۳۰۸	۳۳	۲۷۱۲۵	۲۲۸	۴۴۹۸۹	زراعتی
-	-	-	-	۱	-	۱	مربوط به شکار و تله گذاری
-	-	-	-	۸	-	۸	مربوط به ماهیگیری
۱	۱	۹۵	۲	۱۸	-	۶۷	مربوط به جنگلی (از جمله قطع انبار)
۵	۲۰	۵۱۶۱	۱	۵۸	-	۵۲۹۵	تائیکه در زراعت و شکار و ماهیگیری و جنگلی مشغول رهنه
۸	-	۳۹۸	۱۳۰	۶۱	۱۰	۵۵۷	در مربوط با استخراج معدن و استخراج سنگ و حفاری
-	-	۲	۳۰	-	-	۳۲	مربوط معدن استخراج سنگ
۸	-	۲۵۹	-	۵۱	۱۰	۳۲۲	مربوط با استخراج و عمل آوردن مواد معدنی
-	-	۶۶	-	۷	-	۷۳	مربوط به جابه کشی
-	-	۲۶	۱۰۰	۲	-	۱۲۹	تائیکه در معدن و حفاری و استخراج سنگ مشغول کار مستند
۲۰۵	۲	۱۹۹۵	۳۹۷	۹۸۱	۱۲	۲۵۹۲	مافق مربوط به حمل و نقل
۱	-	-	۲	-	-	۳	مربوط به گشتی رانی و ناوی رانی
-	-	-	۲	-	-	۲	مربوط به هواپیما
-	-	-	۱	-	-	۱	مربوط با امور راه آهن
۲۰۱	۱	۱۳۹۸	۳۳۱	۲۶۰	۱۱	۲۱۶۰	مربوط برانندگی و ساختن نظریه مرتوری
۳	۱	۱۹۷	۳	۱۲۱	۱	۳۷۶	مربوط برانندگی و ساختن نظریه ای که بر سینه حیوان بند می شود (مانند گاری و در شنگ و غیره)
۵۸۱	۷۸	۸۳۸۲	۶۲۸	۲۱۹۱	۲۸۶	۱۲۲۵۶	زده های صنعتی و عملیات تولیدی در مشاغل مربوط بان
۱۹	۳	۱۹۵	-	۸۸	۹	۳۰۹	مربوط به نساجی (غیر از قالی بانی)
-	-	۱۱	۱	۱۰	۱	۲۳	مربوط بقالی بانی
۱۳۵	۱۶	۱۰۱۰	۳	۸۲۰	۱۰۰	۲۰۸۱	مربوط به تهیه پوشاک و محصولات چرمی و فلزی
-	-	۳	-	۶	-	۱۲	مربوط به بسید سازی و پارچه سازی و بافتن پارچه
۸۹	۱	۹۱۱	۱۰	۲۱۲	۳۰	۸۵۶	مربوط به ساختن اثاث چوبی و کارهای مربوط بان
-	-	۱	-	-	-	۱	مربوط به نجاری و مشتقات آن
۱۱۶	۹۰	۶۸۹	۸۶	۵۱۹	۹۳	۱۵۱۸	مربوط به نشر کاری
۱	-	۱۱۰	۲۶	۱۵	۳	۱۶۳	الکترونیک و الکترونیک
۱۰۳	۱	۹۵۱۹	۱۱۷	۱۳۸	۶	۹۸۷۹	ساختن و کارهای مربوط بان نه در تالی دیسک بقه بندی نشده
۱۷	۱	۸۶	۶۶	۱۹	۲	۱۸۶	مربوط به آیینهای مستقر جراثیم و مشاغل مربوط به لیات مکانیکی ماشینهای ساختمانی مستقر
۲	-	۱۶	-	-	-	۱۸	مربوط به چاپ - دخانی و تهیه محصولات کاغذی
۲	-	۵	-	۱۰	۱	۱۸	مربوط به ساختن و تالیهای مربوط بان
۱	۳	۳۱	۱۰	۹۱	۵	۹۹	مربوط به ساختن مواد شیمیایی و کارهای مربوط بان
-	-	۳۷	-	۲۸	-	۶۵	مربوط به بیست و عمل آوردن آن
۵۳	۵	۱۱۵۱	۲	۲۵۰	۸۰	۱۵۹۱	مربوط به تهیه مواد غذایی و دخانیات
-	-	۲۷	۹۸	۱۵	۶	۹۶	تالی صنعتی و تولیدی و متنوع و کارهای مربوط بان تائیکه در زمینه های صنعتی مختلف برای تولید تولیدات و عملیات مربوط بانها کار میکنند
۷	-	۶۰	۲۶۱	۲۲	-	۳۸۸	تولیدات و عملیات مربوط بانها کار میکنند
۱۰۲	۱۷	۹۵۶۰	۱۲۲۱	۸۲۲	۵۹	۶۷۷۶	تولیدات و عملیات مربوط بانها کار میکنند (سریشها)
-	-	۲۸۰	۱۹۳	۱۲	۱	۱۲۳۶	مربوط به خدمات محافظت و حراست و نگهبانی

بقیه جدول شماره ۱۲ - طبقه بندی مشاغل برحسب وضع اشتغال و جنس و جمعیت شامل بنارزده ساله بیالای حوزه سرشماری کرمانشاه آبانماه ۱۳۳۵ (نوامبر ۱۹۵۶)

طبقات مشاغل و جنس	جمع شاغلین	کارفرما	کارکنانیکه برای خود کار میکنند	مستخدم دولت	مزد بگیر	کارکنان خانوادگی بدون مزد	وضعیت اظهار نشده
<b>کل حوزه سرشماری کرمانشاه</b>							
<b>بقیه مرد</b>							
خانگی و شخصی و کارهای مربوط بآن	۳۶۶۷	۵۳	۷۳۴	۲۱	۲۷۴۳	۱۲	۹۴
خدمات متفرقه	۱۵۸	-	۳۱	۱۶	۱۰۴	۵	۲
تیکه در مشاغل مربوط به خدمات کار میکنند	۱۷۱۵	-	۴۵	۲۳۱	۱۴۳۹	-	۶
غل مربوط به خدمات ثابت ارتشی و مشاغلی که دقیقاً مشخص و یا اظهار نشده	۳۵۶۹	-	۱۵	۱۱۷۴	۱۲۰	-	۱-۳۰
ثابت ارتشی	۱۶۲۲	-	-	۱۶۲۲	-	-	-
که دقیقاً مشخص و یا اظهار نشده اند	۱۰۰۷	-	۵	-	-	-	۱-۰-۴
تیکه در جای دیگر طبقه بندی نشده اند	۹۶۹	-	۱۰	۱	۹۵۸	-	۲۸
<b>زن</b>							
عازده سانه بیالای	۴۴۶۱	۱۲	۶۸۸	۳۶۹	۳۷۰۲	۱۳۴	۱۴
اغل حرفه ای - فنی و کارهای مربوط بآن	۱۶۹	-	۱۲	۲۵۴	۳۳	-	-
مربوط به علم خنثی و بهداشتی و امور مربوط بآن	۷۵	-	۸	۴۲	۲۵	-	-
مربوط به ترمیم و تعمیر و سایر امور مربوط بآن	۲۱۸	-	۱	۲۰۹	۸	-	-
مذهبی امور خیریه و عام المنفعه	۱	-	۱	-	-	-	-
عشری - نویسندگی و سایر مشاغل تفریحی	۱	-	۱	-	-	-	-
شامل حرفه ای و فنی و امور مشابه آن	۴	-	۱	۳	-	-	-
اغل مربوط با امور اداری و منشیگری و امور مربوط بآن	۷۹	-	۱	۷۴	۱	-	۲
مدیریت و ادارات و کارکنان (بجز کشاورزی)	۹۲	-	۱	۱۰	۱	-	-
گری و مشاغل دفتر و کارهای مربوط بآن	۶۷	-	-	۶۴	-	-	۳
سرو مشاغل مربوط بآن	۵۲	-	۴۳	-	۹	-	-
لرزشی در رنگها و مغازه ها	۴۷	-	۳۸	-	۹	-	-
لرزشی دوره گرد ها	۴	-	۴	-	-	-	-
وشی و مشاغل مربوط بآن	۱	-	۱	-	-	-	-
اغل مربوط به زراعت - جنگلی - شکار و ماهیگیری	۲۳۴	۱۱	۱۱۷	-	۱۰۹	۱۷	-
زراعت	۲۷۲	۱۱	۱۱۵	-	۵۰	۱۶	-
تیکه در زراعت و شکار و ماهیگیری و جنگلی مشغول هستند	۶۲	-	۲	-	۵۹	۱	-
در مربوط با استخراج معدن و استخراج سنگ و حفاری	۱	-	-	-	۱	-	-
مربوط به ساختن و عمل آردن مواد معدنی	۱	-	-	-	۱	-	-
اغل مربوط به حمل و نقل	۲	-	-	-	۲	-	-
مربوط به هواپیما	۱	-	-	-	۱	-	-
مربوط برانندگی و سائط نقلیه موتوری	۱	-	-	-	۱	-	-
به های صنعتی و معیبات تولیدی و مشاغل مربوط بآن	۱۳۹۳	۲	۴۸۴	۱	۸۶۰	۳۵	۳
مربوط به نساجی (غیر از قالی بافی)	۵۸۴	-	۱۷۹	۷	۳۹۱	۴	۳
مربوط بقالی بافی	۵۳۱	-	۲۱۳	-	۲۸۸	۳۰	-
مربوط به تهیه پوشاک و محصولات چرمی و قماش	۱۷۵	۲	۸۴	-	۸۹	-	-
مربوط به فلزکاری	۱	-	۱	-	-	-	-
ساختن و کارهای مربوط بآن که در جای دیگر بندی نشده	۱۰	-	-	-	۱۰	-	-

شبه جدول شماره ۱۲ - طبقه بندی مشاغل بر حسب وضع اشتغال و جنس و جمعیت مشاغل بکار ازمه ساله بیلابی حوزه سرشماری کرمانشاه، آبانماه ۱۳۳۵ (نوامبر ۱۹۵۶)

وضعیت اظهار نشده	کارکنان خانوادگی بدون مزد	مزد بگیر	مستخدم دولت	کارکنانیکه برای خود کار میکنند	کارفرما	جمع شاغلین	طبقات مشاغل و جنس
							<b>کل حوزه سرشماری کرمانشاه</b>
							<b>بقیه زن</b>
-	-	۱	-	-	-	۱	مربوط به چاپ - صحافی و تهیه محصولات کاغذی -
-	-	-	-	۱	-	۱	مربوط به ساختن مواد شیمیایی و کارهای مربوط بآن
-	-	۲	-	۲	-	۴	مربوط به پوست و عمل آوردن آن
-	۱	۷۰	۱	۴	-	۷۶	مربوط به تهیه مواد غذایی و دخانیات
-	-	۸	۱	-	-	۹	اینکه در رشته های صنعتی مختلف برای تولید محصولات و خدمات مربوط بآنها کار میکنند
-	۲	۲۱۷۷	۲۹	۳۱	-	۲۲۳۹	افس مربوط بانجام خدمات (سرویسها)
-	-	۷	-	-	-	۷	مربوط به خدمات محافظت و حراست و نگهبانی
-	۲	۲۱۳۴	۴	۲۶	-	۲۱۶۴	تعمیراتی و شخصی و کارهای مربوط بآن
-	-	۴۳	۲۲	۴	-	۷۰	خدمات متفرقه
-	-	۳	-	۱	-	۴	اینکه در مشاغل مربوط به خدمات کار میکنند
-	-	۱۹	۳	-	-	۲۲	افس مربوط به خدمات ثابت ارتشی و مشاغل که دقیقاً مشخص و یا اظهار نشده
-	-	-	۳	-	-	۳	تایم ثابت ارتشی
۸	-	-	-	-	-	۸	که دقیقاً مشخص و یا اظهار نشده اند
-	-	۱۱	-	-	-	۱۱	اینکه در جای دیگر طبقه بندی نشده اند
							<b>سپهر نوبت نشاء</b>
							<b>مردوزن</b>
۴۹۱۵	۱۲۲	۱۵۴۴۴	۶۲۲۶	۱۱۰۱	۷۴۲	۲۷۳۴۹	مع ازمه ساله بیلابی
۱۶	۱	۱۱۱	۷۱۸	۲۲۳	۱۵	۱۰۸۴	افس حرفه ای - فنی و کارهای مربوط بآن
-	-	-	۴	-	-	۴	مربوط به علوم زیست طبیعی (بیولوژی) و کشاورزی و راهای مربوط بآن
۸	۱	۴۲	۱۲۶	۵۲	۷	۲۳۶	مربوط به علوم طبیعی و مهندسی و امور مربوط بآن
۵	-	۱۷	۴۷۹	۱۲	۱	۵۱۴	مربوط به تعلیم و تربیت و سایر امور مربوط بآن
-	-	۲	۳۰	۲۶	۴	۶۲	حقوقی که شامل خدمات ووکالی دادگستری و قترخانه های رسمی نیز میباشد
۱	-	۱۸	-	۶۸	۱	۸۸	مذاهب امور خیریه و عام المنفعه
۲	-	۱۱	۱	۳۰	۱	۴۵	هنری - نویسندگی و سایر مشاغل تفریحی
-	-	۲۱	۷۸	۳۵	۱	۱۳۵	مشاغل حرفه ای و فنی را مبر مشایه آن
۲	۱	۲۳۳	۱۸۲۸	۶۹	۷۶	۲۲۱۳	افس مربوط با مراداری و منشی گری و امور مربوط بآن
۱	-	۲۰	۱۶۲	۴۵	۷۴	۲۰۲	مدیریت راه آهن (بجز کشاورزی)
۵	۱	۲۱۳	۱۶۶۶	۲۴	۲	۱۹۱۱	گری و مشاغل دیگری و کارهای مربوط بآن
۱۹۲	۴۳	۷۶۶	۱۳	۵۶۶۵	۱۲۹	۶۸۳۸	زن و مشاغل مربوط بآن
۱۶۴	۳۴	۷۲۶	۸	۴۶۱۳	۱۱	۵۷۱۶	آموزشی در دستگاهها و معازره ها
۲۷	۶	۳۵	۴	۸۲۸	-	۹۰۰	آموزشی دوره گرد ها
۱	۳	۵	۱	۱۷۴	۲۸	۲۲۲	آموزشی و مشاغل مربوط بآن
۳۲۰۶	۲۴	۵۳۲	۳۴	۶۸۱	۱۷۸	۴۶۴۵	مشاغل مربوط به زراعت - جنگلیانی - شکار و ماهیگیری
۳۲۰۰	۲۴	۳۳۴	۲۲	۶۵۴	۱۷۸	۴۴۱۲	زراعتی
-	-	-	-	۱	-	۱	مربوط به شکار و تله گذاری
-	-	-	-	۸	-	۸	مربوط به ماهیگیری
۱	-	۴۳	۲	۱۶	-	۶۲	مربوط به جنگلیانی (از جمله قطع اشجار)
۵	-	۱۵۵	-	۲	-	۱۶۲	اینکه در زراعت و شکار و ماهیگیری و جنگلیانی مشغول کار هستند

جدول شماره ۱۲ - طبقه بندی مشاغل برحسب وضع اشتغال و جنس در جمعیت مشاغل بکارآزاده سالهای ۱۳۳۰ و آبانماه ۱۳۳۰ (نوامبر ۱۹۵۶)

وضعیت اظهاریان	کارکنان خانوادگی بدون مزد	مزد بگیر	مستخدم دولت	کارکنانیکه برای خود کار میکنند	کارفرما	جمع مشاغلین	طبقات مشاغل و جنس
۸	-	۲۲۵	۱۳۰	۵۶	۶	۴۹۸	شهرکریمانشاه بقیه مردوزن مربوط با استخراج معدن و استخراج سنگ و حفاری
-	-	۲	۳۰	-	-	۳۲	مربوط با معدن و استخراج سنگ
۸	-	۱۴۲	-	۴۸	۶	۲۰۷	مربوط با ساختن و عمل آوردن مواد معدنی
-	-	۵۵	-	۵	-	۶۰	مربوط به چاه کشی
-	-	۲۶	۶۰۰	۳	-	۱۲۹	یکه در معدن حفاری و استخراج سنگ مشغول کار نشد
۲۰۵	-	۱۴۰۱	۳۴۴	۴۲۵	۱۲	۲۳۸۷	ل مربوط به حمل و نقل
۱	-	-	۲	-	-	۳	مربوط به گشتن و قایق رانی
-	-	-	۲	-	-	۲	مربوط به هواپیما
-	-	-	۱	-	-	۱	مربوط با امور راه آهن
۲۰۱	-	۱۲۷۹	۳۳۶	۲۴۷	۱۱	۲۰۶۹	مربوط برانندگی و سائط نقلیه موتوری
۳	-	۱۲۷	۳	۱۷۸	۱	۳۱۲	مربوط برانندگی وسائط نقلیه ایکه بوسیله حیوان به پیشوند (مانند گاری و درشکه و غیره)
۵۸۲	۴۰	۷۰۷۶	۴۶۰	۲۰۳۷	۲۷۴	۱۰۴۶۹	های صنعتی و عملیات تولیدی و مشاغل مربوط بآن
۱۵	۳	۳۷۴	۷	۱۵۶	۹	۵۶۴	مربوط به نساجی (غیرزقالی بانی)
-	۱	۸	۱	۱۳	-	۲۳	مربوط بقالی بانی
۱۳۵	۵	۹۵۶	۳	۷۳۵	۱۴	۱۹۲۸	مربوط به تهیه پوشاک و محصولات چرمی و قماش
-	-	۲	-	۸	-	۱۰	مربوط بسید سازی و جابری سازی و ماهوت پاک کس
۸۹	۴	۳۱۰	۱۰	۲۴۴	۲۶	۶۸۱	مربوط با ساختن اشیاء چوبی و کارهای مربوط بآن
۱۴۶	۲۲	۶۲۳	۶۹	۴۱۶	۴۲	۱۳۶۲	مربوط به فلزکاری
۹	-	۱۰۷	۱۹	۱۵	۳	۱۴۸	لکتریکی و الکتریکی
۱۰۳	۱	۳۳۶۴	۱۹	۱۲۷	۶	۳۶۲۰	ساختن و کارهای مربوط بآن که در جای دیگر بندی نشده
۱۷	۱	۸۹	۶۶	۱۴	۲	۱۸۴	مربوط با ماشینهای مستقر جراثقال و مشاغل مربوط به ت مکانیکی ماشینهای ساختمانی مستقر
۲	-	۱۷	-	-	-	۱۶	مربوط به چاپ - صحافی و تهیه محصولات کاغذی
۲	-	۳	-	۸	۱	۱۴	مربوط بسفالگری و کارهای مربوط بآن
۱	-	۲۱	۹	۲۱	۵	۶۵	مربوط با ساختن مواد شیمیائی و کارهای مربوط بآن
-	-	۳۹	-	۲۲	-	۶۱	مربوط پوست و عمل آوردن آن
۵۳	۳	۱۰۵۴	۲	۲۲۵	۷۷	۱۴۱۴	مربوط به تهیه مواد غذایی و دخانیات
-	-	۲۶	۴۱	۱۴	۶	۸۷	ی صنعتی و تولیدی و متفرقه و کارهای مربوط بآن یکه در پیشه های صنعتی مختلف برای تولید ولات و عملیات مربوط بانها کار میکنند
۷	-	۸۸	۲۲۴	۱۹	-	۳۳۸	ل مربوط با انجام خدمات (سرپرست)
۱۰۱	۱۳	۴۹۶۱	۱۰۹۷	۷۱۱	۵۰	۶۹۳۲	مربوط بخدمات محافظت و حراست و نگهبانی
-	-	۲۰۶	۸۶۱	۸	-	۱۰۷۸	خانگی و شخصی و کارهای مربوط بآن
۱۴	۱۲	۳۲۱۰	۱۶	۶۲۴	۵۰	۴۰۰۶	خدمات متفرقه
۲	۱	۱۶۰	۱۶	۳۳	-	۲۱۲	یکه در مشاغل مربوط بخدمات کار میکنند
۵	-	۱۳۸۲	۲۰۹	۴۶	-	۱۶۳۷	ل مربوط بخدمات ثابت ارتشی و مشاغل که دقیقاً مشخص و یا اظهار نشده
۵۶۹	-	۱۳۷	۱۶۱۲	۴	-	۲۳۵۲	ناپت ارتشی
-	-	-	۱۶۱۲	-	-	۱۶۱۲	که دقیقاً مشخص و یا اظهار نشده اند
۵۶۱	-	-	-	۲	-	۵۶۳	که در جای دیگر طبقه بندی نشده اند
۸	-	۱۳۷	-	۲	-	۱۴۷	

جدول شماره ۱۲ - طبقه بندی مشاغل بر حسب وضع اشتغال و جنس در جمعیت مشاغل بکارزده ساله بیالای حوزه سرشماری کرمانشاه - آبانماه ۱۳۳۵ تا اسفندماه ۱۳۳۶

طبقات مشاغل و جنس	جمع شاغلین	کارفرما	کارکنانیکه برای خود کار میکنند	مستخدم دولت	مزد بگیر	کارکنان خانوادگی بدون مزد	وضعیت اظهاری شده
<b>شهر کرمانشاه</b>							
<b>مرد</b>							
ازده ساله بیالای	۲۴ ۷۲۷	۷۳۹	۱ ۶۳۲	۵ ۸۶۱	۱۳ ۷۷۴	۱۱۸	۴ ۹۰۶
فل حرفه ای - فنی و کارهای مربوط بآن	۸۰۱	۱۵	۲۱۲	۴۷۲	۸۳	۱	۱۶
مربوط به علوم زیست شناسی (بیولوژی) و کشاورزی و بای مربوط بآن	۴	-	-	۴	-	-	-
مربوط به علوم طبیعی و بهداشتی و امور مربوط بآن -	۱۶۸	۷	۴۶	۸۵	۲۱	۱	۸
مربوط به تعلیم و تدریس و سایر امور مربوط بآن -	۳۰۵	۱	۱۱	۲۷۸	۱۰	-	۵
حقوقی که شامل قضات و وکلای دادگستری و خانه های رسمی نیز میباشند -	۶۲	۴	۲۶	۳۰	۲	-	-
مذہبی امور غیره و علم المنجمه -	۸۷	۱	۶۷	-	۱۸	-	۱
هنری - نویسندگی و سایر مشاغل تفریحی -	۴۴	۱	۲۹	۱	۱۱	-	۲
مشاغل حرفه ای فنی و امور مشابه آن -	۱۴۱	۱	۳۴	۷۵	۲۱	-	-
فل مربوط با امور اداری و منشی نوی و امور مربوط بآن	۲ ۱۳۵	۷۶	۶۸	۱ ۷۲۸	۲۵۹	۱	۳
مدیریت و ادارت کردن امور (بجز کشاورزی) -	۲۱۰	۷۴	۴۴	۱۵۲	۱۹	-	۱
زنی و مشاغل دفتری و کارهای مربوط بآن -	۱ ۸۴۵	۲	۲۴	۱ ۵۷۶	۲۴۰	۱	۲
رو مشاغل مربوط بآن -	۶ ۷۹۱	۱۲۹	۵ ۶۵۶	۱۳	۷۵۸	۴۲	۱۹۲
رویشی در بندها و مغازه ها -	۵ ۶۲۳	۹۱	۴ ۶۵۸	۸	۷۱۸	۳۴	۱۶۴
رویشی در دره گرد ها -	۸۹۷	-	۸۲۵	۴	۳۵	۶	۲۷
ویشی و مشاغل مربوط بآن -	۲۲۱	۴۸	۱۷۳	۱	۵	۲	۱
غل مربوط بزراعت - جنگلیانی - شکار و ماهیگیری	۴ ۵۹۸	۱۷۶	۶۶۹	۲۴	۵۰۰	۲۳	۳ ۴۰۶
زراعتی -	۴ ۳۸۵	۱۷۶	۶۴۲	۲۲	۳۲۲	۲۳	۳ ۲۰۰
مربوط بشکار و تله گذاری -	۱	-	۱	-	-	-	-
مربوط به ماهیگیری -	۸	-	۸	-	-	-	-
مربوط به جنگلیانی (از جمله قطع اشجار) -	۶۲	-	۱۶	۲	۴۳	-	۱
لیکه در زراعت و شکار و ماهیگیری و جنگلیانی مشغول نمیباشند -	۱۴۲	-	۲	-	۱۳۵	-	۵
مربوط با استخراج معدن و استخراج سنگ و حفاری	۴۲۷	۹	۵۶	۱۳۰	۲۴۴	-	۸
مربوط به معدن و استخراج سنگ -	۳۱	-	-	۳۰	۲	-	-
مربوط به استخراج و عمل کار کردن در معدن -	۲۰۶	۶	۴۸	-	۱۴۱	-	۸
مربوط به چاه کنی -	۶۰	-	۵	-	۵۵	-	-
لیکه در معدن و حفاری و استخراج سنگ مشغول کار نمیباشند -	۱۲۱	-	۳	۱۰۰	۲۶	-	-
اشن مربوط به حمل و نقل -	۲ ۴۸۶	۱۲	۴۲۵	۳۴۴	۱ ۴۰۰	-	۲۰۵
مربوط به کشتیرانی و قایق رانی -	۳	-	-	۲	-	-	۱
مربوط به هواپیمائی -	۲	-	-	۲	-	-	-
مربوط با امور راه آهن -	۱	-	-	۱	-	-	-
مربوط برانندگی وسائط نقلیه موتوری -	۲ ۰۶۸	۱۱	۲۱۷	۳۳۶	۱ ۲۷۳	-	۲۰۱
مربوط برانندگی وسائط نقلیه ایکه به وسیله حیوان بید میباشند (مانند کاری و درشکه و غیره) -	۳۱۲	۱	۱۷۸	۳	۱۲۷	-	۳
نیه های صنعتی و عملیات تولیدی و مشاغل مربوط بآن	۱ ۹۸۰	۲۷۲	۱ ۸۶۲	۴۵۲	۶ ۷۷۴	۳۹	۵۸۱
مربوط به نساجی (غیر از قالی بافی) -	۲۷۹	۹	۷۷	-	۱۷۶	۳	۱۴
مربوط به قالی بافی -	۱۱	-	۴	۱	۶	-	-
مربوط به تهیه پوشاک و محصولات چرمی و قماش -	۱ ۷۷۷	۹۲	۶۰۴	۳	۸۸۸	۵	۱۳۵



فیه جدول شماره ۱۲ - طبقه بندی مشاغل بر حسب روضع اشتغال و جنس در جمعیت شافل بکارزده ساله بیالای حوزه سرشماری کرمانشاه و آبانماه ۱۳۳۰ (نوامبر ۱۹۵۶)

طبقات مشاغل و جنس	جمع شافلون	کارزدها	کارکنانیکه برای خود کار میکنند	مستخدم دولت	مزد بگیر	کارکنان خانوادگی بدین مزد	وضعیت اظهار نشده
<b>شهر کرمانشاه</b>							
<b>بینه مرد</b>							
مربوط به سید سازی و چاروسازی و ماهوت پاک کسن	۱۰	-	۸	-	۲	-	-
زی	۶۸۱	۲۶	۲۴۴	۱۰	۳۱۰	۴	۸۴
مربوط به ساختن اشیاء چوبی و کارهای مربوط بآن	۱۳۱۲	۴۲	۱۱۵	۶۴	۶۲۳	۲۲	۱۴۶
مربوط به فلزکاری	۱۴۸	۳	۱۵	۱۴	۱۰۷	-	۱
الکتریکی و الکتریکی	۳۶۱۴	۶	۱۲۷	۱۹	۲۳۵۸	۱	۱۰۳
ساختن و کارهای مربوط بآن که درجای دیگر نه بندی نشده	۱۸۴	۲	۱۴	۶۶	۸۴	۱	۱۷
مربوط به ماشینهای مستقر جراثقال و مشاغل مربوط	۱۸	-	-	-	۱۶	-	۲
عملیات مکانیکی ماشینهای ساختمانی مستقر	۱۴	۱	۸	-	۳	-	۲
مربوط به چاپ - مسامی و تهیه محصولات کاغذی	۶۴	۵	۲۰	۹	۲۱	-	۱
مربوط به صنایع الکتریکی و کارهای مربوط بآن	۲۰۶	-	۲۰	-	۳۶	-	-
مربوط به ساختن مواد شیمیایی و کارهای مربوط بآن	۱۳۱۲	۷۷	۲۲۳	۲	۱۰۳۵	۳	۵۳
مربوط به پوست و عمل آوردن آن	۸۷	۶	۱۴	۴۱	۲۶	-	-
مربوط به تهیه مواد غذایی و دخانیات	۳۲۲	-	۱۶	۲۲۲	۸۳	-	۷
ای صنعتی و تولیدی و متفرقه و کارهای مربوط بآن	۵۲۸۰	۵۰	۶۸۰	۱۰۹۵	۳۳۴۳	۱۱	۱۰۱
نیکه در پیشه های صنعتی مختلف برای تولید مولات و عملیات مربوط بانها کار میکنند	۱۰۷۱	-	۸	۸۶۱	۲۰۲	-	-
فل مربوط به انجام خدمات (سروسها)	۲۴۲۲	۵۰	۵۹۸	۱۴	۱۶۶۶	۱۰	۱۴
مربوط به خدمات معانظت و حراست و نگهبانی	۱۴۴	-	۲۹	۱۶	۱۶	-	۲
ساختن و شخصی و کارهای مربوط بآن	۱۶۲۲	-	۴۵	۲۰۴	۱۳۷۹	-	۵
خدمات متفرقه	۲۳۲۹	-	۴	۱۶۱۰	۱۳۱	-	۵۱۴
نیکه در مشاغل مربوط به خدمات کار میکنند	۱۶۱۰	-	-	۱۶۱۰	-	-	-
فل مربوط به خدمات ثابت ارتشی و شافل که دقیقاً مشخص و یا اظهار نشده	۵۸۸	-	۲	-	-	-	۵۸۶
ثابت ارتشی	۱۴۱	-	۲	-	۱۳۱	-	۸
که دقیقاً مشخص و یا اظهار نشده اند	۲۶۱۲	۴	۲۶۸	۳۵۷	۱۹۷۰	۴	۹
نیکه درجای دیگر طبقه بندی نشده اند	۲۸۳	-	۱۰	۲۴۵	۲۸	-	-
ازده ساله بیالای	۶۸	-	۶	۴۱	۲۱	-	-
ل حرفه ای - فنی و کارهای مربوط بآن	۲۰۹	-	۱	۲۰۱	۷	-	-
مربوط به علم طبی و بهداشتی و امور مربوط بآن	۱	-	۱	-	-	-	-
مربوط به تعلیم و تدبیر سایر امور مربوط بآن	۱	-	۱	-	-	-	-
ذهنی امور غیره و عام المنفعه	۱	-	۱	-	-	-	-
خری - نویسندگی و سایر مشاغل تفریحی	۴	-	۱	۳	-	-	-
فل حرفه ای و فنی و امور مشابه بآن	۷۸	-	۱	۷۳	۱	-	۳
مربوط به امور اداری و شغلگری و امور مربوط بآن	۱۲	-	۱	۱۰	۱	-	-
بریت و اداره کردن امور (بجز کشاورزی)	۶۶	-	-	۶۳	-	-	۳
و مشاغل دفتری و کارهای مربوط بآن	۴۷	-	۳۹	-	۸	-	-
مشاغل مربوط بآن	۴۳	-	۳۵	-	۸	-	-
ی در رنگها و مشاغلها	۲	-	۳	-	-	-	-
ی در رنگها	۱	-	۱	-	-	-	-
و مشاغل مربوط بآن	۴۷	-	۱۲	-	۳۴	۱	-
مربوط به تراست - چنلبانی - شکار و ماهیگیری							

جدول شماره ۱۲ - طبقه بندی مشاغل بر حسب وضع اشتغال و جنس و جمعیت شاغل بکار از ساله بیابای حیزه سرشماری کرمانشاه : آبانماه ۱۳۳۵ (نوامبر ۱۹۵۶)

وضعیت اظهاری شده	کارکنان خانوادگی بدون مزد	مزد بگیر	مستخدم دولت	کارکنانیکه برای خود کار میکنند	کارفرما	جمع شاغلین	طبقات مشاغل و جنس
							<b>شهر کرمانشاه</b>
							<b>بقیه زن</b>
-	۱	۱۶	-	۱۲	۲	۲۷	عق و در زراعت و شکار و ماهیگیری و جنگلیانی مشغول متند
-	-	۲۰	-	-	-	۲۰	
-	-	۱	-	-	-	۱	بوط با استخراج معدن و استخراج سنگ و حفاری
-	-	۱	-	-	-	۱	بوط بساختن و عمل آوردن مواد معدنی
-	-	۱	-	-	-	۱	مربوط به حمل و نقل
-	-	۱	-	-	-	۱	بوط براندگی وسائط نقلیه موتوری
۱	۱	۳۰۲	۸	۱۷۰	۲	۴۸۱	فای صنعتی و عملیات تولیدی و مشاغل مربوط بآن
۱	-	۱۹۸	۷	۷۱	-	۲۸۰	بوط نساجی (غیر از قالی بانی)
-	۱	۲	-	۱	-	۱۲	بوط بقالی بانی
-	-	۶۸	-	۸۱	۲	۱۵۱	بوط تهیه پوشاک و محصولات چرمی و قماش
-	-	-	-	۱	-	۱	بوط به فلزکاری
-	-	۶	-	-	-	۶	ختمانی و کارهای مربوط بآن که در جای دیگر بندی نشده
-	-	۱	-	-	-	۱	بوط چاپ - صحافی و تهیه محصولات کاغذی
-	-	-	-	۱	-	۱	بوط بساختن مواد شیمیایی و کارهای مربوط بآن
-	-	۳	-	۲	-	۵	بوط پوست و عمل آوردن آن
-	-	۱۹	-	۲	-	۲۱	بوط تهیه مواد غذایی و خانیات
-	-	۰	۱	-	-	۱	که در پیشه های صنعتی مختلف برای تولید لات و عملیات مربوط بآنها کار میکنند
-	۲	۱۰۹۱	۲۹	۳۱	-	۱۶۴۳	مربوط بانجام خدمات (سروسها)
-	-	۷	-	-	-	۷	بوط خدمات محافظت و حراست و نگهبانی
-	۲	۱۰۴۴	۲	۲۶	-	۱۰۷۴	نانگی و شخصی و کارهای مربوط بآن
-	-	۲۷	۲۷	۴	-	۶۸	خدمات متنفره
-	-	۳	-	۱	-	۴	که در مشاغل مربوط بخدمات کار میکنند
۰	-	۶	۲	-	-	۱۳	مربوط بخدمات ثابت ارتشی و مشاغل که دقیقاً نخستین با اظهار نشده
-	-	-	۲	-	-	۲	بابت ارتشی
۰	-	-	-	-	-	۰	که دقیقاً مشخص و با اظهار نشده اند
-	-	۶	-	-	-	۶	که در جای دیگر طبقه بندی نشده اند

جدول شماره ۱۲- تغییرات عمده فعالیت صنعتی بر حسب سن و جنس و جمعیت شاغلین بکار از ده ساله به بالای حوزه سرشماری کرمانشاه: آبانماه ۱۳۳۵ (توابع ۱۹۵۶)  
(سن اظهار نشده نیز جز جمع سنین از ده ساله بیلا منظور شده است)

سن اظهار نشده	۶۵ ساله بیلا	۴۵-۶۴ ساله	۲۵-۴۴ ساله	۲۰-۲۴ ساله	۱۵-۱۹ ساله	۱۰-۱۴ ساله	جمع از ده ساله بیلا	تغییرات عمده فعالیت صنعتی و جنس
<b>مردان</b>								
<b>جمع شاغلین</b>								
۲۶	۵ ۶۱۱	۲۰ ۶۷۳	۳۸ ۹۶۵	۱۲ ۴۳۵	۷ ۹۳۴	۴ ۴۹۳	۹۰ ۱۳۷	کل حوزه سرشماری کرمانشاه
۱۴	۲ ۳۰۰	۱۰ ۷۲۷	۲۰ ۱۳۸	۷ ۳۷۸	۴ ۴۶۱	۲ ۸۷۵	۴۸ ۸۰۶	اوزی- جنگلیان- شکار و ماهیگیری
-	۷	۱۰۰	۲۰۸	۱۰	۷	-	۳۳۷	تخراج معدن و استخراج سنگ
۲	۴۰۴	۱ ۸۹۱	۲ ۸۵۰	۱ ۳۷۸	۱ ۰۷۳	۶۷۶	۱ ۲۸۲	بهداشت صنعتی و نو سازی
۳	۲۵۳	۱ ۲۹۲	۲ ۳۹۶	۵۸۴	۴۱۶	۱۴۱	۵ ۰۸۵	خندان
۱	۱۷	۸۲	۱۵۵	۴۱	۲۰	۲	۳۱۸	گاز- آب و سروسهیای بهداشتی
۲	۸۲۱	۲ ۶۴۱	۳ ۸۷۴	۶۸۶	۳۸۱	۱۴۱	۸ ۵۴۶	ارت (کلی و جزئی)
۱	۲۰۳	۸۷۲	۱ ۹۱۳	۵۱۵	۲۰۳	۲۴	۳ ۷۸۱	لی و نقل - انبارداری و ارتباطات
۲	۵۴۴	۲ ۸۶۵	۵ ۸۳۰	۱ ۳۴۷	۸۴۸	۵۴۵	۱۱ ۹۸۱	مات (سروسهیای)
۱	۵۷	۱۱۰	۵۵۱	۵۹۶	۵۱۷	۸۶	۲ ۰۰۱	لیتهائیکه باندازه کافی توضیح نشده
<b>مرد</b>								
۲۴	۵ ۳۶۷	۱۹ ۵۵۱	۳۷ ۳۷۹	۱۱ ۹۱۸	۷ ۴۱۷	۴ ۰۶۰	۸۵ ۷۱۶	جمع شاغلین
<b>زن</b>								
۱۴	۳ ۲۹۵	۱۰ ۶۳۲	۲۰ ۰۳۵	۷ ۲۴۹	۴ ۴۳۱	۲ ۸۱۴	۴۸ ۴۷۰	اوزی- جنگلیان- شکار و ماهیگیری
-	۷	۱۰۵	۲۰۶	۱۰	۷	-	۳۳۵	تخراج معدن و استخراج سنگ
۲	۳۲۲	۱ ۶۴۳	۲ ۳۰۷	۱ ۱۵۸	۸۷۵	۵۵۱	۷ ۸۹۸	بهداشت صنعتی و نو سازی
۳	۲۵۳	۱ ۲۸۸	۲ ۳۹۴	۵۸۳	۴۱۳	۱۴۰	۵ ۰۷۴	خندان
-	۱۱	۵۰	۱۳۱	۳۸	۱۸	۱	۲۴۱	گاز- آب و سروسهیای بهداشتی
۲	۸۱۳	۲ ۶۱۸	۳ ۸۵۷	۶۸۳	۳۷۸	۱۳۸	۸ ۴۸۹	ارت (کلی و جزئی)
۱	۲۰۳	۸۷۱	۱ ۹۵۸	۵۱۲	۲۰۳	۲۴	۳ ۷۷۱	لی و نقل - انبارداری و ارتباطات
۱	۳۶۶	۲ ۱۵۶	۴ ۹۴۳	۱ ۰۲۲	۵۷۱	۳۰۵	۶ ۴۴۸	مات (سروسهیای)
۱	۵۴	۱۸۵	۵۴۸	۵۹۳	۵۱۴	۸۷	۱ ۹۸۲	لیتهائیکه باندازه کافی توضیح نشده
<b>زن</b>								
۲	۲۴۴	۱ ۱۲۲	۱ ۵۸۶	۵۹۷	۵۳۷	۴۳۳	۴۴۴۱	جمع شاغلین
<b>مردان</b>								
-	۱۰	۹۵	۱۰۳	۲۹	۳۸	۶۱	۲۳۶	اوزی- جنگلیان- شکار و ماهیگیری
-	-	-	۲	-	-	-	۲	تخراج معدن و استخراج سنگ
-	۴۲	۲۵۶	۵۱۳	۲۲۰	۱۹۸	۱۲۵	۱ ۳۸۴	بهداشت صنعتی و نو سازی
-	-	۴	۲	۱	۳	۱	۱۱	خندان
۱	۶	۳۲	۲۴	۳	۲	۱	۶۱	گاز- آب و سروسهیای بهداشتی
-	۸	۲۳	۱۷	۳	۳	۳	۵۷	ارت (کلی و جزئی)
-	-	۱	۵	۳	۱	-	۱۰	لی و نقل - انبارداری و ارتباطات
۱	۱۷۵	۷۰۶	۸۸۷	۲۵۵	۲۶۱	۲۴۰	۲ ۵۳۳	مات (سروسهیای)
-	۳	۵	۳	۳	۳	۲	۱۹	لیتهائیکه باندازه کافی توضیح نشده

جدول شماره ۱۲ - تقسیمات عمده فعالیت صنعتی بر حسب سن و جنس و جمعیت شافل بکار ازرده ساله بهایای حوزه سرشماری کرمانشاه: آبانماه ۱۳۳۵ (توامبر ۱۹۵۶)  
(سن اظهار نشده نیز جزء جمع سنین ازرده ساله بیالا منظور شده است)

سن اظهار نشده	سن ۶۵ ساله بیالا	۶۵-۷۰ ساله	۷۰-۷۵ ساله	۷۵-۸۰ ساله	۸۰-۸۵ ساله	۸۵-۹۰ ساله	جمع ازرده ساله بیالا	تقسیمات عمده فعالیت صنعتی و جنس
<b>شهر کرمانشاه</b>								
<b>مردان</b>								
۱۹	۲۱۱۵	۸۵۶۴	۱۵۵۰۱	۶۸۳۴	۳۱۱۳	۱۲۰۳	۲۷۲۴۹	مع شاغلین
۱۰	۲۰۱	۵۰۹	۶۶۷	۲۶۲۲	۶۳۴	۴۹	۴۶۸۴	زی - جنگلبانی - شکار و ماهیگیری
-	۷	۱۰۵	۲۰۸	۱۰	۲	-	۲۲۷	راج معدن و استخراج سنگ
۲	۳۱۷	۱۴۵۱	۲۹۴۱	۱۱۰۷	۸۴۸	۵۱۸	۷۱۸۴	ات صنعتی و نو سازی
۳	۲۰۲	۱۰۱۳	۱۷۵۳	۴۱۹	۳۰۴	۱۰۴	۳۷۹۸	خان
۱	۱۶	۷۶	۱۴۵	۴۱	۱۷	۱	۲۹۷	گاز - آب و سروسهیای بهداشتی
۱	۷۰۴	۲۱۸۹	۳۰۱۹	۵۹۸	۳۲۴	۱۳۵	۶۱۷۰	ت (کلی و جزئی)
۱	۱۱۵	۸۳۰	۱۸۲۸	۴۹۷	۱۹۸	۲۳	۳۵۷۲	ونقل - انبارداری و ارتباطات
۱	۴۵۹	۲۳۴۲	۴۸۴۵	۱۱۲۵	۶۲۲	۳۶۶	۱۲۶۰	ت (سروسهیای)
-	۱۴	۴۶	۱۰۰	۴۱۵	۱۵۹	۱۰	۷۴۷	شبهاتیکه باندازه کافی توضیح نشده
<b>سرد</b>								
۱۸	۱۹۲۹	۷۸۰۹	۱۴۵۷۶	۶۵۵۴	۲۸۵۶	۶۹۲	۳۴۷۳۷	مع شاغلین
۱۰	۱۹۸	۴۸۵	۶۴۳	۲۶۲۲	۶۳۴	۴۴	۴۶۳۶	زی - جنگلبانی - شکار و ماهیگیری
-	۷	۱۰۵	۲۰۶	۱۰	۲	-	۲۳۵	راج معدن و استخراج سنگ
۲	۲۱۶	۱۲۲۳	۲۷۵۶	۱۰۴۳	۷۹۴	۴۸۷	۶۷۰۱	ات صنعتی و نو سازی
۳	۲۰۲	۱۰۱۰	۱۷۵۱	۴۱۸	۳۰۴	۱۰۳	۳۷۹۱	خان
-	۱۰	۴۷	۱۲۳	۲۸	۱۵	-	۲۲۳	گاز - آب و سروسهیای بهداشتی
۱	۶۹۷	۲۱۶۸	۳۰۰۳	۵۹۵	۳۲۲	۱۳۲	۶۱۱۸	ت (کلی و جزئی)
۱	۱۱۵	۸۲۹	۱۸۲۳	۴۹۴	۱۹۷	۲۳	۳۵۶۲	ونقل - انبارداری و ارتباطات
۱	۳۱۲	۱۷۹۱	۴۱۷۷	۱۲۰	۴۶۶	۱۹۳	۷۸۲۵	ت (سروسهیای)
-	۱۲	۴۶	۶۷	۴۱۴	۱۵۷	۱۰	۷۳۶	شبهاتیکه باندازه کافی توضیح نشده
<b>زنان</b>								
۱	۱۸۶	۷۵۵	۹۲۲	۲۸۰	۲۵۷	۲۱۱	۲۶۲۲	مع شاغلین
-	۳	۲۴	۱۹	-	-	۲	۴۸	زی - جنگلبانی - شکار و ماهیگیری
-	-	-	۲	-	-	-	۲	راج معدن و استخراج سنگ
-	۲۱	۱۲۸	۱۸۵	۶۴	۵۴	۳۱	۴۸۳	ات صنعتی و نو سازی
-	-	۳	۴	۱	-	۱	۷	خان
۱	۶	۲۴	۲۲	۳	۲	۱	۶۴	گاز - آب و سروسهیای بهداشتی
-	۷	۲۱	۱۶	۳	۲	۳	۵۲	ت (کلی و جزئی)
-	-	۱	۵	۳	۱	-	۱۰	ونقل - انبارداری و ارتباطات
-	۱۴۷	۵۶۶	۶۶۸	۲۰۵	۱۹۶	۱۷۳	۱۹۳۵	ت (سروسهیای)
-	۲	۳	۳	۱	۲	-	۱۱	شبهاتیکه باندازه کافی توضیح نشده

بیمه جدول شماره ۱۲- تقسیمات عمده فعالیت صنعتی برحسب سن و جنس در جمعیت شافل بکار ازرده ساله بیالای حوزه سرشماری کرمانشاه و آبانماه ۱۳۳۵ (نوامبر ۱۹۵۶)  
(سن اظهار نشده نیز جزء جمع سن ازرده ساله بیالا منظور شده است)

سن اظهار نشده	۶۵ ساله بیالا	۶۴-۶۵ ساله	۶۱-۶۵ ساله	۶۴-۶۵ ساله	۶۱-۶۵ ساله	۱۴-۱۵ ساله	۱۴-۱۵ ساله	جمع ازرده ساله بیالا	تقسیمات عمده فعالیت صنعتی و جنس
۷	۳ ۴۹۶	۱۲ ۱۰۹	۲۳ ۴۶۴	۵ ۶۰۱	۴ ۸۲۱	۳ ۲۹۰	۵۲ ۷۸۸	جمع شاغلین مرد وزن	بیمه نقاط حوزه سرشماری کرمانشاه
۴	۲ ۱۰۴	۱۰ ۲۱۸	۱۹ ۴۷۶	۴ ۶۵۶	۳ ۸۳۵	۲ ۸۲۹	۴۴ ۱۲۲	جمع شاغلین	ریزی - جنگلیانی - شکار و ماهیگیری
-	-	-	-	-	-	-	-	-	خراج معدن و استخراج سنگ
-	۸۷	۴۴۸	۹۰۹	۲۷۱	۲۲۵	۱۵۸	۶ ۰۹۸	-	دات صنعتی و نوسازی
-	۵۱	۲۷۹	۶۴۳	۱۶۵	۱۱۲	۲۷	۱ ۲۸۷	-	شان
-	۱	۶	۱۰	-	۳	۱	۲۱	-	گاز - آب و سرویسهای بهداشتی
۱	۱۱۷	۴۵۲	۸۵۵	۸۸	۵۷	۶	۱ ۵۷۶	-	بت (کلی و جزئی)
-	۸	۴۲	۱۳۵	۱۸	۵	۱	۲۰۹	-	ونقل - انبارداری و ارتباطات
۱	۸۵	۵۲۳	۹۸۵	۲۲۲	۲۲۶	۱۷۹	۲ ۲۲۱	-	ات (سرویسها)
۱	۴۳	۱۴۱	۴۵۱	۱۸۱	۳۵۸	۷۹	۱ ۲۵۴	-	بشپائیکه باندازه کافی توضیح نشده
۶	۳ ۴۳۸	۱۱ ۷۴۲	۲۲ ۸۰۰	۵ ۳۴۴	۴ ۵۶۱	۳ ۰۶۸	۵۰ ۹۷۹	جمع شاغلین	مرد
۴	۳ ۰۹۷	۱۰ ۶۴۷	۱۹ ۳۹۲	۴ ۶۲۷	۳ ۷۹۷	۲ ۷۷۰	۴۳ ۸۳۴	جمع شاغلین	ریزی - جنگلیانی - شکار و ماهیگیری
-	-	-	-	-	-	-	-	-	خراج معدن و استخراج سنگ
-	۶۶	۳۲۰	۵۵۱	۱۱۵	۸۱	۶۴	۱ ۱۱۷	-	دات صنعتی و نوسازی
-	۵۱	۲۷۸	۶۴۳	۱۶۵	۱۰۹	۲۷	۱ ۲۸۳	-	شان
-	۱	۳	۸	-	۳	۱	۱۶	-	گاز - آب و سرویسهای بهداشتی
۱	۱۱۶	۴۵۰	۸۵۴	۸۸	۵۶	۶	۱ ۵۷۱	-	بت (کلی و جزئی)
-	۸	۴۲	۱۳۵	۱۸	۵	۱	۲۰۹	-	ونقل - انبارداری و ارتباطات
-	۵۷	۳۶۳	۷۶۶	۱۷۲	۱۵۳	۱۱۲	۱ ۶۲۳	-	ات (سرویسها)
۱	۴۲	۱۳۹	۴۵۱	۱۷۹	۳۵۷	۷۷	۱ ۲۴۶	-	بشپائیکه باندازه کافی توضیح نشده
۱	۵۸	۳۶۷	۶۶۴	۲۳۷	۲۶۰	۲۲۲	۱ ۸۰۹	جمع شاغلین	زن
-	۷	۷۱	۸۴	۲۹	۳۸	۵۹	۲۸۸	جمع شاغلین	ریزی - جنگلیانی - شکار و ماهیگیری
-	-	-	-	-	-	-	-	-	خراج معدن و استخراج سنگ
-	۲۱	۱۲۸	۳۵۸	۱۵۶	۱۴۴	۱۴	۹۰۱	-	دات صنعتی و نوسازی
-	-	۱	-	-	۳	-	۴	-	شان
-	-	۳	۲	-	-	-	۵	-	گاز - آب و سرویسهای بهداشتی
-	۱	۲	۱	-	۱	-	۵	-	بت (کلی و جزئی)
-	-	-	-	-	-	-	-	-	ونقل - انبارداری و ارتباطات
۱	۲۸	۱۶۰	۲۱۹	۵۰	۷۳	۶۷	۵۹۸	-	ات (سرویسها)
-	۱	۲	-	۲	۱	۲	۸	-	بشپائیکه باندازه کافی توضیح نشده



تبه جدول شماره ۱۴ - طبقات فعالیت صنعتی بر حسب وضع اشتغال و جنس در جمعیت شاغل بکار از دهه ساله بیلای حوزه سرشماری کرمانشاه: آبانماه ۱۳۳۵ (نوامبر ۱۹۵۶)

وضعیت اظهار شده	کارکنان خانوادگی بدون مزد	مزد بگیر	مستخدم دولت	کارکنانیکه برای خود کار میکنند	کارفرما	جمع شاغلین	طبقات فعالیت صنعتی و جنس
							<b>کل حوزه سرشماری کرمانشاه</b>
							<b>بقیه مزد بین</b>
۲۰۹	۲	۲۸۶۵	۱۰۹	۵۵۱	۶۵	۳۷۸۱	حمل و نقل و انبارداری و ارتباطات
۲۰۹	۲	۲۸۶۲	۲۴	۵۵۱	۴۵	۳۶۹۴	ل و نقل
-	-	۳	-	-	-	۳	انبارداری
-	-	-	۸۵	-	-	۸۵	تباطات
۱۱۴	۱۶	۵۵۱۱	۵۱۱۹	۱۱۰۳	۸۸	۱۱۹۸۱	خدمات (سرویسها)
-	-	-	۴۶۴۸	-	-	۴۶۴۸	خدمات دولتی
۱۹	۳	۳۷۱	۴۹۷	۲۴۱	۱۵	۱۱۴۶	خدمات تجاری و خدمات تجاری و صنعتی و ساختمانی
۱	-	۲۱	۱	۴۸	۲	۸۱	خدمات تفریحی
۹۴	۱۳	۵۱۱۱	۳	۸۱۴	۷۱	۶۱۰۶	خدمات شخصی
۱۰۳۳	-	۹۳۹	۱۳	۱۶	-	۱۰۰۱	فعالیتهاییکه باندازه کافی توضیح نشده
							<b>مرد</b>
۵۳۹۲	۶۳۲۴	۲۷۴۸۱	۶۴۳۵	۳۹۱۵۵	۹۲۴	۸۵۷۱۶	جمع از دهه ساله بیلای
۳۴۱۲	۶۱۶۵	۱۰۶۱۴	۲۲	۲۸۰۶۲	۳۴۴	۴۸۴۷۰	کشاورزی - جنگلبانی - شکار - ماهیگیری
۳۴۶۱	۶۱۶۴	۱۰۵۶۷	۲۰	۲۸۰۳۴	۳۴۳	۴۸۳۸۹	محصولات کشاورزی و دامی
۱	۱	۴۶	۳	۱۸	۱	۷۰	منگلبانی و قطع اشجار
-	-	-	-	۲	-	۲	شکار و تله گذاری و شکار (بمنظور کسب و تجارت)
-	-	۱	-	۸	-	۹	ماهیگیری
-	-	۳۶	۲۹۴	۵	-	۳۳۵	استخراج معدن و استخراج سنگ
-	-	۱۳	۲۹۴	۱	-	۳۰۸	استخراج نفت خام و گازهای طبیعی
-	-	۲۳	-	۴	-	۲۷	استخراج معادن سنگ - خاک رست - ماسه و شن
۴۷۷	۷۷	۳۹۸۲	۸۹۴	۲۱۶۳	۳۰۵	۷۸۹۸	توليدات صنعتی و نساجی
۵۶	۵	۱۱۹۶	۱۳	۲۵۰	۹۲	۱۶۱۲	صنعت مواد غذایی (غیر از آشامیدنیها)
-	-	۲۴	۲	-	۱	۲۷	صنعت آشامیدنیها
-	-	-	۳۸	-	-	۳۸	صنعت دخانیات
۱۶	۳	۲۴۰	۱	۱۲۱	۱۳	۳۹۴	صنعت نساجی
۱۳۰	۱۶	۹۵۷	۲	۸۰۰	۶۳	۱۶۱۸	صنعت کفتر سازی و سایر بومیشها و اشیاء ساخته شده از منسوجات
۸۵	۱	۴۰۹	-	۳۲۱	۲۰	۸۵۴	صنعت چوب و چوب بنبه (بغیر از صنعت میل)
-	-	۴	-	-	-	۴	صنعت میل
۲	-	۱	-	-	-	۳	صنعت کاغذ سازی و محصولات غذایی
-	-	۱۸	-	۱	۴	۲۳	بامپ و انتشار و صنایع وابسته بآن
-	-	۳۶	-	۲۷	-	۶۳	صنعت چرم و محصولات چرمی (بجز کفش)
۵	-	۷۱	-	۲۴	۸	۱۰۸	صنعت محصولات لاستیکی
۱	۳	۳۱	۱	۴۲	۵	۹۱	صنعت مواد شیمیائی و محصولات شیمیائی
۱	-	۲۲	۸۳۱	-	-	۸۵۴	صنایع محصولات نفت و ذغال سنگ
۵	-	۲۱۶	۳	۲۱	۱۲	۲۵۷	صنایع محصولات معدنی غیر فلزی (بغیر از محصولات نفت و ذغال سنگ)
۱۰۹	۳۳	۴۵۴	۲	۳۷۶	۳۲	۱۰۰۶	صنایع محصولات فلزی (بغیر از ماشین آلات و لوازم حمل و نقل)
۱۸	۱	۷۴	-	۱۴	۲	۱۰۹	صنعت ماشین آلات (بغیر از ماشین آلات الکتریکی)
۵	-	۱۷	-	۱۱	۳	۳۶	صنعت ماشین آلات الکتریکی و دستگاهها و لوازم الکتریکی
۳۴	۳	۱۴۲	۱	۶۴	۶	۲۵۰	صنعت لوازم و وسائط نقلیه
۲	۴	۷۰	-	۱۱	۴	۱۷۱	صنایع متفرقه

جدول شماره ۱ - طبقات فعالیت صنعتی بر حسب وضع اشتغال و جنس در جمعیت شاغل بکار از دهه ساله بیابای حوزه سرشماری کرمانشاه و آبانماه ۱۳۳۵ (نوامبر ۱۹۵۶)

طبقات فعالیت صنعتی و جنس	جمع شاغلین	کارفرما	کارکنانیکه برای خود کار میکنند	مستخدم دولت	مزد بگیر	کارکنان خانوادگی بدون مزد	وضعیت اظهار نشده
کل حوزه سرشماری کرمانشاه	۵۰۷۴	۱	۱۸۰	۱۱۷	۴۳۵۸	۱	۱۰۹
مرد	۲۴۹	۲	۱۷	۵۰	۱۷۳	۲	۴
زن	۱۴۶	۲	۵	۲	۱۳۳	-	۴
پسهای بهداشتی	۱۰۲	-	۱۲	۴۸	۴۰	۳	-
ت	۸۴۸۹	۱۳۱	۷۰۹۱	۱۴۵	۸۶۸	۶۱	۱۹۳
ن و جزئی	۸۳۰۴	۱۲۹	۷۰۵۸	۳	۸۶۰	۶۱	۱۹۳
مادر موسسات عالی	۱۳۵	-	-	۱۳۲	۳	-	-
م	۱۰	-	-	۱۰	-	-	-
ن	۴۰	۲	۳۳	-	۵	-	-
و نقل و انبارداری و ارتباطات	۳۷۷۱	۴۵	۵۵۱	۱۰۴	۲۸۶۲	۲	۲۰۷
ن	۳۶۸۲	۴۵	۵۵۱	۱۹	۲۸۵۹	۲	۲۰۷
ن	۳	-	-	-	۳	-	-
ن	۸۵	-	-	۸۵	-	-	-
ت (سرپرست)	۹۴۴۸	۸۸	۱۰۷۰	۷۹۶	۳۳۶۵	۱۵	۱۱۴
دولتی	۴۳۲۹	-	-	۴۳۲۹	-	-	-
چشمی و خدمات تجاری و صنعتی و ساختمانی	۱۰۸۱	۱۵	۲۳۵	۴۶۲	۲۵۴	۳	۱۹
فردی	۸۰	۲	۱۷	۱	۲۹	-	۱
شخصی	۳۹۵۰	۷۱	۷۸۸	۳	۲۹۸۲	۱۲	۹۴
تبهائیکه باندازه کافی توضیح نشده	۱۹۸۲	-	۱۶	۱۲	۱۶۸	-	۱۰۲۶
زن	۴۴۲۱	۱۲	۶۸۸	۳۶۱	۳۲۰۳	۱۳۴	۱۴
زی - جنگلیانی - شکار - ماهیگیری	۳۳۶	۱۱	۱۱۷	-	۱۱۰	۱۷	۱
کشاورزی و دامی	۳۳۶	۱۱	۱۱۷	-	۱۱۰	۱۷	۱
راج معدن و استخراج سنگ	۲	-	-	۲	-	-	-
نفت خام و گازهای طبیعی	۲	-	-	۲	-	-	-
ات صنعتی و نساجی	۱۳۸۴	۲	۴۹۱	۵	۸۴۸	۳۶	۲
اد غذایی (غیر از نمادنیها)	۷۹	-	۵	-	۷۲	۱	-
نمادنیها	۱	-	۱	-	-	-	-
خانجات	۱	-	-	۱	-	-	-
ماهی	۱۱۱۷	-	۳۹۷	-	۶۸۳	۳۵	۲
شماره‌ری و سایر پوششها و اشیاء ساخته شده از مات	۱۵۸	۲	۸۴	-	۷۲	-	-
ر و محصولات چرمی (بجز کفش)	۵	-	۲	-	۳	-	-
مدولات لاستیکی	۱۷	-	-	-	۱۷	-	-
اد شیمیایی و محصولات شیمیایی	۱	-	۱	-	-	-	-
مولات نفت و ذغال سنگ	۴	-	-	۱	-	-	-



بقیه جدول شماره ۱۴ - طبقات فعالیت صنعتی بر حسب اوضاع اشتغال و جنس در جمعیت شاغل بکار از دهه ساله بیایای حوزه سرشماری کرمانشاه: آبانماه ۱۳۳۵ (نوامبر ۱۳۳۶)

وضعیت اظهار شده	کارکنان خانوادگی بدین بزرگ	مزد بگیر	مستخدم دولت	کارکنانیکه برای خود کار میکنند	کارفرما	جمع شاغلین	طبقات فعالیت صنعتی و جنس
							<b>کل حوزه سرشماری کرمانشاه</b>
							<b>بقیه زن</b>
-	-	-	-	۱	-	۱	صنایع محصولات فلزی به غیر از ماشین آلات و لوازم حمل و نقل
-	-	۱۱	-	-	-	۱۱	ساختن
-	-	۶۵	-	۴	-	۶۹	برق - گاز - آب و سرویسهای بهداشتی
-	-	۶۵	-	۴	-	۶۹	آب و سرویسهای بهداشتی
۲	-	۱	۲	۴۳	-	۵۷	تجارت
۲	-	۱	۲	۴۳	-	۵۶	تجارت کلی و جزئی
-	-	-	۱	-	-	۱	پست
۲	-	۳	۵	-	-	۱۰	حمل و نقل و انبارداری و ارتباطات
۲	-	۳	۵	-	-	۱۰	حمل و نقل
-	۱	۲ ۱۱۶	۳۵۲	۲۳	-	۲ ۵۲۳	خدمات (سرویسها)
-	-	-	۳۱۹	-	-	۳۱۹	خدمات دولتی
-	-	۱۷	۳۴	۶	-	۵۷	خدمات اجتماعی و خدمات تجاری و صنعتی و ساختمان
-	-	-	-	۱	-	۱	خدمات تفریحی
-	۱	۲ ۱۲۹	-	۲۶	-	۲ ۱۵۶	خدمات شخصی
۷	-	۱۱	۱	-	-	۱۹	فعالیتهاییکه باندازه کافی توضیح نشده
							<b>شهر کرمانشاه</b>
							<b>مردان</b>
۴ ۹۳۵	۱۲۱	۱۵ ۴۴۴	۶ ۲۲۶	۱ ۹۰۱	۷۴۳	۳۷ ۲۴۱	جمع از دهه ساله بیایا
۳ ۲۱۴	۲۴	۵ ۶۵	۱۶	۶۸۵	۱۸۰	۴ ۶۸۱	کشاورزی - جنگلیان - شکار - ماهیگیری
۳ ۲۱۲	۲۴	۵ ۲۱	۱۳	۶۶۰	۱۸۰	۴ ۶۳۱	محصولات کشاورزی و دامی
۱	-	۴۳	۳	۱۶	-	۶۳	جنگلیان و قطع اشجار
-	-	-	-	۱	-	۱	شکار و تله گذاری و نگه داری و نگهداری حیوانات شکار (بمنظور کسب و تجارت)
-	-	۱	-	۸	-	۹	ماهیگیری
-	-	۳۶	۲۹۶	۵	-	۳۳۷	استخراج معدن و استخراج سنگ
-	-	۱۳	۲۹۶	۱	-	۳۱۰	استخراج نفت خام و گازهای طبیعی
-	-	۲۳	-	۴	-	۲۷	استخراج معادن سنگ - خاک رست - ماسه و شن
۴۷۷	۴۰	۳ ۷۲۰	۷۲۹	۱ ۹۲۶	۴۹۲	۷ ۱۸۴	تولیدات صنعتی و نساجی
۵۶	۳	۱ ۰۹۴	۱۲	۲۲۵	۸۹	۱ ۴۷۹	صنعت مواد غذایی (غیر از آشپدنیها)
-	-	۲۴	۲	-	۱	۲۷	صنعت آشپدنیها
-	-	-	۳۷	-	-	۳۷	صنعت دخانیات
۱۶	۵	۴۱۶	۱	۱۶۶	۱۱	۶۴۵	صنعت نساجی
۱۳۰	۵	۶۰۴	۲	۷۱۵	۸۷	۱ ۸۴۳	صنعت کفش سازی و سایر پوششها و اشیا ساخته شده از نسوجات
۸۵	۴	۳۰۹	-	۲۵۲	۲۹	۶۷۹	صنعت چوب و چوب پنبه (غیر از صنعت میل)
-	-	۴	-	-	-	۴	صنعت میل
۲	-	۱	-	-	-	۳	صنعت کاغذ سازی و محصولات کاغذی

به جدول شماره ۱۴ - طبقات فعالیت صنعتی و حرفه‌ای در جمعیت شاغل کارزده ساله به‌لای حوزه سرشماری کرمانشاه؛ آبانماه ۱۳۳۵ (نوامبر ۱۹۵۶)

طبقات فعالیت صنعتی و حرفه‌ای	جمع شاغلین	کارفرما	کارکنانیکه برای خود کار میکنند	مستخدم دولت	مزد بگیر	کارکنان خانواده گس بدوین مزد	وضعیت اظهار نشده
<u>شهر کرمانشاه</u>							
<u>بقیه مرد وزن</u>							
و انتشار و صنایع وابسته بان	۲۳	۴	۱	-	۱۸	-	-
تعمیر و محصولات چرمی (بجز کفش)	۵۹	-	۲۱	-	۳۸	-	-
تولید محصولات لاستیکی	۱۰۷	۸	۲۴	-	۷۰	-	۵
تولید مواد شیمیایی و محصولات شیمیایی	۵۸	۵	۲۲	۱	۲۱	-	۹
محصولات نفت و ذغال سنگ	۶۱۰	-	-	۶۶۹	۲۰	-	۱
محصولات معدنی غیر فلزی (بنیراز محصولات نفت و ذغال سنگ)	۱۴۵	۱۱	۱۸	۲	۱۰۹	-	۵
محصولات فلزی (بنیراز ماشین آلات و لوازم حمل و نقل)	۸۴۶	۳۴	۲۸۵	۲	۴۰۰	۱۸	۱۰۶
تولید ماشین آلات (بنیراز ماشین آلات الکتریکی)	۱۰۸	۲	۱۴	-	۷۳	۱	۱۸
تولید ماشین آلات الکتریکی و دستگاه‌ها و لوازم الکتریکی	۴۶	۳	۱۱	-	۱۷	-	۵
تولید لوازم و وسایل نقلیه	۱۴۲	۶	۵۹	۱	۱۳۱	۳	۲۴
متفرقه	۱۵۳	۴	۸۳	-	۶۳	۱	۲
مجموع	۳۷۹۸	۶	۱۶۷	۶۱	۳۴۹۱	۱	۱۰۹
ماختان							
رق - گاز - آب و سرویس‌های بهداشتی	۲۱۷	۲	۲۰	۵۰	۲۲۱	-	۴
گاز و بخار	۱۳۶	۱	۵	۲	۱۲۳	-	۴
سرویس‌های بهداشتی	۱۶۱	-	۱۵	۴۸	۹۸	-	-
جارت	۱۱۷۰	۱۲۶	۵۶۹	۱۲۸	۷۷۶	۴۳	۱۶۳
تکلی و جزئی	۱۷۹۵	۱۲۷	۵۶۹	۵	۷۱۸	۴۳	۱۶۳
تولید سایر محصولات مالی	۱۲۵	-	-	۱۲۲	۳	-	-
تولید	۱۱	-	-	۱۱	-	-	-
تولید	۳۹	۲	۳۲	-	۵	-	-
تولید و نقل و انبارداری و ارتباطات	۲۵۷۴	۴۵	۴۶۴	۱۰۱	۲۷۲۳	-	۲۰۹
تولید و نقل	۳۴۹۲	۴۵	۴۶۴	۲۴	۲۷۲۰	-	۲۰۹
تولید	۳	-	-	-	۳	-	-
تولید	۷۷	-	-	۷۷	-	-	-
تولیدات (سرویس‌ها)	۹۷۶۰	۸۶	۹۰۸	۴۸۶۴	۳۷۷۴	۱۴	۱۱۴
تولید دولتی	۴۴۳۱	-	-	۴۴۳۱	-	-	-
تولید اجتماعی و خدمات تجاری و صنعتی و ساختمانی	۹۸۸	۱۵	۲۰۴	۴۲۹	۳۱۸	۳	۱۹
تولید شخصی	۵۱	۲	۲۹	۱	۱۸	-	۱
تولید شخصی	۴۲۹۰	۶۹	۶۷۵	۳	۳۴۳۸	۱۱	۹۴
تولید	۷۴۷	-	۵	۱۱	۱۳۶	-	۵۹۵
<u>مرد</u>							
جمع کارزده ساله بی‌الا	۳۴۷۳۷	۷۲۹	۹۶۳۳	۵۸۶۹	۱۳۴۷۲	۱۱۸	۴۱۰۶
شاوژی - جنگلیانی - شکار - ماهیگیری	۴۶۳۶	۱۷۸	۶۷۳	۱۶	۵۳۲	۲۳	۳۱۱۴
ولایت کشاورزی و دامی	۴۵۶۳	۱۷۸	۶۴۸	۱۳	۴۸۸	۲۳	۳۱۱۳
بانی و قطع اشجار	۶۳	-	۱۶	۳	۴۳	-	۱
تولیدگری و تکثیر حیوانات شکار (بمنظور کسب و تجارت)	۱	-	۱	-	-	-	-
تولیدگری	۶	-	۸	-	۱	-	-

بقیه جدول شماره ۱ - طبقات فعالیت صنعتی بر حسب وضع اشتغال و جنس در جمعیت شافل بکارزده ساله بیالای حوزه سرشماری کرمانشاه: آبانماه ۱۳۳۵ (تولید ۱۱۵۶)

وضعیت اظهارکننده	کارکنان خانوادگی بدوینمزد	مزدبگیر	مستخدم دولت	کارکنانیکه برای خود کار میکنند	کارفرما	جمع شاغلین	طبقات فعالیت صنعتی و جنسی
							<b>شهر کرمانشاه</b> <b>بقیه سرود</b>
-	-	۳۶	۲۹۴	۵	-	۳۳۵	استخراج معدن و استخراج سنگ
-	-	۱۳	۲۹۴	۱	-	۳۰۸	استخراج نفت خام و گازهای طبیعی
-	-	۲۳	-	۴	-	۲۷	استخراج معادن سنگ - خاک رست - ماسه و شن
۷۷	۲۸	۲۴۶	۲۴۶	۱۷۴۴	۲۶۰	۲۷۰۱	تولیدات صنعتی و نوسازی
۵۶	۳	۱۰۷۵	۱۲	۲۲۳	۸۹	۱۴۵۸	صنعت مواد غذایی (غیر از آبنامیدنیها)
-	-	۲۴	۲	-	۱	۲۷	صنعت آبنامیدنیها
-	-	-	۳۷	-	-	۳۷	صنعت دخانیات
۱۶	۳	۲۱۲	۱	۱۰۱	۱۶	۳۴۴	صنعت نساجی
۱۲۰	۵	۸۳۶	۲	۶۳۴	۸۵	۱۶۶۲	صنعت کفش سازی و سایر پوششها و اثاثیه ساخته شده از شسجات
۸۵	۴	۳۰۶	-	۲۵۲	۲۹	۶۷۹	صنعت چوب و چوب پنبه (غیر از صنعت میل)
-	-	۴	-	-	-	۴	صنعت میل
۲	-	۱	-	-	-	۳	صنعت کاغذ سازی و محصولات کاغذی
-	-	۱۸	-	۱	۴	۲۳	چاپ و انتشار و صنایع وابسته بآن
-	-	۳۵	-	۱۹	-	۵۴	صنعت چرم و محصولات چرمی (بجز کفش)
۵	-	۷۰	-	۲۴	۸	۱۰۷	صنعت محصولات لاستیکی
۹	-	۲۱	۱	۲۱	۵	۵۷	صنعت مواد شیمیایی و محصولات شیمیایی
۱	-	۲۰	۶۶۶	-	-	۶۸۷	صنایع محصولات نفت و ذغال سنگ
۵	-	۱۰۶	۲	۱۸	۱۱	۱۴۵	صنایع محصولات معدنی غیر فلزی (غیر از محصولات نفت و ذغال سنگ)
۱۰۹	۱۸	۴۰۰	۲	۲۸۴	۳۲	۸۴۵	صنایع محصولات فلزی (غیر از ماشین آلات و لوازم حمل و نقل)
۱۸	۱	۷۳	-	۶۴	۲	۱۰۸	صنعت ماشین آلات (غیر از ماشین آلات الکتریکی)
۵	-	۱۷	-	۱۶	۳	۳۶	صنعت ماشین آلات الکتریکی و دستگاهها و لوازم الکتریکی
۳۴	۳	۱۳۶	۱	۵۹	۶	۲۴۲	صنعت لوازم وسائط نقلیه
۲	۱	۶۳	-	۸۳	۴	۱۵۳	صنایع متفرقه
۱۰۹	۱	۳۴۸۴	۲۱	۱۶۷	۹	۳۷۹۱	ساختمان
۴	-	۱۶۱	۵۰	۱۶	۲	۲۳۳	برق - گاز - آب و سرویسهای بهداشتی
۴	-	۱۲۳	۲	۵	۲	۱۳۶	برق - گاز بخار
-	-	۳۸	۴۸	۱۱	-	۹۷	آب و سرویسهای بهداشتی
۱۹۱	۴۳	۷۶۸	۱۳۵	۵۶۵۲	۱۲۹	۶۶۱۸	تجارت
۱۹۱	۴۳	۷۶۰	۳	۵۶۲۰	۱۲۷	۶۷۴۴	تجارت کلی و جزئی
-	-	۳	۱۲۲	-	-	۱۲۵	بانکها و سایر موسسات مالی
-	-	-	۱۰	-	-	۱۰	پسته
-	-	۵	-	۳۲	۲	۳۹	مستغلات
۲۰۷	-	۲۷۲۰	۶۶	۴۹۴	۴۵	۳۵۶۲	حمل و نقل و انبارداری و ارتباطات
۲۰۷	-	۲۷۱۷	۶۹	۴۹۴	۴۵	۳۴۸۲	حمل و نقل
-	-	۳	-	-	-	۳	انبارداری
-	-	-	۷۷	-	-	۷۷	ارتباطات
۱۱۴	۱۳	۲۲۱۵	۴۵۲۰	۸۷۷	۸۶	۷۸۲۵	خدمات (سرویسها)
-	-	-	۴۱۱۲	-	-	۴۱۱۲	خدمات دولتی
۱۹	۳	۳۰۷	۴۰۴	۲۰۰	۱۵	۶۴۸	خدمات اجتماعی و خدمات تجاری و صنعتی و ساختمانی
۱	-	۱۸	۱	۲۸	۲	۵۰	خدمات تفریحی

به جدول شماره ۱۹ - طبقات فعالیت صنعتی بر حسب وضع اشتغال و جنس در جمعیت شاغل بکارزده ساله به لای حوزه سرشماری کرمانشاه؛ آبانماه ۱۳۲۵ (نوامبر ۱۹۵۶)

طبقه فعالیت صنعتی و جنس	جمع شاغلین	کارنویس	کارکنانیکه برای خود کار میکنند	مستخدم دولت	مزد بگیر	کارکنان خانوادگی بدون مزد	وضعیت اظهار نشده
<u>شهر کرمانشاه</u>							
<u>بقیه سرود</u>							
شخصی	۲۷۱۵	۶۶	۶۴۹	۳	۱۸۶۰	۱۰	۹۴
مالیهائیکه باندازه کافی توضیح نشده	۷۲۶	-	۵	۱۱	۱۳۰	-	۵۶۰
<u>رود</u>							
مع ازده ساله به بالا	۲۶۱۲	۴	۲۶۸	۳۵۷	۱۶۷۰	۴	۱
سوزی - جنگلیان - شکار - ماهگیری	۴۸	۲	۱۲	-	۳۳	۱	-
بالات کشاورزی و دام	۴۸	۲	۱۲	-	۳۳	۱	-
مخراج معدن و استخراج سنگ	۲	-	-	۲	-	-	-
راج نفت خام و گازهای طبیعی	۲	-	-	۲	-	-	-
بیدات صنعتی و توسازی	۴۸۳	۲	۱۸۲	۳	۲۹۴	۲	-
ت مواد غذایی (غیر از آشامیدنیها)	۲۱	-	۲	-	۱۹	-	-
ت شصاجی	۳۰۱	-	۱۵	-	۲۰۴	۲	-
ت کفتر سازی و سایر پوششها و اشیا ساخته شده از سوجات	۱۵۱	۲	۸۱	-	۶۸	-	-
ت چرم و محصولات چرمی (بجز کفش)	۵	-	۲	-	۳	-	-
ت مواد شیمیائی و محصولات شیمیائی	۱	-	۱	-	-	-	-
ت محصولات نفت و ذغال سنگ	۳	-	-	۳	-	-	-
ت محصولات فلزی (بجز از ماشین آلات و لوازم حمل و نقل)	۱	-	۱	-	-	-	-
اختیار	۷	-	-	-	۷	-	-
ری - گاز - آب و سرویسهای بهداشتی	۶۴	-	۴	-	۶۰	-	-
سرویسهای بهداشتی	۶۴	-	۴	-	۶۰	-	-
جارت	۵۲	-	۳۹	۳	۸	-	۲
ت کلی و جزئی	۵۱	-	۳۹	۲	۸	-	۲
	۱	-	-	۱	-	-	-
حمل و نقل و انبارداری و ارتباطات	۱۰	-	-	۵	۳	-	۲
و نقل	۱۰	-	-	۵	۳	-	۲
خدمات (سرویسها)	۱۹۳۵	-	۳۱	۳۴۴	۱۵۵۹	۱	-
اد دولتی	۳۱۹	-	-	۳۱۹	-	-	-
اد اجتماعی و خدمات تجاری و صنعتی و ساختمان	۴۰	-	۴	۲۵	۱۱	-	-
اد تفریحی	۱	-	۱	-	-	-	-
اد شخصی	۱۵۷۵	-	۲۶	-	۱۵۴۸	۱	-
مالیهائیکه باندازه کافی توضیح نشده	۱۱	-	-	-	۶	-	۵

جدول شماره ۱۰- تعداد نفقات خانوار بر حسب تعداد افراد با سواد در خانوار در حوزه سرشماری کرمانشاه: آبانماه ۱۳۳۰ (نوامبر ۱۹۵۶)

تعداد خانوار بر حسب تعداد افراد با سواد									نفقات خانوار
انفرا بیشتر				هیچ			کلیه خانوارها		
۳ نفر یا بیشتر	۲ نفر	۱ نفر	چند درصد	جمع	چند درصد	تعداد	چند درصد	تعداد	
<b>کل حوزه سرشماری کرمانشاه</b>									
۴۸۶۴	۳۷۸۴	۷۵۵۴	۱۰۰/۰	۱۶۲۰۲	۱۰۰/۰	۴۴۳۶۷	۱۰۰/۰	۶۰۵۶۹	مجموع خانوارها
-	-	۳۳۲	۲/۰	۳۳۲	۴/۲	۱۸۶۲	۲/۶	۲۱۹۴	خانوار ۱ نفری
-	۲۳۵	۸۹۹	۷/۰	۱۱۳۴	۱۲/۶	۵۷۲۴	۱۱/۳	۶۸۵۸	خانوار ۲ نفری
۷۶	۵۶۴	۱۲۶۶	۱۱/۸	۱۹۰۶	۱۶/۸	۷۴۴۹	۱۵/۴	۹۳۵۵	خانوار ۳ نفری
۳۰۷	۶۶۷	۱۳۲۱	۱۴/۵	۲۳۴۵	۱۹/۵	۸۶۳۵	۱۸/۱	۱۰۹۸۰	خانوار ۴ نفری
۶۲۲	۶۹۲	۱۳۳۹	۱۶/۴	۲۶۵۵	۱۷/۶	۷۸۰۵	۱۷/۳	۱۰۴۶۰	خانوار ۵ نفری
۱۳۵	۶۷۸	۱۰۳۳	۱۶/۳	۲۶۳۶	۱۳/۵	۵۹۸۶	۱۴/۲	۸۶۲۲	خانوار ۶ نفری
۱۶۲	۴۵۴	۶۲۸	۱۲/۶	۲۰۴۴	۷/۸	۳۴۳۹	۱/۱	۵۴۸۳	خانوار ۷ نفری
۸۰۴	۲۷۴	۳۰۰	۸/۵	۱۳۷۸	۴/۰	۱۷۹۴	۵/۲	۳۱۷۲	خانوار ۸ نفری
۵۱۳	۱۳۵	۱۷۳	۵/۰	۸۶۱	۱/۶	۸۴۶	۲/۷	۱۶۵۷	خانوار ۹ نفری
۶۴۸	۱۰۰	۲۱۳	۵/۱	۶۶۱	۱/۶	۸۲۷	۳/۰	۱۷۸۸	خانوار ۱۰ نفری یا بیشتر
۷/۰	۵/۱	۴/۴	-	۵/۴	-	۴/۳	-	۴/۶	میان نفقات خانوار
<b>شهر کرمانشاه</b>									
۴۴۷۰	۳۳۰۵	۵۴۶۶	۱۰۰/۰	۱۳۲۴۱	۱۰۰/۰	۱۲۸۵۸	۱۰۰/۰	۲۶۰۶۹	مجموع خانوارها
-	-	۲۶۹	۴/۰	۲۶۹	۱/۶	۱۶۶۷	۵/۶	۱۵۳۶	خانوار ۱ نفری
-	۲۱۸	۷۶۶	۷/۴	۹۸۴	۲۰/۸	۲۶۷۸	۱۴/۰	۳۶۶۲	خانوار ۲ نفری
۶۰	۵۳۲	۱۰۳۳	۱۲/۳	۱۶۲۵	۱۹/۶	۲۵۵۸	۱۶/۰	۴۱۸۳	خانوار ۳ نفری
۲۸۲	۶۰۵	۱۰۶۰	۱۴/۷	۱۹۴۸	۱۶/۰	۲۴۴۲	۱۶/۸	۴۳۹۰	خانوار ۴ نفری
۵۹۰	۶۳۵	۹۶۴	۱۶/۵	۲۱۷۹	۱۴/۳	۱۸۴۱	۱۵/۶	۴۰۲۰	خانوار ۵ نفری
۸۶۹	۵۹۰	۷۰۷	۱۶/۴	۲۱۶۶	۴/۱	۱۱۷۴	۱۲/۸	۳۳۴۰	خانوار ۶ نفری
۸۶۵	۳۸۴	۳۸۴	۱۲/۶	۱۶۶۳	۴/۱	۵۲۷	۸/۶	۲۱۹۰	خانوار ۷ نفری
۷۵۱	۲۱۹	۱۶۱	۸/۵	۱۱۳۱	۱/۶	۲۴۴	۵/۳	۱۳۷۵	خانوار ۸ نفری
۴۷۲	۷۹	۶۴	۴/۶	۶۱۵	۲/۵	۷۰	۲/۶	۶۸۵	خانوار ۹ نفری
۵۵۰	۵۳	۵۸	۵/۰	۶۶۱	۰/۴	۵۷	۲/۸	۷۱۸	خانوار ۱۰ نفری یا بیشتر
۷/۰	۵/۰	۴/۱	-	۵/۳	-	۳/۵	-	۴/۳	میان نفقات خانوار
<b>بقیه نقاط حوزه سرشماری کرمانشاه</b>									
۳۹۴	۴۷۹	۲۰۸۸	۱۰۰/۰	۲۱۶۱	۱۰۰/۰	۳۱۵۰۹	۱۰۰/۰	۳۴۴۷۰	مجموع خانوارها
-	-	۶۳	۲/۱	۶۳	۱/۶	۵۱۵	۱/۶	۶۵۸	خانوار ۱ نفری
-	۱۷	۶۳۳	۵/۱	۶۵۰	۹/۷	۳۰۴۶	۹/۳	۳۶۶۶	خانوار ۲ نفری
۱۶	۳۲	۲۳۳	۹/۵	۲۸۱	۱۵/۵	۴۸۹۱	۱۵/۰	۵۱۷۲	خانوار ۳ نفری
۲۴	۶۲	۳۱۱	۱۳/۴	۳۹۷	۱۹/۷	۶۱۶۳	۱۶/۱	۶۵۹۰	خانوار ۴ نفری
۳۳	۶۸	۳۷۵	۱۶/۱	۴۷۶	۱۸/۶	۵۶۶۴	۱۸/۷	۶۴۴۰	خانوار ۵ نفری
۵۶	۸۸	۳۲۶	۱۵/۶	۴۷۰	۱۵/۳	۴۸۱۲	۱۵/۳	۵۲۸۲	خانوار ۶ نفری
۶۷	۷۰	۲۴۴	۱۲/۹	۳۸۱	۴/۲	۲۹۱۲	۹/۶	۳۲۹۳	خانوار ۷ نفری
۵۳	۵۵	۱۳۹	۸/۳	۲۴۷	۴/۶	۱۵۵۰	۵/۲	۱۷۹۷	خانوار ۸ نفری
۴۱	۴۶	۱۰۹	۶/۶	۱۹۶	۲/۵	۷۷۶	۲/۸	۱۷۲	خانوار ۹ نفری
۹۸	۴۷	۱۵۵	۱۰/۱	۳۰۰	۲/۴	۷۷۰	۳/۱	۱۰۷۰	خانوار ۱۰ نفری یا بیشتر
۷/۴	۶/۳	۵/۳	-	۵/۷	-	۴/۷	-	۴/۸	میان نفقات خانوار

۸۳۰ - ۳۳ - ۳۰ - ۳۸ - ۱۰ - ۱۰

جدول شماره ۱۶ - تعداد نفقات خانوار بر حسب تعداد افراد شاغل بکار هر خانوار در حوزه سرشماری کرمانشاه : آبانماه ۱۳۳۵ (نویسنبر ۱۳۵۶)

تعداد خانوار بر حسب تعداد افراد شاغل بکار							کلیه خانوارها		نفقات خانوار
انفرا بیشتر				مجموع			چند درصد	تعداد	
۲ نفر یا بیشتر	۲ نفر	۱ نفر	چند درصد	جمع	چند درصد	تعداد	چند درصد	تعداد	
۳۴۷۰	۹۵۱۹	۴۴۴۱۱	۱۰۰/۰	۵۷۴۰۰	۱۰۰/۰	۳۱۶۶	۱۰۰/۰	۶۰۵۶۶	<u>کل حوزه سرشماری کرمانشاه</u>
مجموع خانوارها -----									
-	-	۱۴۵۳	۲/۵	۱۴۵۳	۲۳/۱	۷۴۱	۳/۶	۲۱۶۴	خانوار ۱ نفری -----
-	۳۶۵	۵۷۵۵	۱۰/۷	۶۱۲۰	۲۲/۳	۷۳۸	۱۱/۳	۶۸۵۸	خانوار ۲ نفری -----
۸۸	۱۱۴۳	۷۵۶۸	۱۵/۳	۸۷۱۹	۱۷/۵	۵۵۶	۱۵/۴	۹۳۵۵	خانوار ۳ نفری -----
۳۲۲	۱۵۴۲	۸۶۶۹	۱۸/۴	۱۰۵۳۳	۱۴/۱	۴۴۷	۱۸/۱	۱۰۹۸۰	خانوار ۴ نفری -----
۴۷۴	۱۷۲۶	۷۹۵۰	۱۷/۷	۱۰۱۵۳	۹/۷	۳۰۷	۱۷/۳	۱۰۴۶۰	خانوار ۵ نفری -----
۵۱۲	۱۷۱۸	۶۱۳۵	۱۴/۷	۸۴۴۵	۵/۶	۱۷۷	۱۴/۲	۸۶۶۲	خانوار ۶ نفری -----
۵۶۹	۱۷۸۰	۳۵۰۴	۹/۴	۵۳۸۳	۲/۲	۱۰۰	۹/۱	۵۴۸۳	خانوار ۷ نفری -----
۴۷۰	۸۳۲	۱۸۰۸	۵/۴	۳۱۱۰	۲/۱	۶۲	۵/۲	۳۱۷۲	خانوار ۸ نفری -----
۳۴۱	۴۳۲	۸۵۱	۲/۶	۱۶۳۹	۰/۶	۱۸	۲/۷	۱۶۵۷	خانوار ۹ نفری -----
۵۷۹	۴۱۸	۷۱۸	۳/۱	۱۷۲۵	۰/۷	۲۳	۳/۰	۱۷۸۸	خانوار ۱۰ نفری یا بیشتر -----
۶/۶	۵/۵	۴/۴	-	۴/۷	-	۲/۷	-	۴/۶	پایه نفقات خانوار -----
<u>شهر کرمانشاه</u>									
۱۱۰۲	۲۸۲۵	۱۶۰۰۷	۱۰۰/۰	۲۳۹۳۵	۱۰۰/۰	۲۱۶۶	۱۰۰/۰	۲۶۰۶۶	مجموع خانوارها -----
-	-	۱۰۱۲	۴/۲	۱۰۱۲	۲۴/۲	۵۲۱	۵/۶	۱۵۳۶	خانوار ۱ نفری -----
-	۲۲۵	۲۹۴۵	۱۳/۲	۳۱۷۰	۲۲/۷	۴۹۲	۱۴/۰	۳۶۶۲	خانوار ۲ نفری -----
۵۶	۵۲۱	۳۳۶۳	۱۶/۰	۳۸۲۰	۱۶/۸	۳۶۳	۱۶/۰	۴۱۸۳	خانوار ۳ نفری -----
۱۲۱	۶۲۲	۳۶۶۶	۱۷/۲	۴۱۰۹	۱۳/۰	۲۸۱	۱۶/۸	۴۳۹۰	خانوار ۴ نفری -----
۱۴۸	۶۴۷	۳۰۱۴	۱۵/۹	۳۸۰۹	۹/۸	۲۱۱	۱۵/۴	۴۰۲۰	خانوار ۵ نفری -----
۱۹۱	۶۱۷	۲۳۹۷	۱۳/۴	۳۲۰۵	۶/۲	۱۳۵	۱۲/۸	۳۳۹۰	خانوار ۶ نفری -----
۱۸۹	۴۵۸	۱۴۷۵	۸/۶	۲۱۲۲	۳/۱	۶۸	۸/۴	۲۱۹۰	خانوار ۷ نفری -----
۱۶۱	۳۳۲	۱۶۴	۵/۵	۱۳۲۱	۲/۵	۵۴	۵/۳	۱۳۷۵	خانوار ۸ نفری -----
۹۵	۱۷۹	۸۷	۲/۸	۱۷۱	۰/۶	۱۴	۲/۶	۶۸۵	خانوار ۹ نفری -----
۱۵۲	۲۲۸	۲۱۳	۱/۱	۱۶۶	۱/۱	۲۲	۲/۸	۷۱۸	خانوار ۱۰ نفری یا بیشتر -----
۶/۷	۵/۶	۴/۲	-	۴/۵	-	۲/۷	-	۴/۳	پایه نفقات خانوار -----
<u>بقیه نقاط حوزه سرشماری کرمانشاه</u>									
۲۳۶۷	۵۶۹۴	۲۵۴۰۴	۱۰۰/۰	۳۳۴۶۵	۱۰۰/۰	۱۰۰۰	۱۰۰/۰	۳۴۴۷۰	مجموع خانوارها -----
-	-	۴۴۱	۱/۳	۴۴۱	۲۱/۶	۲۱۷	۱/۶	۶۵۸	خانوار ۱ نفری -----
-	۱۴۰	۲۸۱۰	۸/۸	۲۹۵۰	۲۴/۵	۲۴۶	۹/۳	۳۱۶۶	خانوار ۲ نفری -----
۳۲	۶۲۲	۴۳۵	۱۴/۱	۴۹۷۹	۱۹/۲	۱۱۳	۱۵/۰	۵۱۷۲	خانوار ۳ نفری -----
۲۰۱	۹۲۰	۵۳۰۳	۱۹/۲	۶۴۲۴	۱۶/۵	۱۶۶	۱۹/۱	۶۵۹۰	خانوار ۴ نفری -----
۳۲۶	۱۰۸۲	۴۹۳۶	۱۹/۰	۶۳۴۴	۹/۶	۹۶	۱۸/۷	۶۴۴۰	خانوار ۵ نفری -----
۴۰۱	۱۱۰۱	۳۷۳۸	۱۵/۷	۵۲۴۰	۴/۲	۴۲	۱۵/۳	۵۲۸۲	خانوار ۶ نفری -----
۴۱۰	۸۲۲	۲۰۲۹	۹/۷	۳۶۶۱	۳/۲	۳۲	۹/۶	۳۲۱۳	خانوار ۷ نفری -----
۳۲۴	۴۶۹	۹۶۶	۵/۳	۱۷۸۶	۰/۸	۸	۵/۲	۱۷۱۷	خانوار ۸ نفری -----
۲۴۶	۲۶۸	۴۵۴	۲/۱	۱۶۸	۰/۴	۴	۲/۸	۱۷۲	خانوار ۹ نفری -----
۴۱۷	۳۳۰	۱۰۲	۳/۲	۱۰۶۹	۰/۱	۱	۳/۱	۱۰۷۰	خانوار ۱۰ نفری یا بیشتر -----
۷/۰	۵/۶	۴/۵	-	۴/۸	-	۲/۷	-	۴/۸	پایه نفقات خانوار -----

جدول شماره ۱۷ - صنایع خانگی در حوزه سرشماری کرمانشاه - آبانماه ۱۳۴۰ (نوامبر ۱۹۵۶)

صنایع خانگی	تعداد	چند درصد	صنایع خانگی	تعداد	چند درصد
<b>کل حوزه سرشماری کرمانشاه</b>					
جمع صنایع خانگی	۱۴۱۴	۱۰۰/۰	تهیه و تولید مواد غذایی	۲	۰/۰
تهیه و تولید قالی و گنیم و زلیلو و غیره	۷۴۰	۵۲/۳	روغن کنسلی نباتی (غیر خوراکی)	۱	۰/۷
پارچه بافی، رسیدن و عمل آوردن نخ	۱۴۹	۱۱/۱	تهیه و تولید صابون و شمع	-	-
پنبه و برنج پاک کنی و آسیا کردن غلات	۱۲	۰/۹	سایر صنایع خانگی	۱	۲/۲
تهیه و تولید منسوجات و کفش	۳۲۷	۲۳/۱	میانگین تعداد صنایع خانوار در خانوارها تکبسه	۱/۰	-
تهیه و تولید مواد غذایی	۶۸	۰/۴	دارای یک صنعت یا بیشتر هستند	-	-
روغن کنسلی نباتی (غیر خوراکی)	۱	۰/۱	بقیه نقاط حوزه سرشماری کرمانشاه	۱۰۱	۱۰۰/۰
تهیه و تولید صابون و شمع	-	-	جمع صنایع خانگی	۱۰۱	۱۰۰/۰
سایر صنایع خانگی	۲۰	۱/۰	تهیه و تولید قالی و گنیم و زلیلو و غیره	۲۱۷	۷۸/۱
میانگین تعداد صنایع خانوار در خانوارها تکبسه	۱/۰	-	پارچه بافی و رسیدن و عمل آوردن نخ	۱۴	۱۰/۳
دارای یک صنعت یا بیشتر هستند	-	-	پنبه و برنج پاک کنی و آسیا کردن غلات	۸	۰/۶
<b>شهر کرمانشاه</b>					
جمع صنایع خانگی	۴۰۰	۱۰۰/۰	تهیه و تولید منسوجات و کفش	۱۳	۱/۴
تهیه و تولید قالی و گنیم و زلیلو و غیره	۲۲	۵/۷	تهیه و تولید مواد غذایی	۲۱	۷/۳
پارچه بافی و رسیدن و عمل آوردن نخ	۵۲	۱۲/۸	روغن کنسلی نباتی (غیر خوراکی)	-	-
پنبه و برنج پاک کنی و آسیا کردن غلات	۴	۱/۰	تهیه و تولید صابون و شمع	-	-
تهیه و تولید منسوجات و کفش	۳۱۴	۷۷/۵	سایر صنایع خانگی	۱۱	۱/۲
میانگین تعداد صنایع خانوار در خانوارها تکبسه	۱/۱	-	دارای یک صنعت یا بیشتر هستند	-	-

جدول شماره ۱۸ - نوع ساختمان بر حسب نوع تصوف در واحد های مسکونی حوزه برشکاری کرمانشاه - آبان ماه ۱۳۳۵ تا اسفند ۱۳۳۵

وضع تصرف اظهار شده	خانه غیر ملکی بیجان	خانه اجارهای	خانه ملکی		جمع	نوع ساختمان
			چند درصد	تعداد		
۴۷۲	۱۱ ۳۷۵	۱۱ ۸۶۱	۳۴/۳	۲۰ ۷۵۶	۶۰ ۵۶۱	کل حوزه برشکاری کرمانشاه
						مجموع واحد های مسکونی
۴	۱۳۹	۲ ۵۵۵	۴۰/۵	۲ ۱۸۰	۵ ۳۷۸	جرمی
۲۳	۱ ۶۶۵	۷ ۷۲۸	۳۷/۱	۵ ۶۲۱	۱۵ ۰۴۵	چبر و خشتی
۷۴	۳۸	۳	۱۰/۱	۱ ۱۱۲	۱ ۲۲۷	چادری
-	۱۰	۷	*	۱۷	۲۴	چوبی
-	۱	۱	*	۲۳	۲۵	حصیری
۱۳	۸۸۰	۲ ۲۴۱	۳۵/۱	۲ ۳۸۶	۶ ۵۴۰	خشتی
-	۳۰	۱	۱۶/۱	۷۷	۱۱۶	سنگی
۱۹۴	۱۵ ۶۶۱	۵ ۶۶۷	۲۹/۸	۹ ۱۵۰	۳۰ ۶۸۲	گلی
-	۷۲	۱	*	۸	۸۱	انواع دیگر
۲۵۱	۳۷۴	۵۵۴	۱۸/۸	۲۷۴	۱ ۴۶۱	اظهار نشده
۱۶۸	۲ ۸۱۴	۱۳ ۸۰۰	۳۵/۷	۹ ۳۱۷	۲۶ ۰۹۹	شهر کرمانشاه
						مجموع واحد های مسکونی
۴	۱۲۳	۲ ۴۶۰	۴۰/۶	۲ ۱۱۲	۵ ۱۹۹	آجری
۲۰	۱ ۵۸۹	۷ ۶۰۴	۳۶/۸	۵ ۳۶۳	۱۴ ۵۷۶	آجر و خشتی
-	-	-	-	-	-	چادری
-	۱	۲	*	۲	۵	چوبی
-	-	-	-	-	-	حصیری
۸	۳۵۱	۱ ۸۷۱	۳۱/۵	۱ ۰۰۱	۳ ۱۸۱	خشتی
-	۳	۶	*	۶	۱۵	سنگی
۱	۱۵۰	۱ ۴۵۷	۲۹/۶	۶۹۰	۲ ۳۰۶	گلی
-	۱	۱	*	۳	۵	انواع دیگر
۱۲۷	۵۱۶	۴۴۱	۱۷/۲	۱۴۰	۸۱۲	اظهار نشده
۴۰۴	۱۶ ۵۶۱	۶ ۰۶۶	۳۳/۲	۱۱ ۴۳۹	۳۴ ۴۷۰	بقیه نقاط حوزه برشکاری کرمانشاه
						مجموع واحد های مسکونی
-	۱۶	۹۵	۳۸/۰	۶۸	۱۷۹	آجری
۳	۷۶	۱۲۴	۵۶/۷	۲۶۶	۴۶۹	آجر و خشتی
۷۴	۳۸	۳	۱۰/۱	۱ ۱۱۲	۱ ۲۲۷	چادری
-	۱	۵	*	۱۵	۲۱	چوبی
-	۱	۱	*	۲۳	۲۵	حصیری
۵	۵۲۹	۱ ۵۲۰	۳۸/۵	۱ ۲۸۵	۳ ۳۴۹	خشتی
-	۲۷	۳	۷۰/۳	۷۱	۱۰۱	سنگی
۱۹۰	۱۵ ۵۶۶	۴ ۲۱۰	۲۹/۸	۸ ۴۶۰	۲۸ ۳۷۶	گلی
-	۷۱	-	*	۵	۷۶	انواع دیگر
۱۳۲	۲۷۸	۱۰۵	۲۰/۶	۱۳۴	۶۴۹	اظهار نشده

\* در مواردیکه جمع کمتر از ۱۰۰ باشد چند درصد نشان داده نمیشود.