



وزارت کشور

اماره عمومی

گزارش مشروح حوزه سرشماری

همدان



اسدی ییبهشت ماه ۱۳۳۸

ذہریت مطالب

شماره جدول	عنوان	صفحه
۲۷	در کل حوزه سرشماری همدان	۲۷
۲۷	در شهر همدان	۲۷
۲۷	در رقبه نقاط حوزه سرشماری همدان	۲۷
۲۸	۱- وضع فعالیت اقتصادی بر حسب سن و جنس در جمعیت از ده ساله بیابا	۲۸
۲۸	در کل حوزه سرشماری همدان	۲۸
۲۹	در شهر همدان	۲۹
۳۰	در رقبه نقاط حوزه سرشماری همدان	۳۰
۳۰	۱- تقسیمات عمده مشاغل بر حسب سن و جنس در جمعیت شاغل بکار از ده ساله بیابا	۳۰
۳۱	در کل حوزه سرشماری همدان	۳۱
۳۲	در شهر همدان	۳۲
۳۳	در رقبه نقاط حوزه سرشماری همدان	۳۳
۳۳	۱- طبقات مشاغل بر حسب وضع اشتغال و جنس در جمعیت شاغل بکار از ده ساله بیابا	۳۳
۳۴	در کل حوزه سرشماری همدان	۳۴
۳۸	در شهر همدان	۳۸
۳۸	۱-۳ تقسیمات عمده فعالیت صنعتی بر حسب سن و جنس در جمعیت شاغل بکار از ده ساله بیابا	۳۸
۴۳	در کل حوزه سرشماری همدان	۴۳
۴۴	در شهر همدان	۴۴
۴۵	در رقبه نقاط حوزه سرشماری همدان	۴۵
۴۵	۱-۴ طبقات فعالیت صنعتی بر حسب وضع اشتغال و جنس در جمعیت شاغل بکار از ده ساله بیابا	۴۵
۴۶	در کل حوزه سرشماری همدان	۴۶
۴۶	در شهر همدان	۴۶
۵۳	۱-۵ تعداد نفقات خانوار بر حسب تعداد افراد با سواد در هر خانوار	۵۳
۵۳	در کل حوزه سرشماری همدان	۵۳
۵۳	در شهر همدان	۵۳
۵۳	در رقبه نقاط حوزه سرشماری همدان	۵۳
۵۳	۱-۶ تعداد نفقات خانوار بر حسب تعداد افراد شاغل بکار در هر خانوار	۵۳
۵۴	در کل حوزه سرشماری همدان	۵۴
۵۴	در شهر همدان	۵۴
۵۴	در رقبه نقاط حوزه سرشماری همدان	۵۴
۵۵	۱-۷ صنایع خانگی	۵۵
۵۵	در کل حوزه سرشماری همدان	۵۵
۵۵	در شهر همدان	۵۵
۵۵	در رقبه نقاط حوزه سرشماری همدان	۵۵
۵۵	۱-۸ نوع ساختمان بر حسب نوع تصرف در واحدهای مسکونی	۵۵
۵۶	در کل حوزه سرشماری همدان	۵۶
۵۶	در شهر همدان	۵۶
۵۶	در رقبه نقاط حوزه سرشماری همدان	۵۶

شماره جدول	عنوان	صفحه
الف	مقدمه	الف
الف	توضیحات	الف
ی	تعاریف	ی
۱	۱- جمعیت بر حسب جنس در شهر و دهات و سایر نقاط مسکونی حوزه سرشماری همدان	۱
۲	۲- مشخصات برجسته دهات کمتر از ۵۰۰ نفر در حوزه سرشماری	۲
۳	۳- جمعیت بر حسب جنس و سن	۳
۴	۴- در کل حوزه سرشماری همدان	۴
۵	۵- در شهر همدان	۵
۶	۶- در رقبه نقاط حوزه سرشماری همدان	۶
۷	۷- در شهر	۷
۸	۸- در رقبه نقاط حوزه سرشماری همدان	۸
۹	۹- در شهر	۹
۱۰	۱۰- در رقبه نقاط حوزه سرشماری همدان	۱۰
۱۱	۱۱- در شهر	۱۱
۱۲	۱۲- در رقبه نقاط حوزه سرشماری همدان	۱۲
۱۳	۱۳- در شهر	۱۳
۱۴	۱۴- در رقبه نقاط حوزه سرشماری همدان	۱۴
۱۵	۱۵- در شهر	۱۵
۱۶	۱۶- در رقبه نقاط حوزه سرشماری همدان	۱۶
۱۷	۱۷- در شهر	۱۷
۱۸	۱۸- در رقبه نقاط حوزه سرشماری همدان	۱۸
۱۹	۱۹- در شهر	۱۹
۲۰	۲۰- در رقبه نقاط حوزه سرشماری همدان	۲۰
۲۱	۲۱- در شهر	۲۱
۲۲	۲۲- در رقبه نقاط حوزه سرشماری همدان	۲۲
۲۳	۲۳- در شهر	۲۳
۲۴	۲۴- در رقبه نقاط حوزه سرشماری همدان	۲۴
۲۵	۲۵- در شهر	۲۵
۲۵	۲۵- در رقبه نقاط حوزه سرشماری همدان	۲۵
۲۵	۲۵- در شهر	۲۵
۲۵	۲۵- در رقبه نقاط حوزه سرشماری همدان	۲۵
۲۶	۲۶- توزیع جمعیت مقیم در کل حوزه سرشماری بشکلیک شهرستان یا کشور محل تولد	۲۶
۲۶	۲۶- چگونگی محل تولد بر حسب سن در جمعیت مقیم	۲۶

H.A
۹۵۷۰۱۲
۱۳۳۴
۱۴۴۸
۱۱۰۳

وزارت کشور

آمار عمومی

سرشماری عمومی ایران
گزارش حوزه سرشماری همدان

مقدمه

در آبان ماه سال ۱۳۳۵ (نوامبر ۱۹۵۶) دولت شاهنشاهی ایران اولین سرشماری عمومی خود را انجام داد. سرشماری در روز دهم آبان (اول نوامبر) شروع و تا روز ۲۵ آبان (۱۵ نوامبر) در کلیه نقاط کشور با تمام رسید. جمعاً ۲۶۸۲۱ مأمور سرشماروسررسرست مأمورین در سرشماری شرکت کرده و مأموریت داشتند که بتمام خانوارهای کشور مراجعه و اطلاعات مورد لزیم را درباره هر فرد خانوار کسب نمایند. اغلب مأمورین سرشماروسررستهای آنان از معلمین مدارس و شاگردان کلاسهای متوسطه (کلاسهای یازده و دوازده) بودند. روسا، تبت احوال هر حوزه سرشماری که قبلاً خود در تهران تعلیمات کافی دیده بودند کلاسهای جهت تعلیم مأمورین سرشماری در محل تشکیل داده و برای جلب همکاری مردم تبلیغات محلی بعمل آوردند و نیز در جمع آوری اطلاعات حوزه تصدی خود نظارت داشتند. اجرای سرشماری عمومی کشور بجهت دست سرشماری اداره کل آمار عمومی که خود تهیه کننده برنامه سرشماری بود واگذار شد. نتایج کامل سرشماری طی یک رشته نشریات آماری برای هر حوزه منتشر خواهد شد و نیز یک خلاصه سرشماری عمومی منتشر خواهد گردید. این گزارش که راجع به حوزه سرشماری همدان میباشد یازدهمین گزارش از یک سری گزارشهای مشابهی است که برای تمام حوزه های سرشماری بلا فاصله پس از استخراج اطلاعات منتشر خواهد شد.

توضیحات:

کل جمعیت

کل جمعیت سرشماری شده حوزه سرشماری (همدان) ۱۱۷۲۳۸ نفر و جمعیت نسبی در هر کیلومتر مربع ۳۴/۵ نفر بوده در شهر (همدان) جمعاً ۹۹۱۰۹ نفر و در نقاط دیگر که دارای ۵۰۰۰ نفر یا بیشتر جمعیت بودند ۲۰۲۲۴ نفر و بقیه یا ۲۹۲۱۵۶ نفر در سایر نقاط واقع در حوزه سرشماری (همدان) که کمتر از پنجهزار نفر جمعیت داشتند سرشماری شدند. جدول شماره ۱ کل جمعیت را بتفکیک تعداد مردان و زنان مقیم شهر (همدان) و نقاط دیگر که دارای ۵۰۰۰ نفر یا بیشتر جمعیت بود و در نقاط کمتر از پنجهزار نفر حوزه سرشماری را نشان میدهد. بعضی از مشخصات برجسته دهات

حوزه سرشماری (همدان) دارای ۵۹۴ ده که کمتر از پنجهزار نفر بود که از آن ۲۶۸ ده دارای شورای ده و ۱۴۶ ده دارای مدرسه دولتی یا ملی و فقط ۱۰ ده یا ۲ درصد از مجموع دهات دارای درمانگاه یا موسسات بهداشتی دیگر بودند. ۳۹۰ ده مسجد داشتند ۴۹ ده دارای گرمابه عمومی بودند در ۱۶۳ ده یک یا چند رادپو وجود داشت در ۹۷ درصد از دهات قسمتی یا همه زمینهای آبیاری یعنی متعلق بمالکین غیر کشاورز و تنها در ۲ درصد دهات قسمتی یا همه از زمینهای متعلق بمالکین کشاورز داشت. این اطلاعات در جدول شماره ۲ مفصلاً نشان داده شده است.

- مناسب است که برای فهم صحیح این توضیحات در مندرجات صفحات مربوط بتعاریف که بعد از توضیحات آمده است دقت شود.
- برای انجام سرشماری عمومی تمام کشور به ۱۱۹ حوزه سرشماری تقسیم شد که حوزه سرشماری همدان یکی از آنهاست حدود این حوزه سرشماری یا حدود شهرستان همدان مطابقت داشته است.
- نقاطی که دارای ۵۰۰۰ نفر جمعیت یا بیشتر است شامل بهار و لاله چون و اسد آباد میشود.

۱۳۳۴

نقشه تراکم جمعیت حوزه سرشماره همدان

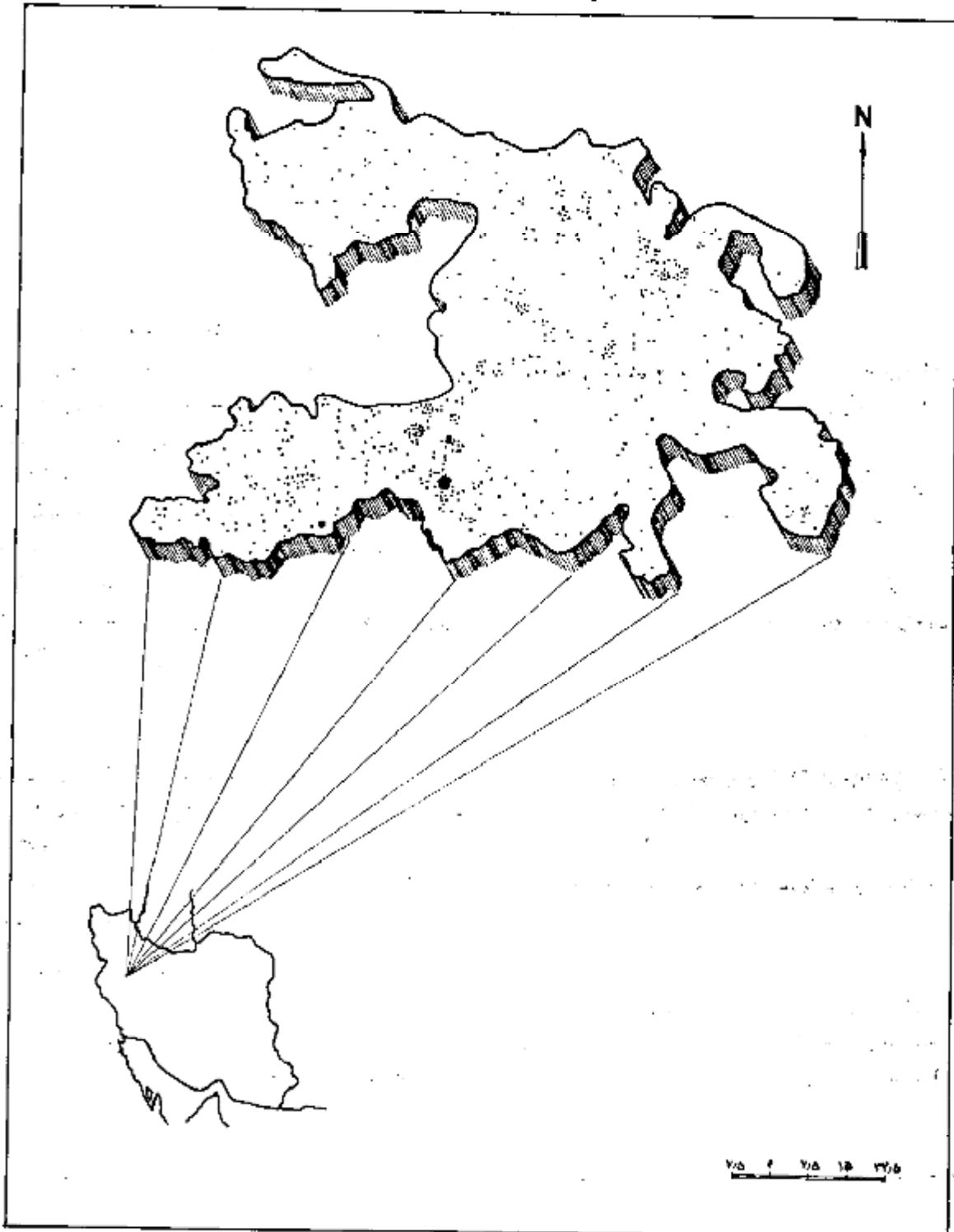

مرکز استان نیابنده ۵۰۰ نفر است .
 جمعیت کل حوزه سرشماره همدان ۴۱۷۳۳۸
 جمعیت شهر همدان ۹۹۹۰۹

سن و جنس

اثر چه در این حوزه سرشماری تعداد مردان بیشتر از زنان بود ولی ۱۱٪ تفاوت قابل توجهی در نقاط مختلف این حوزه وجود داشت در ۲۲ محل تعداد مردان بیشتر از تعداد زنان بود در ۱۵ نقطه تعداد مرد و زن مساوی و فقط در ۱۱ نقطه مردان کمتر از زنان بودند. در کل حوزه سرشماری ۲۱۰۴۴۱ نفر مرد فقط ۲۰۶۸۹۷ نفر زن وجود داشت. این از یاد مردان بزرگان تقی‌ساد زین اشخاص جوان در سن ۱۰-۳۴ تعداد زنان معمولاً بیشتر از تعداد مردان بود.

در اکثر نقاط حوزه سرشماری میان سن مردان کمتر از میان سن زنان بود. برای مردان و زنان تا میان سن در حدود ۲۰ سال هم برای حوزه سرشماری هم برای شهر همدان بود.

جدول شماره ۲ جمع کل نفوس حوزه سرشماری همدان را که بر حسب سن و جنس طبقه بندی شده اند نشان می‌دهد. این جدول حاوی اطلاعات مشابهی بر شهر همدان - بهار - و لاله جین و اسدآباد و بقیه نقاط حوزه سرشماری همدان است.

نمودار جمعیت بر حسب سن و جنس

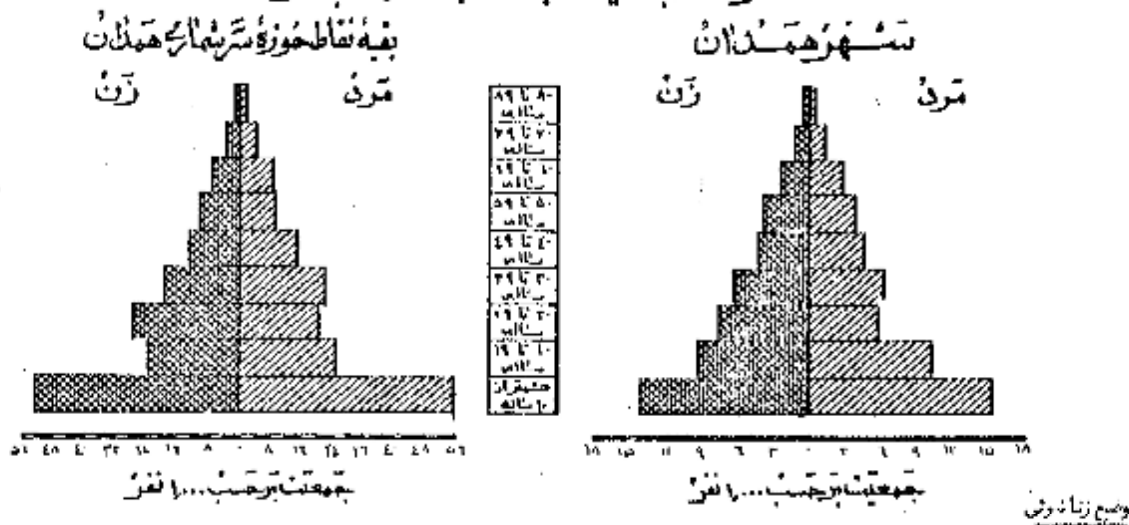

در جمعیت از ۱۵ ساله بیای تمام نقاط حوزه سرشماری همدان نسبت زنان دارای همسر بیشتر از مردان دارای همسر بود. در کل حوزه این نسبت زنان ۷۱ درصد برای مردان هم ۷۱ درصد بود سایر نسبت‌های وضع زناشویی برای زنان در حوزه سرشماری همدان تقریباً عبارت بود از زنان بیوه ۱۸ درصد زنان بی همسر در اثر طلاق ۲ درصد زنانیکه اصلاً ازدواج نکرده بودند ۱ درصد و نیز سایر نسبت‌های وضع زناشویی برای مردان نشان می‌دهد که ۲ درصد فوت شده و ۱ درصد همسرشان را طلاق گرفته و ۱۶ درصد بقیه اصلاً ازدواج نکرده بودند.

بطور کلی حد متوسط سن شوهران بیشتر از حد متوسط سن همسرانشان میباشد زیرا مردان جوان در سنین پایین بعکس دختران جوان کمتر ازدواج و این امر را همچنین نسبت بین زنان بیوه که جراتب بیشتر از مردان زن مرده میباشد تأیید میکند. در گروه سنی ۱۵ تا ۱۹ ساله فقط ۱۲ درصد از مرد همسر داشتند در صورتیکه ۱۷ درصد از زنان دارای همسر بودند از طرف دیگر در گروه سنی ۲۰ تا ۲۴ ساله فقط ۱ درصد از مردان همسرشان فوت شده بود در حالیکه ۵ درصد از زنان بیوه بودند. و این اختلاف در این حقیقت را میرساند که بطور متوسط سن شوهر زیادتر از سن همسر او است.

جدول شماره ۳ وضع زناشویی جمعیت ۱۵ ساله بیالار بر حسب سن و جنس در حوزه سرشماری همدان نشان می‌دهد و حاوی اطلاعات مشابهی برای شهر همدان و لاله جین و اسدآباد و بقیه نقاط حوزه سرشماری میباشد.

نمودار وضع زناشویی بر حسب جنس در جمعیت از ۱۵ ساله بیالار

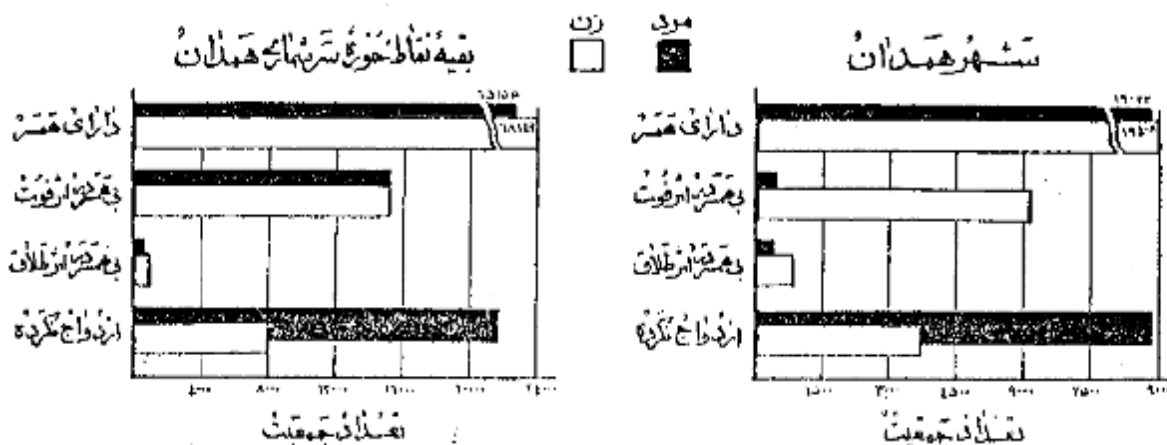

مسوا

در تمام نقاط حوزه سرشماری همدان باسواد بطور قابل ملاحظه ای از زنان باسواد بیشتر بود ۱۶ درصد از مردان ۵ درصد از زنان به بالا قادر بخواندن و نوشتن بودند ۰ نسبت افراد باسواد در شهر همدان ۳۱ درصد بود در نقاط دارای بیش از ۵۰۰ نفر نسبت اشخاص باسواد ۱۷ در فقط ۵ درصد از مردم نقاط کمتر از ۵۰۰ نفر قادر بخواندن و نوشتن بودند ۰

افزایش امکانات تحصیلی در سالهای اخیر مخصوصاً برای بانوان از اینجامعیم میشود که نسبت افراد باسواد در بین خردسالان بیش از بزرگ سالان ا حوزه سرشماری همدان بین افراد کمتر از ۲۰ ساله ۱۱ درصد و بین افراد ۲۰ ساله به بالا ۶ درصد باسواد بودند ۰ پیشرفتهای اخیر در باسواد کن بانوان در موقع مقایسه نسبت زنان جوان باسواد به زنان مسن باسواد بخوبی مشهود میشود چنانکه ۱۲ درصد از زنان ۱۰-۱۹ ساله فقط ۱ درصد از ۴۵ ساله به بالا باسواد بودند ۰ در بین مردان ۱۰-۱۹ ساله ۳۰ درصد و در بین مردان ۴۵ ساله به بالا ۱۲ درصد باسواد وجود داشت ۰ جدول شماره ۵ وضع مسوا جمعیت حوزه سرشماری همدان را که بر حسب سن و جنس طبقه بندی شده است نشان میدهد و حاوی اطلاعات مشابه به شهر همدان و بهار و لاله جیس و اسد آباد و بقیه نقاط حوزه سرشماری همدان میباشد ۰

نمودار مربوط به باسوادها بر حسب سن و جنس در جمعیت آن ده ساله به بالا
شهر همدان
بقیه نقاط حوزه سرشماری همدان

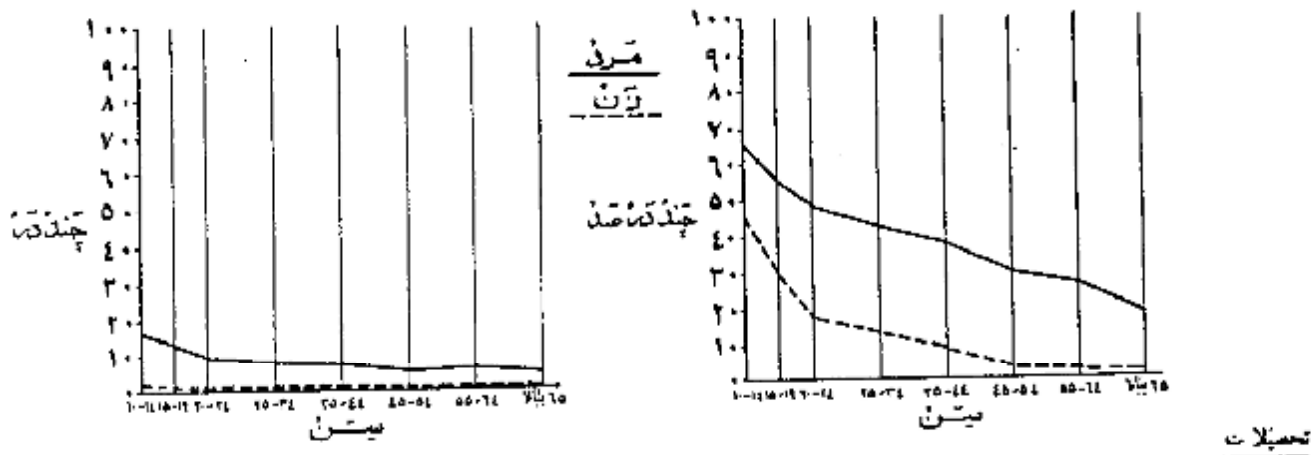

نمودار وضع آخرین مدرک تحصیلی بر حسب جنس جمعیت آن ده ساله به بالا

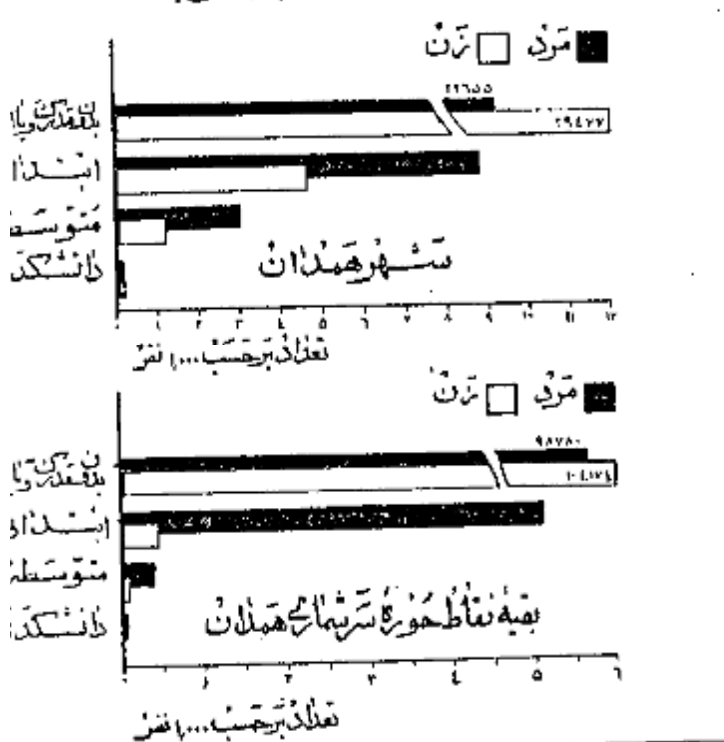

از جمعیت ۱۰ ساله به بالا ۶ درصد در کل حوزه سرشماری ۲۶ درصد در شهر همدان یک یا چند سال از تحصیلات رسمی را تکمیل نموده بودند و در حدود ۴ درصد در حوزه سرشماری و ۱۳ درصد در حدود شهر تحصیلات ابتدائی (۴) را پایان رسانده بودند ۰ نسبت افراد یک تحصیلات بیشتری داشتند در کل حوزه همدان چنین بود ۰/۲ درصد تحصیلات متوسطه را تمام کرده و در حدود کمتر از ۰/۱ درصد و یا ۱۵۴ نفر سه سال یا بیشتر دوره دانشگاه را تکمیل کرده بودند البته این نسبت ها برای شهر همدان قدری بیشتر بود ۰

امکانات تحصیلی برای مردان بطور قابل توجهی بیشتر از زنان بوده است و این موضوع از مقایسه نسبت مردان به زنانیکه یک یا چند سال مدرسه دیده اند بخوبی مشهود میشود نسبت کسانیکه یک یا چند سال تحصیل رسمی دارند عبارت از ۱۳ درصد برای مردان و ۹ درصد برای زنان ۰ میان سالهای تحصیلی برای مردان و زنان تقریباً برابر یعنی نزدیک به ۵/۶ سال بود ۰

جدول شماره ۶ آخرین مدارک تحصیلی ده ساله به بالا را در کل حوزه سرشماری نقاط حوزه سرشماری همدان بر حسب سن و جنس نشان میدهد ۰

۵۵ کسانیکه مدرک یکی از کلاسهای متوسطه یا دانشکده را داشتند مسلماً دوره ابتدائی را با تمام رسانده و در اینجا جزو آن عدد اراکسانی حساب شده که مدرسه ابتدائی را تمام نکرده اند ۰

رقم زنان شاغل بکار در هر گروه سن نشان میدهد که زنان جوان بالنسبه بیشتر در سنين قبل از ازدواج بکار مشغول ميشوند و حال آنکه در سنين ازدواج و پرورش فرزند کمتر شاغل بکار هستند و نیز عده بیشتری از زنان من تر و شاید زنان بيوه برای تأمين معاش خود بکار مشغولند. جدول شماره ۱۰ وضع فعاليت اقتصادی جمعيت از ده ساله بالا را بر حسب سن و جنس در کل حوزه و شهر و قبه نقاط حوزه سرشماری هيدان نشان میدهد.

نمودار مربوط به وضع فعاليت اقتصادی در جمعيت از ده ساله بالا بر حسب جنس

بقیه نقاط حوزه سرشماری هيدان

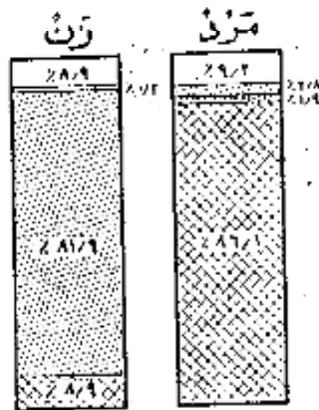

شهر هيدان

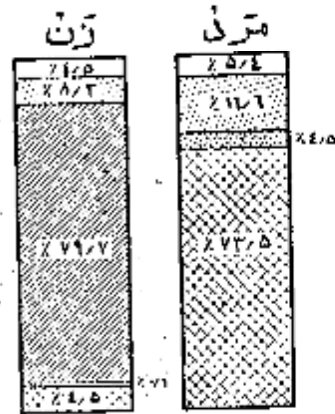

- بنا و اولاد غیر فعال
- از نظر اقتصادی
- محصول
- زبانۀ دار
- در جستجوی کار
- شاغل بکار

نمودار مربوط بکار طبقات فعال از نظر اقتصادی بر حسب سن و جنس جمعيت از ده ساله بالا ای حوزه سرشماری هيدان

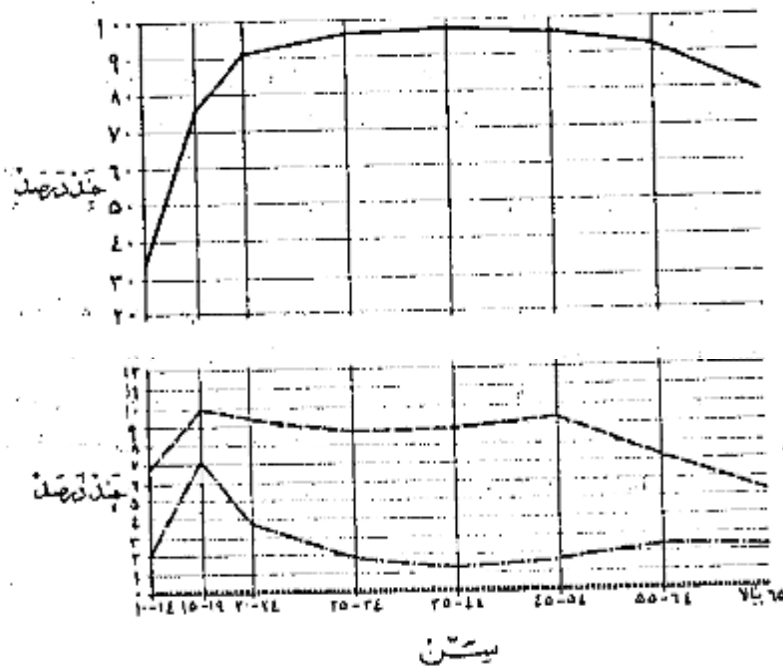

مذهب

نودونه درصد افراد حوزه سرشماری همدان مسلمان بودند و در شهر همدان این نسبت ۹۶ درصد بود و نسبت سهم باقیمانده شامل - زرد تشتیان و سایر مذاهب میشد. در بین مسلمانان و زرد تشتیان نسبت مرد به زن بیشتر از سایر مذاهب بود. جدول شماره ۷ وضع مذهب - شهر و بقیه نقاط حوزه سرشماری همدان که بر حسب جنس طبقه بندی شده نشان میدهد.

نمودار وضع مذهب مختلف در جمعیت حوزه سرشماری همدان

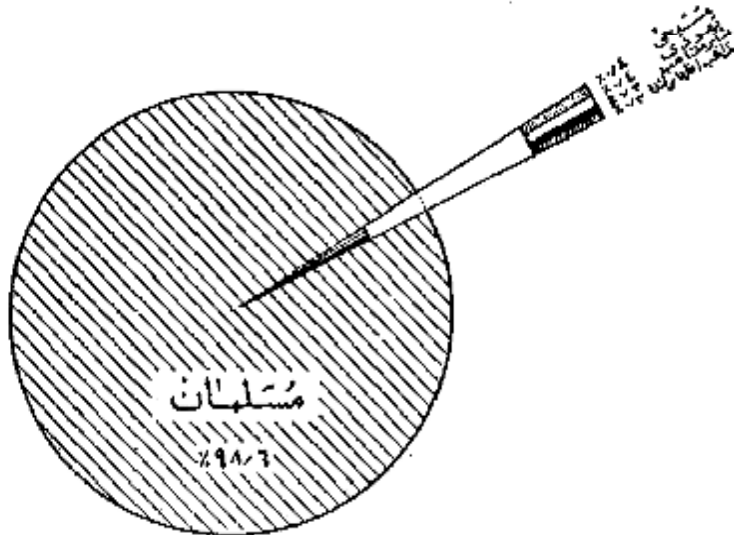

محل تولد

نود و هشت درصد از کسانی که در حوزه سرشماری همدان مقیم بودند در داخل حوزه مزبور و ۱ درصد در شهرستانهای مجاور و ۱ درصد ایران و ده بسیار قلیلی هم در خارج از ایران بدینا آمده بودند جمعیت متولد در خارج از حوزه سرشماری ۶۲۵۲ نفر بود که از آن هده ۸۲۶ نفر در تهران و ۴۹۱ نفر در ساوه و ۴۸۱ نفر در تهرگان و ۱۲۶ نفر در سنندج و ۴۹۱ نفر در رضائیه و ۴۱۱ نفر در اراک و سایر شهرستانها یا کشورهای خارجی بودند. از متولدین در خارج از کشور بیتر از همه ۱۶۱ نفر متولدین روسیه و ۱۰۱ نفر متولدین عراق و ۲۱۰ نفر از متولدین در خارج از کشور مقیم شهر همدان و فقط ۳۰ نفر در بقیه نقاط حوزه سرشماری مقیم بودند.

نسبت کسانی که هم متولد و هم مقیم حوزه سرشماری همدان بودند در سنین مختلف تفاوت مختصری داشت به عبارت دیگر ۹۸ درصد از کسانی که بیلا بود و تقریباً ۱۰۰ درصد آنهاست که سنشان کمتر از ۵۰ سال بود متولد و مقیم حوزه سرشماری همدان بودند. جدول شماره ۸ ساکنین حوزه را بر حسب شهرستان و یا کشور محل تولد نشان میدهد.

جدول شماره ۹ حاکی از اطلاعات مزبور بتفکیک سن در کل حوزه و شهر و بقیه نقاط حوزه سرشماری میباشد.

شاغلین و بیکاران

هشتاد و سه درصد یا ۱۱۵ هزار نفر از مردان ده ساله بیلای ساکن حوزه سرشماری همدان بکار اشتغال داشتند در شهر همدان ۷۴ نفر از مردان بکار مشغول بودند. از تمام مردان بین ۲۵ تا ۴۰ ساله ۹۷ درصد بکار اشتغال داشتند و این رقم بزرگترین نسبت مردان شاغل بود. نسبت مردان در جستجوی کار در تمام حوزه سرشماری ۲ درصد و شهر همدان ۵ درصد و نسبت مردانی که نه شاغل بکار و نه در جستجوی کار در حد و ده ۱۵ درصد و در شهر همدان ۲۲ درصد بوده که اکثریت این افراد غیر فعال و در سنین پائین حاصلین تشکیل میدهند. در بین بیلا که در حوزه سرشماری همدان سکونت داشتند ۹۱ درصد خانه دار و فقط کمتر از ۹ درصد شاغل بکار و ۱۰ درصد در جستجوی کار بود.

وضع اشتغال

در حوزه سرشماری همدان جمعاً تعداد ۱۲۷ هزار نفر از افراد ده ساله به بالا اظهار کرده اند که بکارهای خود اشتغال دارند ۰ از این گروه شاغلین ۲۸ درصد مزد بگیر بوده و برای کارفرمایان غیر دولتی کار میکنند و ۳ درصد مستخدم دولت و ۱ درصد کارفرما بودند که یک سال چند نفر کارگر در استخدام داشتند و ۴۷ درصد عهده دار انجام کار خود بودند بدون اینکه کارگری در استخدام داشته باشند و ۱۰ درصد هم کارگر خانوادگی بودند که بدون دریافت مزدی در کارگاههای تعلق بخانواده خودشان داشت کار میکردند ۰

نمودار وضع اشتغال در چند سال گذشته را در ساله به بالا در صورتی که در این سالها هم در این

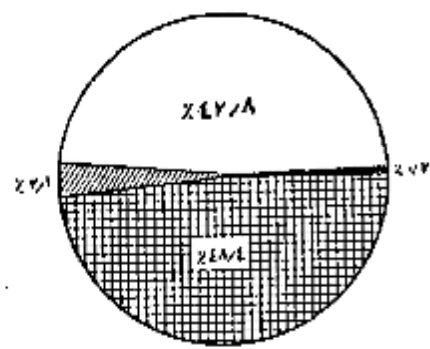

شغل

شصت و دو درصد از مردان شاغل به حوزه سرشماری همدان مربوط به زراعت و جنگلکاری ۱۴ درصد در حرفه های صنعتی و عملیاتی تولیدی ۸ درصد در فروشندگی و ۷ درصد در خدمات (سروسها) ۹ درصد بقیه کارهای گوناگون دیگر از قبیل مشاغل حرفه ای و فنی و مشاوره و مشاوره مربوط به امور اداری و مشاغل مربوط به حمل و نقل و غیره مشغول بودند ۷۲ درصد از زنان شاغل به حوزه سرشماری همدان ۲۰ درصد در مشاغل مربوط به انجام خدمات ۲ درصد در مشاغل حرفه ای و فنی ۲ درصد به زراعت و ۲ درصد بقیه کارهای دیگر اشتغال داشتند ۰ در میان زنان و مردان شاغل بکار آمده اینه در حرفه های صنعتی و عملیات تولیدی و مشاغل مربوط به زراعت کار میکردند جوانتر از آنهاش بودند که اشتغال به کارهای دیگر داشتند مردان و زنان شاغل به کار اداری که مستفهم تعلیمات و تجربیات بیشتری به مانند مشاغل مربوط به امور اداری و همچنین فروشندگی و بیش از سن افرادی است که بکارهای دیگر اشتغال داشتند ۰

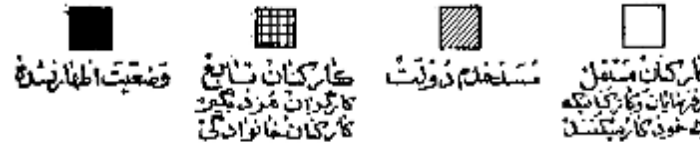

جدول شماره ۱۱ تقسیمات عمده مشاغل را برحسب سن و جنس در جمعیت شاغل بکار از ده ساله به بالا در کل حوزه سرشماری همدان نشان میدهد ۰

جدول شماره ۱۲ با تفصیل بیشتری حاری طبقات مختلف مشاغل برحسب جنس و وضع اشتغال در جمعیت شاغل بکار از ده ساله به بالای کل حوزه سرشماری همدان میباشد ۰

نمودار تقسیمات عمده مشاغل برحسب سن در جمعیت شاغل بکار از ده ساله به بالا در کل حوزه سرشماری همدان

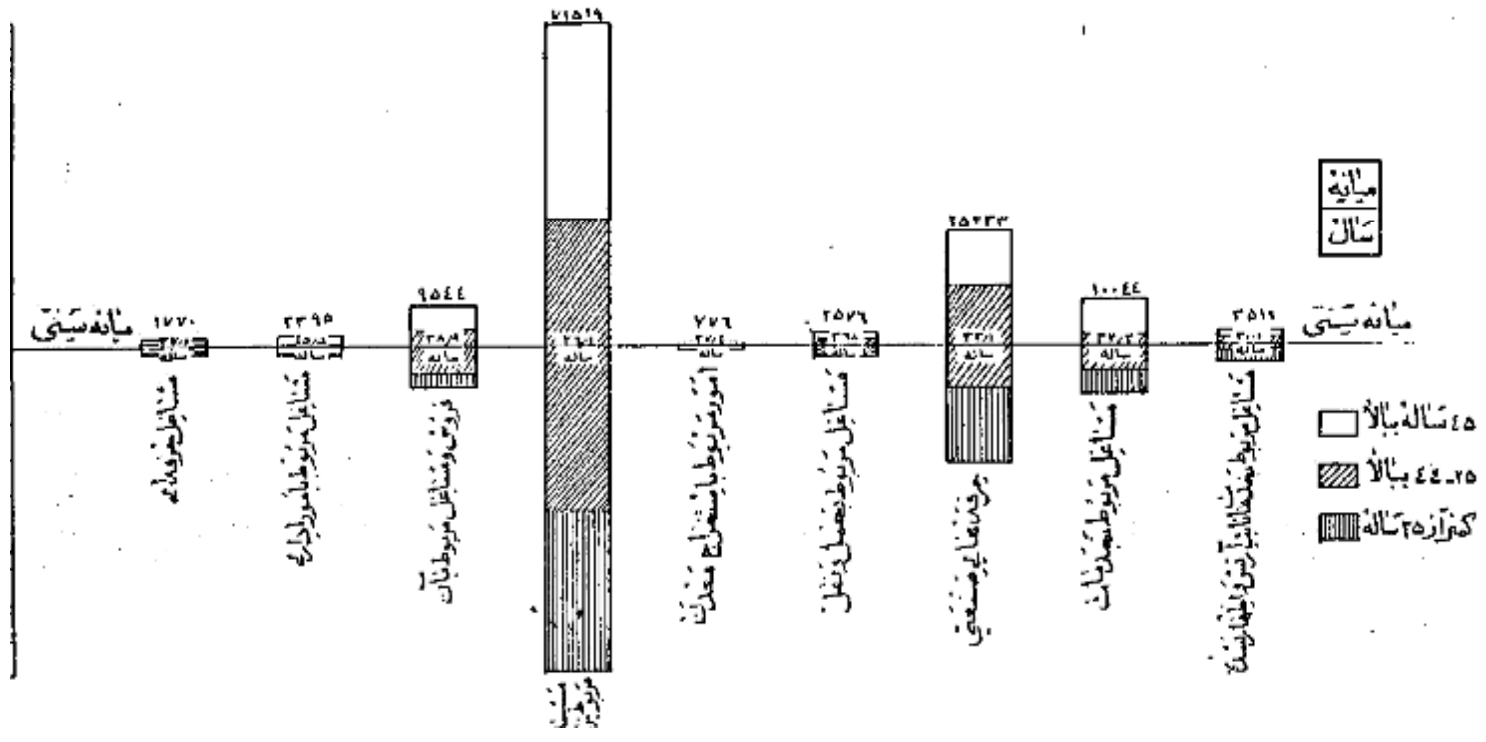

فعالیت دسته جمعی صنعتی

بنجا و شش درصد از شاغلین بکار در کشاورزی و ۱۵ درصد در تولیدات صنعتی و ۱۰ درصد در خدمات (سروسها) ۸ درصد در تجارت و ۱ درصد در ساختمان و ۵ درصد بقیه در حمل و نقل و استخراج معادن و سررسهای بهداشتی و سایر امور صنعتی فعالیت مینمودند و این نسبتها بین شهر همدان و بقیه نقاط حوزه سرشماری مزبور مخصوصا در فعالیتهای عملیات تولیدی و کشاورزی مختلف بوده بطوریکه در شهر همدان ۲۸ درصد در کارهای عملیاتی تولیدی و فقط ۶ درصد به کارهای کشاورزی اشتغال داشتند در حالیکه در بقیه نقاط حوزه این ارقام برای عملیات تولیدی ۱۱ درصد و برای کشاورزی ۱ درصد بوده است.

جدول شماره ۱۲ تقسیمات عمده فعالیت صنعتی جمعیت شاغل بکار از ده ساله به بالا را در کل حوزه و شهر بقیه نقاط حوزه سرشماری همدان برحسب سن و جنس نشان میدهد. جدول شماره ۱۴ با تفصیل بیشتری شامل فعالیت صنعتی جمعیت شاغل بکار بتفکیک جنس و وضع اشتغال برای حوزه سرشماری شهر همدان.

نمودار رشته های عمده صنایع جمعیت از ده ساله به بالا بر حسب جنس که در شهر همدان

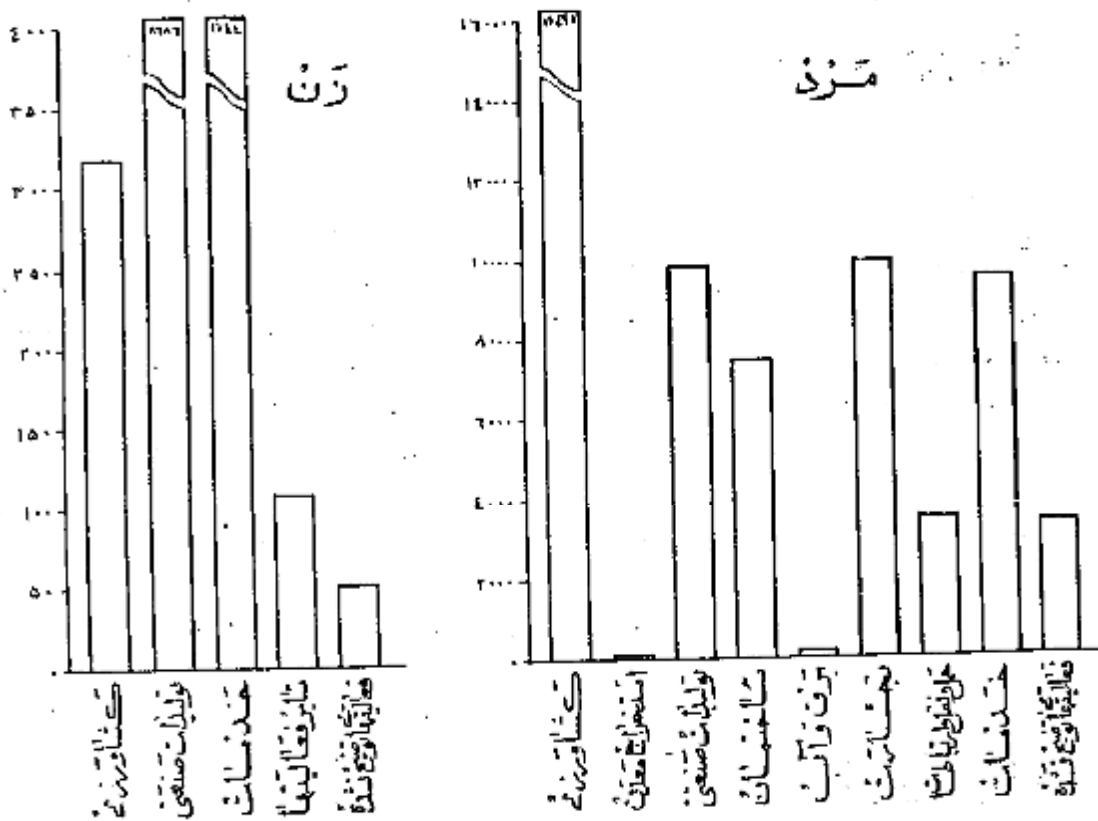

خانوار

خانوارهای سرشماری شده در این حوزه ۸۷۰۲۱ خانوار بودند که از این عده ۲۱۱۷۵ خانوار در شهر همدان و ۶۵۸۴۶ خانوار در بقیه نقاط حوزه مزبور سرشماری شده بودند. میان نفقات خانوار در کل - حوزه سرشماری و شهر همدان ۱/۵ نفر بود ۱۳ درصد خانوارهای حوزه سرشماری همدان فقط یک نفر یا سواد وجود داشت و در ۱۰ درصد خانوارها دو نفر یا چند نفر با سواد بودند و در ۷۷ درصد خانوارها کسی قادر بخواندن و نوشتن نبود. شش درصد خانوارهای حوزه سرشماری همدان اظهار نموده بودند که هیچکدام از افراد خانوار آنها شاغل بکار نیست و ۷۰ درصد اظهار کرده بودند که فقط بیشتر شاغل بکار در بین افراد خانوار وجود دارد و ۲۹ درصد بقیه اظهار کرده بودند که دو یا چند نفر از افراد خانوار آنها بکار اشتغال دارند. جدول شماره ۱۵ خانوارهای کل حوزه و شهر و بقیه نقاط حوزه سرشماری همدان را بتفکیک تعداد نفقات و عده با سواد در خانوار نشان میدهد. جدول شماره ۱۶ حاوی طبقه بندی خانوارها بر حسب نفقات آنها و تعداد افراد شاغل بکار در هر خانواران

صنایع خانوادگی

فقط ۸۳۶۱ خانوار از ۸۷ هزار خانوار حوزه سرشماری همدان اظهار کردند که برای دریافت مزد یا استفاده شخصی بساختن و تولید بعضی محصولات صنایع خانوادگی در داخل خانه اشتغال دارند. در این خانوارها ۱۵۲۳ کارگاه صنایع خانگی وجود داشت که از این تعداد ۲۱۵ کارگاه در داخل شهر همدان بود.

مهمترین این صنایع در حوزه سرشماری و همچنین در شهر همدان تهیه و تولید قالی و کلم بود .
جدول شماره ۱۷ انواع صنایع خانگی را در کل حوزه سرشماری و به رتبه نقاط حوزه سرشماری نشان میدهد .

نمودار انواع صنایع خانگی حوزه سرشماری همدان



انواع صنایع خانگی

نوع ساختمان و وضع تصرف

تقریباً ۵۱ درصد از واحدهای مسکونی در حوزه سرشماری از خشت ساخته شده بود این نسبت برای شهر ۲۱ درصد بود و دیگر اینکه ۲۱ درصد در کل حوزه و کمتر از ۱ درصد در شهر همدان از گل ساخته شده بود بحال عمده اینک در ۱۹ درصد از واحدهای مسکونی کل حوزه و ۵۴ درصد از واحدهای مسکونی شهر همدان بکار رفته بود از مخلوط آجر و خشت بود چند درصد باقیمانده از واحد های مسکونی کل حوزه از سنگ و چوب و حصیر ساخته شده بود ۲۱ درصد ساکنین حوزه سرشماری اظهار کرده بودند که مالک منزل مسکونی خود هستند ۱۸ درصد اظهار کرده بودند که در منزل اجاره ای ساکن میباشند ۱۰ درصد اظهار کرده بودند که در منازل سکونت دارند که متعلق بچودشان نیست و درین حال اجاره نمیبپردازند در شهر همدان ۲۸ درصد از خانوارها اجاره نشین بودند در صورتیکه در بقیه نقاط حوزه سرشماری فقط ۱۱ درصد در منازل اجاره ای زندگی میکردند . در شهر همدان نسبت مالکین خانه های آجر و بئراز نسبت مالکین سائین در انواع دیگر واحدهای مسکونی بود ۵۲ درصد و در بقیه نقاط بزرگتر بن نسبت مالکین ۶۱ درصد در خانه های سنگی اقامت داشتند .

نمودار واحدهای مسکونی برحسب نوع مصالح ساختمانی

شهر همدان

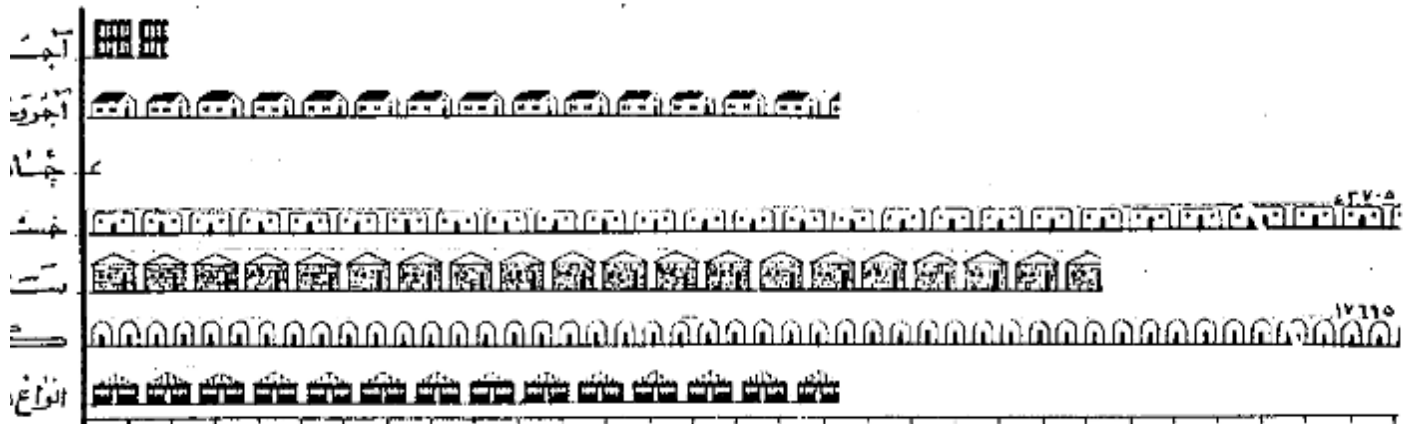
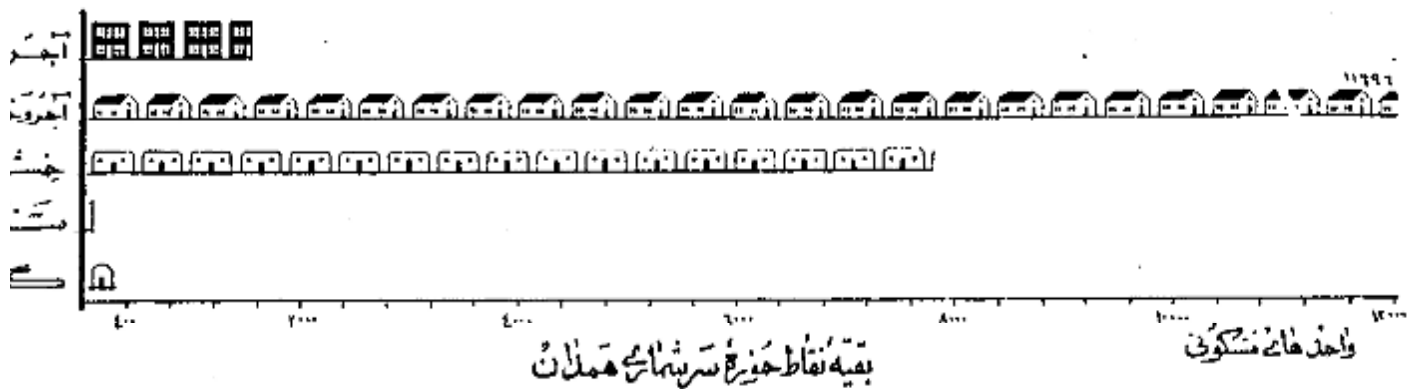

پرسشنامه ده

در موقع سرشماری مأمورین سرشماره ستوداشند علاوه بر پرسشنامه نفوس پرسشنامه دیگری برای دهات بر ماخذ پاسخ هائیکه گد خدا و در خیابان اورش سفیدان میدادند تکمیل نمایند ۱۰ این پرسشنامه حاوی سئوالاتی راجع به مشخصات کلی ده شرح زیر بود :

شورای ده

شورای ده مطابق قانون مصوب ششم مرداد ۱۳۲۵ عبارت از هیئت است که بظنظور بهبود امور اجتماعی و عمرانی دهات از میان اهالی ده انتخاب میشوند .

مدارس ده

مدارس ده دولتی و مأمولی هستند که در صورت اذن بوسیله وزارت فرهنگ در صورت درم توسط مردم اداره میشود .

درمانگاه یا تاسیسات بهداشتی

درمانگاه یا تاسیسات بهداشتی ده در ساختمان (یا ساختمانها) یا اطافی قرار گرفته و بوسیله بنیاد چند پزشک یا پزشکبار - بوستان یا ماما برای درمان بیماران و با خدماتی درمانی بیماران و یا مجروحین تاسیس شده . این تاسیسات را بنگان یا پولی در دسترس عموم قرار دارد .

حمام عمومی

حمام عمومی عبارت از محلی است که بظنظور استحمام عموم ساخته شده .

مسجد

مسجد ساختمان با اطافی است که فقط برای ادای نماز سایر مراسم مذهبی اختصاص دارد .

رادپو

دستگاههای گیرنده اخبار و برنامه های مذهبی - فرهنگی و تفریحی است که تعدادی از آن در تاریخ سرشماری در دهات مورد استفاده بوده است .

خالصه جات

خالصه اراضی دایر یا با بری است که دولت مالک آن شناخته میشود و از آن بهره برداری میکند .

املاک نوتونه

املاک نوتونه عبارت از املاکی است که بنا بر درخواست صاحب ملک یا قانون در دسترس استفاده عمومی یا معارف خاص قرار داده شده است .

زمینهای متعلق بمالکین کشاورز

این تعریف شامل املاک متعلق بمالکینی است که خود یا مرزراعت مشغول میباشد .

زمینهای متعلق بمالکین غیرکشاورز (اریایی)

این تعریف شامل املاک متعلق بمالکینی است که خود بزراعت مشغول نیستند .

املاک بنگاههای غیردولتی

این تعریف شامل املاک متعلق به موسسات غیردولتی است مانند شرکتها - موسسات تعاونی - انجمنها .

بیانه

بیانه یکی از سه سنجش آماری است که اعداد وابسته بیک موضوع آماری را از نظر شمارش بد و قسمت مساوی تقسیم مینماید و خود در مرکز این شماری قرار میگردد با این بیانه سن ۲۱/۷ سان در شهر تهران جمعیت را بد و قسمت تقسیم مینماید بطوریکه از میان ۱۰۱۲۰۸۲ نفر جمعیت شهر تهران ۷۵۶۰۴۱ نفر در گروههای ۰-۲۱/۷ سال و ۷۵۶۰۴۱ نفر دیگر در گروههای ۲۱/۷ سال کثر از ۲۱/۷ سال قرار میگیرند .

در شهر تهران بیانه سالهای تحصیلی ۶/۵ سال است یعنی نیس از کسانی که دارای مدرک رسمی تحصیلی هستند (۲۱۴۴۵۹ نفر) تحصیلاتشان بالاتر از بیس دیگر (۲۱۴۴۵۹ نفر) تحصیلاتشان پایین تر از ۶/۵ سال است .

در شهر تهران بیانه تعداد نفرات خانوار (۱/۱۴ است باین معنی که نیس از خانوارها (۱۶۶۷۱۹ خانوار) نفرانشان بیش از ۱/۱۴ نفریم دیگر (۱۶۶۷۱ خانوار کثر از ۱/۱۴ است .

میانگین احد متوسط که غیر از میانگینی دیگر از سه سنجش آماری است عبارت است از حاصل تقسیم جمع کل یک گروه عددی بر تعداد دستجات آن گروه و بنا بر هیچگاه رقم بیانه را با رقم میانگین احد متوسط اشتباه کرد .

سن

طبقه بندی سن بر اساس سن شخصی در موقع سرشماری قرار دارد که در پاسخ بسئوال (چند سال دارید ؟) تعیین گشته . در مواردیکه پاسخ دهنده قادر نبود مأمور سرشماره بتقریر داشت سن او را بر حسب ظواهر حال تخمین زند .

زناشویی

طبقه بندی وضع زناشویی مربوط به وضع زناشویی در موقع سرشماری است که بجهاد سه تقسیم شده است :

دارای همسر - بی همسر در اثر فوت - طلاق واقع شده و هرگز ازدواج نکرده .

سواد

در طبقه بندی سواد تقسیمات زیر رعایت شده :

الف - کسانی که بیکی از زبانها میتوانند بخوانند و بنویسند بشکلی که آنها را به تحصیلات رسمی دارند یا ندارند .

ب - کسانی که فقط میتوانند بخوانند .

ج - کسانی که نمیتوانند بخوانند و بنویسند .

با سواد در این تشریح شامل قسمت الف در طبقه بندی بالا است .

تحصیلات

آخرین مدرک تحصیلی عبارت است از گواهینامه ای که برای پایان رساندن آخرین سال مدرسه ابتدائی متوسطه یا دانشگاه داده شده یا کارنامه ای که شخص را قادر میسازد که تحصیلات خود را در کلاس بالاتر ادامه دهد با این طریق اگر محصلی در سال پنجم متوسطه شرکت کرده ولی در امتحانات مربوطه مردود شده باشد جز آنها نیست سال چهارم را تکمیل کرده اند طبقه بندی میشود . همچنین یک محصل ۱۲ ساله که در تاریخ سرشماری در سال ششم ابتدائی بوده جزو افرادی محسوب شده است که سال پنجم دبستان را پایان رسانده اند .

طبقه بندی مدارس ابتدائی یا متوسطه بر اساس طبقه بندی رسمی دولتی قرارداد - اشخاصی که تحصیلات قدیمی دارند یا تحت نظر معلم خصوصی یا در مدارس غیر رسمی تحصیل نموده اند با اضافه کسانی که اصلاً تحصیل نکرده اند جز "دسته" مدرک تحصیلی رسمی ندارند یا درجه تحصیلی خود را اظهار نکرده اند " طبقه بندی شده اند .

مذهب

طبقه بندی مذهب بر اساس پاسخ بپرسش "مذهب شما چیست؟" بعمل آمده است .

شهرستان محل تولد

افرادیکه درین حوزه سرشماری زندگی میکردند ولی در سایر شهرستانها متولد شده بودند بر حسب شهرستان محل تولد خود طبقه بندی شده اند . طبقه بندی سرشماری مجاور شامل شهرستانهایی است که با این حوزه سرشماری هم مرز اند . و حوزه های سرشماری غیر مجاور نیز شامل کلیه شهرستانهای دیگر که با این حوزه مرز ندارند میباشد . نام شهرستانهای مجاور و غیر مجاور در جدول ۸ ذکر شده است .

کشور محل تولد

متولدین خارج از کشور بر حسب کشورهای زیر طبقه بندی شده اند :

آلمان - افغانستان - آمریکا - انگلستان - ایتالیا - پاکستان - ترکیه - چکسلواکی - روسیه (اتحاد جماهیر شوروی) - سوئد - سوئیس - سوریه - عراق - عرب سعودی - فرانسه - لبنان - لهستان - مصر - هندوستان - یونان .

متولدین در کشورهای دیگر تحت عنوان "متولدین در سایر کشورها" نشان داده شده .

وضع فعالیت اقتصادی

مقصود از فعالیت اقتصادی فعالیتی است که بهره ای برای اجتماع از آن حاصل شود و یا سخباتیکه از افراد ده ساله بالا بپرسش "شغل فعلی شما چیست؟" تح شده طبقه بندی فعالیتهای اقتصادی را نشان میدهد .

افراد فعال از نظر اقتصادی از دو دسته تشکیل میشوند دسته ای که شاغل بکارهای اقتصادی هستند و دسته ای که قادر بانجام کارهای مفید از نظر اقتصادی هستند ولی در جستجوی کاری میباشند .

بانوان خانه دار و محصلین و امثالهم در دسته غیر فعال (از نظر اقتصادی) طبقه بندی شده اند زیرا فعالیت این افراد تاثیر مستقیم در وضع اقتصادی ندارد .

شغل

طبقه بندی مشاغل حاوی انواع مشخص کارهاست که موضوع فعالیت روزانه اشخاص میباشد صرف نظر از اینکه درجه محیط یا درجه نوع از فعالیت های دسته جمع صنعتی انجام وظیفه میکنند مثل کسانی که در فعالیتهای دسته جمعی صنعت نساجی یا نوسازی یا حمل و نقل و یا سایر فعالیتها شغل حسابداری دارند .

در مواردیکه شخصی دارای دو یا چند شغل مختلف باشد بر حسب شغلی که از آن بیشتر بهره برداری میکند طبقه بندی شده است .

طبقه بندی مشاغل بر اساس طبقه بندی قراردادی بین المللی مشاغل (I.C.S.O) تنظیم گردیده و شامل ۹ دسته تقسیمات عمده و ۵۲ دسته طبقات مشاغل میباشد .

مشاغل مربوط با امور خدمات (سروسها) شامل فعالیتهایی است که بمنظور حفاظت و حرارت مال و جان و همچنین انجام خدمات شخصی نسبت بفره یا گروهی از

انجام میشود .

خدمات شخصی شامل مشاغل مانند خدمتگزاری درخانه ها و در دستگاههای اداری و در مهیاخانه ها میباشد از قبیل شغل نوکری - کفنی - پیشخدمت آشپزی - سرایداری و امثال آنها . شغلین امور خدمات (سرپرستها) ممکن است در خدمت دولت یا غیر دولت باشند . خدمات ارتشی فقط شامل افرادی است که بطور ثابت در ارتش خدمت میکنند . مشمولین بر حسب شغل و در زمان قبل از احضار خدمت در اربود مانند طبقه بندی

فعالیت دسته جمعی صنعتی

طبقه بندی فعالیتهای دسته جمعی صنعتی شامل انواع مختلف فعالیتهای اقتصادی است که نتیجه آن تولید محصولی و یا انجام خدمت میباشد و بر حسب و با گروه معینی از اشخاص اداره میشود هر دسته از تقسیمات عمدتاً بر طبق فعالیت صنعتی شامل مشاغل مختلفی میشود مثلاً یک کارخانه نساجی ممکن است و هم انباردارو هم مهندس و هم ماشین نویسانی در استخدام داشته باشد که کلیه این اشخاص یا مشاغل مختلفی که دارند در فعالیت دسته جمعی " صنعت طبقه بندی میشوند .

طبقه بندی فعالیتها بر اساس طبقه بندی قراردادی بین المللی فعالیتهای دسته جمعی اقتصادی (I.S.I.C) تنظیم گردیده است و شامل ۹ دسته عدد ۶۰ و دسته طبقات فعالیت صنعتی میباشد .

وضع اشتغال

وضع اشتغال بر اساس رابطه شغل یا سطح دهنده با کارگران زیر دست با سرپرست به چند طبقه تفکیک شده که عبارتند از : کارفرما - کارکنانیکه برای خود کار مستخدمین دولت - مزد بگیران - کارکنان خانوادگی بدون مزد .

کارفرما کسی است که کار خود را شخصا اداره میکند و یک یا چند نفر را به غیر از کارآموزان بدون مزد در استخدام دارد .
شرکتانیکه یک موسسه انتظامی را اداره میکنند و در ضمن کارکنانی در استخدام دارند جزو (کارفرمایان) طبقه بندی شده اند .

کارکنانیکه برای خود کار میکنند عبارتند از کسانی که شغل خود را شخصا اداره کرده و کاری در استخدام ندارند یا از کارگران خانوادگی و کارآموزان بدون مزد در استفاده مینمایند .

کارمند دولت کسی است که برای یکی از ادارات دولتی کار میکند و شامل افراد حقوق بگیران از کشوری و لشکری میباشد .

مزد بگیر عبارتست از کسی که برای کارفرمای مستقل کار کند و در مقابل اجرتی بصورت نقدی - جنسی - حقوق ماهیانه - حق کسپون - انعام یا مزد مبتلا به انجام نده در ریافت نماید .

کارکنان خانوادگی کسانی هستند که برای یکی از اعضای خانواده خود بدون دریافت مزد کار میکنند و در عوض مسکن یا غذا یا یا به اشکای نقدی دریافت میدارند

خانوار

خانوار بطوریکه در متن سرشماری تعریف شده عبارت است از کلیه افرادی که تحت نظر از بستگی آنها با رئیس خانوار در یک واحد مسکونی زندگی میکنند بدین خانوار شامل رئیس خانوار - همسر او - فرزندان - والدین یا سایر خویشاوندان یا همسایان یا خدمتگاری میشود که در یک واحد مسکونی با آن خانوار زندگی واحد مسکونی عبارت از مکانی است که بوسیله یک خانوار برای زندگی کردن مورد استفاده قرار میگیرد و مسکن است خانه یا آپارتمان یا چادریا یکی از انواع دیگر مسکونی باشد . اشخاصیکه در بیمارستانها - زندانها - مدارس - پرورشگاه بنیان - هتلها - مؤسسات - قرارگاهها و سایر واحدهای مسکونی همی بسر میبرند یک خانوار محسوب نمیشوند جز خانوار محسوب نشده اند .

صنایع خانگی

در مواردیکه کالای در منزل بمنظور فروش یا استفاده بطور مرتب ساخته میشود خانوار مربوطه در طبقه بندی خانوارهایکه دارای صنایع خانگی بودند برای ساختن این کالاها مزدی بهیچیک از اعضای خانوادهد پرداخت نمینماید . صنایع خانگی که بطور مشخص تفکیک شده عبارت از قالی - گیم - زبلو - و چادری - نمدمالی - رسندگی و بافندگی - بعمل آوردن ایریتم - پشه پاک کن و غیره بود . خانوارهایی که پیش از یک صنعت خانگی دارند بر حسب هر یک از صنایع طبقه بندی شده اند .

نوع ساختمان

نوع ساختمان واحد های مسکونی بر حسب مصالح عمده ای که در آن بکاررفته بود بوسیله سرشمار مشخص گردید . طبقه بندیهای بکاررفته عبارت است از تمام آجست - آجر و خشت - گل - چوب - سنگ - چادر - حصیر و مصالح دیگر - در ساختمانهایکه مصالح بطور مختلط بکاررفته طبقه بندی واحد های مسکونی متناهی است که در ساختمان بیشتر مصرف داشته .

وضع تصرف

وضع تصرف بر اساس تصرف ساکنین هر واحد مسکونی در موقع سرشماری تعیین گردیده . طبقه بندی وضع تصرف عبارت از ملکی - اجاره ای و غیر ملکی مجاناً طبقه اجاره ای شامل واحد هایی است که ساکنین آن مالک منزل نبودند و برای استفاده از آن مبلغی نقدی یا جنسی بطور منظم میپردازند و طبقه غیر ملکی . واحد غایبی است که ساکنین آن نه مالک مسکن هستند و نه در برابر استفاده از آن وجه نقد یا جنس میپردازند .

مَشْرُوحٌ جَدِّ اَوَّلُ

جدولی شماره ۱ - جمعیت بر حسب جنس در شهر - دهات و دیگر نقاط مسکونی حوزه سرشماری همدان - آبانماه ۱۳۳۵ (نوامبر ۱۹۵۶)

شهر - دهه - سایر نقاط مسکونی	مردوزن	مرد	زن	مردوزن	مرد	زن
جمعیت کل حوزه سرشماری همدان	۴۱۷ ۲۳۸	۲۱۰ ۴۴۱	۲۰۶ ۸۱۷			
بقیه نقاط کمتر از پنجاه نفر						
نقاطی که پنجاه نفر یا بیشتر جمعیت دارند :						
همدان	۹۹ ۹۰۹	۵۰ ۴۲۶	۴۹ ۴۸۳			
بهار	۱ ۳۱۵	۷۴۲	۴۸۲۲			
لاکهن	۵ ۴۶۸	۲ ۸۰۴	۲ ۳۶۴			
اسدآباد	۵ ۱۲۰	۲ ۳۸۱	۲ ۵۰۹			
نقاطی که کمتر از پنجاه نفر جمعیت دارند :	۲ × ۱۸۲					
آب انبار	۳۹۷	۱۹۷	۲۰۰			
آب یاریک چهارلوک	۱۴۰	۷۴	۶۶			
آب یاریک حاجیلو	۴۶۴	۲۲۱	۲۴۲			
آب شینه	۸۱۱	۴۲۴	۳۸۷			
آب مشکین	۸۹۲	۴۵۸	۴۳۴			
آب هندو	۵۳۵	۲۶۸	۲۶۷			
آجرلو	۲۲۶	۱۰۷	۱۱۹			
آجین	۱ ۱۳۱	۸۵۰	۷۸۱			
آرومند	۱۳۹	۲۳۱	۲۰۸			
بویک	۷۸	۳۲	۴۶			
آغچه خرابه سردرود	۳۴۳	۱۸۱	۱۶۲			
آغچه خرابه شرا	۷۰	۳۳	۳۷			
آقابلاتی	۲۶۲	۱۳۱	۱۳۱			
آقاجان بلاتی	۱۸۶	۶۸	۸۸			
آقبلاغ	۷۸۲	۴۲۳	۳۵۹			
آقبلاغ آنداق	۶۸۸	۳۳۴	۳۵۴			
آقبلاغ چهاردولی	۱۲۳	۶۰	۶۳			
آقبلاغ فارسین	۸۲	۴۶	۳۶			
آقبلاغ قهرت قوی	۶۱۲	۳۳۶	۳۵۶			
آق تپه حاجیلو	۷۱۵	۳۶۳	۳۵۲			
آق تپه شرا	۲۴۳	۱۲۳	۱۱۰			
آق جای	۴۲۴	۲۰۷	۲۱۷			
آقداشر	۴۲	۲۲	۲۰			
آق دره	۱۳۶	۶۶	۷۰			
آکنک سردرود	۱۸۸	۸۶	۱۰۲			
آکنک مهران	۶۱۱	۳۲۵	۲۸۶			
آهوتیه	۲۳۵	۱۱۳	۱۲۲			
ابراهیم آباد	۱۹۱	۷۸	۱۱۳			
ابرد	۱ ۴۴۳	۷۳۳	۷۱۰			
احمدآباد اسدآباد	۳۴۷	۱۸۴	۱۶۳			
احمدآباد حاجیلو	۱۵۷	۷۵	۸۲			
احمدآباد درجین علیا	۲۵۲	۱۲۵	۱۲۷			
احمدآباد شرا	۵۱۷	۲۵۵	۲۶۲			
اختاجی	۵۶۶	۲۹۳	۲۷۳			
اخچلو	۲۵۴	۱۲۹	۱۲۵			
ازنان	۹۲	۴۶	۴۶			
ازناو	۱۶۶	۷۷	۸۹			
اشترجین	۳۸۸	۲۰۱	۱۸۷			
اصله	۱ ۱۷۶	۵۲۲	۶۵۴			
اکبرآباد	۱۰۵	۵۹	۶۶			
اکله	۲۹۷	۱۵۶	۱۴۱			

بقیه جدول شماره ۱ - جمعیت بر حسب جنس در شهر - د هات و دیگر نقاط مسکونی حوزه سرشماری همدان - آبانماه ۱۳۳۰ (نوامبر ۱۹۵۱)

شهر - د ه - سایر نقاط مسکونی			زن	شهر - د ه - سایر نقاط مسکونی		
مرد	مرد وزن	بقیه نقاط کثرتراز پنجهزار نفر	مرد	مرد وزن	بقیه نقاط کثرتراز پنجهزار نفر	
۱۰۶	۱۴۷	۲۵۳	۴۳۹	۴۱۴	۸۵۳	
۷۷	۸۷	۱۶۴	۱۹۱	۲۰۷	۳۹۸	
۴۸	۵۴	۱۰۲	۱۱۱	۱۱۷	۲۲۸	
۱۷۲	۲۱۹	۳۴۱	۱۶۰	۲۱۶	۳۷۶	
۱۰۵	۱۰۱	۲۰۶	۱۲۹	۱۰۹	۲۳۸	
۱۴۰	۱۳۲	۲۷۳	۱۹۹	۱۸۲	۳۸۱	
۱۱۱	۱۱۲	۲۲۳	۱۴۹	۱۷۲	۳۲۱	
۱۳۸	۱۵۹	۲۹۷	۲۲۷	۲۲۲	۴۴۹	
۱۰۸	۷۹۱	۱۳۹۹	۵۵	۴۹	۱۰۴	
۱۷۹	۵۳۷	۱۰۱۶	۶۶	۸۷	۱۵۳	
۱۹۸	۱۵۶	۳۵۴	۲۲۸	۱۶۲	۳۹۰	
۱۳۹	۱۲۹	۲۶۸	۱۴۲	۱۶۱	۳۰۳	
۲۸۳	۴۱۵	۶۹۸	۲۰۵	۲۱۱	۴۱۶	
۱۸۸	۲۴۳	۴۳۱	۴۳۵	۵۰۲	۹۳۷	
۱۳۳	۱۳۶	۲۶۹	۱۶۲	۱۸۵	۳۴۷	
۱۹۱	۲۴۷	۴۷۶	۲۳	۲۸	۶۱	
۷۰	۸۶	۱۵۶	۵۵	۶۱	۱۱۶	
۶۶	۸۴	۱۸۰	۳۲	۴۷	۷۹	
۱۷۷	۲۹۰	۵۶۷	۲۱۳	۲۱۳	۴۲۶	
۱۷۶	۱۷۴	۳۵۰	۸۲	۹۱	۱۷۳	
۱۴۶	۱۴۴	۲۹۰	۵۹	۵۳	۱۱۲	
۱۲	۱۰	۲۲	۶۳	۵۶	۱۱۹	
۳۳	۲۴	۵۷	۲۹۳	۳۱۶	۶۰۹	
۱۹۵	۲۲۲	۴۱۷	۶۹۵	۶۹۳	۱۳۸۸	
۲۷۲	۳۴۳	۶۱۵	۱۶۱	۱۴۶	۳۰۷	
۲۸	۵۱۵	۱۰۴۳	۲۳۴	۲۲۱	۴۵۵	
۵۶	۷۵	۱۲۷	۲۱۳	۲۴۵	۴۵۸	
۱۹۹	۲۳۲	۴۵۱	۲۸۶	۲۷۶	۵۶۲	
۱۰۴	۲۲۵	۴۲۹	۳۵۶	۴۰۰	۷۵۶	
۷۰	۲۹	۴۹	۵۰	۵۲	۱۰۲	
۷۳	۷۶	۱۴۹	۴۰۹	۳۸۲	۷۹۱	
۹۱	۱۲۰	۲۱۱	۴۹	۶۵	۱۱۴	
۱۰۳	۳۱۸	۶۲۱	۲۶۸	۲۰۹	۴۷۷	
۵۵	۶۲	۱۱۷	۱۱۶	۱۱۳	۲۲۹	
۱۱۲	۱۴۵	۲۵۷	۳۱۶	۲۹۶	۶۱۲	
۱۲۵	۱۱۲	۲۳۷	۶۳۰	۶۶۲	۱۲۹۲	
۱۳۱	۱۴۳	۲۷۴	۱۸۶۶	۱۹۲۴	۳۷۹۰	
۱۳۳	۲۶۶	۴۹۹	۲۴۰	۲۵۳	۴۹۳	
۱۰۲	۵۵۳	۱۰۵۵	۵۶۳	۵۴۷	۱۱۱۰	
۷۸	۵۹۸	۱۱۷۶	۱۲۲	۱۱۶	۲۳۸	
۱۸۰	۲۵۷	۵۳۷	۳۹۱	۳۳۵	۷۲۶	
۴۱	۵۴	۹۵	۷۳	۸۲	۱۵۵	
۱۰۴	۵۶۰	۱۰۶۴	۲۰۱	۲۰۶	۴۰۷	
۱۹۹	۲۱۲	۴۱۱	۴۰	۳۲	۷۲	
۱۷۲	۳۰۹	۵۸۱	۸۵	۹۳	۱۷۸	
۱۰۹	۱۰۶۶	۲۲۰۵	۴۴۹	۴۲۰	۸۶۹	
۱۰۴	۱۸۵	۳۸۹	۱۰۸	۱۱۸	۲۲۶	
۱۸۸	۲۱۵	۴۰۳	۱۶۴	۱۷۰	۳۳۴	
۵۵	۳۶۷	۷۲۲	۶۲	۶۸	۱۳۰	
			۷۸	۷۵	۱۵۳	

پتیه جدول شماره ۱ - جمعیت بر حسب جنس در شهر - دهات و دیگر نقاط مسکونی حوزه سرشاری همدان - آبانماه ۱۳۳۵ (نوامبر ۱۹۵۶)

شهر - دهه - سایر نقاط مسکونی	مرد وزن	مرد	زن	شهر - دهه - سایر نقاط مسکونی	مرد وزن	مرد	زن
بقیه نقاط کثرت از پنجم هزار نفر							
آبادشوا	۳۷	۱۰	۲۷	دین چهارملوک	۲۷	۱۰	۲۷
حصاری	۱۲۱	۵۸	۶۳	دین شرا	۶۳	۵۸	۱۲۱
رضی	۷۰۹	۳۴۵	۳۶۴	دینارآباد	۳۶۴	۳۴۵	۷۰۹
چمر	۲۷۵	۱۴۸	۱۲۷	دین جین	۱۲۷	۱۴۸	۲۷۵
وآباد	۱۸۱	۹۶	۸۵	رازین	۸۵	۹۶	۱۸۱
آباد	۲۹۲	۱۵۲	۱۴۰	راستگریان	۱۴۰	۱۵۲	۲۹۲
ن	۲۴۹	۱۲۳	۱۲۶	رايشان	۱۲۶	۱۲۳	۲۴۹
گان	۲۰۷	۱۰۰	۱۰۷	راهجرد	۱۰۷	۱۰۰	۲۰۷
آباد	۵۵۵	۲۷۰	۲۸۵	رایگان سفلی	۲۸۵	۲۷۰	۵۵۵
ین	۶۲۴	۳۲۶	۲۹۸	رایگان علیا	۲۹۸	۳۲۶	۶۲۴
اب	۲۷۹	۱۸۳	۱۰۹۶	رباط زعفرانی	۱۰۹۶	۱۸۳	۲۷۹
به حصاری	۳۸۲	۲۰۱	۱۸۱	رباط شویین	۱۸۱	۲۰۱	۳۸۲
نده	۱۲۶	۶۷	۵۹	رباط پیام قبه	۵۹	۶۷	۱۲۶
آباد	۱۰۸۸	۵۴۳	۵۴۵	رزن	۵۴۵	۵۴۳	۱۰۸۸
ک	۴۴۶	۲۳۱	۲۱۵	رستم آباد	۲۱۵	۲۳۱	۴۴۶
یاد	۱۲۷	۶۱	۶۶	رضایخی	۶۶	۶۱	۱۲۷
ن	۱۳۸	۶۲	۷۶	رکین درجین سفلی	۷۶	۶۲	۱۳۸
شلاقی	۲۸۰	۱۵۰	۱۳۰	رکین ولس	۱۳۰	۱۵۰	۲۸۰
اق آباد	۲۴۲	۱۲۸	۱۱۴	روان	۱۱۴	۱۲۸	۲۴۲
ندی	۱۶۱۲	۷۶۵	۸۴۷	روهان	۸۴۷	۷۶۵	۱۶۱۲
جو	۱۸۳	۸۵	۹۸	زانیجه	۹۸	۸۵	۱۸۳
زین	۳۷۶	۱۶۶	۱۸۰	زافه	۱۸۰	۱۶۶	۳۷۶
شان	۱۶۲۲	۸۲۲	۸۰۰	زورده	۸۰۰	۸۲۲	۱۶۲۲
نول	۶۶۸	۳۴۸	۳۲۰	زوشنگ خانی	۳۲۰	۳۴۸	۶۶۸
مرادینک	۳۵۹	۱۸۰	۱۷۹	زوق	۱۷۹	۱۸۰	۳۵۹
جورد چهارملوک	۲۶۶	۱۲۰	۱۴۱	زوقان	۱۴۱	۱۲۰	۲۶۶
جورد حاجیلو	۱۵۶۵	۷۸۸	۷۷۷	زندلیج	۷۷۷	۷۸۸	۱۵۶۵
ه	۱۲۴۱	۵۸۴	۶۵۷	زنگی بلاغ معروف به علی آباد	۶۵۷	۵۸۴	۱۲۴۱
ه کهنیز	۷۰۵	۳۷۹	۳۲۶	زهتران	۳۲۶	۳۷۹	۷۰۵
اله	۲۹۰۶	۱۵۰۱	۱۴۰۵	زینل	۱۴۰۵	۱۵۰۱	۲۹۰۶
آباد اسد آباد	۴۴۸	۲۱۶	۲۲۲	زیره	۲۲۲	۲۱۶	۴۴۸
آباد حاجیلو	۲۱۶	۱۵۰	۱۴۶	ساری بلاغ	۱۴۶	۱۵۰	۲۱۶
آباد شرام	۴۶	۲۴	۲۲	سایان	۲۲	۲۴	۴۶
جوردین	۵۷۲	۲۷۸	۲۹۴	سدران	۲۹۴	۲۷۸	۵۷۲
سیاب	۲۱۳	۱۱۷	۹۶	سراوک	۹۶	۱۱۷	۲۱۳
زان	۱۴۵	۸۲	۶۳	سرای	۶۳	۸۲	۱۴۵
هر	۱۰۹	۵۷	۵۲	سرای جوق	۵۲	۵۷	۱۰۹
باز	۴۶۰	۱۸۹	۲۷۱	سرخ آباد	۲۷۱	۱۸۹	۴۶۰
لیان	۱۴۹	۸۱	۶۸	سرخاب	۶۸	۸۱	۱۴۹
وان	۳۷۲	۱۷۱	۱۵۱	سرخلیجه	۱۵۱	۱۷۱	۳۷۲
نقید	۲۰۲	۱۱۱	۹۶	سردارآباد	۹۶	۱۱۱	۲۰۲
ق	۴۱۷	۲۲۹	۱۸۸	سردره	۱۸۸	۲۲۹	۴۱۷
ان	۱۲۲	۶۰	۶۲	سرله	۶۲	۶۰	۱۲۲
راسد آباد	۵۸۶	۲۶۶	۳۲۰	سلطان آباد	۳۲۰	۲۶۶	۵۸۶
و چهارملوک	۵۳۰	۲۲۱	۳۰۹	سلطان ظاهر	۳۰۹	۲۲۱	۵۳۰
وش	۳۳۵	۱۷۱	۱۵۴	سلولان	۱۵۴	۱۷۱	۳۳۵
مجرد	۱۲۶	۶۸	۵۸	سلیک	۵۸	۶۸	۱۲۶
	۲۶۵	۱۴۳	۱۲۲	سلیمان آباد	۱۲۲	۱۴۳	۲۶۵
	۸۵۳	۴۳۷	۴۱۶	سماوک	۴۱۶	۴۳۷	۸۵۳
				سمیران			

جدول شماره ۱ - جمعیت بر حسب جنس در شهر - دهات و دیگر نقاط مسکونی حوزه سرشماری همدان - آبانماه ۱۳۳۵ (نوامبر ۱۹۵۶)

ردیف	مرد	مرد و زن	شهر - دهه - سایر نقاط مسکونی	زن	مرد	مرد و زن	سایر نقاط مسکونی
بقیه نقاط کثرت از پنجهزار نفر							
۱۷۷	۲۲۵	۴۰۲	طویلان علی	۲۵۱	۲۲۸	۴۷۹	کثرت از پنجهزار نفر
۱۷۸	۱۸۹	۳۱۸	طویلان علیا	۳۰۰	۲۶۲	۵۶۲	
۲۲۷	۲۸۱	۶۰۸	عبدالکرمین	۵۳۱	۵۷۶	۱۱۰۷	
۶۳	۷۵	۱۳۸	عبدالآباد	۱۴۹	۱۷۹	۳۲۸	
۱۹۵	۲۱۱	۴۰۶	عربلو	۸۰۹	۸۱۹	۱۶۲۸	
۵۸	۷۳	۱۳۱	غزیزآباد	۹۰	۹۷	۱۸۷	
۶۳	۶۱	۱۲۴	عظیمآباد	۱۳۴	۱۴۳	۲۷۷	
۱۲۸	۱۱۲	۲۴۰	علیآباد اسدآباد	۱۸۵	۱۸۹	۳۷۴	
۲۹۰	۵۲۰	۱۱۲۴	علیآباد پشت شهر	۳۰۴	۳۰۴	۶۰۸	
۱۱۶	۱۴۱	۲۵۷	علیآباد پیرشمسالدین	۱۵۸	۱۴۰	۲۹۸	(له) اسدآباد
۶۳	۱۱۳	۲۰۶	علیآباد چهارملوک	۵۹	۶۷	۱۲۶	
۶۷	۷۱	۱۳۸	علیآباد مهربان	۱۶۴	۱۶۷	۳۳۱	
۱۴۴	۱۷۱	۳۱۵	علیآباد ورکانه	۱۴۳	۱۳۸	۲۸۱	
۲۶۱	۵۷۶	۱۱۴۵	عمان	۳۲۸	۳۱۵	۶۴۳	
۸۹	۱۰۴	۱۹۳	عمرآباد	۲۴۳	۲۳۰	۴۷۳	
۷۰	۷۵	۱۴۵	عودآقاج	۲۳۹	۲۳۸	۴۷۷	
۲۳۰	۳۱۳	۵۴۳	عینآباد حاجیلو	۱۰۵	۱۲۰	۲۲۵	
۲۴۵	۶۱۸	۱۲۴۳	عینآباد درخیز علیا	۲۳	۳۱	۵۴	یداغ
۱۷	۱۲	۲۹	غلامعلی	۴۹	۵۴	۱۰۳	
۱۳۵	۲۹۶	۸۲۱	غینزجه	۴۹	۶۶	۱۱۵	
۶۱۸	۷۶۴	۱۴۸۲	فارسچین	۹۱۱	۸۳۳	۱۷۴۴	
۱۴۱	۶۸۰	۱۳۰۱	فارسینج	۱۵	۱۸	۳۳	
۱۴۷	۱۰۴۷	۳۳۹۴	فامنین	۱۷	۲۰	۳۷	
۱۰۶	۱۱۰	۲۱۶	فردغان	۳۱	۵۵	۸۶	
۱۵۸	۲۱۰	۳۶۸	فسیجان	۷۰	۵۶	۱۲۶	
۱۹۱	۶۴۲	۱۳۳۳	فغیره	۱۱۳۶	۱۱۹۳	۲۳۲۹	
۴۸	۵۹	۱۰۷	فیروزآباد	۶۶۵	۷۴۹	۱۴۱۴	
۱۶۱	۳۱۸	۸۳۰	فیضآباد	۱۴۹	۱۸۳	۳۳۲	
۱۳۷	۱۳۹	۲۷۶	فادرآباد اسدآباد	۱۹	۱۹	۳۸	
۱۷۸	۲۳۶	۵۱۴	فادرآباد مهربان	۳۴۴	۳۳۴	۶۷۸	
۲۶۱	۳۸۰	۷۴۱	فادرخلج	۶۰	۵۹	۱۱۹	
۱۰۲	۴۲۸	۸۳۰	فادرلق	۳۸	۴۵	۸۳	
۷۵	۷۷	۱۵۲	فازهاجان	۴۶	۵۰	۹۶	
۱۶۷	۵۰۷	۹۷۴	فاسمآباد	۷۱	۷۵	۱۴۶	
۱۰۲	۱۴۲	۲۴۴	فاسمآباد خنداب	۲۴۰	۲۵۳	۴۹۳	
۱۲۷	۲۸۹	۵۱۶	فاسمآباد لکنک	۲۹۵	۲۵۷	۵۵۲	
۳۱	۲۷	۵۸	فاضل مروان	۷۸	۸۷	۱۶۵	
۴۱	۴۲	۸۳	فاطران	۶۳	۴۲	۱۰۵	
۳۵	۳۱	۶۶	فانقلو	۲۷	۴۷	۷۴	
۱۴۹	۵۵۱	۱۲۰۰	فایش	۷۷	۹۲	۱۶۹	
۲۱۱	۵۵۵	۱۰۶۶	فباق تپه حاجیلو	۱۷۹۳	۲۰۰۲	۳۷۹۵	آباد
۱۱۷	۲۴۴	۴۶۱	فباق تپه مهربان	۱۸۵	۱۷۷	۳۶۲	
۴۲	۳۷	۷۹	فبجاق	۸۳	۱۰۰	۱۸۳	آباد
۲۰۹	۳۰۲	۵۱۱	فزانلو	۱۵۵	۱۸۴	۳۳۹	آباد
۱۲۹	۱۱۴	۲۳۶	فراقبه	۱۵۰	۱۵۷	۳۰۷	آباد
۱۷۴	۱۷۲	۳۴۶	فراکند اسدآباد	۴۲	۵۵	۹۷	تپه
۱۸۹	۱۹۶	۳۸۵	فراکند سردرود	۲۵۲	۲۶۷	۵۱۹	مران
۱۵۱	۲۲۱	۳۷۲	فراکل	۳۲۹	۳۱۰	۶۳۹	
۱۲۰	۱۱۶	۲۳۶	فرازمزده دیچه	۱۰۱	۹۴	۱۹۵	
۲۳۴	۲۱۸	۴۵۲	فراغودره	۱۰۵	۸۹	۱۹۴	

بقیه جدول شماره (۱) جمعیت بر حسب جنس در شهر - دهات و دیگر نقاط مسکونی حوزه سرشماری همدان - آبانماه ۱۳۳۵ (نوامبر ۱۹۵۶)

شهر - دهه - سایر نقاط مسکونی	مرد	زن	مرد و زن	شهر - دهه - سایر نقاط مسکونی	مرد	زن	مرد و زن
بقیه نقاط کنتراز پنجهزار نفر							
پلر (قراتلر)	۵۰	۵۹	۱۰۹	کله سر	۱۴۹	۱۵۰	۲۹۹
بلاغ	۱۷۴	۱۷۴	۳۴۸	کلهجه	۲۸۸	۲۰۲	۴۹۰
قر (قرن سر)	۲۲۱۷	۱۰۰۹	۳۲۲۶	کلیک	۲۲۲	۲۲۲	۴۴۴
قر				کمره	۸۷۸	۸۷۸	۱۷۵۶
فلر				کسک سفلی	۱۵۶	۱۵۵	۳۱۱
				کسک علیا	۱۹۹	۱۵۹	۳۵۸
				کسکندان	۷۴	۸۴	۱۵۸
بلاغ اسدآباد				کوش بلاغ	۴۹	۲۸	۷۷
بلاغ سرد رود				کجهنه	۲۴۴	۲۷۱	۵۱۵
دای				کند بلاغی (گنبد بلاغی)	۱۴۱	۱۴۱	۲۸۲
آباد				کیزان	۷۱	۶۶	۱۳۷
جبه حاجیلو				کواج	۱۰۷	۱۳۹	۲۴۶
				کوه کهنه	۹۶	۱۱۳	۲۰۹
جبه (تزیجه) شراه				کودگر	۴۷	۴۶	۹۳
حصار				کوریجان	۲۷	۴۶	۷۳
خرابه				کوسه لو	۸۸	۱۲۴	۲۱۲
لاق اسدآباد				کوشک آباد	۱۸۵	۲۴۳	۴۲۸
لاق (شایانی) پیشخوار				کهارد	۵۶	۴۲	۹۸
				کهریز	۴۰۹	۴۳۵	۸۴۴
				کهریز بابا حسینی	۳۴۰	۲۳۲	۵۷۲
لاق حاسن رمضان				کهریزخاوری	۲۰۳	۲۰۹	۴۱۲
لاق خسروخانی				کهنه حصار	۲۴	۲۴	۴۸
لاق همه کسی				کینو	۶۸	۵۷	۱۲۵
راآتاج				گاوخانه	۷۸	۸۳	۱۶۱
رقوش				کارسار	۵	۸	۱۳
				گادار	۱۱۵	۱۹۷	۳۱۲
				گدا رهن	۱۱۰	۹۷	۲۰۷
				گدرکجهن	۴۴	۴۹	۹۳
				گرا پنا	۱۴۱	۱۴۷	۲۸۸
				گرگدر	۵۴	۵۹	۱۱۳
				گرل دره	۱۲۴	۱۴۲	۲۶۶
				گستر	۴۲	۳۹	۸۱
				گن تبه	۶۰	۶۸	۱۲۸
				گن کبود	۱۲	۱۰	۲۲
				گن قلعه	۳۲۹	۳۵۹	۶۸۸
				گنبد	۲۷۳	۳۱۸	۵۹۱
				گنبد چایی	۳۷۹	۴۵۷	۸۳۶
				گنبدله	۸۴	۱۰۸	۱۹۲
				گنج تبه	۶۰۶	۶۴۴	۱۲۵۰
				گنجه	۳۶	۱۲۶	۱۶۲
				گنبد جین چهاربلوک	۵۰	۵۳	۱۰۳
				گنبد جین حاجیلو	۲ (۴۶)	۲ (۱۰۶)	۴ (۱۵۲)
				گنبد	۴۴	۲۵	۶۹
				گوانله	۱۴۱	۱۳۱	۲۷۲
				گورجان	۵۵۲	۵۱۷	۱۰۶۹
				گوشلان	۶۸	۱۰۹	۱۷۷
				گوشلو	۱۵۵	۱۷۹	۳۳۴
				گودره	۱۸۹	۱۹۶	۳۸۵
				لات	۷۲	۶۸	۱۴۰
				لاله دان			

بینه جدول شماره ۱ جمعیت بر حسب جنس در شهر - دهات و دیگر نقاط مسکون حوزه سرشماری همدان - آبانماه ۱۳۳۵ (نوامبر ۱۹۵۶)

شهر - دهه - سایر نقاط مسکون	مرد	زن	مرد و زن	شهر - دهه - سایر نقاط مسکون	مرد	زن	مرد و زن
بینه نقاط کمتر از پنجاه هزار نفر				بینه نقاط کمتر از پنجاه هزار نفر			
تنگه	۶۸۲	۶۰۶	۱۲۸۸	تنگه	۶۸۲	۶۰۶	۱۲۸۸
ظریف	۸۲	۴۷	۱۲۹	ظریف	۸۲	۴۷	۱۲۹
لنگ	۳۸۹	۱۸۷	۵۷۶	لنگ	۳۸۹	۱۸۷	۵۷۶
ماد آباد	۱۵۳	۸۴	۲۳۷	ماد آباد	۱۵۳	۸۴	۲۳۷
مارهسوار	۳۹۲	۲۰۴	۵۹۶	مارهسوار	۳۹۲	۲۰۴	۵۹۶
ما ماهان	۱۷۶۵	۹۴۷	۲۷۱۲	ما ماهان	۱۷۶۵	۹۴۷	۲۷۱۲
ماری	۱۳۴	۶۶	۲۰۰	ماری	۱۳۴	۶۶	۲۰۰
ماهنتهان	۳۳۸	۲۱۴	۵۵۲	ماهنتهان	۳۳۸	۲۱۴	۵۵۲
سارلق آباد	۳۱۰	۱۶۰	۴۷۰	سارلق آباد	۳۱۰	۱۶۰	۴۷۰
سارکن	۱۲۷	۶۳	۱۹۰	سارکن	۱۲۷	۶۳	۱۹۰
محمد آباد	۶۰	۲۹	۸۹	محمد آباد	۶۰	۲۹	۸۹
حمود آباد	۱۸۷	۸۶	۲۷۳	حمود آباد	۱۸۷	۸۶	۲۷۳
خضر	۵۲۷	۲۶۴	۷۹۱	خضر	۵۲۷	۲۶۴	۷۹۱
مراد بلاتی	۱۵۰	۷۷	۲۲۷	مراد بلاتی	۱۵۰	۷۷	۲۲۷
سرخ آباد	۱۶۳	۸۱	۲۴۴	سرخ آباد	۱۶۳	۸۱	۲۴۴
مرگ خرابه	۷۸	۳۹	۱۱۷	مرگ خرابه	۷۸	۳۹	۱۱۷
مهاج	۴۸۶	۲۳۹	۷۲۵	مهاج	۴۸۶	۲۳۹	۷۲۵
مزد تپه	۶۵۶	۳۴۷	۱۰۰۳	مزد تپه	۶۵۶	۳۴۷	۱۰۰۳
مزهید	۶۲۸	۳۲۳	۹۵۱	مزهید	۶۲۸	۳۲۳	۹۵۱
مزرعه	۷۸۶	۳۶۹	۱۱۵۵	مزرعه	۷۸۶	۳۶۹	۱۱۵۵
مزرعه آقاج	۲۵۰	۱۲۲	۳۷۲	مزرعه آقاج	۲۵۰	۱۲۲	۳۷۲
مزرعه ابدلی	۷	۳	۱۰	مزرعه ابدلی	۷	۳	۱۰
مزرعه دره شاطرعلی	۲۱۱	۱۰۶	۳۱۷	مزرعه دره شاطرعلی	۲۱۱	۱۰۶	۳۱۷
مزرعه رحیم آباد	۲۴۴	۱۲۹	۳۷۳	مزرعه رحیم آباد	۲۴۴	۱۲۹	۳۷۳
مزرعه شاه کهنیز	۴۵	۲۱	۶۶	مزرعه شاه کهنیز	۴۵	۲۱	۶۶
مزرعه صابو	۲۱۰	۱۲۸	۳۳۸	مزرعه صابو	۲۱۰	۱۲۸	۳۳۸
مزرعه عباس آباد	۳۱۰	۱۴۳	۴۵۳	مزرعه عباس آباد	۳۱۰	۱۴۳	۴۵۳
مزرعه علائک	۲۸۲	۱۵۳	۴۳۵	مزرعه علائک	۲۸۲	۱۵۳	۴۳۵
مزرعه گنجی	۳۲	۱۶	۴۸	مزرعه گنجی	۳۲	۱۶	۴۸
مزرعه کچولو (کچلو)	۱۴۰	۸۰	۲۲۰	مزرعه کچولو (کچلو)	۱۴۰	۸۰	۲۲۰
مزرعه مختاران	۱۲۷	۶۹	۱۹۶	مزرعه مختاران	۱۲۷	۶۹	۱۹۶
ملك آباد چم چم	۷۲	۳۲	۱۰۴	ملك آباد چم چم	۷۲	۳۲	۱۰۴
مسجدین	۱۱۷۳	۵۵۲	۱۷۲۵	مسجدین	۱۱۷۳	۵۵۲	۱۷۲۵
مسنک	۱۸۵	۹۴	۲۷۹	مسنک	۱۸۵	۹۴	۲۷۹
مغفر آباد	۶۱	۳۲	۹۳	مغفر آباد	۶۱	۳۲	۹۳
معروف	۲۷۸	۱۴۶	۴۲۴	معروف	۲۷۸	۱۴۶	۴۲۴
ملاولی	۱۸۴	۹۰	۲۷۴	ملاولی	۱۸۴	۹۰	۲۷۴
ملك بافی	۷۲	۳۶	۱۰۸	ملك بافی	۷۲	۳۶	۱۰۸
ملهدره	۶۱۷	۳۲۷	۹۴۴	ملهدره	۶۱۷	۳۲۷	۹۴۴
منصور آباد	۶۳۹	۳۲۱	۹۶۰	منصور آباد	۶۳۹	۳۲۱	۹۶۰
منوچهر	۴۱۷	۲۳۴	۶۵۱	منوچهر	۴۱۷	۲۳۴	۶۵۱
منوچهری	۲۳۳	۱۲۳	۳۵۶	منوچهری	۲۳۳	۱۲۳	۳۵۶
مشرق تپه	۱۰۳	۵۲	۱۵۵	مشرق تپه	۱۰۳	۵۲	۱۵۵
موسی آباد	۹۱۰	۵۱۳	۱۴۲۳	موسی آباد	۹۱۰	۵۱۳	۱۴۲۳
مولیجه	۴۱۷	۲۱۵	۶۳۲	مولیجه	۴۱۷	۲۱۵	۶۳۲
موشچین	۵۳۰	۲۷۲	۸۰۲	موشچین	۵۳۰	۲۷۲	۸۰۲
مهاجران	۳۱۹۳	۱۵۸۳	۴۷۷۶	مهاجران	۳۱۹۳	۱۵۸۳	۴۷۷۶
مهار	۱۷۹	۹۲	۲۷۱	مهار	۱۷۹	۹۲	۲۷۱
مهدی آباد	۶۷	۳۴	۱۰۱	مهدی آباد	۶۷	۳۴	۱۰۱
مهر آباد	۱۶۶	۸۷	۲۵۳	مهر آباد	۱۶۶	۸۷	۲۵۳
بدانک	۵۰۰	۲۳۸	۷۳۸	بدانک	۵۰۰	۲۳۸	۷۳۸
بلاجرد	۳۷۲	۱۷۷	۵۴۹	بلاجرد	۳۷۲	۱۷۷	۵۴۹

جدول شماره ۲ - مشخصات برجسته نقاط که کمتر از ۵۰۰۰ نفر جمعیت دارند در حوزه سرشماری همدان و آبانماه ۱۳۳۵ (نوامبر ۱۹۵۶)

چند درصد مجموع دهات	تعداد دهات	مشخصات برجسته ده	چند درصد مجموع دهات	تعداد دهات	مشخصات برجسته ده
		رادپور ۱		۵۹۴	مجموع نقاط کمتر از ۵۰۰۰ نفر
۷۲/۱	۴۳۱	دهاتیکه رادیو ندارند و یا اظهار نکردند اند	۵۰/۲	۲۹۸	شورای ده
۲۵/۱	۱۴۱	دهاتیکه ۱ تا ۴ رادیو دارند			مدرسه یا سایر موسسات فرهنگی :
۱/۲	۷	دهاتیکه ۵ تا ۹ رادیو دارند	۱۱/۶	۶۸	دهاتیکه فقط مدارس دولتی دارند
۱/۲	۷	دهاتیکه ۱۰ رادیو و یا بیشتر دارند	۱۲/۳	۷۳	دهاتیکه فقط مدارس ملی دارند
		وضع تصرف زمین (تمام ده و یا قسمتی از ده)	۰/۸	۵	دهاتیکه مدارس دولتی و ملی دارند
	۳	خالصه	۲۵/۴	۴۴۸	دهاتیکه موسسات فرهنگی ندارند
		موقوفه	۱/۲	۱۰	بهداری یا درمانگاه و یا سایر موسسات بهداشتی
۷/۷	۴۶	متعلق به مالکین کشاورز	۸۳/۲	۴۹۴	حمام عمومی
۲۱/-	۱۲۵	متعلق به مالکین غیر کشاورز (ارباب)	۶۵/۷	۳۶۰	مسجد
۱۶/۸	۵۷۵	متعلق به بنگاههای غیر دولتی			
۰/۷	۴				

جدول شماره ۳ - جمعیت بر حسب سن و جنس در حوزه سرشماری همدان، آبانماه ۱۳۳۰ (نوامبر ۱۹۵۶)

چند درصد			تعداد			سن
زن	مرد	مرد و زن	زن	مرد	مرد و زن	
۱۰۰/۰	۱۰۰/۰	۱۰۰/۰	۲۰۶۸۹۷	۲۱۰۴۴۱	۴۱۷۳۳۸	کل حوزه سرشماری همدان
۱۷/۵	۱۸/۷	۱۸/۱	۳۶۱۹۸	۳۹۳۸۰	۷۵۵۷۸	کلیه سنین
۲/۴	۲/۳	۲/۴	۰-۲۰	۴۸۹۲	۱۹۱۲	کتر از ۵ ساله
۱۵/۱	۱۶/۴	۱۵/۷	۳۱۱۷۸	۳۴۴۹۲	۶۵۶۷۱	کتر از یکساله
۱۴/۱	۱۵/۱	۱۵/۰	۲۰۸۳۰	۲۱۸۳۲	۴۲۶۶۲	۱-۴ ساله
۸/۴	۱۰/۱	۹/۳	۱۷۳۳۱	۲۱۳۴۴	۳۸۶۷۵	۵-۹ ساله
۷/۵	۶/۷	۷/۱	۱۵۰۰۳	۱۴۰۷۸	۲۹۰۸۱	۱۰-۱۴ ساله
۸/۴	۵/۳	۶/۸	۱۷۲۹۶	۱۱۲۳۱	۲۸۵۲۷	۱۵-۱۹ ساله
۱۶/۱	۱۴/۲	۱۵/۱	۲۳۳۴۷	۲۹۸۵۹	۵۳۲۰۶	۲۰-۲۴ ساله
۹/۸	۱۱/۵	۱۰/۷	۲۰۳۱۹	۲۴۲۳۸	۴۴۵۴۷	۲۵-۲۹ ساله
۸/۱	۷/۶	۸/۰	۱۶۷۰۴	۱۶۵۱۶	۳۳۲۲۰	۳۰-۳۴ ساله
۵/۲	۵/۸	۵/۵	۱۰۳۷۴	۱۲۱۷۰	۲۲۵۴۴	۳۵-۳۹ ساله
۲/۷	۳/۳	۲/۹	۵۰۷۵	۶۵۱۹	۱۲۰۹۴	۴۰-۴۴ ساله
۱/۰	۱/۱	۱/۱	۲۱۷۲	۲۳۶۰	۴۵۳۲	۴۵-۴۹ ساله
۰/۴	۰/۴	۰/۴	۸۶۸	۸۶۰	۱۷۲۸	۵۰-۵۴ ساله
-	-	-	۸۰	۵۸	۱۳۸	۵۵-۵۹ ساله
-	-	-	۲۱/۰	۱۹/۵	۲۰/۴	۶۰-۶۴ ساله
-	-	-	۲۱/۱	-	-	۶۵-۶۹ ساله
-	-	-	-	-	-	۷۰-۷۴ ساله
-	-	-	-	-	-	۷۵-۷۹ ساله
-	-	-	-	-	-	۸۰-۸۴ ساله
-	-	-	-	-	-	۸۵-۸۹ ساله
-	-	-	-	-	-	۹۰-۹۴ ساله
-	-	-	-	-	-	۹۵-۹۹ ساله
-	-	-	-	-	-	سن اظهار نشده
-	-	-	-	-	-	میان سنی
۱۰۰/۰	۱۰۰/۰	۱۰۰/۰	۴۹۴۸۳	۵۰۴۴۶	۹۹۹۲۹	شهر همدان
۱۴/۶	۱۵/۳	۱۴/۹	۷۲۰۴	۷۷۱۵	۱۴۹۱۹	کلیه سنین
۲/۵	۲/۸	۲/۶	۱۲۵۴	۱۳۸۷	۲۶۴۱	کتر از ۵ ساله
۱۲/۰	۱۲/۵	۱۲/۳	۵۱۵۰	۶۳۲۸	۱۲۴۷۸	کتر از یکساله
۱۴/۳	۱۵/۵	۱۴/۹	۷۰۸۴	۷۸۲۶	۱۴۹۱۰	۱-۴ ساله
۱۰/۵	۱۲/۲	۱۱/۴	۵۲۰۱	۶۱۶۳	۱۱۳۶۴	۵-۹ ساله
۸/۴	۸/۱	۸/۳	۴۱۶۷	۴۰۸۸	۸۲۵۵	۱۰-۱۴ ساله
۷/۹	۵/۰	۶/۵	۳۹۳۷	۳۵۳۹	۷۴۷۶	۱۵-۱۹ ساله
۱۴/۹	۱۲/۸	۱۳/۸	۷۳۷۲	۶۴۴۴	۱۳۸۱۶	۲۰-۲۴ ساله
۱۰/۱	۱۱/۳	۱۰/۷	۵۰۰۰	۵۶۶۸	۱۰۶۶۸	۲۵-۲۹ ساله
۹/۰	۸/۴	۸/۷	۴۴۳۰	۴۲۵۲	۸۶۸۲	۳۰-۳۴ ساله
۵/۵	۶/۲	۵/۸	۲۷۱۶	۲۱۲۰	۵۸۳۶	۳۵-۳۹ ساله
۲/۹	۳/۴	۳/۲	۱۴۵۷	۱۷۱۱	۳۱۶۸	۴۰-۴۴ ساله
۲/۰	۱/۲	۱/۲	۵۹۳	۶۱۳	۱۲۱۶	۴۵-۴۹ ساله
۰/۱	۰/۵	۰/۶	۳۱۱	۳۵۷	۵۶۸	۵۰-۵۴ ساله
-	-	-	۱۱	۲۰	۳۱	۵۵-۵۹ ساله
-	-	-	-	-	-	۶۰-۶۴ ساله
-	-	-	-	-	-	۶۵-۶۹ ساله
-	-	-	-	-	-	۷۰-۷۴ ساله
-	-	-	-	-	-	۷۵-۷۹ ساله
-	-	-	-	-	-	۸۰-۸۴ ساله
-	-	-	-	-	-	۸۵-۸۹ ساله
-	-	-	-	-	-	۹۰-۹۴ ساله
-	-	-	-	-	-	۹۵-۹۹ ساله
-	-	-	-	-	-	سن اظهار نشده
-	-	-	-	-	-	میان سنی
۱۰۰/۰	۱۰۰/۰	۱۰۰/۰	۱۵۷۴۱۴	۱۶۰۰۱۵	۳۱۷۴۲۹	بقیه نقاط حوزه سرشماری همدان
۱۸/۴	۱۶/۸	۱۹/۱	۲۸۹۱۴	۳۱۶۷۰	۶۰۶۶۴	کلیه سنین
۲/۴	۲/۳	۲/۳	۳۷۶۶	۳۵۰۵	۷۲۷۱	کتر از ۵ ساله
۱۶/۰	۱۷/۶	۱۶/۸	۲۵۲۲۸	۲۸۱۶۵	۵۳۳۹۳	کتر از یکساله
۱۵/۱	۱۵/۰	۱۵/۰	۲۳۷۴۶	۲۴۰۰۷	۴۷۷۵۳	۱-۴ ساله
۷/۷	۹/۵	۸/۶	۱۴۱۳۰	۱۵۹۸۱	۲۷۳۱۱	۵-۹ ساله
۷/۲	۶/۲	۶/۷	۱۱۳۳۶	۹۹۹۰	۲۱۳۳۶	۱۰-۱۴ ساله
۸/۵	۵/۴	۶/۹	۱۲۳۵۹	۸۶۹۲	۲۲۰۵۱	۱۵-۱۹ ساله
۱۶/۵	۱۴/۶	۱۵/۶	۲۵۹۷۵	۲۳۴۱۵	۴۹۳۹۰	۲۰-۲۴ ساله
۹/۷	۱۱/۶	۱۰/۷	۱۵۳۱۹	۱۸۵۶۰	۳۳۸۷۹	۲۵-۲۹ ساله
۷/۸	۷/۷	۷/۷	۱۲۲۷۴	۱۲۲۶۴	۲۴۵۳۸	۳۰-۳۴ ساله
۵/۱	۵/۷	۵/۴	۷۹۵۸	۹۰۵۰	۱۷۰۰۸	۳۵-۳۹ ساله
۲/۶	۳/۰	۲/۸	۴۱۱۸	۴۸۰۸	۸۹۲۶	۴۰-۴۴ ساله
۱/۰	۱/۱	۱/۰	۱۰۷۹	۱۷۳۷	۲۳۱۶	۴۵-۴۹ ساله
۰/۴	۰/۴	۰/۴	۵۵۷	۶۰۳	۱۱۶۰	۵۰-۵۴ ساله
-	-	-	۶۶	۳۸	۱۰۷	۵۵-۵۹ ساله
-	-	-	-	-	-	۶۰-۶۴ ساله
-	-	-	-	-	-	۶۵-۶۹ ساله
-	-	-	-	-	-	۷۰-۷۴ ساله
-	-	-	-	-	-	۷۵-۷۹ ساله
-	-	-	-	-	-	۸۰-۸۴ ساله
-	-	-	-	-	-	۸۵-۸۹ ساله
-	-	-	-	-	-	۹۰-۹۴ ساله
-	-	-	-	-	-	۹۵-۹۹ ساله
-	-	-	-	-	-	سن اظهار نشده
-	-	-	-	-	-	میان سنی

بجیه جدول شماره ۳- جمعیت بر حسب سن و جنس در حوزه سرشماری همدان : آبانماه ۱۳۳۵ (نوامبر ۱۹۵۶)

چند درصد			تعداد			سن
زن	مرد	مرد و زن	زن	مرد	مرد و زن	
۱۰۰/۰	۱۰۰/۰	۱۰۰/۰	۱۸۷۲	۱۷۴۲	۱۳۱۰	کلیه سنین
۱۷/۸	۱۸/۳	۱۸/۰	۸۶۶	۸۶۶	۱۷۳۲	کثر از ۵ ساله
۲/۲	۲/۴	۲/۳	۱۰۹	۱۱۵	۲۲۴	کثر از یکساله
۱۵/۵	۱۵/۸	۱۵/۷	۷۵۷	۷۵۱	۱۵۰۸	۱- ۴ ساله
۱۶/۴	۱۶/۶	۱۶/۵	۷۶۸	۸۰۱	۱۵۹۹	۵- ۹ ساله
۶/۴	۱۱/۷	۱۰/۵	۴۵۹	۵۵۴	۱۰۱۳	۱۰- ۱۴ ساله
۹/۲	۷/۵	۸/۱	۴۴۹	۳۳۲	۷۸۱	۱۵- ۱۹ ساله
۸/۳	۴/۸	۶/۶	۴۰۲	۳۲۹	۷۳۱	۲۰- ۲۴ ساله
۱۴/۰	۱۳/۷	۱۳/۶	۶۸۱	۶۵۲	۱۳۳۳	۲۵- ۳۴ ساله
۹/۱	۱۰/۵	۹/۸	۴۴۳	۴۶۹	۹۱۲	۳۵- ۴۴ ساله
۷/۳	۷/۴	۷/۳	۳۵۶	۳۴۹	۷۰۵	۴۵- ۵۹ ساله
۵/۴	۵/۸	۵/۶	۲۶۱	۲۷۵	۵۳۶	۶۰- ۶۹ ساله
۲/۳	۲/۶	۲/۵	۱۱۲	۱۲۴	۲۳۶	۷۰- ۷۴ ساله
۰/۶	۰/۶	۰/۷	۲۹	۴۳	۷۲	۷۵- ۸۴ ساله
۰/۳	۰/۴	۰/۳	۱۳	۱۷	۳۰	۸۵ ساله بیابا
-	-	-	۳	۲	۵	سن اظهار نشده
-	-	-	۱۸/۵	۱۷/۳	۱۸/۰	بیانه سنی
<u>لاله جین همدان</u>						
۱۰۰/۰	۱۰۰/۰	۱۰۰/۰	۲۶۶۴	۲۸۰۴	۵۴۶۸	کلیه سنین
۱۷/۶	۱۸/۴	۱۸/۰	۴۶۹	۵۱۶	۹۸۵	کثر از ۵ ساله
۲/۴	۲/۱	۲/۸	۶۵	۸۶	۱۵۱	کثر از یکساله
۱۵/۲	۱۵/۳	۱۵/۳	۴۰۴	۴۳۰	۸۳۴	۱- ۴ ساله
۱۴/۳	۱۷/۲	۱۵/۸	۳۸۱	۴۸۱	۸۶۲	۵- ۹ ساله
۷/۵	۱۰/۴	۹/۰	۱۹۹	۲۹۲	۴۹۱	۱۰- ۱۴ ساله
۷/۸	۷/۱	۷/۴	۲۰۹	۱۹۸	۴۰۷	۱۵- ۱۹ ساله
۷/۵	۴/۴	۵/۶	۲۰۰	۱۲۳	۳۲۳	۲۰- ۲۹ ساله
۱۶/۸	۱۴/۲	۱۵/۵	۴۴۷	۳۹۸	۸۴۵	۲۵- ۳۴ ساله
۱۱/۳	۱۱/۳	۱۱/۲	۳۰۰	۳۱۵	۶۱۵	۳۵- ۴۴ ساله
۸/۱	۷/۵	۷/۸	۲۱۷	۲۱۱	۴۲۸	۴۵- ۵۴ ساله
۴/۶	۵/۴	۵/۰	۱۳۲	۱۵۱	۲۷۳	۵۵- ۶۹ ساله
۲/۲	۲/۱	۲/۷	۶۱	۸۷	۱۴۸	۷۰- ۷۴ ساله
۱/۵	۰/۷	۱/۱	۴۱	۲۰	۶۱	۷۵- ۸۴ ساله
۰/۶	۰/۴	۰/۵	۱۷	۱۲	۲۹	۸۵ ساله بیابا
-	-	-	۱	-	۱	سن اظهار نشده
-	-	-	۲۱/۶	۱۷/۶	۱۹/۶	بیانه سنی
<u>اسد آباد همدان</u>						
۱۰۰/۰	۱۰۰/۰	۱۰۰/۰	۲۵۰۹	۲۶۸۱	۵۱۹۰	کلیه سنین
۱۶/۹	۱۷/۵	۱۷/۲	۴۳۳	۴۶۸	۸۹۱	کثر از ۵ ساله
۲/۵	۲/۶	۲/۵	۶۳	۶۹	۱۳۲	کثر از یکساله
۱۴/۳	۱۴/۹	۱۴/۶	۳۶۰	۳۹۹	۷۵۹	۱- ۴ ساله
۱۶/۰	۱۶/۱	۱۶/۱	۴۰۱	۴۳۲	۸۳۳	۵- ۹ ساله
۹/۰	۱۰/۴	۹/۷	۲۳۵	۲۷۸	۵۰۳	۱۰- ۱۴ ساله
۹/۴	۹/۴	۹/۴	۲۳۵	۲۵۲	۴۸۷	۱۵- ۱۹ ساله
۷/۳	۶/۹	۷/۱	۱۸۳	۱۸۵	۳۶۸	۲۰- ۲۴ ساله
۱۴/۳	۱۳/۱	۱۳/۷	۳۶۰	۳۵۰	۷۱۰	۲۵- ۳۴ ساله
۹/۱	۱۰/۵	۱۰/۲	۲۴۸	۲۸۱	۵۲۹	۳۵- ۴۴ ساله
۷/۷	۶/۵	۷/۱	۱۹۲	۱۷۴	۳۶۶	۴۵- ۵۴ ساله
۵/۱	۵/۴	۵/۳	۱۲۸	۱۴۵	۲۷۳	۵۵- ۶۹ ساله
۳/۲	۳/۰	۳/۱	۸۱	۸۰	۱۶۱	۷۰- ۷۴ ساله
۰/۶	۰/۶	۰/۶	۲۲	۲۵	۴۷	۷۵- ۸۴ ساله
۰/۴	۰/۴	۰/۴	۹	۱۱	۲۰	۸۵ ساله بیابا
-	-	-	۲	-	۲	سن اظهار نشده
-	-	-	۱۹/۴	۱۸/۲	۱۸/۸	بیانه سنی

جدول شماره ۴ - وضع زناشویی بر حسب سن و جنس در جمعیت از ۱۵ ساله بیالای حوزه سرشماری همدان : آبانماه ۱۳۳۵ (نوامبر ۱۹۵۶)
(سن اظهار نشده نیز جزو جمع سنین از ۱۵ ساله بیالا منظور شده است)

ازدواج نکرا	بن همسر		دارای همسر		جمع	سن و جنس
	در اثر طلاق	در اثر فوت	چند درصد	تعداد		
۲۰۸۳۶	۸۴۸	۲۰۱۸	۷۱/۴	۸۴۱۷۷	۱۱۷۸۷۹	جمع از ۱۵ ساله بیالا - سر
۱۳۷۱۸	۰	۳	۲/۰	۳۵۲	۱۴۰۷۸	۱۹-۱۵ ساله
۸۱۳۶	۵۵	۱۱	۲۷/۰	۳۰۲۹	۱۱۲۳۱	۲۴-۲۰ ساله
۷۵۲۶	۳۲۷	۱۲۴	۷۳/۳	۲۱۸۸۲	۲۹۸۵۹	۳۴-۲۵ ساله
۱۰۴۶	۲۰۰	۲۰۳	۹۴/۰	۲۲۷۷۱	۲۴۲۲۸	۴۴-۳۵ ساله
۲۳۹	۱۱۹	۳۰۶	۹۶/۰	۱۵۸۵۲	۱۶۵۱۶	۵۴-۴۵ ساله
۱۰۱	۲۰	۴۵۳	۹۴/۷	۱۱۵۲۶	۱۲۱۷۰	۶۴-۵۵ ساله
۳۰	۲۳	۴۶۷	۹۱/۸	۵۶۸۱	۶۵۱۹	۷۴-۶۵ ساله
۹	۱۶	۲۸۴	۸۶/۸	۲۰۵۱	۲۳۶۰	۸۴-۷۵ ساله
۴	۲	۱۶۷	۷۹/۸	۶۸۷	۸۶۰	۸۵ ساله بیالا
۲۷	۱	-	*	۳۰	۵۸	سن اظهار نشده
۱۱۵۵۲	۱۹۷۱	۲۱۴۵۸	۷۱/۸	۸۷۵۵۷	۱۲۲۵۳۸	جمع از ۱۵ ساله بیالا - نقد
۸۲۲۰	۲۷۵	۲۴	۴۴/۴	۶۸۸۴	۱۵۵۰۳	۱۹-۱۵ ساله
۱۶۷۶	۳۸۴	۱۱۳	۸۷/۴	۱۵۱۲۳	۱۷۲۹۶	۲۴-۲۰ ساله
۹۵۹	۵۷۶	۶۱۲	۹۴/۰	۳۱۲۰۰	۳۳۳۴۷	۳۴-۲۵ ساله
۲۵۹	۳۲۴	۱۹۷۰	۸۷/۴	۱۷۷۶۶	۲۰۳۱۶	۴۴-۳۵ ساله
۱۳۸	۲۴۱	۵۰۰۰۴	۱۵/۰	۱۰۸۲۱	۱۶۷۰۴	۵۴-۴۵ ساله
۱۰۰	۱۰۳	۶۳۷۳	۳۸/۴	۴۰۶۸	۱۰۶۷۴	۶۴-۵۵ ساله
۵۰	۴۵	۴۲۳۱	۲۲/۴	۱۲۴۶	۵۵۷۵	۷۴-۶۵ ساله
۱۹	۱۷	۱۸۳۰	۱۴/۱	۳۰۶	۲۱۷۲	۸۴-۷۵ ساله
۱۰	۶	۷۸۷	۸۲/۰	۶۵	۸۶۸	۸۵ ساله بیالا
۲۱	-	۱۴	*	۴۵	۸۰	سن اظهار نشده
۸۸۸۴	۲۲۳	۴۹۳	۶۶/۲	۱۱۰۲۲	۲۸۷۲۲	جمع از ۱۵ ساله بیالا - شهر همدان
۴۰۳۱	۲	۱	۱/۳	۵۴	۴۰۸۸	۱۹-۱۵ ساله
۲۰۵۹	۱۲	۳	۱۸/۳	۴۶۵	۲۵۳۹	۲۴-۲۰ ساله
۲۰۴۷	۱۳	۲۳	۶۶/۴	۴۲۸۱	۶۴۴۴	۳۴-۲۵ ساله
۴۸۷	۸۴	۵۷	۸۸/۹	۵۰۴۰	۵۶۶۸	۴۴-۳۵ ساله
-	۵۹	۱۰	۹۲/۸	۳۹۴۱	۴۲۵۲	۵۴-۴۵ ساله
۶۷	۴۱	۱۲۲	۹۲/۳	۲۸۸۰	۳۱۲۰	۶۴-۵۵ ساله
۲۰	۱۹	۱۰۵	۹۱/۶	۱۵۶۷	۱۷۱۱	۷۴-۶۵ ساله
۴	۱۲	۴۸	۸۹/۷	۵۵۹	۶۲۳	۸۴-۷۵ ساله
۲	۱	۳۴	۸۹/۷	۲۲۰	۲۵۷	۸۵ ساله بیالا
۱۰	-	-	*	۱۰	۲۰	سن اظهار نشده
۳۶۵۴	۷۸۱	۶۱۵۱	۶۵/۰	۱۹۴۰۸	۲۹۹۹۴	جمع از ۱۵ ساله بیالا - رن
۲۳۹۴	۷۶	۳	۴۱/۰	۱۶۹۴	۴۱۶۷	۱۹-۱۵ ساله
۶۰۰	۱۳۴	۴۳	۸۰/۱	۳۶۵۵	۳۹۳۷	۲۴-۲۰ ساله
۴۱۱	۲۳۴	۲۰۸	۸۸/۴	۶۵۱۹	۷۳۷۲	۳۴-۲۵ ساله
۱۰۰	۱۵۰	۵۹۳	۸۳/۱	۴۱۵۷	۵۰۰۰	۴۴-۳۵ ساله
۷۲	۱۱۱	۱۶۴۸	۹۶/۰	۲۵۹۹	۴۴۳۰	۵۴-۴۵ ساله
۴۲	۴۷	۱۶۹۰	۳۵/۰	۹۳۷	۲۷۱۱	۶۴-۵۵ ساله
۱۵	۱۷	۱۱۶۶	۱۸/۰	۲۵۹	۱۴۵۷	۷۴-۶۵ ساله
۵	۱۰	۵۱۴	۱۳/۰	۶۴	۵۹۳	۸۴-۷۵ ساله
۶	۲	۲۸۶	۵/۰	۱۷	۳۱۱	۸۵ ساله بیالا
۴	-	-	*	۷	۱۱	سن اظهار نشده

بقیه جدول شماره ۹ - وضع زناشویی بر حسب سن و جنس در جمعیت از ۱۰ ساله بیالای حوزه سرشماری همدان؛ آبانماه ۱۳۳۵ (نوامبر ۱۹۵۶)
(سن اظهار نشده نیز جز جمع سنین از ۱۰ ساله بیالا منظور شده است)

ازدواج نکرد	بن همسر		دارای همسر		جمع	سن و جنس
	در اثر طلاق	در اثر فوت	چند درصد	تعداد		
۲۱ ۹۵۲	۴۲۵	۱ ۵۲۵	۷۳/۱	۶۵ ۱۵۵	۸۹ ۱۵۷	بقیه نقاط حوزه سرشماری همدان
						سر
						جمع از ۱۰ ساله بیالا -
۹ ۶۸۷	۲	۲	۳/۰	۲۹۸	۹ ۹۹۰	۱۹-۱۵ ساله
۶ ۰۷۷	۴۳	۸	۲۹/۵	۲ ۵۶۴	۸ ۱۹۲	۲۰-۲۴ ساله
۵ ۴۷۹	۲۳۴	۱۰۱	۷۵/۸	۱۷ ۶۰۱	۲۲ ۴۱۵	۲۵-۳۴ ساله
۵۵۹	۱۱۶	۱۴۶	۹۵/۶	۱۷ ۷۳۹	۱۸ ۵۶۰	۳۵-۴۴ ساله
۸۲	۶۰	۲۱۶	۹۷/۱	۱۱ ۹۰۶	۱۲ ۲۶۴	۴۵-۵۴ ساله
۳۴	۴۹	۳۲۱	۹۵/۵	۸ ۶۴۶	۹ ۰۵۰	۵۵-۶۴ ساله
۱۰	۱۴	۳۶۲	۹۲/۰	۴ ۴۲۴	۴ ۸۰۸	۶۵-۷۴ ساله
۵	۴	۲۳۶	۸۵/۶	۱ ۴۹۲	۱ ۷۳۷	۷۵-۸۴ ساله
۲	۱	۱۳۳	۷۷/۴	۴۶۷	۶۰۳	۸۵ ساله بیالا
۱۷	۱	-	*	۲۰	۲۸	سن اظهار نشده
۷ ۸۹۸	۱ ۱۹۰	۱۵ ۳۰۷	۷۴/۰	۶۸ ۱۴۹	۹۲ ۵۴۴	جمع از ۱۰ ساله بیالا -
						نشد
						جمع از ۱۰ ساله بیالا -
۵ ۹۲۶	۱۹۹	۲۱	۴۵/۱ (۴۶/۰)	۵ ۱۹۰	۱۱ ۳۲۶	۱۹-۱۵ ساله
۱ ۰۷۱	۲۵۰	۷۰	۹۱/۵ (۹۰/۰)	۱۱ ۹۶۸	۱۲ ۳۵۹	۲۰-۲۴ ساله
۵۴۸	۳۴۲	۴۰۴	۹۵/۰	۲۴ ۶۸۱	۲۵ ۹۷۵	۲۵-۳۴ ساله
۱۵۹	۱۷۴	۱ ۳۷۷	۸۹/۰	۱۳ ۶۰۹	۱۵ ۳۱۹	۳۵-۴۴ ساله
۶۶	۱۳۰	۲ ۸۵۶	۹۷/۰	۸ ۲۲۲	۱۲ ۲۷۴	۴۵-۵۴ ساله
۵۸	۵۶	۴ ۶۸۳	۹۰/۰	۳ ۱۶۱	۷ ۹۵۸	۵۵-۶۴ ساله
۳۵	۲۸	۳ ۰۶۵	۲۴/۰	۱۹۰	۴ ۱۱۸	۶۵-۷۴ ساله
۱۴	۷	۱ ۳۱۶	۱۵/۳	۲۴۲	۱ ۵۷۹	۷۵-۸۴ ساله
۴	۴	۵۰۱	۱/۵ (۱/۰)	۴۸	۵۵۷	۸۵ ساله بیالا
۱۷	-	۱۴	*	۳۸	۶۹	سن اظهار نشده
۶۶۷	۱۹	۳۹	۷۱/۳	۱ ۷۹۷	۲ ۵۲۲	جمع از ۱۰ ساله بیالا -
						سر
						جمع از ۱۰ ساله بیالا -
۳۲۳	۱	-	۲/۴	۸	۳۳۲	۱۹-۱۵ ساله
۱۷۳	۱	-	۲۴/۰	۵۵	۲۲۹	۲۰-۲۴ ساله
۱۵۱	۸	۱	۷۵/۵	۴۹۲	۶۵۲	۲۵-۳۴ ساله
۱۸	۵	۶	۹۴/۲	۴۷۰	۴۹۹	۳۵-۴۴ ساله
۲	-	۶	۹۷/۷	۳۴۱	۳۴۹	۴۵-۵۴ ساله
-	۴	۱۱	۹۴/۵	۲۶۰	۲۷۵	۵۵-۶۴ ساله
-	-	۹	۹۲/۷	۱۱۵	۱۲۴	۶۵-۷۴ ساله
-	-	۴	*	۳۹	۴۳	۷۵-۸۴ ساله
-	-	۲	*	۱۵	۱۷	۸۵ ساله بیالا
-	-	-	*	۲	۲	سن اظهار نشده
۳۰۶	۴۵	۵۲۶	۶۸/۱	۱ ۸۷۲	۲ ۷۴۹	جمع از ۱۰ ساله بیالا -
						زن
						جمع از ۱۰ ساله بیالا -
۲۲۸	۱۲	۲	۴۶/۱	۴۰۷	۴۴۹	۱۹-۱۵ ساله
۵۲	۸	۲	۸۵/۰ (۸۴/۰)	۳۴۰	۴۰۲	۲۰-۲۴ ساله
۱۶	۱۱	۲۲	۲۲/۰	۶۳۲	۶۸۱	۲۵-۳۴ ساله
۶	۲	۷۳	۸۲/۰	۳۶۲	۴۴۳	۳۵-۴۴ ساله
۲	۷	۱۱۹	۶۴/۰	۲۲۸	۳۵۶	۴۵-۵۴ ساله
۱	۳	۱۸۱	۲۹/۱	۷۶	۲۶۱	۵۵-۶۴ ساله
۱	۱	۸۷	۲۱/۰	۲۳	۱۱۲	۶۵-۷۴ ساله
-	-	۲۷	*	۲	۲۹	۷۵-۸۴ ساله
-	۱	۱۲	-	-	۱۳	۸۵ ساله بیالا
-	-	۱	*	۲	۳	سن اظهار نشده

بیمه جدول شماره ۶ - وضع زناشویی بر حسب سن و جنس در جمعیت از ۱۵ ساله بیالای سنه سرشماری همدان : آبانماه ۱۳۳۵ (توامبر ۱۱۵۶)
 (سن اظهارنشده نیز جز جمع سنین از ۱۵ ساله بیالا منظور شده است)

ازدواج	سن همسر		دارای همسر		جمع	سن و جنس لاله جین سرک
	در اثر طلاق	در اثر فوت	چند درصد	تعداد		
۳۵۲	۱	۲۳	۷۴/۵	۱۱۳۶	۱۵۱۵	جمع از ۱۵ ساله بیالا
۱۹۲	-	۱	۲/۵	۵	۱۹۸	۱۹-۱۵ ساله
۶۹	-	-	۴۲/۹	۵۴	۱۲۳	۲۴-۲۰ ساله
۸۴	-	۱	۷۸/۶	۳۱۲	۳۱۸	۳۴-۲۵ ساله
۴	۲	۲	۹۷/۱	۳۰۶	۳۱۵	۴۴-۳۵ ساله
۲	۱	۲	۹۷/۲	۲۰۵	۲۱۱	۵۴-۴۵ ساله
۱	۱	۱	۱۸/۰	۱۴۸	۱۵۱	۶۴-۵۵ ساله
-	-	۸	*	۷۹	۸۷	۷۴-۶۵ ساله
-	-	۲	*	۱۸	۴۰	۸۴-۷۵ ساله
-	-	۴	*	۸	۱۲	۸۵ ساله بیالا
-	-	-	-	-	-	سن اظهارنشده
۱۳۴	۱۵	۲۶۲	۷۵/۰	۱۲۰۴	۱۶۱۵	جمع از ۱۵ ساله بیالا
۱۰۳	۲	-	۶۹/۸	۱۰۴	۲۰۹	۱۹-۱۵ ساله
۱۳	۲	۱	۹۲/۰	۱۸۳	۲۰۰	۲۴-۲۰ ساله
۵	۷	۲	۹۷/۰	۴۳۲	۴۴۷	۳۴-۲۵ ساله
۶	۱	۲۵	۸۹/۲	۲۶۸	۳۰۰	۴۴-۳۵ ساله
۴	۱	۶۳	۹۱/۰	۱۴۹	۲۱۷	۵۴-۴۵ ساله
۲	-	۷۶	۳۶/۱	۴۴	۱۲۲	۶۴-۵۵ ساله
-	۱	۴۴	*	۱۶	۶۱	۷۴-۶۵ ساله
-	-	۳۶	*	۵	۴۱	۸۴-۷۵ ساله
-	-	۱۴	*	۳	۱۷	۸۵ ساله بیالا
۱	-	-	-	-	۱	سن اظهارنشده
۵۳۳	۶	۲۳	۶۲/۱	۹۴۱	۱۵۰۲	جمع از ۱۵ ساله بیالا
۲۴۸	-	-	-	۴	۲۵۲	۱۹-۱۵ ساله
۱۴۹	-	-	۱۹/۵	۳۶	۱۸۵	۲۴-۲۰ ساله
۱۱۰	۱	۳	۶۷/۴	۲۳۶	۳۵۰	۳۴-۲۵ ساله
۲۰	۲	-	۹۴/۸	۲۵۸	۲۸۱	۴۴-۳۵ ساله
۱	-	-	۶۶/۴	۱۷۳	۱۷۴	۵۴-۴۵ ساله
۳	-	۲	۱۵/۹	۱۳۹	۱۴۵	۶۴-۵۵ ساله
۲	۱	۸	*	۶۹	۸۰	۷۴-۶۵ ساله
-	-	۵	*	۲۰	۲۵	۸۴-۷۵ ساله
-	۱	۴	*	۶	۱۱	۸۵ ساله بیالا
-	-	-	-	-	-	سن اظهارنشده
۲۱۵	۱۶	۲۶۵	۶۶/۰	۹۶۴	۱۴۶۰	جمع از ۱۵ ساله بیالا
۱۵۴	۱	-	۳۴/۰	۸۰	۲۳۵	۱۹-۱۵ ساله
۳۲	۲	۲	۸۰/۰	۱۴۶	۱۸۳	۲۴-۲۰ ساله
۱۷	۷	۷	۶۱/۴	۲۳۹	۳۶۰	۳۴-۲۵ ساله
۵	-	۲۲	۸۵/۱	۲۱۱	۲۴۸	۴۴-۳۵ ساله
-	۲	۶۳	۶۶/۰	۱۲۶	۱۹۲	۵۴-۴۵ ساله
۴	۱	۷۵	۳۷/۵	۴۸	۱۲۸	۶۴-۵۵ ساله
۱	-	۶۱	*	۱۹	۸۱	۷۴-۶۵ ساله
-	۱	۱۸	*	۲	۲۲	۸۴-۷۵ ساله
-	-	۷	*	۲	۹	۸۵ ساله بیالا
۲	-	-	-	-	۲	سن اظهارنشده

بچه جدول شماره ۴ - وضع زناشویی بر حسب سن و جنس در جمعیت از ۱۵ ساله بیالای حوزه سرشماری همدان: آبانماه ۱۳۳۵ (نوامبر ۱۹۵۶)
(سن اظهار نشده نیز جزء جمع سنین از ۱۵ ساله بیالا منظور شده است)

ازدواج تکرده	بی همسر		دارای همسر		جمع	سن و جنس
	دراثر طلاق	دراثر فوت	چند درصد	تعداد		
۲۰۴۰۰	۴۹۶	۱۴۴۰	۷۳/۳	۶۱۲۸۱	۸۳۶۱۷	جمع از ۱۵ ساله بیالا مرد
۲۹۲۴	۲	۱	۳/۱	۲۸۱	۹۲۰۸	۱۹-۱ ساله
۵۶۸۶	۴۲	۸	۳۹/۷	۲۴۱۹	۸۱۵۵	۲۴-۲ ساله
۵۱۳۴	۲۲۵	۹۶	۷۵/۲	۱۶۵۶۰	۲۲۰۱۵	۳۴-۲ ساله
۵۱۷	۱۰۶	۱۳۷	۹۵/۶	۱۶۷۰۵	۱۷۴۶۵	۴۴-۳ ساله
۷۷	۵۹	۲۰۷	۹۷/۰	۱۱۱۸۷	۱۱۵۳۰	۵۴-۴ ساله
۳۰	۴۴	۳۰۶	۹۵/۵	۸۰۹۹	۸۴۷۹	۶۴-۵ ساله
۸	۱۳	۳۳۷	۹۲/۱	۴۱۵۶	۴۵۱۷	۷۴-۶ ساله
۵	۴	۲۲۵	۸۵/۸	۱۴۱۵	۱۶۴۹	۸۴-۷ ساله
۲	-	۱۲۳	۷۷/۸	۴۳۸	۵۶۳	۸۰ ساله بیالا
۱۷	۱	-	*	۱۸	۳۶	سن اظهار نشده
۷۲۴۳	۱۱۱۴	۱۴۲۵۴	۷۳/۸ (۷۴/۰)	۶۴۱۰۹	۸۶۷۲۰	جمع از ۱۵ ساله بیالا نزد
۵۴۴۱	۱۸۴	۱۹	۴۶/۰	۴۷۹۹	۱۰۴۴۳	۱۹-۱۰ ساله
۴۷۴	۲۳۶	۶۵	۹۰/۰	۱۱۲۹۹	۱۲۵۷۴	۲۰-۲۰ ساله
۵۱۰	۳۱۷	۳۷۲	۹۵/۱	۲۳۲۸۸	۲۴۴۸۷	۲۴-۲۴ ساله
۱۴۷	۱۷۱	۱۲۴۷	۸۹/۱	۱۲۷۳۸	۱۴۳۲۸	۳۴-۳۴ ساله
۶۰	۱۱۹	۳۶۱۱	۶۷/۱	۷۷۹۹	۱۱۵۰۹	۴۵-۴۵ ساله
۵۱	۵۲	۴۳۵۱	۴۰/۲	۲۹۹۳	۷۴۴۷	۶۴-۵۵ ساله
۳۳	۲۶	۲۸۷۳	۲۴/۱	۹۳۲	۳۸۶۴	۷۴-۶۵ ساله
۱۴	۶	۱۲۳۵	۱۵۰ (۱۵۰) ۳۳/۰	۲۳۲	۱۴۸۷	۸۱-۷۵ ساله
۴	۳	۴۶۸	۸/۳	۴۳	۵۶۸	۸۰ ساله بیالا
۱۴	-	۱۳	*	۳۶	۶۳	سن اظهار نشده

* - در مواردیکه جمع کمتر از ۱۰۰ باشد چند درصد نشان داده نمیشود.

جدول شماره ۵- وضع سواد بر حسب سن و جنس در جمعیت ازده ساله به بالای حوزه سرشماری همدان : آبانماه ۱۳۳۵ (نوامبر ۱۹۵۶)
(سن اظهار نشده نیز جزء جمع سنین ازده ساله بیلا منظور شده است)

آنها نیکه و سواد شمار اظهار نشده	نحوه خوانند بخوانند و نویسنند	فقط بخوانند	میتوانند بخوانند و بنویسند (با سواد)			جمع کل	سن و جنس
			تخصیلات رسمی ندارند	تخصیلات رسمی دارند	چند درصد		
							کل حوزه سرشماری همدان
							مردوزن
۱۰۳۵	۲۴۱ ۱۵۴	۳۵۶۵	۸۸۰۲	۲۴۰۱۶	۱۱/۸	۳۲ ۸۱۸	جمع ازده ساله بیلا -----
۱۹۲	۲۸ ۹۶۵	۱۹۴	۴۱۴	۸ ۶۱۰	۲۴/۱	۹ ۳۲۴	----- ۱۴-۱۰ ساله
۱۱۱	۲۳ ۹۷۷	۲۴۶	۴۱۰	۴ ۸۲۷	۱۷/۷	۵ ۲۴۷	----- ۱۹-۱۵ ساله
۱۶۳	۲۵ ۱۴۹	۲۸۳	۵۲۵	۲ ۴۰۷	۱۰/۳	۲ ۹۳۲	----- ۲۴-۲۰ ساله
۳۷۷	۵۵ ۷۹۷	۸۵۲	۲۰۰۹	۴ ۱۷۱	۹/۸	۶ ۱۸۰	----- ۲۴-۲۵ ساله
۲۸۱	۳۹ ۲۳۹	۷۸۲	۱ ۹۷۱	۲ ۷۷۴	۹/۵	۴ ۲۴۵	----- ۲۴-۳۵ ساله
۱۷۰	۳۰ ۱۷۷	۵۰۴	۱ ۴۹۱	۸۷۸	۷/۱	۲ ۳۶۹	----- ۵۴-۴۵ ساله
۱۳۰	۲۰ ۲۳۹	۳۸۲	۱ ۲۱۴	۳۷۹	۷/۰	۱ ۵۹۳	----- ۶۴-۵۵ ساله
۱۰۱	۱۶ ۹۸۲	۲۵۰	۷۶۶	۱۵۵	۵/۰	۹۲۱	----- ۶۵ ساله بیلا
-	۱۲۹	۲	۲	۵	۵/۱	۷	----- سن اظهار نشده
							سرد
۶۴۸	۱۰۹ ۷۰۳	۲ ۹۶۷	۸ ۱۰۸	۱۷ ۷۹۷	۱۸/۶	۲۵ ۹۰۵	جمع ازده ساله بیلا -----
۷۸	۱۴ ۴۲۷	۱۵۵	۳۶۲	۶ ۳۲۲	۳۱/۳	۶ ۶۸۴	----- ۱۴-۱۰ ساله
۴۱	۱۰ ۰۵۳	۱۶۵	۳۵۴	۳ ۴۳۵	۲۶/۹	۳ ۷۸۶	----- ۱۹-۱۵ ساله
۶۶	۸ ۷۴۳	۲۲۹	۴۵۳	۱ ۶۶۰	۱۶/۱	۲ ۱۴۳	----- ۲۴-۲۰ ساله
۱۴۳	۲۴ ۰۵۱	۷۰۷	۱ ۸۲۳	۲ ۱۳۵	۱۶/۶	۴ ۹۵۸	----- ۲۴-۲۵ ساله
۱۳۸	۱۹ ۶۸۶	۶۵۹	۱ ۸۲۲	۱ ۹۱۳	۱۵/۵	۳ ۷۶۵	----- ۲۴-۳۵ ساله
۶۸	۱۳ ۸۵۲	۴۱۱	۱ ۳۸۵	۸۰۰	۱۳/۶	۲ ۱۸۵	----- ۵۴-۴۵ ساله
۶۳	۱۰ ۳۸۹	۳۰۷	۱ ۱۵۸	۳۵۶	۱۲/۴	۱ ۵۱۴	----- ۶۴-۵۵ ساله
۵۶	۸ ۵۰۵	۳۰۲	۷۳۹	۱۴۲	۹/۰	۸۸۱	----- ۶۵ ساله بیلا
-	۵۰	۲	۲	۴	*	۶	----- سن اظهار نشده
							زن
۸۷۷	۱۳۱ ۴۵۱	۶۹۸	۶۹۴	۶ ۲۱۹	۴/۱	۶ ۶۱۳	جمع ازده ساله بیلا -----
۱۱۴	۱۴ ۵۳۸	۳۹	۵۲	۲ ۵۸۸	۱۵/۲	۲ ۶۴۰	----- ۱۴-۱۰ ساله
۷۰	۱۳ ۹۲۴	۵۱	۵۶	۱ ۴۰۲	۹/۴	۱ ۴۵۸	----- ۱۹-۱۵ ساله
۹۷	۱۶ ۳۵۶	۵۴	۷۲	۷۱۷	۴/۶	۷۸۹	----- ۲۴-۲۰ ساله
۲۳۴	۳۱ ۷۴۶	۱۴۵	۱۸۶	۱ ۰۳۶	۳/۷	۱ ۲۲۲	----- ۲۴-۲۵ ساله
۱۴۳	۱۹ ۵۵۲	۱۲۳	۱۲۹	۳۶۱	۲/۵	۵۰۰	----- ۲۴-۳۵ ساله
۱۰۲	۱۶ ۳۳۵	۹۳	۱۰۶	۷۸	۱/۱	۱۸۴	----- ۵۴-۴۵ ساله
۶۷	۱۰ ۴۵۲	۷۵	۵۶	۲۳	۰/۷	۷۹	----- ۶۴-۵۵ ساله
۵۰	۸ ۴۷۷	۴۸	۲۷	۱۳	۰/۵	۴۰	----- ۶۵ ساله بیلا
-	۷۹	-	-	۱	*	۱	----- سن اظهار نشده
							شهر همدان
							مردوزن
۲۱۲	۴۷ ۰۷۴	۱ ۱۷۵	۳ ۶۶۴	۱۷ ۳۵۵	۳۰/۸	۲۱ ۶۱۹	جمع ازده ساله بیلا -----
۲۱	۴ ۸۳۴	۲۷	۷۶	۶ ۴۰۶	۵۷/۰	۶ ۴۸۲	----- ۱۴-۱۰ ساله
۱۶	۴ ۵۱۵	۵۳	۸۴	۳ ۵۸۸	۴۴/۵	۳ ۶۷۲	----- ۱۹-۱۵ ساله
۱۰	۴ ۴۴۴	۷۸	۱۴۸	۱ ۷۹۶	۳۰/۰	۱ ۴۴۴	----- ۲۴-۲۰ ساله
۴۷	۹ ۶۲۹	۲۳۴	۶۸۹	۳ ۲۱۷	۲۸/۳	۳ ۹۰۶	----- ۲۴-۲۵ ساله
۴۵	۷ ۷۲۹	۳۷۲	۸۱۷	۱ ۸۰۸	۲۴/۶	۲ ۶۲۵	----- ۲۴-۳۵ ساله
۲۷	۶ ۹۳۴	۲۱۵	۷۸۱	۷۲۵	۱۷/۳	۱ ۵۰۶	----- ۵۴-۴۵ ساله
۲۰	۴ ۷۴۴	۱۵۰	۶۲۵	۱۹۷	۱۵/۸	۹۲۲	----- ۶۴-۵۵ ساله
۲۶	۴ ۲۲۳	۱۴۵	۴۴۳	۱۶۵	۱۱/۳	۵۵۸	----- ۶۵ ساله بیلا
-	۲۵	۲	۱	۳	*	۴	----- سن اظهار نشده

* در مواردیکه جمع کل کمتر از ۱۰۰ باشد چند درصد نشان داده نمیشود

بقیه جدول شماره ۵ - وضع سواد بر حسب سن و جنس در جمعیت ازده ساله بیالای حوزه سرشماری همدان : آبانماه ۱۳۳۵ (نوامبر ۱۹۵۶)

(سن اظهار نشده نیز جزو جمع سنین ازده ساله بیالای منظور شده است)

آنهایکه وضع سوادشان اظهار نشده	نیتوانند بخوانند و بنویسند	نقط میتوانند بخوانند	میتوانند بخوانند و بنویسند (با سواد)			جمع کل	سن و جنس شهر همدان	
			تحصیلات رسمی ندارند	تحصیلات رسمی دارند	چند درصد			
۶۵	۱۸۷۴۰	۷۳۶	۳۱۰۸	۱۲۲۳۶	۴۴/۰	۱۵۳۴۴	۳۴۸۸۵	جمع ازده ساله بیالا
۸	۲۰۶۹	۸	۴۲	۴۰۳۶	۶۶/۲	۴۰۷۸	۶۱۶۳	۱۴-۱ ساله
۴	۱۲۰۱	۳۲	۵۲	۲۳۶۱	۵۷/۵	۲۳۵۱	۴۰۸۸	۱۶-۱ ساله
۵	۱۲۴۸	۴۶	۶۵	۱۱۴۵	۴۸/۸	۱۲۴۰	۲۵۳۹	۲۴-۲ ساله
۱۳	۲۵۰۲	۱۳۶	۵۳۷	۲۲۵۶	۴۳/۳	۲۷۹۳	۶۴۴۴	۳۴-۲ ساله
۱۰	۳۳۳۴	۱۷۴	۶۶۵	۱۴۶۵	۳۸/۱	۲۱۶۰	۵۶۶۸	۴۴-۳ ساله
۱۰	۲۷۶۳	۱۴۰	۶۸۶	۶۵۳	۳۱/۵	۱۳۳۹	۴۲۵۲	۵۴-۴ ساله
۷	۲۱۶۲	۱۷	۵۸۰	۲۷۴	۱۷/۴	۸۵۴	۳۱۲۰	۶۴-۵ ساله
۸	۱۶۵۷	۱۰۱	۴۲۰	۱۰۵	۲۰/۳	۵۲۵	۲۵۹۱	۶ ساله بیالا
-	۱۴	۲	۱	۳	*	۴	۲۰	سن اظهار نشده
۱۴۷	۳۴۳۴	۴۳۹	۵۵۶	۵۷۱۹	۱۷/۸	۶۲۷۵	۳۵۱۶۵	جمع ازده ساله بیالا
۱۳	۲۷۶۵	۱۹	۳۴	۱۳۷۰	۴۶/۲	۲۴۰۴	۵۲۰۱	۱۴-۱ ساله
۱۷	۲۸۱۴	۲۰	۳۲	۱۳۸۹	۳۱/۷	۱۳۲۱	۴۱۶۷	۱۶-۱ ساله
۵	۳۱۹۶	۳۲	۵۳	۶۵۱	۱۷/۱	۷۰۴	۳۹۳۷	۲۴-۲ ساله
۳۴	۶۱۲۷	۹۸	۱۵۲	۶۶۱	۱۵/۱	۱۱۱۳	۷۲۲۲	۳۴-۲ ساله
۳۵	۴۴۰۲	۹۸	۱۲۱	۳۴۳	۹/۳	۴۶۵	۵۰۰۰	۴۴-۳ ساله
۱۷	۴۱۷۱	۷۵	۹۵	۷۲	۳/۸	۱۶۷	۴۴۳۰	۵۴-۴ ساله
۱۳	۲۵۸۲	۵۳	۴۵	۲۳	۱/۵	۶۸	۲۷۱۶	۶۴-۵ ساله
۱۸	۲۲۶۶	۴۴	۲۳	۱۰	۱/۴	۳۳	۲۳۶۱	۶ ساله بیالا
-	۱۱	-	-	-	-	-	۱۱	سن اظهار نشده
۱۳۱۳	۱۹۴۰۸۰	۲۴۲۰	۵۱۳۸	۶۰۶۱	۵/۴	۱۱۱۹۹	۲۰۹۰۱۲	بقیه نقاط حوزه سرشماری همدان
۱۷۱	۲۴۱۳۱	۱۶۷	۳۳۸	۲۵۰۴	۱۰/۴	۲۸۴۲	۲۷۳۱۱	جمع ازده ساله بیالا
۶۵	۱۹۴۶۲	۱۹۴	۳۲۶	۱۲۴۹	۷/۴	۱۵۷۵	۲۱۲۲۶	۱۴-۱ ساله
۱۵۳	۲۰۷۰۵	۲۰۵	۳۷۷	۶۱۱	۴/۵	۹۸۸	۲۲۰۵۱	۱۶-۱ ساله
۳۳۰	۴۶۱۶۸	۶۱۸	۱۳۲۰	۹۵۴	۴/۶	۲۳۷۴	۴۹۳۹۰	۲۴-۲ ساله
۲۳۶	۴۱۵۱۳	۵۱۰	۱۱۵۴	۴۶۶	۴/۸	۱۶۲۰	۳۲۸۷۹	۳۴-۲ ساله
۱۴۳	۲۳۲۴۳	۳۸۹	۷۱۰	۱۵۳	۳/۵	۸۶۳	۲۴۵۳۸	۴۴-۳ ساله
۱۱۰	۱۵۱۶۵	۲۳۲	۵۸۹	۲۸	۳/۹	۶۷۱	۱۷۰۰۸	۵۴-۴ ساله
۷۵	۱۲۷۵۹	۲۰۵	۳۳۴	۴۰	۲/۷	۳۳۳	۱۳۴۰۲	۶۴-۵ ساله
-	۱۰۴	-	۱	۲	۲/۸	۳	۱۰۷	۶ ساله بیالا
۵۸۳	۱۰۹۶۳	۲۲۳۱	۵۰۰۰	۵۵۶۱	۱۰/۱	۱۰۵۶۱	۱۰۴۳۳۸	سن اظهار نشده
۷۰	۱۲۳۵۸	۱۴۷	۳۲۰	۲۲۸۶	۱۷/۲	۲۶۰۶	۱۵۰۱۸۱	جمع ازده ساله بیالا
۳۷	۸۳۵۲	۱۳۳	۳۰۲	۱۳۶۶	۱۴/۴	۱۴۳۸	۹۹۹۰	۱۴-۱ ساله
۶۱	۷۵۶۵	۱۸۳	۳۵۸	۵۴۵	۱۰/۴	۹۰۳	۸۶۹۲	۱۶-۱ ساله
۱۳۰	۲۰۶۵۹	۵۷۱	۱۲۸۶	۸۷۹	۹/۲	۲۱۶۵	۲۳۴۱۵	۲۴-۲ ساله
۱۲۸	۱۶۳۶۳	۴۸۵	۱۱۳۷	۴۴۸	۸/۵	۱۵۸۵	۱۸۵۶۰	۳۴-۲ ساله
۵۸	۱۱۰۸۹	۲۷۱	۶۹۹	۱۴۷	۶/۹	۸۴۶	۱۲۲۶۴	۴۴-۳ ساله
۵۶	۸۱۲۴	۲۱۰	۵۷۸	۸۲	۷/۳	۶۶۰	۹۰۵۰	۵۴-۴ ساله
۴۳	۶۵۴۸	۲۰۱	۳۱۹	۳۷	۵/۰	۳۵۶	۷۱۴۸	۶۴-۵ ساله
-	۳۶	-	۱	۱	#	۲	۳۸	۶ ساله بیالا

بقیه جدول شماره ۵ - وضع سواد بر حسب سن و جنس در جمعیت ارده ساله بیلای حوزه سرشماری همدان : آبانماه ۱۳۳۵ تا میماه ۱۳۳۶ (سن اظهار نشده نیز جز جمع مشین ارده ساله بیلای منظور شده است)

آنهایکه و سواد شمار اظهار نشده	نمیخوانند بخوانند و نمیستند	فقط میتوانند بخوانند	خوانند بخوانند و نمیستند (با سواد)				جمع کل	سن و جنس
			تحصیلات رسمی ندارند	تحصیلات رسمی دارند	چند درصد	جمع با سواد		
								<u>بقیه نقاط حوزه سرشماری همدان</u>
								<u>زن</u>
۷۲۰	۱۰۳۱۱۷	۱۸۹	۱۴۸	۵۰۰	۰/۶	۶۳۸	۱۰۴۶۷۹	جمع ارده ساله بیلای
								۱۰-۱۴ ساله
۱۰۱	۱۱۷۷۳	۲۰	۱۸	۲۱۸	۱/۹	۲۳۶	۱۲۱۳۰	۱۰-۱۴ ساله
۵۸	۱۱۱۱۰	۲۱	۲۴	۱۱۳	۱/۲	۱۳۷	۱۱۳۳۶	۱۵-۱۹ ساله
۶۲	۱۳۱۶۰	۲۲	۱۹	۶۶	۰/۶	۸۰	۱۳۲۵۹	۲۰-۲۴ ساله
۱۰۰	۲۵۶۱۹	۴۷	۳۴	۷۵	۰/۹	۱۰۹	۲۵۶۷۵	۲۵-۳۴ ساله
۱۰۸	۱۵۱۵۱	۲۵	۱۷	۱۸	۰/۲	۳۵	۱۵۳۱۹	۳۵-۴۴ ساله
								۴۵-۵۴ ساله
۸۵	۱۲۱۵۴	۱۸	۱۱	۶	۰/۱	۱۷	۱۲۲۷۴	۵۴-۶۴ ساله
۵۴	۷۸۷۱	۲۲	۱۱	-	۰/۱	۱۱	۷۹۵۸	۶۴-۷۴ ساله
۳۲	۶۶۱۱	۴	۴	۲	۰/۱	۷	۶۲۵۴	۷۵ ساله بیلای
-	۶۸	-	-	۱	*	۱	۶۹	سن اظهار نشده
								<u>بهار</u>
								<u>مردان</u>
-	۵۱۳۵	۶۶	۳۲۷	۷۲۶	۱۶/۸	۱۰۵۳	۶۲۸۴	جمع ارده ساله بیلای
								۱۰-۱۴ ساله
-	۶۸۰	۴	۱۱	۲۱۸	۳۲/۵	۳۲۹	۱۰۱۱۳	۱۰-۱۴ ساله
-	۵۹۴	۷	۸	۱۷۲	۲۳/۵	۱۸۰	۷۸۱	۱۵-۱۹ ساله
-	۵۳۱	۶	۱۹	۷۵	۱۴/۹	۹۴	۶۳۱	۲۰-۲۴ ساله
-	۱۱۱۸	۲۷	۸۱	۱۰۷	۱۴/۱	۱۸۸	۱۳۲۳	۲۵-۳۴ ساله
-	۷۹۹	۱۲	۹۰	۴۱	۱۳/۹	۱۳۱	۹۴۲	۳۵-۴۴ ساله
								۴۵-۵۴ ساله
-	۶۲۵	۱۶	۵۵	۹	۹/۱	۶۴	۷۰۵	۵۴-۶۴ ساله
-	۴۸۲	۱۵	۳۷	۲	۲/۳	۳۹	۵۳۶	۶۴-۷۴ ساله
-	۳۰۲	۹	۲۶	۱	۸/۰	۲۷	۳۳۸	۷۵ ساله بیلای
-	۴	-	-	۱	*	۱	۵	سن اظهار نشده
								<u>مرد</u>
-	۲۱۲۷	۶۷	۳۰۶	۵۷۶	۱۸/۷	۸۸۲	۳۰۷۶	جمع ارده ساله بیلای
								۱۰-۱۴ ساله
-	۲۹۱	۲	۱۱	۲۵۰	۴۷/۹	۲۶۱	۵۵۴	۱۰-۱۴ ساله
-	۱۸۸	۶	۵	۱۳۲	۴۱/۶	۱۳۸	۳۲۲	۱۵-۱۹ ساله
-	۱۶۳	۳	۱۱	۵۲	۲۷/۵	۶۳	۲۲۹	۲۰-۲۴ ساله
-	۴۶۹	۱۶	۷۵	۹۲	۲۵/۶	۱۶۷	۶۵۲	۲۵-۳۴ ساله
-	۳۶۶	۸	۸۷	۳۸	۲۵/۹	۱۲۵	۴۹۹	۳۵-۴۴ ساله
								۴۵-۵۴ ساله
-	۲۷۲	۱۳	۵۵	۹	۱۸/۳	۶۴	۳۴۹	۵۴-۶۴ ساله
-	۲۲۶	۱۱	۳۶	۲	۱۳/۸	۳۸	۲۷۵	۶۴-۷۴ ساله
-	۱۵۰	۸	۲۶	-	۱۴/۱	۲۶	۱۸۴	۷۵ ساله بیلای
-	۲	-	-	-	*	-	۲	سن اظهار نشده
								<u>زن</u>
-	۳۰۰۸	۲۶	۲۱	۱۵۰	۵/۳	۱۷۱	۳۲۰۸	جمع ارده ساله بیلای
								۱۰-۱۴ ساله
-	۳۸۹	۲	-	۶۸	۱۴/۸	۶۸	۴۵۹	۱۰-۱۴ ساله
-	۴۰۶	۱	۳	۳۶	۹/۴	۴۲	۴۴۹	۱۵-۱۹ ساله
-	۳۶۸	۳	۸	۲۳	۷/۷	۳۱	۴۰۲	۲۰-۲۴ ساله
-	۶۴۹	۱۱	۶	۱۵	۳/۱	۲۱	۶۸۱	۲۵-۳۴ ساله
-	۴۲۳	۴	۳	۳	۱/۴	۶	۴۴۳	۳۵-۴۴ ساله
								۴۵-۵۴ ساله
-	۳۵۲	۳	-	-	-	-	۳۵۶	۵۴-۶۴ ساله
-	۲۵۶	۴	۱	-	۰/۴	۱	۲۶۱	۶۴-۷۴ ساله
-	۱۵۲	۱	-	۱	۰/۶	۱	۱۵۴	۷۵ ساله بیلای
-	۲	-	-	۱	*	۱	۳	سن اظهار نشده

* در مواردیکه جمع کل کثیر از ۱۰۰ باشد چند درصد نشان داده نمیشود.

بقیه جدول شماره ۵- وضع سواد بر حسب سن و جنس در جمعیت ازده ساله بیالای حوزه سرشماری همدان: آبانماه ۱۳۳۵ (نوامبر ۱۹۵۶)
(سن اظهار نشده نیز جز جمع سنین ازده ساله بیالا منظور شده است)

آنهاثیکه وضع سواد شان اظهار نشده	نمی توانند بخوانند و نویسند	فقط می توانند بخوانند	می توانند بخوانند و نویسند (یا سواد)			جمع کل	سن و جنس	
			تحصیلات رسمی ندارند	تحصیلات رسمی دارند	چند درصد			
۲۶	۲۲۱۱	۲۹	۱۵۲	۱۸۲	۹/۴	۳۴۰	۳۶۲۱	جمع ازده ساله بیالا
۴	۲۷۸	۱	۲۰	۸۸	۲۲/۰	۱۰۸	۴۹۱	۱۴۰ ساله
۴	۲۵۶	۲	۱۴	۲۰	۳۱/۰	۴۴	۴۰۷	۱۶۰ ساله
۴	۲۹۶	۱	۱	۱۱	۵/۳	۱۲	۳۲۳	۲۴۰ ساله
۴	۷۵۷	۱	۴۰	۳۵	۹/۵	۷۵	۸۴۵	۳۴۰ ساله
۲	۵۵۵	۷	۲۶	۱۵	۸/۳	۵۱	۶۱۵	۴۴۰ ساله
۱	۳۹۹	۴	۲۰	۴	۵/۶	۲۴	۴۲۸	۵۴۰ ساله
۵	۲۵۰	۴	۱۱	۳	۵/۱	۱۴	۲۷۳	۶۴۰ ساله
۲	۲۲۴	۵	۶	۱	۲/۱	۷	۲۳۸	ساله بیالا
-	۱	-	-	-	-	-	۱	اظهار نشده
۵	۱۴۷۲	۲۴	۱۴۱	۱۵۵	۳/۱۶	۲۹۶	۱۸۰۷	جمع ازده ساله بیالا
-	۲۰۷	۱	۱۵	۶۱	۲۸/۸	۸۴	۲۹۲	۱۴۰ ساله
۲	۱۶۰	۲	۱۱	۲۲	۱۷/۲	۳۴	۱۹۸	۱۶۰ ساله
۱	۱۰۲	۵	۶	۹	۱۲/۲	۱۵	۱۲۳	۲۴۰ ساله
-	۳۲۲	۱	۳۸	۲۱	۱۷/۳	۶۹	۳۹۸	۳۴۰ ساله
-	۲۵۷	۷	۳۶	۱۵	۱۶/۲	۵۱	۳۱۵	۴۴۰ ساله
-	۱۸۵	۴	۱۸	۴	۱۰/۴	۲۶	۲۱۱	۵۴۰ ساله
-	۱۳۴	۳	۱۱	۳	۹/۳	۱۴	۱۵۱	۶۴۰ ساله
۲	۱۰۵	۵	۶	۱	۵/۱	۷	۱۱۹	ساله بیالا
-	-	-	-	-	-	-	-	اظهار نشده
۲۱	۱۷۴۴	۵	۱۲	۳۲	۲/۴	۴۴	۱۸۱۴	جمع ازده ساله بیالا
۴	۱۷۱	-	۵	۱۴	۱۲/۱	۲۴	۱۹۹	۱۴۰ ساله
۲	۱۹۶	۱	۲	۷	۴/۸	۱۰	۲۰۹	۱۶۰ ساله
۳	۱۹۴	۱	-	۲	۱/۰	۲	۲۰۰	۲۴۰ ساله
۴	۴۳۵	۲	۲	۴	۱/۳	۶	۴۴۷	۳۴۰ ساله
۲	۲۹۸	-	-	-	*	-	۳۰۰	۴۴۰ ساله
۱	۲۱۴	-	۲	-	۰/۱	۲	۲۱۷	۵۴۰ ساله
۵	۱۱۶	۱	-	-	*	-	۱۲۲	۶۴۰ ساله
-	۱۱۹	-	-	-	-	-	۱۱۹	ساله بیالا
-	۱	-	-	-	-	-	۱	اظهار نشده
۲	۲۵۱۳	۲۶	۱۲۳	۷۱۲	۲۴/۱	۸۳۵	۳۴۶۶	جمع ازده ساله بیالا
-	۲۷۸	۱	۳	۲۲۱	۴۴/۵	۲۲۴	۵۰۳	۱۴۰ ساله
۱	۳۲۰	۳	۲	۱۶۰	۳۳/۵	۱۶۳	۴۸۷	۱۶۰ ساله
-	۲۷۵	۱	۹	۸۳	۲۵/۰	۹۲	۳۶۸	۲۴۰ ساله
۱	۵۴۱	۸	۲۳	۱۳۷	۲۲/۵	۱۶۰	۷۱۰	۳۴۰ ساله
-	۴۳۸	۸	۱۷	۷۶	۱۷/۶	۹۳	۵۲۹	۴۴۰ ساله
-	۳۱۳	۶	۲۲	۲۵	۱۲/۸	۴۷	۳۶۶	۵۴۰ ساله
-	۲۳۱	۸	۲۷	۷	۱۲/۵	۳۴	۲۷۳	۶۴۰ ساله
-	۲۰۵	۱	۱۹	۳	۹/۶	۲۲	۲۲۸	ساله بیالا
-	۲	-	-	-	-	-	۲	اظهار نشده

رمز آنیکه جمع کل کمتر از ۱۰۰ باشد چند درصد نشان داده نمیشود.

بقیه جدول شماره ۵ - وضع سواد بر حسب سن و جنس در جمعیت ازده ساله بیالای حوزه سوشاری همدان : آبانماه ۱۳۳۵ (نوامبر ۱۹۵۶)
(سن اظهار نشده نیز جزو جمع سنین ازده ساله بیالای منظور شده است)

سن و جنس	جمع کل	می‌توانند بخوانند و بنویسند (با سواد)				جمع با سواد	چند درصد	تعمیرات رسمی ندارند	تعمیرات رسمی ندارند	فقط می‌توانند بخوانند	نمی‌توانند بخوانند و بنویسند	آنها تکیه وضع سوادشان اظهار نشده
		جمع با سواد	چند درصد	تعمیرات رسمی ندارند	تعمیرات رسمی ندارند							
جمع ازده ساله بیالا	۱ ۷۸۱	۷۳۰	۴۱/۰	۶۱۴	۱۱۶	۲۵	۱۰۶۶	-	-	-	-	
۱۰-۱۴ ساله	۲۷۸	۱۸۰	۶۴/۷	۱۷۸	۲	-	۶۸	-	-	-	-	
۱۵-۱۹ ساله	۲۵۲	۱۳۸	۵۴/۸	۱۳۶	۲	-	۱۱۲	-	-	-	-	
۲۰-۲۴ ساله	۱۸۵	۸۱	۴۳/۸	۷۲	۹	-	۲۰۴	-	-	-	-	
۲۵-۲۹ ساله	۳۵۰	۱۴۲	۴۰/۶	۱۲۰	۲۲	۵	۲۰۳	-	-	-	-	
۳۰-۳۴ ساله	۲۸۱	۸۸	۳۱/۳	۷۳	۱۵	۵	۱۸۸	-	-	-	-	
۳۵-۳۹ ساله	۱۷۴	۴۶	۲۶/۴	۱۵	۲۱	۵	۱۲۲	-	-	-	-	
۴۰-۴۴ ساله	۱۴۵	۳۳	۲۲/۸	۷	۲۶	۷	۱۰۵	-	-	-	-	
۴۵-۴۹ ساله	۱۱۶	۲۲	۱۹/۰	۳	۱۹	۱	۹۳	-	-	-	-	
سن اظهار نشده	-	-	-	-	-	-	-	-	-	-	-	
جمع ازده ساله بیالا	۱ ۶۸۵	۱۰۵	۶/۲	۶۸	۷	۱۱	۱۵۶۷	۲	-	-	-	
۱۰-۱۴ ساله	۲۲۵	۴۴	۱۹/۶	۴۳	۱	۱	۱۸۰	-	-	-	-	
۱۵-۱۹ ساله	۲۳۵	۲۵	۱۰/۶	۲۴	۱	۱	۲۰۸	-	-	-	-	
۲۰-۲۴ ساله	۱۸۳	۱۱	۶/۰	۱۱	-	-	۱۷۱	-	-	-	-	
۲۵-۲۹ ساله	۳۶۰	۱۸	۵/۰	۱۷	۱	۳	۳۳۸	-	-	-	-	
۳۰-۳۴ ساله	۲۴۸	۵	۲/۰	۳	۲	۷	۲۴۰	-	-	-	-	
۳۵-۳۹ ساله	۱۹۲	۱	۰/۵	-	۱	۱	۱۹۰	-	-	-	-	
۴۰-۴۴ ساله	۱۲۸	۱	۰/۸	-	۱	۱	۱۲۶	-	-	-	-	
۴۵-۴۹ ساله	۱۱۲	-	-	-	-	-	۱۱۲	-	-	-	-	
سن اظهار نشده	۲	-	-	-	-	-	۲	-	-	-	-	
نقاط کفتر از ۵۰۰۰ نفر												
جمع ازده ساله بیالا	۱۹۵ ۶۴۱	۸ ۶۷۱	۴/۶	۴ ۴۳۶	۴ ۵۳۵	۲ ۲۴۹	۱۸۳ ۱۳۶	۱ ۲۸۵	-	-	-	
۱۰-۱۴ ساله	۲۵ ۳۰۴	۲ ۱۸۱	۸/۶	۱ ۸۷۷	۳۰۴	۱۶۱	۲۲ ۷۱۵	۱۶۷	-	-	-	
۱۵-۱۹ ساله	۱۹ ۶۵۱	۱ ۱۸۸	۶/۰	۸۸۷	۳۰۱	۱۸۱	۱۸ ۱۹۲	۱۰	-	-	-	
۲۰-۲۴ ساله	۲۰ ۷۲۹	۷۸۵	۳/۸	۴۴۲	۳۴۳	۱۹۲	۱۹ ۶۰۳	۱۶۹	-	-	-	
۲۵-۲۹ ساله	۴۶ ۵۰۲	۱ ۸۵۱	۴/۰	۶۷۵	۱ ۱۷۶	۵۷۴	۴۳ ۷۵۲	۳۲۵	-	-	-	
۳۰-۳۴ ساله	۳۱ ۷۹۳	۱ ۳۴۵	۴/۲	۳۳۴	۱۰۱۱	۴۸۳	۲۹ ۷۳۱	۲۳۴	-	-	-	
۳۵-۳۹ ساله	۲۳ ۰۳۹	۷۲۸	۳/۲	۱۱۵	۶۱۳	۲۶۳	۲۱ ۹۰۶	۱۶۲	-	-	-	
۴۰-۴۴ ساله	۱۵ ۹۲۶	۵۸۴	۳/۷	۷۰	۵۱۴	۲۰۵	۱۵ ۰۳۲	۱۰۵	-	-	-	
۴۵-۴۹ ساله	۱۲ ۵۶۸	۳۰۷	۲/۴	۳۵	۲۷۲	۱۹۰	۱۲ ۰۱۸	۷۳	-	-	-	
سن اظهار نشده	۹۹	۲	*	۱	۱	-	۱۷	-	-	-	-	
جمع ازده ساله بیالا	۱۷ ۶۷۴	۸ ۶۵۳	۸/۶	۴ ۲۱۶	۴ ۴۳۷	۲ ۱۰۵	۸۶ ۳۳۸	۵۷۸	-	-	-	
۱۰-۱۴ ساله	۱۴ ۰۵۷	۲ ۰۸۱	۱۴/۸	۱ ۷۸۹	۲۹۲	۱۴۴	۱۱ ۷۶۲	۷۰	-	-	-	
۱۵-۱۹ ساله	۹ ۳۰۸	۱ ۱۲۸	۱۲/۳	۸۴۴	۲۸۴	۱۵۳	۷ ۸۱۲	۳۵	-	-	-	
۲۰-۲۴ ساله	۸ ۱۵۵	۷۴۴	۹/۱	۴۱۲	۳۳۲	۱۷۵	۷ ۱۷۶	۶۰	-	-	-	
۲۵-۲۹ ساله	۲۲ ۰۱۵	۱ ۷۸۷	۸/۱	۶۳۶	۱ ۱۵۱	۵۴۳	۱۹ ۵۵۵	۱۳۰	-	-	-	
۳۰-۳۴ ساله	۱۷ ۴۶۵	۱ ۳۲۱	۷/۶	۳۲۲	۹۹۹	۴۶۵	۱۵ ۵۵۱	۱۲۸	-	-	-	
۳۵-۳۹ ساله	۱۱ ۵۳۰	۷۱۴	۶/۲	۱۰۶	۶۰۵	۲۴۹	۱۰ ۵۰۹	۵۸	-	-	-	
۴۰-۴۴ ساله	۸ ۴۷۹	۵۷۵	۶/۸	۷۰	۵۰۵	۱۸۹	۷ ۶۵۹	۵۶	-	-	-	
۴۵-۴۹ ساله	۶ ۷۲۹	۳۰۱	۴/۵	۳۳	۲۶۸	۱۸۷	۶ ۲۰۰	۴۱	-	-	-	
سن اظهار نشده	۳۶	۲	*	۱	۱	-	۳۴	-	-	-	-	

بقیه جدول شماره ۵ - وضع سواد بر حسب سن و جنس در جمعیت ازده ساله به بالای حوزه سرشماری همدان (آبانماه ۱۳۳۵) (نوامبر ۱۳۳۶)
(سن اظهار نشده نیز جزء جمع سنین ازده ساله به بالا منظور شده است)

آنهاییکه وضع سوادشان اظهار نشده	نیستوانند بخوانند و بنویسند	فقط میتوانند بخوانند	میتوانند بخوانند و بنویسند (با سواد)				جمع کل	سن و جنس
			تحصیلات رسمی ندارند	تحصیلات رسمی دارند	چند درصد	جمع با سواد		
۷۰۷	۹۶۷۹۸	۱۴۴	۹۸	۲۲۰	۰/۳	۳۱۸	۱۷۹۱۷	بقیه نقاط کمتر از ۵۰۰ نفر جمع ازده ساله به بالا
۹۷	۱۱۰۳۳	۱۷	۱۲	۸۸	۰/۱	۱۰۰	۱۸۰۳۴	۱۰-۱۱ ساله
۵۵	۱۰۳۰۰	۲۸	۱۷	۴۳	۰/۱	۶۰	۱۰۴۴۳	۱۱-۱۲ ساله
۸۹	۱۲۴۲۷	۱۷	۱۱	۳۰	۰/۳	۴۱	۱۲۵۲۴	۲۰-۲۱ ساله
۱۶۵	۲۴۱۹۷	۳۱	۲۵	۳۹	۰/۳	۶۴	۲۴۴۸۷	۲۴-۲۵ ساله
۱۰۶	۱۴۱۸۰	۱۸	۱۲	۱۲	۰/۲	۲۴	۱۴۳۱۸	۲۵-۳۵ ساله
۸۴	۱۱۳۹۷	۱۴	۸	۶	۰/۱	۱۴	۱۱۵۰۱	۳۵-۳۶ ساله
۴۹	۷۳۷۳	۱۱	۶	-	۰/۱	۶	۷۴۴۷	۳۶-۳۷ ساله
۳۲	۵۸۲۸	۳	۴	۲	۰/۱	۶	۵۸۲۹	۳۷-۳۸ ساله
-	۱۳	-	-	-	-	-	۱۳	سن اظهار نشده

- در مواردی که جمع کل کمتر از ۱۰۰ باشد چند درصد نشان داده نمیشود.

جدول شماره ۶- آخرین مدرک تحصیلی برحسب سن و جنس در جمعیت آزرده ساله بیالای حوزه سرشماری همدان : آبانماه ۱۳۳۵ (نوامبر ۱۹۵۶)
(سن اظهار نشده نیز جزء جمع سنین آزرده ساله بیالا منظور شده است)

سن اظهار شده	از ۲۵ ساله بیالا					از ۱۰ تا ۲۴ ساله				جمع آزرده ساله بیالا	آخرین درجه تحصیلی و جنس	
	۱۵-ساله بیالا	۱۴-۱۵ ساله	۱۳-۱۴ ساله	۱۲-۱۳ ساله	۱۱-۱۲ ساله	جمع	۱۰-ساله	۱۱-۱۵ ساله	۱۱-۱۰ ساله			
	کتابخانه مرکز آمار ایران											
	شماره ۴۱۹۸											
۱۳۲	۱۸۱۹۶	۲۲۴۶۶	۳۲۴۶۳	۴۲۲۷۲	۵۱۰۳۵	۱۷۴۳۱۶	۲۲۱۲۱	۲۴۷۴۵	۳۱۷۷۱	۸۰۶۳۷	۲۵۰۰۸۶	کل حوزه سرشماری همدان مرکز شخصیکه مدرک تحصیلی رسمی دارند و با درجه تحصیلی خود را ظهار نکرده اند
												سالهای ابتدائی
-	۳	۳	۵	۱۰	۲۰	۴۱	۱۴	۳۴	۴۶۵	۵۴۳	۵۸۴	سال ۱ ابتدائی
-	۱۱	۲۳	۴۳	۶۱	۱۳۴	۲۸۰	۵۹	۱۱۷	۱۶۱۳	۱۷۸۹	۲۰۶۹	سال ۲ ابتدائی
-	۱۹	۴۰	۷۰	۱۰۲	۲۷۹	۵۱۰	۱۴۷	۲۸۳	۲۴۲۳	۲۶۵۳	۳۲۱۳	سال ۳ ابتدائی
۲	۲۵	۶۴	۱۰۰	۲۷۷	۵۳۹	۱۰۰۵	۲۸۴	۵۱۱	۱۹۸۳	۲۸۰۸	۳۸۱۵	سال ۴ ابتدائی
-	۱۸	۳۶	۶۳	۲۴۲	۵۶۵	۹۸۷	۲۷۲	۷۸۴	۱۳۷۸	۲۴۳۴	۳۴۲۱	سال ۵ ابتدائی
۲	۵۰	۱۳۵	۲۵۵	۹۵۶	۱۶۲۶	۳۱۲۳	۷۲۸	۱۳۱۸	۸۴۲	۲۶۲۸	۶۰۵۳	سال ۶ ابتدائی
												سالهای متوسطه
-	۱	۴	۱۰	۴۵	۷۵	۱۳۵	۶۶	۴۳۳	۲۵۰	۷۴۹	۸۸۴	سال ۱ متوسطه
-	۱	۷	۲۱	۵۳	۱۱۷	۱۹۹	۱۰۳	۴۵۵	۱۰۱	۶۵۹	۸۵۸	سال ۲ متوسطه
-	۸	۲۳	۴۴	۱۲۰	۲۳۷	۶۸۲	۱۹۹	۴۰۹	۱۶	۶۳۷	۱۳۰۶	سال ۳ متوسطه
-	۷	۵	۸	۲۱	۴۴	۸۵	۹۹	۲۲۳	-	۳۲۲	۴۰۷	سال ۴ متوسطه
-	۶	۱۰	۳۷	۱۰۹	۱۹۶	۳۵۸	۲۶۶	۱۶۲	-	۴۲۸	۷۸۶	سال ۵ متوسطه
-	۶	۱۷	۲۶	۸۱	۱۰۷	۲۳۷	۱۴۳	۴۷	-	۱۹۰	۴۲۷	سال ۶ متوسطه
												سالهای دانشکده
-	-	-	-	-	۲	۲	۲	-	-	۲	۴	سال ۱ دانشکده
-	-	-	۲	۲	۱۴	۱۸	۴	-	-	۴	۲۲	سال ۲ دانشکده
-	-	۸	۱۱	۲۶	۷۶	۱۲۴	۸	-	-	۸	۱۳۲	سال ۳ دانشکده
-	-	-	۲	۸	۱۰	۲۰	۲	-	-	۲	۲۲	سال ۴ دانشکده و بیشتر
												مدرک
۵۴	۹۵۹۷	۱۱۸۱۵	۱۵۷۱۷	۲۲۳۱۵	۲۶۷۲۴	۸۶۱۹۸	۹۵۴۲	۱۰۶۳۴	۱۵۰۲۷	۳۵۲۱۳	۱۲۱۴۳۵	شخصیکه مدرک تحصیلی رسمی دارند و با درجه تحصیلی خود را ظهار نکرده اند
												سالهای ابتدائی
-	۲	۲	۴	۹	۱۶	۳۳	۱۱	۲۸	۳۴۶	۳۸۵	۴۱۸	سال ۱ ابتدائی
-	۱	۲۰	۳۵	۶۳	۱۱۹	۲۴۶	۴۶	۱۰	۱۰۱۷	۱۲۳۳	۱۴۷۹	سال ۲ ابتدائی
-	۱۶	۳۷	۶۳	۱۲۲	۲۱۶	۴۵۴	۹۶	۲۱۰	۱۵۷۷	۱۸۸۳	۲۳۳۷	سال ۳ ابتدائی
۲	۲۳	۶۱	۹۲	۲۴۸	۴۲۰	۸۴۴	۲۰۶	۳۸۳	۱۴۳۸	۲۰۲۷	۲۸۷۳	سال ۴ ابتدائی
-	۱۸	۳۷	۸۶	۱۱۸	۴۵۲	۷۹۱	۱۷۷	۵۶۷	۹۸۷	۱۷۳۱	۲۵۲۲	سال ۵ ابتدائی
۲	۴۹	۱۳۰	۲۳۵	۸۰۵	۱۱۶۷	۲۴۷۶	۴۵۶	۹۳۰	۶۲۳	۲۰۰۹	۴۴۸۷	سال ۶ ابتدائی
												سالهای متوسطه
-	۱	۴	۹	۳۹	۵۳	۱۰۶	۵۱	۳۱۵	۱۷۸	۵۴۴	۶۵۰	سال ۱ متوسطه
-	۱	۶	۲۰	۴۵	۸۹	۱۶۱	۶۵	۳۲۲	۶۱	۴۴۸	۶۰۹	سال ۲ متوسطه
-	۸	۲۳	۸۹	۱۷۴	۲۴۱	۵۳۴	۱۴۷	۲۸۶	۱۰	۴۵۳	۹۸۷	سال ۳ متوسطه
-	۳	۴	۷	۱۴	۳۱	۵۹	۸۵	۱۶۰	-	۲۴۵	۳۰۴	سال ۴ متوسطه
-	۶	۹	۳۳	۸۳	۱۴۹	۲۸۰	۲۰۵	۱۱۴	-	۳۱۹	۵۹۹	سال ۵ متوسطه
-	۶	۱۶	۲۲	۷۶	۸۹	۲۰۹	۱۱۰	۲۹	-	۱۴۹	۳۵۸	سال ۶ متوسطه
												سالهای دانشکده
-	-	-	-	-	۲	۲	۲	-	-	۲	۴	سال ۱ دانشکده
-	-	-	۲	۲	۱۳	۱۷	۴	-	-	۴	۲۱	سال ۲ دانشکده
-	-	۷	۱۰	۲۸	۶۸	۱۱۳	۷	-	-	۷	۱۲۰	سال ۳ دانشکده
-	-	-	۲	۷	۱۰	۱۶	۱	-	-	۱	۲۰	سال ۴ دانشکده و بیشتر

بقيه جدول شماره ۱- آخرین مدرک تحصیلی برحسب سن و جنس درجهت ایزده ساله بهالای حوزه سرشماری همدان : آبانماه ۱۳۳۰ (نوامبر ۱۹۵۶)
(سن اظهارکننده نیز جزو جمع سنین ایزده ساله بیلا منظور شده است)

سن اظهارکننده	از ۲۵ ساله بیلا						از ۱۰ تا ۲۴ ساله				جمع ایزده ساله بیلا	آخرین درجه تحصیلی و جنس
	۱۰-۱۴ ساله بیلا	۱۴-۲۰ ساله	۲۰-۲۵ ساله	۲۵-۳۰ ساله	۳۰-۳۵ ساله	جمع	۱۰-۱۴ ساله	۱۴-۲۰ ساله	۲۰-۲۴ ساله	جمع		
۷۹	۸۶۰۲	۱۰۶۵۱	۱۶۶۶۶	۱۹۹۵۸	۲۲۳۱۱	۸۸۱۴۸	۱۶۵۷۹	۱۴۱۰۱	۱۴۷۴۴	۴۵۴۲۴	۳۳۶۵۱	کل حوزه سرشماری همدان زن خاصیکه مدرک تحصیلی رسمی ارشد و یا درجه تحصیلی خود را پهارنگرده اند
-	۱	۱	۱	۱	۴	۸	۳	۶	۱۴۹	۱۵۸	۱۶۶	لهای ابتدایی
-	۲	۳	۸	۶	۱۵	۳۴	۱۳	۲۷	۵۱۶	۵۵۶	۵۶۰	سال ۱ ابتدایی
-	۲	۲	۷	۲۰	۶۳	۱۰۶	۵۱	۷۳	۶۴۶	۷۲۰	۸۷۶	سال ۲ ابتدایی
-	۲	۳	۸	۲۹	۱۱۱	۱۶۱	۷۸	۱۵۸	۵۴۵	۷۸۱	۹۴۲	سال ۳ ابتدایی
-	-	۲	۷	۴۴	۱۴۳	۱۹۶	۶۵	۲۱۷	۳۹۱	۷۰۳	۸۱۹	سال ۴ ابتدایی
۱	۱	۵	۲۰	۱۵۱	۴۵۹	۶۴۶	۲۸۲	۴۱۸	۲۱۹	۱۱۹	۱۵۶۶	سال ۵ ابتدایی
-	-	-	-	-	-	-	-	-	-	-	-	سال ۶ ابتدایی
-	-	-	۱	۶	۲۲	۲۹	۱۵	۱۱۸	۷۲	۲۰۵	۲۳۴	لهای متوسطه
-	-	۱	۱	۸	۲۸	۳۸	۳۸	۱۳۳	۴۰	۲۱۱	۲۴۹	سال ۱ متوسطه
-	-	۱	۵	۴۶	۹۶	۱۴۸	۴۲	۱۲۳	۹	۱۷۴	۲۲۹	سال ۲ متوسطه
-	۴	۱	۱	۷	۱۳	۲۶	۱۴	۶۳	-	۷۷	۱۰۳	سال ۳ متوسطه
-	-	۱	۴	۲۶	۴۷	۷۸	۶۱	۴۸	-	۱۰۹	۱۸۷	سال ۴ متوسطه
-	-	۱	۴	۵	۱۸	۲۸	۲۳	۱۸	-	۴۱	۶۴	سال ۵ متوسطه
-	-	-	-	-	-	-	-	-	-	-	-	سال ۶ متوسطه
-	-	-	-	-	-	-	-	-	-	-	-	لهای دانشگاه
-	-	-	-	-	-	-	-	-	-	-	-	سال ۱ دانشگاه
-	-	-	-	-	۱	۱	-	-	-	-	-	سال ۲ دانشگاه
-	-	۱	۱	۸	۱۱	۱۱	۱	-	-	۱	۱۲	سال ۳ دانشگاه
-	-	-	-	۱	-	۱	۱	-	-	۱	۲	سال ۴ دانشگاه و بیشتر
۲۸	۴۸۳۷	۵۵۳۱	۷۱۵۷	۸۸۶۰	۱۰۵۹۹	۳۷۷۹۲	۴۶۸۱	۴۶۶۸	۴۹۶۳	۱۴۳۱۲	۵۶۱۳۲	شهر همدان مرد و زن خاصیکه مدرک تحصیلی رسمی ارشد و یا درجه تحصیلی خود را پهارنگرده اند
-	-	۲	۲	۵	۶	۱۵	۸	۱۹	۳۰۵	۳۲۲	۳۴۷	لهای ابتدایی
-	۶	۱۳	۲۵	۳۴	۶۷	۱۴۵	۳۶	۵۵	۱۱۰۳	۱۱۹۴	۱۳۳۹	سال ۱ ابتدایی
-	۱۲	۲۳	۴۲	۸۳	۱۵۹	۳۱۹	۸۴	۱۵۷	۱۵۲۷	۱۷۶۸	۲۰۸۷	سال ۲ ابتدایی
۲	۱۲	۴۴	۶۰	۱۷۸	۳۲۱	۶۱۵	۱۴۵	۲۱۳	۱۴۰۳	۱۸۴۱	۲۴۵۸	سال ۳ ابتدایی
-	۱۶	۲۹	۷۹	۱۸۳	۴۲۱	۷۲۸	۱۷۷	۵۰۱	۱۰۳۳	۱۷۱۱	۲۴۳۹	سال ۴ ابتدایی
۱	۴۱	۱۱۴	۳۱۵	۷۹۶	۱۳۵۵	۲۶۲۱	۵۶۷	۱۰۰۳	۶۸۶	۲۲۵۶	۴۸۷۸	سال ۵ ابتدایی
-	-	-	-	-	-	-	-	-	-	-	-	سال ۶ ابتدایی
-	۱	۴	۱۰	۳۹	۶۳	۱۱۷	۵۴	۳۸۱	۲۳۳	۶۶۹	۷۸۶	لهای متوسطه
-	۱	۷	۲۱	۴۹	۱۰۴	۱۸۲	۹۳	۳۹۵	۹۳	۵۸۱	۷۶۳	سال ۱ متوسطه
-	۸	۲۱	۸۹	۲۰۳	۳۰۵	۶۱۶	۱۷۴	۳۷۰	۱۸	۵۶۲	۱۱۸۸	سال ۲ متوسطه
-	۶	۵	۸	۲۰	۴۳	۸۲	۹۲	۲۱۰	-	۳۰۲	۳۸۹	سال ۳ متوسطه
-	۶	۱۰	۳۶	۱۰۴	۱۷۹	۳۳۵	۲۳۰	۱۵۷	-	۳۸۷	۷۲۲	سال ۴ متوسطه
-	۶	۱۷	۲۶	۷۷	۱۰۱	۲۱۷	۱۲۰	۴۵	-	۱۶۵	۳۹۲	سال ۵ متوسطه
-	-	-	-	-	-	-	-	-	-	-	-	سال ۶ متوسطه
-	-	-	-	-	۱	۱	۲	-	-	۲	۳	لهای دانشگاه
-	-	-	۲	۲	۱۴	۱۸	۴	-	-	۴	۲۲	سال ۱ دانشگاه
-	-	۸	۱۰	۲۷	۷۵	۱۲۰	۸	-	-	۸	۱۲۸	سال ۲ دانشگاه
-	-	-	-	۸	۳	۱۱	۱	-	-	۱	۱۲	سال ۳ دانشگاه
-	-	-	-	-	-	-	-	-	-	-	-	سال ۴ دانشگاه و بیشتر

بقیه جدول شماره ۶- آخرین مدرک تحصیلی بر حسب سن و جنس در جمعیت ازده ساله بیایای حوزه سرشماری همدان : آبانماه ۱۳۳۵ (نوامبر ۱۹۵۶)
(سن اظهار نشده نیز جزء جمع سنین ازده ساله بیایا منظور نشده است)

سن اظهارنده	از ۲۵ ساله بیایا						از ۱۰ تا ۲۴ ساله				جمع ازده ساله بیایا	آخرین درجه تحصیلی و جنس
	۱۵ ساله بیایا	۱۴-۱۵ ساله	۱۳-۱۴ ساله	۱۲-۱۳ ساله	۱۱-۱۲ ساله	جمع	۲۴-۲۵ ساله	۱۹-۲۰ ساله	۱۴-۱۵ ساله	جمع		
۱۷	۲۴۸۶	۲۸۴۶	۳۵۹۹	۴۲۰۳	۴۹۸۸	۱۷۳۲۲	۱۳۹۵	۱۷۹۰	۲۱۳۱	۵۳۱۶	۲۲۶۵۵	شهر همدان مرد اشخاصیکه مدرک تحصیلی رسمی ندارند و یا درجه تحصیلی خود را اظهار نکرده اند ----- سالهای ابتدائی
-	-	۱	۱	۴	۳	۹	۵	۱۶	۱۸۹	۲۰۲	۲۱۱	سال ۱ ابتدائی -----
-	۵	۱۰	۱۸	۲۸	۵۵	۱۱۶	۲۵	۳۶	۶۴۷	۷۰۸	۸۲۴	سال ۲ ابتدائی -----
-	۹	۲۰	۳۷	۵۶	۱۰۲	۲۲۴	۴۰	۶۸	۹۴۴	۱۰۸۴	۱۳۰۶	سال ۳ ابتدائی -----
۲	۱۰	۴۱	۵۴	۳۵۱	۲۱۵	۴۷۱	۸۲	۱۵۸	۸۹۹	۱۱۳۴	۱۶۰۷	سال ۴ ابتدائی -----
-	۱۶	۲۷	۷۲	۱۴۰	۲۹۲	۵۴۷	۹۴	۳۰۱	۶۶۴	۱۰۵۹	۱۶۰۶	سال ۵ ابتدائی -----
۱	۴۰	۱۰۹	۲۸۶	۶۵۵	۹۲۹	۲۰۱۹	۲۹۹	۶۲۴	۴۷۶	۱۳۱۹	۲۴۱۹	سال ۶ ابتدائی ----- سالهای متوسطه
-	۱	۴	۹	۲۳	۴۹	۸۸	۳۹	۲۶۵	۱۶۲	۴۶۶	۵۵۴	سال ۱ متوسطه -----
-	۱	۶	۲۰	۴۹	۷۷	۱۴۵	۵۷	۲۶۶	۵۵	۳۲۸	۵۲۳	سال ۲ متوسطه -----
-	۸	۲۰	۸۴	۱۵۸	۲۱۲	۴۸۲	۱۳۸	۳۵۰	۹	۳۹۷	۵۷۹	سال ۳ متوسطه -----
-	۲	۴	۷	۱۳	۳۰	۵۷	۷۹	۱۴۷	-	۲۲۶	۲۸۳	سال ۴ متوسطه -----
-	۶	۹	۳۹	۷۶	۱۳۲	۲۵۸	۱۷۹	۱۱۰	-	۲۸۶	۵۴۴	سال ۵ متوسطه -----
-	۶	۱۶	۲۲	۷۲	۸۹	۲۰۰	۹۷	۲۷	-	۱۲۴	۲۴۴	سال ۶ متوسطه ----- سالهای دانشکده
-	-	-	-	-	۱	۱	۲	-	-	۲	۳	سال ۱ دانشکده -----
-	-	-	۲	۲	۱۲	۱۷	۴	-	-	۴	۲۱	سال ۲ دانشکده -----
-	-	۷	۹	۲۶	۶۷	۱۰۶	۷	-	-	۷	۱۱۶	سال ۳ دانشکده -----
-	-	-	-	۷	۳	۱۰	-	-	-	-	۱۰	سال ۴ دانشکده و بیشتر -----
۱۱	۲۳۵۱	۲۶۹۳	۴۳۵۸	۴۶۵۷	۶۴۱۱	۲۰۴۷۰	۳۴۸۶	۴۸۷۸	۲۸۳۲	۸۹۹۶	۲۹۴۷۷	شهر همدان زن اشخاصیکه مدرک تحصیلی رسمی ندارند و یا درجه تحصیلی خود را اظهار نکرده اند ----- سالهای ابتدائی
-	-	۱	۱	۱	۳	۶	۳	۳	۱۹۴	۱۳۰	۱۳۶	سال ۱ ابتدائی -----
-	۱	۳	۷	۶	۱۲	۲۹	۱۱	۱۹	۴۵۶	۴۸۶	۵۱۵	سال ۲ ابتدائی -----
-	۳	۳	۵	۲۷	۵۷	۹۵	۴۴	۵۹	۵۸۳	۶۸۶	۷۸۱	سال ۳ ابتدائی -----
-	۲	۳	۶	۲۷	۱۰۶	۱۴۴	۶۳	۱۳۵	۵۰۹	۷۰۷	۸۵۱	سال ۴ ابتدائی -----
-	-	۲	۷	۴۳	۱۲۹	۱۸۱	۸۳	۲۰۰	۳۶۹	۶۵۲	۸۳۳	سال ۵ ابتدائی -----
-	۱	۵	۲۹	۱۴۱	۴۲۶	۶۰۲	۲۶۸	۳۷۹	۲۱۰	۸۵۷	۱۴۵۹	سال ۶ ابتدائی ----- سالهای متوسطه
-	-	-	۱	۶	۲۲	۲۹	۱۵	۱۱۷	۷۱	۲۰۳	۲۳۲	سال ۱ متوسطه -----
-	-	۱	۸	۲۷	۳۷	۳۷	۳۶	۱۲۹	۳۸	۲۰۳	۲۴۰	سال ۲ متوسطه -----
-	-	۱	۵	۴۵	۹۳	۱۴۴	۳۶	۱۲۰	۹	۱۶۵	۳۰۹	سال ۳ متوسطه -----
-	۳	۱	۷	۱۳	۲۵	۳۵	۱۳	۶۳	-	۷۶	۱۰۱	سال ۴ متوسطه -----
-	-	۱	۴	۲۵	۴۷	۷۷	۵۴	۴۷	-	۱۰۱	۱۷۸	سال ۵ متوسطه -----
-	-	۱	۵	۱۷	۲۷	۲۷	۲۳	۱۸	-	۴۱	۶۸	سال ۶ متوسطه ----- سالهای دانشکده
-	-	-	-	-	-	-	-	-	-	-	-	سال ۱ دانشکده -----
-	-	-	-	۱	۱	۱	-	-	-	-	۱	سال ۲ دانشکده -----
-	-	۱	۱	۸	۱۱	۱۱	۱	-	-	۱	۱۲	سال ۳ دانشکده -----
-	-	-	-	۱	-	۱	۱	-	-	۱	۲	سال ۴ دانشکده و بیشتر -----

بقیه جدول شماره ۶ - آخرین مدرک تحصیلی بر حسب سن و جنس درجه‌بندی از ده ساله بیایای حوزه سرشماری همدان: آبانماه ۱۳۳۵ (نوامبر ۱۹۵۶)

(سن اظهار نشده نیز جزء جمع سنین از ده ساله بیایا منظور شده است)

سن اظهار نشده	از ۲۵ ساله بیایا						از ۱۰ تا ۲۴ ساله				جمع از ده ساله بیایا	آخرین درجه تحصیلی و جنس
	۱۰-۱۵ ساله بیایا	۱۱-۱۵ ساله	۱۲-۱۵ ساله	۱۳-۲۰ ساله	۲۱-۲۵ ساله	جمع	۱۱-۱۵ ساله	۱۲-۱۵ ساله	۱۳-۱۵ ساله	جمع		
۱۰۵	۱۳۳۶۲	۱۱۹۲۷	۲۴۳۸۶	۳۳۴۱۳	۴۸۴۳۶	۱۳۱۵۴۴	۲۱۴۴۰	۲۰۰۷۷	۲۴۸۰۸	۶۶۳۲۵	۲۰۲۹۵۴	بقیه نقاط حوزه سرشماری همدان مرد و زن نخاصیکه مدرک تحصیلی رسمی از ده و بالاتر درجه تحصیلی خود را ظهار نکرده اند
-	۳	۱	۳	۵	۱۴	۲۶	۶	۱۵	۱۶۰	۲۱۱	۲۳۷	الهای ابتدائی
-	۵	۱۰	۱۸	۳۵	۶۷	۱۳۵	۲۳	۶۲	۵۱۰	۵۶۵	۷۳۰	سال ۱ ابتدائی
-	۷	۱۷	۲۸	۶۹	۱۲۰	۲۴۱	۳۳	۱۲۶	۶۹۶	۸۸۵	۱۱۲۶	سال ۲ ابتدائی
-	۱۳	۲۰	۴۰	۹۹	۲۱۸	۳۹۰	۱۳۹	۲۴۸	۵۸۰	۹۲۷	۱۳۵۷	سال ۳ ابتدائی
-	۲	۱۰	۱۴	۵۹	۱۷۴	۲۵۹	۱۵	۲۸۳	۳۴۵	۴۶۳	۶۸۲	سال ۴ ابتدائی
۲	۱	۲۱	۴۰	۱۶۰	۲۷۱	۵۰۱	۱۷۱	۳۴۵	۱۵۶	۱۷۲	۱۱۷۵	سال ۵ ابتدائی
-	-	-	-	۶	۱۲	۱۸	۱۲	۵۱	۱۷	۸۰	۹۸	الهای متوسطه
-	-	-	-	۴	۱۳	۱۷	۱۰	۶۰	۸	۷۸	۹۵	سال ۱ متوسطه
-	-	۲	۵	۱۷	۳۲	۵۶	۲۵	۲۹	۱	۶۵	۱۲۱	سال ۲ متوسطه
-	۱	-	-	۱	۱	۳	۷	۱۳	-	۲۰	۲۳	سال ۳ متوسطه
-	-	-	۱	۵	۱۷	۲۳	۳۶	۵	-	۴۱	۶۴	سال ۴ متوسطه
-	-	-	-	۴	۶	۱۰	۲۳	۲	-	۲۵	۳۵	سال ۵ متوسطه
-	-	-	-	-	۱	۱	-	-	-	-	۱	الهای دانشکده
-	-	-	-	-	-	-	-	-	-	-	-	سال ۱ دانشکده
-	-	-	۱	۲	۱	۴	-	-	-	-	۴	سال ۲ دانشکده
-	-	-	۲	-	۷	۹	۱	-	-	۱	۱۰	سال ۳ دانشکده و بیشتر
۳۷	۷۱۱۱	۸۶۶۹	۱۳۱۱۸	۱۸۱۱۲	۲۲۵۳۶	۶۸۸۴۶	۸۱۴۷	۸۸۵۴	۱۲۸۹۶	۲۹۸۹۷	۹۸۷۸۰	نخاصیکه مدرک تحصیلی رسمی از ده و بالاتر درجه تحصیلی خود را ظهار نکرده اند
-	۲	۱	۳	۵	۱۳	۲۴	۶	۱۲	۱۳۵	۱۸۳	۲۰۷	الهای ابتدائی
-	۴	۱۰	۱۷	۳۵	۶۴	۱۳۰	۲۱	۵۴	۴۵۰	۵۲۵	۶۵۵	سال ۱ ابتدائی
-	۷	۱۷	۲۶	۶۶	۱۱۴	۲۳۰	۵۶	۱۱۲	۶۳۳	۸۰۱	۱۰۳۱	سال ۲ ابتدائی
-	۱۲	۲۰	۳۸	۹۷	۲۰۵	۳۷۳	۱۲۴	۲۲۵	۵۴۴	۸۱۳	۱۲۶۶	سال ۳ ابتدائی
-	۲	۱۰	۱۴	۵۸	۱۶۰	۲۴۴	۸۳	۲۶۶	۳۲۳	۴۷۲	۶۱۶	سال ۴ ابتدائی
۱	۹	۲۱	۳۹	۱۵۰	۲۳۸	۴۵۷	۱۵۷	۳۰۶	۱۴۷	۲۱۰	۱۰۶۸	سال ۵ ابتدائی
-	-	-	-	۶	۱۲	۱۸	۱۲	۵۰	۱۶	۷۸	۹۶	الهای متوسطه
-	-	-	-	۴	۱۳	۱۶	۸	۵۶	۶	۷۰	۸۶	سال ۱ متوسطه
-	-	۲	۵	۱۶	۲۹	۵۲	۱۹	۳۶	۱	۵۶	۱۰۸	سال ۲ متوسطه
-	-	-	-	۱	۱	۲	۶	۱۳	-	۱۹	۲۱	سال ۳ متوسطه
-	-	-	۱	۴	۱۷	۲۲	۲۹	۴	-	۳۳	۵۵	سال ۴ متوسطه
-	-	-	-	۴	۵	۹	۲۳	۲	-	۲۵	۳۴	سال ۵ متوسطه
-	-	-	-	-	۱	۱	-	-	-	-	۱	الهای دانشکده
-	-	-	-	-	۱	۱	-	-	-	-	۱	سال ۱ دانشکده
-	-	-	-	-	-	-	-	-	-	-	-	سال ۲ دانشکده
-	-	-	۱	۲	۱	۴	-	-	-	-	۴	سال ۳ دانشکده
-	-	-	۲	-	۷	۹	۱	-	-	۱	۱۰	سال ۴ دانشکده و بیشتر

بقیه جدول شماره ۶- آخرین مدرک تحصیلی برحسب سن و جنس در جمعیت ازده ساله بیالای حوزه سرشماری همدان : آبانماه ۱۳۳۵ (نوامبر ۱۹۵۶)

(سن اظهارکننده نیز جز جمع سنین ازده ساله بیالا منظور شده است)

سن اظهارکننده	از ۲۵ ساله بیالا						از ۱۰ تا ۲۴ ساله				جمع ازده ساله بیالا	آخرین درجه تحصیلی و جنس
	۱۵-۱۰ ساله بیالا	۱۴-۱۵ ساله	۱۳-۱۴ ساله	۱۲-۱۳ ساله	۱۱-۱۲ ساله	جمع	۲۴-۲۰ ساله	۱۹-۱۵ ساله	۱۴-۱۰ ساله	جمع		
۶۸	۶۲۵۱	۷۹۵۸	۱۲۲۱۸	۱۵۳۰۱	۲۵۹۰۰	۶۷۲۲۸	۱۳۲۱۳	۱۱۲۹۳	۱۱۹۱۲	۳۶۴۱۸	۱۰۴۱۷۴	بقیه نقاط حوزه سرشماری همدان شخصیکه مدرک تحصیلی رسمی ندارند و با درجه تحصیلی خود را اظهارنکرده اند
												سالهای ابتدائی
-	۱	-	-	-	۱	۲	-	۳	۲۵	۲۸	۳۰	سال ۱ ابتدائی
-	۱	-	۱	-	۳	۵	۲	۸	۶۰	۷۰	۷۵	سال ۲ ابتدائی
-	-	-	۲	۳	۶	۱۱	۷	۱۴	۶۳	۸۴	۹۵	سال ۳ ابتدائی
-	-	-	۲	۲	۱۳	۱۷	۱۵	۲۳	۳۶	۷۴	۹۱	سال ۴ ابتدائی
-	-	-	-	۱	۱۴	۱۵	۱۲	۱۷	۲۲	۵۱	۶۶	سال ۵ ابتدائی
۱	-	-	۱	۱۰	۲۳	۴۴	۱۴	۲۶	۹	۶۲	۱۰۷	سال ۶ ابتدائی
												سالهای متوسطه
-	-	-	-	-	-	-	-	۱	۱	۲	۲	سال ۱ متوسطه
-	-	-	-	-	۱	۱	۲	۴	۲	۸	۶	سال ۲ متوسطه
-	-	-	-	۱	۳	۴	۶	۳	-	۹	۱۳	سال ۳ متوسطه
-	۱	-	-	-	-	۱	۱	-	-	۱	۲	سال ۴ متوسطه
-	-	-	-	۱	-	۱	۷	۱	-	۸	۹	سال ۵ متوسطه
-	-	-	-	-	۱	۱	-	-	-	-	۱	سال ۶ متوسطه
												سالهای دانشگاه
-	-	-	-	-	-	-	-	-	-	-	-	سال ۱ دانشگاه
-	-	-	-	-	-	-	-	-	-	-	-	سال ۲ دانشگاه
-	-	-	-	-	-	-	-	-	-	-	-	سال ۳ دانشگاه
-	-	-	-	-	-	-	-	-	-	-	-	سال ۴ دانشگاه و بیشتر

جدول شماره ۷- وضع مذهب برحسب جنس در حوزه سرشماری همدان : آبانماه ۱۳۳۵ (نوامبر ۱۹۵۶)

مذهب اظهار شده	سایر مذاهب	زرتشتی	یهودی	مسیحی	مسلمان	جمع	جنس
							کل حوزه سرشماری همدان
۱ ۱۷۶	۱ ۲۸۶	۱۰	۱ ۷۲۷	۱ ۵۸۲	۴۱۹ ۵۴۷	۴۱۷ ۳۳۸	مرد وزن
۶۲۳	۶۴۹	۳	۸۴۱	۷۸۴	۲۰۷ ۵۴۱	۲۱۰ ۴۴۱	مرد
۵۵۳	۶۲۷	۷	۸۹۶	۷۹۸	۲۰۴ ۰۰۶	۲۰۶ ۸۹۷	زن
							شهر همدان
۲۴۰	۵۲۵	۱۰	۱ ۷۱۴	۱ ۵۵۱	۹۵ ۸۶۹	۹۹ ۹۰۹	مرد وزن
۱۲۶	۲۵۱	۳	۸۲۹	۷۶۴	۴۸ ۴۵۳	۵۰ ۴۲۶	مرد
۱۱۴	۲۷۴	۷	۸۸۵	۷۸۷	۴۷ ۴۱۶	۴۹ ۴۸۳	زن
							بقیه نقاط حوزه سرشماری همدان
۹۳۳	۷۶۱	-	۲۳	۳۱	۳۱۵ ۶۷۸	۳۱۷ ۴۲۹	مرد وزن
۴۹۷	۳۹۸	-	۱۲	۲۰	۱۵۹ ۰۸۸	۱۶۰ ۰۱۵	مرد
۴۳۹	۳۶۳	-	۱۱	۱۱	۱۵۶ ۵۹۰	۱۵۷ ۴۱۴	زن

جدول شماره ۸ - توزیع جمعیت خیم حوزه مرشاری همدان بفقیک شهرستان یا کشور محل تولد و آبانماه ۱۳۳۵ (نوامبر ۱۹۵۶)

شهرستان یا کشور محل تولد	تعداد	چند درصد	شهرستان یا کشور محل تولد	تعداد	چند درصد	شهرستان یا کشور محل تولد	تعداد	چند درصد
شهرستان یا کشور محل تولد	۱۱۷ ۲۳۸	۱۰۰/۰	شهرستان یا کشور محل تولد	۲۴	۰/۱	شهرستان یا کشور محل تولد	۲۴	۰/۱
کلی جمعیت حوزه مرشاری	۶۱۰ ۵۲۱	۹۸/۴	خوی	-	-	خوی	-	-
متولدین در این حوزه مرشاری	۶۴۳۳	۱/۵	داراب	-	-	داراب	-	-
متولدین در سایر شهرستانها	۳۳۰	۰/۱	دامغان	-	-	دامغان	-	-
محل تولد اظهار نشده	۶۴	-	درگر	-	-	درگر	-	-
جمع متولدین در شهرستانهای مجاور	۳ ۱۴۶	۱۰۰/۰	درزول	۱۴	۰/۵	درزول	۱۴	۰/۵
ازان	۴۲۴	۱۱/۱	دشت گران (گنبد کاپس)	-	-	دشت گران (گنبد کاپس)	-	-
نیرنگان	۴۸۱	۱۳/۲	دشت میشان (سوسنگرد)	-	-	دشت میشان (سوسنگرد)	-	-
زنجان	۹۴	۲/۱	دشتی و دشتستان	-	-	دشتی و دشتستان	-	-
ساره	۴۱۶	۱۲/۷	دماوند	۱	۰/۰۱	دماوند	۱	۰/۰۱
نوه	۱	-	محلالت	-	-	محلالت	-	-
قرودین	۱۱۶	۳/۲	مرانده	۲۰	۰/۷	مرانده	۲۰	۰/۷
کرمانشاه	۸۳۷	۲۲/۰	مرند	۲	۰/۰۱	مرند	۲	۰/۰۱
کنگاور	۸	۰/۲	مسجد سلیمان	۱۱	۰/۴	مسجد سلیمان	۱۱	۰/۴
کنگاور	۳۵۸	۹/۸	مشگین شهر	-	-	مشگین شهر	-	-
کروس	۸۲۹	۲۲/۷	مشهد	۴۵	۱/۱	مشهد	۴۵	۱/۱
ملا بر	-	-	ملایر	-	-	ملایر	-	-
جمع متولدین در شهرستانهای غیر مجاور	۲ ۷۷۷	۱۰۰/۰	سپادان	۱۱	۰/۴	سپادان	۱۱	۰/۴
سبزوار	۲۷	۱/۰	سیاهان	۷	۰/۲	سیاهان	۷	۰/۲
آبادان	۱	-	میانه	-	-	میانه	-	-
آبادان	۲	۰/۱	نایین	۲	۰/۱	نایین	۲	۰/۱
آمل	۲	۰/۱	نجف آباد	-	-	نجف آباد	-	-
اراک	۸	۰/۲	نوشهر	۱	-	نوشهر	۱	-
اردبیل	-	-	نهاوند	۵۶	۲/۰	نهاوند	۵۶	۲/۰
اردستان	-	-	فیروز	۲	۰/۱	فیروز	۲	۰/۱
ارسیاران (اهر)	-	-	یشابور	۷	۰/۲	یشابور	۷	۰/۲
اصفهان	۷۴	۲/۷	هشتروز	-	-	هشتروز	-	-
الهوریز	۱	-	همدان	۱۲/۱	۱۲/۱	همدان	۱۲/۱	۱۲/۱
اهواز	۴۵	۱/۱	یزد	۲۸	۱/۱	یزد	۲۸	۱/۱
ایرانشهر	۲	۰/۱	جمع متولدین در کشورهای خارجی	۳۳۰	۱۰۰/۰	جمع متولدین در کشورهای خارجی	۳۳۰	۱۰۰/۰
ایلام	-	-	آلمان	۴	۱/۱	آلمان	۴	۱/۱
بابل	۲	۰/۱	افغانستان	-	-	افغانستان	-	-
بافت	-	-	آمریکا	۲۰	۶/۱	آمریکا	۲۰	۶/۱
بجنورد	-	-	انگستان	۲	۰/۱	انگستان	۲	۰/۱
بروجرد	۸۱	۲/۶	ایتالیا	-	-	ایتالیا	-	-
بندر مهاباد	۲۶	۰/۹	پاکستان	۱	۰/۲	پاکستان	۱	۰/۲
بندر عباس	۳	۰/۱	ترکیه	۱۸	۵/۵	ترکیه	۱۸	۵/۵
بندر لنگه	-	-	چکسلواکی	-	-	چکسلواکی	-	-
بوشهر	-	-	روسیه اتحاد جماهیر شوروی	۱۶۱	۴۸/۸	روسیه اتحاد جماهیر شوروی	۱۶۱	۴۸/۸
بهبهان	۳	۰/۱	سوئد	-	-	سوئد	-	-
بجنهر	۱	-	سوئیس	-	-	سوئیس	-	-
بیرجند	-	-	سوریه	-	-	سوریه	-	-
تبریز	۲۲۹	۸/۲	مراق	۱۰۱	۳۰/۱	مراق	۱۰۱	۳۰/۱
تربت جام	-	-	عربستان سعودی	۳	۰/۱	عربستان سعودی	۳	۰/۱
تربت حیدریه	-	-	فرانسه	۳	۰/۱	فرانسه	۳	۰/۱
نویسرگان	۶۴۵	۲۳/۲	لبنان	۱	۰/۲	لبنان	۱	۰/۲
تهران	-	-	لهستان	-	-	لهستان	-	-
جاسک	-	-	مصر	۲/۵	۰/۰۷	مصر	۲/۵	۰/۰۷
جمع	-	-	هندوستان	۶	۱/۸	هندوستان	۶	۱/۸
جا بهار	۱	-	یونان	-	-	یونان	-	-
جهاز محال (شهرکرد)	۳۱	۱/۱	سایر کشورها	۱۰	۳/۰	سایر کشورها	۱۰	۳/۰
خرم آباد	۱۲	۰/۴	محل تولد اظهار نشده	۶۴	-	محل تولد اظهار نشده	۶۴	-
خرمشهر	-	-	شهرستان اظهار نشده	-	-	شهرستان اظهار نشده	-	-
خلخال	۲	۰/۱	شهرستان یا کشور اظهار نشده	-	-	شهرستان یا کشور اظهار نشده	-	-

* - از نام این شهرستان جز "متولدین در شهرستانهای مجاور" نشان داده شده است
 *** - از نام این شهرستان جز "متولدین در این حوزه مرشاری" نشان داده شده است

جدول شماره ۹- چگونگی محل تولد برحسب سن در جمعیت مقيم حوزه سرشماری همدان : آبانماه ۱۳۳۵ (نوامبر ۱۹۵۶)

محل تولد اظهارشده	متولدین خارج از کشور	متولدین در سایر حوزه‌های سرشماری		متولدین در این حوزه سرشماری		جمع	سن
		غیرمجاور این حوزه	مجاور این حوزه	چند درصد	تعداد		
۶۴	۴۲۰	۱۷۷۷	۳۶۴۱	۶۸/۴	۴۱۰۵۱۱	۴۱۷۳۳۸	کل حوزه سرشماری همدان
							کلیه سنین
۹	۸	۲۳۱	۱۵۲	۹۹/۵	۷۵۱۸۳	۷۵۵۸۳	کنتراز ۵ ساله
۱	۲	۲۳	۱۳	۹۹/۶	۹۸۷۳	۱۶۱۴	کنتراز کساله
۸	۶	۲۰۸	۱۳۹	۹۹/۵	۶۵۳۱۰	۶۵۶۷۱	۱- ۴ ساله
۲۰	۱۹	۵۵۴	۶۰۵	۹۸/۸	۱۰۰۱۴۰	۱۰۱۳۳۸	۵- ۱۴ ساله
۱۲	۴۳	۴۲۴	۶۳۴	۹۸/۱	۵۶۹۴۵	۵۸۱۰۸	۱۵- ۲۴ ساله
۶	۱۰۵	۴۵۰	۷۳۸	۹۷/۱	۶۱۹۰۷	۶۳۲۰۶	۲۵- ۳۴ ساله
۱	۷۰	۳۶۳	۵۸۶	۹۷/۷	۴۳۵۱۹	۴۴۵۵۷	۳۵- ۴۴ ساله
۴	۳۶	۲۰۱	۴۵۷	۹۷/۶	۳۲۴۲۲	۳۳۲۲۰	۴۵- ۵۴ ساله
۲	۲۷	۱۲۰	۱۶۵	۹۷/۵	۲۲۳۸۰	۲۲۳۸۴	۵۵- ۶۴ ساله
۲	۲۲	۱۸۴	۲۰۹	۹۷/۷	۱۷۵۷۲	۱۷۹۸۹	۶۵ ساله بیابا
-	-	-	-	۱۰۰/۰	۵۰۳	۵۰۳	سن اظهارنشده
۳۶	۲۹۵	۲۲۴۶	۲۰۰۶	۹۵/۳	۶۵۲۹۶	۶۶۹۰۱	شهر همدان
							کلیه سنین
۲	۶	۱۶۷	۷۹	۹۸/۳	۱۴۶۶۴	۱۴۹۱۹	کنتراز ۵ ساله
-	۲	۲۰	۶	۹۸/۹	۲۶۱۳	۲۶۴۱	کنتراز کساله
۳	۴	۱۴۷	۷۳	۹۸/۲	۱۲۰۵۱	۱۲۲۷۸	۱- ۴ ساله
۱۲	۱۱	۴۶۰	۳۳۱	۹۶/۹	۲۵۴۵۲	۲۶۲۷۴	۵- ۱۴ ساله
۶	۳۹	۳۷۵	۳۹۷	۹۴/۵	۱۳۹۱۴	۱۴۷۳۱	۱۵- ۲۴ ساله
۴	۹۷	۳۹۴	۳۶۳	۹۳/۸	۱۲۹۵۸	۱۳۸۱۶	۲۵- ۳۴ ساله
۶	۶۴	۳۰۳	۳۰۲	۹۳/۷	۹۹۹۳	۱۰۶۶۸	۳۵- ۴۴ ساله
۲	۲۸	۲۵۸	۲۷۱	۹۳/۶	۸۱۹۳	۸۶۸۲	۴۵- ۵۴ ساله
۱	۲۵	۲۳۱	۱۵۲	۹۳/۰	۵۴۲۷	۵۸۳۶	۵۵- ۶۴ ساله
۲	۱۷	۱۵۸	۱۱۱	۹۴/۰	۴۵۱۶	۴۸۰۴	۶۵ ساله بیابا
-	-	-	-	۱۰۰/۰	۱۷۹	۱۷۹	سن اظهارنشده
۲۸	۳۵	۴۳۱	۱۶۴۰	۹۱/۳	۳۱۵۶۶۰	۳۱۷۴۶۱	بقیه نقاط حوزه سرشماری همدان
							کلیه سنین
۶	۲	۶۴	۷۳	۹۹/۸	۶۰۵۱۹	۶۰۶۶۴	کنتراز ۵ ساله
۱	-	۳	۷	۹۹/۸	۷۴۶۰	۷۴۷۱	کنتراز کساله
۵	۲	۶۱	۶۶	۹۹/۷	۵۳۲۵۹	۵۳۳۹۳	۱- ۴ ساله
۸	-	۹۴	۲۷۴	۹۹/۵	۷۴۶۸۸	۷۵۰۶۴	۵- ۱۴ ساله
۶	۴	۴۹	۲۳۷	۹۹/۳	۴۳۰۸۱	۴۳۳۷۷	۱۵- ۲۴ ساله
۲	۸	۵۶	۳۷۵	۹۹/۱	۴۸۹۴۹	۴۹۳۱۰	۲۵- ۳۴ ساله
۳	۶	۶۰	۲۸۴	۹۹/۰	۳۳۵۲۶	۳۳۸۷۹	۳۵- ۴۴ ساله
۲	۸	۴۳	۱۸۶	۹۹/۰	۲۴۲۹۱	۲۴۵۲۸	۴۵- ۵۴ ساله
۱	۲	۳۹	۱۱۳	۹۹/۱	۱۶۸۵۳	۱۷۰۰۸	۵۵- ۶۴ ساله
-	۵	۲۶	۹۸	۹۹/۰	۱۳۰۵۶	۱۳۱۸۵	۶۵ ساله بیابا
-	-	-	-	۱۰۰/۰	۳۲۴	۳۲۴	سن اظهارنشده

جدول شماره ۱۰ - وضع فعالیت اقتصادی بر حسب سن و جنس در جمعیت ازده ساله بیالای سوز سرد شماری همدان : آبانماه ۱۳۳۵ (میر ۱۹۵۶)
(سن اظهار نشده نیز جزو جمع سنین ازده ساله بیالا منظور شده است)

سن و جنس	جمع کل	فعال از نظر اقتصادی				غیرفعال از نظر اقتصادی		
		جمع	چند درصد	شاغل بکار	در جستجوی کار	جمع	زن خانه دار	محصّل
کل حوزه سرشماری همدان	۲۷۱۰۹۲	۱۳۱۰۱۲	۴۶/۱	۱۱۷۲۶۱	۳۶۴۴	۱۴۸۰۸۰	۱۱۲۸۳۵	۱۱۸۷۱
مردوزن								
جمع ازده ساله بیالا	۲۸۶۷۵	۸۶۶۶	۲۲/۵	۸۶۶۶	۴۶۲	۲۱۶۷۹	۹۳۷۲	۸۵۱۲
۱۴- ساله	۲۹۵۸۱	۱۳۲۷۸	۴۴/۱	۱۳۲۷۸	۱۰۳۰	۱۲۲۴۸	۱۳۱۳۲	۲۸۱۹
۱۶- ساله	۲۸۵۲۷	۱۲۲۲۲	۴۲/۲	۱۱۸۵۵	۱۲۷	۱۱۷۲۷	۱۵۴۶۵	۴۲۲
۲۴- ساله	۶۲۲۰۶	۳۲۴۰۸	۵۱/۳	۳۱۸۳۴	۵۷۴	۳۱۲۶۰	۳۰۰۸۸	۸۹
۳۱- ساله	۴۴۵۴۷	۲۵۷۴۱	۵۷/۸	۲۵۴۲۱	۳۲۰	۲۵۱۰۱	۱۸۲۱۱	۱۰
۵۹- ساله	۲۲۲۲۰	۱۷۷۲۸	۵۳/۴	۱۷۴۳۴	۲۹۴	۱۷۱۴۰	۱۴۴۳۱	۳
۶۴- ساله	۲۲۸۴۴	۱۲۳۵۱	۵۴/۱	۱۲۰۴۴	۳۰۹	۱۱۷۳۵	۸۳۰۰	۳
ساله بیالا	۱۸۲۵۹	۸۴۲۶	۴۵/۶	۸۲۰۸	۲۱۸	۸۰۰۸	۴۷۵۲	۳
اظهار نشده	۱۳۸	۵۲	۳۷/۷	۵۲	-	۸۶	۵۲	-
نه سنی	۳۱/۸	۳۴/۶	-	۳۴/۸	۲۲/۸	۲۸/۷	۲۱/۳	۱۳/۵
مرد								
جمع ازده ساله بیالا	۱۳۹۲۲۳	۱۱۹۰۰۳	۸۵/۵	۱۱۵۴۶۰	۳۵۴۳	۲۰۹۲۰	-	۸۷۳۸
۱۴- ساله	۲۱۳۴۱	۷۴۹۶	۳۵/۱	۷۰۵۶	۴۴۰	۱۳۸۴۸	-	۱۰۷۶
۱۶- ساله	۱۴۰۷۸	۱۱۷۱۵	۸۳/۲	۱۰۷۰۵	۱۰۱۰	۹۶۹۵	-	۲۱۸۸
۲۴- ساله	۳۱۲۳۱	۱۰۶۸۱	۳۴/۱	۳۰۳۵۲	۴۲۹	۲۹۹۲۳	-	۳۸۶
۳۴- ساله	۲۶۸۵۹	۲۶۴۵۱	۹۸/۶	۲۵۸۸۶	۵۶۵	۲۵۳۲۱	-	۷۶
۴۴- ساله	۲۴۴۲۸	۲۲۹۱۸	۹۸/۷	۲۲۶۱۴	۳۰۶	۲۲۳۰۸	-	۷
۵۹- ساله	۱۶۵۱۶	۱۶۱۷۱	۹۷/۱	۱۵۸۸۷	۲۸۴	۱۵۶۰۳	-	۳
۶۴- ساله	۱۲۱۷۰	۱۱۵۶۸	۹۵/۱	۱۱۲۷۰	۲۹۸	۱۰۹۷۲	-	۲
ساله بیالا	۹۷۳۹	۷۹۶۱	۸۱/۷	۷۷۵۰	۲۱۱	۷۵۳۹	-	۱
اظهار نشده	۵۸	۴۲	*	۴۲	-	۱۶	-	-
نه سنی	۲۴/۷	۳۵/۱	-	۲۵/۳	۲۲/۸	۱۳/۶	-	۱۳/۱
زن								
جمع ازده ساله بیالا	۱۳۹۸۶۹	۱۲۰۰۹	۸/۶	۱۱۶۰۸	۱۰۱	۱۱۵۰۷	۱۱۷۸۷۵	۳۱۳۳
۱۴- ساله	۱۷۳۳۱	۱۲۰۰	۶/۶	۱۱۷۸	۲۱	۱۱۵۶۷	۶۳۷۲	۲۴۳۸
۱۶- ساله	۱۵۵۰۳	۱۵۲۳	۱۰/۱	۱۵۴۳	۲۰	۱۵۲۳	۱۳۱۱۲	۶۳۱
۲۴- ساله	۳۲۲۹۶	۱۶۵۱	۶/۵	۱۶۴۳	۸	۱۶۳۵	۱۵۶۶۵	۴۶
۳۴- ساله	۲۳۳۴۷	۲۹۵۷	۱۲/۹	۲۹۴۸	۱	۲۹۴۸	۳۰۰۸۸	۱۰
۴۴- ساله	۲۰۳۱۹	۱۸۱۲	۹/۰	۱۸۰۹	۱۴	۱۷۹۵	۱۸۲۱۱	۲
۵۹- ساله	۱۶۷۰۴	۱۵۵۷	۹/۳	۱۵۴۷	۱۰	۱۵۳۷	۱۴۴۳۱	۲
۶۴- ساله	۱۰۶۷۴	۷۸۳	۷/۳	۷۷۲	۱۱	۷۶۱	۸۳۰۰	۱
ساله بیالا	۸۶۱۵	۴۶۵	۵/۴	۴۵۸	۷	۴۵۱	۴۷۵۲	۲
اظهار نشده	۸۰	۱۰	*	۱۰	-	۲۰	۵۲	-
نه سنی	۳۰/۶	۳۰/۴	-	۳۰/۶	۲۶/۱	۲۱/۰	۲۱/۳	۱۳/۷

بقیه در صفحه بعد

در مواردیکه جمع کل کمتر از ۱۰۰ باشد چند درصد و میان نشان داده نمیشود.

بقیه جدول شماره ۱۰ - وضع فعالیت اقتصادی بر حسب سن و جنس در جمعیت ازده ساله بیالای حوزه سرشماری همدان: آبانماه ۱۳۳۵ (نوامبر ۱۹۵۶)
(سن اظهار نشده نیز جزء جمع سنین ازده ساله بیالا منظور شده است)

سن و جنس	جمع کل	فعال از نظر اقتصادی					غیرفعال از نظر اقتصادی		
		جمع	چند درصد	شاغل بکار	در جستجوی کار	جمع	زن خانه دار	محصل	مت
شهر همدان									
مردوزن									
جمع ازده ساله بیالا	۷۰۰۸۰	۲۹۸۷۱	۴۲/۱	۲۸۲۶۳	۱۶۰۸	۴۰۲۰۶	۲۸۰۵۸	۸۷۰۴	۴۴۷
۱۴-۱۰ ساله	۱۱۲۶۴	۲۰۰۳	۱۷/۱	۱۸۵۶	۱۴۷	۱۳۶۱	۱۹۴۲	۱۰۵۹	۲۱۰
۱۹-۱۵ ساله	۸۲۵۵	۲۷۸۴	۳۳/۷	۲۴۰	۳۲۴	۵۴۷۱	۳۲۱۸	۲۱۶۶	۵۷
۲۴-۲۰ ساله	۶۴۷۶	۲۴۰۶	۳۷/۲	۲۱۶۴	۲۴۲	۴۰۷۰	۲۶۳۸	۳۶۰	۷۶
۳۴-۲۵ ساله	۱۳۸۱۶	۶۶۷۹	۴۸/۳	۶۴۶	۲۶۳	۷۱۳۷	۶۹۲۵	۲۴	۱۳۸
۴۴-۳۵ ساله	۱۰۶۶۸	۵۹۴۶	۵۵/۷	۵۷۸۹	۱۵۷	۴۷۲۲	۴۵۷۷	۹	۱۳۶
۵۴-۴۵ ساله	۸۶۸۲	۴۵۹۹	۵۳/۰	۴۴۴۱	۱۵۸	۴۰۸۳	۳۸۷۹	۱	۲۰۳
۶۴-۵۵ ساله	۵۸۳۶	۳۲۰۲	۵۴/۶	۲۰۲۴	۱۷۸	۲۶۳۴	۲۴۴۷	۲	۳۸۵
۶۵ ساله بیالا	۴۹۵۲	۲۲۳۵	۴۵/۱	۲۰۶۶	۱۳۶	۲۷۱۷	۱۶۶۶	۳	۱۰۸۸
سن اظهار نشده	۳۱	۱۷	#	۱۷	-	۱۴	۶	-	۸
میان سن	۳۱/۵	۳۶/۸	-	۲۷/۱	۲۸/۵	۲۶/۷	۳۲/۵	۱۳/۶	۱/۸
مرد									
جمع ازده ساله بیالا	۳۴۸۸۵	۲۷۲۳۴	۷۸/۰	۲۵۶۵۲	۱۵۷۲	۷۶۶۱	-	۵۷۱۸	۸۶۳
۱۴-۱۰ ساله	۶۶۶۳	۱۵۶۶	۲۵/۸	۶۴۵۱	۴۴۱	۴۵۷۱	-	-	۷۵۲
۱۹-۱۵ ساله	۴۰۸۸	۲۴۷۰	۶۰/۴	۲۱۵۱	۳۱۹	۱۶۱۸	-	-	۳۱
۲۴-۲۰ ساله	۲۵۳۹	۲۱۷۰	۸۵/۵	۱۹۳۱	۲۳۹	۳۶۹	-	-	۵۶
۳۴-۲۵ ساله	۶۴۴۹	۶۳۸۷	۹۷/۶	۶۰۲۷	۲۶۰	۱۵۷	-	-	۹۲
۴۴-۳۵ ساله	۵۶۶۸	۵۵۴۴	۹۸/۳	۵۴۲۳	۱۵۱	۹۴	-	-	۸۸
۵۴-۴۵ ساله	۴۲۵۲	۴۱۴۹	۹۷/۶	۳۶۶۷	۱۵۲	۳۰۳	-	-	۱۰۲
۶۴-۵۵ ساله	۳۱۲۰	۲۹۱۶	۹۳/۵	۲۷۲۲	۱۷۳	۲۰۴	-	-	۲۰۳
۶۵ ساله بیالا	۲۵۹۹	۲۰۵۱	۷۶/۲	۱۹۱۴	۱۳۷	۵۴۰	-	-	۵۳۹
سن اظهار نشده	۲۰	۱۵	#	۱۵	-	۵	-	-	۵
میان سن	۳۴/۲	۳۶/۹	-	۲۷/۳	۲۸/۳	۲۴/۲	-	۱۳/۸	۵/۳
زن									
جمع ازده ساله بیالا	۳۵۱۹۵	۲۶۶۳۷	۷/۵	۲۶۱۱	۳۶	۲۲۵۴۸	۲۸۰۵۸	۲۹۰۶	۵۸۴
۱۴-۱۰ ساله	۵۲۰۱	۴۱۱	۷/۶	۴۰۵	۶	۴۶۰	۱۹۴۲	۲۲۴۰	۶۰۸
۱۹-۱۵ ساله	۴۱۶۷	۳۱۴	۷/۵	۳۰۶	۵	۳۵۳	۳۲۱۸	۶۰۶	۲۶
۲۴-۲۰ ساله	۳۹۳۷	۲۳۶	۶/۰	۲۳۳	۳	۲۷۰	۲۶۳۸	۴۲	۲۶
۳۴-۲۵ ساله	۷۳۷۲	۳۹۲	۵/۳	۳۸۹	۳	۶۹۸۰	۶۹۲۵	۱	۴۶
۴۴-۳۵ ساله	۵۰۰۰	۲۷۲	۷/۴	۳۶۶	۶	۴۶۲۸	۴۵۷۷	۳	۴۸
۵۴-۴۵ ساله	۴۴۳۰	۴۵۰	۱۰/۲	۴۴۴	۶	۳۹۸۰	۳۸۷۹	-	۱۰۶
۶۴-۵۵ ساله	۲۷۱۶	۲۸۶	۱۰/۵	۲۸۱	۵	۲۴۳۰	۲۴۴۷	۱	۱۸۲
۶۵ ساله بیالا	۲۳۶۱	۱۸۴	۷/۸	۱۸۲	۲	۲۱۷۷	۱۶۶۶	۲	۵۴۹
سن اظهار نشده	۱۱	۲	#	۲	-	۱	۶	-	۳
میان سن	۳۰/۸	۳۴/۲	-	۳۴/۲	۳۶/۷	۳۰/۶	۳۲/۵	۱۳/۶	۹/۲

بقیه در صفحه بعد

x - در مواردیکه جمع کل کسراز ۱۰۰ باشد چند درصد و میان نشان داده نمیشود.

بقیه جدول شماره ۱۰ - وضع فعالیت اقتصادی بر حسب سن و جنس در جمعیت ازده ساله بیالای حوزه سرشماری همدان : آبانماه ۱۳۳۵ (نوامبر ۱۹۵۶)
(سن اظهار نشده نیز جز جمع سنین ازده ساله بیالا منظور شده است)

غیرفعال از نظر اقتصادی				فعال از نظر اقتصادی				جمع کل	سن و جنس
مستقره	محصل	زن خانداندار	جمع	در جستجوی کار	شاغل بکار	چند درصد	جمع		
مردوزن									
۸۹۲۷	۳۱۶۷	۸۵۷۷۷	۱۰۷۸۷۱	۲۰۳۶	۶۶۱۰۵	۶۸/۴	۱۰۱۱۴۱	۲۰۹۰۱۲	
جمع ازده ساله بیالا									
۰۷۳۴	۲۴۵۲	۷۴۳۱	۲۰۶۱۸	۲۱۵	۶۳۷۸	۲۴/۵	۶۶۹۳	۲۷۳۱۱	
۲۶۵	۶۲۲	۱۹۴۴	۱۰۸۳۲	۷۰۶	۹۷۸۸	۴۹/۲	۱۰۴۹۴	۳۱۳۲۶	
۲۲۶	۷۲	۱۱۸۱۷	۱۲۱۲۵	۱۹۵	۱۷۳۱	۴۵/۰	۹۹۲۶	۲۲۰۵۱	
۴۸۳	۱۵	۲۳۱۶۳	۲۳۶۶۱	۳۱۱	۲۵۴۱۸	۵۲/۱	۲۵۷۲۹	۴۹۳۹۰	
۴۴۹	۱	۱۳۶۳۴	۱۴۰۸۴	۱۶۳	۱۶۶۳۲	۵۸/۴	۱۶۷۹۵	۳۳۸۷۹	
۱۰-۱۴ ساله									
۸۵۵	۲	۱۰۵۵۲	۱۱۴۰۹	۱۳۶	۱۲۹۹۳	۵۲/۵	۱۳۱۲۹	۲۴۵۳۸	
۱۸۰۵	۱	۶۰۵۳	۷۸۵۹	۱۳۱	۹۰۱۸	۵۲/۸	۹۱۴۹	۱۷۰۰۸	
۴۰۸۵	-	۳۱۲۶	۷۲۱۱	۷۶	۶۱۱۲	۴۶/۲	۶۱۹۱	۱۳۴۰۲	
۲۵	-	۴۷	۷۲	-	۳۵	۲۲/۷	۳۵	۱۰۷	
۱۵-۲۰ ساله									
۱۴/۴	۱۳/۲	۳۰/۱	۲۹/۴	۲۰/۰	۳۴/۳	-	۳۴/۱	۳۱/۸	
بیانه سن									
۹۶۶۹	۲۹۴۰	-	۱۲۵۵۹	۱۹۷۱	۸۹۸۰۸	۸۸/۰	۹۱۷۷۹	۱۰۴۳۳۸	
سرد									
جمع ازده ساله بیالا									
۷۰۲۲	۲۴۵۵	-	۹۴۷۷	۲۹۹	۵۶۰۵	۳۸/۶	۵۹۰۴	۱۵۱۸۱	
۱۴۴	۶۰۱	-	۷۴۵	۶۶۱	۸۵۵۴	۶۲/۵	۹۲۴۵	۹۹۹۰	
۱۱۳	۶۸	-	۱۸۱	۱۹۰	۸۳۲۱	۹۷/۱	۸۵۱۱	۸۶۹۲	
۲۳۷	۱۴	-	۲۵۱	۳۰۵	۲۲۸۵۹	۹۸/۶	۲۳۱۶۴	۲۳۴۱۵	
۲۱۵	۱	-	۲۱۶	۱۵۵	۱۸۱۸۹	۹۸/۸	۱۸۳۴۴	۱۸۵۲۰	
۲۱-۲۵ ساله									
۲۴۲	-	-	۲۴۲	۱۳۲	۱۱۸۹۰	۹۸/۰	۱۲۰۲۲	۱۲۳۶۴	
۳۹۷	۱	-	۳۹۸	۱۳۵	۸۵۲۷	۹۵/۶	۸۶۵۲	۹۰۵۰	
۱۲۳۸	-	-	۱۲۳۸	۷۴	۵۸۳۶	۸۲/۷	۵۹۱۰	۷۱۴۸	
۱۱	-	-	۱۱	-	۲۷	#	۲۷	۳۸	
۲۶-۳۰ ساله									
۱۳/۴	۱۳/۲	-	۱۳/۴	۲۰/۰	۳۴/۸	-	۳۴/۶	۳۲/۸	
بیانه سن									
۹۳۰۸	۲۲۷	۸۵۷۷۷	۹۵۳۱۲	۶۵	۶۲۹۷	۸/۶	۹۳۶۲	۱۰۴۶۷۴	
زن									
جمع ازده ساله بیالا									
۳۷۱۲	۱۹۸	۷۴۳۱	۱۱۳۴۱	۱۶	۷۷۳	۶/۵	۷۸۹	۱۲۱۳۰	
۱۲۱	۲۲	۹۶۴۴	۱۰۰۸۷	۱۵	۱۲۳۴	۱۱/۰	۱۲۴۹	۱۱۳۳۶	
۱۱۳	۴	۱۱۸۱۷	۱۱۹۴۴	۵	۱۴۱۰	۱۰/۶	۱۴۱۵	۱۳۳۵۹	
۲۴۶	۱	۱۳۱۶۳	۱۳۴۱۰	۶	۲۵۵۹	۹/۶	۲۵۶۵	۲۵۹۷۵	
۲۳۴	-	۱۳۶۳۴	۱۳۸۶۸	۸	۱۴۴۳	۹/۵	۱۴۵۱	۱۵۳۱۹	
۳۱-۳۵ ساله									
۶۱۳	۲	۱۰۵۵۲	۱۱۱۶۷	۴	۱۱۰۳	۹/۰	۱۱۰۷	۱۲۲۷۴	
۱۴۰۸	-	۶۰۵۳	۷۴۶۱	۲	۴۹۱	۶/۲	۴۹۷	۷۹۵۸	
۲۸۴۷	-	۳۱۲۶	۵۹۷۳	۵	۲۷۶	۴/۵	۲۸۱	۶۲۵۴	
۱۴	-	۴۷	۶۱	-	۸	#	۸	۶۹	
۳۶-۴۰ ساله									
۴۸/۶	۱۴/۱	۳۰/۱	۳۱/۱	۲۲/۰	۲۹/۸	-	۲۹/۸	۳۱/۰	
بیانه سن									

- در مواردیکه جمع کل کمتر از ۱۰۰ باشد چند درصد و میان نشان داده میشود .

جدول شماره ۱۱ - تقسیمات عمده مشاغل بر حسب سن و جنس در جمعیت مشاغل بکار ازرده ساله بیابای حوزه سرشماری همدان: آبانماه ۱۳۳۵ (نوامبر ۱۹۵۶)
(سن اظهار نشده نیز جز جمع سنین ازرده ساله بیابا منظور شده است)

سن اظهار شده	۶۵-ساله بیابا	۴۵-۶۴ ساله	۲۵-۴۴ ساله	۲۰-۲۴ ساله	۱۵-۱۹ ساله	۱۰-۱۴ ساله	جمع ازرده ساله بیابا	تقسیمات عمده مشاغل و جنس
کل حوزه سرشماری همدان								
مردان								
جمع شاغلین -----								
۵۲	۸۲۰۸	۲۹۴۷۶	۵۷۲۵۵	۱۱۸۹۵	۱۲۲۴۸	۸۲۲۴	۱۲۷۲۶۸	۱ مشاغل حرفه ای - فنی و کارهای مربوط بآن
۱	۱۳۳	۳۷۱	۹۴۹	۲۵۶	۴۸	۷	۱۷۷۰	۲ مشاغل مربوط با امور اداری و منشی گری و امور مربوط بآن
۱	۲۷۳	۹۴۱	۱۰۷۹	۷۹	۱۵	۲	۲۳۹۵	۳ فروش و مشاغل مربوط بآن
۲	۶۵۵	۲۶۵۷	۴۸۱۶	۶۳۲	۵۲۷	۲۴۵	۹۵۴۴	۴ مشاغل مربوط به زراعت و جنگلبانی و شکار و ماهیگیری
۲۱	۲۰۵	۱۶۴۲۸	۳۱۹۲۴	۶۶۱۰	۶۶۰۰	۴۲۳۱	۷۱۵۱۶	۵ امور مربوط با استخراج معدن و استخراج سنگ و حفاری
-	۴۵	۲۱۰	۳۵۰	۵۰	۷۵	۴۶	۲۷۶	۶ مشاغل مربوط بحمل و نقل
۳	۱۰۵	۵۴۵	۱۴۷۳	۲۵۱	۱۵۴	۴۵	۲۵۲۶	۷ حرفه های صنعتی و عملیات تولیدی و مشاغل مربوط بآن
۱۲	۱۰۶۶	۴۸۸۳	۱۱۲۱۴	۲۷۸۹	۳۰۷۵	۲۱۱۳	۲۵۲۳۳	۸ مشاغل مربوط بانجام خدمات (سرویسها)
۷	۶۲۳	۲۸۴۷	۴۰۱۸	۷۶۱	۶۶۶	۷۸۴	۱۰۰۴۴	۹ مشاغل مربوط به خدمات ثابت ارتشی و مشاغل کسه
۴	۱۰۳	۵۸۴	۱۴۳۲	۴۵۹	۲۴۸	۱۸۱	۳۵۱۱	۱۰ دقیقاً مشخص یا اظهار نشده
سره								
جمع شاغلین -----								
۴۲	۷۷۵۰	۲۷۱۵۷	۵۲۴۹۸	۱۰۲۵۲	۱۰۷۰۵	۷۰۵۶	۱۱۵۴۶۰	۱ مشاغل حرفه ای - فنی و کارهای مربوط بآن
۱	۱۱۰	۳۲۷	۷۹۳	۱۸۹	۳۰	۶	۱۴۶۶	۲ مشاغل مربوط با امور اداری و منشی گری و امور مربوط بآن
۱	۲۷۳	۹۳۱	۱۰۵۷	۷۶	۱۳	۱	۲۳۵۲	۳ فروش و مشاغل مربوط بآن
۲	۶۴۷	۲۶۲۶	۴۷۹۱	۶۲۹	۵۲۹	۲۴۳	۹۴۶۷	۴ مشاغل مربوط به زراعت و جنگلبانی و شکار و ماهیگیری
۲۱	۱۸۳	۱۶۳۴۹	۳۱۸۳۴	۶۵۹۰	۶۵۶۷	۴۷۰۶	۷۱۲۵۰	۵ امور مربوط با استخراج معدن و استخراج سنگ و حفاری
-	۴۵	۲۱۰	۳۴۹	۵۰	۷۵	۴۶	۲۷۵	۶ مشاغل مربوط بحمل و نقل
۳	۱۰۵	۵۴۴	۱۴۷۳	۲۴۹	۱۵۴	۴۵	۲۵۷۳	۷ حرفه های صنعتی و عملیات تولیدی و مشاغل مربوط بآن
۵	۸۶۹	۳۶۵۴	۷۵۱۹	۱۴۰۷	۱۸۰۲	۱۲۳۲	۱۶۴۸۹	۸ مشاغل مربوط بانجام خدمات (سرویسها)
۵	۴۱۶	۱۶۲۷	۳۲۷۰	۶۰۸	۷۹۱	۶۰۲	۷۶۶۹	۹ مشاغل مربوط به خدمات ثابت ارتشی و مشاغل کسه
۴	۱۰۲	۵۶۹	۱۴۱۲	۴۵۴	۲۴۴	۱۷۴	۳۴۵۹	۱۰ دقیقاً مشخص یا اظهار نشده
زنان								
جمع شاغلین -----								
۱۰	۴۵۸	۲۳۱۹	۴۷۵۷	۱۶۲۳	۱۵۴۳	۱۱۷۸	۱۱۹۰۸	۱ مشاغل حرفه ای - فنی و کارهای مربوط بآن
-	۳۳	۳۱	۱۵۶	۶۷	۱۸	۱	۳۰۴	۲ مشاغل مربوط با امور اداری و منشی گری و امور مربوط بآن
-	-	۱۵	۲۲	۳	۲	۱	۴۲	۳ فروش و مشاغل مربوط بآن
-	۸	۳۱	۲۵	۳	۸	۲	۷۷	۴ مشاغل مربوط به زراعت و جنگلبانی و شکار و ماهیگیری
-	۲۲	۷۶	۱۰	۲۰	۲۳	۲۵	۲۶۶	۵ امور مربوط با استخراج معدن و استخراج سنگ و حفاری
-	-	-	۱	-	-	-	۱	۶ مشاغل مربوط بحمل و نقل
-	-	۱	-	۲	-	-	۳	۷ حرفه های صنعتی و عملیات تولیدی و مشاغل مربوط بآن
۸	۱۹۷	۱۲۲۹	۳۶۹۵	۱۳۸۲	۱۲۷۳	۹۶۰	۸۲۴۴	۸ مشاغل مربوط بانجام خدمات (سرویسها)
۲	۳۰۷	۹۱۰	۷۴۸	۱۶۱	۲۰۵	۱۸۲	۲۴۱۵	۹ مشاغل مربوط به خدمات ثابت ارتشی و مشاغل کسه
-	۱	۱۵	۲۰	۵	۴	۷	۵۲	۱۰ دقیقاً مشخص یا اظهار نشده

بقیه در صفحه بعد

بقیه جدول شماره ۱۱ - تقسیمات عمده مشاغل برحسب سن و جنس در جمعیت مشاغل بکار ازرده ساله بیالای حوزه سرشماری همدان؛ آبانماه ۱۳۳۵ (نوامبر ۱۹۵۶)
(سن اظهار نشده نیز جزو جمعیت ازرده ساله بیالای منظور شده است)

سن اظهار نشده	۶۵-ساله بیالا	۶۴-۶۵ ساله	۶۳-۶۴ ساله	۶۲-۶۳ ساله	۶۱-۶۲ ساله	۶۰-۶۱ ساله	جمع ازرده ساله بیالا	تقسیمات عمده مشاغل و جنس
شهر همدان								
مردوزن								
۱۷	۲۰۹۶	۷۴۶۵	۱۲۲۰۵	۲۱۶۴	۲۴۶۰	۱۸۵۶	۷۸۲۶۳	جمع مشاغلین
۱	۶۱	۱۹۰	۶۸۳	۱۹۵	۴۰	۶	۱۱۷۶	مشاغل حرفه ای - فنس و کارهای مربوط بآن
۱	۲۳۹	۷۵۶	۸۴۸	۶۶	۱۲	۲	۱۹۲۴	مشاغل مربوط بامور اداری و منشی گری و امور مربوط بآن
۱	۴۱۴	۱۴۵۹	۲۴۸۱	۳۳۴	۳۲۰	۱۵۱	۴۹۶۰	فروش و مشاغل مربوط بآن
-	۲۵۱	۵۶۰	۷۱۹	۸۸	۱۱۵	۷۵	۱۸۰۸	مشاغل مربوط به زراعت و جنگلبانی و شکار و ماهیگیری
-	۱۲	۷۲	۵۲	۵	۱	۲	۱۴۴	امور مربوط با استخراج معدن و استخراج سنگ و حفاری
۳	۸۱	۴۲۴	۱۱۰۲	۱۷۶	۱۱۵	۲۳	۱۹۲۴	مشاغل مربوط بحمل و نقل
۵	۶۰۴	۱۲۳۱	۴۲۵۰	۸۳۵	۱۳۷۲	۱۳۷۲	۱۰۰۵۶۹	حرفه های صنعتی و عملیات تولیدی و مشاغل مربوط بآن
۵	۴۱۰	۱۶۷۲	۲۰۳۵	۳۳۶	۴۰۸	۳۱۲	۵۱۶۸	مشاغل مربوط بانجام خدمات (سروسها)
۱	۲۴	۱۰۱	۲۴۵	۱۲۹	۷۷	۱۳	۵۶۰	مشاغل مربوط به خدمات ثابت ارتشی و مشاغل که دقیقاً مشخص و یا اظهار نشده
سرد								
۱۵	۱۹۱۴	۶۷۴۰	۱۱۴۵۰	۱۶۳۱	۲۱۵۱	۱۴۵۱	۲۵۶۵۲	جمع مشاغلین
۱	۵۶	۱۷۱	۵۴۴	۱۴۰	۲۴	۵	۶۴۱	مشاغل حرفه ای - فنس و کارهای مربوط بآن
۱	۲۳۹	۷۴۴	۸۲۶	۶۳	۱۰	۱	۱۸۸۴	مشاغل مربوط بامور اداری و منشی گری و امور مربوط بآن
۱	۴۰۹	۱۴۳۶	۲۶۶۵	۳۳۱	۳۱۹	۱۵۱	۴۹۱۲	فروش و مشاغل مربوط بآن
-	۲۴۲	۵۴۱	۷۰۸	۸۷	۱۱۳	۷۴	۱۷۶۵	مشاغل مربوط به زراعت و جنگلبانی و شکار و ماهیگیری
-	۱۲	۷۲	۵۲	۵	۱	۲	۱۴۴	امور مربوط با استخراج معدن و استخراج سنگ و حفاری
۳	۸۱	۴۲۳	۱۱۰۲	۱۷۴	۱۱۵	۲۳	۱۹۲۱	مشاغل مربوط بحمل و نقل
۵	۵۷۲	۱۱۱۵	۴۰۵۲	۷۵۱	۱۲۱۲	۶۸۲	۶۶۹۷	حرفه های صنعتی و عملیات تولیدی و مشاغل مربوط بآن
۳	۲۷۹	۱۱۴۱	۱۶۵۹	۲۴۴	۲۸۱	۲۰۱	۳۸۰۸	مشاغل مربوط بانجام خدمات (سروسها)
۱	۲۴	۹۷	۲۴۲	۱۲۸	۷۶	۱۲	۵۸۰	مشاغل مربوط به خدمات ثابت ارتشی و مشاغل که دقیقاً مشخص و یا اظهار نشده
زنان								
۲	۱۸۲	۷۲۵	۷۵۵	۲۳۳	۳۰۶	۴۰۵	۲۶۱۱	جمع مشاغلین
-	۵	۱۱	۱۳۹	۵۵	۱۶	۱	۲۳۵	مشاغل حرفه ای - فنس و کارهای مربوط بآن
-	-	۱۲	۲۲	۳	۲	۱	۴۰	مشاغل مربوط بامور اداری و منشی گری و امور مربوط بآن
-	۵	۲۳	۱۶	۳	۱	-	۴۸	فروش و مشاغل مربوط بآن
-	۹	۱۹	۱۱	۱	۲	۱	۴۳	مشاغل مربوط به زراعت و جنگلبانی و شکار و ماهیگیری
-	-	-	-	-	-	-	-	امور مربوط با استخراج معدن و استخراج سنگ و حفاری
-	-	۱	-	۲	-	-	۳	مشاغل مربوط بحمل و نقل
-	۳۲	۱۱۶	۱۹۸	۷۶	۱۶۰	۲۱۰	۸۷۲	حرفه های صنعتی و عملیات تولیدی و مشاغل مربوط بآن
۲	۱۳۱	۵۳۱	۳۶۶	۱۲	۱۲۷	۱۱۱	۱۳۶۰	مشاغل مربوط بانجام خدمات (سروسها)
-	-	۴	۳	۱	۱	۱	۱۰	مشاغل مربوط به خدمات ثابت ارتشی و مشاغل که دقیقاً مشخص و یا اظهار نشده

بقیه در صفحه بعد

بقیه جدول شماره ۱ - ۱) تفصیلات عمده مشاغل برحسب سن و جنس در جمعیت مشاغل بکارزده ساله بیایای حوزه سرشماری همدان: آبانماه ۱۳۳۰ (تا اواخر ۱۹۵۶)
(سن اظهار نشده نیز جزو جمع سنین ازده ساله بیایا منظور شده است)

سن اظهار شده	۶۰ ساله بیایا	۴۵-۶۰ ساله	۲۵-۴۵ ساله	۱۵-۲۵ ساله	۱۰-۱۵ ساله	۱-۱۰ ساله	جمع ازده ساله بیایا	تفصیلات عمده مشاغل و جنس
								<u>بقیه نقاط حوزه سرشماری همدان</u>
								<u>مرد</u>
	۲۵	۲۲-۱۱	۴۵-۰۰۰	۱۷۴۴	۲۷۸۸	۲۳۴۸	۱۹۱۰۰	جمع شاغلین
-	۷۲	۱۸۶	۲۶۶	۶۱	۸	۱	۵۹۴	مشاغل حرفه ای - فنی و کارهای مربوط بآن
-	۳۴	۱۹۰	۲۳۱	۱۳	۳	-	۴۷۱	مشاغل مربوط با امور اداری و منشی گری و امور مربوط بآن
۱	۲۴۱	۱۳۹۸	۲۵۳۵	۲۹۸	۲۱۷	۹۴	۴۵۸۴	فروش و مشاغل مربوط بآن
۲۱	۴۹۵۴	۱۵۸۶۸	۳۱۲۰۰	۲۵۲۲	۲۴۸۰	۴۶۵۶	۶۱۷۱۱	مشاغل مربوط به زراعت و جنگلهائی و شکار و ماهیگیری
-	۳۳	۱۳۸	۲۹۸	۴۵	۷۴	۴۴	۶۳۲	امور مربوط با استخراج معدن و استخراج سنگ و حفاری
-	۲۴	۱۲۱	۳۷۱	۷۵	۳۹	۲۲	۶۵۲	مشاغل مربوط بحمل و نقل
۸	۴۶۲	۲۶۵۲	۶۶۶۴	۱۹۵۴	۱۷۰۳	۶۲۱	۱۴۶۶۴	حرفه های صنعتی و عملیات تولیدی و مشاغل مربوط بآن
۲	۲۱۳	۱۱۷۵	۱۶۶۳	۴۳۲	۵۸۸	۴۷۲	۴۸۷۶	مشاغل مربوط با انجام خدمات (سرویسها)
۳	۷۹	۴۸۳	۱۶۸۷	۳۳۰	۶۷۱	۱۶۸	۲۹۲۱	مشاغل مربوط به خدمات ثابت ارتش و مشاغل کسه دقیقا مشخص و یا اظهار نشده
								<u>مرد</u>
	۲۷	۲۰-۴۱۷	۴۱-۰۴۸	۸۳۲۱	۸۵۵۴	۵۶۰۰	۸۹۸۰۸	جمع شاغلین
-	۵۴	۱۶۶	۲۴۱	۴۹	۶	۱	۵۲۵	مشاغل حرفه ای - فنی و کارهای مربوط بآن
-	۳۴	۱۸۷	۲۳۱	۱۳	۳	-	۴۶۸	مشاغل مربوط با امور اداری و منشی گری و امور مربوط بآن
۱	۲۳۸	۱۱۹۰	۲۵۲۲	۲۹۸	۲۱۰	۹۲	۴۵۵۵	فروش و مشاغل مربوط بآن
۲۱	۴۹۴۱	۱۵۸۰۸	۳۱۱۲۶	۲۵۰۳	۲۴۵۴	۴۶۳۲	۶۱۴۸۵	مشاغل مربوط به زراعت و جنگلهائی و شکار و ماهیگیری
-	۳۳	۱۳۸	۲۹۷	۴۵	۷۴	۴۴	۶۳۱	امور مربوط با استخراج معدن و استخراج سنگ و حفاری
-	۲۴	۱۲۱	۳۷۱	۷۵	۳۹	۲۲	۶۵۲	مشاغل مربوط بحمل و نقل
-	۲۱۷	۱۵۳۹	۳۴۶۷	۶۴۸	۵۹۰	۲۵۱	۶۷۱۲	حرفه های صنعتی و عملیات تولیدی و مشاغل مربوط بآن
۲	۱۳۷	۷۹۶	۱۶۱۱	۳۶۴	۵۱۰	۴۰۱	۳۸۲۱	مشاغل مربوط با انجام خدمات (سرویسها)
۲	۷۸	۴۷۲	۱۱۷۰	۳۲۶	۶۶۸	۱۶۲	۲۸۷۹	مشاغل مربوط به خدمات ثابت ارتش و مشاغل کسه دقیقا مشخص و یا اظهار نشده
								<u>زن</u>
	۸	۱۵۹۴	۴۰۰۲	۱۴۱۰	۱۲۳۴	۷۷۳	۹۲۹۷	جمع شاغلین
-	۱۸	۲۰	۱۷	۱۲	۲	-	۶۹	مشاغل حرفه ای - فنی و کارهای مربوط بآن
-	-	۲	-	-	-	-	۳	مشاغل مربوط با امور اداری و منشی گری و امور مربوط بآن
-	۴	۸	۹	-	۷	۲	۲۹	فروش و مشاغل مربوط بآن
-	۱۳	۶۰	۷۹	۱۹	۳۱	۲۴	۲۲۶	مشاغل مربوط به زراعت و جنگلهائی و شکار و ماهیگیری
-	-	-	۱	-	-	-	۱	امور مربوط با استخراج معدن و استخراج سنگ و حفاری
-	-	-	-	-	-	-	-	مشاغل مربوط بحمل و نقل
۸	۱۶۵	۱۱۱۳	۳۴۹۷	۱۳۰۶	۱۱۱۳	۶۷۰	۷۸۷۲	حرفه های صنعتی و عملیات تولیدی و مشاغل مربوط بآن
-	۷۶	۳۷۹	۳۸۲	۶۹	۷۸	۷۱	۱۰۵۵	مشاغل مربوط با انجام خدمات (سرویسها)
-	۱	۱۱	۱۷	۴	۳	۶	۴۲	مشاغل مربوط به خدمات ثابت ارتش و مشاغل کسه دقیقا مشخص و یا اظهار نشده

جدول شماره ۱۲ - طبقات مشاغل بر حسب وضع اشتغال و جنس در جمعیت مشاغل بکارآزده ساله بهایای حوزه سرشماری همدان : آبانماه ۱۳۳۵ (نوامبر ۱۹۵۶)

وضعیت اظهاری نشده	کارکنان خانوادگی بدون مزد	مزد بگیر	مستخدم دولت	کارکنانیکه برای خود کار میکنند	کارنرما	جمع مشاغلین	طبقات مشاغل و جنس
							کل حوزه سرشماری همدان
							مردوزن
۱۱۳	۱۲ ۶۷۳	۴۸ ۹۷۶	۳ ۹۷۳	۵۹ ۷۰۹	۱ ۱۲۴	۱۲۷ ۳۶۸	جمع آزرده ساله بیالا
۲	-	۳۲۱	۶۴۴	۴۹۶	۷	۱ ۷۷۰	مشاغل حرفه ای - فنی و کارهای مربوط بآن
-	-	۱	۲	-	-	۳	مشاغل علم فیزیکی و مشاغل مربوط بآن
-	-	-	۳	-	-	۳	مشاغل مربوط به علوم زیست شناسی (بیولوژی) و کشاورزی و کارهای مربوط بآن
۱	-	۶۸	۶۰	۷۹	۲	۲۴۰	مشاغل مربوط به علوم طبیعی و بهداشتی و امور مربوط بآن
-	-	۶۹	۷۵۳	۱۳	-	۸۶۵	مشاغل مربوط به تعلیم و تدریس و سایر امور مربوط بآن - مشاغل حقوقی که شامل قضا، وکلای دادگستری و دفتر خانه های رسمی نیز میباشد
۱	-	۱۱۰	-	۲۵۵	۲	۳۶۸	مشاغل مدنی امور خیریه و عام المنفعه
-	-	۴۳	-	۵۱	۲	۹۶	مشاغل هنری - نویسندگی و سایر مشاغل تفریحی
-	-	۲۸	۸۶	۳۵	۱	۱۴۶	سایر مشاغل حرفه ای فنی و امور مشابه بآن
-	-	۳۴۵	۱ ۵۰۵	۴۵۵	۸۹	۲ ۳۹۵	مشاغل مربوط با امور اداری و منشی گری و امور مربوط بآن
۱	-	۶۳	۱۶۹	۲۷۵	۸۵	۷۲۲	مشاغل مدیریت و اداره کردن امور (بجز کشاورزی)
-	-	۲۵۲	۱ ۳۳۶	۸۰	۴	۱ ۶۷۲	منشی گری و مشاغل دفتری و تارهای مربوط بآن
۱	۱۹۶	۱ ۴۷۴	۴	۷ ۶۵۱	۲۱۵	۹ ۵۴۴	نروش مشاغل مربوط بآن
۱	۱۴۶	۱ ۳۵۳	۳	۵ ۶۱۶	۱۸۲	۷ ۶۳۴	خرده فروشی در نگاهبها و مغازه ها
-	۵۰	۱۱۸	-	۱ ۶۸۱	۳۲	۱ ۸۸۱	خرده فروشی دوره گرد ها
-	-	۳	۱	۲۴	۱	۲۹	سده فروشی و مشاغل مربوط بآن
۵	۱۱ ۷۷۳	۱۶ ۴۳۰	۱۸	۴۲ ۹۱۶	۳۲۷	۷۱ ۵۱۹	مشاغل مربوط بزراعت - جنگلبانی - شکار و ماهیگیری
۵	۱۱ ۷۳۴	۴ ۳۴۸	۱۸	۴۲ ۸۴۴	۳۲۷	۵۹ ۲۷۶	مشاغل زراعتی
-	-	۱	-	۸	-	۹	مشاغل مربوط بشکار و تله گذاری
-	-	۱	-	-	-	۱	مشاغل مربوط به ماهیگیری
-	۲	۳۱	-	۵	-	۳۸	مشاغل مربوط به جنگلبانی (از جمله قطع اشجار)
-	۳۷	۱۲ ۰۴۹	-	۱۰۹	-	۱۲ ۱۹۵	مله (تیکه) زراعت و شکار و ماهیگیری و جنگلبانی مشغول به کار هستند
۳	۸	۵۶۲	۵	۱۱۴	۴	۷۷۶	امور مربوط با استخراج معدن و استخراج سنگ و حفاری
۱	۸	۳۱۵	۳	۱۷۵	۴	۵۰۶	مشاغل مربوط به ساختن و عمل آوردن مواد معدنی
۱	-	۲۱۶	۱	۱۹	-	۲۳۷	مشاغل مربوط به چاه کنی
۱	-	۳۱	۱	-	-	۳۲	مله های تیکه در معدن و حفاری و استخراج سنگ مشغول کار هستند
۲	۲۰	۱ ۵۰۴	۷۷	۹۳۷	۳۶	۲ ۵۷۶	مشاغل مربوط به حمل و نقل
۱	-	-	-	۱	-	۲	ناقل مربوط به کشتیرانی و قایق رانی
-	-	-	۱	-	-	۱	ناقل مربوط به هدایمانی
-	-	-	۳	-	-	۳	ناقل مربوط با امور راه آهن
-	۳	۱ ۲۱۴	۷۲	۲۸۸	۳۴	۱ ۶۱۱	ناقل مربوط برانندگی و سائط نقلیه موتوری
۱	۱۷	۲۹۰	۱	۶۱۸	۲	۹۵۱	ناقل مربوط برانندگی و سائط نقلیه اینکه بوسیله حیوان کشیده میشوند (مانند گاری و درشکه و غیره)
-	۱۳۴	۱۷ ۷۷۲	۵۴۴	۵ ۹۱۱	۳۷۲	۲۵ ۲۳۲	حرفه های صنعتی و صنایع تولیدی مشاغل مربوط بآن
-	۴۱	۱ ۳۳۱	-	۵۲۱	۱۵	۱ ۹۲۱	اغزل مربوط به نساجی (غیر از قالی بافی)
-	۴۵۹	۴ ۱۵۷	۸	۲ ۳۰۹	۱۱	۶ ۹۵۲	اغزل مربوط بقالی بافی
-	۲۵	۱ ۳۸۷	۱	۹۹۸	۱۳	۲ ۵۰۴	اغزل مربوط به تهیه پوشاک و محصولات چرمی و قماش

بقیه جدول شماره ۱۹ - طبقات مشاغل بر حسب وضع اشتغال و جنس در جمعیت شاغل کار از دهه ساله پیلای حوزه بر شماری همدان: آبانماه ۱۳۳۵ (توامبر ۱۹۵۶)

وضعیت اظهار نشده	کارکنان خانوادگی بدون مزد	مزد بگیر	مستخدم دولت	کارکنانیکه برای خود کار میکنند	کارفرما	جمع شاغلین	طبقات مشاغل و جنس
							کل حوزه بر شماری همدان
							بقیه مرد زن
-	-	۲۱	-	۲۸	۵	۶۴	مشاغل مربوط بسید سازی و چارو سازی و ماهوت پاک کن - سازی
-	۱۴	۵۲۴	-	۴۵۹	۳۰	۱۰۲۷	مشاغل مربوط بساختن انبساط جوی و تارهای مربوط بان
-	۱۵	۱۰۰۶	۶	۱۳۶	۸۷	۱۷۵۰	مشاغل مربوط به فلزکاری
-	-	۶۱	۱۲	۱۳	۹	۸۸	مشاغل الکتریکی و الکترونیکی
-	۴	۶۵۵۶	۱۵۶	۱۳۸	۲۲	۷۱۸۶	مشاغل ساختمانی و کارهای مربوط بان که در جای دیگر طبقه بندی نشده
-	-	۱۰۲	۷	۱۶	۷	۱۳۲	مشاغل مربوط به ماشینهای مستقر جراثیم و مشاغل مربوط به عملیات مکانیکی ماشینهای ساختمانی مستقر
-	-	۲۵	-	۱۰	۵	۴۰	مشاغل مربوط به چاپ - صحافی و تهیه محصولات کاغذی
-	۸	۵۱	-	۷۱	-	۱۳۰	مشاغل مربوط به سفالگری و کارهای مربوط بان
-	۱	۵۴۷	۳	۱۰۸	۱۳	۶۸۰	مشاغل مربوط بساختن مواد شیمیایی و کارهای مربوط بان
-	۷	۵۱۶	۱	۱۱۶	۱۲	۶۵۲	مشاغل مربوط به پوست و عمل آردن آن
-	۴۶	۱۲۶۶	۵	۴۱۰	۴۹	۱۷۷۶	مشاغل مربوط به تهیه مواد غذایی و دخانیات
-	۲	۴۱	۶	۲۴	۳	۸۶	حرفه های صنعتی و تولیدی و مشاغل و کارهای مربوط بان
-	۱	۱۸۱	۳۹	۲۴	-	۲۴۵	عمله هاییکه در پیشه های صنعتی مختلف برای تولید محصولات و عملیات مربوط بانها کار میکنند
۲	۳۶	۸۱۳۱	۸۲۲	۹۷۹	۷۳	۱۰۰۴۴	مشاغل مربوط بانجام خدمات (سرپرستها)
-	-	۳۷۷	۶۱۲	۱۸	-	۱۰۱۷	مشاغل مربوط بخدمات محافظت و حراست و نگهبانی
۱	۳۴	۶۷۸۶	۱۶	۱۰۳	۷۳	۷۸۱۳	خدمات خانگی و شخصی و کارهای مربوط بان
-	-	۱۹۵	۳	۴۴	-	۲۴۲	مشاغل خدمات متفرقه
۱	۲	۷۷۳	۱۸۲	۱۴	-	۹۷۲	عمله هاییکه در مشاغل مربوط بخدمات کار میکنند
							مشاغل مربوط بخدمات ثابت ارتش و مشاغل کهدقیقا مشخص و یا اظهار نشده
		۲۴۳۷	۵۳	۱۲۰	۱	۲۵۱۱	
-	-	-	۵۱	-	-	۵۱	خدمات ثابت ارتش
۸۸۸	-	۳	-	۲۰	۱	۹۱۲	مشاغل کهدقیقا مشخص و یا اظهار نشده اند
۹	۳	۲۴۲۴	۲	۱۰۰	-	۲۵۴۸	عمله هاییکه در جای دیگر طبقه بندی نشده اند
							مرد
							جمع از دهه ساله پیلا
		۴۰۶۶۲	۳۷۱۳	۵۶۷۱۲	۱۰۹۷	۱۱۵۴۶۰	
							مشاغل حرفه ای - فنی و کارهای مربوط بان
		۶۶	۷۳۷	۴۵۸	۷	۱۴۶۶	
-	-	-	۲	-	-	۲	مشاغل علوم طبیعی و مشاغل مربوط بان
-	-	-	۳	-	-	۳	مشاغل مربوط به علم زیست شناسی (بیولوژی و کشاورزی و تارهای مربوط بان
۱	-	۲۸	۶۸	۴۸	۲	۱۴۷	مشاغل مربوط به علم طبی و بهداشتی و امور مربوط بان
-	-	۵۵	۵۷۱	۳۸	-	۶۶۴	مشاغل مربوط به تعلیم و تدریس و سایر امور مربوط بان
-	-	۲	۱۴	۳۳	-	۴۹	مشاغل حقوقی که شامل قضات و وکلای دادگستری و دفتر خانه های رسمی نیز میباشدند
۱	-	۱۰۹	-	۲۵۵	۲	۳۶۷	مشاغل مذهبی امور خیریه و عام المنفعه
-	-	۴۰	-	۴۹	۲	۹۱	مشاغل هنری - نویسندگی و سایر مشاغل تفریحی
-	-	۲۸	۷۹	۳۵	۱	۱۴۳	سایر مشاغل حرفه ای و فنی و امور مشابه آن
۱	-	۳۴۱	۱۴۶۷	۴۵۴	۸۹	۲۳۵۲	مشاغل مربوط بانور اداری و منشی گری و امور مربوط بان
۱	-	۹۳	۱۶۶	۳۷۴	۸۵	۷۱۹	مشاغل مدیریت و اداره کردن امور (بجز کشاورزی)
-	-	۲۴۸	۱۳۰۱	۸۰	۴	۱۶۳۳	منشی گری و مشاغل داتری و کارهای مربوط بان

بقیه جدول شماره ۱۲ - طبقات مشاغل برحسب وضع اشتغال و جنس در جمعیت شاغل بکارزده ساله بهالای حوزه سرشماری همدان، آبانماه ۱۳۳۵ (نوامبر ۱۹۵۶)

طبقات مشاغل و جنس	جمع شاغلوین	کارفرما	کارکنانیکه برای خود کار میکنند	مستخدم دولت	مزد بگیر	کارکنان خانوادگی بدون مزد	وضعیت اظهار نشده
کل حوزه سرشماری همدان	۹ ۴۶۷	۲۱۵	۷ ۶۰۷	۴	۱ ۴۴۲	۱۹۸	۱
بنیه سرود							
فروش مشاغل مربوط بآن	۷ ۵۵۹	۱۸۲	۵ ۹۰۴	۳	۱ ۳۲۱	۱۴۸	۱
برده فروشی در رنگها و مغازه ها	۱ ۸۷۹	۳۲	۱ ۷۷۹	-	۱۱۸	۵۰	-
برده فروشی دوره گرد ها	۲۶	۱	۲۴	۱	۳	-	-
مده فروشی و مشاغل مربوط بآن	۷۱ ۲۵۰	۳۰۹	۴۲ ۸۷۹	۱۸	۱۶ ۳۴۰	۱۱ ۶۶۹	۵
مشاغل مربوط بزراعت - جنگلیانی - شکار و ماهیگیری	۵۹ ۰۶۸	۳۰۹	۴۲ ۷۵۷	۱۸	۴ ۳۱۹	۱۱ ۶۶۰	۵
مشاغل زراعتی	۶	-	۸	-	۱	-	-
مشاغل مربوط بشکار و تله گذاری	۱	-	-	-	۱	-	-
مشاغل مربوط به ماهیگیری	۳۸	-	۵	-	۳۱	۲	-
مشاغل مربوط به جنگلیانی (از جمله قطع اشجار)	۱۲ ۱۳۴	-	۱۰۹	-	۱۱ ۹۸۸	۳۷	-
مده هاییکه در زراعت و شکار و ماهیگیری و جنگلیانی مشغول به کار هستند	۷۷۵	۴	۱۶۴	۵	۵۶۱	۸	۳
امور مربوط با استخراج معدن و استخراج سنگ و حفاری	۵۰۵	۴	۱۷۵	۳	۳۱۴	۸	۱
مشاغل مربوط بساختن و عمل آوردن مواد معدنی	۲۳۷	-	۱۶	۱	۲۱۶	-	۱
مشاغل مربوط به جابه کشی	۳۳	-	-	۱	۳۱	-	۱
مده هاییکه در معدن و حفاری و استخراج سنگ مشغول کار هستند	۲ ۵۷۳	۳۶	۹۳۷	۷۶	۱ ۵۰۲	۲۰	۲
مشاغل مربوط به حمل و نقل	۲	-	۱	-	-	-	۱
مشاغل مربوط به کشیرانی و فایق رانی	۱	-	-	۱	-	-	-
مشاغل مربوط به هوا پیمایی	۲	-	-	۲	-	-	-
مشاغل مربوط با مورد راه آهن	۱ ۶۰۶	۳۴	۴۸۸	۷۲	۱ ۳۱۴	۳	-
مشاغل مربوط برانندگی وسائط نقلیه موتوری	۹۵۹	۲	۶۴۸	۱	۲۹۰	۱۷	۱
مشاغل مربوط برانندگی و سائند نقلیه ایکه بوسیله حیوان کشیده میشوند (مانند کاری و درشکه وغیره)	۱۶ ۴۸۹	۳۶۶	۳ ۱۰۷	۵۳۶	۱۲ ۳۶۷	۱۱۳	-
حرفه های صنعتی و عملیات تولیدی و مشاغل مربوط بآن	۵۲۵	۱۵	۱۳۶	-	۳۷۱	۳	-
مشاغل مربوط به نساجی (نیراز قالی بانی)	۲۳۵	۱۴	۲۷	۱	۱۸۴	۱	-
مشاغل مربوط بقالی بانی	۲ ۳۵۴	۹۲	۹۴۰	۱	۱ ۲۹۹	۲۲	-
مشاغل مربوط به تهیه پوشاک و محصولات چرمی و قماش	۶۴	۵	۳۸	-	۲۶	-	-
مشاغل مربوط بسید سازی و جاروسازی و ماهوت پاک کن سازی	۱ ۰۲۷	۳۰	۴۵۹	-	۵۲۴	۱۴	-
مشاغل مربوط بساختن اشیاء چوبی و کارهای مربوط بآن	۱ ۷۴۹	۸۷	۶۳۵	۶	۱ ۰۰۶	۱۵	-
مشاغل مربوط به فلزکاری	۸۸	۲	۱۳	۱۲	۱۱	-	-
مشاغل الکتریکی و الکترونیکی	۷ ۱۷۳	۳۶	۱۳۸	۴۵۶	۲ ۵۴۳	۴	-
مشاغل ساختمانی و کارهای مربوط بآن که در جای دیگر طبقه بندی نشده	۱۳۱	۷	۱۶	۶	۱۰۲	-	-
مشاغل مربوط به ماشینهای مستقر جراثقال و مشاغل مربوط به عملیات مکانیکی ماشینهای ساختمانی مستقر	۳۸	۵	۱۰	-	۲۳	-	-
مشاغل مربوط به چاپ - صنعتی و تهیه محصولات کاغذی	۱۲۸	-	۷۱	-	۴۹	۸	-
مشاغل مربوط بسفالگری و کارهای مربوط بآن	۵۶۵	۱۳	۱۰۷	۳	۴۶۳	۹	-
مشاغل مربوط بساختن مواد شیمیایی و بارهای مربوط بآن	۶۴۴	۱۲	۱۱۵	۱	۵۰۹	۷	-
مشاغل مربوط به پوست و عمل آوردن آن	۱ ۴۶۶	۴۹	۳۵۳	۵	۱ ۰۳۹	۲۰	-
مشاغل مربوط به تهیه مواد غذایی و دخانیات	۷۹	۳	۲۸	۶	۴۱	۱	-
نمونه های صنعتی و تولیدی و متفرقه و کارهای مربوط بآن	۱۹۲	-	۲۱	۳۹	۱۳۲	۱	-
مده هاییکه در پیشه های صنعتی مختلف برای تولید محصولات و عملیات مربوط بانها کار میکنند	۷ ۶۲۹	۷۰	۹۵۷	۸۱۸	۵ ۷۵۵	۲۷	۲
مشاغل مربوط بانجام خدمات (سرسپها)	۱ ۰۱۳	-	۱۸	۶۲۲	۳۷۳	-	-
غل مربوط به خدمات بهداشت و حراست و نگهبانی							

بقیه جدول شماره ۱۰ - طبقات مشاغل بر حسب وضع اشتغال و جنس در جمعیت مشاغل بکار ازمه ساله بهایای حوزه سرشماری همدان و آبانماه ۱۳۳۵ (نوامبر ۱۹۵۶)

وضعیت اظهاری شده	کارکنان حائزوا دگسی بدون مزد	مزد بگیر	مستخدم دولت	کارکنانیکه برای خود کار میکنند	کارفرما	جمع مشاغلین	طبقات مشاغل و جنسین
کل حوزه سرشماری همدان							
بقیه مرد							
۱	۲۵	۴۴۲۶	۱۱	۸۸۲	۷۰	۵۴۱۵	خدمات خانگی و شخصی و کارهای مربوط بآن
-	-	۱۸۵	۳	۴۳	-	۲۳۱	مشاغل خدمات متفرقه
۱	۲	۷۷۱	۱۸۲	۱۴	-	۹۷۰	مله هائیکه در مشاغل مربوط بخدمات کار میکنند
۸۹۲	۳	۲۳۱۲	۵۶	۱۱۹	۱	۳۵۹۱	مشاغل مربوط بخدمات ثابت ارتشی و مشاغلی که دقیقاً مشخص و یا اظهار نشده
-	-	-	۵۱	-	-	۵۱	خدمات ثابت ارتشی
۸۸۲	-	۳	-	۱۱	۱	۹۰۶	مشاغلی که دقیقاً مشخص و یا اظهار نشده اند
۱	۲	۲۳۸۶	۱	۱۰۰	-	۲۵۰۲	مله هائیکه در جای دیگر طبقه بندی نشده اند
زن							
۵	۶۰۵	۸۰۱۴	۲۶۰	۲۹۹۷	۲۷	۱۱۶۰۸	جمع ازمه ساله بهایای
-	-	۵۹	۲۰۷	۳۸	-	۲۰۴	مشاغل حرفه ای - فنی و تارهای مربوط بآن
-	-	۱	-	-	-	۱	مشاغل علمی تیزگی و مشاغل مربوط بآن
-	-	۴۰	۲۲	۳۱	-	۹۳	مشاغل مربوط به علوم طبی و بهداشتی و امور مربوط بآن
-	-	۱۴	۱۸۲	۵	-	۲۰۱	مشاغل مربوط به تعلیم و تدریس و سایر امور مربوط بآن
-	-	۱	-	-	-	۱	مشاغل مذهبی - امور خیریه و عام المنفعه
-	-	۲	-	۲	-	۵	مشاغل هنری - نویسندگی و سایر مشاغل تفریحی
-	-	-	۳	-	-	۳	سایر مشاغل حرفه ای و فنی و امور مشابه آن
-	-	۴	۳۸	۱	-	۴۳	مشاغل مربوط بامور اداری و منشیگری و امور مربوط بآن
-	-	-	۲	۱	-	۴	مشاغل مدیریت و اداره کردن امور (بجز کشاورزی)
-	-	۴	۳۵	-	-	۳۹	منشیگری و مشاغل دفتری و کارهای مربوط بآن
-	۱	۳۲	-	۴۴	-	۷۷	فروش و مشاغل مربوط بآن
-	۱	۳۲	-	۴۲	-	۷۵	خرده فروشی در بینگاهها و نمازخانه ها
-	-	-	-	۲	-	۲	خرده فروشی دوره گرد ها
-	۷۴	۶۰	-	۸۷	۱۸	۲۶۱	مشاغل مربوط بزراعت - جنگلیانی - شکار و ماهیگیری
-	۷۴	۲۶	-	۸۷	۱۸	۲۰۸	مشاغل زراعتی
-	-	۶۱	-	-	-	۶۱	عمله هائیکه در زراعت و شکار و ماهیگیری و جنگلیانی مشغول بنهاری هستند
-	-	۱	-	-	-	۱	امور مربوط باستخراج معدن و استخراج سنگه و حفاری
-	-	۱	-	-	-	۱	مشاغل مربوط بساختن و حمل آوردن مواد معدنی
-	-	۲	۱	-	-	۳	مشاغل مربوط به حمل و نقل
-	-	-	۱	-	-	۱	مشاغل مربوط بامور راه آهن
-	-	۲	-	-	-	۲	مشاغل مربوط برانندگی وسائط نقلیه موتوری
-	۵۲۱	۵۴۰۵	۸	۲۸۰۴	۶	۸۷۴۴	حرفه های صنعتی و عملیات تولیدی و مشاغل مربوط بآن
-	۴۱	۱۶۰	-	۳۱۵	-	۱۳۱۶	مشاغل مربوط به نساجی (غیر از قالی بافی)
-	۴۵۰	۳۱۷۳	۷	۲۲۸۲	۵	۶۷۱۷	مشاغل مربوط بقالی بافی
-	۳	۸۸	-	۵۸	۱	۱۵۰	مشاغل مربوط بتهیه پوشاک و محصولات چرمی و قماش
-	-	-	-	۱	-	۱	مشاغل مربوط به فلزکاری

بقیه جدول شماره ۱۲ - طبقات مشاغل بر حسب وضع اشتغال و جنس در جمعیت شاغل بکار از ده ساله به بالای حوزه سرشماری همدان و آبانماه ۱۳۳۵ (نوامبر ۱۹۵۶)

وضعیت اظهار نشده	کارکنان خانوادگی بدن مزد	مزد بگیر	مستخدم دولت	کارکنانیکه برای خود کار میکنند	کارنمایا	جمع شاغلین	طبقات مشاغل و جنس
							کل حوزه سرشماری همدان
							بقیه زن
-	-	۱۳	-	-	-	۱۳	مشاغل ساختمانی و کارهای مربوط بآن که در جای دیگر طبقه بندی نشده
-	-	-	۱	-	-	۱	مشاغل مربوط به ماشینهای مستقر جزاقتان و مشاغل مربوط به عملیات ماشینهای ماشینهای ساختمانی مستقر
-	-	۲	-	-	-	۲	مشاغل مربوط به چاپ - صحافی و تهیه محصولات کاغذی
-	-	۶	-	-	-	۶	مشاغل مربوط به سفالگری و کارهای مربوط بآن
-	-	۸۴	-	۱	-	۸۵	مشاغل مربوط به ساختن مواد نسجی و کارهای مربوط بآن
-	-	۷	-	۱	-	۸	مشاغل مربوط به پوست و عمل آوردن آن
-	۲۶	۲۱۷	-	۵۷	-	۳۱۰	مشاغل مربوط به تهیه مواد غذایی و دخانیات
-	۱	-	-	۱	-	۲	حرفه های صنعتی و تولیدی و مشرفه و کارهای مربوط بآن
-	-	۴۹	-	۳	-	۵۲	عمله هاییکه در پیشه های صنعتی مختلف برای تولید محصولات و عملیات مربوط بآنها کار میکنند
-	۱	۲۳۷۱	۵	۲۲	۳	۲۴۱۵	مشاغل مربوط بانجام خدمات (سرویسها)
-	-	۴	-	-	-	۴	مشاغل مربوط بخدمات محافظت و حراست و نگهبانی
-	۶	۲۳۶۰	۵	۲۱	۳	۲۳۹۸	خدمات خانگی و شخصی و کارهای مربوط بآن
-	-	۱۰	-	۱	-	۱۱	مشاغل خدمات مشرفه
-	-	۲	-	-	-	۲	عمله هاییکه در مشاغل مربوط بخدمات کار میکنند
-	-	۴۵	۱	۱	-	۵۲	مشاغل مربوط بخدمات ثابت ارثی و مشاغل که دقیقاً مشخص و یا اظهار نشده
-	-	-	-	۱	-	۱	مشاغل که دقیقاً مشخص و یا اظهار نشده اند
-	-	۴۵	۱	-	-	۴۶	عمله هاییکه در جای دیگر طبقه بندی نشده اند
							شهر همدان
							مردان
۲۳۵	۹۷	۱۶۱۴۵	۲۹۵۴	۷۸۹۸	۸۳۴	۲۸۲۶۳	جمع از ده ساله به بالای
-	-	۱۳۹	۷۷۸	۲۵۳	۶	۱۱۷۶	مشاغل حرفه ای - فنی و کارهای مربوط بآن
-	-	-	۲	-	-	۲	مشاغل علم فیزیکی و مشاغل مربوط بآن
-	-	-	۳	-	-	۳	مشاغل مربوط به علم زیست شناسی (بیولوژی) و کشاورزی و کارهای مربوط بآن
-	-	۴۳	۷۱	۵۵	۲	۱۷۱	مشاغل مربوط به علم ضعی و بهداشتی و امور مربوط بآن
-	-	۲۲	۱۲۱	۸	-	۱۵۱	مشاغل مربوط به تعلیم و تدریس و سایر امور مربوط بآن
-	-	۱	۱۳	۱۹	-	۳۳	مشاغل حقوقی که شامل قضات وکلای دادگستری و دفتر خانه های رسمی نیز میباشد
-	-	۴۱	-	۱۱۳	۱	۱۵۵	مشاغل مذهبی امور خیریه و عام المنفعه
-	-	۱۷	-	۳۳	۲	۵۲	مشاغل هنری - نویسندگی و سایر مشاغل تفریحی
-	-	۱۵	۶۸	۲۵	۱	۱۰۹	سایر مشاغل حرفه ای و فنی و امور مشابه آن
-	-	۲۶۶	۱۲۳۱	۳۵۶	۷۱	۱۹۲۴	مشاغل مربوط باامور اداری و منشیگری و امور مربوط بآن
-	-	۳۵	۱۱۳	۲۸۸	۶۷	۵۰۳	مشاغل مدیریت و اداره کردن (بجز کشاورزی)
-	-	۲۳۱	۱۱۱۸	۶۸	۴	۱۴۲۱	منشیگری و مشاغل دفتری و کارهای مربوط بآن
۱	۳۵	۱۱۵۳	۳	۳۵۷۵	۲۰۳	۴۹۶۰	فروش و مشاغل مربوط بآن
۱	۳۵	۱۱۳۹	۳	۳۲۸۶	۱۷۱	۴۷۳۵	خرده فروش در بناها و مغازه ها
-	-	۱۴	-	۱۸۹	۳۲	۲۳۵	خرده فروش دوره گرد ها
-	۳۰	۱۰۷۴	۱۳	۵۸۸	۱۰۳	۱۸۰۸	مشاغل مربوط بزراعت - جنگلی - شکار و یا هبگری
-	۳۰	۲۷۰	۱۳	۵۶۴	۱۰۳	۹۸۰	مشاغل زراعتی

بقیه جدول شماره ۱۲ - طبقات مشاغل بر حسب وضع اشتغال و جنس در جمعیت مشاغل کارآزده - سانه بیالای حوزه سرشماری همدان : آبانماه ۱۳۳۵ (نوامبر ۱۹۵۶)

وضعیت (اظهاری نشده)	کارکنان خانوادگی بدون مزد	مزد بگیر	مستخدم دولت	کارکنانیکه برای خود کار میکنند	کارفرما	جمع شاغلین	طبقات مشاغل و جنس
							شهر همدان بقیه مرد وزن
-	-	-	-	۴	-	۴	مشاغل مربوط به کشاورزی و دامپروری
-	-	۱۴	-	۱	-	۱۵	مشاغل مربوط به جنگلبانی (از جمله قطع اشجار) - بله هائیکه در زراعت و شکار و ماهیگیری جنگلبانی مشغول بکار هستند
-	-	۷۹۰	-	۱۹	-	۸۰۹	
-	-	۱۱۸	۲	۲۱	۳	۱۴۴	امور مربوط به استخراج معدن و استخراج سنگ و حفاری
-	-	۲۸	-	۱۲	۳	۴۳	مشاغل مربوط به ساختن و عمل آوردن مواد معدنی
-	-	۶۰	۱	۹	-	۱۰۰	مشاغل مربوط به چاه کشی - بله هائیکه در معدن و حفاری و استخراج سنگ مشغول کار هستند
-	-	-	۱	-	-	۱	
-	۸	۱۲۲۰	۶۷	۵۸۴	۳۵	۱۹۲۴	مشاغل مربوط به حمل و نقل
-	-	-	۱	-	-	۱	مشاغل مربوط به امور راه آهن
-	-	۱۰۴۴	۶۵	۲۰۱	۲۲	۱۲۴۳	مشاغل مربوط به براندگی وسائط نقلیه موتوری
-	۸	۱۸۶	۱	۳۸۳	۲	۵۸۰	مشاغل مربوط به براندگی وسائط نقلیه ایکه بوسیله حیوان کشیده میشوند (مانند گاری و درشکمو غیره)
-	۲۰	۸۰۱۸	۱۳۸	۲۰۶۹	۳۵۴	۱۰۰۶۹	حرفه های صنعتی و عملیات تولیدی و مشاغل مربوط به آن
-	۱	۴۱۱	-	۱۳۸	۱۵	۵۶۵	مشاغل مربوط به نساجی (غیر از قالی بافی)
-	۳	۶۱۵	۸	۳۱	۱۰	۶۶۷	مشاغل مربوط به قالی بافی
-	۴	۱۱۸۰	۱	۶۵۶	۹۳	۱۹۳۴	مشاغل مربوط به تهیه پوشاک و محصولات چرم و فلزات - مشاغل مربوط به سبک سازی و جاروسازی و ماهوت پاک کردن ساز
-	-	۱۵	-	۲۴	۵	۴۴	
-	۳	۲۷۵	-	۲۴۹	۲۹	۶۵۶	مشاغل مربوط به ساختن اشیاء چوبی و تارهای مربوط به آن
-	۴	۹۰۳	۵	۴۴۱	۸۵	۱۴۳۸	مشاغل مربوط به فلزکاری
-	-	۵۹	۱۲	۱۳	۲	۸۶	مشاغل الکتریکی و الکترونیکی
-	۱	۲۴۶۰	۵۴	۹۳	۲۲	۲۶۴۰	مشاغل ساختمانی و کارهای مربوط به آن که در جای دیگر طبقه بندی نشده
-	-	۹۷	۷	۱۳	۷	۱۲۴	مشاغل مربوط به ماشینهای مستقر جز انتقال و مشاغل مربوط به عملیات مکانیکی ماشینهای ساختمانی مستقر
-	-	۲۰	-	۱۰	۵	۳۵	مشاغل مربوط به چاپ - صحافی و تهیه محصولات غذایی
-	۱	۱۳	-	۱۸	-	۳۲	مشاغل مربوط به سبک سازی و کارهای مربوط به آن
-	۳	۴۴۳	۲	۴۶	۱۲	۵۰۶	مشاغل مربوط به ساختن مواد شیمیایی و کاری مربوط به آن
-	۵	۴۴۲	۱	۱۰۸	۱۲	۵۶۸	مشاغل مربوط به بیوست و عمل آوردن آن
-	۵	۸۴۴	۵	۱۷۰	۴۴	۱۰۶۸	مشاغل مربوط به تهیه مواد غذایی و دخانیات
-	-	۲۸	۶	۱۶	۳	۶۳	حرفه های صنعتی و تولیدی و متفرقه و کارهای مربوط به آن عمده هائیکه در پیشه های صنعتی مختلف برای تولید محصولات و عملیات مربوط به آنها کار میکنند
-	-	۱۰۳	۲۷	۳	-	۱۴۳	
-	۴	۲۴۴۲	۶۷۸	۴۸۵	۵۹	۵۱۶۸	مشاغل مربوط به انجام خدمات (سرویسها)
-	-	۲۳۰	۵۰۸	۱۳	-	۷۵۱	مشاغل مربوط به خدمات مختلف و حراست و نگهبانی
-	۳	۲۸۲۲	۱۶	۴۱۵	۵۹	۳۳۱۵	خدمات خانگی و شخصی و کارهای مربوط به آن
-	-	۱۸۴	۳	۴۳	-	۲۳۰	مشاغل خدمات متفرقه
-	۱	۷۰۶	۱۵۱	۱۴	-	۸۷۲	عمده هائیکه در مشاغل مربوط به خدمات کار میکنند
۳۳۴	-	۲۰۵	۴۴	۷	-	۵۹۰	مشاغل مربوط به خدمات ثابت ارتشی و مشاغل که دقیقاً مشخص و یا اظهار نشده
-	-	-	۴۲	-	-	۴۲	خدمات ثابت ارتشی
۳۳۴	-	۳	-	۵	-	۳۴۲	مشاغل که دقیقاً مشخص و یا اظهار نشده اند
-	-	۲۰۲	۲	۲	-	۲۰۶	عمده هائیکه در جای دیگر طبقه بندی نشده اند

بقیه جدول شماره ۱۲ - طبقات مشاغل بر حسب وضع و جنس در جمعیت مشاغل بکار آرد و سایر بی‌الای حوزه سرشماری همدان (آبانماه ۱۳۳۵) (نوامبر ۱۹۵۶)

وضعیت اطهار شده	کارکنان خانوادگی بدون مزد	مزد بگیر	مستخدم دولت	کارکنانیکه برای خود کار میکنند	کارفرما	جمع شاغلین	طبقات مشاغل و جنس شهر همدان سرد
۳۳۴	۱۲	۱۳۹۳۷	۲۷۲۰	۷۷۴۷	۸۲۳	۴۰۶۵۲	جمع آرد و سایر بی‌الای
-	-	۱۰۵	۵۶۵	۲۳۵	۶	۹۴۱	مشاغل حرفه ای - فن و کارهای مربوط بآن
-	-	-	۲	-	-	۲	مشاغل علوم فیزیکی و مشاغل مربوط بآن
-	-	-	۳	-	-	۳	مشاغل مربوط به علوم زیست شناسی (بیولوژی) و کشاورزی و کارهای مربوط بآن
-	-	۲۷	۵۱	۴۲	۲	۱۲۳	مشاغل مربوط به علوم طبی و بهداشتی و امور مربوط بآن
-	-	۸	۴۶۱	۴	-	۴۷۳	مشاغل مربوط به تعلیم و تدریس و سایر امور مربوط بآن
-	-	۱	۱۳	۱۹	-	۳۳	مشاغل حقوقی که شامل قضات و وکلای دادگستری و دانشسر خانه های رسمی نیز میباشد
-	-	۴۰	-	۱۱۳	۱	۱۵۴	مشاغل مذهبی امور خیریه و وام المنعمه
-	-	۱۴	-	۳۱	۲	۴۷	مشاغل هنری - نویسندگی و سایر مشاغل تفریحی
-	-	۱۵	۶۵	۲۵	۱	۱۰۶	سایر مشاغل حرفه ای و فن و سایر مشاغل بآن
-	-	۲۶۳	۱۱۹۵	۳۵۵	۷۱	۱۸۸۱	مشاغل مربوط با مواد آری و شیمیایی و امور مربوط بآن
-	-	۳۵	۱۱۰	۲۸۷	۶۷	۴۹۹	مشاغل مدیریت و اداره کردن امور (بجز کشاورزی)
-	-	۲۳۸	۱۰۸۵	۶۸	۴	۱۳۸۵	مشاغل مربوط به فن و کارهای مربوط بآن
۱	۲۵	۱۱۴۰	۳	۳۵۴۰	۲۰۳	۴۹۱۲	فروش و مشاغل مربوط بآن
۱	۲۵	۱۱۲۶	۳	۳۳۵۱	۱۷۱	۴۶۷۷	خرده فروشی در نگاهها و مغازه ها
-	-	۱۴	-	۱۸۹	۳۲	۲۳۵	خرده فروشی دوره گرد ها
-	۲۱	۱۰۴۸	۱۳	۵۷۹	۹۶	۱۷۶۵	مشاغل مربوط به زراعت - جنگلیانی - شکار و ماهیگیری
-	۲۱	۲۶۷	۱۳	۵۵۵	۶۶	۹۶۰	مشاغل زراعتی
-	-	-	-	۴	-	۴	مشاغل مربوط به شکار و تله گذاری
-	-	۱۴	-	۱	-	۱۵	مشاغل مربوط به جنگلیانی (از جمله قطع اشجار)
-	-	۷۲۷	-	۱۹	-	۷۸۶	عمله های تیکه در زراعت و شکار و ماهیگیری و جنگلیانی مشغول بکار هستند
-	-	۱۱۸	۲	۲۱	۳	۱۴۴	امور مربوط با استخراج معدن و استخراج سنگ و حفاری
-	-	۲۸	-	۱۲	۳	۴۳	مشاغل مربوط به ساختن و عمل آوردن مواد معدنی
-	-	۶۰	۱	۹	-	۱۰۰	مشاغل مربوط به جابه کشی
-	-	-	۱	-	-	۱	عمله های تیکه در معدن و حفاری و استخراج سنگ مشغول کار هستند
-	۸	۱۲۲۸	۶۶	۵۸۴	۳۵	۱۹۴۱	مشاغل مربوط به حمل و نقل
-	-	۱۰۴۶	۶۵	۲۰۱	۳۳	۱۳۴۱	مشاغل مربوط به براندگی و ساختن نقلیه موتوری
-	۸	۱۸۶	۱	۳۸۳	۲	۵۸۰	مشاغل مربوط به براندگی و ساختن نقلیه ای که بوسیله حیوان کشیده میشود (مانند کاری و درشکه و غیره)
-	۲۷	۷۲۳۷	۱۳۰	۱۶۵۱	۳۵۲	۹۶۹۷	حرفه های صنعتی و عملیات تولیدی و مشاغل مربوط بآن
-	۱	۲۶۵	-	۱۰۸	۱۵	۴۱۹	مشاغل مربوط به نساجی (غیر از قالی بافی)
-	-	۱۶۱	۱	۱۴	۹	۱۸۵	مشاغل مربوط به قالی بافی
-	۴	۱۱۱۶	۱	۶۶۹	۱۶	۱۸۴۲	مشاغل مربوط به تهیه پوشاک و محصولات چرمی و قماش
-	-	۱۵	-	۲۴	۵	۴۴	مشاغل مربوط به سبک سازی و جابجایی و ماهوت پان کسین سازی
-	۳	۳۷۵	-	۲۴۶	۲۹	۶۵۶	مشاغل مربوط به ساختن اشیاء چوبی و کارهای مربوط بآن

بقیه جدول شماره ۱۲ - طبقات مشاغل برحسب وضع اشتغال و جنس در جمعیت مشاغل بکارزده ساله بیالای حوزه سرشماری همدان؛ آبانماه ۱۳۳۵ (نوامبر ۱۹۵۶)

وضعیت اظهاریافته	کارکنان خانوادگی بدون مزد	مزد بگیر	مستخدم دولت	کارکنانیکه برای خود کار میکنند	کارنریا	جمع مشاغلین	طبقات مشاغل و جنس
							شهر همدان
							بقیه مرد
-	۴	۹۰۳	۵	۴۴۱	۸۵	۱۴۳۸	ناغل مربوط به فلزکاری
-	-	۵۹	۱۲	۱۳	۲	۸۶	ناغل الکتریکی و الکترونیکی
-	۱	۲۱۵۷	۵۴	۶۳	۳۲	۲۶۳۷	ناغل ساختمانی و کارهای مربوط بآن که در جای دیگر طبقه بندی نشده
-	-	۹۷	۱	۱۳	۷	۱۲۳	ناغل مربوط به ماشینهای مستقر جراثقال و مشاغل مربوط به عملیات مکانیکی ماشینهای ساختمانی مستقر
-	-	۱۸	-	۱۰	۵	۳۳	ناغل مربوط به چاپ - صحافی و تهیه محصولات کاغذی -
-	۱	۱۳	-	۱۸	-	۳۲	ناغل مربوط به سفالگری و کارهای مربوط بآن
-	۷	۳۶۴	۲	۴۶	۱۲	۴۲۷	ناغل مربوط به ساختن مواد شیمیایی و کارهای مربوط بآن
-	۵	۴۳۵	۱	۱۰۷	۱۲	۵۶۰	ناغل مربوط به پوست و عمل آوردن آن
-	۵	۸۴۴	۵	۱۶۷	۴۴	۱۰۵۵	ناغل مربوط به تهیه مواد غذایی و دخانیات
-	-	۳۸	۱	۱۶	۲	۶۳	رغف های صنعتی و تولیدی و متفرقه و کارهای مربوط بآن
-	-	۵۷	۳۷	۳	-	۹۷	مله هاییکه در پیشه های صنعتی مختلف برای تولید محصولات و عملیات مربوط بآنها کار میکنند
-	۳	۲۶۰۰	۶۷۲	۴۷۵	۵۷	۳۸۰۸	مشاغل مربوط به انجام خدمات (سروسها)
-	-	۲۲۶	۵۰۸	۱۳	-	۷۴۷	مشاغل مربوط به خدمات محافظت و حراست و نگهبانی
-	۲	۱۹۶	۱۱	۴۰	۵۷	۱۹۷۲	خدمات خانگی و شخصی و کارهای مربوط بآن
-	-	۱۷۴	۳	۴۲	-	۲۱۹	مشاغل خدمات متفرقه
-	۱	۷۰۴	۱۵۱	۱۴	-	۸۷۰	مله هاییکه در مشاغل مربوط به خدمات کار میکنند
۳۴۲	-	۱۹۸	۴۳	۷	-	۵۸۰	مشاغل مربوط به خدمات ثابت ارتشی و مشاغل که دقیقاً مشخص و یا اظهار نشده
-	-	-	۴۲	-	-	۴۲	خدمات ثابت ارتشی
۳۴۲	-	۳	-	۵	-	۲۴۰	مشاغل که دقیقاً مشخص و یا اظهار نشده اند
-	-	۱۹۵	۱	۲	-	۱۹۸	مله هاییکه در جای دیگر طبقه بندی نشده اند
۲	۵	۲۲۰۸	۲۴۴	۱۵۱	۱۱	۲۶۱۱	زن
-	-	۳۴	۱۸۳	۱۸	-	۲۳۵	مشاغل حرفه ای - ننی و کارهای مربوط بآن
-	-	۱۶	۲۰	۱۲	-	۴۸	مشاغل مربوط به علم طین و بهداشتی و امور مربوط بآن
-	-	۱۴	۱۶۰	۴	-	۱۷۸	مشاغل مربوط به تعلیم و تدریس و سایر امور مربوط بآن
-	-	۱	-	-	-	۱	مشاغل مذهبی امور خیریه و عام المنفعه
-	-	۲	-	۲	-	۵	مشاغل هنری - نویسندگی و سایر مشاغل تفریحی
-	-	-	۳	-	-	۳	سایر مشاغل حرفه ای و فنی و امور مشابه آن
-	-	۲	۲۶	۱	-	۴۰	مشاغل مربوط به امور اداری و منشیگری و امور مربوط بآن
-	-	-	۳	۱	-	۴	مشاغل مدیریت و اداره کردن امور (بجز کشاورزی)
-	-	۳	۳۳	-	-	۳۶	منشیگری و مشاغل دفتری و کارهای مربوط بآن
-	-	۱۳	-	۳۵	-	۴۸	فروش و مشاغل مربوط بآن
-	-	۱۳	-	۳۵	-	۴۸	خرده فروشی در بناها و منازل
-	۱	۲۶	-	۹	۷	۴۳	مشاغل مربوط به بزرگسالی - جنگلیانی - شکار و ماهیگیری
-	۱	۳	-	۱	۷	۲۰	مشاغل زراعتی
-	-	۲۳	-	-	-	۲۳	عمله هاییکه در زراعت و شکار و ماهیگیری و جنگلیانی مشغول بکار هستند

بقیه جدول شماره ۱۲ - طبقات مشاغل بر حسب وضع اشتغال و جنس و جمعیت مشاغل کارازده ساله بیالای حوزه سرشماری همدان : آبانماه ۱۳۳۵ (نوامبر ۱۹۵۶)

وضعیت اظهار شده	کارکنان خانوادگی بده و نهمزد	مزد بگیر	مستخدم دولت	کارکنانیکه برای خود کار میکنند	کارفرما	جمع مشاغلون	طبقات مشاغل و جنس
							<u>شهر همدان</u> <u>بقیه زن</u>
-	-	۲	۱	-	-	۳	مشاغل مربوط به حمل و نقل
-	-	-	۱	-	-	۱	مشاغل مربوط با مورد راه آهن
-	-	۲	-	-	-	۲	مشاغل مربوط برانندگی وسائط نقلیه موتوری
-	۳	۷۸۱	۸	۷۸	۲	۸۷۲	حرفه های صنعتی و عملیات تولیدی مشاغل مربوط بآن
-	-	۱۱۶	-	۳۰	-	۱۴۶	مشاغل مربوط به نساجی (غیر از قالی بافی)
-	۳	۴۵۴	۷	۱۷	۱	۴۸۲	مشاغل مربوط بقالی بافی
-	-	۶۴	-	۲۷	۱	۹۲	مشاغل مربوط بتهیه پوشاک و محصولات چرم و قماش
-	-	۳	-	-	-	۳	مشاغل ساختن و تزیین مشاغل مربوط بآن که در جای دیگر طبقه بندی نشده
-	-	-	۱	-	-	۱	مشاغل مربوط به ماشینهای مستقر حراقتال و مشاغل مربوط به عملیات مکانیکی ماشینهای ساختمانی مستقر
-	-	۲	-	-	-	۲	مشاغل مربوط به چاپ - صحافی و تهیه محصولات کاغذی
-	-	۷۹	-	-	-	۷۹	مشاغل مربوط به ساختن مواد شیمیایی و کارهای مربوط بآن
-	-	۷	-	۱	-	۸	مشاغل مربوط به پوست و عمل آوردن آن
-	-	۱۰	-	۳	-	۱۳	مشاغل مربوط به تهیه مواد غذایی و دخانیات
-	-	۴۶	-	-	-	۴۶	عمله هاییکه در پیشه های صنعتی مختلف برای تولید محصولات و عملیات مربوط بآنها کار میکنند
-	۱	۱۳۴۲	۵	۱۰	۲	۱۳۶۰	مشاغل مربوط بانجام خدمات (سروسها)
-	-	۴	-	-	-	۴	مشاغل مربوط به خدمات محافظت و حراست و نگهبانی
-	۱	۱۳۲۶	۵	۶	۲	۱۳۴۳	خدمات خانگی و شخصی و ارهای مربوط بآن
-	-	۱۰	-	۱	-	۱۱	مشاغل خدمات متفرقه
-	-	۲	-	-	-	۲	عمله هاییکه در مشاغل مربوط به خدمات کار میکنند
۲	-	۷	۱	-	-	۱۰	مشاغل مربوط به خدمات ثابت ارتشی و مشاغل که دقیقاً مشخص و یا اظهار نشده
۲	-	-	-	-	-	۲	مشاغل که دقیقاً مشخص یا اظهار نشده اند
-	-	۷	۱	-	-	۸	عمله هاییکه در جای دیگر طبقه بندی نشده اند

جدول شماره ۱۲ - تقسیمات عمده فعالیت صنعتی بر حسب سن و جنس در جمعیت شاغل به کار از دهه ساله بهای حوزه سرشماری همدان (آبان ماه ۱۳۳۵ تا اسفند ۱۳۳۵) (سن اظهار نشده نیز جزو جمع سنین از دهه ساله بالا منظور شده است)

سن اظهار نشده	۶۵ - ساله	۶۴ - ۶۵ ساله	۶۳ - ۶۴ ساله	۶۲ - ۶۳ ساله	۶۱ - ۶۲ ساله	۶۰ - ۶۱ ساله	جمع از دهه ساله بالا	تقسیمات عمده فعالیت صنعتی و جنس
کل حوزه سرشماری همدان								
مردان								
۵۲	۸۲۰۸	۲۹۴۷۶	۵۷۲۵۵	۱۱۸۹۵	۱۲۲۴۸	۸۲۳۴	۱۲۷۳۶۸	جمع شاغلین
۲۱	۵۲۳۹	۱۶۵۶۰	۳۲۰۳۰	۶۶۵۳	۶۵۸۳	۴۷۳۰	۷۱۸۱۶	کشاورزی - جنگلبانی - شکار و ماهیگیری
-	۱	۶	۲۱	۲	۲	-	۳۲	استخراج معدن و استخراج سنگ
۱۱	۶۷۷	۲۲۵۸	۷۸۰۱	۲۱۷۲	۲۵۷۸	۲۰۲۲	۱۸۵۳۰	تولیدات صنعتی و نساجی
۲	۴۲۰	۱۸۴۰	۲۷۸۸	۶۸۳	۵۷۸	۲۱۰	۷۵۲۱	ساختمان
-	۹	۴۳	۹۴	۸	۱۱	۲	۱۶۷	برق - گاز - آب و سروسهی بهداشتی
۲	۸۳۲	۲۸۱۳	۴۶۰۱	۶۴۶	۵۴۳	۲۲۹	۱۰۰۲۰	تجارت (کلی و جزئی) - حمل و نقل - انبارداری و ارتباطات
۲	۱۹۶	۶۰۳	۱۸۵۲	۲۸۱	۱۷۳	۴۹	۳۴۵۷	خدمات (سروسها)
۸	۷۲۲	۳۴۴۱	۵۳۳۲	۱۰۴۶	۱۰۲۰	۷۸۷	۱۲۳۶۶	فعالیتهاییکه باندازه کافی توضیح نشده
۴	۱۱۲	۵۶۲	۱۴۳۶	۴۰۱	۷۵۰	۱۹۴	۳۴۵۹	
سین								
۴۲	۷۷۵۰	۲۷۱۵۷	۵۲۴۹۸	۱۰۲۵۲	۱۰۷۰۵	۷۰۵۶	۱۱۵۴۶۰	جمع شاغلین
۲۱	۵۲۰۹	۱۶۴۷۴	۳۱۹۲۳	۶۶۲۸	۶۵۴۵	۴۶۹۸	۷۱۴۹۸	کشاورزی - جنگلبانی - شکار و ماهیگیری
-	۱	۶	۲۱	۲	۲	-	۳۲	استخراج معدن و استخراج سنگ
۳	۴۸۹	۲۰۴۰	۴۱۲۸	۷۹۲	۱۲۱۷	۱۰۷۵	۹۸۴۴	تولیدات صنعتی و نساجی
۲	۴۱۹	۱۸۳۶	۲۷۸۳	۶۸۲	۵۷۶	۲۰۹	۷۵۰۷	ساختمان
-	۹	۳۸	۹۳	۸	۱۰	۲	۱۶۰	برق - گاز - آب و سروسهی بهداشتی
۳	۸۲۴	۲۸۳۲	۴۸۷۶	۶۴۶	۵۳۵	۲۲۷	۱۰۹۴۳	تجارت (کلی و جزئی) - حمل و نقل - انبارداری و ارتباطات
۳	۱۹۶	۶۰۰	۱۸۴۹	۲۷۸	۱۷۲	۴۹	۳۴۴۷	خدمات (سروسها)
۶	۴۹۲	۲۴۸۴	۴۴۰۱	۸۲۰	۸۰۱	۶۰۹	۹۶۲۲	فعالیتهاییکه باندازه کافی توضیح نشده
۴	۱۱۱	۵۴۷	۱۴۱۶	۳۹۶	۷۴۶	۱۸۷	۳۴۰۷	
زن								
۱۰	۴۵۸	۲۳۱۹	۴۷۵۷	۱۶۴۳	۱۵۴۳	۱۱۷۸	۱۱۶۰۸	جمع شاغلین
-	۳۰	۸۶	۱۰۷	۲۵	۳۸	۳۲	۳۱۸	کشاورزی - جنگلبانی - شکار و ماهیگیری
-	-	-	-	-	-	-	-	استخراج معدن و استخراج سنگ
۸	۱۸۸	۱۲۱۸	۲۶۲۲	۱۲۸۰	۱۲۶۱	۹۵۸	۸۶۸۶	تولیدات صنعتی و نساجی
-	۱	۴	۵	۱	۲	۱	۱۴	ساختمان
-	-	۵	۱	-	۱	-	۷	برق - گاز - آب و سروسهی بهداشتی
-	۸	۳۱	۲۵	۳	۸	۲	۷۷	تجارت (کلی و جزئی) - حمل و نقل - انبارداری و ارتباطات
-	-	۳	۳	۳	۱	-	۱۰	خدمات (سروسها)
۲	۲۳۰	۹۵۷	۱۲۲	۲۲۶	۲۶۸	۱۷۸	۲۷۴۴	فعالیتهاییکه باندازه کافی توضیح نشده
-	۱	۱۵	۲۰	۵	۴	۷	۵۲	

بقیه جدول شماره ۱۲ - تقسیمات عمده فعالیت صنعتی برحسب سن و جنس در جمعیت شاغل به کار از دهه ساله بیابالی حوزه سرشماری همدان: آبانماه ۱۳۳۵ (نوامبر ۱۹۵۶)
(بین اظهار نشده نیز جز جمع ستین از دهه ساله بیابالی منظور نشده است)

سن اظهار نشده	۶۵ ساله بیابالی	۶۴-۶۵ ساله	۶۳-۶۴ ساله	۶۲-۶۳ ساله	۶۱-۶۲ ساله	۶۰-۶۱ ساله	جمع از دهه ساله بیابالی	تقسیمات عمده فعالیت صنعتی و جنس
<u>شهر همدان</u>								
<u>مردان</u>								
۱۷	۲۰۹۶	۷۴۱۵	۱۲۲۰۵	۲۱۶۶	۲۴۶۰	۱۸۵۶	۲۸۶۶۳	جمع شانزدهین
-	۲۵۵	۵۸۴	۶۶۹	۸۲	۹۵	۷۲	۱۷۸۷	کشاورزی - جنگلبانی - شکار و ماهیگیری
-	-	-	-	-	-	-	-	استخراج معدن و استخراج سنگ
۳	۳۷۰	۱۴۶۰	۳۰۱۲	۶۸۲	۱۲۴۵	۱۱۶۶	۸۰۰۲	تولیدات صنعتی و نوسازی
۲	۲۴۷	۸۶۳	۱۳۶۲	۱۷۱	۱۴۹	۴۸	۲۸۴۴	ساختن
-	۹	۱۲	۶۱	۷	۱۱	۲	۱۶۲	برق - گاز - آب و سرویسهای بهداشتی
۲	۵۹۲	۱۶۴۸	۳۳۶۳	۳۴۷	۳۲۵	۱۴۵	۵۴۲۲	تجارت (کلی و جزئی)
۳	۱۶۷	۷۶۰	۱۴۴۹	۲۰۳	۱۲۹	۲۰	۲۷۴۱	حمل و نقل - انبارداری و ارتباطات
۲	۴۳۱	۲۰۱۰	۳۰۰۱	۵۶۰	۴۲۹	۳۲۰	۶۷۵۷	خدمات (سرویسها)
۱	۲۵	۱۸	۲۱۷	۱۱۲	۷۷	۱۰	۵۵۰	فعالیتهاییکه باندازه کافی توضیح نشده
<u>سرو</u>								
۱۵	۱۹۱۴	۶۷۶۰	۱۱۴۵۰	۱۹۳۱	۲۱۵۱	۱۴۵۱	۲۵۶۵۲	جمع شانزدهین
-	۲۴۵	۵۵۱	۶۷۱	۷۶	۸۹	۶۵	۱۶۹۷	کشاورزی - جنگلبانی - شکار و ماهیگیری
-	-	-	-	-	-	-	-	استخراج معدن و استخراج سنگ
۳	۳۴۰	۱۳۶۰	۲۸۲۲	۶۱۰	۱۰۸۱	۹۴۵	۷۱۷۹	تولیدات صنعتی و نوسازی
۲	۲۴۶	۸۶۱	۱۳۶۱	۱۷۱	۱۴۹	۴۸	۲۸۳۸	ساختن
-	۹	۳۷	۶۰	۷	۱۰	۲	۱۵۵	برق - گاز - آب و سرویسهای بهداشتی
۲	۵۸۷	۱۶۲۵	۳۳۱۷	۳۴۴	۳۲۱	۱۴۵	۵۳۷۴	تجارت (کلی و جزئی)
۳	۱۶۷	۷۵۷	۱۴۴۶	۲۰۰	۱۲۸	۲۰	۲۷۳۱	حمل و نقل - انبارداری و ارتباطات
۴	۴۹۵	۱۴۵۵	۲۴۷۹	۴۱۲	۲۸۶	۲۰۷	۵۱۳۸	خدمات (سرویسها)
۱	۲۵	۱۴	۲۱۴	۱۱۱	۷۱	۶	۵۴۰	فعالیتهاییکه باندازه کافی توضیح نشده
<u>زن</u>								
۲	۱۸۲	۷۲۵	۷۵۵	۴۳۳	۳۰۹	۴۰۵	۲۶۱۱	جمع شانزدهین
-	۱۰	۲۳	۲۸	۶	۶	۷	۹۰	کشاورزی - جنگلبانی - شکار و ماهیگیری
-	-	-	-	-	-	-	-	استخراج معدن و استخراج سنگ
-	۳۰	۱۰۰	۱۸۱	۷۲	۱۵۶	۲۸۴	۸۲۳	تولیدات صنعتی و نوسازی
-	۱	۲	۱	-	-	-	۴	ساختن
-	-	۵	۱	-	۱	-	۷	برق - گاز - آب و سرویسهای بهداشتی
-	۵	۲۳	۱۶	۳	۱	-	۴۸	تجارت (کلی و جزئی)
-	-	۳	۳	۳	۱	-	۱۰	حمل و نقل - انبارداری و ارتباطات
۲	۱۳۶	۵۵۵	۵۲۲	۱۴۸	۱۴۳	۱۱۳	۱۶۱۹	خدمات (سرویسها)
-	-	۴	۳	۱	۱	۱	۱۰	فعالیتهاییکه باندازه کافی توضیح نشده

بقیه در صفحه بعد

بقیه جدول شماره ۱۲ - تقسیمات عمده فعالیت صنعتی بر حسب سن و جنس در جمعیت شاغلین بکار از ده ساله به بالا و حوزه سرشماری همداستان آبان ماه ۱۳۳۹ (تیرماه ۱۹۵۶)
(سن اظهار نشده نیز جزو جمعیتین از ده ساله به بالا منظور نشده است)

صنعتی - نشیء	۱۵ ساله به بالا	۱۵-۱۰ ساله	۹-۵ ساله	۴-۲ ساله	۱-۰ ساله	جمع از ده ساله به بالا	تقسیمات عمده فعالیت صنعتی و حرفه بنیاد نقاط حوزه سرشماری همداستان مرد
							جمع شاغلین
	۶۱۱۲	۲۲۰۱۱	۵۵۰۵۰	۹۷۲۱	۹۷۸۸	۶۳۷۸	۲۹۱۰۰
۲۱	۴۶۸۱	۱۵۵۷۶	۳۱۳۳۱	۶۵۷۱	۶۴۸۸	۱۶۵۸	۷۰۰۲۹
-	۱	۶	۲۱	۲	۲	-	۳۲
۸	۳۰۷	۳۷۹۸	۳۷۸۸	۱۴۹۰	۱۳۲۷	۸۰۴	۱۰۵۲۸
-	۱۷۲	۴۷۷	۵۴۴۳	۵۱۴	۴۳۹	۱۶۲	۴۶۷۹
-	-	۱	۳	۱	-	-	۵
۱	۲۴۰	۱۹۱۵	۳۵۲۸	۳۰۲	۲۱۸	۸۴	۴۵۹۸
-	۲۹	۴۴۳	۴۰۳	۷۸	۳۴	۱۹	۷۱۶
۲	۲۹۱	۱۴۳۱	۵۳۳۹	۴۸۳	۶۰۱	۴۶۷	۵۶۰۹
۳	۸۷	۴۶۴	۳۲۰۶	۳۸۹	۶۷۳	۱۸۴	۲۶۰۹
							جمع شاغلین
۲۷	۵۸۴۶	۲۰۴۱۷	۴۱۰۴۸	۸۳۲۹	۸۵۵۴	۵۶۰۵	۸۹۸۰۸
۲۱	۴۶۶۴	۱۵۹۹۲	۳۱۲۵۲	۶۵۵۳	۶۴۵۱	۱۶۲۳	۶۹۸۰۱
-	۱	۶	۲۱	۲	۲	-	۳۲
-	۱۴۹	۶۸۰	۳۲۹۶	۱۸۲	۲۳۸	۱۳۰	۲۶۶۵
-	۱۷۴	۹۷۵	۴۴۴۳	۵۱۵	۴۳۷	۱۶۱	۴۶۶۹
-	-	۱	۳	۱	-	-	۵
۱	۲۴۷	۱۸۰۷	۳۵۹۹	۳۰۳	۲۱۱	۸۲	۴۵۶۹
-	۲۹	۴۴۳	۴۰۳	۷۸	۴۴	۱۹	۷۱۶
۲	۲۹۲	۱۰۴۹	۱۶۳۰	۴۰۸	۵۱۶	۴۰۲	۴۴۸۴
۳	۸۶	۴۵۲	۳۱۹۹	۳۸۶	۶۷۰	۱۷۸	۲۸۶۷
							جمع شاغلین
۸	۲۷۶	۱۵۹۴	۴۰۰۲	۱۴۱۰	۱۲۳۴	۷۷۳	۹۲۶۷
-	۲۰	۵۲	۷۴	۱۹	۴۴	۲۵	۲۴۸
-	-	-	-	-	-	-	-
۸	۱۵۸	۱۹۱۸	۳۴۹۲	۳۳۰۸	۱۱۰۵	۶۷۴	۷۸۶۲
-	-	۲	۴	۱	۲	۱	۱۰
-	-	-	-	-	-	-	-
-	۳	۸	۹	۷	۷	۲	۲۹
-	-	-	-	-	-	-	-
-	۹۴	۴۰۲	۴۰۱	۷۸	۸۵	۶۵	۱۱۲۵
-	۱	۱۱	۱۷	۴	۳	۶	۴۲

جدول شماره ۱۴ - طبقات فعالیت صنعتی بر حسب وضع اشتغال و جنس در قسمت شامل کار از ده ساله بیایلی حوزه سرشماری خمدان : آبان ماه ۱۳۳۵ (نوامبر ۱۹۵۶)

وضعیت اشیا راننده	کارکنان خانوادگی بدون مزد	مزد بگیر	مستخدم دولت	کارکنانیک برای خود کار میکنند	کارفرما	جمع شاغلین	طبقات فعالیت صنعتی و جنس
							کل حوزه سرشماری خمدان
							مرد و زن
۹۱۳	۱۴ ۱۷۳	۴۸ ۹۷۶	۳ ۹۷۳	۵ ۱۷۰۶	۱ ۱۲۴	۱۱۷ ۳۶۸	جمع از ده ساله بیایلی
۶	۱۱ ۷۷۴	۱۶ ۶۳۶	۱۴	۴۳ ۰۴۷	۲۳۶	۷۱ ۸۱۶	کشاورزی - جنگلیانی - شکار - ماهیگیری
۸	۱۱ ۷۷۲	۱۲ ۶۰۴	۱۴	۴۳ ۰۳۴	۲۳۶	۷۱ ۷۱۸	محصولات کشاورزی و دام
-	۲	۳۱	-	۵	-	۳۸	جنگلیانی و قطع اشجار
-	-	-	-	۶	-	۶	شکار و نگهداری و تکثیر حیوانات شکار (بمنظور کسب و تجارت)
۱	-	۱	-	۲	-	۴	ماهیگیری
-	-	۳۱	-	-	۱	۳۲	استخراج معدن و استخراج سنگ
-	-	۱	-	-	۱	۲	استخراج معدن ذغال سنگ
-	-	۴	-	-	-	۴	استخراج معدن فلزات
-	-	۲۶	-	-	-	۲۶	استخراج معادن سنگ - خاک رس - ماسه و شن
-	۶۳۹	۱۱ ۴۶۲	۱۸۸	۵ ۶۳۱	۳۵۰	۱۸ ۵۳۰	توليدات صنعتی و توسازی
-	۴۶	۱ ۲۷۷	۱۸	۴۰۶	۵۰	۱ ۸۰۰	صنعت مواد غذایی (غیر از آشامیدنیها)
-	-	۱۴	-	۱	۲	۱۷	صنعت آشامیدنیها
-	-	۴	۲۹	-	-	۳۳	صنعت دخانیات
-	۵۰۴	۵ ۴۹۹	۱۲	۲ ۸۹۲	۳۵	۸ ۸۹۲	صنعت نساجی
-	۲۵	۱ ۳۴۹	-	۱۶۳	۸۷	۲ ۴۴۴	صنعت کفشمازی و سایر پوششها و اشیاء ساخته شده از نسوجات
-	۱۶	۵۳۷	-	۴۹۹	۳۲	۱ ۰۸۴	صنعت چوب و چوب پنبه (بغیر از صنعت بیل)
-	-	۳	-	۷	-	۱۰	صنعت بیل
-	-	۵	-	۹	۲	۱۶	صنعت کاغذ سازی و محصولات کاغذی
-	-	۱۲	-	۲	۳	۱۷	چاپ و انتشار و صنایع وابسته بآن
-	۵	۵۳۳	۱	۱۱۶	۱۲	۶۶۷	صنعت چرم و محصولات چرمی (بجز کفش)
-	-	۶۹	-	۴۹	۵	۱۲۳	صنعت محصولات لاستیکی
-	۱۰	۵۳۸	-	۱۱۲	۱۹	۶۷۹	صنعت مواد شیمیایی و محصولات شیمیایی
-	-	-	۱۲۸	-	-	۱۲۸	صنایع محصولات نفت و ذغال سنگ
-	۱۷	۳۹۹	-	۲۴۴	۴	۶۴۴	صنایع محصولات معدنی غیر فلزی (بغیر از محصولات نفت و ذغال سنگ)
-	۱۴	۷۳۲	-	۴۹۸	۶۱	۱ ۳۰۵	صنایع محصولات فلزی (بغیر از ماشین آلات و لوازم حمل و نقل)
-	-	۱۰۵	-	۱۲	۶	۱۲۴	صنعت ماشین آلات (بغیر از ماشین آلات الکتریکی)
-	-	۲۳	-	۱۱	۲	۳۶	صنعت ماشین آلات الکتریکی و دستها و لوازم الکتریکی
-	-	۲۰۴	-	۸۹	۲۱	۳۱۴	صنعت لوازم و وسایل نقلیه
-	۲	۱۱۹	-	۸۷	۹	۲۱۷	صنایع متفرقه
-	۴	۶ ۸۴۱	۴۵۲	۱۸۱	۳۵	۷ ۵۲۱	ساختمان
-	-	۱۰۱	۳۹	۳۷	-	۱۶۷	برق - گاز - آب و سرویسهای بهداشتی
-	-	۵۴	۲۴	۳	-	۸۱	رئ - گاز و بخار
-	-	۴۷	۵	۳۴	-	۸۶	آب و سرویسهای بهداشتی
۱	۲۱۰	۱ ۵۰۲	۱۳۹	۷ ۹۳۷	۲۳۰	۱۰ ۰۲۰	تجارت
۱	۲۱۰	۱ ۴۹۴	۱	۷ ۸۹۷	۲۳۰	۹ ۸۲۳	بازرگانی و جزئی
-	-	-	۱۳۱	-	-	۱۳۱	سکها و سایر موسسات مالی
-	-	۱	۷	-	-	۸	م
-	-	۸	-	۴۰	-	۴۸	متفرقات

بقیه جدول شماره ۱۱ - طبقات فعالیت صنعتی بر حسب وضع اشتغال و جنس در جمعیت شاغل بکارزده ساله بیابای حوزه سرشماری همدان: آبانماه ۱۳۳۵ (نوامبر ۱۹۵۶)

وضعیت اظهارکننده	کارکنان خانوادگی بدون مزد	مزدبگیر	مستخدم دولت	کارکنانیکه برای خود کار میکنند	کارنرمنا	جمع شاغلین	طبقات فعالیت صنعتی و جنس
							کل حوزه سرشماری همدان
							بقیه مردوزین
-	۲۱	۲۲۹۹	۱۰۲	۱۷۲	۶۳	۳۱۵۷	حمل و نقل و انبارداری و ارتباطات
-	۲۱	۲۲۹۸	۱۶	۱۷۲	۶۳	۳۳۷۰	حمل و نقل
-	-	۱	-	-	-	۱	انبارداری
-	-	-	۸۲	-	-	۸۲	رابطات
۷	۲۲	۷۷۰۸	۳۰۴۷	۱۰۷۲	۱۰۹	۱۲۳۶۶	خدمات (سروسها)
-	-	-	۲۱۴۲	-	-	۲۱۴۲	خدمات دولتی
-	-	۷۲۷	۹۰۰	۱۵۷	۸	۲۰۹۲	خدمات اجتماعی و خدمات تجاری و صنعتی و ساختمانی
-	-	۵۶	۱	۷۰	۵	۱۳۲	خدمات تفریحی
۷	۲۲	۶۹۲۵	۴	۹۴۶	۹۶	۸۰۰۰	خدمات شخصی
۸۱۶	۳	۲۴۳۵	۲	۱۲۳	-	۳۴۵۹	فعالیتها بیکه باندازه کافی توضیح نشده
							مرد
۹۰۸	۱۲۰۳۸	۴۰۱۶۲	۳۷۱۳	۵۶۷۱۲	۱۰۹۷	۱۱۵۴۶۰	جمع ازده ساله بیابا
۶	۱۱۷۰۰	۱۶۴۹۸	۱۴	۴۲۹۵۹	۳۱۸	۷۱۴۹۸	کشاورزی - جنگلبانی - شکار - ماهیگیری
۸	۱۱۶۹۸	۱۶۴۶۶	۱۴	۴۲۹۴۶	۳۱۸	۷۱۴۵۰	محصولات کشاورزی و دامی
-	۲	۱۱	-	۵	-	۳۸	جنگلبانی و قطع اشجار
-	-	-	-	۶	-	۶	تربیت و نگهداری و تکثیر حیوانات شکار (مغز و کسب و تجارت)
۱	-	۱	-	۲	-	۴	ماهیگیری
-	-	۳۱	-	-	۱	۳۲	استخراج معدن و استخراج سنگ
-	-	۱	-	-	۱	۲	استخراج معدن ذغال سنگ
-	-	۴	-	-	-	۴	استخراج معدن فلزات
-	-	۲۶	-	-	-	۲۶	استخراج معادن سنگ - خاک رست - ماسه و شن
-	۱۱۸	۶۰۷۵	۱۷۹	۳۱۳۸	۳۴۴	۹۸۴۴	توليدات صنعتی و توسازی
-	۲۰	۱۰۵۰	۱۸	۳۵۲	۵۰	۱۴۹۰	صنعت مواد غذایی (غیر از آبنامیدنها)
-	-	۱۴	-	۱	۲	۱۷	صنعت آبنامیدنها
-	-	-	۲۸	-	-	۲۸	صنعت دخانیات
-	۱۴	۵۸۲	۴	۱۶۹	۲۹	۷۱۸	صنعت نساجی
-	۲۲	۱۳۴۹	-	۹۰۲	۸۷	۲۲۶۱	صنعت کفترسازی و سایر پوششها و اشیاء ساخته شده از نسوجات
-	۱۶	۵۳۶	-	۴۹۶	۳۲	۱۰۸۰	صنعت چوب و چوب پنبه (بغیر از صنعت میل)
-	-	۳	-	۷	-	۱۰	صنعت میل
-	-	۵	-	۲	۲	۱۶	صنعت کاغذ سازی و محصولات کاغذی
-	-	۱۲	-	۲	۳	۱۷	چاپ و انتشار و صنایع وابسته بآن
-	۵	۵۲۳	۱	۱۱۵	۱۲	۶۵۶	صنعت چرم و محصولات چرمی (بجز کفش)
-	-	۶۹	-	۴۹	۵	۱۲۳	صنعت محصولات لاستیکی
-	۹	۴۵۵	-	۱۱۰	۱۹	۵۹۳	صنعت مواد شیمیایی و محصولات شیمیایی
-	-	-	۱۲۸	-	-	۱۲۸	صنایع محصولات نفت و ذغال سنگ
-	۱۷	۳۹۴	-	۲۲۴	۴	۶۲۹	صنایع محصولات معدنی غیر فلزی (بغیر از محصولات نفت و ذغال سنگ)
-	۱۴	۷۳۲	-	۴۹۸	۶۱	۱۳۰۵	صنایع محصولات فلزی (بغیر از ماشین آلات و لوازم حمل و نقل)
-	-	۱۰۵	-	۱۳	۲	۱۲۴	صنعت ماشین آلات (بغیر از ماشین آلات الکتریکی)
-	-	۲۳	-	۱۱	۲	۳۶	صنعت ماشین آلات الکتریکی و دستگاها و لوازم الکتریکی
-	-	۲۰۴	-	۸۱	۲۱	۳۱۴	صنعت لوازم و وسائط نقلیه

بقیه جدول شماره ۱۴ - طبقات فعالیت صنعتی و خدماتی برحسب وضع اشتغال و جنس در جمعیت شاغل پتارازده ساله به بالای حوزه سرشماری همدان - آبانماه ۱۳۳۰ (نوامبر ۱۹۵۶)

وضعیت اظهارنشده	کارکنان خانوادگی بدون مزد	مزد بگیر	مستخدم دولت	کارکنانیکه برای خود کار میکنند	کارفرما	جمع شاغلین	طبقات فعالیت صنعتی و خدماتی
-	۱	۱۱۹	-	۸۰	۹	۲۰۹	کل حوزه سرشماری همدان
-	۴	۶۸۲۷	۴۵۱	۱۸۹	۳۵	۷۵۰۷	بقیه مورد
-	-	۱۵	۲۹	۲۶	-	۷۰	ساختن
-	-	۵۴	۲۴	۳	-	۸۱	ریز - گاز - آب و سروسبای بهداشتی
-	-	۴۱	۵	۲۳	-	۷۹	ریز - آب و بخار - سروسبای بهداشتی
۱	۲۰۹	۱۴۷۱	۱۳۹	۷۸۹۳	۲۳۰	۹۹۴۳	تدارک
۱	۲۰۹	۱۴۶۲	۱	۷۸۵۳	۲۳۰	۹۷۵۶	دارت کشی و جزئی
-	-	-	۱۲۱	-	-	۱۲۱	انگشوار سایر موسسات دولتی
-	-	۱	۷	-	-	۸	سازمان
-	-	۸	-	۴۰	-	۴۸	سازمان
-	۲۱	۲۲۹۶	۹۵	۹۷۹	۶۳	۳۴۴۷	حمل و نقل و انبارداری و ارتباطات
-	۲۱	۲۲۹۵	۱۵	۹۷۲	۶۳	۳۴۶۶	ماده نقل
-	-	۱	-	-	-	۱	مادری
-	-	-	۸۰	-	-	۸۰	بیمه
۷	۱۳	۵۲۷۹	۲۸۰۴	۱۴۱۳	۱۰۶	۹۶۶۲	خدمات (سروسبای)
-	-	-	۲۱۱۵	-	-	۲۱۱۵	خدمات دولتی
-	-	۱۶۲	۶۸۱	۴۱۱	۸	۱۲۶۴	خدمات اخطاری و خدمات تدارکی و خدماتی و سایر
-	-	۵۲	-	۶۸	۵	۱۲۵	خدمات تفریحی
۷	۱۳	۴۵۶۵	۳	۱۲۴	۱۳	۵۶۰۵	خدمات دولتی
۸۶۱	۷	۱۲۱۰	۱	۱۱۹	-	۲۴۰۷	فعالیت شده یا نشده باقی بجا مانده
۵	۲۰۵	۸۰۱۴	۲۶۰	۲۱۱۷	۲۷	۱۱۹۰۸	بقیه
-	۷۴	۱۲۸	-	۸۸	۱۸	۳۱۸	کارگری - جنگلیاتی - تدارک - باغبانگری
-	۷۴	۱۲۸	-	۸۸	۱۸	۳۱۸	دولت کارگری و سایر
-	۵۲۱	۵۲۴۷	۹	۲۸۰۳	۶	۸۶۸۶	توليدات صنعتی و تفریحی
-	۲۶	۲۲۷	-	۵۷	-	۳۱۰	مواد غذایی (شیراز آذوقه و غیره)
-	-	۴	۱	-	-	۵	مواد غذایی
-	۴۹۰	۴۹۱۷	۸	۲۶۷۳	۶	۸۰۹۴	متناسب
-	-	-	-	-	-	-	متناسب سازی و سایر بونشها و انبساط ساختمانی
-	۳	۱۰۰	-	۶۰	-	۱۶۳	متنوسبات
-	-	۱	-	۲	-	۳	متنوسبات و خوب بنده (با مرز صنعتی)
-	-	۱۰	-	۱	-	۱۱	متنوسبات و محصولات چرمی (بزرگش)
-	۱	۸۳	-	۲	-	۸۶	متنوسبات شیمیایی و محصولات شیمیایی
-	-	-	-	-	-	-	مع محصولات معدنی غیر فلزی (بنا بر بدنه و آلات نفت)
-	-	۵	-	-	-	۵	دغال سنگ
-	۱	-	-	۷	-	۸	مع متنوسبات
-	-	۱۴	-	-	-	۱۴	ساختن
-	-	۶	-	۱	-	۷	ریز - گاز - آب و سروسبای بهداشتی
-	-	۶	-	۱	-	۷	سروسبای بهداشتی

بقیه جدول شماره ۱۴ - طبقات فعالیت صنعتی بر حسب وضع اشتغال و جنس در جمعیت شاغل بکار از ده ساله به بالای حوزه سرشماری همدان : آبانماه ۱۳۳۰ (توامبر ۱۹۵۶)

وضعیت اظهارنشد	کارکنان خانوادگی بدون مزد	مزد بگیر	مستخدم دولت	کارکنانیکه برای خود کاریکنند	کارفرما	جمع شاغلین	طبقات فعالیت صنعتی و جنس
کل حوزه سرشماری همدان							
بقیه زن							
-	۱	۳۲	-	۴۴	-	۷۷	تجارت
-	۱	۳۲	-	۴۴	-	۷۷	تجارت کلی و جزئی
-	-	۳	۷	-	-	۱۰	حمل و نقل و انبارداری و ارتباطات
-	-	۳	۱	-	-	۴	حمل و نقل
-	-	-	۶	-	-	۶	ارتباطات
-	۱	۲ ۴۲۱	۲۴۳	۶۰	۳	۲ ۷۴۴	خدمات (سروسها)
-	-	-	۲۷	-	-	۲۷	خدمات دولتی
-	-	۶۵	۲۱۴	۲۶	-	۳۱۵	خدمات اجتنابی و خدمات تجاری و صنعتی و ساختمانی
-	-	۴	۱	۲	-	۷	خدمات تفریحی
-	۱	۲ ۳۶۰	۱	۲۲	۳	۲ ۳۹۵	خدمات شخصی
۵	-	۴۵	۱	۱	-	۵۲	فعالیتها بیکه با اندازه کافی توضیح نشده
شهر همدان							
مردوزن							
۳۳۵	۹۷	۱۶ ۱۴۵	۲ ۹۵۴	۷ ۸۹۸	۸۳۴	۲۸ ۲۶۳	جمع جمع از ده ساله به بالا
-	۳۰	۱ ۰۷۴	۸	۵۷۴	۱۰۱	۱ ۷۸۷	کشاورزی - جنگلی - شکار - ماهیگیری
-	۳۰	۱ ۰۶۰	۸	۵۶۹	۱۰۱	۱ ۷۶۸	محصولات کشاورزی و دامی
-	-	۱۴	-	۱	-	۱۵	جنگلی و قطع اشجار
-	-	-	-	۴	-	۴	شکار و تله گذاری و شکار حیوانات شکار (بمنظور کسب و تجارت)
-	۲۸	۵ ۵۱۵	۱۸۲	۱ ۶۴۷	۳۳۰	۸ ۰۰۲	تولیدات صنعتی و نوسازی
-	۵	۸۵۳	۱۷	۱۷۰	۴۵	۱ ۰۹۰	صنعت مواد غذایی (غیر از آشامیدنیها)
-	-	۱۲	-	۱	۲	۱۶	صنعت آشامیدنیها
-	-	-	۲۹	-	-	۲۹	صنعت دخانیات
-	۴	۱ ۰۴۷	۱۲	۱۷۰	۲۶	۱ ۲۵۹	صنعت نساجی
-	۴	۱ ۱۲۷	-	۶۱۹	۸۷	۱ ۸۲۷	صنعت کفش سازی و سایر پوششها و اثاث ساخته شده از منسوجات
-	۳	۲۸۳	-	۲۶۶	۳۱	۶۸۳	صنعت چوب و چوب پنبه (بغیر از صنعت میل)
-	-	۳	-	۷	-	۱۰	صنعت میل
-	-	۵	-	۱	۲	۱۶	صنعت کاغذ سازی و محصولات کاغذی
-	-	۱۱	-	۲	۳	۱۶	چاپ و انتشار و صنایع وابسته بآن
-	۴	۴۵۷	۱	۱۰۸	۱۲	۵۸۲	صنعت چرم و محصولات چرمی (بجز کفش)
-	-	۶۸	-	۴۹	۵	۱۲۲	صنعت محصولات لاستیکی
-	۲	۴۳۶	-	۴۸	۱۷	۵۰۴	صنعت مواد شیمیایی و محصولات شیمیایی
-	-	-	۱۲۳	-	-	۱۲۳	صنایع محصولات نفت و ذغال سنگ
-	۱	۳۴	-	۱۶	۳	۵۴	صنایع محصولات معدنی غیر فلزی (بغیر از محصولات نفت)
-	۴	۶۴۳	-	۳۲۸	۵۹	۱ ۰۳۹	صنایع محصولات فلزی (بغیر از ماشین آلات و لوازم حمل و نقل)
-	-	۱۰۲	-	۱۰	۶	۱۱۸	صنعت ماشین آلات (بغیر از ماشین آلات الکتریکی)
-	-	۲۳	-	۱۱	۲	۳۶	صنعت ماشین آلات الکتریکی و دستگاهها و لوازم الکتریکی
-	-	۱۶۶	-	۷۰	۲۱	۲۸۷	صنعت لوازم و وسایل نقلیه
-	-	۱۱۴	-	۶۳	۱	۱۸۶	صنایع متفرقه

بقیه در صفحه بعد

بقیه جدول شماره ۱۴ - طبقات فعالیت صنعتی بر حسب وضع اشتغال و جنس در جمعیت شاغل بکار از دهه ساله بیابالی حوزه سرشماری همدان : آبانماه ۱۳۳۵ (نوامبر ۱۹۵۶)

وضعیت اظهار نشده	کارکنان خانوادگی بدین مزد	مزد بگیر	مستخدم دولت	کارکنانیکه برای خود کار میکنند	کارفرما	جمع شانگاین	طبقات فعالیت صنعتی و جنس
							شهر همدان
							بقیه مردوزن
-	۲	۲ ۶۳۰	۶۸	۱۱۷	۳۵	۲ ۸۴۲	ساختمان
-	-	۹۷	۳۸	۲۷	-	۱۶۲	برق - گاز - آب و سرسپای بهداشتی
-	-	۵۲	۲۴	۳	-	۷۹	بی - گاز و بخار
-	-	۴۵	۱	۳۴	-	۸۳	باد و سرسپای بهداشتی
۱	۳۵	۱ ۱۸۹	۱۳۱	۳ ۸۶۳	۲۱۸	۵ ۴۲۴	تجارت
۱	۳۵	۱ ۱۷۶	۱	۳ ۸۲۵	۲۱۸	۵ ۲۴۶	دات کن و جزئی
-	-	-	۱۲۴	-	-	۱۲۴	تکبا و سایر موسسات مالی
-	-	۱	۱	-	-	۲	به
-	-	۷	-	۳۸	-	۴۵	مستلکات
-	۹	۱ ۹۷۱	۸۱	۶۱۹	۶۱	۲ ۷۴۱	حمل و نقل و انبارداری و ارتباطات
-	۶	۱ ۹۷۱	۱۰	۶۱۹	۶۱	۲ ۶۲۰	مل و نقل
-	-	-	۷۱	-	-	۷۱	تبعات
-	۳	۳ ۴۷۰	۲ ۴۷۴	۷۲۱	۸۱	۶ ۷۵۷	خدمات (سروسها)
-	-	-	۱ ۷۲۹	-	-	۱ ۷۲۹	دمات دولتی
-	-	۵۲۱	۷۴۰	۳۳۰	۶	۱ ۴۹۷	دمات اجتماعی و خدمات تجاری و صنعتی و ساختمانی
-	-	۲۹	۱	۴۳	۵	۷۸	دمات تفریحی
-	۲	۲ ۹۲۰	۴	۴۴۸	۷۸	۳ ۴۵۳	دمات شخصی
۳۳۴	-	۲۰۴	۲	۱۰	-	۵۵۰	فعالتهائیکه باندازه کافی توسعه نشده
							سرو
۳۳۳	۹۲	۱۲ ۹۳۷	۲ ۷۲۰	۷ ۷۴۷	۸۲۳	۲۵ ۶۵۲	جمع از دهه ساله بیابالی
-	۲۹	۱ ۰۰۱	۸	۵۶۵	۶۴	۱ ۶۹۷	کشاورزی - جنگلبانی - شکار - ماهیگیری
-	۲۱	۹۸۷	۸	۵۶۰	۶۴	۱ ۶۲۸	صولات کشاورزی و دامی
-	-	۱۴	-	۱	-	۱۵	گلپانی و قطع اشجار
-	-	-	-	۴	-	۴	ارز تلنگاری و تکثیر حیوانات شکار (منظور کسب و تجارت)
-	۳۵	۴ ۷۸۴	۱۷۳	۱ ۸۶۹	۳۲۸	۷ ۱۷۹	توليدات صنعتی و نو سازی
-	۵	۸۴۳	۱۷	۱۶۷	۴۵	۱ ۰۷۷	مت مواد غذایی (غیر از آشامیدنیها)
-	-	۱۳	-	۱	۲	۱۶	مت آشامیدنیها
-	-	-	۲۸	-	-	۲۸	مت دخانیات
-	۱	۴۷۴	۴	۱۲۳	۲۴	۶۲۶	مت نساجی
-	۴	۱۰ ۶۶	-	۵۱۲	۸۷	۱ ۷۴۹	مت کفش سازی و سایر پوششها و اشیاء ساخته شده از نسوجات
-	۲	۳۸۳	-	۲۶۲	۳۱	۶۸۳	مت چوب و چوب پنبه (بغیر از صنعت میل)
-	-	۳	-	۷	-	۱۰	مت میل
-	-	۵	-	۶	۲	۱۶	مت کاغذ سازی و محصولات کاغذی
-	-	۱۱	-	۲	۳	۱۶	دوا انتشار و صنایع وابسته بآن
-	۴	۴۴۷	۱	۱۰۷	۱۲	۵۷۱	مت چرم و محصولات چرمی (بجز کفش)
-	-	۶۸	-	۴۹	۵	۱۲۲	مت محصولات لاستیکی
-	۲	۳۵۹	-	۴۸	۱۷	۴۲۷	مت مواد شیمیائی و محصولات شیمیائی
-	-	-	۱۲۳	-	-	۱۲۳	مت محصولات نفت و ذغال سنگ
-	۱	۴۴	-	۱۶	۳	۵۴	مت محصولات معدنی غیر فلزی (بغیر از محصولات نفت

بقیه جدول شماره ۱۴ - طبقات فعالیت صنعتی بر حسب وضع اشتغال و جنس در جمعیت شاغلین کار از ده ساله به بالای حوزه سرشماری همدان : آبانماه ۱۳۳۵ (واحد ۱۲۵۶)

وضعیت اخبارنا	کارکنان شاخه‌های بدرین نزد	مزدبگیر	مستخدم کمزیت	کارکنان برای مخود کار میکنند	کارفرما	جمع شاغلین	طبقات فعالیت صنعتی و جنس
							شهر همدان
							بقیه مرد
-	۴	۶۴۳	-	۲۳۸	۵۹	۱۰۳۲	منابع محصولات فلزی (بغیر از ماشین آلات و لوازم حمل و نقل)
-	-	۱۰۲	-	۱۰	۶	۱۱۸	صنعت ماشین آلات (بغیر از ماشین آلات الکتریکی)
-	-	۲۳	-	۱۱	۲	۳۶	صنعت ماشین آلات الکتریکی و دستگاه‌های لوازم الکتریکی
-	-	۱۶۶	-	۷۰	۲۱	۲۵۷	صنعت لوازم و وسایل نقلیه
-	-	۱۶۴	-	۳۳	۹	۱۸۶	صنایع متنفره
-	۲	۲۶۲۶	۴۸	۱۲۷	۳۵	۲۸۳۸	ساختمان
-	-	۹۱	۲۸	۳۱	-	۱۵۰	برق - گاز - آب و سرویسهای بهداشتی
-	-	۵۳	۲۰	۳	-	۷۶	برق - گاز و بخار
-	-	۳۶	۴	۲۳	-	۷۱	آب و سرویسهای بهداشتی
۱	۲۵	۱۱۷۱	۱۴۱	۳۸۶۸	۲۱۸	۵۳۷۴	تجارت
۱	۲۵	۱۱۶۳	۱	۳۷۹۰	۲۱۸	۵۱۹۸	تجارت کلی و جزئی
-	-	-	۱۲۴	-	۳	۱۲۴	بانکها و موسسات مالی
-	-	۱	۶	-	-	۷	بیمه
-	-	۷	-	۳۸	-	۴۵	مستغلات
-	۱	۱۹۶۸	۷۴	۶۱۱	۶۱	۲۷۳۱	حمل و نقل و انبارداری و ارتباطات
-	۹	۱۹۶۸	۹	۶۱۹	۶۱	۲۶۶۱	حمل و نقل
-	-	-	۶۵	-	-	۶۵	ارتباطات
-	۲	۲۰۱۱	۲۲۵۷	۶۶۲	۸۷	۵۱۳۸	خدمات (سرویسها)
-	-	-	۱۷۰۲	-	-	۱۷۰۲	خدمات دولتی
-	-	۴۸۱	۵۵۱	۲۱۴	۶	۱۲۵۲	خدمات اجتماعی و خدمات تجاری و صنعتی و ساختمانی
-	-	۳۵	-	۴۱	۵	۷۱	خدمات تفریحی
-	۲	۱۵۶۳	۳	۴۳۸	۷۶	۲۱۱۲	خدمات شخصی
۲۳۲	-	۱۱۷	۱	۱۰	-	۵۴۰	فعالتهائیکه با اندازه نامی توضیح نشده
							زن
۲	۵	۲۲۰۸	۲۳۴	۱۵۱	۱۱	۲۶۱۱	جمع از ده ساله به بالا
-	۱	۷۳	-	۹	۷	۹۰	کشاورزی - جنگلکاری - دامپروری - ماهیگیری
-	۱	۷۳	-	۹	۷	۹۰	محصولات کشاورزی و دامی
-	۳	۷۴۱	۱	۷۸	۲	۸۲۳	توليدات صنعتی و نساجی
-	-	۱۰	-	۳	-	۱۳	صنعت مواد غذایی (غیر از آشامیدنیها)
-	-	-	۱	-	-	۱	صنعت دخانیات
-	۳	۵۷۳	۸	۴۷	۲	۶۳۳	صنعت نساجی
-	-	۶۱	-	۲۷	-	۸۸	صنعت قهوه سازی و سایر پوششها و اشیاء ساخته شده از منسوجات
-	-	۱۰	-	۱	-	۱۱	صنعت چرم و محصولات چرمی (بجز کفش)
-	-	۷۷	-	-	-	۷۷	صنعت مواد شیمیائی و محصولات شیمیائی
-	-	۴	-	-	-	۴	ساختمان
-	-	۶	-	۱	-	۷	برق - گاز - آب و سرویسهای بهداشتی
-	-	۶	-	۱	-	۷	آب و سرویسهای بهداشتی

بقیه جدول شماره ۱ - طبقات فعالیت صنعتی بر حسب وضع اشتغال و جنس در جمعیت شاغل پکارانزده ساله به بالای حوزه سرشماری همدان : آبانماه ۱۳۳۵ (نوامبر ۱۹۵۶)

وضع اظها	کارکنان خانوادگی بدون مزد	مزد بگیر	مستخدم دولت	کارکنانیکه برای خود کار میکنند	کارفرما	جمع شاغلین	طبقات فعالیت صنعتی و جنسی
							شهر همدان بقیه زن
-	-	۱۳	-	۳۵	-	۴۸	تجارت
-	-	۱۳	-	۳۵	-	۴۸	تجارت کلی و جزئی
-	-	۳	۲	-	-	۱۰	حمل و نقل و انبارداری و ارتباطات
-	-	۳	۱	-	-	۴	حمل و نقل
-	-	-	۶	-	-	۶	ارتباطات
-	۱	۱۳۷۱	۲۱۷	۲۸	۲	۱۶۱۹	خدمات (سروسها)
-	-	-	۲۶	-	-	۲۶	خدمات دولتی
-	-	۴۰	۱۸۱	۱۶	-	۲۴۷	خدمات اجتماعی و خدمات تجاری و صنعتی و ساختمانی
-	-	۴	۱	۲	-	۷	خدمات تفریحی
-	۱	۱۳۳۷	۱	۱۰	۲	۱۳۵۱	خدمات شخصی
۲	-	۷	۱	-	-	۱۰	فعالیتهایکه باندازه کافی توضیح نشده

جدول شماره ۱۵ - تعداد نفرات خانوار بر حسب تعداد افراد باسواد هر خانوار در حوزه سرشماری همدان - آبان ماه ۱۳۳۰ (نوامبر ۱۹۵۱)

تعداد خانوار بر حسب تعداد افراد باسواد					کلیه خانوارها				نفرات خانوار
انفرمای بیشتر				هیچ				تعداد	
۳ نفر یا بیشتر	۲ نفر	۱ نفر	چند درصد	جمع	چند درصد	تعداد	چند درصد		
۴۷۱۷	۴۳۲۲	۱۰۹۲۱	۱۰۰/۰	۱۹۹۶۰	۱۰۰/۰	۱۷۰۶۱	۱۰۰/۰	۸۷۰۲۱	کل حوزه سرشماری همدان
-----									مجموع خانوارها
-	-	۲۵۸	۱/۳	۲۵۸	۴/۴	۲۹۷۶	۳/۷	۳۲۳۴	خانوار ۱ نفری
-	۲۲۳	۱۱۲۳	۶/۷	۱۳۴۶	۱۲/۷	۸۵۲۳	۱۱/۳	۹۸۶۶	خانوار ۲ نفری
۱۰۰	۴۷۴	۱۵۸۰	۱۰/۸	۲۱۵۴	۱۷/۸	۱۱۹۵۳	۱۶/۲	۱۴۱۰۷	خانوار ۳ نفری
۳۴۳	۶۸۴	۱۸۴۶	۱۴/۴	۲۸۷۶	۱۹/۸	۱۳۲۷۰	۱۸/۶	۱۶۱۴۶	خانوار ۴ نفری
۲۵۱	۷۸۵	۱۶۷۵	۱۷/۱	۳۴۱۱	۱۷/۷	۱۱۸۹۴	۱۷/۶	۱۵۳۰۵	خانوار ۵ نفری
۹۱۴	۷۶۵	۱۷۴۰	۱۷/۱	۳۴۱۹	۱۳/۱	۸۷۶۵	۱۴/۰	۱۲۱۸۴	خانوار ۶ نفری
۹۰۷	۶۳۲	۱۰۹۶	۱۳/۲	۲۶۲۶	۷/۵	۵۰۱۱	۸/۸	۷۶۱۷	خانوار ۷ نفری
۷۳۳	۳۶۵	۶۳۰	۸/۷	۱۷۲۸	۳/۷	۲۴۷۵	۴/۸	۴۳۰۳	خانوار ۸ نفری
۴۱۹	۱۸۳	۳۲۹	۴/۷	۹۳۱	۱/۷	۱۱۱۷	۲/۴	۲۰۴۸	خانوار ۹ نفری
۲۵۰	۲۱۰	۳۴۱	۶/۰	۱۲۰۱	۱/۶	۱۰۷۷	۲/۶	۲۲۷۸	خانوار ۱۰ نفری یا بیشتر
۶/۱	۵/۵	۴/۸	-	۵/۵	-	۴/۳	-	۴/۵	میانگین نفرات خانوار
-----									شهر همدان
۳۰۶۶	۲۸۲۶	۴۷۹۲	۱۰۰/۰	۱۱۳۱۷	۱۰۰/۰	۱۰۴۵۸	۱۰۰/۰	۲۱۶۷۵	مجموع خانوارها
-----									خانوار ۱ نفری
-	-	۱۵۷	۱/۴	۱۵۷	۱۰/۹	۱۱۴۰	۶/۰	۱۲۱۷	خانوار ۱ نفری
-	۱۸۰	۷۱۳	۸/۰	۸۱۳	۱۹/۵	۲۰۴۴	۱۳/۶	۲۹۳۷	خانوار ۲ نفری
۶۱	۳۹۶	۸۶۶	۱۱/۸	۱۳۲۶	۲۰/۳	۲۳۱۸	۱۵/۶	۳۴۴۴	خانوار ۳ نفری
۲۶۸	۵۵۵	۹۰۵	۱۵/۴	۱۷۲۸	۱۸/۷	۱۹۵۱	۱۷/۰	۳۶۷۹	خانوار ۴ نفری
۵۲۶	۵۵۶	۸۳۷	۱۷/۲	۱۹۲۹	۱۴/۴	۱۵۰۶	۱۵/۸	۲۴۳۵	خانوار ۵ نفری
۷۴۳	۴۸۱	۶۶۷	۱۶/۱	۱۸۱۱	۹/۰	۹۴۱	۱۳/۱	۲۸۳۲	خانوار ۶ نفری
۷۲۱	۳۴۵	۳۵۵	۱۲/۷	۱۴۲۱	۴/۳	۴۴۷	۸/۶	۱۸۶۸	خانوار ۷ نفری
۵۸۵	۱۶۲	۱۷۵	۸/۵	۹۵۲	۱/۸	۱۹۲	۵/۳	۱۱۴۴	خانوار ۸ نفری
۳۰۱	۷۹	۷۵	۲/۱	۴۵۵	۰/۷	۷۸	۲/۵	۵۳۳	خانوار ۹ نفری
۲۸۱	۴۵	۳۹	۱/۱	۴۶۵	۰/۴	۴۱	۲/۳	۵۰۶	خانوار ۱۰ نفری یا بیشتر
۶/۸	۵/۰	۴/۲	-	۵/۳	-	۳/۵	-	۴/۴	میانگین نفرات خانوار
-----									پنجه نقاط حوزه سرشماری همدان
۱۱۲۱	۱۴۹۳	۶۱۲۹	۱۰۰/۰	۸۷۴۳	۱۰۰/۰	۵۶۶۰۳	۱۰۰/۰	۶۵۳۴۶	مجموع خانوارها
-----									خانوار ۱ نفری
-	-	۱۰۱	۱/۲	۱۰۱	۳/۷	۱۸۳۶	۳/۰	۱۹۳۷	خانوار ۱ نفری
-	۴۳	۴۱۰	۵/۹	۴۵۳	۱۱/۴	۶۴۷۹	۱۰/۶	۶۹۳۴	خانوار ۲ نفری
۳۱	۷۸	۷۱۶	۹/۵	۸۲۸	۱۷/۴	۹۸۳۵	۱۶/۳	۱۰۶۶۳	خانوار ۳ نفری
۷۵	۱۲۹	۹۴۴	۱۳/۱	۱۱۴۸	۳۰/۰	۱۱۳۱۹	۱۹/۱	۱۲۴۶۷	خانوار ۴ نفری
۱۱۵	۲۲۹	۱۱۲۸	۱۷/۰	۱۴۸۲	۱۸/۴	۱۰۳۸۸	۱۸/۲	۱۱۸۷۰	خانوار ۵ نفری
۱۷۱	۲۸۴	۱۰۷۳	۱۷/۵	۱۵۲۸	۱۳/۸	۷۸۲۴	۱۴/۳	۹۳۵۲	خانوار ۶ نفری
۱۸۶	۲۸۸	۷۴۱	۱۳/۹	۱۲۱۵	۸/۱	۴۵۶۴	۸/۸	۵۷۷۹	خانوار ۷ نفری
۱۴۸	۱۷۳	۵۵۵	۸/۴	۷۷۶	۴/۰	۲۲۸۳	۴/۷	۳۰۵۹	خانوار ۸ نفری
۱۱۸	۱۰۴	۳۵۴	۵/۴	۴۷۶	۱/۸	۱۰۳۹	۲/۳	۱۵۱۵	خانوار ۹ نفری
۲۶۹	۱۶۵	۳۰۲	۸/۴	۴۷۶	۱/۸	۱۰۳۶	۲/۷	۱۷۷۲	خانوار ۱۰ نفری یا بیشتر
۷/۴	۶/۴	۵/۳	-	۵/۷	-	۴/۴	-	۴/۶	میانگین نفرات خانوار

جدول شماره ۱۶- تعداد نفرات خانوار بر حسب تعداد افراد شاغل بکار در هر خانوار در حوزه سرشماری همدان: آبانماه ۱۳۳۵ (نوامبر ۱۹۵۶)

تعداد خانوار بر حسب تعداد افراد شاغل بکار					کلیه خانوارها		نفرات خانوار	
نفرات بیشتر					هیچ			
۳ نفر یا بیشتر	۲ نفر	۱ نفر	چند درصد	جمع	چند درصد	تعداد	چند درصد	تعداد
۵ ۶۷۲	۱۵ ۳۵۲	۶۱ ۱۱۳	۱۰۰/۰	۸۲ ۱۳۸	۱۰۰/۰	۶ ۸۸۲	۱۰۰/۰	۸۷ ۰۲۱
کل حوزه سرشماری همدان								
مجموع خانوارها								
-	-	۱ ۸۰۶	۲/۲	۱ ۸۰۶	۲۹/۳	۱ ۴۳۰	۳/۷	۳ ۲۳۴
-	۸۱۱	۷ ۸۶۵	۱۰/۶	۸ ۷۰۶	۲۳/۸	۱ ۱۶۳	۱۱/۳	۹ ۸۶۹
۱۹۱	۲ ۱۷۵	۱۰ ۸۵۸	۱۶/۱	۱۳ ۲۳۴	۱۸/۱	۸۸۳	۱۶/۲	۱۴ ۱۰۷
۵۷۷	۲ ۸۴۲	۱۲ ۰۹۵	۱۸/۹	۱۵ ۰۱۴	۱۳/۰	۶۳۲	۱۸/۶	۱۶ ۱۴۶
۸۱۴	۲ ۱۳۱	۱۱ ۰۶۱	۱۸/۱	۱۴ ۸۸۶	۸/۶	۴۱۹	۱۷/۶	۱۵ ۳۰۵
۱ ۰۷۱	۲ ۷۲۷	۸ ۱۷۴	۱۴/۶	۱۱ ۹۸۲	۴/۱	۲۰۲	۱۴/۰	۱۲ ۱۸۴
۱۹۶	۱ ۸۸۷	۴ ۶۶۹	۹/۲	۷ ۵۵۲	۱/۹	۱۵	۸/۸	۷ ۶۴۷
۶۴۷	۸۶۰	۲ ۶۶۱	۵/۱	۴ ۱۶۸	۰/۷	۳۵	۴/۸	۴ ۲۰۳
۴۷۱	۵۳۹	۱ ۰۶۸	۲/۵	۲ ۰۳۶	۰/۲	۱۲	۲/۴	۲ ۰۴۸
۸۱۸	۵۷۰	۸۷۸	۲/۸	۲ ۲۶۲	۰/۲	۱۲	۲/۶	۲ ۲۷۸
۶/۶	۵/۱	۴/۳	-	۴/۶	-	۲/۴	-	۴/۵
شهر همدان								
۱ ۴۸۹	۳ ۶۳۵	۱۴ ۷۷۳	۱۰۰/۰	۱۹ ۸۱۷	۱۰۰/۰	۱ ۷۷۸	۱۰۰/۰	۲۱ ۶۷۵
مجموع خانوارها								
-	-	۷۴۱	۳/۷	۷۴۱	۳۱/۳	۵۵۶	۶/۰	۱ ۲۶۷
-	۱۷۱	۲ ۳۳۱	۱۲/۶	۲ ۵۰۲	۲۴/۵	۴۳۵	۱۲/۶	۲ ۱۳۷
۵۵	۵۷۶	۲ ۵۵۵	۱۶/۰	۳ ۱۸۶	۱۴/۵	۲۵۸	۱۵/۹	۳ ۴۴۴
۱۵۴	۶۵۷	۲ ۶۶۲	۱۷/۵	۳ ۴۷۳	۱۱/۶	۲۰۲	۱۷/۰	۳ ۶۷۹
۲۶۸	۶۰۹	۲ ۴۰۳	۱۶/۵	۳ ۲۸۰	۸/۷	۱۵۵	۱۵/۸	۳ ۴۳۵
۲۷۶	۶۲۷	۱ ۸۲۵	۱۳/۸	۲ ۷۴۸	۴/۷	۸۴	۱۳/۱	۲ ۸۳۲
۲۴۱	۴۱۹	۱ ۱۵۴	۹/۲	۱ ۸۲۲	۲/۶	۴۶	۸/۶	۱ ۸۶۸
۱۹۶	۲۷۷	۶۵۱	۵/۶	۱ ۱۲۴	۱/۱	۲۰	۵/۳	۱ ۱۴۴
۱۱۶	۳۴۸	۲۵۸	۲/۶	۵۲۵	-/۴	۸	۲/۵	۵۲۳
۱۷۲	۳۴۱	۱۸۳	۲/۵	۴۶۶	۰/۶	۱۰	۲/۳	۵۰۶
۶/۵	۵/۲	۴/۲	-	۴/۵	-	۲/۳	-	۴/۴
بقیه نقاط حوزه سرشماری همدان								
۱۸۴	۱۱ ۷۱۷	۴۶ ۳۴۰	۱۰۰/۰	۶۲ ۲۴۱	۱۰۰/۰	۳ ۱۰۵	۱۰۰/۰	۶۵ ۳۴۶
مجموع خانوارها								
-	-	۱ ۰۶۳	۱/۷	۱ ۰۶۳	۲۸/۱	۸۷۴	۳/۰	۱ ۲۳۷
-	۶۴۰	۵ ۵۶۴	۱۰/۰	۶ ۲۰۴	۲۳/۴	۷۲۸	۱۰/۶	۶ ۶۳۲
۱۳۶	۱ ۵۹۹	۸ ۳۰۳	۱۶/۱	۱۰ ۰۳۸	۲۰/۱	۶۲۵	۱۶/۲	۱۰ ۶۶۳
۴۲۳	۲ ۱۸۵	۶ ۴۳۳	۱۹/۳	۱۲ ۰۴۱	۱۳/۷	۴۲۶	۱۹/۱	۱۲ ۴۶۷
۶۶۶	۲ ۲۲۲	۸ ۶۵۸	۱۸/۶	۱۱ ۶۰۶	۸/۵	۲۶۴	۱۸/۲	۱۱ ۸۷۰
۷۹۵	۲ ۱۰۰	۶ ۳۳۱	۱۴/۸	۹ ۲۳۴	۳/۸	۱۱۸	۱۴/۲	۹ ۳۵۲
۷۴۷	۱ ۴۶۸	۲ ۵۱۵	۹/۲	۵ ۷۳۰	۱/۶	۴۹	۸/۸	۵ ۷۷۹
۴۵۱	۵۸۳	۲ ۰۱۰	۴/۹	۳ ۰۴۴	۰/۵	۱۵	۴/۷	۳ ۰۵۹
۳۶۰	۳۹۱	۷۶۰	۲/۴	۱ ۵۱۱	۰/۱	۴	۲/۳	۱ ۵۱۵
۶۴۶	۴۲۹	۶۹۵	۲/۶	۱ ۷۷۰	۰/۱	۲	۲/۷	۱ ۷۷۲
۶/۶	۵/۱	۴/۴	-	۴/۷	-	۲/۴	-	۴/۶

جدول شماره ۱۷ - صنایع خانگی در حوزه سرشماری همدان آبانماه ۱۳۳۰ (توامیتر ۱۹۵۶)

چند درصد	تعداد	صنایع خانگی	چند درصد	تعداد	صنایع خانگی
۰/۹	۲	تهیه و تولید مواد غذایی			کل حوزه سرشماری همدان
۰/۵	۱	روغن کنسرونیاتی (غیرخوراکی)			
۱/۴	۳	تهیه و تولید صابون و شمع	۱۰۰/۰	۶۵۲۳	
۶/۰	۱۳	سایر صنایع خانگی			
	۱/۱	میانگین تعداد صنایع خانوار در خانوارها تیکه دارای یک صنعت یا بیشتر هستند	۶۴/۴	۶۱۲۹	تهیه و تولید قالی و گلیم و زینلو و غیره
۱/۰	۲۱۳		۱۷/۷	۱۶۸۲	پارچه بافی و رسیدن و عمل آوردن نخ
			۲/۵	۲۳۶	پنبه و برنج پاک کنی و آسیا کردن غلات
			۲/۲	۲۲۳	تهیه و تولید منسوجات و کفش
			۱۱/۸	۱۱۲۰	تهیه و تولید مواد غذایی
			۰/۲	۱۶	روغن کنسرونیاتی (غیرخوراکی)
			-	۳	تهیه و تولید صابون و شمع
			۱/۲	۱۱۴	سایر صنایع خانگی
				۱/۱	میانگین تعداد صنایع خانوار در خانوارها تیکه دارای یک صنعت یا بیشتر هستند
۱۰۰/۰	۶۲۰۸	بقیه نقاط حوزه سرشماری همدان	۱/۱	۸۳۶۱	شهر همدان
		جمع صنایع خانگی	۱۰۰/۰	۲۱۵	جمع صنایع خانگی
۶۴/۷	۶۰۲۱	تهیه و تولید قالی و گلیم و زینلو و غیره			تهیه و تولید قالی و گلیم و زینلو و غیره
۱۷/۴	۱۶۱۶	پارچه بافی و رسیدن و عمل آوردن نخ			پارچه بافی و رسیدن و عمل آوردن نخ
۲/۵	۲۳۳	پنبه و برنج پاک کنی و آسیا کردن غلات			پنبه و برنج پاک کنی و آسیا کردن غلات
۲/۲	۲۰۴	تهیه و تولید منسوجات و کفش			تهیه و تولید منسوجات و کفش
۱۲/۰	۱۱۱۸	تهیه و تولید مواد غذایی			تهیه و تولید مواد غذایی
۰/۲	۱۵	روغن کنسرونیاتی (غیرخوراکی)			روغن کنسرونیاتی (غیرخوراکی)
-	-	تهیه و تولید صابون و شمع			تهیه و تولید صابون و شمع
۱/۱	۱۰۱	سایر صنایع خانگی			سایر صنایع خانگی
	۱/۱	میانگین تعداد صنایع خانوار در خانوارها تیکه دارای یک صنعت یا بیشتر هستند	۵۰/۲	۱۰۸	تهیه و تولید قالی و گلیم و زینلو و غیره
۱/۱	۸۱۴۸		۳۰/۷	۶۶	پارچه بافی و رسیدن و عمل آوردن نخ
			۱/۴	۳	پنبه و برنج پاک کنی و آسیا کردن غلات
			۸/۸	۱۶	تهیه و تولید منسوجات و کفش

جدول شماره ۱۸- نوع ساختمان بر حسب نوع تصرف در واحد های مسکونی حوزه سرشماری همدان آبانماه ۱۳۳۵ (نوامبر ۱۹۵۶)

وضع تصرف اظهاری نشده	خانه غیرملکی محاسن	خانه اجارهای	خانه ملکی		جمع	نوع ساختمان
			چند درصده	تعداد		
					۸۶۳۰۱	کل حوزه سرشماری همدان
۷۲۰	۸۸۰۱	۱۵۴۲۸	۷۱/۳	۶۲-۷۲	۸۷-۲۱	مجموع واحدهای مسکونی
۲	۳۰۵	۴۶۶	۵۲/۷	۸۶۵	۱۶۴۱	آجری
۳۲	۱۵۸۱	۴۳۱۵	۵۲/۲	۶۵۵۱	۱۲۵۵۹	آجر و خشتی
۳	-	-	#	۱۵	۱۸	چادری
-	۲	۲	#	۴	۱۰	چوبی
-	-	-	#	۲	۳	حصیری
۱۷۰	۴۰۲۴	۷۶۶۶	۷۷/۰	۳۱۶۷۲	۵۱۵۳۲	خشتی
۲۱	۲۰	۶۲	۹۱/۳	۱۰۷۸	۱۱۸۱	سنگی
۱۳۰	۲۴۲۷	۲۵۰۲	۷۱/۸	۱۲۹۰۰	۱۷۹۵۹	گلی
۱۴	۴۹	۳۰	۸۱/۱	۷۶۲	۸۵۵	انواع دیگر
۳۴۸	۳۹۲	۳۰۱	۱۷/۶	۲۲۲	۱۲۶۳	اظهاری نشده
						شهر همدان
۱۳۷	۲۵۸۴	۸۱۹۸	۴۶/۶	۱۰۷۵۶	۲۱۶۷۵	مجموع واحدهای مسکونی
۲	۲۸۸	۴۶۰	۵۱/۵	۷۱۵	۱۵۴۵	آجری
۲۹	۱۵۰۷	۴۲۸۴	۵۰/۲	۵۸۷۶	۱۱۶۶۶	آجر و خشتی
-	-	-	-	-	-	چادری
-	-	-	-	-	-	چوبی
-	-	-	-	-	-	حصیری
۱۴	۶۹۶	۳۲۴۳	۴۹/۵	۲۸۷۳	۷۸۲۶	خشتی
-	۱	۱	#	۵	۷	سنگی
-	۲۹	۱۰۷	۴۸/۵	۱۲۸	۲۶۴	گلی
-	-	-	-	-	-	انواع دیگر
۹۲	۶۳	۱۰۳	۲۳/۴	۷۹	۳۳۷	اظهاری نشده
						بقیه نقاط حوزه سرشماری همدان
۵۸۳	۲۲۱۷	۷۲۳۰	۷۸/۵	۵۱۳۱۶	۶۵۳۴۶	مجموع واحدهای مسکونی
-	۱۷	۹	#	۷۰	۹۶	آجری
۳	۷۴	۱۱۱	۷۸/۲	۶۷۵	۸۶۳	آجر و خشتی
۳	-	-	#	۱۵	۱۸	چادری
-	۲	۲	#	۴	۱۰	چوبی
-	-	-	#	۲	۳	حصیری
۱۵۶	۳۳۲۸	۴۴۲۳	۸۱/۹	۳۵۷۹۹	۴۳۷۰۶	خشتی
۲۱	۱۹	۶۱	۹۱/۴	۱۰۷۳	۱۱۷۴	سنگی
۱۳۰	۲۳۹۸	۲۳۹۵	۷۲/۲	۱۲۷۷۲	۱۷۶۶۵	گلی
۱۴	۴۹	۳۰	۸۱/۱	۷۶۲	۸۵۵	انواع دیگر
۲۵۶	۳۲۹	۱۹۸	۱۵/۴	۱۴۳	۹۲۶	اظهاری نشده

* در مواردیکه جمع کمتر از ۱۰۰ باشد چند درصدها نشان داده نمیشود.