

وزارت کشور



آمار عمومی

# گزارش مشروح حوزه سرشماری

## ملائی

محل و چشم

مرکز آمار ایران  
آرشیو اطلاعات آماری

تیرماه ۱۳۳۸

HA  
 FA/10/1  
 1341/1  
 1345  
 ع.ج.

# فهرست

شماره جدول	عنوان	صفحه
۱۸	در شهر ملایر	۱۸
۱۹	در رتبه نقاط حوزه سرشماری ملایر	۱۹
۱۱	تقسیمات عمده مشاغل برحسب سن و جنس در جمعیت شاغل بکارازده ساله بیالا ؟	۲۰
۲۰	در کل حوزه سرشماری ملایر	۲۱
۲۱	در شهر ملایر	۲۱
۲۲	در رتبه نقاط حوزه سرشماری ملایر	۲۲
۱۲	طبقات مشاغل برحسب وضع اشتغال و جنس در جمعیت شاغل بکارازده ساله بیالا ؟	۲۳
۲۳	در کل حوزه سرشماری ملایر	۲۳
۲۴	در شهر ملایر	۲۴
۱۳	تقسیمات عمده فعالیت صنعتی برحسب سن و جنس در جمعیت شاغل بکارازده ساله بیالا ؟	۲۵
۲۵	در کل حوزه سرشماری ملایر	۲۵
۲۶	در شهر ملایر	۲۶
۲۷	در رتبه نقاط حوزه سرشماری ملایر	۲۷
۱۴	طبقات فعالیت صنعتی برحسب وضع اشتغال و جنس در جمعیت شاغل بکارازده ساله بیالا ؟	۲۸
۲۸	در کل حوزه سرشماری ملایر	۲۸
۲۹	در شهر ملایر	۲۹
۱۵	تعداد نفقات خانوار برحسب تعداد افراد باسواد در هر خانوار ؟	۳۰
۳۰	در کل حوزه سرشماری ملایر	۳۰
۳۱	در شهر ملایر	۳۱
۳۲	در رتبه نقاط حوزه سرشماری ملایر	۳۲
۱۶	تعداد نفقات خانوار برحسب تعداد افراد شاغل بکار در هر خانوار ؟	۳۳
۳۳	در کل حوزه سرشماری ملایر	۳۳
۳۴	در شهر ملایر	۳۴
۳۵	در رتبه نقاط حوزه سرشماری ملایر	۳۵
۱۷	صنایع خانگی :	۳۶
۳۶	در کل حوزه سرشماری ملایر	۳۶
۳۷	در شهر ملایر	۳۷
۳۸	در رتبه نقاط حوزه سرشماری ملایر	۳۸
۱۸	نوع اشتغال برحسب نوع تصرف در واحدهای مسکونی :	۳۹
۳۹	در کل حوزه سرشماری ملایر	۳۹
۴۰	در شهر ملایر	۴۰
۴۱	در رتبه نقاط حوزه سرشماری ملایر	۴۱

شماره جدول	عنوان	صفحه
الف	مقدمه	الف
الف	توضیحات	الف
ی	تعاریف	ی
۱	جمعیت برحسب جنس در شهر - دهات و سایر نقاط مسکونی حوزه سرشماری ملایر	۱
۲	مشخصات برجسته دهات کمتر از ۵۰۰۰ نفر در حوزه سرشماری ملایر	۲
۳	جمعیت برحسب جنس و سن :	۳
۴	در کل حوزه سرشماری ملایر	۴
۴	در شهر ملایر	۴
۴	در رتبه نقاط حوزه سرشماری ملایر	۴
۴	وضع زناشویی برحسب سن و جنس در جمعیت از ۱۵ ساله بیالا :	۵
۵	در کل حوزه سرشماری ملایر	۵
۵	در شهر ملایر	۵
۶	در رتبه نقاط حوزه سرشماری ملایر	۶
۵	وضع سواد برحسب سن و جنس در جمعیت ازده ساله بیالا ؟	۷
۷	در کل حوزه سرشماری ملایر	۷
۷	در شهر ملایر	۷
۸	در رتبه نقاط حوزه سرشماری ملایر	۸
۶	آخرین مدرک تحصیلی برحسب سن و جنس در جمعیت ازده ساله بیالا :	۹
۱۰	در کل حوزه سرشماری ملایر	۱۰
۱۱	در شهر ملایر	۱۱
۱۲	در رتبه نقاط حوزه سرشماری ملایر	۱۲
۷	وضع مذهبی برحسب جنس :	۱۳
۱۳	در کل حوزه سرشماری ملایر	۱۳
۱۴	در شهر ملایر	۱۴
۱۴	در رتبه نقاط حوزه سرشماری ملایر	۱۴
۱۴	توزیع جمعیت مقيم در کل حوزه سرشماری بتفصیل شهرستان یا کشور محل تولد	۱۵
۹	چگونگی محل تولد برحسب سن در جمعیت مقيم :	۱۶
۱۶	در کل حوزه سرشماری ملایر	۱۶
۱۶	در شهر ملایر	۱۶
۱۶	در رتبه نقاط حوزه سرشماری ملایر	۱۶
۱۰	وضع فعالیت اقتصادی برحسب سن و جنس در جمعیت ازده ساله بیالا :	۱۷
۱۷	در کل حوزه سرشماری ملایر	۱۷

۱۳۶

HA  
 KAWOY  
 ۱۳۴۲۱۹  
 ۱۳۴۵  
 E.O. C.

# فهرست

شماره جدول	عنوان	صفحه	شماره جدول	عنوان	صفحه
۱۸	در شهر ملایر	الف	۱	مقدمه	الف
۱۹	در رقبه نقاط حوزه سرشماری ملایر	الف	۲	توضیحات	الف
۱۱	تقسیمات عمده مشاغل برحسب سن و جنس در جمعیت شاغل بکارازده ساله بیلا	۱	۳	تعارف	ی
۲۰	در کل حوزه سرشماری ملایر	۱	۱	۱- جمعیت برحسب جنس در شهر - دهات و سایر نقاط مسکونی حوزه سرشماری ملایر	۵۰۰۰ نفر در حوزه سرشماری ملایر
۲۱	در شهر ملایر	۱	۲	۲- مشخصات برجسته دهات کمتر از ۵۰۰۰ نفر در حوزه سرشماری ملایر	۳
۲۲	در رقبه نقاط حوزه سرشماری ملایر	۱	۳	۳- جمعیت برحسب جنس و سن	۴
۱۲	طبقات مشاغل برحسب وضع اشتغال و جنس در جمعیت شاغل بکارازده ساله بیلا	۱	۴	۴- در کل حوزه سرشماری ملایر	۴
۲۳	در کل حوزه سرشماری ملایر	۱	۴	۴- در شهر ملایر	۴
۲۷	در شهر ملایر	۱	۴	۴- در رقبه نقاط حوزه سرشماری ملایر	۴
۱۳	تقسیمات عمده فعالیت صنعتی برحسب سن و جنس در جمعیت شاغل بکارازده ساله بیلا	۱	۴	۴- وضع زنان شوهی برحسب سن و جنس در جمعیت از ۱۵ ساله بیلا	۵
۳۱	در کل حوزه سرشماری ملایر	۱	۵	۵- در کل حوزه سرشماری ملایر	۵
۳۲	در شهر ملایر	۱	۵	۵- در شهر ملایر	۵
۳۳	در رقبه نقاط حوزه سرشماری ملایر	۱	۶	۶- در رقبه نقاط حوزه سرشماری ملایر	۶
۱۴	طبقات فعالیت صنعتی برحسب وضع اشتغال و جنس در جمعیت شاغل بکارازده ساله بیلا	۱	۵	۵- وضع سواد برحسب سن و جنس در جمعیت ازده ساله بیلا	۷
۳۴	در کل حوزه سرشماری ملایر	۱	۷	۷- در کل حوزه سرشماری ملایر	۷
۳۶	در شهر ملایر	۱	۷	۷- در شهر ملایر	۷
۱۵	تعداد نفقات خانوار برحسب تعداد افراد با سواد در هر خانوار	۱	۸	۸- در رقبه نقاط حوزه سرشماری ملایر	۸
۴۰	در کل حوزه سرشماری ملایر	۱	۱۰	۱۰- آخرین مدارک تحصیلی برحسب سن و جنس در جمعیت ازده ساله بیلا	۱۰
۴۹	در شهر ملایر	۱	۱۱	۱۱- در کل حوزه سرشماری ملایر	۱۰
۴۰	در رقبه نقاط حوزه سرشماری ملایر	۱	۱۱	۱۱- در شهر ملایر	۱۱
۱۶	تعداد نفقات خانوار برحسب تعداد افراد شاغل بکار در هر خانوار	۱	۱۲	۱۲- در رقبه نقاط حوزه سرشماری ملایر	۱۲
۴۱	در کل حوزه سرشماری ملایر	۱	۱۲	۱۲- وضع مذهب برحسب جنس	۱۲
۴۱	در شهر ملایر	۱	۱۴	۱۴- در کل حوزه سرشماری ملایر	۱۴
۴۱	در رقبه نقاط حوزه سرشماری ملایر	۱	۱۴	۱۴- در شهر ملایر	۱۴
۱۷	منابع خانگی	۱	۱۴	۱۴- در رقبه نقاط حوزه سرشماری ملایر	۱۴
۴۲	در کل حوزه سرشماری ملایر	۱	۸	۸- توزیع جمعیت مقیم در کل حوزه سرشماری بتنگیک شهرستان یا کشور محل تولد	۱۵
۴۲	در شهر ملایر	۱	۹	۹- چگونگی محل تولد برحسب سن و جنس در جمعیت مقیم	۱۵
۴۲	در رقبه نقاط حوزه سرشماری ملایر	۱	۱۱	۱۱- در کل حوزه سرشماری ملایر	۱۱
۱۸	نوع ساختمان برحسب نوع مصرف در واحدهای مسکونی	۱	۱۱	۱۱- در شهر ملایر	۱۱
۴۳	در کل حوزه سرشماری ملایر	۱	۱۱	۱۱- در رقبه نقاط حوزه سرشماری ملایر	۱۱
۴۳	در شهر ملایر	۱	۱۰	۱۰- وضع فعالیت اقتصادی برحسب سن و جنس در جمعیت ازده ساله بیلا	۱۰
۴۳	در رقبه نقاط حوزه سرشماری ملایر	۱	۱۷	۱۷- در کل حوزه سرشماری ملایر	۱۷

۱۳۴۵



# وزارت کشور

## آمار عمومی

سرشماری عمومی ایران

گزارش حوزه سرشماری ملایر

مقدمه

در آبانماه سال ۱۳۳۵ (نوامبر ۱۹۵۶) دولت شاهنشاهی ایران اولین سرشماری عمومی خود را انجام داد .  
 سرشماری در روز هم آبان (اول نوامبر) شروع و تا روز ۱۵ آبان (۱۵ نوامبر) در کلیه نقاط کشور با تمام رسید .  
 جمعا ۲۶۸۳۶ مأمور سرشمار و سرپرست مأمورین در سرشماری شرکت کرده و مأمورین در این شرکتند که تمام خانوارهای کشور را جمعا و اطلاعات مورد لزیم را در  
 باره هر فرد خانوار کسب نمایند . اغلب مأمورین سرشمار و سرپرستهای آنان از معلومین مدارس و یا شاگردان کلاسهای متوسطه (کلاسهای یازده و دوازده) بودند .

روسای هیات احوال هر حوزه سرشماری که قبلا خود در تهران تعلیمات عالی دیده بودند کلاسهای جهت تعلیم مأمورین سرشماری در محل تشکیل داده و برای جلب همکاری مردم تبلیغات محلی بعمل آوردند و نیز در جمع آوری اطلاعات حوزه تصدی خود نظارت داشتند . اجرای سرشماری عمومی کشور بمسئله قسمت سرشماری اداره کل آمار عمومی که خود تهیه کننده برنامه سرشماری بود واگذار شد .  
 نتایج کامل سرشماری طی يك رشته نشریات آماری برای هر حوزه منتشر خواهد شد و نیز يك خلاصه سرشماری عمومی منتشر خواهد گردید . این گزارش که راجع به حوزه سرشماری ملایر میباشد چهل و پنجمین گزارش از يك سری گزارشهای مشابهی است که برای تمام حوزه های سرشماری پلاناصله پس از استخراج اطلاعات منتشر خواهد شد .

### توضیحات :

#### کل جمعیت

کل جمعیت سرشماری شده حوزه سرشماری (\*\*) ملایر ۱۳۲۴۱۰ نفر و جمعیت نسبی در هر کیلومتر مربع ۳۸ نفر بوده در شهر ملایر جمعا ۲۱۱۰۵ نفر و بقیه یا ۱۱۱۳۰۵ نفر در سایر نقاط واقع در حوزه سرشماری ملایر که کثرتان پنج هزار نفر جمعیت داشتند سرشماری شدند .  
 جدول شماره ۱ - کل جمعیت را بتفکیک تعداد مردان و زنان مقیم شهر ملایر و همچنین هر يك از نقاط کثرتان پنج هزار نفر را نشان میدهد .  
 بعضی از مشخصات برجسته دهات

حوزه سرشماری ملایر دارای ۲۵۸ ده کثرتان پنج هزار نفر بود که از آن ۱۴۸ ده دارای شواریده و ۱۱۰ ده دارای مدرسه دولتی یا ملی و فقط ۱۰ ده یا ۱۰ درصد از مجموع دهات دارای درمانگاه یا موسسات بهداشتی دیگر بودند . صد و نود و سه مسجد داشتند ۲۲۲ ده دارای گرمابه عمومی بودند در ۱۲ ده يك یا چند راديو وجود داشت در ۹۴ ده از دهات قسمتی یا همه زمینها را باقی کشاورزی داشت .  
 این اطلاعات در جدول شماره ۲ مفصلا نشان داده شده است .

\* - مناسب آنستکه برای فهم صحیح این توضیحات در چند رجعات صفحات مربوط بشماریف که بعد از توضیحات آمده است دقت شود .  
 \*\* - بعضا در استخراج نتایج سرشماری عمومی تمام کشور به ۱۱ منطقه تقسیم شده که حوزه سرشماری ملایر یکی از آنهاست حدود این حوزه سرشماری با حدود شهرستان مظایقت داشته است .

# نقشه تراکیم جوی سرشماری مایلین

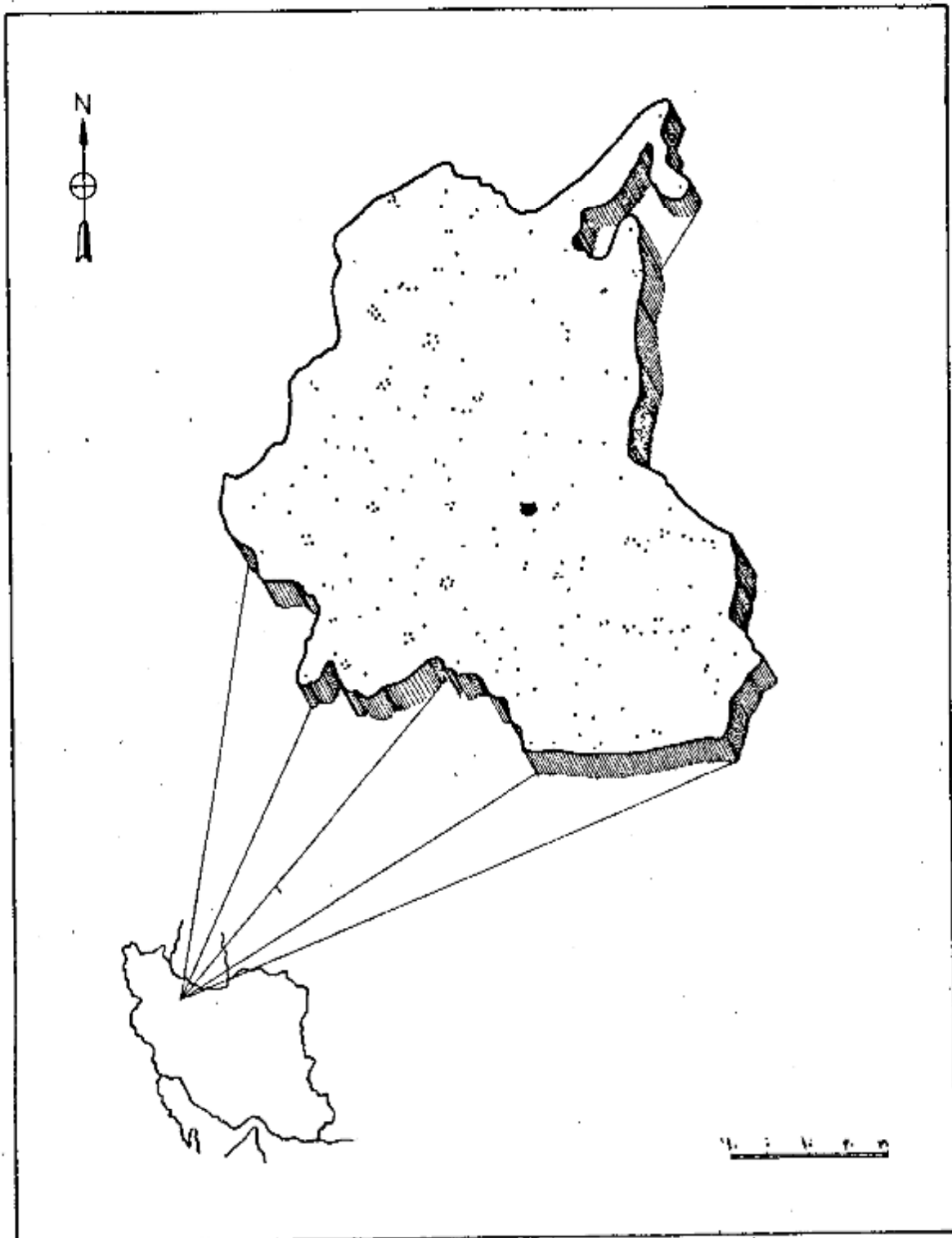

هر نقطه نماینده ۵۰۰ نفر است.  
 جمعیت کل جوی سرشماری مایلین ۱۳۲۴۱۰  
 جمعیت شهر مایلین ۲۱۱۰۵

اگرچه در این حوزه سرشماری تعداد زنان بیشتر از مردان بود ولی اختلاف قابل توجهی در نقاط مختلف این حوزه وجود داشت در ۱۱۲ محل تعداد مردان بیشتر از تعداد زنان بود در ۶ نقطه تعداد مرد و زن مساوی و فقط در ۱۲۵ نقطه تعداد مردان کمتر از زنان بود. در کل حوزه سرشماری ۶۵۷۶۰ نفر مرد و ۶۶۶۵۰ نفر زن وجود داشت. این از یاد زنان پسران بیشتر در بین جوانان دیده می‌شد بدینگونه که کتزاز سن ۵ سال و بعد از سن ۲۱ سال تعداد مردان معمولاً بیشتر از زنان بود.

در اکثر نقاط حوزه سرشماری میانه سن مردان کمتر از میانه سن زنان بود. میانه سن مردان و زنان تفاوت در حدود ۱۸ سال هم برای حوزه سرشماری وهم برای شهر ملایر بود.

جدول شماره ۳ - جمع کل نفوس حوزه سرشماری ملایر که بر حسب سن و جنس طبقه بندی شده اند نشان می‌دهد. این جدول حاوی اطلاعات منابسی برای شهر ملایر و بقیه نقاط حوزه سرشماری ملایر است.

نمودار جمعیت بر حسب سن و جنس

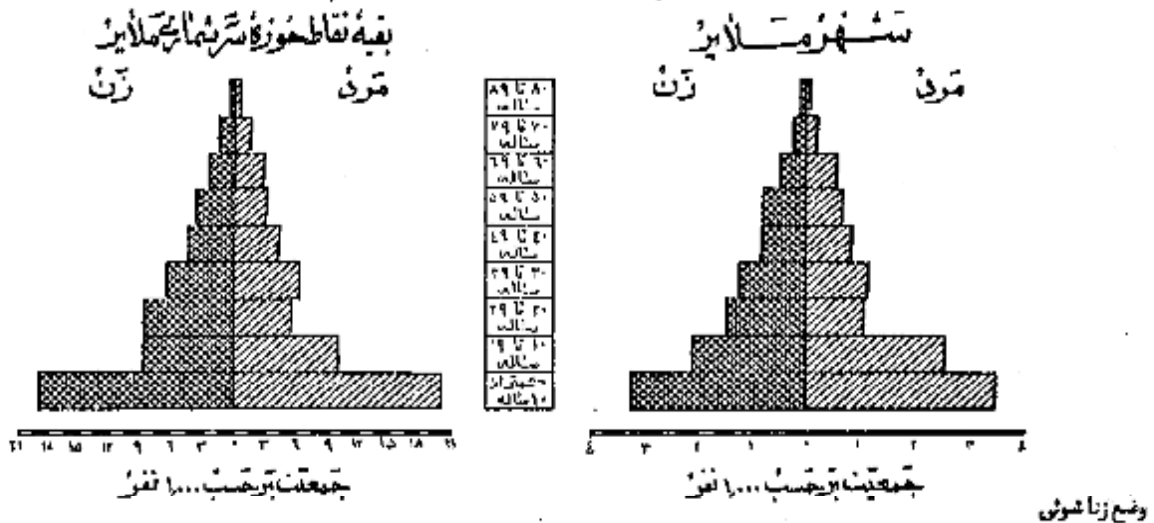

وضع زناشویی

در جمعیت از ۱۵ ساله بی‌الای اکثر نقاط حوزه سرشماری ملایر نسبت مردان دارای همسر بیشتر از زنان دارای همسر بود. در کل حوزه این نسبت برای زنان ۷۳ درصد و برای مردان ۷۴ درصد بود سایر نسبتهای وضع زناشویی برای زنان در حوزه سرشماری ملایر تقریباً عبارت بود از زنان بیوه ۱۶ درصد بی همسر در اثر طلاق ۱۰ درصد زنانیکه اصلاً ازدواج نکرده بودند ۱۰ درصد و نیز سایر نسبتهای وضع زناشویی برای مردان نشان می‌دهد که ۲ درصد همسرشان فوت شده و ۴۸ درصد همسرشان را طلاق گفته و ۴۱ درصد بقیه اصلاً ازدواج نکرده بودند.

بطور کلی حد متوسط سن شوهران بیشتر از حد متوسط سن همسرانشان می‌باشد زیرا مردان جوان در ستین یا نین به‌عکس دختران جوان کمتر ازدواج می‌نمایند این امر همچنین نسبت بین زنان بیوه که برآب بیشتر از مردان زن مرده می‌باشد تا نید میکند. در گروه سنی ۱۵ تا ۱۹ ساله فقط ۱۶ درصد از مردان همسر داشتند در صورتیکه ۶۶ درصد از زنان دارای همسر بودند از طرف دیگر در گروه سنی ۲۵ ساله بی‌ال فقط ۱۹ درصد از مردان همسرشان فوت شده بود در حالیکه ۴۸ درصد از زنان بیوه بودند. و این اختلاف این حقیقت را می‌رساند که بدین متوسط سن شوهر زیاد تر از سن همسر است.

جدول شماره ۴ - وضع زناشویی جمعیت ۱۵ ساله بی‌ال را بر حسب سن و جنس در حوزه سرشماری ملایر نشان می‌دهد و حاوی اطلاعات مشابه برای شهر بقیه نقاط حوزه سرشماری می‌باشد.

نمودار وضع زناشویی بر حسب جنس در جمعیت از ۱۵ ساله بی‌ال

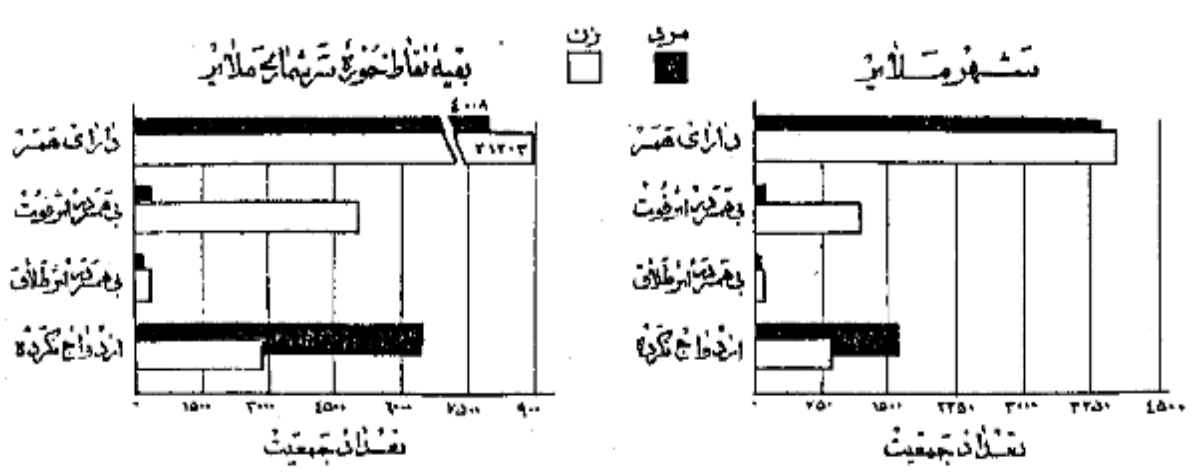

در تمام نقاط حوزه سرشماری ملایر نسبت مردان با سواد بطور قابل ملاحظه ای از زنان با سواد بیشتر بود. نوزده درصد از مردان و چهار درصد از زنان ۱۰ ساله به بالا قادر به خواندن و نوشتن بودند. نسبت افراد با سواد در شهر ملایر ۳۵ درصد بود و ۷ درصد از مردم بقیه نقاط حوزه سرشماری قادر به خواندن و نوشتن بودند. افزایش امکانات تحصیلی در سالهای اخیر مخصوصاً برای بانوان از اینجا معلوم میشود که نسبت افراد با سواد در بین خرد سالان بیش از بزرگ سالان است. نسبت اشخاص با سواد در کل حوزه سرشماری برای افراد کمتر از ۲۰ ساله ۲۰ درصد برای افراد ۲۰ ساله به بالا ۸ درصد بود. پیشرفت های اخیر در با سواد کردن بانوان در موقع مقایسه نسبت زنان جوان با سواد به زنان مسن با سواد پیخویی مشهود میشود. یعنی که ۹ درصد از زنان ۱۰ تا ۱۹ ساله و فقط کمتر از ۱ درصد از زنان ۴۵ ساله به بالا با سواد بودند. در بین مردان ۱۰ تا ۱۹ ساله ۲۹ درصد و در بین مردان ۴۵ ساله به بالا ۱۰ درصد با سواد وجود داشت.

جدول شماره ۵ - وضع سواد جمعیت حوزه سرشماری ملایر بر حسب سن و جنس طبقه بندی شده است نشان میدهد و حاوی اطلاعات مشابه برای شهرستانیه نقاط حوزه سرشماری ملایر میباشد.

نمودار مربوط به باسوادانها بر حسب سن و جنس که جمعیت آن در ۱۰ ساله به بالا شهر ملایر  
بقیه نقاط حوزه سرشماری ملایر

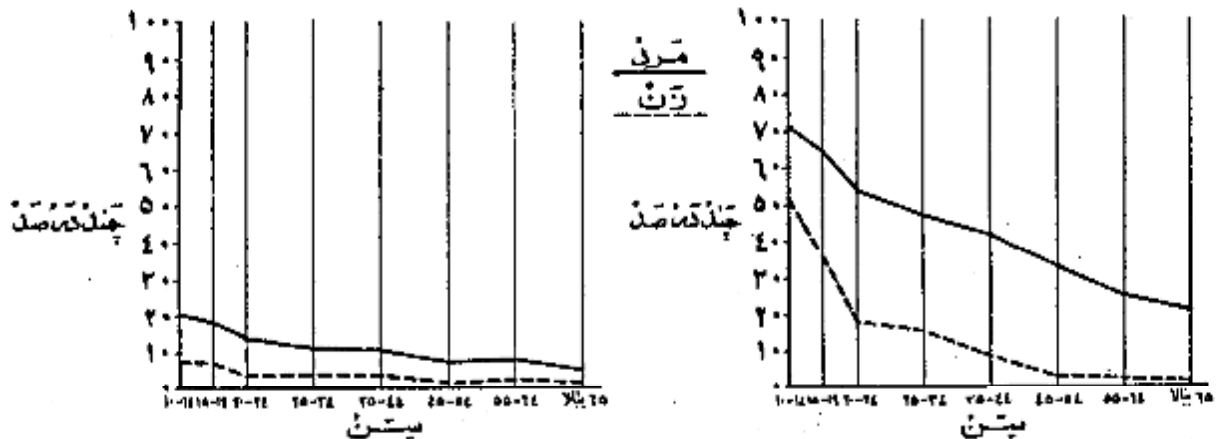

نمودار وضع آخرین مدرک تحصیلی بر حسب جنس که جمعیت آن در ۱۰ ساله به بالا

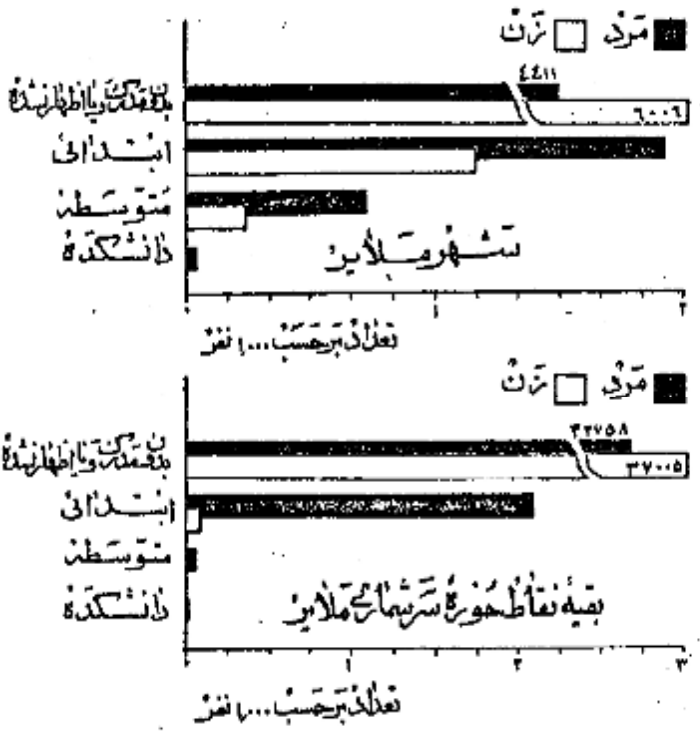

از جمعیت ۱۰ ساله به بالا ۷۷ درصد در کل حوزه سرشماری و ۲۸ درصد در شهر ملایر يك يا چند سال از تحصیلات رسمی را تکمیل نموده بودند. ۵ درصد و ۲ درصد در حوزه سرشماری و ۱۵ درصد در خود شهر تحصیلات ابتدائی (۵) را پایان رسانده بودند. نسبت افرادیکه تحصیلات بیشتری داشتند در کل حوزه ملایر چنین بود: ۹۹ نفر تحصیلات متوسطه را تمام کرده ۳۸ نفر سه سال با بیشتر دوره دانشکده را تکمیل کرده بودند البته این ارقام برای شهر ملایر قدری کمتر بود.

امکانات تحصیلی برای مردان بطور قابل توجهی بیشتر از زنان بوده است و این موضوع از مقایسه نسبت مردان بزرگتریکه يك يا چند سال مدرسه دیده اند پیخویی مشهود میشود. نسبت کسانیکه يك يا چند سال تحصیل رسمی دارند عبارتند از ۱ درصد برای مردان و ۳ درصد برای زنان. میان سالهای تحصیلی برای مردان و زنان تقریباً برابر و کمی بیش از ۵ سال بود.

جدول شماره ۶ - آخرین مدرک تحصیلی جمعیت ده ساله به بالا در کل حوزه شهرستانیه نقاط حوزه سرشماری ملایر بر حسب سن و جنس نشان میدهد.

۵ - کسانیکه مدرکیکی از کلاسهای متوسطه یا دانشکده را داشتند مسلماً دوره (ابتدائی) را با تمام رسانده و در اینجا جزو آن عدد کسانی حساب شده اند که مدرسه ابتدائی را تمام کرده اند.

در حدود ۱۰۰ درصد افراد حوزه سرشماری ملایر مسلمان بودند و در شهر ملایر این نسبت ۶۶ درصد بود و نسبت کم با تیمانده شامل مسیحیان - کلیسای  
 زرتشتیان و سایر مذاهب چند . در بین مسیحیان و کلیسای نسبت مره به زن بیشتر از سایر مذاهب بود .  
 جدول شماره ۷ - وضع مذهب جمعیت کل حوزه و شهرستان ملایر که بر حسب جنس طبقه بندی شده نشان میدهد .

نمودار وضع مذاهب مختلف در جمعیت حوزه سرشماری ملایر

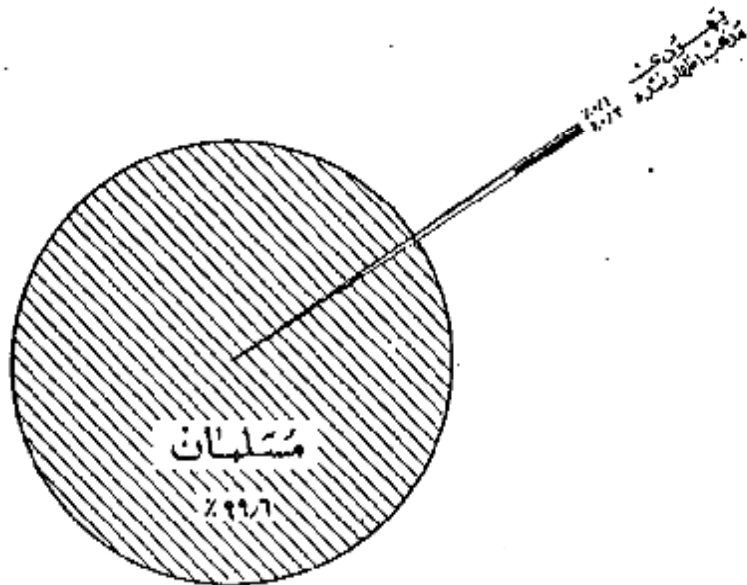

محل تولد

تولد و نسبت درصد از کسانی که در حوزه سرشماری ملایر مقیم بودند در داخل حوزه منبج و درصد در شهرستانهای مجاور و کثرت از ۱ درصد در قسمتهای دیگر  
 ایران و تنبهاده بهمارقلی هم در خارج از ایران بدنیآمد. بودند جمعیت متولد در خارج از این حوزه سرشماری ۲۲۲۲ نفر بود که از آن هده ۵۸۸ نفر در اراک و  
 ۵۷۱ نفر در همدان و ۲۲۹ نفر در بروجرد و ۱۴۳ نفر در تهران و ۱۴۲ نفر در نهاوند و ۸۶ نفر در تویسرکان و ۸۰ نفر در مرند و ۳۴ نفر در خرم آباد و بقیه متولدین در  
 سایر شهرستانها و کشورهای خارجی بودند . از متولدین در خارج از کشور مقیم شهر ملایر و فقط ۱۰ نفر در بقیه نقاط حوزه سرشماری مقیم بودند .  
 ۱۱ نفر از متولدین در خارج از کشور مقیم شهر ملایر و فقط ۱۰ نفر در بقیه نقاط حوزه سرشماری مقیم بودند .

نسبت کسانی که هم متولد هم مقیم در این حوزه سرشماری بودند در سنین مختلف تفاوت مختصری داشت بهمرات دیگر ۹۷ درصد از کسانی که سنشان ۱۵ تا  
 ۲۴ سال بود و ۹۹ درصد آنها تیکه سنشان کثرت از ۵ سال بود متولد و مقیم حوزه سرشماری ملایر بودند .  
 جدول شماره ۸ - ساکنین حوزه سرشماری ملایر بر حسب شهرستان و با کشور محل تولد نشان میدهد .  
 جدول شماره ۹ - حاکی از اطلاعات منبج و تشکیل سن در کل حوزه و شهرستان ملایر که بر حسب جنس طبقه بندی شده میباشد .

شغلین و بیکاران

هفتاد و شش درصد یا ۳۲ هزار نفر از مردان ده ساله بیالای ساکن حوزه سرشماری ملایر بیکار اشتغال داشتند . در شهر ملایر ۶۶ درصد یا ۵ هزار نفر از مردان  
 بیکار مشغول بودند . از تمام مردان بین ۲۵ تا ۵۴ ساله ۱۱ درصد بیکار اشتغال داشتند و این رقم بزرگترین نسبت مردان شاغل بیکار در سنین مختلف بود . نسبت  
 مردان در جستجوی کار در کل حوزه سرشماری ۷ درصد و در شهر ۸ درصد بود نسبت مردانیکه نه شاغل بیکار و نه در جستجوی کار بودند در کل حوزه در حدود ۱۷ درصد  
 و در شهر ملایر ۲۶ درصد بود . اکثریت این افراد غیر فعال را در سنین پائین محصلین تشکیل میدادند . در بین زنان از ده ساله بیالاکه در حوزه سرشماری ملایر  
 سکونت داشتند ۸۰ درصد خانه دار و فقط ۰ درصد شاغل بیکار و فقط ۵ نفر در جستجوی کار بودند .



رقم زنان شاغل بکار در هر گروه سن نشان میدهد که زنان جوان بالنسبه بیشتر در سنين قبل از ازدواج بکار مشغول بودند و حال آنکه در سنين ازدواج و پرورش فرزند کمتر شاغل بکار بودند و نیز زنده بیشتری از زنان مسن تر و شاید زنان بیوه برای تأمین معاش خود بکار اشتغال داشتند .  
جدول شماره ۱۰ - وضع فعالیت اقتصادی جمعیت ازده ساله به بالا بر حسب سن و جنس در کل حوزه و شهرستانیة نقاط حوزه سرشماری ملایر نشان میدهد .

نمودار مربوط به وضع فعالیت اقتصادی جمعیت ازده ساله به بالا بر حسب جنس

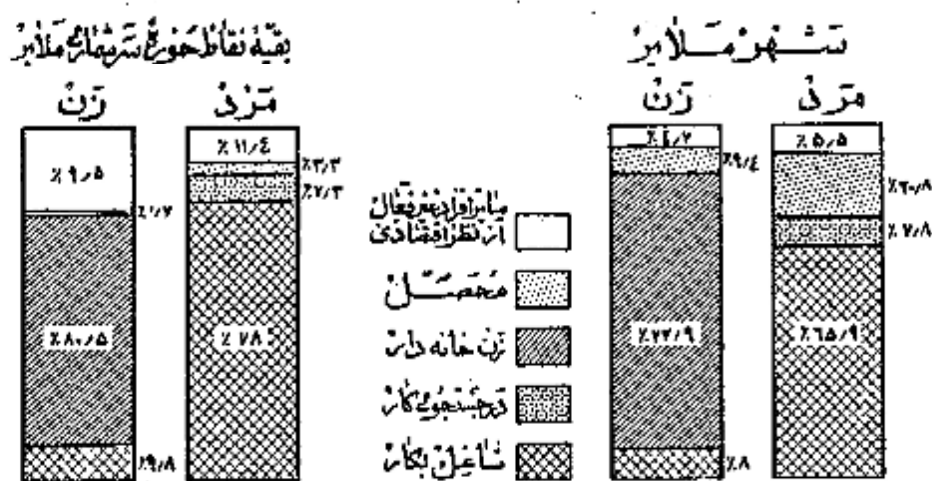

نمودار مربوط به کار طبقات فعال از نظر اقتصادی بر حسب سن و جنس جمعیت ازده ساله به بالای حوزه سرشماری ملایر

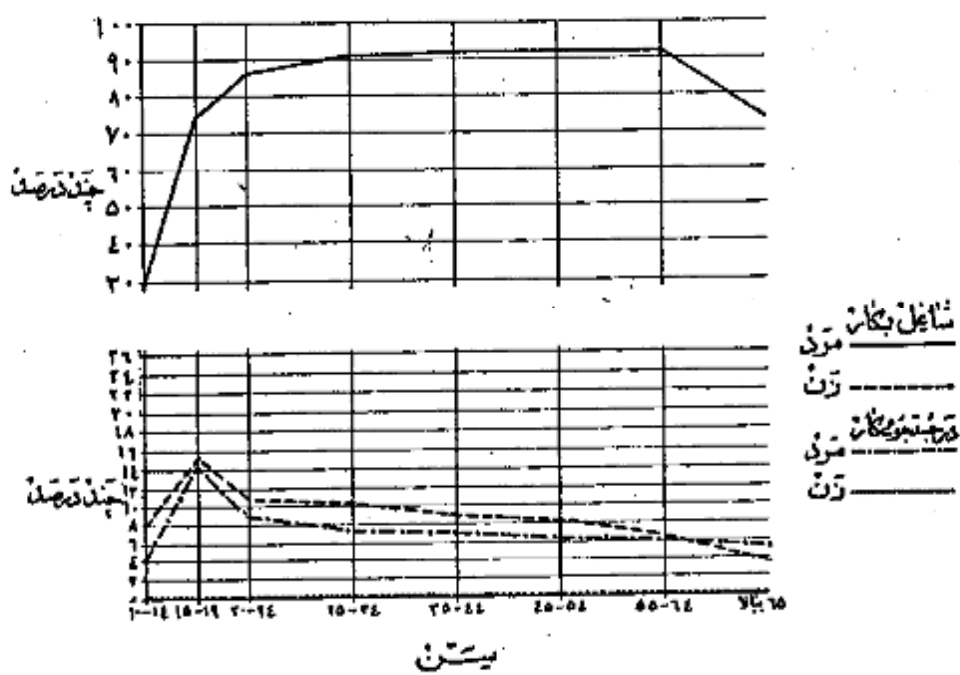

وضع اشتغال

در حوزه سرشماری ملایر جمعاً تعداد ۲۶ هزار نفر از افراد در ساله بیایا شمار کرده بودند که بنا برهای سودمند اشتغال دارند . از این گروه

نمودار وضع اشتغال جمعیت از ساله بیایا صورتی مشتمل بر ملایر

شاغلین ۴۱ درصد مزه بگین بوده و برای کارفرمایان غیر دولتی کار میکنند و ۳ درصد مستخدم دولت و کثرت از آن درصد کارنما بودند که پلن یا چند نفر کارگر در استخدام داشته و ۴۱ درصد عهده دار انجام کار خود بودند و اینک کارگری در استخدام داشته باشند و ۱۶ درصد هم کارگر خانوادگی بودند که بدون دریافت مزی در کارگاه هم‌انیکه تعلق خانوادگی خودشان داشت کار میکردند .

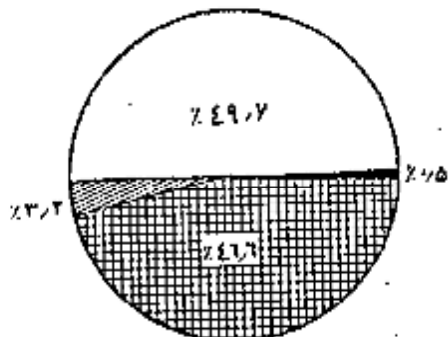

شغل

هتاد و دود درصد از مردان شاغل بنا بر حوزه سرشماری ملایر شمار کرده بودند که بشکل کشاورزی و ۱۲ درصد همیشه های صنعتی و ۱۰ درصد بقیه به خدمات (سرویسها) و ۵ درصد بفرش و ۲ درصد با مراداری و ۳ درصد بقیه بنا برهای گوناگون دیگر از قبیل مشاغل خرده‌فروشی و استخراج معدن و حمل و نقل کارفرمایان کار میکنند و بقیه اشتغال داشته و مشغول و شش درصد از زنان شاغل بنا بر همیشه های

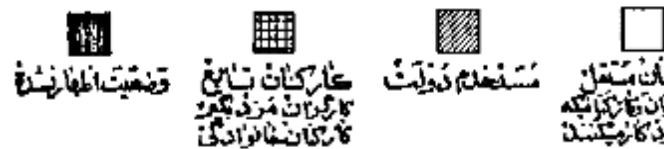

صحتی و ۱۰ درصد بخدمات (سرویسها) و ۲ درصد بخرده‌فروشی و ۱۰ درصد به کشاورزی و کثرت از آن درصد بقیه بنا برهای دیگر اشتغال داشتند . در میان زنان و مردان شاغل بنا بر عده‌ای که در فروش کار میکنند جوانتر از آنها می‌بودند که اشتغال بنا برهای دیگر داشتند سن مردان و زنان شاغل بنا بر را موری محسوس است .

تعلیمات و تحریات بیشتری بود مانند اموراتی بی‌از سن افرادی است که بنا برهای دیگر اشتغال داشته .

جدول شماره ۱۱ - تقسیمات عمده مشاغل را بر حسب سن و جنس در جمعیت شاغل بنا بر از ده ساله بیایا در کل حوزه سرشماری ملایر نشان میدهد .

جدول شماره ۱۲ - با تفهیل بیشتر و حاوی ارقام مختلف مشاغل بر حسب جنس و وضع اشتغال در جمعیت شاغل بنا بر از ده ساله بیایا در کل حوزه سرشماری و شهرهای ملایر می‌باشد .

نمودار تقسیمات عمده مشاغل بر حسب سن در جمعیت از ساله بیایا در کل حوزه سرشماری ملایر

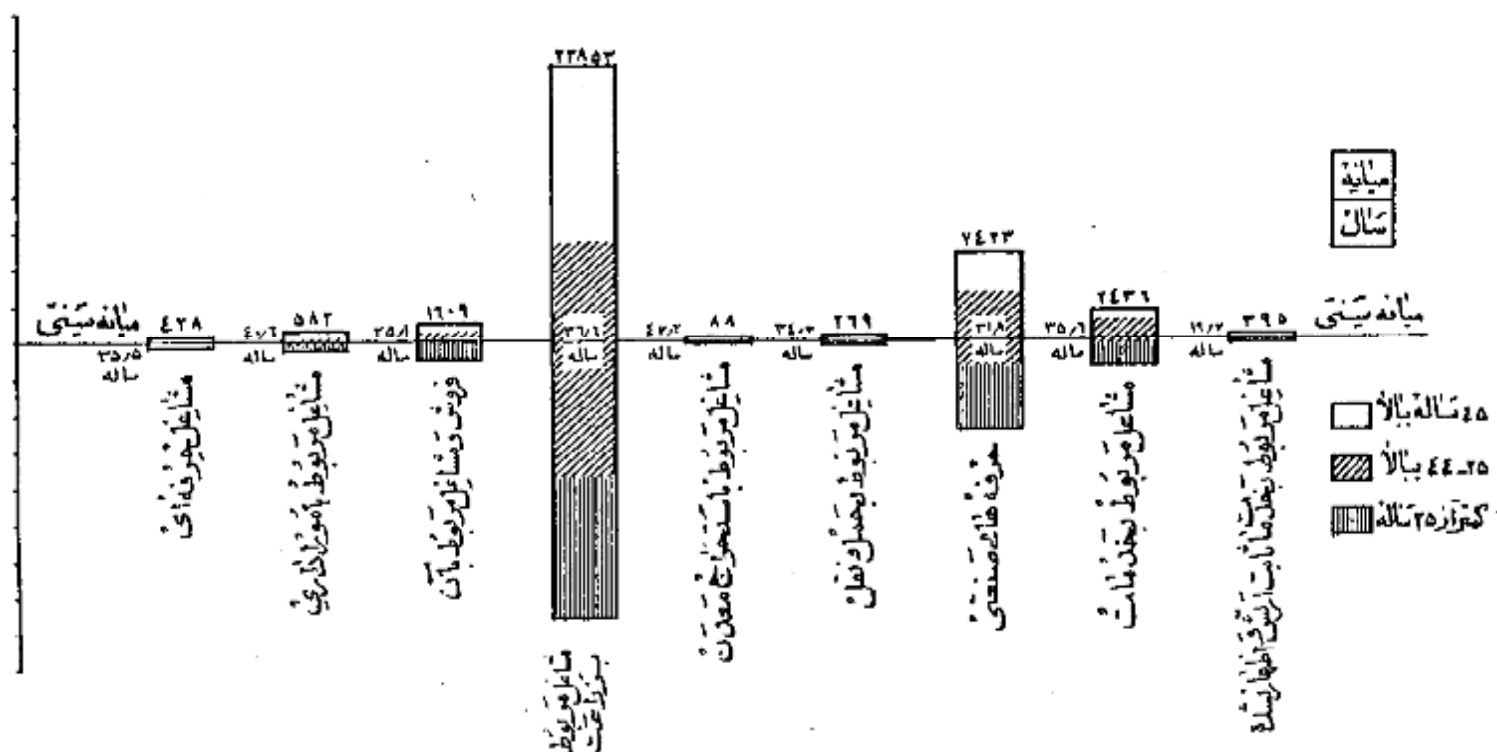

فعالیت دسته جمعی صنعتی

شصت و چهار درصد از شاغلین بکار در کشاورزی و ۱۵ درصد در تولیدات صنعتی و ۹ درصد در خدمات (سرویسها) و ۶ درصد در ساختمان و ۵ درصد در تجارت و ۲ درصد بقیه در استخراج معدن و برق آب و گاز و حمل و نقل و سایر امور صنعتی فعالیت می نمودند. و این نسبتها بین شهر ملایر و بقیه نقاط حوزه سرشماری مزبور مخصوصاً در فعالیتهای تولیدات صنعتی و کشاورزی مختلف بود. بطوریکه در شهر ملایر ۲۴ درصد در تولیدات صنعتی و فقط ۷ درصد به کشاورزی اشتغال داشتند در حالی که در بقیه نقاط حوزه این ارقام برای تولیدات صنعتی ۱۲ درصد و برای کشاورزی ۲۲ درصد بوده است.

جدول شماره ۱۳ - تقسیمات عمده فعالیت صنعتی جمعیت شاغل بکار از ده ساله به بالا در کل حوزه و شهر و بقیه نقاط حوزه سرشماری ملایر بحسب سن و جنس نشان میدهد.

جدول شماره ۱۴ - با تفصیل بیشتری شامل فعالیت صنعتی جمعیت شاغل بکار تفکیک جنس و بوضع اشتغال برای حوزه سرشماری و شهر ملایر میباشد.

نمودارهای عمده صنایع جمعیت از ده ساله به بالا بر حسب جنس و محوریت سرشماری ملایر

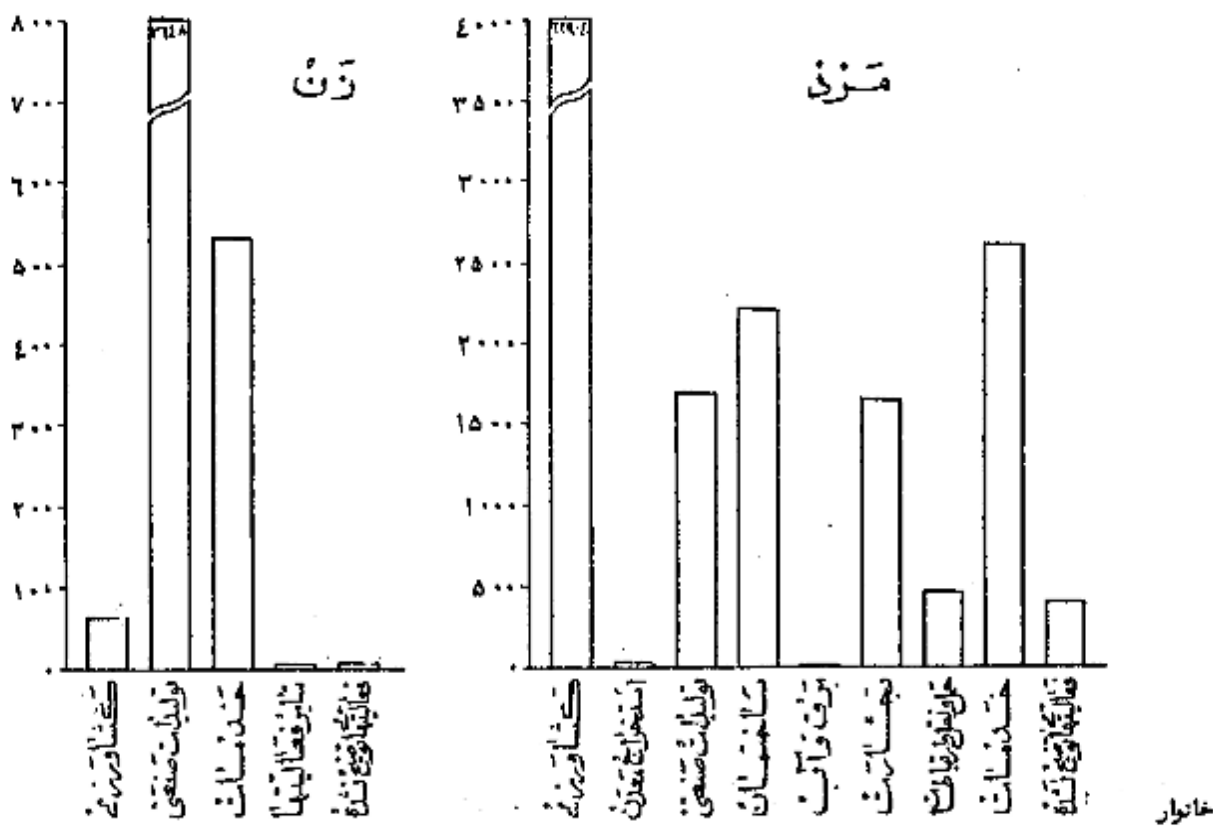

خانوارهای سرشماری شده در حوزه سرشماری ملایر ۲۷۱۲ خانوار بود که از این عدد ۴۲۶۶ خانوار در شهر ملایر و ۲۳۵۲۴ خانوار در بقیه نقاط حوزه مزبور سرشماری شده بودند. میان نفقات خانوار در کل حوزه سرشماری و همچنین شهر ملایر ۵/۱ نفر بود در ۴۱ درصد خانوارهای حوزه سرشماری ملایر فقط یک نفر باسواد وجود داشت و در ۹ درصد خانوارها دو یا چند نفر باسواد بودند و در ۷۷ درصد خانوارها کسی قادر بخواندن و نوشتن نبود. هفده درصد خانوارهای کل حوزه سرشماری اظهار نموده بودند که هیچک از افراد خانوار آنها شامل یکار نیست و ۶۲ درصد اظهار کرده بودند که فقط یک نفر شاغل بکار در بین افراد خانوار وجود دارد و ۱۶ درصد بقیه اظهار کرده بودند که دو یا چند نفر از افراد خانوار آنها بکار اشتغال دارند.

جدول شماره ۱۵ - خانوارهای کل حوزه و شهر و بقیه نقاط حوزه سرشماری ملایر با تفکیک تعداد نفقات و باسواد در خانوار نشان میدهد.

جدول شماره ۱۶ - حاوی طبقه بندی خانوارها بر حسب نفقات آنها و تعداد افراد شاغل بکار در هر خانوار است.

صنایع خانگی

فقط ۱۹۴۲ خانوار از ۲۸ هزار خانوار حوزه سرشماری ملایر اظهار کرده بودند که برای دریاالت نزد یا استفاده شخصی بساختن و تولید بعضی محصولات صنایع خانگی در داخل خانه اشتغال دارند. در این خانوارها ۲۰۵۰ کارگاه صنایع خانگی وجود داشت که از این تعداد ۲۸ کارگاه در داخل شهر ملایر بود.

مهمترین این صنایع در کل حوزه سرشماری و همچنین شهر ملایر تهیه و تولید قالی و گلیم و بلوچریه بود .  
جدول شماره ۱۲ - انواع صنایع خانگی را در کل حوزه سرشماری و شهرستان ملایر نشان می‌دهد .

### نمونه‌های انواع صنایع خانگی حوزه سرشماری ملایر

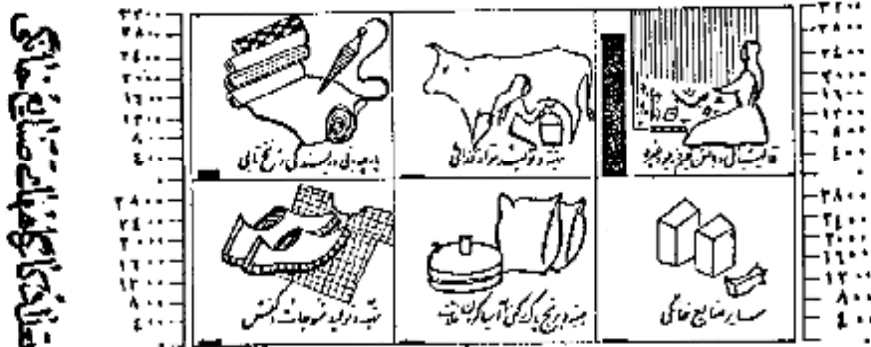

### انواع صنایع خانگی

نوع ساختمان و وضع تصرف

تقریباً ۶۸ درصد از واحدهای مسکونی در حوزه سرشماری از خشت ساخته شده بود این نسبت برای شهر ۷۲ درصد بود و همچنین ۲۵ درصد در کل حوزه و ۴۰ درصد در شهر ملایر از گسل ساخته شده بود مصالح عمدتاً بک در این واحدهای مسکونی کل حوزه و ۲۰ درصد از واحدهای مسکونی در شهر ملایر بکار رفته بود مخلوط آجر و خشت بود . چند درصدی باقی‌مانده از واحدهای مسکونی کل حوزه از چوب و سنگ و گچ در روستاها ساخته شده بود ۶۷ درصد ساکنین حوزه سرشماری اظهار کرده بودند که مالکین مسکونی خود هستند ۱۲ درصد اظهار کرده بودند که در منازل اجاره‌ای ساکن می‌باشند ۱۹ درصد اظهار کرده بودند که در منازل مسکونی دارند که متعلق به خودشان نیست و در همین حال هم اجاره نمی‌پردازند . در شهر ملایر ۳۵ درصد از خانوارها اجاره نشین بودند و نسبتاً در صورتیکه در رقبه نقاط حوزه سرشماری فقط ۹ درصد در منازل اجاره‌ای زندگی می‌کردند .

در حوزه سرشماری ملایر نسبت مالکین ساکن خانه‌های خشتی بیش از نسبت مالکین در انواع دیگر واحدهای مسکونی بوده در شهر ملایر ۵۲ درصد و در رقبه نقاط حوزه سرشماری ۷۶ درصد از منازل که از خشت ساخته شده بود بوسیله خود مالک اشغال شد بود .

جدول شماره ۱۸ - ساختمان و وضع تصرف واحدهای مسکونی را در کل حوزه و شهرستان ملایر نشان می‌دهد .

### نمونه‌های واحدهای مسکونی بر حسب نوع مصالح ساختمان

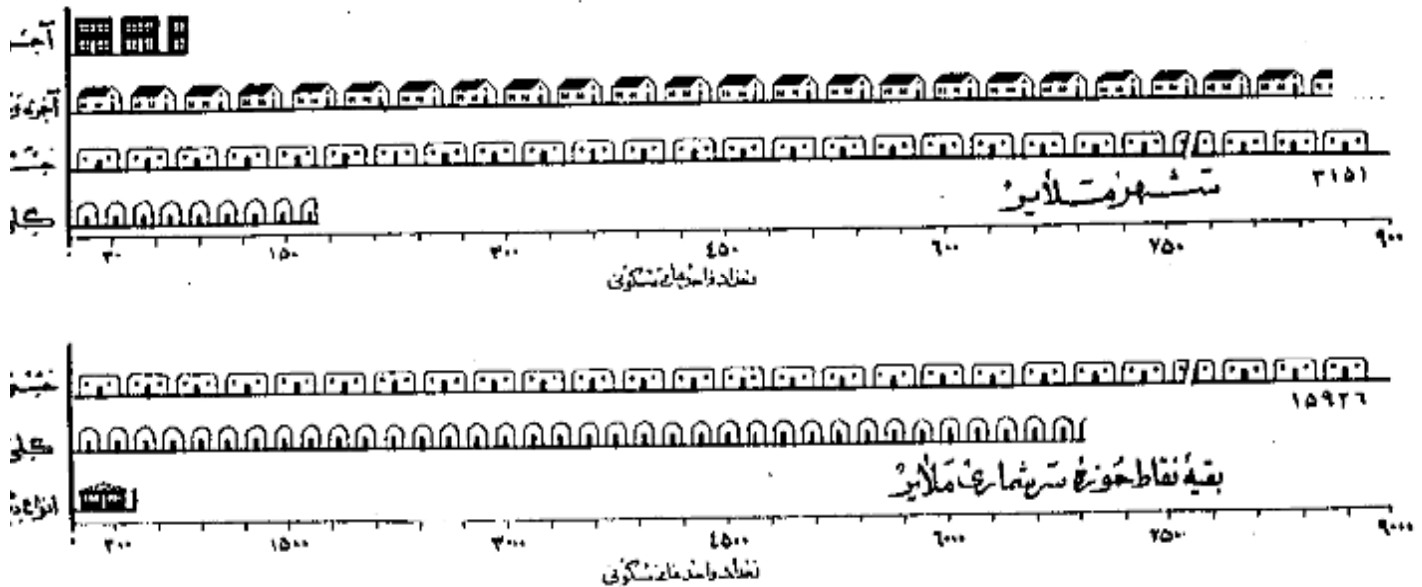

پرسشنامه ده

در موقع سرشماری مأمورین سرشماره ستوردها هستند علاوه بر پرسشنامه نفوس پرسشنامه دیگری برای دهات بر ماخذ پاسخ هائیکه که خداوند رفیاب اورش سفیدان محصل میدادند تکمیل نمائند . این پرسشنامه حاوی سئوالاتی راجع به مشخصات کلی دهه بشرح زیر بود :

شورای ده

شورای ده مطابق قانون مصوب ششم مرداد ۱۳۳۵ عبارت از هیئتی است که بظهور بهبود امور اجتماعی و عمرانی دهات از میان اهالی دهه انتخاب میشوند .

مدارس ده

مدارس ده دولتی و عاملی هستند که در صورت اول بوسیله وزارت فرهنگ بود بصورت دهه توسط مردم اداره میشود .

درمانگاه یا تاسیسات بهداشتی

در مانگاه یا تاسیسات بهداشتی دهه در ساختمان ( یا ساختمانها ) با اطاقی قرار گرفته و بوسیله پزشک یا پزشکیار - پرستار یا ماما برای درمان بیماران و اعطای خدماتی درمانی بیماران و یا مجروحین تاسیس شده . این تاسیسات رایگان یا پولی در دسترس عموم قرار دارد .

حمام عمومی

حمام عمومی عبارت از محلی است که بظهور استحمام عموم ساخته شده .

مسجد

مسجد ساختمان یا اطاقی است که فقط برای ادای نماز سایر مراسم مذهبی اختصاص دارد .

راديو

دستگاههای گیرنده اخبار برنامه های مذهبی - فرهنگی و تفریحی است که تعدادی از آن در تاریخ سرشماری در دهات مورد استفاده بوده است .

خانه جات

خالصه اراضی دایر یا باری است که دولت مالک آن شناخته میشود و از آن بهره برداری میکند .

املاك فوقوفه

املاك فوقوفه عبارت از املاکی است که بنابر درخواست صاحب ملك یا قانون در دسترس استفاده عمومی یا مصارف خاص قرار داده شده است .

زمینهای متعلق به مالکین کشاورز

این تعریف شامل املاك متعلق به مالکینی است که خود با مزرعات مشغول میباشد .

زمینهای متعلق به مالکین غیرکشاورز (اریایی)

این تعریف شامل املاك متعلق به مالکینی است که خود بزرگوار مشغول نیستند .

املاك بنگاههای غیر دولتی

این تعریف شامل املاك متعلق به موسسات غیر دولتی است مانند شرکتها - موسسات تعاونی - انجمنها .

میانہ

میانہ یکی از سه سنجش آماری است که اعداد وابسته یک موضوع آماری را از نظر شمارش به دو قسمت مساوی تقسیم مینماید و خود در مرکز این تساوی قرار میگیرد با این ترتیب میانہ سنی ۲۱/۷ سال در شهر تهران جمعیت را به دو قسمت تقسیم مینماید بطوریکه از میان ۱۰۱۲۰۸۲ نفر جمعیت شهر تهران ۷۰۶۰۴۱ نفر در گروههای سنی بالاتر از ۲۱/۷ سال و ۷۰۶۰۴۱ نفر در گروههای سنی کمتر از ۲۱/۷ سال قرار میگیرند .

در شهر تهران میانہ سالهای تحصیلی ۶/۵ سال است یعنی نیمی از کسانی که دارای مدرک رسمی تحصیلی هستند (۲۱۴۴۵۹ نفر) تحصیلاتشان بالاتر از ۶/۵ سال و نیمی دیگر (۲۱۴۴۵۹ نفر) تحصیلاتشان پایین تر از ۶/۵ سال است .

در شهر تهران میانہ تعداد نفقات خانوار ۱۴ است باین معنی که نیمی از خانوارها (۱۶۶۷۱۹ خانوار) نفقاتشان بیش از ۱۴ نفر دیگر (۱۶۶۷۱۹ خانوار) نفقات کمتر از ۱۴ نفر است .

میانگین (حد متوسط) که غیر از میانهای دیگری است سنجش آماری است عبارت است از حاصل تقسیم جمع کل یک گروه عددی بر تعداد دستجات آن گروه و بنا بر این نباید هیچگاه رقم میانہ را با رقم میانگین (حد متوسط) اشتباه کرد .

سن

طبقه بندی سن بر اساس سن شخص در موقع سرشماری قرار دارد که در پاسخ سئوال (چند سال دارید ؟) تعیین گشته . در مواردیکه پاسخ دهنده قادر بدادن یا نبود مأمور سرشماره ستوردها سن او را بر حسب ظواهر حال تخمین زند .

زناشویی

طبقه بندی وضع زناشویی مربوط به وضع زناشویی در موقع سرشماری است که به چهار دسته تقسیم شده است :

دارای همسر - بی همسر در اثر فوت - طلاق واقع شده و هرگز ازدواج نکرده .

سواد

در طبقه بندی سواد تقسیمات زیر رعایت شده :

الف - کسانی که یکی از زبانها بتوانند بخوانند و بنویسند یعنی آنهاییکه تحصیلات رسمی دارند یا ندارند .

ب - کسانی که فقط میتوانند بخوانند .

ج - کسانی که نمیتوانند بخوانند و بنویسند .

با سواد در این نشریه شامل قسمت الف در طبقه بندی بالا است .

تحصیلات

آخرین مدرک تحصیلی عبارت است از گواهینامه ای که برای پایان رساندن آخرین سال مدرسه ابتدائی متوسطه یا دانشکده داده شده یا کارنامه ای که شخص را قادر میسازد که تحصیلات خود را در کلاس بالاتر ادامه دهد باین طریق اگر تحصیلی در سال پنجم متوسطه شرکت کرده ولی در امتحانات مربوطه مردود شده باشد جز آنهاست . سال چهارم را تکمیل کرده اند طبقه بندی میشود . همچنین یک معلم ۱۲ ساله که در تاریخ سرشماری در سال ششم ابتدائی بوده جزو افرادی محسوب شده است که سال پنجم در استان راهپایان رسانده اند .

طبقه بندی مدارس ابتدائی یا متوسطه بر اساس طبقه بندی رسمی دولتی قرار دارد . اشخاصی که تحصیلات قدیمی دارند یا تحت نظر معلم خصوصی یا در مدارس غیر رسمی تحصیل نموده اند با اضافه کسانی که اصلاً تحصیل نکرده اند جز دسته " مدرک تحصیلی رسمی ندارند یا درجه تحصیلی خود را اظهار نکرده اند " طبقه بندی شده اند .

مذهب

طبقه بندی مذهب بر اساس پنج بشوال " مذهب شما چیست؟ " بعمل آمده است .

شهرستان محل تولد

افرادیکه درین حوزه سرشماری زندگی میکردند ولی در سایر شهرستانها متولد شده بودند بر حسب شهرستان محل تولد خود طبقه بندی شده اند . طبقه بندی سرشماری مجاور شامل شهرستانهایی است که باین حوزه سرشماری هم مرز اند . و حوزه های سرشماری غیر مجاور نیز شامل کلیه شهرستانهای دیگر که با این حوزه مرز مشترک ندارند میباشد . نام شهرستانهای مجاور و غیر مجاور در جدول ذکر شده است .

کشور محل تولد

متولدین خارج از کشور بر حسب کشورهای زیر طبقه بندی شده اند :

آلمان - افغانستان - آمریکا - انگلستان - ایتالیا - پاکستان - ترکیه - چکسلواکی - روسیه ( اتحاد جماهیر شوروی ) - سوئد - سوئیس - سوریه - عراق - عربی سعودی - فرانسه - لبنان - لهستان - مصر - هندوستان - یونان .

متولدین در کشورهای دیگر تحت عنوان " متولدین در سایر کشورها " نشان داده شده .

وضع فعالیت اقتصادی

منصوب از فعالیت اقتصادی فعالیتش است که بهره ای برای اجتماع از آن حاصل شود و یا سبب آنکه از افراد ده ساله به بالا بشوال " شغل فعلی شما چیست؟ " تعد شده طبقه بندی فعالیتهای اقتصادی را نشان میدهد .

افراد فعال از نظر اقتصادی از دو دسته تشکیل میشوند دسته ای که شاغل بکارهای اقتصادی هستند و دسته ای که قادر بانجام کارهای مفید از نظر اقتصادی هستند ولی در جستجوی کار میباشد .

بانوان خانه دار محصلین و امثالهم در دسته غیر فعال ( از نظر اقتصادی ) طبقه بندی شده اند زیرا فعالیت این افراد تاثیر مستقیم در وضع اقتصادی ندارد .

شغل

طبقه بندی مشاغل جاری انواع مشخص کارهاست که موضوع فعالیت روزانه اشخاص میباشد صرف نظر از اینکه درجه محیط یا درجه نوع فعالیت های دسته جمعی - صنعتی انجام وظیفه میکنند مثل کسانی که در فعالیتهای دسته جمعی صنعت نساجی و یا نوسازی و یا حمل و نقل و یا سایر فعالیتها شغل حسابداری دارند . در مواردیکه شخص دارای دو یا چند شغل مختلف باشد بر حسب شغلی که از آن بیشتر بهره برداری میکند طبقه بندی شده است .

طبقه بندی مشاغل بر اساس طبقه بندی قراردادی بین المللی مشاغل ( I.C.O ) تنظیم گردیده و شامل ۹ دسته تقسیمات عدد ۰۱ تا ۰۹ دسته طبقات مشاغل میباشد مشاغل مربوط بامور خدمات ( سرویسها ) شامل فعالیتهایی است که به منظور حفظ و حراست مال و جان و همچنین انجام خدمات شخصی نسبت بفره یا گروهی از افراد

انجام میشود.

خدمات تخصصی شامل مسافلی مانند خدمتگزاری در خانه ها و در دستگا های اداری و در مهیاخانه ها میباشد از قبیل شغل نوکری - کفنی - پیشخدمتی - آشپزی - سرایداری و امثال آنها . شاغلین امور خدمات ( سرورسها ) ممکن است در خدمت دولت یا غیر دولت باشند . خدمات ارتشی فقط شامل افرادی است که بطور ثابت در ارتش خدمت میکنند . مشمولین بر حسب شغلی که در زمان قبل از احضار خدمت در ایوب ماند طبقه بندی شده اند :  
فعالیت دسته جمعی صنعتی

طبقه بندی فعالیت های دسته جمعی صنعتی شامل انواع مختلف فعالیت های اقتصادی است که نتیجه آن تولید محصولی و یا انجام خدمتی میباشد و بوسیله افراد و یا گروه معینی از اشخاص اداره میشود. هر دسته از تجمیعات عمدتاً بر طبق فعالیت صنعتی شامل مشاغل مختلف میشود مثلاً یک کارخانه نساجی ممکن است هم باره و هم انبارداری هم مهندسی هم ماشین نویسی در استخدام داشته باشد که کلیه این اشخاص را مشاغل مختلفی که دارند در فعالیت دسته جمعی "صنعت نساجی" طبقه بندی میشوند .

طبقه بندی فعالیتها بر اساس طبقه بندی قراردادی بین المللی فعالیت های دسته جمعی اقتصادی ( I.S.I.C ) تنظیم گردیده است و شامل ۶ دسته تجمیعی عمده و ۱۰ دسته طبقات فعالیت صنعتی میباشد .

وضع اشتغال

وضع اشتغال بر اساس رابطه شغل پاسخ دهندگان با کارگران زبردست یا سرپرست به چند طبقه تفکیک شده که عبارتند از : کارفرما - کارکنانیکه برای خود کار میکنند - مستخدمین دولت - مزد بگیران - کارکنان خانوادگی بدون مزد .

کارفرمای کسی است که کار خود را شخصاً اداره میکند و یا چند نفر را به غیر از کارآموزان بدون مزد در استخدام دارد . شرکانیکه یک موسسه انتظامی را اداره میکنند و در ضمن کارکنانی در استخدام دارند جزو ( کارفرمایان ) طبقه بندی شده اند . کارکنانیکه برای خود کار میکنند عبارتند از کسانی که شغل خود را شخصاً اداره کرده و نگارگری در استخدام ندارند یا از کارگران خانوادگی و کارآموزان بدون مزد در کار خود استفاده مینمایند .

کارمند دولت کسی است که برای یکی از ادارات دولتی کار میکند و شامل افراد حقوق بگیران از کنسروی و لشکری میباشد . مزد بگیر عبارتند از کسانی که برای کارفرمای مستقل کار کنند و در مقابل اجرتی بصورت نقدی - جنسی - حقوق ماهیانه - حق کمیسیون - انعام یا مزد متناسب مبادرتاً انجام نداده دریافت نمایند .

کارکنان خانوادگی کسانی هستند که برای یکی از اعضای خانواده خود بدون دریافت مزد کار میکنند و در عوض مسکن یا غذا یا پاداشهای نقدی دریافت میدارند .

خانوار

خانوار بطوریکه در فن سرشماری تعریف شده عبارت است از کلیه افرادیکه قطع نظر از بستگی آنها با رئیس خانوار در یک واحد مسکونی زندگی میکنند بدین ترتیب خانوار شامل رئیس خانوار - همسر او - فرزندان - والدین یا سایر خویشاوندان یا همسران یا خدمتگاری میشود که در یک واحد مسکونی با آن خانوار زندگی کنند . واحد مسکونی عبارت از مکانی است که بوسیله یک خانوار برای زندگی کردن مورد استفاده قرار میگیرد و ممکن است خانه یا آپارتمان یا چادر یا یکی از انواع دیگر واحد مسکونی باشد . اشخاصیکه در بیمارستانها - زندانها - مدارس - پرورشگاه یتیمان - هتلها - مؤسسات - قرارگاهها و سایر واحدهای مسکونی عمومی بسر میبرند و سایرین یک خانواده زندگی نمیشوند جزو خانوار محسوب نشده اند .

صنایع خانگی

در مواردیکه کالای در منزل بمنظور فروش یا استفاده بطور مرتب ساخته میشود خانوار مربوطه در طبقه بندی خانوارهاییکه دارای صنایع خانگی بودند محسوب زد برای ساختن این کالاها مزدی بیهیچیک از اعضای خانواده پرداخت نمیشود . صنایع خانگی که بطور مشخص تفکیک شده عبارت از قالی - گیم - زبلو - و جاجیم بافتمتعدالی - ریسندگی و بافندگی - بعضی آوردن آبرشم - پنبه پاک کن و غیره بود . خانوارهایی که بیش از یک صنعت خانگی دارند بر حسب هر یک از صنایع مربوطه طبقه بندی شده اند .

نوع ساختمان

نوع ساختمان واحد های مسکونی بر حسب مصالح عمده ای که در آن بکار رفته بود بوسیله سرشمار مشخص گردید . طبقه بندیهای بکار رفته عبارت است از تمام آجر - تمام خشت - آجر و خشت - گچ - چوب - سنگ - چادر - حصیر و مصالح دیگر - در ساختمانهاییکه مصالح بطور مختلط بکار رفته طبقه بندی واحدهای مسکونی بر حسب مصالحی است که در ساختمان بیشتر مصرف داشته .

بسیع تصرف

بسیع تصرف بر اساس تصرف مالکین عرواحد مسکونی در موقع سرشماری تعیین گردیده . طبقه بندی وضع تصرف عبارت از ملک - اجاره ای و غیر ملکی معنای است . سفته اجاره ای نام واحد معنایی است که مالکین آن مالک منزل نبودند برای استفاده از آن مبلغی نقداً یا جنساً بطور منظم میپردازند و طبقه غیر ملکی معنای نام واحد معنایی است که مالکین آن نه مالک مسکن هستند و نه در برابر استفاده از آن وجه نقد یا جنس میپردازند .

مَشْرُوحٌ جَدِّ اَوَّلُ



انجام میشود .

خدمات شخصی شامل مسافلی مانند خدمتگزاری در خانه ها و در دستگا های اداری و در مهیاخانه ها میباشد از قبیل شغل نوکری - کلفتی - سرینشدگی - آشپزی - سرایداری و امثال آنها . شاغلین امور خدمات ( سرویسها ) ممکن است در خدمت دولت یا غیر دولت باشند .

خدمات ارتشی فقط شامل افرادی است که بطور ثابت در ارتش خدمت میکنند . مشمولین بر حسب شغل و در زمان قبل از احضار خدمت در ایواند مانند طبقه بندی شده اند :

فعالیت دسته جمعی صنعتی

طبقه بندی فعالیتهای دسته جمعی صنعتی شامل انواع مختلف فعالیتهای اقتصادی است که نتیجه آن تولید محصولی و یا انجام خدمت میباشد و بوسیله افراد و یا گروه معینی از اشخاص اداره میشود هر دسته از تقسیمات عمدتاً بر طبق فعالیت صنعتی شامل مشاغل مختلفی میشود مثلاً يك کارخانه نساجی ممکن است هم بازرگانی و هم انبارداری هم میکند و هم ماشین نویسانی در استخدام داشته باشند که یک اشخاص یا مشاغل مختلفی که دارند در فعالیت دسته جمعی " صنعت نساجی " طبقه بندی میشوند .

طبقه بندی فعالیتها بر اساس طبقه بندی قراردادی بین المللی فعالیتهای دسته جمعی اقتصادی ( I.S.I.C ) تنظیم گردیده است و شامل ۹ دسته تقسیم شده و ۴۰ دسته طبقات فعالیت صنعتی میباشد .

وضع اشتغال

وضع اشتغال بر اساس رابطه شغل یا سطح دهنده با کارگران زیر دست یا سرپرست به چند طبقه تفکیک شده که عبارتند از : کارفرما - کارکنانیکه برای خود کار میکنند - مستخدمین دولت - مزد بگیران - کارکنان خانوادگی بدون مزد .

کارفرما کسی است که کار خود را شخصا اداره میکند و یک یا چند نفر را بجز از کارآموزان بدون مزد در استخدام دارد . شرکتانیکه يك موسسه انتفاعی را اداره میکنند و در ضمن کارکنانی در استخدام دارند جزو ( کارفرمایان ) طبقه بندی شده اند . کارکنانیکه برای خود کار میکنند عبارتند از کسانی که شغل خود را شخصا اداره کرده و کارگری در استخدام ندارند یا از کارگران خانوادگی و کارآموزان بدون مزد در کار خود استفاده میکنند .

کارمند دولت کسی است که برای یکی از ادارات دولتی کار میکند و شامل افراد حقوق بگیران از کشوری و لشکری میباشد . مزد بگیر عبارتست از کسی که برای کارفرمای مستقل کار کند و در مقابل اجرتی بصورت نقدی - جنسی - حقوق ماهیانه - حق کمیون - انعام یا مزد پیمانها مبادرت انجام شده دریافت نماید .

کارکنان خانوادگی کسانی هستند که برای یکی از اعضای خانوار خود بدون دریافت مزد کار میکنند و در عوض مسکن یا غذا یا پاداشهای نقدی دریافت میدارند .

خانوار

خانوار بطوریکه در فن سرشماری تعریف شده عبارت است از کلیه افرادی که قطع نظر از بستگی آنها با رئیس خانوار در يك واحد مسکونی زندگی میکنند بدین ترتیب خانوار شامل رئیس خانوار - همسر او - فرزندان - والدین یا سایر خویشاوندان یا همسایان یا خدمتگاری میشود که در يك واحد مسکونی با آن خانوار زندگی کنند . واحد مسکونی عبارت از مکانی است که بوسیله يك خانوار برای زندگی کردن مورد استفاده قرار میگیرد و ممکن است خانه یا آپارتمان یا جادریایی از انواع دیگر واحد مسکونی باشد . اشخاصیکه در بیمارستانها - زندانها - مدارس - پرورشگاه یتیمان - هتلها - مؤسسات - قرارگاهها و سایر واحدهای مسکونی عمومی بسر میبرند و بدون يك ساکنان زندگی نمیشوند جزو خانوار محسوب نشده اند .

صنایع خانگی

در مواردیکه تالاشی در منزل بظهور فروش یا استفاده بطور مرتب ساخته میشود خانوار مربوطه در طبقه بندی خانوارها نیکه دارای صنایع خانگی بودند محسوب نمیشود . برای ساختن این کالاها مزدی بیهچیک از اعضای خانواده پرداخت نمیشود . صنایع خانگی که بطور مشخص تفکیک شده عبارت از قالی - گلیم - زبلو - و جاجیم بافتن - نساجی - ریسندگی و بافندگی - بعضی آوردن آبریشم - پنبه پاک کنی و غیره بود . خانوارهایی که بیش از يك صنعت خانگی دارند بر حسب هر يك از صنایع مربوطه طبقه بندی شده اند .

نوع ساختمان

نوع ساختمان واحد های مسکونی بر حسب مصالح عمده ای که در آن بکار گرفته بود بوسیله سرشمار مشخص گردید . طبقه بندیهای بکاررفته عبارت است از تمام آجر - تمام خشت - آجر و خشت - گن - چوب - سنگ - چادر - حصیر و مصالح دیگر - در ساختمانها نیکه مصالح بطور مختلط بکار گرفته طبقه بندی واحدهای مسکونی بر حسب مصالحی است که در ساختمان بیشتر مصرف داشته .

نوع تصرف

نوع تصرف بر اساس تصرف ساکنین عموماً مسکونی در موقع سرشماری تعیین گردیده . طبقه بندی وضع تصرف عبارت از ملکی - اجاره ای و غیر ملکی میباشد . طبقه اجاره ای شامل واحد عائلتی است که ساکنین آن مالک منزل نبودند و برای استفاده از آن مبلغی نقدی یا جنسی بطور منظم میپردازند و طبقه غیر ملکی شامل واحدهای مسکونی است که ساکنین آن نه مالک مسکن هستند و نه در برابر استفاده از آن وجه نقد یا جنس میپردازند .

مَشْرُوحٌ جَدِّ أَوَّلُ

۱۳۰۲ ۰۱ ۳۵۰۸ ۰۱ ۰۱ ۰۸۹  
 جدول شماره ۱ - جمعیت بر حسب جنس در شهر - دهات و دیگر نقاط سکونی حوزه سرشماری ملایر - آبانماه ۱۳۲۵ (نوامبر ۱۹۴۶)

شهر - ده - سایر نقاط سکونی	مردوزن	مرد	زن	مردوزن	مرد	زن
جمعیت کل حوزه سرشماری ملایر	۱۲۲ ۴۱۰	۶۵ ۷۶۰	۶۶ ۶۵۰			
نقاطیکه پنجهزار نفر یا بیشتر جمعیت دارند :						
ملایر	۲۱ ۱۰۰	۱۰ ۵۱۱	۱۰ ۵۱۴			
نقاطیکه کمتر از پنجهزار نفر جمعیت دارند :						
آبدر	۵۶۸	۳۱۳	۲۵۵			
احمدروشن	۳۳۸	۱۷۲	۱۶۵			
احمدآباد	۱۶۵	۸۱	۱۱۴			
ارنه بلاغ	۶۱	۴۷	۴۴			
اردکنو	۶۴۸	۳۱۷	۳۳۱			
ازانفود	۱ ۸۱۷	۸۳۴	۹۸۳			
ارگر علیا	۲۰۹	۱۱۰	۹۹			
ارگر سفلی	۱۷۲	۹۵	۷۷			
ازناو	۱ ۲۵۹	۶۴۹	۶۱۰			
ازناوله	۴۶۵	۲۲۸	۲۳۷			
ازندریان	۳ ۰۳۷	۱ ۴۹۵	۱ ۵۴۲			
اسکنان	۳۰۸	۱۷۰	۱۳۸			
اشاق لعه	۳۷۵	۱۸۹	۱۸۶			
اشیزان	۱۶۸	۸۸	۸۰			
اقسره اوزبان	۱۰۹	۵۳	۵۶			
اقسره	۱۴۵	۶۶	۵۹			
القاوت	۸۷۴	۴۰۴	۴۷۰			
امیرآباد آوزنجان	۴۹	۱۷	۱۲			
امیرآباد حومه شهر	۵۸	۳۲	۲۶			
امیرآباد گوتنه	۱۲۷	۶۸	۵۹			
امیرالامرا	۵۴۴	۲۴۱	۳۰۳			
انجیره	۳۰۱	۱۴۹	۱۵۲			
انج	۱ ۰۱۱	۵۰۵	۵۰۶			
اوج تپه	۳۳۶	۱۴۴	۱۶۲			
اوزبان	۲ ۱۵۷	۱ ۱۲۵	۱ ۰۳۲			
ایرانه	۱۷۴	۸۸	۸۶			
بابارعیس	۲۸۸	۱۲۴	۱۶۴			
باباروند	۴۵۸	۲۱۷	۲۴۱			
پایگان	۸۹۸	۴۵۷	۴۴۱			
پلرتو	۲۶۹	۱۳۷	۱۳۲			
بزرگی	۴۳	۲۵	۱۸			
بوری	۲۴۴	۱۲۸	۱۱۶			
بهرین آباد	۹۴	۴۹	۴۵			
بیاتان سفلی	۲۸۰	۱۳۳	۱۴۷			
بیاتان علیا	۲۲۸	۱۱۹	۱۰۹			
بیرین آباد	۳۶۲	۱۹۷	۱۶۵			
بیدکوه سفلی	۱۶۶	۷۲	۹۴			
بیدکوه سفلی	۳۴۱	۱۵۸	۱۸۳			
بیدکوه علیا	۲۶۱	۱۲۵	۱۳۶			
بیفش	۷۷۳	۳۷۴	۳۹۹			
باتمه	۳۱۶	۱۴۷	۱۶۹			
بیرین و ابوالحسن	۵۱۲	۲۵۰	۲۶۲			
بیه دره	۲۱۲	۱۰۷	۱۰۵			
بنیه نقاط کمتر از پنجهزار نفر						
بیریندروی	۳۲۷	۱۶۶	۱۶۱			
بیری	۱ ۳۱۳	۶۶۰	۶۵۳			
بیرشاهوردی	۱۱۶	۵۷	۵۹			
بیرغیبه	۳۳۳	۱۶۶	۱۶۷			
بیرسواران	۲۶۵	۱۳۰	۱۳۵			
بیریشان	۵۸۷	۲۹۷	۲۹۰			
پیش آفاج	۵۳	۲۶	۲۷			
پیمان	۴۶۷	۲۳۳	۲۳۴			
تپه بولی	۵۸۵	۲۹۰	۲۹۵			
تنگری	۵۷	۲۸	۲۸			
تنگه داش	۱۸۶	۹۶	۹۰			
تله جرد سفلی	۲۴۲	۱۱۷	۱۱۷			
تله جرد علیا	۲۹۰	۱۴۷	۱۴۳			
توتقار	۱ ۴۷۸	۷۲۴	۷۵۴			
توتک علیا	۳۷۸	۱۸۵	۱۸۵			
توسک سفلی	۶۲۷	۳۱۳	۳۱۴			
جریا	۱۶۶	۸۶	۸۶			
جوراب	۱ ۰۷۱	۵۰۷	۵۰۷			
چوزان	۱ ۸۶۳	۸۷۳	۸۹۰			
چوکار	۱ ۱۷۰	۵۷۲	۵۹۸			
چیمانرود	۳۱۹	۱۵۹	۱۶۰			
چشمه قانی	۱۸	۹	۹			
چشمه پهن تنج	۶۳	۳۲	۳۱			
چشمه علی محمد	۱۵۵	۸۱	۷۴			
چشمه زورق	۱۶۱	۹۴	۹۷			
چشمه پهن طاسبندی	۲۳۳	۱۳۰	۱۰۳			
چقانی	۱۰۸	۵۴	۵۴			
چم	۸۵	۴۴	۴۱			
حاجی آباد حومه شهر	۴۲۰	۲۱۷	۲۰۳			
حاجی آباد سامن	۷۹	۴۰	۴۰			
حاجی ندر	۴۱۸	۲۱۷	۲۰۱			
حسن آباد علوی	۶۷	۳۲	۳۰			
حسن آباد اهدر	۱۱۸	۶۰	۵۷			
حسن آباد تشیلاخ	۲۸۵	۱۵۲	۱۴۳			
حسن کوسج	۲۸۲	۱۳۳	۱۴۱			
حسین آباد ناظم	۱ ۸۵۷	۱ ۳۳۳	۱ ۳۲۲			
حسین آباد شاملو	۲ ۱۵۸	۱ ۰۵۱	۱ ۰۰۷			
مزه لوتلیا	۲۶۶	۱۳۱	۱۲۸			
حمزه لوسفلی	۳۳۰	۱۷۱	۱۵۹			
خان آباد	۲۱۲	۱۱۷	۱۰۹			
خندری	۳۴۵	۱۸۶	۱۶۹			
خیرآباد	۸۴۱	۴۳۱	۴۱۰			
خیمین	۵۰۱	۲۶۳	۲۶۳			
خوثر آباد	۱۱۸	۶۲	۶۱			
خیرآباد حومه شهر	۵۷	۲۸	۲۸			
خیرآباد ترک	۳۴۹	۱۶۰	۱۶۰			
خیرآباد	۱۳۳	۶۸	۶۸			
دارچم	۷	۴	۴			

بقیه جدول شماره ۱ - جمعیت بر حسب جنس در شهریه دهات و دیگر نقاط مسکونی حوزه سرشماری ملا برهه آبانماه ۱۳۳۵ (نوامبر ۱۹۵۶)

شهر - دهه - سایر نقاط مسکونی	مرد	زن	شهر - دهه - سایر نقاط مسکونی	مرد	زن
بقیه نقاط کمتر از پنجاه هزار نفر			بقیه نقاط کمتر از پنجاه هزار نفر		
داویدجان	۱۴۳۶	۷۲۴	نجر طلوی	۷۱۲	۸۰
دایلم	۱۷۱	۱۱	طاسبندی	۸۰	۵۹
دره امید علی	۱۱۶	۵۷	طامچه	۵۹	۵۷
دره میانه سفلی	۱۵۶	۸۲	ملا هزار آباد	۷۴	۸۲
دره مراد	۳۷۰	۱۶۸	طبر	۲۰۲	۱۶۸
دره راست	۴۰۰	۲۰۰	عباس آباد آرزویان	۲۰۰	۲۰۰
دره میانه علیا	۴۲۳	۲۱۴	عباس آباد کسب	۲۰۱	۲۱۴
دره چنار	۵۱۴	۲۷۶	عشاق	۲۳۸	۲۷۶
دشت آباد	۳۷۲	۱۸۰	علمدار علیا	۱۹۲	۱۸۰
دمشاطر	۷۴۷	۳۶۴	علمدار سفلی	۳۸۳	۳۶۴
دورجان	۳۳۱	۱۸۷	علوی	۱۴۴	۱۸۷
ده نوشمال	۲۴۸	۱۲۱	علی جوق	۱۲۷	۱۲۱
ده چانه	۴۸۵	۲۳۱	علی آباد	۲۵۴	۲۳۱
ده رشایی	۲۵	۱۲	علی آباد دوق	۱۲	۱۲
ده لعل	۵۲۲	۲۸۲	غیاث آباد	۲۵۰	۲۸۲
ده میانه قیابوری	۳۰۳	۱۶۷	فرور	۱۳۶	۱۶۷
دهتر علی آباد	۸۳۶	۴۲۸	فیروز آباد	۴۱۱	۴۲۸
دهنواسداله خان	۱۰۰۳	۴۹۳	فارس آباد	۵۱۰	۴۹۳
دهنواز آرزویان	۴۳۵	۲۱۸	فجراب علیا	۲۰۷	۲۱۸
رحمن آباد انج	۲۰۹	۸۵	فجراب سفلی	۱۱۶	۸۵
زاقه انج	۴۳۳	۲۱۷	فندی	۲۱۶	۲۱۷
زاقه طاسبندی	۸۱	۴۱	قوه کندی	۴۰	۴۱
زیرابیه	۲۰۱	۱۰۳	قشلاق دهنو	۶۸	۱۰۳
زمان آباد ترک	۶۸۶	۳۷۰	قشلاق پیر حیاتی	۳۱۶	۳۷۰
زمان آباد آرزویان	۲۲۲	۹۸	قشلاق کسب	۱۲۴	۹۸
زنگه علیا	۱۰۳۲	۵۴۸	قشلاق انج	۴۸۴	۵۴۸
زنگه سفلی	۳۷۲	۱۸۵	قشلاق تیمور	۱۸۷	۱۸۵
سالوک	۷۰	۴۱	قشلاق شیرازی	۲۶	۴۱
سالار آباد قشلاق سالار	۸۲	۴۰	قشلاق سره در	۴۲	۴۰
سالار آباد	۱۵۷	۸۵	قشلاق قباد	۷۲	۸۵
سامن	۳۰۳۴	۱۵۱۱	قشلاق احمد وس	۱۵۲۳	۱۵۱۱
سراب	۳۵۲	۱۷۴	قلعه صدیه بان	۱۷۸	۱۷۴
سرجقا	۲۰۷	۱۱۰	قلعه نوگوندیان	۱۷	۱۱۰
سلطان آباد	۳۶	۱۵	قلعه علیمراد	۲۴	۱۵
سلطانیه	۱۶۰	۸۴	قلعه نقد علی	۷۶	۸۴
سلطان آباد انج	۷۲۴	۳۶۷	قلعه میرا دور	۳۵۷	۳۶۷
سنگ سفید	۱۶۴	۷۲	قلعه خلیفه	۶۲	۷۲
سنگده	۱۵۸	۶۶	قلعه بابا خان	۸۶	۶۶
سیاه کمر	۳۶۲	۱۶۲	قلعه سرهنگ	۲۰۰	۱۶۲
سیاه چغا	۲۱۳	۱۰۵	قلعه ام خان	۱۰۸	۱۰۵
سپدر	۲۰۸	۹۵	قلعه نوروی	۱۱۳	۹۵
سید شهاب	۱۱۰	۵۶	قلعه خان	۵۴۵	۵۶
سیر در صدر	۱۵۹	۷۵	قلعه نتاجه	۸۴	۷۵
سیر در ابوالحسن	۶۱	۳۳	قلعه میرزا	۲۸	۳۳
شاه کندی	۳۶۴	۱۸۱	قلعه اثابا	۱۸۳	۱۸۱
شریف آباد حومه شهر	۳۲۶	۱۵۴	قلعه کرتیل آباد	۱۷۲	۱۵۴
شریف آباد سامن	۲۸۲	۱۴۸	قلعه جوزان	۱۳۴	۱۴۸
شوشاب	۵۸۱	۲۷۷	قلی کندی	۳۰۴	۲۷۷
شوق آباد	۱۱۸	۵۳	قوزان	۶۵	۵۳
شیرین آباد	۴۱۴	۲۱۰	کرد شور	۲۰۴	۲۱۰

بقیه جدول شماره ۱ - جمعیت بر حسب جنس در شهر - دهات و دیگر نقاط مسکونی حوزه سرشماری ملایر - آبانماه ۱۳۳۵ (توامیر ۱۹۵۶)

شهر - دهه - سایر نقاط مسکونی	مردوزن	مرد	زن	شهر - دهه - سایر نقاط مسکونی	مردوزن	مرد	زن
بقیه نقاط کمتر از پنجاه هزار نفر				بقیه نقاط کمتر از پنجاه هزار نفر			
کازان	۲۴۰	۳۰۰	۳۴۰	مانیران	۱۰۰۷	۷۷۲	۷۸۰
کوتیل آباد	۲۲۸	۳۶۷	۳۶۱	مبارک آباد	۲۹۷	۱۳۷	۱۶۰
کرم آباد	۲۴۲	۱۲۴	۱۱۸	محراب	۱۳۱	۶۸	۶۳
کساوند	۴۱۴	۲۳۷	۲۵۷	محمود آباد حومه شهر	۱۹۶	۱۰۴	۹۲
کسب	۱۰۳۰	۴۵۹	۵۷۱	محمود آباد سامین	۱۳۹	۷۰	۶۹
کله بید ما نیزان	۱۷۳	۸۷	۸۶	مرویل	۵۴۲	۲۶۸	۲۷۴
کلیل آباد	۲۵۹	۱۳۸	۱۲۱	ملیان	۴۳۳	۲۱۷	۲۱۶
کمازبان	۱۳۰۶	۶۶۹	۶۳۷	مکریب ابد الله خان	۱۵۴	۷۲	۸۲
کمریند	۲۳۷	۱۱۰	۱۲۷	مشکاتوج	۸۱۱	۴۰۳	۴۰۸
کمری	۱۱۴۵	۵۵۷	۵۸۸	صهدی آباد اورزیان	۱۴۰	۷۲	۶۸
کندر	۲۵۲	۱۳۶	۱۱۷	مهر آباد	۸۲۳	۴۲۱	۴۰۲
کند هلان	۵۶۸	۲۹۲	۲۷۶	می آباد	۸۰۴	۳۹۸	۴۰۶
کوسج خلیل	۳۷۰	۱۵۶	۲۱۴	میان دولان	۲۴۰	۱۱۷	۱۲۳
کهریز	۲۱۳	۱۱۱	۱۰۲	میخواران	۷۶	۳۶	۴۳
کهریز حسین آباد	۴۵۰	۲۱۸	۲۳۲	میوزایره	۲۱۷	۱۰۶	۱۱۱
کهندان	۱۶۳۸	۸۰۱	۸۳۷	مشین	۱۰۰۵	۵۱۳	۴۹۲
کینکله	۴۵۳	۲۱۵	۲۳۸	نازول	۱۹۰	۸۶	۱۰۴
کسب	۱۷۳	۲۳۶	۲۳۷	ناجده	۳۹۶	۱۹۴	۲۰۲
کراآباد	۵۴	۳۰	۲۴	نجد آباد	۸۱	۴۷	۳۴
کرجانی	۴۴۱	۲۱۰	۲۳۹	نکیل آباد	۱۵۳	۷۳	۸۰
گلوشجرد	۱۸۴	۸۹	۹۵	نصرت آباد	۸۴	۴۲	۴۲
گلدهسته	۲۰۱	۱۰۹	۱۲۴	نمازگاه	۳۳۸	۱۶۰	۱۷۸
گلپراآباد	۵۰۰	۲۵۴	۲۴۶	ننچ	۱۴۱۷	۶۵۸	۷۵۹
گلدرده ایچ	۲۲۴	۱۱۴	۱۱۰	نهندر	۱۸۶	۹۰	۹۶
گللال	۵۹	۱۹	۴۰	نهنجه	۴۸۴	۲۴۱	۲۴۳
گلدرده	۳۰	۱۴	۱۶	واشان	۵۱۴	۲۵۳	۲۶۱
گلگل	۵۲	۲۶	۲۶	ورچی	۴۹۰	۲۴۰	۲۵۰
کاسا	۸۲۸	۴۱۲	۴۱۶	ورکش	۲۰۲	۹۵	۱۰۷
کوچک	۱۸۷	۹۴	۹۳	وتار	۲۴۹	۱۱۴	۱۳۵
کوشه سالارآباد	۴۲۴	۲۲۲	۲۰۲	وروز	۱۶۶	۷۵	۹۱
کوشه کسارند	۱۷۹	۷۸	۱۰۱	وزارجهیب	۱۰۰	۵۳	۴۷
گولوند	۱۰۲	۴۹	۵۳	لور	۴۵	۲۵	۲۰
لولوهر	۲۱۲	۱۰۱	۱۱۱	پو	۷۷	۳۷	۴۰
مالیجه	۱۷۵	۸۱	۸۶	پونس	۵۲۳	۲۵۴	۲۶۹

۱۵۶۰۶۴

جدول شماره ۲ - مشخصات برجسته نقاطیکه کمتر از پنجاه هزار نفر جمعیت دارند در حوزه سرشماری ملایر - آبانماه ۱۳۳۵ (توامیر ۱۹۵۶)

مشخصات برجسته ده	تعداد دهات	جمعیت دهات	مشخصات برجسته ده	تعداد دهات	جمعیت دهات
مجموع نقاط کمتر از پنجاه هزار نفر	۲۵۸		رادپو		
شورای ده	۱۴۸		دهانیکه رادپو ندارند و با اظهار نکرده اند	۲۱۵	۸۳ / ۳
مدرسه یا سایر موسسات فرهنگی		۵۷ / ۴	دهانیکه ۱ تا ۹ رادپو دارند	۳۹	۱۵ / ۱
دهانیکه فقط مدارس دولتی دارند	۳۹	۱۵ / ۱	دهانیکه ۱۰ تا ۹۰ رادپو دارند	۳	۱ / ۲
دهانیکه فقط مدارس ملی دارند	۷	۲ / ۷	دهانیکه ۱۰ رادپو یا بیشتر دارند	۱	۰ / ۴
دهانیکه مدارس دولتی و ملی دارند	۱	۰ / ۴	وضع تصرف زمین (خام ده و یا قسمش از ده)		
دهانیکه موسسات فرهنگی ندارند	۲۱۱	۸۱ / ۸	خالصه		
بهداری یا درمانگاه و یا سایر موسسات بهداشتی	۱	۰ / ۴	موقوفه	۴۵	۱۷ / ۴
حمام عمومی	۲۲۳	۸۶ / ۴	متعلق به مالکین کشاورز	۱۰۶	۴۱ / ۱
مسجد	۱۹۰	۷۳ / ۶	متعلق به مالکین غیر کشاورز (اربابی)	۲۴۲	۹۳ / ۸
			متعلق به بنگاههای غیر دولتی		

۰۰۵ - ۰۴۵ - ۰۴۴ - ۰۰۱ - ۰۱ - ۰۶

جدول شماره ۳ - جمعیت بر حسب سن و جنس در حوزه سرشماری ملایر و آبانماه ۱۳۳۵ (نوامبر ۱۹۵۶)

جدول درصد			تعداد			سن
زن	مرد	مرد و زن	زن	مرد	مرد و زن	
۱۰۰/۰	۱۰۰/۰	۱۰۰/۰	۶۶۶۵۰	۶۵۷۶۰	۱۳۲۴۱۰	کلیه سنین
۱۸/۱	۱۹/۵	۱۸/۸	۱۲۰۵۱	۱۲۸۴۴	۲۴۸۹۵	کتر از ۵ ساله
۲/۵	۳/۲	۲/۸	۱۶۶	۲۰۷۶	۳۷۴۰	کتر از یکساله
۱۵/۶	۱۶/۴	۱۶/۰	۱۰۳۸۷	۱۰۷۲۸	۲۱۱۵۵	۱- ۴ ساله
۱۵/۲	۱۶/۷	۱۵/۶	۱۰۱۳۶	۱۰۶۸۸	۲۱۸۲۴	۵- ۹ ساله
۹/۲	۱۲/۱	۱۰/۷	۶۶۶۵	۷۶۵۴	۱۴۳۱۹	۱۰- ۱۴ ساله
۷/۴	۷/۲	۷/۳	۴۹۱۹	۴۷۰۶	۹۶۲۵	۱۵- ۱۹ ساله
۸/۱	۴/۱	۶/۵	۵۴۰۱	۳۶۴۲	۹۰۴۳	۲۰- ۲۴ ساله
۱۴/۸	۱۱/۵	۱۳/۲	۹۸۷۱	۷۵۹۲	۱۷۴۶۳	۲۵- ۲۹ ساله
۹/۶	۱۰/۳	۹/۹	۶۳۸۱	۶۷۴۱	۱۳۱۲۲	۳۰- ۳۴ ساله
۸/۰	۷/۳	۷/۶	۵۳۰۲	۴۷۸۸	۱۰۰۶۰	۳۵- ۳۹ ساله
۵/۳	۵/۸	۵/۶	۳۵۵۲	۳۸۱۵	۷۳۶۷	۴۰- ۴۴ ساله
۳/۰	۳/۲	۳/۱	۱۹۷۹	۲۱۱۲	۴۰۹۱	۴۵- ۴۹ ساله
۱/۰	۱/۱	۱/۰	۶۸۶	۷۰۳	۱۳۸۹	۵۰- ۵۴ ساله
۰/۳	۰/۴	۰/۴	۱۵۵	۲۶۹	۴۲۴	۵۵- ۵۹ ساله
-	-	-	۲۲	۳	۲۵	سن اظهار نشده
-	-	-	۲۰/۱	۱۶/۲	۱۸/۱	میان سنی
						شهر ملایر
۱۰۰/۰	۱۰۰/۰	۱۰۰/۰	۱۰۰۵۴	۱۰۰۵۱	۲۱۱۰۵	کلیه سنین
۱۵/۶	۱۶/۱	۱۶/۲	۱۶۴۸	۱۷۷۹	۳۴۲۷	کتر از ۵ ساله
۲/۴	۲/۸	۲/۶	۲۵۵	۲۹۳	۵۴۸	کتر از یکساله
۱۳/۱	۱۴/۱	۱۳/۶	۱۳۹۳	۱۴۸۶	۲۸۷۹	۱- ۴ ساله
۱۴/۱	۱۶/۳	۱۵/۶	۱۵۷۵	۱۷۱۱	۳۲۸۶	۵- ۹ ساله
۱۱/۸	۱۳/۸	۱۲/۸	۱۲۴۸	۱۴۴۸	۲۶۹۶	۱۰- ۱۴ ساله
۸/۶	۸/۱	۸/۷	۹۰۷	۹۳۶	۱۸۴۳	۱۵- ۱۹ ساله
۷/۸	۴/۸	۶/۳	۸۲۲	۵۰۴	۱۳۲۶	۲۰- ۲۴ ساله
۱۳/۵	۱۰/۲	۱۲/۲	۱۴۲۵	۱۴۴۹	۲۸۷۴	۲۵- ۲۹ ساله
۱۰/۰	۱۰/۲	۱۰/۱	۱۰۶۴	۱۰۷۶	۲۱۴۰	۳۰- ۳۴ ساله
۸/۸	۷/۸	۸/۳	۹۲۷	۸۲۴	۱۷۵۱	۳۵- ۳۹ ساله
۵/۴	۶/۳	۵/۶	۵۷۶	۶۶۳	۱۲۳۹	۴۰- ۴۴ ساله
۲/۶	۲/۸	۲/۷	۲۷۴	۲۶۵	۵۳۹	۴۵- ۴۹ ساله
۰/۸	۰/۱	۰/۱	۹۰	۹۰	۱۸۰	۵۰- ۵۴ ساله
۰/۳	۰/۳	-/۳	۳۴	۳۶	۷۰	۵۵- ۵۹ ساله
-	-	-	۴	-	۴	سن اظهار نشده
-	-	-	۱۹/۵	۱۶/۷	۱۸/۱	میان سنی
						بقیه نقاط حوزه سرشماری ملایر
۱۰۰/۰	۱۰۰/۰	۱۰۰/۰	۵۶۰۵۶	۵۵۲۴۹	۱۱۱۳۰۵	کلیه سنین
۱۸/۵	۲۰/۰	۱۹/۳	۱۰۴۰۳	۱۱۰۶۵	۲۱۴۶۸	کتر از ۵ ساله
۲/۵	۳/۲	۲/۹	۱۴۰۱	۱۷۸۳	۳۱۸۴	کتر از یکساله
۱۶/۰	۱۶/۸	۱۶/۴	۸۶۴۴	۹۲۸۲	۱۸۹۲۶	۱- ۴ ساله
۱۵/۳	۱۶/۸	۱۶/۰	۸۵۵۱	۹۲۷۷	۱۷۸۲۸	۵- ۹ ساله
۸/۸	۱۱/۸	۱۰/۳	۴۹۱۷	۶۵۰۶	۱۱۴۲۳	۱۰- ۱۴ ساله
۷/۲	۶/۸	۷/۰	۴۰۱۲	۳۷۷۳	۷۷۸۵	۱۵- ۱۹ ساله
۸/۲	۵/۰	۶/۶	۴۵۷۹	۲۷۲۸	۷۳۰۷	۲۰- ۲۴ ساله
۱۵/۱	۱۱/۷	۱۳/۴	۸۴۴۶	۶۴۴۳	۱۴۸۸۹	۲۵- ۲۹ ساله
۹/۵	۱۰/۳	۹/۸	۵۳۱۷	۵۶۶۵	۱۰۹۸۲	۳۰- ۳۴ ساله
۷/۸	۷/۲	۷/۵	۹۳۷۵	۹۶۶۴	۱۹۰۳۹	۳۵- ۳۹ ساله
۵/۳	۵/۷	۵/۵	۶۹۷۶	۳۶۵۲	۱۰۶۲۸	۴۰- ۴۴ ساله
۳/۰	۳/۳	۳/۲	۱۷۰۵	۱۸۱۷	۳۵۲۲	۴۵- ۴۹ ساله
۱/۱	۱/۱	۱/۱	۵۶۶	۶۱۳	۱۲۰۹	۵۰- ۵۴ ساله
۰/۳	۰/۴	۰/۴	۱۶۱	۲۲۳	۳۸۴	۵۵- ۵۹ ساله
-	-	-	۱۸	۳	۲۱	سن اظهار نشده
-	-	-	۲۰/۳	۱۶/۰	۱۸/۲	میان سنی

جدول شماره ۴ - وضع زناشویی برحسب سن و جنس در جمعیت از ۱۵ ساله بیالای حوزه سرشماری ملایر: آبانماه ۱۳۳۰ (نوامبر ۱۹۵۱)  
 (سن اظهارنشده نیز جزو جمع سنین از ۱۵ ساله بیالا منظور شده است)

ازدواج نکرد	بی همسر		دارای همسر		جمع	سن و جنس
	در اثر طلاق	در اثر فوت	چند درصد	تعداد		
۸ ۱۱۲	۲۰۷	۶۰۱	۷۳/۷	۲۵ ۰۵۱	۲۳ ۹۷۴	جمع از ۱۵ ساله بیالا - مرد
۴ ۵۸۳	-	-	۲/۷	۱۲۶	۴ ۷۰۹	۱۹-۱۵ ساله
۲ ۰۶۵	۱۱	۲	۳۵/-	۱ ۱۳۴	۳ ۲۴۲	۲۰-۲۴ ساله
۱ ۲۰۶	۷۱	۳۵	۸۲/۷	۶ ۳۸۰	۷ ۵۹۲	۲۵-۲۹ ساله
۱۵۵	۴۳	۴۵	۹۶/۸	۶ ۴۹۸	۶ ۷۴۱	۳۰-۳۴ ساله
۳۵	۳۶	۸۰	۶۶/۸	۴ ۶۳۷	۴ ۷۸۸	۳۵-۳۹ ساله
۱۱	۳۰	۱۲۸	۱۵/۶	۳ ۶۴۶	۳ ۸۱۵	۴۰-۴۴ ساله
۸	۱۳	۱۶۱	۹۱/۴	۱ ۱۳۰	۲ ۱۱۲	۴۵-۴۹ ساله
۷	۲	۸۸	۸۶/۲	۶۰۶	۷۰۳	۵۰-۵۴ ساله
۱۱	۱	۶۲	۷۲/۵	۱۹۵	۲۶۶	۵۵-۵۹ ساله بیالا
۱	-	-	#	۲	۳	سن اظهارنشده
۳ ۷۱۲	۴۷۳	۶ ۲۴۵	۷۲/۸	۲۷ ۸۷۸	۳۸ ۳۰۸	جمع از ۱۵ ساله بیالا - زن
۲ ۸۵۱	۴۲	۳	۴۱/۱	۲ ۰۲۳	۴ ۱۱۶	۱۹-۱۵ ساله
۴۷۵	۸۲	۲۲	۸۹/۳	۴ ۸۲۲	۵ ۴۰۱	۲۰-۲۴ ساله
۲۲۴	۱۱۵	۳۴۶	۹۵/۱	۶ ۳۸۳	۶ ۸۷۱	۲۵-۲۹ ساله
۷۷	۸۱	۴۹۷	۸۹/۶	۵ ۷۱۸	۶ ۲۸۱	۳۰-۳۴ ساله
۳۲	۷۷	۱ ۴۳۶	۷۰/۶	۳ ۷۵۷	۵ ۳۰۲	۳۵-۳۹ ساله
۱۶	۳۴	۱ ۱۳۲	۴۴/۲	۱ ۵۷۰	۳ ۵۵۲	۴۰-۴۴ ساله
۱۶	۲۳	۱ ۴۴۸	۲۴/۷	۴۸۹	۱ ۹۷۹	۴۵-۴۹ ساله
۱۰	۹	۵۷۸	۱۳/-	۸۶	۶۸۶	۵۰-۵۴ ساله
۳	۲	۱۷۲	۹/۲	۱۸	۱۹۵	۵۵-۵۹ ساله بیالا
#	-	۸	#	۹	۲۲	سن اظهارنشده
۱ ۵۸۰	۴۷	۹۵	۶۶/۱	۲ ۸۵۱	۵ ۵۷۳	جمع از ۱۵ ساله بیالا - شهر ملایر
۱۲۴	-	-	۱/۳	۱۲	۹۳۶	۱۹-۱۵ ساله
۳۶۸	۱	-	۲۶/۸	۱۳۵	۵۰۴	۲۰-۲۴ ساله
۲۲۲	۱۵	۶	۷۸/۶	۹۰۶	۱ ۱۴۹	۲۵-۲۹ ساله
۴۱	۶۳	۶	۹۷/۴	۱۰۱۶	۱ ۰۷۶	۳۰-۳۴ ساله
۱۲	۷	۲۰	۹۵/۳	۷۸۵	۸۲۴	۳۵-۳۹ ساله
#	۷	۲۲	۹۴/۹	۶۲۹	۶۶۳	۴۰-۴۴ ساله
۲	۳	۲۳	۹۰/۵	۲۶۷	۲۱۵	۴۵-۴۹ ساله
۶	-	۱	#	۷۵	۶۰	۵۰-۵۴ ساله
-	۱	۱	#	۲۶	۳۶	۵۵-۵۹ ساله بیالا
-	-	-	-	-	-	سن اظهارنشده
۷۱۶	۱۵۲	۱ ۱۶۷	۶۵/۵	۴ ۰۰۸	۶ ۱۲۳	جمع از ۱۵ ساله بیالا - زن
۵۷۳	۱۵	۱	۳۵/۱	۳۱۸	۶۰۷	۱۹-۱۵ ساله
۱۲۷	۲۷	۵	۸۰/۷	۶۶۳	۸۱۲	۲۰-۲۴ ساله
۵۵	۲۷	۳۵	۱۱/۱	۱ ۲۶۸	۱ ۴۲۵	۲۵-۲۹ ساله
۹۲	۲۱	۱۱۱	۸۴/۸	۹۰۲	۱ ۰۶۴	۳۰-۳۴ ساله
۸	۲۸	۳۶۶	۶۰/۹	۵۶۵	۶۲۷	۳۵-۳۹ ساله
۱	۱۰	۳۵۷	۲۶/۱	۲۰۸	۵۷۶	۴۰-۴۴ ساله
۸	۵	۲۱۴	۱۷/۶	۴۷	۲۷۴	۴۵-۴۹ ساله
۱	۱	۸۲	#	۶	۶۰	۵۰-۵۴ ساله
۱	-	۳۲	#	۱	۳۴	۵۵-۵۹ ساله بیالا
-	-	۴	-	-	۴	سن اظهارنشده

بقیه جدول شماره ۴ - وضع زناشویی بر حسب سن و جنس در جمعیت از ۱۵ ساله بیالای حوزه سرشماری ملایر، آبانماه ۱۳۳۵ (نوامبر ۱۹۵۶)  
(سن اظهارشده نیز جزء جمع سنین از ۱۵ ساله بیالا منظور شده است)

ازدواج	بی همسر		دارای همسر		جمع	سن و جنس
	در اثر طلاق	در اثر فوت	چند درصد	تعداد		
						<u>بقیه نقاط حوزه سرشماری ملایر</u>
						جمع از ۱۵ ساله بیالا
۶۵۳۲	۱۱۰	۵۰۶	۷۴/۷	۶۱۲۰۳	۲۸۴۰۱	۱۹-۱۵ ساله
۳۶۵۹	-	-	۳/۰	۱۱۴	۳۷۷۳	۱۹-۲۰ ساله
۱۷۲۷	۱۰	۲	۳۹/۵	۱۹۹	۲۷۳۸	۲۱-۲۵ ساله
۱۸۴	۵۶	۲۹	۸۳/۱	۵۳۷۴	۶۴۴۳	۲۶-۳۰ ساله
۱۱۴	۳۰	۳۹	۹۶/۸	۵۴۸۲	۵۶۶۵	۳۱-۳۵ ساله
۲۳	۲۹	۶۰	۹۷/۶	۳۸۵۳	۳۹۶۴	۳۶-۴۰ ساله
۶	۲۳	۱۰۶	۶۵/۷	۳۰۱۷	۳۱۵۲	۴۱-۴۵ ساله
۶	۱۰	۱۳۸	۹۱/۵	۱۶۶۳	۱۸۱۷	۴۶-۵۰ ساله
۱	۲	۷۹	۸۶/۶	۵۳۱	۶۱۳	۵۱-۵۵ ساله
۱۱	-	۵۳	۷۲/۵	۱۶۹	۲۳۳	۶۰-۶۵ ساله بیالا
۱	-	-	*	۲	۳	سن اظهارشده
						<u>زن</u>
						جمع از ۱۵ ساله بیالا
۲۹۱۶	۳۲۱	۵۰۷۸	۷۴/۲	۲۳۸۷۰	۳۲۱۸۵	۱۹-۱۵ ساله
۲۲۷۸	۲۷	۲	۴۲/۵	۱۷۰۵	۴۰۱۲	۱۹-۲۰ ساله
۳۴۸	۵۵	۱۷	۶۰/۸	۴۱۵۹	۴۵۷۹	۲۱-۲۵ ساله
۱۶۹	۷۸	۱۱۴	۹۵/۷	۸۰۸۵	۸۴۴۶	۲۶-۳۰ ساله
۵۵	۶۰	۳۸۶	۶۰/۶	۴۸۱۶	۵۳۱۷	۳۱-۳۵ ساله
۲۴	۴۹	۱۱۱۰	۷۳/۰	۳۱۹۲	۴۳۷۵	۳۶-۴۰ ساله
۱۵	۲۴	۱۵۷۵	۴۵/۸	۱۳۶۲	۲۹۷۶	۴۱-۴۵ ساله
۱۱	۱۸	۱۲۳۴	۲۵/۹	۴۴۲	۱۷۰۵	۴۶-۵۰ ساله
۹	۸	۴۹۶	۱۳/۹	۸۳	۵۹۶	۵۱-۵۵ ساله
۲	۲	۱۴۰	۱۰/۶	۱۷	۱۶۱	۶۰-۶۵ ساله بیالا
*	-	۴	*	۹	۱۸	سن اظهارشده

\* - در مواردی که جمع کمتر از ۱۰۰ باشد چند درصد نشان داده نمیشود.



جدول شماره ۵ - وضع سواد بر حسب سن و جنس در جمعیت ازده ساله بیالای حوزه سرشماری ملائیر آبانماه ۱۳۳۵ (توامبر ۱۹۵۶)  
 (سن اظهارنشده نیز جزو جمع سنین ازده ساله بیالا منظورند - است)

آنها که وضع سواد نشان اظهارنشده	نمیخوانند بخوانند و نمیخوانند	نقطه میتواند بخوانند	میتوانند بخوانند و نمیتوانند (با سواد)				جمع کل	سن و جنس
			تحصیلات رسمی ندارند	تحصیلات رسمی دارند	چند درصد	جمع با سواد		
۷۶	۷۵۹۸۱	۱۰۳۸	۳۰۶۸	۶۱۳۵	۱۱/۳	۶۸۰۳	۸۶۹۰۱	جمع ازده ساله بیالا
۱۵	۱۰۹۵۸	۹۲	۲۶۱	۲۸۱۳	۲۱/۶	۳۰۰۴	۱۱۱۱۹	۱۰-۱۴ ساله
۱۲	۷۸۳۱	۹۱	۲۵۰	۱۴۴۱	۱۷/۶	۱۶۹۱	۹۶۲۸	۱۵-۱۹ ساله
۸	۷۱۸۲	۱۰۰	۲۶۳	۵۹۰	۱/۱	۸۵۳	۸۶۴۳	۲۰-۲۴ ساله
۱۳	۱۵۹۸۲	۱۴۳	۸۹۹	۸۲۶	۱/۸	۱۷۲۵	۱۷۴۶۳	۲۵-۲۹ ساله
۱۱	۱۱۷۷۲	۱۸۳	۸۲۰	۳۸۶	۱/۳	۱۲۰۶	۱۳۱۲۲	۳۰-۳۴ ساله
۷	۱۳۳۸	۱۴۲	۴۸۱	۱۲۰	۱/۰	۶۰۰	۱۰۰۹۰	۳۵-۳۹ ساله
۳	۶۸۲۵	۱۰۲	۳۹۸	۳۹	۵/۱	۴۳۷	۷۳۱۷	۴۰-۴۴ ساله
۷	۵۰۶۲۰	۸۵	۲۱۳	۱۱	۳/۱	۲۲۲	۵۰۱۴۱	۴۵-۴۹ ساله
۱	۲۳	-	-	۱	*	۱	۲۵	۵۰-۵۴ ساله
۲۲	۳۲۸۹۲	۸۷۲	۳۳۸۱	۴۷۶۰	۱۹/۴	۸۱۴۱	۶۱۹۲۸	جمع ازده ساله بیالا
۱۰	۵۰۶۸۷	۸۱	۲۳۸	۲۰۶۵	۲۱/۸	۲۳۲۳	۷۶۵۰	۱۰-۱۴ ساله
۲	۳۳۰۸	۷۵	۲۳۰	۱۰۹۱	۲۸/۱	۱۳۲۰	۴۷۰۹	۱۵-۱۹ ساله
۳	۲۱۷۶	۸۷	۲۴۰	۴۳۶	۲۰/۱	۱۶۶	۳۲۴۲	۲۰-۲۴ ساله
۲	۵۰۱۱۹	۲۲۰	۸۵۶	۵۱۵	۱۱/۱	۱۴۵۱	۷۵۹۲	۲۵-۲۹ ساله
۱	۵۰۰۰۲	۱۴۷	۷۷۱	۳۲۰	۱۶/۲	۱۰۹۱	۶۷۶۱	۳۰-۳۴ ساله
-	۴۱۰۲	۱۰۸	۴۶۱	۱۱۴	۱۲/۱	۵۷۸	۴۷۸۸	۳۵-۳۹ ساله
۲	۳۳۱۴	۷۹	۳۸۳	۳۷	۱۱/۰	۴۲۰	۳۸۱۵	۴۰-۴۴ ساله
۲	۲۷۸۲	۷۳	۲۰۹	۱۸	۷/۱	۲۲۷	۳۰۸۴	۴۵-۴۹ ساله
-	۷	-	-	۱	*	۱	۳	۵۰-۵۴ ساله
۵۱	۴۲۰۹۲	۱۶۵	۱۸۷	۱۱۷۵	۳/۷	۱۶۶۲	۴۴۴۷۲	جمع ازده ساله بیالا
۵	۵۰۱۷۱	۸	۱۳	۶۸	۱۱/۰	۶۸۱	۶۰۶۵	۱۰-۱۴ ساله
۱۰	۴۰۶۶	۱۶	۲۰	۳۴۷	۷/۵	۳۶۷	۴۰۹۹	۱۵-۱۹ ساله
۵	۵۰۲۰۶	۱۳	۲۳	۱۵۴	۳/۳	۱۷۷	۵۰۰۱	۲۰-۲۴ ساله
۱۱	۱۰۶۶۳	۲۳	۴۳	۲۳۱	۲/۸	۲۷۴	۱۸۷۱	۲۵-۲۹ ساله
۱۰	۱۲۲۰	۳۶	۴۹	۶۶	۱/۸	۱۱۵	۶۳۸۱	۳۰-۳۴ ساله
۶	۵۰۲۶۶	۲۴	۲۰	۶	۰/۵	۲۶	۵۰۳۰۲	۳۵-۳۹ ساله
۱	۳۰۱۱	۲۳	۱۵	۲	۰/۵	۱۷	۳۰۵۰۲	۴۰-۴۴ ساله
۵	۲۸۳۸	۱۲	۴	۱	۰/۲	۵	۲۸۶۰	۴۵-۴۹ ساله
۱	۲۱	-	-	-	-	-	۲۲	۵۰-۵۴ ساله
۱۸	۱۰۱۴۱	۲۷۱	۱۸۶	۳۰۷۶	۳۴/۵	۴۰۶۲	۱۱۳۹۱۲	جمع ازده ساله بیالا
۱	۱۰۰۵	۶	۲۰	۱۶۵۹	۶۲/۳	۱۶۷۹	۲۶۶۶	۱۰-۱۴ ساله
۱	۸۱۲	۱۸	۴۱	۸۱۱	۵۰/۶	۹۳۲	۱۸۴۳	۱۵-۱۹ ساله
-	۸۸۰	۲۰	۴۴	۳۸۲	۲۲/۰	۴۲۶	۱۳۲۶	۲۰-۲۴ ساله
۳	۱۷۱۹	۵۳	۲۰۶	۵۹۳	۳۱/۱	۷۹۱	۲۰۷۴	۲۵-۲۹ ساله
۳	۱۰۳۲۲	۵۶	۲۴۹	۳۰۰	۲۵/۷	۵۴۱	۲۰۱۰	۳۰-۳۴ ساله
۲	۱۲۱۳	۵۹	۱۹۰	۱۰۷	۱۷/۰	۲۹۷	۱۷۵۱	۳۵-۳۹ ساله
-	۱۰۲۱	۲۴	۱۴۸	۳۶	۱۴/۶	۱۸۱	۱۲۲۶	۴۰-۴۴ ساله
۲	۶۶۶	۲۵	۸۸	۸	۱۱/۷	۹۶	۸۱۹	۴۵-۴۹ ساله
۱	۳	-	-	-	-	-	۴	۵۰-۵۴ ساله

\* - در مواردیکه جمع کل کمتر از ۱۰۰ باشد چند درصد نشان داده نمیشود.

بقیه جدول شماره ۳۰۰ وضع سواد بر حسب سن و جنس جمعیت از ده ساله بیایای حوزه سرشماری تلایر: آبانماه ۱۳۳۵ (نوامبر ۱۹۵۶)

(سن اظهار نشده نیز جز جمع سنین از ده ساله بیایان منظور شده است)

آنها تیکه سواد بنا اظهار شده	نمی توانند بخوانند و بنویسند	نقطه بتوانند بخوانند	می توانند بخوانند و بنویسند (با سواد)			جمع کل	سن و جنس
			تحصیلات رسمی ندارند	تحصیلات رسمی دارند	چند درصد		
<b>شهر تلایر</b>							
<b>سر</b>							
۵	۳۰۱۸	۱۴۵	۸۴۲	۲۶۱۱	۴۹/۲	۲۴۵۳	جمع از ده ساله بیایا
۳	۱۰۶	۲	۱۲	۱۰۲۵	۷۱/۶	۱۰۳۷	۱۰-۱۴ ساله
۱	۲۲۸	۱	۲۹	۵۶۹	۶۳/۹	۵۹۸	۱۵-۱۹ ساله
-	۲۲۸	۱۰	۲۸	۲۳۸	۵۲/۸	۲۶۶	۲۰-۲۴ ساله
-	۵۵۵	۳۷	۱۷۱	۳۸۶	۴۸/۵	۵۵۷	۲۵-۳۴ ساله
۱	۵۶۱	۲۹	۲۰۷	۲۴۸	۴۳/۳	۴۵۵	۳۵-۴۴ ساله
-	۵۱۸	۲۱	۱۷۳	۱۰۲	۳۳/۴	۲۷۵	۴۵-۵۴ ساله
-	۴۷۷	۱۳	۱۲۸	۳۵	۲۶/۱	۱۷۳	۵۵-۶۴ ساله
-	۳۱۵	۱۴	۸۴	۸	۲۱/۱	۱۲	۶۵ ساله بیایا
-	-	-	-	-	-	-	سن اظهار نشده
<b>رود</b>							
۱۳	۵۷۲۳	۱۲۶	۱۴۴	۱۳۶۵	۲۰/۵	۱۵۰۴	جمع از ده ساله بیایا
۳	۵۹۹	۴	۸	۱۳۴	۵۱/۴	۱۴۲	۱۰-۱۴ ساله
-	۵۶۴	۹	۱۲	۳۲۲	۳۶/۸	۳۳۴	۱۵-۱۹ ساله
-	۶۵۲	۱۰	۱۶	۱۴۴	۱۹/۵	۱۶۰	۲۰-۲۴ ساله
۳	۱۱۶۴	۱۶	۳۵	۲۰۷	۱۷/۰	۲۴۲	۲۵-۳۴ ساله
۲	۹۴۱	۱۷	۴۲	۵۲	۸/۸	۶۹	۳۵-۴۴ ساله
-	-	-	-	-	-	-	۴۵-۵۴ ساله
۲	۸۷۵	۲۸	۱۷	۵	۱/۴	۲۲	۵۵-۶۴ ساله
-	۵۴۴	۲۱	۱۰	۱	۱/۱	۱۱	۶۵ ساله
۲	۳۸۱	۱۱	۴	-	۱/۰	۲	۶۵ ساله بیایا
۱	۳	-	-	-	-	-	سن اظهار نشده
<b>بقیه نقاط حوزه سرشماری تلایر</b>							
<b>رود</b>							
۵۸	۶۶۳۴۳	۷۶۷	۲۵۸۲	۲۲۵۱	۶/۷	۴۸۴۱	جمع از ده ساله بیایا
۹	۲۹۵۳	۸۶	۲۲۱	۱۱۵۴	۱۲/۰	۱۳۷۵	۱۰-۱۴ ساله
۱۱	۶۹۴۲	۷۳	۲۰۶	۵۵۰	۹/۷	۷۵۹	۱۵-۱۹ ساله
۸	۶۸۰۲	۸۰	۲۱۹	۲۰۸	۵/۸	۴۲۷	۲۰-۲۴ ساله
۱۰	۱۲۷۶۳	۱۹۰	۶۶۳	۲۳۲	۶/۲	۹۲۶	۲۵-۳۴ ساله
۸	۱۰۱۲۰	۱۲۷	۵۷۱	۸۶	۶/۰	۶۵۷	۳۵-۴۴ ساله
-	-	-	-	-	-	-	۴۵-۵۴ ساله
۴	۷۹۴۵	۸۳	۲۹۴	۱۳	۳/۷	۳۰۷	۵۵-۶۴ ساله
۳	۵۸۰۴	۶۸	۳۰۰	۳	۴/۱	۲۵۳	۶۵ ساله
۵	۴۹۲۴	۶۰	۱۲۵	۱۱	۲/۷	۱۳۶	۶۵ ساله بیایا
-	۲۰	-	-	۱	*	۱	سن اظهار نشده
<b>سر</b>							
۱۷	۲۱۱۷۴	۷۲۸	۲۵۳۱	۲۱۴۹	۱۳/۴	۴۶۸۸	جمع از ده ساله بیایا
۷	۵۰۸۱	۸۲	۲۱۶	۱۱۲۰	۲۰/۵	۱۳۳۶	۱۰-۱۴ ساله
۱	۲۱۸۰	۶۶	۲۰۱	۵۲۵	۱۶/۲	۷۲۶	۱۵-۱۹ ساله
۳	۲۲۴۸	۷۷	۲۱۲	۱۱۸	۱۵/۰	۴۱۰	۲۰-۲۴ ساله
۲	۵۳۶۴	۱۸۳	۶۸۵	۲۰۹	۱۳/۱	۸۹۴	۲۵-۳۴ ساله
-	۴۶۱۱	۱۱۸	۵۶۴	۷۲	۱۱/۲	۶۳۶	۳۵-۴۴ ساله
-	-	-	-	-	-	-	۴۵-۵۴ ساله
-	۳۵۸۴	۷۷	۲۶۱	۱۳	۷/۶	۳۰۲	۵۵-۶۴ ساله
۲	۲۸۳۷	۶۶	۲۴۵	۲	۷/۸	۲۴۷	۶۵ ساله
۲	۲۴۶۷	۵۱	۱۲۵	۱۰	۵/۱	۱۳۵	۶۵ ساله بیایا
-	-	-	-	۱	*	۱	سن اظهار نشده

\* در مواردیکه جمع کل کمتراز ۱۰۰ باشد چند درصد نشان داده نمیشود.

بقیه جدول شماره ۵۰ - وضع سواد بر حسب سن و جنس در جمعیت ازده ساله بیلائی حوزه سرشماری ملایر - آبانماه ۱۳۳۰ (نوامبر ۱۹۵۱) -  
(سن اظهار نشده نیز جز جمع ستین ازده ساله بیلائی منظور نشده است)

آنهایکه وضع سوادشان اظهار نشده	تعداد میخوانند و ننویسند	فقط میخوانند یا میخوانند	چنانچه میخوانند و ننویسند (با سواد)			جمع کل	سن و جنس	
			تحصیلات رسمی ندارند	تحصیلات رسمی دارند	چند درصد			
۴۱	۳۶۸۶۹	۳۹	۴۳	۱۱۰	۰/۸	۱۵۲	۳۷۱۰۲	بقیه نقاط حوزه سرشماری ملایر زن جمع ازده ساله بیلائی
۲	۱۸۷۴	۴	۵	۳۴	۰/۸	۳۹	۴۱۱۷	۱۴-۱ ساله
۱۰	۳۹۶۲	۷	۸	۲۵	۰/۸	۳۳	۴۰۱۲	۱۹-۱ ساله
۵	۴۵۵۴	۳	۷	۱۰	۰/۸	۱۷	۴۵۷۹	۲۴-۲ ساله
۸	۸۳۶۹	۷	۸	۲۴	۰/۸	۳۲	۸۴۴۶	۳۴-۲ ساله
۸	۵۲۷۹	۹	۷	۱۴	۰/۸	۲۱	۵۳۱۷	۴۴-۲ ساله
۴	۱۳۶۱	۶	۳	۱	۰/۱	۴	۱۳۷۵	۵۴-۱ ساله
۱	۲۹۶۷	۲	۵	۱	۰/۲	۶	۲۹۷۶	۶۴-۵۰ ساله
۳	۲۴۵۷	۱	-	۱	۰/۱	۱	۲۴۶۲	۶۱ ساله بیلائی
-	۱۸	-	-	-	-	-	۱۸	سن اظهار نشده

- در مواردیکه جمع کسراز ۱۰۰ باشد چند درصد نشان داده نمیشود \*

۰۰۱ ۰۴۵ ۰۵۴ ۰۰۸ ۰۱۸ ۰۰۳ ۰۱ ۰۱

جدول شماره ۶ - آخرین مدرک تحصیلی بر حسب سن و جنس در جمعیت از ده ساله بیابلی حوزه سرشماری ملایر: آبانماه ۱۳۳۰ (نوامبر ۱۹۵۱)

(سن اظهار نشده نیز جز جمع سنین از ده ساله بیابلا منظور شده است)

اطم	از ۲۵ ساله بیابلا					از ۱۰ تا ۲۴ ساله				جمع از ده ساله بیابلا	آخرین درجه تحصیلی و جنس	
	۱۰-۱۵ ساله بیابلا	۱۶-۲۰ ساله	۲۱-۲۵ ساله	۲۶-۳۰ ساله	جمع	۱۰-۱۵ ساله	۱۶-۲۰ ساله	۲۱-۲۴ ساله	جمع			
۴	۵۹۲۲۶	۷۳۲۲۹	۹۹۷۰	۱۲۷۴۲	۱۶۶۴۱	۵۲۶۰۸	۸۰۰۳	۸۱۸۸	۱۱۳۰۷	۲۷۵۴۸	۸۰۱۸۰	کل حوزه سرشماری ملایر مرد و زن اشخاصیکه مدرک تحصیلی رسمیتین ندارند و با درجه تحصیلی خود را اظهار نکرده اند
												سالهای ابتدائی
-	-	-	۱	۲	۲	۵	-	۳	۱۰۲	۱۰۵	۱۱۰	سال ۱ ابتدائی
-	۲	۲	۷	۱۲	۲۶	۴۶	۸	۲۳	۴۲۱	۴۵۲	۵۰۱	سال ۲ ابتدائی
-	۱	۱	۱	۱	۳۷	۵۷	۲۹	۵۶	۶۷۹	۷۱۷	۸۲۴	سال ۳ ابتدائی
۱	۱	۱۰	۱۲	۳۶	۱۲۵	۱۹۲	۱۰۱	۲۳۶	۷۱۱	۱۰۵۱	۱۶۴۴	سال ۴ ابتدائی
-	۱	۲	۷	۳۵	۱۰۲	۱۴۷	۷۵	۲۵۵	۴۸۳	۸۱۳	۱۱۰	سال ۵ ابتدائی
-	۲	۱۳	۴۸	۱۹۰	۳۵۱	۶۱۵	۳۸۹	۴۷۳	۲۱۵	۶۵۷	۱۰۷۲	سال ۶ ابتدائی
												سالهای متوسطه
-	-	-	۲	۱	۱۱	۱۴	۶	۱۰۰	۸۲	۱۹۲	۲۰۶	سال ۱ متوسطه
-	۱	-	۲	۱۷	۱۹	۴۰	۲۳	۱۰۰	۳۲	۱۵۵	۱۹۵	سال ۲ متوسطه
-	۲	۵	۱۳	۴۸	۷۴	۱۴۵	۵۱	۱۷	۶	۱۵۴	۲۱۱	سال ۳ متوسطه
-	-	-	۳	۱	۳	۷	۱۷	۴۵	-	۶۲	۶۹	سال ۴ متوسطه
-	-	۲	۶	۱۲	۳۲	۵۲	۵۴	۲۶	-	۶۰	۱۴۲	سال ۵ متوسطه
-	-	-	-	۱۲	۸	۲۰	۲۹	۱۰	-	۳۹	۵۹	سال ۶ متوسطه
												سالهای دانشگاه
-	-	-	-	-	-	-	-	-	-	-	-	سال ۱ دانشگاه
-	-	-	-	-	۲	۲	-	-	-	-	۲	سال ۲ دانشگاه
-	-	-	۶	۴	۲۰	۳۰	۵	-	-	-	۳۵	سال ۳ دانشگاه
-	-	-	-	۱	۲	۳	-	-	-	-	۳	سال ۴ دانشگاه و بیشتر
												مرد
۲	۳۰۶۶	۳۷۷۸	۴۶۷۴	۶۴۲۱	۶۹۹۷	۲۴۹۳۶	۲۸۰۶	۳۶۱۵	۵۸۱۰	۱۴۲۳۱	۳۷۱۶۹	اشخاصیکه مدرک تحصیلی رسمیتین ندارند و با درجه تحصیلی خود را اظهار نکرده اند
												سالهای ابتدائی
-	-	-	۱	۲	۲	۵	-	۲	۸۱	۹۱	۹۶	سال ۱ ابتدائی
-	۲	۲	۶	۱۱	۲۴	۴۵	۸	۱۱	۳۲۳	۳۵۰	۳۹۵	سال ۲ ابتدائی
-	۱	۱	۱	۱	۲۵	۴۰	۲۵	۵۲	۵۳۷	۶۱۴	۶۵۴	سال ۳ ابتدائی
۱	۱	۱۰	۱۲	۳۴	۱۲۲	۱۸۸	۱۰۷	۲۰۷	۵۵۷	۸۵۲	۱۰۱۵	سال ۴ ابتدائی
-	۱	۲	۷	۲۷	۸۱	۱۱۸	۵۸	۲۱۵	۳۶۷	۶۴۰	۷۵۸	سال ۵ ابتدائی
-	۲	۱۳	۴۸	۱۵۷	۳۲۷	۴۶۰	۱۰۷	۳۰۸	۱۸۳	۵۶۸	۱۰۵۸	سال ۶ ابتدائی
												سالهای متوسطه
-	-	-	۲	۱	۵	۸	۶	۸۲	۶۴	۱۵۲	۱۶۰	سال ۱ متوسطه
-	۱	-	۲	۱۴	۱۶	۳۴	۲۱	۸۳	۲۲	۱۲۶	۱۶۰	سال ۲ متوسطه
-	۲	۴	۱۵	۴۰	۴۶	۱۰۷	۳۳	۶۵	۲	۱۰۰	۲۰۷	سال ۳ متوسطه
-	-	-	۲	۱	۳	۶	۱۳	۳۳	-	۴۶	۵۲	سال ۴ متوسطه
-	-	۲	۶	۱۱	۲۷	۴۶	۴۴	۱۹	-	۶۳	۱۰۹	سال ۵ متوسطه
-	-	-	-	۱۰	۸	۱۸	۲۸	۹	-	۳۷	۵۵	سال ۶ متوسطه
												سالهای دانشگاه
-	-	-	-	-	-	-	-	-	-	-	-	سال ۱ دانشگاه
-	-	-	-	-	۲	۲	-	-	-	-	۲	سال ۲ دانشگاه
-	-	-	۶	۴	۲۰	۳۰	۵	-	-	-	۳۵	سال ۳ دانشگاه
-	-	-	-	۱	۲	۳	-	-	-	-	۳	سال ۴ دانشگاه و بیشتر



بقيه جدول شماره ۶ - آخرین مدرک تحصیلی بر حسب سن و جنس در جمعیت از ده ساله به بالای حوزه سرشماری ملایر: آبانماه ۱۳۳۵ (نوامبر ۱۹۵۶)  
(سن اظهار نشده نیز جزو جمع سنین از ده ساله به بالا منظور شده است)

از ۲۵ ساله به بالا						از ۱۰ تا ۲۴ ساله				جمع از ده ساله به بالا	آخرین درجه تحصیلی و جنس
۱۰-۱۵ ساله	۱۴-۱۵ ساله	۱۵-۱۶ ساله	۱۶-۲۰ ساله	۲۱-۲۴ ساله	جمع	۱۰-۱۴ ساله	۱۵-۱۹ ساله	۲۰-۲۴ ساله	جمع		
۴۱۳	۶۲۸	۷۲۲	۸۲۸	۷۱۳	۳۳۰۴	۲۹۶	۳۶۷	۴۲۴	۱۰۸۷	۴۴۳۱	شهر ملایر مرد انحصاریکه مدرک تحصیلی رسمی ندارند و یا درجه تحصیلی خود را اظهار نکرده اند سالهای ابتدائی
-	-	۱	۲	۱	۴	-	-	۲۵	۲۵	۲۹	سال ۱ ابتدائی
-	-	۶	۱۱	۱۳	۳۰	۳	۷	۱۰۲	۱۱۲	۱۴۶	سال ۲ ابتدائی
۲	۲	۳	۳	۵	۱۳	۲	۱۰	۲۲۴	۲۳۶	۲۴۸	سال ۳ ابتدائی
-	۱۰	۱۰	۱۰	۲۰	۵۰	۱۴	۳۲	۲۵۲	۲۹۸	۳۴۸	سال ۴ ابتدائی
۱	۱	۷	۱۴	۳۳	۵۶	۱۷	۵۷	۲۰۲	۲۷۶	۳۲۲	سال ۵ ابتدائی
۲	۱۵	۴۳	۱۳۵	۱۹۱	۳۹۴	۷۶	۱۹۲	۱۳۵	۴۰۳	۷۹۷	سال ۶ ابتدائی
سالهای متوسطه											
-	-	۲	۱	۱	۴	۶	۷۶	۶۱	۱۴۳	۱۴۷	سال ۱ متوسطه
۱	-	۳	۱۲	۱۵	۳۱	۱۷	۷۴	۲۱	۱۱۲	۱۴۳	سال ۲ متوسطه
۲	۴	۱۴	۳۷	۴۵	۱۰۲	۲۸	۶۲	۴	۹۴	۱۲۴	سال ۳ متوسطه
-	-	۱	۱	۳	۵	۱۲	۳۲	-	۴۴	۴۹	سال ۴ متوسطه
-	۲	۶	۱۱	۲۶	۴۵	۳۶	۱۸	-	۵۴	۹۶	سال ۵ متوسطه
-	-	-	۸	۷	۱۵	۲۲	۱	-	۲۱	۴۶	سال ۶ متوسطه
سالهای دانشکده											
-	-	-	-	-	-	-	-	-	-	-	سال ۱ دانشکده
-	-	-	-	۲	۲	-	-	-	-	۲	سال ۲ دانشکده
-	-	۶	۳	۱۶	۲۵	۵	-	-	۳۰	۳۰	سال ۳ دانشکده
-	-	-	-	-	-	-	-	-	-	-	سال ۴ دانشکده و بیشتر
زن											
۴	۳۶۸	۵۷۵	۹۲۲	۱۰۱۲	۱۲۱۸	۶۷۸	۵۸۵	۶۳۴	۱۸۹۷	۶۰۰۶	انحصاریکه مدرک تحصیلی رسمی ندارند و یا درجه تحصیلی خود را اظهار نکرده اند سالهای ابتدائی
-	-	-	-	-	-	-	۱	۱۱	۱۲	۱۲	سال ۱ ابتدائی
-	-	-	۱	۱	۲	-	۲	۸۶	۹۱	۹۴	سال ۲ ابتدائی
-	-	۱	۱	۸	۱۱	۲	۵	۱۳۵	۱۴۲	۱۵۳	سال ۳ ابتدائی
-	-	۲	۱	۸	۱۱	۱۰	۲۴	۱۴۴	۱۷۸	۲۰۲	سال ۴ ابتدائی
-	-	-	-	۲۴	۲۴	۱۰	۲۴	۱۱۴	۱۶۷	۱۹۱	سال ۵ ابتدائی
-	-	-	۷	۱۷	۲۴	۱۶	۳۸	۱۱۳	۱۶۷	۱۹۱	سال ۶ ابتدائی
-	-	-	۳۳	۱۱۷	۱۵۰	۷۸	۱۵۶	۱۰۹	۳۴۳	۴۹۳	سالهای متوسطه
-	-	-	-	۶	۶	۳	۱۷	۱۱	۳۹	۴۵	سال ۱ متوسطه
-	-	-	-	۳	۳	۲	۱۷	۱۰	۲۹	۳۵	سال ۲ متوسطه
-	-	۱	۶	۲۶	۳۴	۱۸	۳۲	۴	۵۴	۸۸	سال ۳ متوسطه
-	-	۱	-	-	۱	۴	۱۲	-	۱۶	۱۷	سال ۴ متوسطه
-	-	۱	-	-	۵	۶	۱۰	۱۷	۲۷	۳۳	سال ۵ متوسطه
-	-	-	-	-	-	۱	۱	-	۲	۲	سال ۶ متوسطه
سالهای دانشکده											
-	-	-	-	-	-	-	-	-	-	-	سال ۱ دانشکده
-	-	-	-	-	-	-	-	-	-	-	سال ۲ دانشکده
-	-	-	-	-	-	-	-	-	-	-	سال ۳ دانشکده
-	-	-	-	-	-	-	-	-	-	-	سال ۴ دانشکده و بیشتر

بقیه جدول شماره ۶- آخرین مدرک تحصیلی برحسب سن و جنس در جمعیت از ده ساله بیالای حوزه سرشماری ملایر؛ آبانماه ۱۳۳۵ (نوامبر ۱۹۵۶)  
(سن اظهار نشده نیز جز جمع سنین ازده ساله بیالا منظور شده است)

اظه	از ۲۵ ساله بیالا						از ۱۰ تا ۲۴ ساله				جمع ازده ساله بیالا	آخرین درجه تحصیلی و جنس
	۱۰-۱۵ ساله بیالا	۱۶-۲۰ ساله	۲۱-۲۵ ساله	۲۶-۳۰ ساله	۳۱-۳۵ ساله	جمع	۱۰-۱۵ ساله	۱۶-۲۰ ساله	۲۱-۲۵ ساله	جمع		
	<b>بقیه نقاط حوزه سرشماری ملایر</b>											
	<b>مرد و زن</b>											
	اشخاصیکه مدرک تحصیلی رسمی ندارند و یا درجه تحصیلی خود را اظهار نکرده اند											
	سالهای ابتدائی											
۲۰	۵۱۱۵	۶۱۲۶	۸۲۳۶	۱۰۹۰۲	۱۴۶۶۰	۴۵۱۳۶	۷۱۰۹	۷۲۳۶	۱۰۲۶۹	۲۴۶۱۴	۱۹۷۶۳	سال ۱ ابتدائی
												سال ۲ ابتدائی
												سال ۳ ابتدائی
												سال ۴ ابتدائی
												سال ۵ ابتدائی
												سال ۶ ابتدائی
	سالهای متوسطه											
												سال ۱ متوسطه
												سال ۲ متوسطه
												سال ۳ متوسطه
												سال ۴ متوسطه
												سال ۵ متوسطه
												سال ۶ متوسطه
	سالهای دانشکده											
												سال ۱ دانشکده
												سال ۲ دانشکده
												سال ۳ دانشکده
												سال ۴ دانشکده و بیشتر
	<b>مرد</b>											
	اشخاصیکه مدرک تحصیلی رسمی ندارند و یا درجه تحصیلی خود را اظهار نکرده اند											
۲	۲۶۵۳	۳۱۵۰	۳۶۵۲	۵۵۹۳	۷۲۳۱	۲۱۵۸۲	۳۵۰۰	۳۲۴۸	۵۳۸۱	۱۱۱۷۴	۳۲۷۵۸	سال ۱ ابتدائی
												سال ۲ ابتدائی
												سال ۳ ابتدائی
												سال ۴ ابتدائی
												سال ۵ ابتدائی
												سال ۶ ابتدائی
	سالهای متوسطه											
												سال ۱ متوسطه
												سال ۲ متوسطه
												سال ۳ متوسطه
												سال ۴ متوسطه
												سال ۵ متوسطه
												سال ۶ متوسطه
	سالهای دانشکده											
												سال ۱ دانشکده
												سال ۲ دانشکده
												سال ۳ دانشکده
												سال ۴ دانشکده و بیشتر

بقیه جدول شماره ۶- آخرین مدرک تحصیلی بر حسب سن و جنس در جمعیت از ده ساله بیالای حوزه سرشماری ملازیر: آبانماه ۱۳۳۵ (نوامبر ۱۹۵۶)  
(سن اظهار نشده نیز جزء جمع سنین ازده ساله بیالا منظور شده است)

از ۲۰ ساله بیالای						از ۱۰ تا ۲۴ ساله				جمع ازده ساله بیالا	آخرین درجه تحصیلی و جنس
۱۰-۱۵ ساله بیالا	۱۶-۲۰ ساله	۲۱-۲۵ ساله	۲۶-۳۰ ساله	۳۱-۳۵ ساله	جمع	۱۱-۱۵ ساله	۱۶-۲۰ ساله	۲۱-۲۴ ساله	جمع		
۲۴۶۲	۲۹۷۶	۴۳۷۴	۵۳۰۹	۸۴۶۶	۱۳۰۶۷	۴۵۶۹	۳۹۸۸	۴۸۸۳	۱۳۴۴۰	۳۷۰۰۵	بقیه نقاط حوزه سرشماری ملازیر
											زن
											انحصاریکه مدرک تحصیلی رسمی
											تدارک و یاد درجه تحصیل خود را
											اظهاری کرده اند
											سالهای ابتدائی
											سال ۱ ابتدائی
											سال ۲ ابتدائی
											سال ۳ ابتدائی
											سال ۴ ابتدائی
											سال ۵ ابتدائی
											سال ۶ ابتدائی
											سالهای متوسطه
											سال ۱ متوسطه
											سال ۲ متوسطه
											سال ۳ متوسطه
											سال ۴ متوسطه
											سال ۵ متوسطه
											سال ۶ متوسطه
											سالهای دانشگاه
											سال ۱ دانشگاه
											سال ۲ دانشگاه
											سال ۳ دانشگاه
											سال ۴ دانشگاه و بیشتر

۱۸ ۰۱۸ - ۴۵ - ۴۴ - ۰۰۵ - ۰۱

جدول شماره ۷- وضع مذنب بر حسب جنس در حوزه سرشماری ملازیر: آبانماه ۱۳۳۵ (نوامبر ۱۹۵۶)

مذنب	سایر مذاهب	زرتشتی	یهودی	مسیحی	مسلمان	جمع	جنس
							کل حوزه سرشماری ملازیر
۳۸۹	۴۹	۸	۱۳۰	۲۸	۱۲۱۸۰۶	۱۲۲۴۱۰	مرد وزن
۱۷۸	۲۳	۶	۶۶	۲۴	۶۵۴۶۷	۶۵۷۶۰	مرد
۲۱۱	۲۶	۲	۶۸	۴	۶۶۱۳۹	۶۶۶۵۰	زن
							شهر ملازیر
۵۰	۴۹	۸	۱۲۵	۵	۲۰۸۶۸	۲۱۱۰۵	مرد وزن
۲۵	۲۳	۶	۵۱	۲	۱۰۴۹۶	۱۰۵۱۱	مرد
۲۵	۲۶	۲	۶۶	۳	۱۰۴۷۲	۱۰۵۹۴	زن
							بقیه نقاط حوزه سرشماری ملازیر
۳۳۹	-	-	۵	۲۳	۱۱۰۹۲۸	۱۱۱۲۰۵	مرد وزن
۱۵۳	-	-	۳	۱۲	۵۵۰۷۱	۵۵۲۴۹	مرد
۱۸۶	-	-	۲	۱	۵۵۸۶۷	۵۶۰۵۶	زن



شهرستان پاکستان محل تولد	تعداد	چند درصد	شهرستان پاکستان محل تولد	تعداد	چند درصد	شهرستان پاکستان محل تولد	تعداد	چند درصد
کل جمعیت حوزه سرشماری	۱۳۲ ۹۱۰	۱۰۰/۰	غوی	-	-	غوی	۱۳۲ ۹۱۰	۱۰۰/۰
تولدین در این حوزه سرشماری	۱۳۰ ۱۲۱	۹۸/۳	داراب	-	-	داراب	۱۳۰ ۱۲۱	۹۸/۳
تولدین در سایر شهرستانها	۲ ۲۵۱	۱/۷	دامغان	-	-	دامغان	۲ ۲۵۱	۱/۷
تولدین در کشورهای خارجی	۲۱	-	درگز	۱۵	۰۲/۶	درگز	۲۱	-
محل تولد اظهار نشده	۱۷	-	دزفول	-	-	دزفول	۱۷	-
جمع تولدین در شهرستانهای مجاور	۱ ۶۱۶	۱۰۰/۰	دشت گرگان (گنبد کاوین)	-	-	دشت گرگان (گنبد کاوین)	۱ ۶۱۶	۱۰۰/۰
اراک	۵۸۸	۳۶/۶	دشت میقان (سوسنگرد)	-	-	دشت میقان (سوسنگرد)	۵۸۸	۳۶/۶
بروجرد	۲۲۹	۱۴/۲	دشتی و دشتستان	-	-	دشتی و دشتستان	۲۲۹	۱۴/۲
تویسرکان	۸۶	۵/۳	دماوند	۳	۰/۵	دماوند	۸۶	۵/۳
نیاوند	۱۴۲	۸/۸	محلات	۷	۰/۸	محلات	۱۴۲	۸/۸
همدان	۵۷۱	۳۵/۳	مرادیه	-	-	مرادیه	۵۷۱	۳۵/۳
جمع تولدین در شهرستانهای غیر مجاور	۶۳۵	۱۰۰/۰	مرند	۸۵	۱۳/۶	مرند	۶۳۵	۱۰۰/۰
آبادان	۱۵	۲/۶	مسجد سلیمان	۴	۰/۶	مسجد سلیمان	۱۵	۲/۶
آباد	-	-	مشگین شهر	-	-	مشگین شهر	-	-
آمل	-	-	مشهد	۸	۱/۲	مشهد	-	-
اراک	-	-	ملازیر	-	-	ملازیر	-	-
اردبیل	-	-	مهاباد	-	-	مهاباد	-	-
اردستان	۳	۰/۵	میانه	-	-	میانه	۳	۰/۵
ریسازان (اهر)	۲	۰/۳	صناب	-	-	صناب	۲	۰/۳
صفهان	۲۱	۴/۶	نائین	۲	۰/۳	نائین	۲۱	۴/۶
الیگدریز	۱	۰/۶	نجف آباد	-	-	نجف آباد	۱	۰/۶
اهواز	۱۰	۱/۶	نوشهر	-	-	نوشهر	۱۰	۱/۶
ایران شهر	۱	۰/۲	نیاوند	-	-	نیاوند	۱	۰/۲
ایلان	۳	۰/۵	نی ریز	-	-	نی ریز	۳	۰/۵
ایل	۲	۰/۳	سنتان	۲	۰/۳	سنتان	۲	۰/۳
بافت	-	-	سندسج	۱	۱/۶	سندسج	-	-
بجنورد	-	-	سیرجان	-	-	سیرجان	-	-
بروجرد	-	-	شادگان	-	-	شادگان	-	-
بندر بیلوی	۱۵	۲/۶	شاه آباد غرب	-	-	شاه آباد غرب	۱۵	۲/۶
بندر عباس	-	-	شاهین	-	-	شاهین	-	-
بندر لنگه	-	-	شاهین	-	-	شاهین	-	-
بوئسهر	-	-	شاهین	-	-	شاهین	-	-
بهبهان	۸	۱/۲	شاهین	-	-	شاهین	۸	۱/۲
بوشهر	۱	۰/۲	شاهین	-	-	شاهین	۱	۰/۲
بویچند	-	-	شاهین	-	-	شاهین	-	-
تبریز	۱۸	۲/۸	شاهین	-	-	شاهین	۱۸	۲/۸
تربت جام	-	-	شاهین	-	-	شاهین	-	-
تربت حیدریه	-	-	شاهین	-	-	شاهین	-	-
تویسرکان	-	-	شاهین	-	-	شاهین	-	-
تهران	۱۴۳	۲۲/۵	شاهین	-	-	شاهین	۱۴۳	۲۲/۵
چابک	-	-	شاهین	-	-	شاهین	-	-
چشم	۱	۰/۲	شاهین	-	-	شاهین	۱	۰/۲
چابهار	-	-	شاهین	-	-	شاهین	-	-
چهارمحال (شهرکرد)	۲	۰/۳	شاهین	-	-	شاهین	۲	۰/۳
خرم آباد	۳۴	۵/۶	شاهین	-	-	شاهین	۳۴	۵/۶
خرمشهر	-	-	شاهین	-	-	شاهین	-	-
خلخال	-	-	شاهین	-	-	شاهین	-	-
جمع تولد اظهار نشده	۱۷	-	شاهین	-	-	شاهین	۱۷	-
شهرستان اظهار نشده	۱۷	-	شاهین	-	-	شاهین	۱۷	-
شهرستان پاکستان اظهار نشده	۹/۸	-	شاهین	-	-	شاهین	۹/۸	-

جدول شماره ۶- چگونگی محل تولد برحسب سن در جمعیت قلم حوزه سرشماری ملایر: آبانماه ۱۳۳۰ (نوامبر ۱۹۵۶)

متولدین خارج از کشور	متولدین در سایر حوزه‌های سرشماری		متولدین در این حوزه سرشماری		جمع	سن
	غیر مجاور این حوزه	مجاور این حوزه	چند درصد	تعداد		
						<b>کل حوزه سرشماری ملایر</b>
۲۱	۶۴۰	۱ ۶۱۶	۹۸/۳	۱۳۰ ۱۶۱	۱۳۶ ۸۱۰	کلیه سنین
-	۷۲	۱۰۸	۹۹/۳	۲۴ ۷۱۱	۲۴ ۸۱۰	کنتراز ۰ ساله
-	۱۴	۱۵	۹۹/۲	۳ ۷۰۹	۳ ۷۴۰	کنتراز یکساله
-	۵۸	۹۳	۹۹/۳	۲۱ ۰۰۲	۲۱ ۱۵۰	۱-۱ ساله
۱	۱۴۸	۲۶۸	۹۸/۷	۲۴ ۷۸۰	۳۰ ۲۳۲	۰- ۱۴ ساله
۶	۱۱۱	۳۵۳	۹۷/۴	۱۷ ۷۶۷	۱۸ ۲۷۱	۱۰- ۲۴ ساله
۴	۹۴	۳۰۰	۹۷/۷	۱۷ ۰۰۶	۱۷ ۴۶۳	۲۵- ۳۴ ساله
۲	۶۸	۱۷۷	۹۸/۱	۱۲ ۸۷۰	۱۳ ۱۲۲	۳۵- ۴۴ ساله
۲	۶۶	۱۴۰	۹۷/۶	۹ ۸۷۷	۱۰ ۰۹۰	۴۵- ۵۴ ساله
۳	۴۷	۱۳۲	۹۷/۵	۷ ۱۸۳	۷ ۳۶۷	۵۵- ۶۴ ساله
۲	۲۷	۹۶	۹۷/۸	۵ ۸۱۶	۵ ۹۴۴	۶۵ ساله به بالا
-	۲	۲	"	۲۱	۲۰	سن اظهار نشده
						<b>شهر ملایر</b>
۱۱	۴۶۷	۶۰۲	۹۴/۱	۲۰ ۰۲۴	۲۱ ۱۰۰	کلیه سنین
-	۴۲	۲۸	۹۸/۰	۳ ۳۵۷	۳ ۴۲۷	کنتراز ۰ ساله
-	۴	۲	۹۸/۱	۵۴۲	۵۴۸	کنتراز یکساله
-	۳۸	۲۶	۹۷/۸	۲ ۸۱۵	۲ ۸۷۹	۱-۱ ساله
-	۱۲۱	۱۲۴	۹۵/۱	۵ ۷۳۷	۵ ۶۸۲	۰- ۱۴ ساله
۵	۷۶	۹۸	۹۴/۴	۲ ۹۱۰	۳ ۱۶۱	۱۵- ۲۴ ساله
۱	۶۳	۹۴	۹۳/۱	۲ ۴۱۶	۲ ۵۷۴	۲۵- ۳۴ ساله
۱	۵۸	۸۹	۹۳/۱	۱ ۹۶۲	۲ ۱۴۰	۳۵- ۴۴ ساله
۱	۵۴	۷۶	۹۲/۵	۱ ۶۲۰	۱ ۷۵۱	۴۵- ۵۴ ساله
۲	۳۴	۵۹	۹۲/۳	۱ ۱۴۳	۱ ۲۳۹	۵۵- ۶۴ ساله
۱	۱۹	۳۴	۹۳/۱	۷۶۵	۸۱۹	۶۵ ساله به بالا
-	-	-	"	۴	۴	سن اظهار نشده
						<b>بقیه نقاط حوزه سرشماری ملایر</b>
۱۰	۱۶۸	۱ ۰۱۴	۹۸/۱	۱۱۰ ۰۶۷	۱۱۱ ۳۰۰	کلیه سنین
-	۳۰	۸۰	۹۹/۵	۲۱ ۳۰۴	۲۱ ۴۶۸	کنتراز ۰ ساله
-	۱۰	۱۳	۹۹/۴	۳ ۱۶۷	۳ ۱۶۲	کنتراز یکساله
-	۲۰	۶۷	۹۹/۵	۱۸ ۱۸۷	۱۸ ۲۷۶	۱-۱ ساله
۱	۲۷	۱۷۴	۹۹/۳	۲۶ ۰۴۸	۲۹ ۲۵۱	۰- ۱۴ ساله
۱	۳۵	۲۵۰	۹۸/۰	۱۴ ۸۰۷	۱۵ ۱۰۲	۱۵- ۲۴ ساله
۳	۳۱	۲۱۱	۹۸/۳	۱۴ ۶۴۰	۱۴ ۸۸۹	۲۵- ۳۴ ساله
۱	۱۰	۸۸	۹۹/۱	۱۰ ۸۸۳	۱۰ ۹۸۲	۳۵- ۴۴ ساله
۱	۱۲	۶۹	۹۹/۰	۸ ۲۵۷	۸ ۳۳۹	۴۵- ۵۴ ساله
۱	۱۳	۷۳	۹۸/۶	۶ ۰۴۰	۶ ۱۲۸	۵۵- ۶۴ ساله
۲	۸	۶۲	۹۸/۶	۵ ۰۵۱	۵ ۱۲۵	۶۵ ساله به بالا
-	۲	۲	"	۱۷	۲۱	سن اظهار نشده

\* در مواردیکه جمع کنتراز ۱۰۰ باشد چند درصد نشان داده نمیشود.

جدول شماره ۱۰- وضع فعالیت اقتصادی بر حسب سن و جنس در جمعیت ازده ساله به بالای حوزه سرشماری ملایر: آبانماه ۱۳۳۰ (نوامبر ۱۹۵۱)  
 (سن اظهار نشده نیز جز جمع سنین ازده ساله به بالا منظور شده است)

سن و جنس	جمع کل	فعال از نظر اقتصادی				غیرفعال از نظر اقتصادی		
		جمع	چند درصد	شامل بکار	در جستجوی کار	جمع	زن خانه دار	محصّل
<b>کل حوزه سرشماری ملایر</b>								
<b>مردان</b>								
جمع ازده ساله به بالا	۸۶۴۰۱	۳۹۳۹۹	۴۵/۴	۳۶۰۸۳	۳۱۱۳	۴۷۲۰۰	۳۵۱۰۸	۳۳۲۷
۱۰-۱۴ ساله	۱۴۱۱۹	۳۲۵۱	۲۳/۱	۲۶۰۳	۳۵۶	۱۰۸۶۰	۳۳۳۹	۲۵۶۰
۱۵-۱۹ ساله	۹۶۲۸	۴۸۴۳	۵۰/۳	۴۱۲۸	۶۶۵	۴۷۸۵	۴۰۳۶	۶۶۹
۲۰-۲۴ ساله	۸۶۴۳	۳۷۶۳	۴۳/۵	۳۴۵۵	۳۰۸	۴۸۸۰	۴۷۲۴	۸۲
۲۵-۲۹ ساله	۱۷۴۶۳	۸۴۸۷	۴۸/۶	۷۹۱۵	۵۷۲	۸۹۷۶	۸۷۹۶	۱۴
۳۰-۳۴ ساله	۱۳۱۲۲	۷۲۳۸	۵۵/۲	۶۷۶۴	۴۶۴	۵۸۸۴	۵۷۹۶	۱
۳۵-۳۹ ساله	۱۰۰۹۰	۵۱۵۹	۵۱/۱	۴۸۳۰	۳۳۹	۴۹۳۱	۴۶۵۴	-
۴۰-۴۴ ساله	۷۳۶۷	۳۸۹۸	۵۲/۱	۳۶۵۰	۲۴۸	۳۴۶۹	۳۸۲۵	-
۴۵-۴۹ ساله	۵۶۴۴	۲۵۴۷	۴۱/۸	۲۳۸۷	۱۶۰	۲۳۹۷	۱۶۱۲	-
سن اظهار نشده	۲۵	۲	#	۱	۱	۲۳	۱۳	۱
بیانه سنی	۳۱/۲	۳۴/۱	-	۳۴/۵	۲۹/۰	۲۸/۴	۳۱/۶	۱۳/۲
<b>زنان</b>								
جمع ازده ساله به بالا	۴۱۹۲۸	۳۴۹۳۹	۸۳/۳	۳۱۸۴۱	۳۰۹۸	۶۹۸۹	-	۲۶۱۱
۱۰-۱۴ ساله	۲۹۵۴	۲۷۵۵	۳۴/۶	۲۴۰۰	۳۵۵	۵۱۹۹	-	۱۹۵۵
۱۵-۱۹ ساله	۴۷۰۹	۴۱۰۰	۸۷/۱	۳۴۳۶	۶۶۴	۶۰۶	-	۵۶۴
۲۰-۲۴ ساله	۳۲۴۲	۳۱۲۷	۹۶/۵	۲۸۲۱	۳۰۶	۳۱۵	-	۷۷
۲۵-۲۹ ساله	۷۵۹۲	۷۴۸۵	۹۸/۶	۶۹۱۵	۵۷۰	۶۰۷	-	۱۳
۳۰-۳۴ ساله	۶۷۴۱	۶۶۵۷	۹۸/۸	۶۱۸۵	۴۷۲	۸۴	-	۱
۳۵-۳۹ ساله	۴۷۸۸	۴۷۱۰	۹۸/۴	۴۳۸۶	۳۲۴	۷۸	-	-
۴۰-۴۴ ساله	۳۸۱۵	۳۶۵۹	۹۵/۶	۳۴۱۲	۲۴۷	۱۵۶	-	-
۴۵-۴۹ ساله	۳۰۸۴	۲۴۴۴	۷۹/۲	۲۳۸۵	۱۵۹	۶۴۰	-	-
سن اظهار نشده	۳	۲	#	۱	۱	۱	-	۱
بیانه سنی	۳۱/۷	۳۵/۰	-	۳۵/۶	۲۸/۱	۱۳/۴	-	۱۳/۲
<b>کودکان</b>								
جمع ازده ساله به بالا	۴۴۴۷۳	۴۳۵۷	۱/۶	۴۴۴	۱۵	۴۴۴	۴۰۲۱۶	۷۱۶
۱۰-۱۴ ساله	۶۶۶۵	۵۰۴	۸/۲	۵۰۳	۱	۵۰۳	۳۳۳	۶۰۵
۱۵-۱۹ ساله	۴۶۱۹	۷۴۳	۱۵/۱	۷۴۲	۱	۷۴۲	۴۰۳۶	۱۰۵
۲۰-۲۴ ساله	۵۴۰۱	۶۳۶	۱۱/۸	۶۳۴	۲	۶۳۴	۴۷۲۴	۵
۲۵-۲۹ ساله	۱۸۷۱	۱۰۰۲	۱۰/۲	۱۰۰۰	۲	۸۸۶۹	۸۷۹۶	۱
۳۰-۳۴ ساله	۶۳۸۱	۵۸۱	۹/۱	۵۷۹	۲	۵۸۰۰	۵۷۹۹	-
۳۵-۳۹ ساله	۵۳۰۲	۴۴۹	۸/۵	۴۴۴	۵	۴۵۳	۴۶۵۴	-
۴۰-۴۴ ساله	۳۵۵۲	۲۲۶	۶/۷	۲۳۸	۱	۳۳۳	۳۸۲۵	-
۴۵-۴۹ ساله	۲۸۶۰	۱۰۳	۳/۶	۱۰۲	۱	۲۷۵۷	۱۶۱۲	-
سن اظهار نشده	۲۲	-	-	-	-	۲۲	۱۳	-
بیانه سنی	۳۰/۸	۲۷/۵	-	۲۷/۴	-	۳۱/۲	۳۱/۶	۱۳/۰

\* در مواردیکه جمع کل کمتراز ۱۰۰ باشد چند درصد و بیانه نشان داده نمیشود.

بقیه جدول شماره ۱۰- وضع فعالیت اقتصادی بر حسب سن و جنس در جمعیت ازده ساله بیالای حوزه سرشماری ملایر: آبانماه ۱۳۳۵ (نوامبر ۱۹۵۶)  
(سن اظهار نشده نیز جزء جمع سنین ازده ساله بیالا منظور شده است)

غیرفعال از نظر اقتصادی		فعال از نظر اقتصادی					جمع کل	سن و جنس
محصل	زن خانه دار	جمع	در جستجوی کار	شاغل بکار	چند درصد	جمع		
<u>مردان</u>								
جمع ازده ساله بیالا								
۲۱۴۷	۵۷۴۰	۸۲۱۳	۵۵۹	۵۲۱۵	۶۰/۱	۵۷۱۹	۱۴۳۹۲	
۱۵۷۴	۴۵۶	۲۳۱۶	۵۰	۳۳۰	۱۴/۱	۳۸۰	۲۶۹۶	
۵۰۲	۷۲۶	۱۲۲۸	۱۳۵	۴۷۲	۳۲/۱	۶۰۷	۱۸۴۳	
۶۸	۷۶۵	۸۳۳	۷۴	۴۰۴	۳۶/۰	۴۷۸	۱۳۲۶	
۳	۱۳۲۳	۱۳۲۶	۸۵	۱۱۳۶	۴۷/۱	۱۲۲۱	۲۵۷۴	
-	۱۵۴	۱۸۹	۶۱	۱۰۶۵	۵۶/۰	۱۱۵۶	۲۱۴۰	
-	۸۰۰	۸۲۹	۵۰	۸۶۲	۵۲/۱	۹۱۲	۱۷۵۱	
-	۴۶۵	۵۵۵	۵۳	۶۳۱	۵۵/۲	۶۸۴	۱۲۳۹	
-	۲۴۹	۴۸۸	۴۶	۲۸۵	۶۰/۱	۳۳۱	۸۱۹	
-	۲	۴	-	-	-	-	۴	
۱۳/۱	۳۲/۰	۲۴/۵	۲۷/۱	۳۷/۱	-	۳۶/۷	۳۰/۲	
<u>سرد</u>								
جمع ازده ساله بیالا								
۱۴۶۰	-	۱۸۴۶	۵۵۱	۱۲۹۴	۷۳/۷	۵۱۷۵	۷۰۲۱	
۱۹۴	-	۱۱۴۸	۵۰	۲۵۰	۲۰/۷	۳۰۰	۱۴۴۸	
۴۰۱	-	۴۰۵	۱۳۵	۳۶۶	۵۶/۷	۵۳۱	۱۳۶	
۶۳	-	۷۴	۷۳	۳۵۷	۸۵/۳	۴۳۰	۵۰۴	
۲	-	۲۱	۸۴	۱۰۴۴	۶۸/۲	۱۱۲۸	۱۱۴۹	
-	-	۶۱	۶۱	۶۹۴	۶۸/۰	۱۰۵۵	۱۰۷۶	
-	-	۱۸	۴۹	۷۵۷	۶۷/۸	۸۰۶	۸۲۴	
-	-	۴۳	۵۳	۵۶۷	۶۳/۵	۶۲۰	۶۶۳	
-	-	۱۱۶	۴۶	۲۵۹	۷۲/۴	۳۰۵	۴۲۱	
-	-	-	-	-	-	-	-	
۱۳/۷	-	۱۴/۰	۲۷/۱	۳۷/۷	-	۳۶/۱	۳۰/۱	
<u>زن</u>								
جمع ازده ساله بیالا								
۶۸۷	۵۷۴۰	۶۴۲۷	۳	۵۹۱	۸/۱	۵۹۴	۷۳۷۱	
۵۸۰	۴۵۶	۱۱۳۸	-	۸۰	۶/۴	۸۰	۱۲۴۸	
۱۰۱	۷۲۶	۸۲۱	-	۷۶	۸/۱	۷۶	۹۰۷	
۵	۷۶۵	۷۷۴	۱	۴۷	۵/۸	۴۸	۸۲۲	
۱	۱۳۲۳	۱۳۲۴	۱	۶۲	۶/۵	۶۳	۱۴۲۵	
-	۱۵۴	۱۶۳	-	۱۰۱	۶/۵	۱۰۱	۱۰۶۴	
-	۸۰۰	۸۲۱	۱	۱۰۵	۱۱/۴	۱۰۶	۹۲۷	
-	۴۶۵	۵۱۴	-	۶۴	۱۱/۱	۶۴	۵۷۶	
-	۲۴۹	۳۲۲	-	۲۶	۶/۵	۲۶	۲۹۸	
-	۲	۴	-	-	-	-	۴	
۱۳/۰	۳۲/۰	۲۹/۱	۳۵/۱	-	-	۲۵/۰	۳۰/۰	

\* در مواردیکه جمع کل کمتر از ۱۰۰ باشد چند درصد و میان نشان داده نمیشود.

بینه جدول شماره ۱۰ - وضع فعالیت اقتصادی بر حسب سن و جنس در جمعیت از ده ساله بیالای حوزه سرشماری ملایر: آبانماه ۱۳۳۵ (نوامبر ۱۹۵۶)  
(سن اظهار نشده نیز جز جمع سنین ازده ساله بیالا منظور شده است)

سن	غیرفعال از نظر اقتصادی			فعال از نظر اقتصادی				جمع کل	سن و جنس
	محصل	زن خانه دار	جمع	در جستجوی کار	شامل بکار	چند درصد	جمع		
<u>مردوزی</u>									
۳۴	۱ ۱۸۰	۹۹ ۸۶۸	۳۸ ۵۸۲	۲ ۵۵۹	۲۰ ۸۶۸	۴۱/۴	۲۳ ۴۷۷	۷۲ ۰۰۹	جمع ازده ساله بیالا
۸۵	۹۸۶	۲ ۷۷۳	۸ ۵۴۴	۲۰۶	۲ ۵۷۳	۲۵/۲	۲ ۸۷۹	۱۱ ۴۳۳	۱۴-۱۰ ساله
۷۲	۱۱۷	۲ ۳۱۰	۳ ۵۴۹	۵۳۰	۳ ۷۰۶	۵۱/۴	۴ ۲۳۶	۷ ۷۸۵	۱۹-۱۵ ساله
۵۹	۱۴	۲ ۹۵۹	۴ ۰۳۴	۲۳۴	۳ ۰۰۱	۴۱/۶	۳ ۲۸۵	۷ ۳۱۷	۲۴-۲۰ ساله
۳۹	۱۱	۷ ۴۷۳	۷ ۶۳۳	۴۸۷	۶ ۷۷۶	۴۸/۸	۷ ۲۶۶	۱۴ ۸۸۹	۲۹-۲۵ ساله
۳۴	۱	۴ ۷۶۵	۴ ۹۰۰	۴۱۳	۵ ۶۶۹	۵۵/۴	۶ ۰۸۲	۱۰ ۹۸۲	۳۵-۳۰ ساله
۳۸	-	۳ ۸۵۴	۴ ۰۹۴	۲۷۶	۳ ۶۶۸	۵۰/۶	۴ ۹۴۷	۸ ۳۳۶	۴۵-۴۰ ساله
۵۴	-	۲ ۳۶۰	۲ ۹۱۴	۱۹۵	۳ ۰۱۹	۵۲/۴	۳ ۲۱۴	۶ ۱۲۸	۵۵-۴۹ ساله
۴۶	-	۱ ۳۶۳	۲ ۹۰۹	۱۱۴	۲ ۱۰۲	۴۳/۲	۲ ۲۱۶	۵ ۱۱۵	۶۵ ساله بیالا
۷	۱	۱۱	۱۱	۱	۱	*	۲	۱۱	سن اظهار نشده
۶۱	۱۳/۰	۳۱/۵	۲۹/۱	۲۹/۳	۲۴/۰	-	۳۳/۷	۳۱/۴	بیانه سنی
<u>سرد</u>									
۹۲	۱ ۱۵۱	-	۵ ۱۴۳	۲ ۵۴۷	۲۷ ۴۱۷	۸۵/۳	۲۹ ۷۶۴	۳۴ ۹۰۷	جمع ازده ساله بیالا
۹۰	۹۶۱	-	۴ ۰۵۱	۳۰۵	۲ ۱۵۰	۳۷/۷	۲ ۴۵۵	۶ ۵۰۶	۱۴-۱۰ ساله
۴۱	۱۳۳	-	۲۰۴	۵۲۹	۳ ۰۴۰	۶۱/۶	۳ ۵۶۹	۲ ۷۷۳	۱۹-۱۵ ساله
۲۷	۱۴	-	۴۱	۱۳۳	۲ ۴۱۴	۶۸/۵	۲ ۶۶۷	۲ ۷۳۸	۲۴-۲۰ ساله
۷۵	۱۱	-	۸۶	۴۸۶	۵ ۸۷۱	۶۸/۷	۶ ۳۵۷	۶ ۴۴۳	۲۹-۲۵ ساله
۶۲	۱	-	۳۳	۴۱۱	۵ ۱۹۱	۶۸/۶	۵ ۶۰۲	۵ ۶۶۵	۳۵-۳۰ ساله
۶۰	-	-	۶۰	۲۷۵	۳ ۶۲۹	۶۸/۵	۳ ۹۰۴	۳ ۹۶۴	۴۵-۴۰ ساله
۱۳	-	-	۱۱۳	۱۹۴	۲ ۸۴۵	۶۶/۴	۳ ۰۳۹	۳ ۱۵۲	۵۵-۴۹ ساله
۲۴	-	-	۵۲۴	۱۱۳	۲ ۰۲۶	۸۰/۳	۲ ۱۳۹	۲ ۶۶۳	۶۵ ساله بیالا
-	۱	-	۱	۱	۱	*	۱	۳	سن اظهار نشده
۶۲	۱۳/۰	-	۱۳/۲	۲۹/۲	۲۵/۲	-	۳۴/۷	۳۱/۶	بیانه سنی
<u>زن</u>									
۴۲	۲۶	۹۹ ۸۶۸	۳۳ ۴۳۱	۱۲	۳ ۶۵۱	۶/۶	۳ ۶۶۳	۳۷ ۱۰۲	جمع ازده ساله بیالا
۹۵	۲۵	۲ ۷۷۳	۴ ۴۹۳	۱	۴۱۳	۸/۶	۴۲۴	۴ ۹۱۷	۱۴-۱۰ ساله
۳۱	۴	۲ ۳۱۰	۳ ۳۴۵	۱	۶۶۶	۱۶/۶	۶۶۷	۴ ۰۱۲	۱۹-۱۵ ساله
۳۲	-	۲ ۹۵۹	۳ ۹۹۱	۱	۵۸۷	۱۲/۸	۵۸۸	۴ ۵۷۹	۲۴-۲۰ ساله
۶۴	-	۷ ۴۷۳	۷ ۵۳۷	۱	۹۰۸	۱۰/۸	۹۰۹	۸ ۴۴۶	۲۹-۲۵ ساله
۷۲	-	۴ ۷۶۵	۴ ۸۳۷	۲	۴۷۸	۶/۰	۴۸۰	۵ ۳۱۷	۳۵-۳۰ ساله
۷۸	-	۳ ۸۵۴	۴ ۰۳۴	۴	۳۳۹	۷/۸	۳۴۳	۴ ۲۷۵	۴۵-۴۰ ساله
۴۱	-	۲ ۳۶۰	۲ ۸۰۱	۱	۱۷۴	۵/۶	۱۷۵	۲ ۹۷۶	۵۵-۴۹ ساله
۲۲	-	۱ ۳۶۳	۲ ۳۸۵	۱	۷۶	۳/۶	۷۷	۲ ۴۶۲	۶۵ ساله بیالا
۷	-	۱۱	۱۸	-	-	-	-	۱۸	سن اظهار نشده
۶۱	*	۳۱/۵	۳۱/۵	*	۲۶/۷	-	۲۶/۷	۳۱/۰	بیانه سنی

\* در مواردیکه جمع کل کمتر از ۱۰۰ باشد چند درصد و میان نشان داده نمیشود.

جدول شماره ۱۱ - تقسیمات عمده مشاغل برحسب سن و جنس در جمعیت مشاغل بکار ازده ساله بیالای حوزه سرشماری ملایره آبانماه ۱۳۳۵ (نوامبر ۱۹۵۶)  
 (سن اظهارننده نیز جز جمع سنین ازده ساله بیالا منظور شده است)

جمع ازده ساله بیالا	۱۱-۱۰ ساله	۱۹-۱۵ ساله	۲۴-۲۰ ساله	۲۴-۲۵ ساله	۲۴-۳۰ ساله	جمع ازده ساله بیالا	تقسیمات عمده مشاغل و جنس
<b>کل حوزه سرشماری ملایر</b>							
<b>مردان</b>							
۳۶۰۸۲	۲۹۰۳	۴۱۷۸	۳۴۵۵	۱۱۶۷۹	۸۴۸۰	۲۳۸۷	جمع شاغلین
۴۲۸	۲	۳	۸۶	۲۳۵	۱۰	۱۲	مشاغل حرفه ای - فنی و کارهای مربوط بآن
۵۸۲	-	۶	۵۶	۲۶۳	۲۰۷	۲۰	مشاغل مربوط با امور اداری و منشی گری و امور مربوط بآن
۱۶۰۹	۲۱	۵۳	۷۲۸	۴۰۱	۳۱۱	۹۵	فروش و مشاغل مربوط بآن
۲۲۸۵۲	۱۱۵۷	۲۵۰۲	۱۴۳۴	۱۰۵۵۰	۵۰۳۵	۱۸۸۰	مشاغل مربوط به زراعت و جنگلبانی و شکار و ماهیگیری
۸۸	۲	۴	۱۱	۲۲	۴۵	۴	امور مربوط با استخراج معدن و استخراج سنگ و حفاری
۲۶۱	۳	۲۲	۳۱	۱۷۰	۳۸	۵	مشاغل مربوط با حمل و نقل
۷۴۲۳	۶۵۸	۱۰۵۸	۲۴۴	۲۱۲۳	۱۴۰۳	۲۵۷	حرفه های صنعتی و عملیات تولیدی و مشاغل مربوط بآن
۲۴۳۶	۲۵۹	۳۱۹	۱۷۷	۸۷۲	۲۹۳	۱۱۴	مشاغل مربوط با انجام خدمات (سروسها)
۳۹۵	۱	۲۱۱	۸	۸	۱۶۷	-	مشاغل مربوط به خدمات ثابت ارتشی و مشاغل کسه دقیقاً مشخص و با اظهار نشده
<b>سرد</b>							
۳۱۸۴۱	۲۴۰۰	۳۴۳۶	۲۸۲۱	۱۳۱۰۰	۷۷۱۸	۲۲۸۵	جمع شاغلین
۳۶۴	۲	۳	۸۰	۱۹۸	۷۳	۸	مشاغل حرفه ای - فنی و کارهای مربوط بآن
۵۷۰	-	۶	۵۶	۲۸۷	۲۰۲	۱۹	مشاغل مربوط با امور اداری و منشی گری و امور مربوط بآن
۱۶۰۷	۲۱	۵۳	۷۲۸	۴۰۰	۳۱۰	۹۵	فروش و مشاغل مربوط بآن
۲۲۷۹۱	۱۱۴۵	۲۴۹۷	۱۴۳۰	۱۰۳۳۸	۵۰۰۹	۱۸۷۲	مشاغل مربوط به زراعت و جنگلبانی و شکار و ماهیگیری
۸۷	۲	۴	۱۱	۲۱	۴۵	۴	امور مربوط با استخراج معدن و استخراج سنگ و حفاری
۲۶۱	۳	۲۲	۳۱	۱۷۰	۳۸	۵	مشاغل مربوط با حمل و نقل
۳۷۸۴	۲۲۸	۳۷۵	۲۳۶	۱۷۲۶	۱۰۹	۲۰۰	حرفه های صنعتی و عملیات تولیدی و مشاغل مربوط بآن
۱۶۷۵	۱۹۸	۲۶۶	۱۴۱	۷۴۲	۲۹۳	۸۲	مشاغل مربوط با انجام خدمات (سروسها)
۳۹۴	۱	۲۱۰	۸	۸	۱۶۷	-	مشاغل مربوط به خدمات ثابت ارتشی و مشاغل کسه دقیقاً مشخص و با اظهار نشده
<b>زنان</b>							
۴۴۴۲	۵۰۳	۷۴۲	۶۳۴	۱۰۵۷۹	۶۸۲	۱۰۲	جمع شاغلین
۶۴	-	-	۶	۲۷	۱۷	۴	مشاغل حرفه ای - فنی و کارهای مربوط بآن
۱۲	-	-	۶	۵	۵	۱	مشاغل مربوط با امور اداری و منشی گری و امور مربوط بآن
۲	-	-	۱	۱	۱	-	فروش و مشاغل مربوط بآن
۶۲	۱۲	۵	۴	۱۷	۱۶	۸	مشاغل مربوط به زراعت و جنگلبانی و شکار و ماهیگیری
۱	-	-	۱	۱	-	-	امور مربوط با استخراج معدن و استخراج سنگ و حفاری
-	-	-	-	-	-	-	مشاغل مربوط با حمل و نقل
۳۶۳۹	۴۳۰	۶۸۲	۵۸۸	۱۳۸۷	۴۹۴	۵۷	حرفه های صنعتی و عملیات تولیدی و مشاغل مربوط بآن
۴۶۱	۶۱	۵۳	۳۶	۱۳۰	۱۴۹	۳۲	مشاغل مربوط با انجام خدمات (سروسها)
۱	-	۱	-	-	-	-	مشاغل مربوط به خدمات ثابت ارتشی و مشاغل کسه دقیقاً مشخص و با اظهار نشده

بقیه جدول شماره ۱۱ - تقسیمات عمده مشاغل بر حسب سن و جنس در جمعیت مشاغل بکار ازمه ساله بیابای حوزه سرشماری ملایر: آبانماه ۱۳۳۵ (نوامبر ۱۹۵۶)  
(سن اظهار نشده نیز جزو جمع سنین ازمه ساله بیابا منظور شده است)

سن اظهار نشده	۱۵-ساله بیابا	۱۴-۱۵ ساله	۱۴-۲۵ ساله	۲۱-۲۰ ساله	۱۹-۱۵ ساله	۱۴-۱۰ ساله	جمع ازمه ساله بیابا	تقسیمات عمده مشاغل و جنس
								<u>شهر ملایر</u> <u>مردان</u>
-	۲۸۰	۱ ۴۹۳	۲ ۲۳۱	۴۰۴	۴۷۲	۳۳۰	۵ ۲۱۰	جمع شاغلین
-	۸	۵۰	۱۸۸	۴۱	۳	۲	۲۹۷	مشاغل حرفه ای - فنی و کارهای مربوط بآن
-	۲۰	۱۶۳	۳۵۴	۲۳	-	-	۴۶۰	مشاغل مربوط با امور اداری و منشی گری و امور مربوط بآن
-	۵۷	۳۹۴	۴۰۰	۶۲	۵۱	۲۱	۸۸۰	فروش و مشاغل مربوط بآن
-	۴۲	۱۴۶	۱۴۱	۱۳	۲۴	۱۱	۳۷۷	مشاغل مربوط به زراعت و جنگلبانی و شکار و ماهیگیری
-	۴	۱۲	۱۷	۲	۴	۲	۴۱	امور مربوط با استخراج معدن و استخراج سنگ و حفاری
-	۴	۳۱	۱۲۲	۲۵	۱۹	۲	۲۰۳	مشاغل مربوط بحمل و نقل
-	۸۶	۴۴۸	۶۹۷	۱۵۲	۲۳۲	۱۱۵	۱ ۸۱۰	حرفه های صنعتی و عملیات تولیدی و مشاغل مربوط بآن
-	۶۴	۳۳۶	۴۰۴	۷۸	۱۱۶	۱۶	۱ ۰۹۴	مشاغل مربوط بانجام خدمات (سرویسها)
-	-	۸	۸	۸	۲۳	۱	۴۸	مشاغل مربوط به خدمات ثابت ارتشی و مشاغل کسه دقیقا مشخص و یا اظهار نشده
								<u>مرد</u>
-	۲۵۱	۱ ۲۲۴	۲ ۰۲۸	۳۵۷	۳۹۶	۲۵۰	۴ ۶۲۴	جمع شاغلین
-	۸	۵۲	۱۵۲	۳۵	۳	۲	۲۵۲	مشاغل حرفه ای - فنی و کارهای مربوط بآن
-	۱۶	۱۵۶	۲۴۹	۲۳	-	-	۴۵۰	مشاغل مربوط با امور اداری و منشی گری و امور مربوط بآن
-	۵۷	۳۹۳	۳۹۹	۶۲	۵۱	۲۱	۸۸۳	فروش و مشاغل مربوط بآن
-	۴۱	۱۴۶	۱۴۱	۱۳	۲۴	۱۱	۳۷۶	مشاغل مربوط به زراعت و جنگلبانی و شکار و ماهیگیری
-	۴	۱۲	۱۷	۲	۴	۲	۴۱	امور مربوط با استخراج معدن و استخراج سنگ و حفاری
-	۴	۳۱	۱۲۲	۲۵	۱۹	۲	۲۰۳	مشاغل مربوط بحمل و نقل
-	۸۳	۳۷۷	۶۱۸	۱۳۳	۱۹۲	۱۵۹	۱ ۵۶۲	حرفه های صنعتی و عملیات تولیدی و مشاغل مربوط بآن
-	۴۳	۳۴۶	۳۳۶	۵۶	۸۰	۵۲	۸۰۹	مشاغل مربوط بانجام خدمات (سرویسها)
-	-	۸	۸	۸	۲۳	۱	۴۸	مشاغل مربوط به خدمات ثابت ارتشی و مشاغل کسه دقیقا مشخص و یا اظهار نشده
								<u>زن</u>
-	۲۶	۱۶۹	۱۶۳	۴۷	۷۶	۸۰	۵۹۱	جمع شاغلین
-	-	۳	۳۶	۶	-	-	۴۵	مشاغل حرفه ای - فنی و کارهای مربوط بآن
-	۱	۴	۵	-	-	-	۱۰	مشاغل مربوط با امور اداری و منشی گری و امور مربوط بآن
-	-	۱	۱	-	-	-	۲	فروش و مشاغل مربوط بآن
-	۱	-	-	-	-	-	۱	مشاغل مربوط به زراعت و جنگلبانی و شکار و ماهیگیری
-	-	-	-	-	-	-	-	امور مربوط با استخراج معدن و استخراج سنگ و حفاری
-	-	-	-	-	-	-	-	مشاغل مربوط بحمل و نقل
-	۲	۷۱	۷۱	۱۶	۴۰	۳۶	۲۴۸	حرفه های صنعتی و عملیات تولیدی و مشاغل مربوط بآن
-	۲۱	۲۰	۱۷۲	۲۲	۳۶	۴۴	۲۸۵	مشاغل مربوط بانجام خدمات (سرویسها)
-	-	-	-	-	-	-	-	مشاغل مربوط به خدمات ثابت ارتشی و مشاغل کسه دقیقا مشخص و یا اظهار نشده

کتابخانه مرکز آمار ایران  
شماره ۲۲۳۵





بنیه جدول شماره ۱۱ - تفصیلات عمده مشاغل بر حسب سن و جنس در جمعیت شاغل بکار اژده ساله بیالای حوزه سرشماری ملایر: آبانماه ۱۳۳۵ (نوامبر ۱۹۵۶)  
( سن اظهار نشده نیز جزو جمع سنین اژده ساله بیالا منظور شده است )

سن اظهار نشده	۶۵-ساله بیالا	۶۴-۶۵ ساله	۶۳-۶۴ ساله	۶۲-۶۳ ساله	۶۱-۶۲ ساله	۶۰-۶۱ ساله	جمع اژده ساله بیالا	تفصیلات عمده مشاغل و جنس
								<u>شهر ملایر</u> <u>مرکزی</u>
-	۲۸۵	۱ ۴۹۳	۲ ۲۲۱	۴۰۴	۴۷۲	۳۳۰	۵ ۲۱۵	جمع شاغلین
-	۸	۵۵	۱۸۸	۴۱	۳	۲	۲۹۷	مشاغل حرفه ای - فنی و کارهای مربوط بآن
-	۲۰	۱۶۳	۲۵۴	۲۳	-	-	۴۶۰	مشاغل مربوط با مورد آری و منشی گری و امور مربوط بآن
-	۵۷	۲۹۴	۴۰۰	۶۲	۵۱	۲۱	۸۸۵	فروش و مشاغل مربوط بآن
-	۱۲	۱۴۶	۱۴۱	۱۳	۲۴	۱۱	۳۷۷	مشاغل مربوط به زراعت و جنگلیانی و شکار و ماهیگیری
-	۴	۱۲	۱۷	۲	۴	۲	۴۱	امور مربوط با استخراج معدن و استخراج سنگ و حفاری
-	۴	۳۱	۱۲۲	۲۵	۱۹	۲	۲۰۳	مشاغل مربوط بحمل و نقل
-	۸۶	۴۴۸	۶۹۷	۱۵۲	۲۳۲	۱۹۵	۱ ۸۱۰	حرفه های صنعتی و عملیات تولیدی و مشاغل مربوط بآن
-	۶۴	۳۳۶	۴۰۴	۷۸	۱۱۶	۶۶	۱ ۰۹۴	مشاغل مربوط بانجام خدمات ( سرویسها )
-	-	۸	۸	۸	۲۳	۱	۴۸	مشاغل مربوط به خدمات ثابت ارتشی و مشاغل کسه دقیقا مشخص و یا اظهار نشده
								<u>سرک</u>
-	۲۵۶	۱ ۳۲۴	۲ ۰۳۸	۳۵۷	۳۶۶	۲۵۰	۴ ۶۲۴	جمع شاغلین
-	۸	۵۲	۱۵۲	۳۵	۳	۲	۲۵۲	مشاغل حرفه ای - فنی و کارهای مربوط بآن
-	۱۱	۱۵۶	۲۴۹	۲۳	-	-	۴۵۰	مشاغل مربوط با مورد آری و منشی گری و امور مربوط بآن
-	۵۷	۲۹۳	۳۹۹	۶۲	۵۱	۲۱	۸۸۳	فروش و مشاغل مربوط بآن
-	۴۱	۱۴۶	۱۴۱	۱۳	۲۴	۱۱	۳۷۶	مشاغل مربوط به زراعت و جنگلیانی و شکار و ماهیگیری
-	۴	۱۲	۱۷	۲	۴	۲	۴۱	امور مربوط با استخراج معدن و استخراج سنگ و حفاری
-	۴	۳۱	۱۲۲	۲۵	۱۹	۲	۲۰۳	مشاغل مربوط بحمل و نقل
-	۸۳	۳۷۷	۶۱۸	۱۳۳	۱۹۲	۱۵۶	۱ ۵۶۲	حرفه های صنعتی و عملیات تولیدی و مشاغل مربوط بآن
-	۴۳	۲۴۶	۳۳۲	۵۶	۸۰	۵۲	۸۰۶	مشاغل مربوط بانجام خدمات ( سرویسها )
-	-	۸	۸	۸	۲۳	۱	۴۸	مشاغل مربوط به خدمات ثابت ارتشی و مشاغل کسه دقیقا مشخص و یا اظهار نشده
								<u>رژ</u>
-	۶۶	۱۶۹	۱۹۳	۴۷	۷۶	۸۰	۵۹۱	جمع شاغلین
-	-	۳	۲۶	۶	-	-	۴۵	مشاغل حرفه ای - فنی و کارهای مربوط بآن
-	۱	۴	۵	-	-	-	۱۰	مشاغل مربوط با مورد آری و منشی گری و امور مربوط بآن
-	-	۱	۱	-	-	-	۲	فروش و مشاغل مربوط بآن
-	۱	-	-	-	-	-	۱	مشاغل مربوط به زراعت و جنگلیانی و شکار و ماهیگیری
-	-	-	-	-	-	-	-	امور مربوط با استخراج معدن و استخراج سنگ و حفاری
-	-	-	-	-	-	-	-	مشاغل مربوط بحمل و نقل
-	۳	۷۱	۱۷۱	۱۹	۴۰	۳۶	۲۴۸	حرفه های صنعتی و عملیات تولیدی و مشاغل مربوط بآن
-	۲۱	۹۰	۱۷۲	۲۲	۳۶	۴۴	۱۸۵	مشاغل مربوط بانجام خدمات ( سرویسها )
-	-	-	-	-	-	-	-	مشاغل مربوط به خدمات ثابت ارتشی و مشاغل کسه دقیقا مشخص و یا اظهار نشده

کتابخانه مرکز احلامیران  
شماره ۲۳۳۵

بقیه جدول شماره ۱۱ - تقسیمات عمده مشاغل برحسب سن و جنس در جمعیت شاغل بکار از ده ساله بیالای حوزه سرشماری ملایر: آبانماه ۱۳۳۵ (نوامبر ۱۹۵۶)  
(سن اظهار نشده نیز جزء جمع سنین از ده ساله بیالا منظور شده است)

سن	جمع از ده ساله بیالا	۱۰-۱۹ ساله	۲۰-۲۹ ساله	۳۰-۳۹ ساله	۴۰-۴۹ ساله	۵۰-۵۹ ساله	۶۰-۶۹ ساله	۷۰-۷۹ ساله	تقسیمات عمده مشاغل و جنس
									<u>بقیه نقاط حوزه سرشماری ملایر</u>
									<u>مردان</u>
									جمع شاغلین
۱	۲۰۸۶۸	۲۰۷۲۲	۳۷۰۶	۳۰۵۱	۱۲۴۴۸	۶۱۸۷	۲۱۰۲	۱	مشاغل حرفه ای - فنی و کارهای مربوط بان
-									مشاغل مربوط با مراداری و منشی گری و امور مربوط بان
-									فروش و مشاغل مربوط بان
-									مشاغل مربوط به زراعت و جنگلبانی و شکار و ماهیگیری
-									امور مربوط با استخراج معدن و استخراج سنگ و حفاری
-									مشاغل مربوط بحمل و نقل
-									حرفه های صنعتی و عملیات تولیدی و مشاغل مربوط بان
-									مشاغل مربوط بانجام خدمات (سروسها)
-									مشاغل مربوط به خدمات ثابت ارتشی و مشاغل کسه
-									دقیقا مشخص یا اظهار نشده
									<u>سرد</u>
									جمع شاغلین
۱	۲۷۲۱۷	۲۱۰۰۰	۳۰۰۰	۲۰۶۲	۱۱۰۶۲	۶۰۷۲	۲۰۲۶	۱	مشاغل حرفه ای - فنی و کارهای مربوط بان
-									مشاغل مربوط با مراداری و منشی گری و امور مربوط بان
-									فروش و مشاغل مربوط بان
-									مشاغل مربوط به زراعت و جنگلبانی و شکار و ماهیگیری
-									امور مربوط با استخراج معدن و استخراج سنگ و حفاری
-									مشاغل مربوط بحمل و نقل
-									حرفه های صنعتی و عملیات تولیدی و مشاغل مربوط بان
-									مشاغل مربوط بانجام خدمات (سروسها)
-									مشاغل مربوط به خدمات ثابت ارتشی و مشاغل کسه
-									دقیقا مشخص یا اظهار نشده
									<u>زنان</u>
									جمع شاغلین
۱	۳۶۵۱	۴۲۲	۶۶۱	۵۸۷	۱۳۸۶	۵۱۲	۷۶	۱	مشاغل حرفه ای - فنی و کارهای مربوط بان
-									مشاغل مربوط با مراداری و منشی گری و امور مربوط بان
-									فروش و مشاغل مربوط بان
-									مشاغل مربوط به زراعت و جنگلبانی و شکار و ماهیگیری
-									امور مربوط با استخراج معدن و استخراج سنگ و حفاری
-									مشاغل مربوط بحمل و نقل
-									حرفه های صنعتی و عملیات تولیدی و مشاغل مربوط بان
-									مشاغل مربوط بانجام خدمات (سروسها)
-									مشاغل مربوط به خدمات ثابت ارتشی و مشاغل کسه
-									دقیقا مشخص یا اظهار نشده

۱۱۱۱

جدول شماره ۱۲ - طبقات مشاغل برحسب وضع اشتغال و جنس در قسمت مشاغل بکار از ده ساله بیابای حوزه سرشماری ملایر: آبانماه ۱۳۳۰ (نوامبر ۱۱۰۶)

وضعیت اظهاریش	کارکنان خانوادگی بدون مزد	مزد بگیر	مستخدم دولت	کارکنانیکه برای خود کار میکنند	کارفرما	جمع مشاغلین	طبقات مشاغل و جنس
							کل حوزه سرشماری ملایر مرد و زن
۱۸۹	۰۷۷۸	۱۱-۲۴	۱۱۶۷	۱۷۸۳۶	۸۹	۳۶-۸۳	جمع از ده ساله بیابا
-	-	۴۱	۲۲۹	۱۰۸	-	۴۲۸	مشاغل حره ای - فن و کارهای مربوط بآن
-	-	۸	۲۴	۱۸	-	۵۰	مشاغل مربوط به علم طبی و بهداشتی و امور مربوط بآن
-	-	۸	۲۱۵	۰	-	۲۲۸	مشاغل مربوط به تعلیم و تدریس و سایر امور مربوط بآن
-	-	-	۵	۲۰	-	۲۵	مشاغل حقوقی که شامل قضات و وکلای داد گستره و دفترخانه های رسمی نیز میباشد
-	-	۱۴	-	۴۴	-	۵۸	مشاغل مذهبی امور خیریه و عام المنفعه
-	-	۱۱	-	۱۷	-	۲۸	مشاغل هنری - نویسندگی و سایر مشاغل تفریحی
-	-	-	۳۵	۴	-	۳۹	سایر مشاغل حرفه ای و فن و امور مشابه آن
-	۱	۵۳	۴۶۱	۵۷	۱۰	۵۸۲	مشاغل مربوط با مراداری و منشیگری و امور مربوط بآن
-	-	۲۴	۸۰	۴۹	۱۰	۱۶۳	مشاغل مدیریت و اداره کردن امور (بجز کشاورزی)
-	۱	۲۶	۳۸۱	۸	-	۴۱۱	منشیگری و مشاغل دفتری و کارهای مربوط بآن
-	۷۳	۱۲۱	۷	۱۳۹۹	۱	۱۶۰۹	فروش و مشاغل مربوط بآن
-	۱۷	۱۱۶	۷	۱۳۵۰	۵	۱۴۴۵	خرده فروشی در بناها و مغازه ها
-	۴	۵	-	۱۲۲	-	۱۳۱	خرده فروشی دوره گرد ها
-	۲	-	-	۲۷	۱	۲۳	عمده فروشی و مشاغل مربوط بآن
۱	۵۰۶۳	۴۱۷۱	۳	۱۳۵۸۴	۲۱	۲۲۸۵۳	مشاغل مربوط بزراعت - جنگلهائی - شکار و ماهیگیری
۱	۵۰۶۳	۱۳۶۳	۳	۱۳۵۶۳	۲۱	۲۰۰۲۳	مشاغل زراعتی
-	-	-	-	۱	-	۱	مشاغل مربوط به جنگلهائی (از جمله قطع اشجار)
-	۱	۲۸۰۸	-	۲۰	-	۲۸۲۹	عمله هائیکه در زراعت و شکار و ماهیگیری و جنگلهائی مشغول بکار هستند
-	-	۶۸	-	۲۰	-	۸۸	امور مربوط با استخراج معدن و استخراج سنگ و حفاری
-	-	۲۱	-	۱۴	-	۳۵	مشاغل مربوط با ساختن و عمل آوردن مواد معدنی
-	-	۴۳	-	۶	-	۴۹	مشاغل مربوط به چاه کنی
-	-	۴	-	-	-	۴	عمله هائیکه در معدن و حفاری و استخراج سنگ مشغول کار هستند
-	۱	۱۶۴	۱۸	۸۶	-	۲۶۹	مشاغل مربوط به حمل و نقل
-	-	-	-	۱	-	۱	مشاغل مربوط به کشتیرانی و قایق رانی
-	۱	۱۳۵	۱۷	۴۶	-	۱۶۹	مشاغل مربوط به براندگی وسائط نقلیه موتوری
-	-	۲۹	۱	۳۹	-	۶۹	مشاغل مربوط به براندگی وسائط نقلیه ایکه بوسیله حیوان کشیده میشوند (مانند گاری و درنگو غیره)
-	۵۸۹	۴۳۳۱	۱۰۱	۲۳۶۵	۲۷	۷۴۹۳	حره های صنعتی و عملیات تولیدی و مشاغل مربوط بآن
-	۴	۱۸۹	-	۸۱	-	۲۷۴	مشاغل مربوط به نساجی (غیر از تالی بافی)
-	۴۵۵	۱۰۰۴	۲	۱۶۱۴	۳۳	۳۱۰۸	مشاغل مربوط به تالی بافی
-	۱۴	۲۳۴	-	۲۳۰	۲	۴۸۰	مشاغل مربوط به تهیه پوشاک و محصولات چرمی و قماش
-	-	۲	-	۳	-	۵	مشاغل مربوط به سبک سازی و جابروسازی و ماهوت پاک کن سازی
-	۱۸	۱۶۳	-	۹۹	-	۲۸۰	مشاغل مربوط با ساختن اشیاء چرمی و کارهای مربوط بآن
-	۱۲	۹۸	-	۱۱۸	-	۲۲۸	مشاغل مربوط به فلزکاری
-	-	۴	۱	۱	-	۶	مشاغل الکتریکی و الکترونیکی

بقیه جدول شماره ۱۲ - طبقات مشاغل برحسب وضع اشتغال و جنس در جمعیت مشاغل بکار از ده ساله به بالای حوزه سرشماری ملایر: آبانماه ۱۳۳۵ (نوامبر ۱۳۳۶)

وضع اظهار	کارگران خانوادگی بدین مزد	مزد بگیر	مستخدم دولت	کارکنانیکه برای خود کار میکنند	کارفرما	جمع مشاغلین	طبقات مشاغل و جنس
<b>کل حوزه سرشماری ملایر</b>							
<b>بقیه مرد و زن</b>							
-	-	۲۰۴۸	۸۶	۲۲	-	۲۱۵۶	مشاغل ساختن و کارهای مربوط بآن که در جای دیگر طبقه بندی نشده
-	-	۱۰	-	-	-	۱۰	مشاغل مربوط به ماشینهای مستقر جراثقال و مشاغل مربوط به صلیبات مکانیکی ماشینهای ساختمانی مستقر
-	-	۱	-	۱	-	۲	مشاغل مربوط به چاپ - صحافی و تهیه محصولات کاغذی
-	۶۶	۵	-	۴۸	-	۱۱۹	مشاغل مربوط به سافالگری و کارهای مربوط بآن
-	۵	۹۰	۱	۲۱	-	۱۲۵	مشاغل مربوط به ساختن مواد شیمیائی و کارهای مربوط بآن
-	۲	۳	-	۲	-	۸	مشاغل مربوط به پوست و عمل آوردن آن
-	۷	۴۵۵	۳	۱۱۳	۲	۵۸۰	مشاغل مربوط به تهیه مواد غذایی و دخانیات
-	۶	۵	۱	۳	-	۱۵	حرفه های صنعتی و تولیدی و متفرقه و کارهای مربوط بآن
-	-	۲۰	۷	-	-	۲۷	عمله هائیکه در پیشه های مختلفی مختلفه برای تولید محصولات و عملیات مربوط بآنها کار میکنند
-	۲۲	۱۶۰۵	۲۱۰	۲۱۷	۲	۲۴۲۱	مشاغل مربوط به انجام خدمات (سروسها)
-	-	۷۲	۲۲۸	۲	-	۳۰۲	مشاغل مربوط به خدمات محافظت و حراست و نگهبانی
-	۲۱	۱۶۸۶	۵	۲۱۴	۲	۱۹۲۸	خدمات خانگی و شخصی و کارهای مربوط بآن
-	۱	۳۲	۱	۱	-	۳۵	مشاغل خدمات متفرقه
-	-	۱۱۵	۵۶	-	-	۱۷۱	عمله هائیکه در مشاغل مربوط به خدمات کار میکنند
۱۸۸	۲۶	۱۷۰	۸	-	-	۳۱۵	مشاغل مربوط به خدمات ثابت ارتشی و مشاغل که دقیقاً مشخص و یا اظهار نشده
-	-	-	۸	-	-	۸	خدمات ثابت ارتشی
۱۸۸	۲۶	-	-	-	-	۲۱۲	مشاغل که دقیقاً مشخص و یا اظهار نشده اند
-	-	۱۷۰	-	-	-	۱۷۰	عمله هائیکه در جای دیگر طبقه بندی نشده اند
<b>مرد</b>							
۱۸۷	۵۲۴۶	۹۱۶۴	۱۱۰۷	۱۶۰۸۲	۵۵	۳۱۸۴۱	جمع از ده ساله به بالا
-	-	۲۳	۲۳۵	۹۶	-	۳۶۴	مشاغل حرفه ای - فنی و کارهای مربوط بآن
-	-	-	۲۱	۶	-	۲۷	مشاغل مربوط به علوم طبی و بهداشتی و امور مربوط بآن
-	-	۸	۱۷۴	۵	-	۱۸۷	مشاغل مربوط به تعلیم و تدریس و سایر امور مربوط بآن
-	-	-	۵	۲۰	-	۲۵	مشاغل حقوقی که شامل قضاوت و وکلای داد گستری و دفترخانه های رسمی نیز میباشد
-	-	۱۴	-	۴۴	-	۵۸	مشاغل مذهبیه امور خیریه و عام المنفعه
-	-	۱۱	-	۱۷	-	۲۸	مشاغل هنری - نویسندگی و سایر مشاغل تفریحی
-	-	-	۳۵	۴	-	۳۹	سایر مشاغل حرفه ای و فنی و امور مشابه آن
-	۱	۵۲	۴۴۹	۵۷	۱۰	۵۷۰	مشاغل مربوط به امور اداری و منشی گری و امور مربوط بآن
-	-	۲۴	۸۰	۴۱	۱۰	۱۶۳	مشاغل مدیریت و اداره کردن امور (بجز کشاورزی)
-	۱	۲۹	۳۶۹	۸	-	۴۰۷	منشی گری و مشاغل دفتری و کارهای مربوط بآن
-	۷۳	۱۲۰	۷	۱۳۹۸	۶	۱۶۰۷	فروش و مشاغل مربوط بآن
-	۶۷	۱۱۵	۷	۱۲۴۹	۵	۱۴۴۳	خرده فروشی در بنگاهار و مغازه ها
-	۴	۵	-	۱۲۲	-	۱۳۱	خرده فروشی دوره گرد ها
-	۲	-	-	۱۲	۴	۳۲	عمده فروشی و مشاغل مربوط بآن
-	۵۰۴۳	۴۱۵۷	۳	۱۳۵۵۸	۳۰	۲۲۷۹۱	مشاغل مربوط به بزراعت - جنگلبانی - شکار و ماهیگیری
-	۵۰۴۲	۱۳۶۲	۳	۱۳۵۳۷	۳۰	۱۹۶۷۴	مشاغل زراعتی

بقيه جدول شماره ۱۲ - طبقات مشاغل بر حسب وضع اشتغال و جنس در جمعیت مشاغل بکار از ده ساله پیاپی حوزه سرشماری ملایر: آبانماه ۱۳۳۰ (نوامبر ۱۹۵۱)

وضعیت و اظهارات	کارکنان خانوادگی بدون مزد	مزد بگیر	مستخدم دولت	کارکنانیکه برای خود کار میکنند	کارفرما	جمع مشاغلین	طبقات مشاغل و جنس
							<b>کل حوزه سرشماری ملایر</b>
							<b>بقيه مرد</b>
-	-	-	-	۱	-	۱	مشاغل مربوط به جنگلکاری (از جمله قطع اشجار) - - - - - عمله هائیکه در زراعت و شکار و ماهیگیری و جنگلکاری مشغول بکار هستند
-	۱	۲۲۱۵	-	۲۰	-	۲۸۱۶	
-	-	۱۸	-	۱۹	-	۸۷	امور مربوط به استخراج معدن و استخراج سنگرخزانی
-	-	۲۱	-	۱۳	-	۳۴	مشاغل مربوط به ساختن و عمل آوردن مواد معدنی - - - - -
-	-	۴۳	-	۶	-	۴۹	مشاغل مربوط به چاه کس - - - - -
-	-	۴	-	-	-	۴	عمله هائیکه در معدن و حفاری و استخراج سنگمشغول کار هستند - - - - -
-	۱	۱۶۴	۱۸	۸۶	-	۲۶۹	مشاغل مربوط به حمل و نقل - - - - -
-	-	-	-	۱	-	۱	مشاغل مربوط به کشتیرانی و لایق رانی - - - - -
-	۱	۱۳۵	۱۷	۴۶	-	۱۹۹	مشاغل مربوط به براندگی وسائط نقلیه موتوری - - - - -
-	-	۲۹	۱	۳۹	-	۶۹	مشاغل مربوط به براندگی وسائط نقلیه ایکه بوسیله حیوان کشیده میشوند (مانند گاری و درشکه زبیره) - - - - -
-	۸۳	۲۹۴۶	۱۷	۶۵۴	۱	۳۷۸۴	حرفه های صنعتی و عملیات تولیدی و مشاغل مربوط بآن
-	۱	۱۳	-	۵	-	۱۹	مشاغل مربوط به نساجی (غیر از قالی بافی) - - - - -
-	-	۸	-	۴	-	۱۲	مشاغل مربوط به قالی بافی - - - - -
-	۱۴	۲۲۱	-	۲۱۷	۲	۴۵۴	مشاغل مربوط به تهیه پوشاک و محصولات چرمی و قاشق - - - - -
-	-	۲	-	۳	-	۵	مشاغل مربوط به بسط سازی و جابجایی و ماهوت پاک کردن سازی - - - - -
-	۱۸	۱۶۳	-	۱۹	-	۲۸۰	مشاغل مربوط به ساختن اشیاء چوبی و کارهای مربوط بآن
-	۱۲	۹۸	-	۱۱۸	-	۲۲۸	مشاغل مربوط به فلز کاری - - - - -
-	-	۴	۱	۱	-	۶	مشاغل الکتریکی و الکترونیکی - - - - -
-	-	۲۰۴۷	۸۶	۲۱	-	۲۱۵۴	مشاغل ساختمانی و کارهای مربوط بآن که در جای دیگر طبقه بندی نشده - - - - -
-	-	۱۰	-	-	-	۱۰	مشاغل مربوط به تهیه مصالح ساختمانی و مشاغل مربوط به عملیات مکانیکی یا شیمیایی ساختمانی مستقر - - - - -
-	-	۱	-	۱	-	۲	مشاغل مربوط به چاپ - صحافی و تهیه محصولات کاغذی - - - - -
-	۲۳	۵	-	۴۶	-	۷۴	مشاغل مربوط به فلزکاری و کارهای مربوط بآن - - - - -
-	۵	۷۸	۱	۲۹	-	۱۱۳	مشاغل مربوط به ساختن مواد شیمیایی و کارهای مربوط بآن
-	۲	۳	-	۳	-	۸	مشاغل مربوط به پرست و حمل آوردن آن - - - - -
-	۶	۲۸۶	۱	۱۰۴	۲	۳۹۹	مشاغل مربوط به تهیه مواد غذایی و دخانیات - - - - -
-	۲	۱	۱	۳	-	۷	حرفه های صنعتی و تولیدی متنفره و کارکنان مربوط بآن
-	-	۶	۷	-	-	۱۳	عمله هائیکه در پیشه های صنعتی مختلف برای تولید محصولات و عملیات مربوط بآنها کار میکنند - - - - -
-	۱۹	۱۴۵۳	۲۹۰	۲۱۴	۲	۱۹۷۵	مشاغل مربوط به انجام خدمات (سروسها) - - - - -
-	-	۷۰	۲۲۸	۲	-	۳۰۰	مشاغل مربوط به خدمات محافظت و حراست و نگهبانی - - - - -
-	۱۵	۱۲۳۷	۸	۲۱۱	۲	۱۴۷۰	خدمات خانگی و شخصی و کارهای مربوط بآن - - - - -
-	۱	۳۱	۱	۱	-	۳۴	مشاغل خدمات متنفره - - - - -
-	-	۱۱۵	۵۶	-	-	۱۷۱	عمله هائیکه در مشاغل مربوط به خدمات کار میکنند - - - - -
۱۸۷	۲۹	۱۷۰	۸	-	-	۲۱۴	مشاغل مربوط به خدمات ثابت ارتشی و مشاغل که دقیقاً مشخص و یا اظهار نشده - - - - -
-	-	-	۸	-	-	۸	خدمات ثابت ارتشی - - - - -
۱۸۷	۲۹	-	-	-	-	۲۱۶	مشاغل که دقیقاً مشخص و یا اظهار نشده اند - - - - -
-	-	۱۷۰	-	-	-	۱۷۰	عمله هائیکه در جای دیگر طبقه بندی نشده اند - - - - -

بقيه جدول شماره ۱۲ - طبقات مشاغل بر حسب وضع اشتغال و جنس در جمعیت مشاغل بکار از ده ساله بیالای حوزه سرشماری ملایر: آبانماه ۱۳۳۵ (نوامبر ۱۹۵۶)

ردیف	کارکنان خانوادگی بدین مزد	مزد بگیر	مستخدم دولت	کارکنانیکه برای خود کار میکنند	کارفرما	جمع شاغلین	طبقات مشاغل و جنس
							<b>کل حوزه سرشماری ملایر</b>
							<b>زن</b>
۲	۵۲۲	۱۸۶۰	۶۰	۱۷۵۹	۲۴	۴۲۴۴	جمع از ده ساله بیالا
-	-	۸	۴۴	۱۲	-	۶۴	مشاغل حرکه ای - فنی و کارهای مربوط بآن
-	-	۸	۳	۱۲	-	۲۳	مشاغل مربوط به علم طبی و بهداشت و امور مربوط بآن
-	-	-	۴۱	-	-	۴۱	مشاغل مربوط به تعلیم و تدریس و سایر امور مربوط بآن
-	-	-	۱۲	-	-	۱۲	مشاغل مربوط به امور اداری و منشی گری و امور مربوط بآن
-	-	-	۱۲	-	-	۱۲	منشی گری و مشاغل دستری و کارهای مربوط بآن
-	-	۱	-	۱	-	۲	فروش و مشاغل مربوط بآن
-	-	۱	-	۱	-	۲	خرده فروش در بنگاهها و مغازه ها
۱	۲۰	۱۴	-	۲۶	۱	۶۲	مشاغل مربوط به پرورش - جنگلیانی - شکار و ماهیگیری
۱	۲۰	۱	-	۲۶	۱	۴۹	مشاغل زراعتی
-	-	۱۳	-	-	-	۱۳	عمله هائیکه در زراعت و شکار و ماهیگیری و جنگلیانی مشغول بکار هستند
-	-	-	-	۱	-	۱	امور مربوط به استخراج معدن و استخراج سنگ و حفاری
-	-	-	-	۱	-	۱	مشاغل مربوط به ساختن و عمل آوردن مواد معدنی
-	۵۰۶	۱۳۸۵	۴	۱۷۱۱	۲۲	۳۱۳۹	حرفه های صنعتی و عملیات تولیدی و مشاغل مربوط بآن
-	۳	۱۷۶	-	۷۶	-	۲۵۵	مشاغل مربوط به نساجی (غیر از قالی بافی)
-	۴۵۵	۹۹۶	۲	۱۶۱۰	۲۳	۳۰۹۶	مشاغل مربوط به قالی بافی
-	-	۱۳	-	۱۳	-	۲۶	مشاغل مربوط به تهیه پوشاک و محصولات چرمی و قاش
-	-	-	-	۱	-	۱	مشاغل ساختمانی و کارهای مربوط بآن که در جای دیگر طبقه بندی نشده
-	۴۲	-	-	۲	-	۴۵	مشاغل مربوط به سفالگری و کارهای مربوط بآن
-	-	۱۲	-	-	-	۱۲	مشاغل مربوط به ساختن مواد شیمیایی و کارهای مربوط بآن
-	۱	۱۶۹	۲	۱	-	۱۸۱	مشاغل مربوط به تهیه مواد غذایی و دخانیات
-	۴	۴	-	-	-	۸	حرفه های صنعتی و تولیدی و متفرقه و کارهای مربوط بآن
-	-	۱۴	-	-	-	۱۴	عمله هائیکه در پیشه های صنعتی مختلف برای تولید محصولات و عملیات مربوط بآنها کار میکنند
-	۶	۴۵۲	-	۳	-	۴۶۱	مشاغل مربوط به انجام خدمات (سروسها)
-	-	۲	-	-	-	۲	مشاغل مربوط به خدمات محافظت و حراست و نگهبانی
-	۶	۴۴۹	-	۲	-	۴۵۸	خدمات خانگی و شخصی و کارهای مربوط بآن
-	-	۱	-	-	-	۱	مشاغل خدمات متفرقه
۱	-	-	-	-	-	۱	مشاغل مربوط به خدمات ثابت ارتش و مشاغل که دقیقاً مشخص و یا اظهار نشده
۱	-	-	-	-	-	۱	مشاغل که دقیقاً مشخص و یا اظهار نشده اند

بقیه جدول شماره ۱۶ - طبقات مشاغل بر حسب وضع اشتغال و جنس در صنعت مشاغل بکار از ده ساله به بالای حوزه سرشماری ملایر: آبانماه ۱۳۳۵ (نوامبر ۱۹۵۶)

ردیف	کارکنان خانوادگی بدین ترتیب	مزد بگیر	مستخدم دولت	کارکنانیکه برای خود کار میکنند	کارفرما	جمع شاغلین	طبقات مشاغل و جنس
							شهر ملایر حوزه
-	۱۱۳	۲۵۹۰	۹۳۱	۱۰۵۷	۳۴	۵۲۱۵	جمع از ده ساله به بالا
-	-	۱۲	۲۳۱	۵۳	-	۲۹۷	مشاغل حرفه ای - فن و کارهای مربوط بآن
-	-	-	۲۴	۶	-	۳۰	مشاغل مربوط به علوم طبیعی و بهداشتی و امور مربوط بآن
-	-	-	۱۷۲	۱	-	۱۷۳	مشاغل مربوط به تعلیم و تربیت و سایر امور مربوط بآن
-	-	-	۵	۸	-	۱۳	مشاغل حقوقی که شامل قضات و وکلای داد گسستری و دایره خانه های رسمی نیز میباشد
-	-	۴	-	۱۹	-	۲۳	مشاغل مذکور امور خیریه و عام المنفعه
-	-	۸	-	۱۵	-	۲۳	مشاغل هنری - نویسندگی و سایر مشاغل تفریحی
-	-	-	۲۶	۴	-	۳۰	سایر مشاغل حرفه ای و فنی و امور مشابه آن
-	۱	۲۲	۳۹۱	۲۴	۴	۴۶۰	مشاغل مربوط با مراداری و منشی گری و امور مربوط بآن
-	-	۳	۵۷	۱۷	۴	۸۱	مشاغل مدیریت و اداره کردن امور (بجز کشاورزی)
-	۱	۲۹	۳۴۱	۷	-	۳۷۹	منشی گری و مشاغل دفتری و کارهای مربوط بآن
-	۳۵	۱۰۴	۶	۷۳۳	۷	۸۸۵	پرورش و مشاغل مربوط بآن
-	۳۳	۱۰۲	۶	۱۸۷	۳	۸۳۱	خرید و فروش در بنگاهها و بازارها
-	-	۲	-	۲۰	-	۲۲	خرید و فروش دوره گرد ها
-	۲	-	-	۲۶	۴	۳۲	معدن و مشاغل مربوط بآن
-	۱۴	۱۳۴	۲	۲۰۸	۱۹	۳۷۷	مشاغل مربوط به زراعت - جنگلهائی - شکار و ماهیگیری
-	۱۴	۹۵	۲	۲۰۴	۱۹	۳۳۴	مشاغل زراعتی
-	-	۳۹	-	۴	-	۴۳	عمله هائیکه در زراعت و شکار و ماهیگیری و جنگلهائی مشغول بکار هستند
-	-	۳۱	-	۱۰	-	۴۱	امور مربوط با استخراج معدن و استخراج سنگ و حفاری
-	-	۱۵	-	۸	-	۲۳	مشاغل مربوط با ساختن و عمل آوردن مواد معدنی
-	-	۱۶	-	۲	-	۱۸	مشاغل مربوط به جابه گری
-	-	۱۳۵	۱۰	۵۸	-	۲۰۲	مشاغل مربوط به حمل و نقل
-	-	-	-	۱	-	۱	مشاغل مربوط به کشتیرانی و قایق رانی
-	-	۱۱۱	۱	۳۴	-	۱۵۶	مشاغل مربوط به ترانزیت و وسائط نقلیه موتوری
-	-	۲۴	۱	۲۳	-	۴۸	مشاغل مربوط به براندگی و وسائط نقلیه ای که بوسیله حیوان کشیده میشوند (مانند گاری و درشکه و غیره)
-	۲۷	۱۳۷۲	۱۶	۳۹۱	۴	۱۸۱۰	حرفه های صنعتی و عملیات تولیدی و مشاغل مربوط بآن
-	-	۱۲	-	۱۶	-	۲۸	مشاغل مربوط به نساجی (غیر از قالی بانی)
-	-	۳۴	-	۱۷	-	۵۱	مشاغل مربوط به قالی بانی
-	۵	۱۶۹	-	۱۵۱	۲	۳۲۷	مشاغل مربوط به تهیه پوشاک و محصولات چرمی و قماش
-	-	۲	-	۳	-	۵	مشاغل مربوط به سپید سازی و جابروسازی و ماهوت پاک کردن سازی
-	۶	۸۲	-	۲۸	-	۱۲۶	مشاغل مربوط با ساختن اشیاء چوبی و کارهای مربوط بآن
-	۹	۷۱	-	۸۵	-	۱۶۵	مشاغل مربوط به فلزکاری
-	-	۴	۱	۱	-	۶	مشاغل الکتریکی و الکترونیکی
-	-	۵۸۲	۸	۹	-	۵۹۹	مشاغل ساختمانی و کارهای مربوط بآن که در جای دیگر طبقه بندی نشده
-	-	۷	-	-	-	۷	مشاغل مربوط به ماشینهای مستقر جراثغال و مشاغل مربوط به عملیات مکانیکی ماشینهای ساختمانی مستقر

پایه جدول شماره ۱۲ - طبقات مشاغل بر حسب وضع اشتغال و جنس در جمعیت شاغل بکار از ده ساله به بالای حوزه سرشماری ملایر - آبانماه ۱۳۳۵ (نوامبر ۱۹۵۶)

وضعیت اظهاری	کارکنان خانوادگی بدون مزد	مزد بگیر	مستخدم دولت	کارکنانیکه برای خود کار میکنند	کارفرما	جمع شاغلین	طبقات مشاغل و جنس
							شهر ملایر مرد زن
-	-	۱	-	۱	-	۲	مشاغل مربوط به چاپ - صحافی و تهیه محصولات کاغذی -
-	۱	۷۳	۱	۱۲	-	۸۸	مشاغل مربوط به ساختن مواد شیمیایی و کارهای مربوط به آن
-	-	۲	-	۲	-	۴	مشاغل مربوط به پوست و عمل آوردن آن
-	۶	۳۱۳	-	۵۳	۲	۳۷۶	مشاغل مربوط به تهیه مواد غذایی و دخانیات
-	-	-	۱	۲	-	۳	حرفه های صنعتی و تولیدی مشترکه و کارهای مربوط به آن
-	-	-	-	-	-	۲۵	حرفه هاییکه در پیشه های صنعتی مختلفه برای تولید محصولات و عملیات مربوط به آنها کار میکنند
-	۷	۷۵۹	۲۵۸	۷۰	-	۱۰۹۴	مشاغل مربوط به انجام خدمات (سرمهیا)
-	-	۲۱	۱۹۹	-	-	۲۲۰	مشاغل مربوط به خدمات محافظت و حراست و نگهبانی
-	۶	۵۹۹	۳	۶۹	-	۶۷۷	خدمات خانگی و شخصی و کارهای مربوط به آن
-	۱	۳۲	۱	۱	-	۳۵	مشاغل خدمات مشترکه
-	-	۱۱۰	۵۵	-	-	۱۶۵	حرفه هاییکه در مشاغل مربوط به خدمات کار میکنند
-	۲۹	۱۱	۸	-	-	۴۸	مشاغل مربوط به خدمات ثابت ارتشی و مشاغل که در تفریح و یا اظهار نشده
-	-	-	۸	-	-	۸	خدمات ثابت ارتشی
-	۲۹	-	-	-	-	۲۹	مشاغل که در تفریح و یا اظهار نشده اند
-	-	۱۱	-	-	-	۱۱	حرفه هاییکه در جای دیگر طبقه بندی نشده اند
							سرد
-	۱۱۰	۲۱۰۵	۸۷۸	۱۰۹۷	۳۴	۴۶۲۴	جمع از ده ساله به بالا
-	-	۱۲	۱۸۹	۵۱	-	۲۵۲	مشاغل حرفه ای - فنی و کارهای مربوط به آن
-	-	-	۲۱	۴	-	۲۵	مشاغل مربوط به معلم طبی و بهداشتی و امور مربوط به آن
-	-	-	۱۳۷	۱	-	۱۳۸	مشاغل مربوط به معلم و تدیس و سایر امور مربوط به آن
-	-	-	۵	۸	-	۱۳	مشاغل حقوقی که شامل قضات و وکلای داد گستره و دفترخانه های رسمی نیز میباشد
-	-	۴	-	۱۹	-	۲۳	مشاغل مذهیبی امور غیره و عام المنفعه
-	-	۸	-	۱۵	-	۲۳	مشاغل هنری - نویسندگی و سایر مشاغل تفریحی
-	-	-	۲۶	۴	-	۳۰	سایر مشاغل حرفه ای و فنی و امور مشابه آن
-	۱	۲۲	۳۸۹	۲۴	۴	۴۵۰	مشاغل مربوط به امور اداری و منشی گری و امور مربوط به آن
-	-	۳	۵۷	۱۷	۴	۸۱	مشاغل مدیریت و اداره کردن امور (بجز کشاورزی)
-	۱	۲۹	۳۳۲	۷	-	۳۶۹	منشی گری و مشاغل دفتری و کارهای مربوط به آن
-	۳۵	۱۰۳	۶	۲۳۲	۷	۸۸۳	تربیتی و مشاغل مربوط به آن
-	۲۲	۱۰۱	۶	۶۸۶	۳	۸۲۹	خرده فروشی در بنگاهها و مغازه ها
-	-	۲	-	۲۰	-	۲۲	خرده فروشی دوره گرد ها
-	۶	-	-	۲۶	۴	۳۲	عمده فروشی و مشاغل مربوط به آن
-	۱۴	۱۳۴	۲	۲۰۷	۱۹	۳۷۶	مشاغل مربوط به پرورتن - جنگلهایی - شکار و ماهیگیری
-	۱۴	۱۵	۲	۲۰۳	۱۹	۳۳۳	مشاغل زراعتی
-	-	۲۹	-	۴	-	۴۳	عمله هاییکه در زراعت و شکار و ماهیگیری و جنگلهایی مشغول بکار هستند
-	-	۲۱	-	۱۰	-	۳۱	امور مربوط به استخراج معدن و استخراج سنگ و حثاری
-	-	۱۵	-	۸	-	۲۳	مشاغل مربوط به ساختن و عمل آوردن مواد معدنی



بقیه جدول شماره ۱۲ - طبقات مشاغل بر حسب وضع اشتغال و جنس در جمعیت مشاغل بکار از ده ساله بیابای حوزه سرشماری ملایر - آبانماه ۱۳۳۵ (نوامبر ۱۹۵۶)

طبقات مشاغل و جنس	جمع مشاغلین	کارفرما	کارکنانیکه برای خود کار میکنند	مستخدم دولت	مزد بگیر	کارکنان خانوادگی بدون مزد	وضعیت اظهارنشده
<u>شهر ملایر</u>							
<u>بقیه مرد</u>							
مشاغل مربوط به پیمانگی	۱۸	-	۲	-	۱۶	-	-
مشاغل مربوط به حمل و نقل	۲۰۳	-	۵۸	۱۰	۱۲۵	-	-
مشاغل مربوط به کشتیرانی و قایق رانی	۱	-	۱	-	-	-	-
مشاغل مربوط به براندگی وسائط نقلیه موتوری	۱۵۴	-	۳۴	۹	۱۱۱	-	-
مشاغل مربوط به براندگی وسائط نقلیه ای که بوسیله حیوان کشیده میشوند (مانند گاری و درشکه و غیره)	۴۸	-	۲۳	۱	۲۴	-	-
حرفه های صنعتی و عملیات تولیدی و مشاغل مربوط بآن	۱۵۶۲	۴	۳۴۸	۱۶	۱۱۶۸	۲۶	-
مشاغل مربوط به نساجی (غیر از قالی بافی)	۵	-	-	-	۵	-	-
مشاغل مربوط به قالی بافی	۴	-	۱	-	۳	-	-
مشاغل مربوط به تهیه پوشاک و محصولات چرم و قماش	۳۰۹	۲	۱۴۱	-	۱۶۶	۶	-
مشاغل مربوط به بسید سازی و چاروسازی و تعمیرات پانک کسن سازی	۵	-	۳	-	۲	-	-
مشاغل مربوط به ساختن انبساطی و کارهای مربوط بآن	۱۲۶	-	۳۸	-	۸۲	۱	-
مشاغل مربوط به فلز کاری	۱۶۵	-	۸۵	-	۷۱	۱	-
مشاغل الکتریکی و الکترونیکی	۶	-	۱	۱	۴	-	-
مشاغل ساختمانی و کارهای مربوط بآن که در جای دیگر طبقه بندی نشده	۵۹۹	-	۶	۸	۵۸۲	-	-
مشاغل مربوط به انبساطی مستقر جراثیل و مشاغل مربوط به عملیات مکانیکی ماشینهای ساختمانی مستقر	۷	-	-	-	۷	-	-
مشاغل مربوط به چاپ - صحافی و تهیه محصولات کاغذی	۲	-	۱	-	۱	-	-
مشاغل مربوط به ساختن مواد شیمیایی و کارهای مربوط بآن	۷۶	-	۱۳	۱	۶۱	۱	-
مشاغل مربوط به پوست و عمل آوردن آن	۴	-	۲	-	۲	-	-
مشاغل مربوط به تهیه مواد غذایی و دخانیات	۲۴۰	۲	۵۲	-	۱۸۱	۵	-
حرفه های صنعتی و تولیدی و متفرقه و کارهای مربوط بآن	۳	-	۲	۱	-	-	-
مله هائیکه در پیشه های صنعتی مختلف برای تولید محصولات و عملیات مربوط بآنها کار میکنند	۱۱	-	-	۵	۶	-	-
مشاغل مربوط به انجام خدمات (سروسها)	۸۰۹	-	۶۷	۲۵۸	۴۷۹	۵	-
مشاغل مربوط به خدمات محافظت و حراست و نگهبانی	۲۱۸	-	-	۱۹۹	۱۹	-	-
خدمات خانگی و شخص و کارهای مربوط بآن	۳۹۲	-	۶۶	۳	۳۱۹	۴	-
مشاغل خدمات متفرقه	۳۴	-	۱	۱	۳۱	۱	-
مله هائیکه در مشاغل مربوط به خدمات کار میکنند	۱۶۵	-	-	۵۵	۱۱۰	-	-
مشاغل مربوط به خدمات ثابت ارتشی و مشاغل که دقیقاً مشخص و یا اظهار نشده	۴۸	-	-	۸	۱۱	۲۹	-
خدمات ثابت ارتشی	۸	-	-	۸	-	-	-
مشاغل که دقیقاً مشخص و یا اظهار نشده اند	۲۹	-	-	-	-	۲۹	-
مله هائیکه در جای دیگر طبقه بندی نشده اند	۱۱	-	-	-	۱۱	-	-
<u>زن</u>							
جمع از ده ساله بیابا	۵۹۱	-	۵۰	۵۳	۴۸۵	۳	-
مشاغل حرفه ای - فن و کارهای مربوط بآن	۴۵	-	۲	۱۳	-	-	-
مشاغل مربوط به معلمی و بهداشتی و اموزش و اموزش بآن	۵	-	۲	۳	-	-	-
مشاغل مربوط به تعلیم و تدریس و سایر اموزش بآن	۴۰	-	-	۴۰	-	-	-

بقیه جدول شماره ۱۲ - طبقات مشاغل بر حسب وضع اشتغال و جنس در جمعیت مشاغل بکار از دهه ساله به بالای حوزه سرشماری ملایر، آبانماه ۱۳۳۰ (نوامبر ۱۹۵۶)

وضع اظهار	کارکنان خانوادگی بدون مزد	مزد بگیر	مستخدم دولت	کارکنانیکه برای خود کار میکنند	کارفرما	جمع شاغلین	طبقات مشاغل و جنس
							شهر ملایر بقیه زن
-	-	-	۱۰	-	-	۱۰	مشاغل مربوط با مراداری و منشی گری و امور مربوط بان
-	-	-	۱۰	-	-	۱۰	منشی گری و مشاغل دفتری و کارهای مربوط بان
-	-	۱	-	۱	-	۲	فروش و مشاغل مربوط بان
-	-	۱	-	۱	-	۲	خرده فروش در بنکاهها و مغازه ها
-	-	-	-	۱	-	۱	مشاغل مربوط به زراعت - جنگلیانی - شکار و ماهیگیری
-	-	-	-	۱	-	۱	مشاغل زراعتی
-	۱	۲۰۶	-	۴۳	-	۲۴۹	حرفه های صنعتی و عملیات تولیدی و مشاغل مربوط بان
-	-	۷	-	۱۶	-	۲۳	مشاغل مربوط به نساجی (غیر از قالی بافی)
-	-	۳۱	-	۱۶	-	۴۷	مشاغل مربوط با قالی بافی
-	-	۸	-	۱۰	-	۱۸	مشاغل مربوط به تهیه پوشاک و محصولات چرمی و تماش
-	-	۱۲	-	-	-	۱۲	مشاغل مربوط به ساختن مواد شیمیائی و کارهای مربوط بان
-	۱	۱۳۲	-	۱	-	۱۳۴	مشاغل مربوط به تهیه مواد غذایی و دخانیات
-	-	۱۴	-	-	-	۱۴	صنایع هائیکه در پیشه های صنعتی مختلف برای تولید محصولات و عملیات مربوط بانها کار میکنند
-	۲	۲۸۰	-	۳	-	۲۸۵	مشاغل مربوط با انجام خدمات (سرویسها)
-	-	۲	-	-	-	۲	مشاغل مربوط به خدمات محافظت و حراست و نگهبانی
-	۲	۲۷۷	-	۳	-	۲۸۲	خدمات خانگی و شخصی و کارهای مربوط بان
-	-	۱	-	-	-	۱	مشاغل خدمات متفرقه

جدول شماره ۱۳- تقسیمات عمده فعالیت صنعتی بر حسب سن و جنس در جمعیت شاغل بکار از ده ساله بیالای حوزه سرشماری ملازم آبانماه ۱۳۳۰ (نوامبر ۱۹۵۱)  
(سن اظهار نشده نیز جز جمع سنین ازده ساله بیالا منظور شده است)

سن اظهار نشده	۶۵ ساله بیالا	۶۰-۶۵ ساله	۵۵-۶۰ ساله	۴۵-۶۰ ساله	۳۵-۶۰ ساله	۱۹-۶۰ ساله	۱۴-۶۰ ساله	جمع ازده ساله بیالا	تقسیمات عمده فعالیت صنعتی و جنس
<b>کل حوزه سرشماری ملازم</b>									
<b>مردوزن</b>									
۱	۲۳۸۷	۸۴۸۰	۱۴۶۷۱	۳۴۵۵	۴۱۷۸	۲۹۰۳	۳۱۰۸۳	جمع شاغلین	-----
۱	۱۸۶۱	۵۴۶۲	۹۰۷۵	۲۰۹۷	۲۵۲۸	۱۹۴۱	۲۲۹۱۵	کشاورزی - جنگلبانی - شکار و ماهیگیری	-----
-	-	-	۴	-	-	-	۴	استخراج معدن و استخراج سنگ	-----
-	۱۴۴	۸۸۵	۲۰۸۶	۷۱۴	۸۹۴	۶۰۲	۵۳۲۲	ولیدات صنعتی و نوسازی	-----
-	۱۲۱	۵۵۲	۱۱۰۲	۲۱۸	۱۱۷	۵۸	۲۲۱۸	ساختن	-----
-	-	۶	۴	۱	-	-	۱۱	برق - گاز - آب و سروسهای بهداشتی	-----
-	۹۸	۵۱۲	۸۱۵	۱۰۴	۷۷	۳۱	۱۶۲۷	تجارت (کل و جزئی)	-----
-	۲۲	۱۱۴	۲۳۶	۳۵	۲۲	۲	۴۳۲	حمل و نقل - انبارداری و ارتباطات	-----
-	۱۳۲	۸۶۲	۱۲۵۲	۲۴۳	۳۱۱	۲۱۲	۳۱۰۶	خدمات (سروسها)	-----
-	۱۰	۵۳	۱۰۴	۴۳	۱۷۱	۶	۳۸۷	فعالیتها نیکه باندازه کافی توضیح نشده	-----
<b>میرد</b>									
۱	۲۳۸۵	۷۷۹۸	۱۳۱۰۰	۲۸۲۱	۳۴۳۶	۲۴۰۰	۳۱۸۴۱	جمع شاغلین	-----
۱	۱۸۵۳	۵۴۴۷	۹۰۵۸	۲۰۹۳	۲۵۲۳	۱۹۲۹	۲۲۹۰۴	کشاورزی - جنگلبانی - شکار و ماهیگیری	-----
-	-	-	۴	-	-	-	۴	استخراج معدن و استخراج سنگ	-----
-	۸۵	۳۹۱	۶۸۴	۱۲۷	۲۱۲	۱۷۶	۱۶۲۵	ولیدات صنعتی و نوسازی	-----
-	۱۲۱	۵۵۲	۱۱۰۱	۲۱۷	۱۱۷	۵۸	۲۲۱۶	ساختن	-----
-	-	۶	۴	۱	-	-	۱۱	برق - گاز - آب و سروسهای بهداشتی	-----
-	۹۸	۵۱۲	۸۱۵	۱۰۴	۷۷	۳۱	۱۶۲۷	تجارت (کل و جزئی)	-----
-	۲۲	۱۱۴	۲۳۶	۳۵	۲۲	۲	۴۳۱	حمل و نقل - انبارداری و ارتباطات	-----
-	۹۶	۷۲۳	۱۰۹۴	۲۰۱	۲۶۵	۱۱۸	۲۵۷۷	خدمات (سروسها)	-----
-	۱۰	۵۳	۱۰۴	۴۳	۱۷۰	۶	۳۸۶	فعالیتها نیکه باندازه کافی توضیح نشده	-----
<b>زن</b>									
-	۱۰۲	۶۸۲	۱۵۷۹	۶۳۴	۷۱۲	۵۰۳	۴۲۴۲	جمع شاغلین	-----
-	۸	۱۵	۱۷	۴	۵	۱۲	۶۱	کشاورزی - جنگلبانی - شکار و ماهیگیری	-----
-	-	-	-	-	-	-	-	استخراج معدن و استخراج سنگ	-----
-	۵۷	۴۹۴	۱۴۰۲	۵۸۷	۶۸۲	۴۲۶	۳۶۴۸	ولیدات صنعتی و نوسازی	-----
-	-	-	۱	۱	-	-	۲	ساختن	-----
-	-	-	-	-	-	-	-	برق - گاز - آب و سروسهای بهداشتی	-----
-	-	-	-	-	-	-	-	تجارت (کل و جزئی)	-----
-	-	-	-	-	-	-	-	حمل و نقل - انبارداری و ارتباطات	-----
-	۳۷	۱۷۲	۱۵۹	۴۲	۵۴	۶۴	۵۲۹	خدمات (سروسها)	-----
-	-	-	-	-	-	-	-	فعالیتها نیکه باندازه کافی توضیح نشده	-----

بقیه جدول شماره ۱۲ - تقسیمات عمده فعالیت صنعتی بر حسب سن و جنس در جمعیت شاغل بکار از ده ساله بیایا ی حوزه سرشماری ملایر؛ آبانماه ۱۳۳۵ تا نوامبر ۵۶ (سن اظهار نشده نیز جزو جمع سنین ازده ساله بیایا منظور شده است)

سن اظهار نشده	۶۵ ساله بیایا	۴۵-۶۴ ساله	۲۵-۴۴ ساله	۱۰-۲۴ ساله	۱۵-۱۹ ساله	۱۰-۱۴ ساله	جمع ازده ساله بیایا	تقسیمات عمده فعالیت صنعتی و جنس
<u>شهر ملایر</u>								
<u>مرکز</u>								
-	۲۸۵	۱۴۹۲	۲۲۳۱	۴۰۴	۴۷۲	۳۳۰	۵۲۱۵	جمع شاغلین
-	۴۵	۱۴۸	۱۴۳	۱۴	۲۶	۱۱	۲۸۷	کشاورزی - جنگلبانی - شکار و ماهیگیری
-	-	-	-	-	-	-	-	استخراج معدن و استخراج سنگ
-	۴۶	۲۶۷	۴۷۰	۱۰۶	۱۴۳	۱۷۵	۱۲۵۷	تولیدات صنعتی و نوسازی
-	۴۳	۱۹۷	۲۶۹	۵۰	۴۱	۲۰	۶۲۰	ساختن
-	-	۶	۴	۱	-	-	۱۱	برق - گاز - آب و سوسپهای بهداشتی
-	۵۸	۲۹۳	۴۲۰	۶۶	۵۳	۲۲	۹۱۲	تجارت (کلی و جزئی)
-	۱۶	۱۰۴	۱۹۸	۲۶	۲۰	۱	۳۷۱	حمل و نقل - انبارداری و ارتباطات
-	۷۴	۴۷۵	۷۲۲	۱۳۰	۱۱۶	۱۰۰	۱۶۱۷	خدمات (سوسپها)
-	-	۳	۵	۸	۲۳	۱	۴۰	فعالتهاییکه باندازه کافی توضیح نشده
<u>مرکز</u>								
-	۲۵۱	۱۳۲۴	۲۰۳۸	۳۵۷	۳۹۶	۱۵۰	۴۶۲۴	جمع شاغلین
-	۴۴	۱۴۸	۱۴۳	۱۴	۲۶	۱۱	۲۸۱	کشاورزی - جنگلبانی - شکار و ماهیگیری
-	-	-	-	-	-	-	-	استخراج معدن و استخراج سنگ
-	۴۳	۱۹۶	۳۷۶	۸۷	۱۵۳	۱۴۲	۹۹۷	تولیدات صنعتی و نوسازی
-	۴۳	۱۹۷	۲۶۹	۵۰	۴۱	۲۰	۶۲۰	ساختن
-	-	۶	۴	۱	-	-	۱۱	برق - گاز - آب و سوسپهای بهداشتی
-	۵۸	۲۹۳	۴۲۰	۶۶	۵۳	۲۲	۹۱۲	تجارت (کلی و جزئی)
-	۱۶	۱۰۴	۱۹۸	۲۶	۲۰	۱	۳۷۱	حمل و نقل - انبارداری و ارتباطات
-	۵۲	۳۷۷	۶۲۳	۱۰۲	۸۰	۵۳	۱۲۸۷	خدمات (سوسپها)
-	-	۳	۵	۸	۲۳	۱	۴۰	فعالتهاییکه باندازه کافی توضیح نشده
<u>زن</u>								
-	۲۶	۱۱۹	۱۶۳	۴۷	۷۶	۸۰	۵۹۱	جمع شاغلین
-	۱	-	-	-	-	-	۱	کشاورزی - جنگلبانی - شکار و ماهیگیری
-	-	-	-	-	-	-	-	استخراج معدن و استخراج سنگ
-	۲	۷۱	۹۴	۱۹	۴۰	۳۲	۲۶۰	تولیدات صنعتی و نوسازی
-	-	-	-	-	-	-	-	ساختن
-	-	-	-	-	-	-	-	برق - گاز - آب و سوسپهای بهداشتی
-	-	-	-	-	-	-	-	تجارت (کلی و جزئی)
-	-	-	-	-	-	-	-	حمل و نقل - انبارداری و ارتباطات
-	۲۲	۹۸	۹۹	۲۸	۳۶	۴۷	۳۳۰	خدمات (سوسپها)
-	-	-	-	-	-	-	-	فعالتهاییکه باندازه کافی توضیح نشده

بقیه جدول شماره ۱۳ - طبقه‌بندی تفصیلات فعالیت صنعتی بر حسب سن و جنس در جمعیت شائل یکار از ده ساله بی‌الای حوزه سرشماری ملایر - آبانماه ۱۳۳۵ (تا اسفندماه ۱۳۳۶)  
 (سن اظهار شده نیز جزء جمع سنین ازده ساله بی‌الای منظور شده است)

سن اظهار شده	۶۵ ساله	۶۴-۶۵ ساله	۶۳-۶۴ ساله	۶۲-۶۳ ساله	۶۱-۶۲ ساله	۶۰-۶۱ ساله	جمع ازده ساله بی‌الای	تفصیلات تفصیلات فعالیت صنعتی و جنس
<b>بقیه نقاط حوزه سرشماری ملایر</b>								
<b>مردان</b>								
۱	۲۰۱۰۶	۲۰۹۸۷	۱۴۴۴۸	۳۰۵۱	۳۷۰۶	۲۰۵۲۳	۳۰۸۱۸	جمع شغلین
۱	۱۸۱۶	۵۳۱۴	۸۱۳۲	۲۰۸۳	۲۵۰۶	۱۹۲۰	۲۲۰۷۸	کشاورزی - جنگلبانی - شکار و ماهیگیری
-	-	-	۱	-	-	-	۴	استخراج معدنی و استخراج سنگ
-	۹۶	۲۱۸	۱۱۱۳	۶۰۸	۷۰۱	۴۲۷	۴۰۶۶	تولیدات صنعتی و حرفه‌ای
-	۷۸	۳۵۵	۸۳۳	۱۶۸	۱۲۶	۳۸	۱۰۹۱۸	ساختن بنا
-	-	-	-	-	-	-	-	برق - گاز - آب و سروس‌های بهداشتی
-	۴۰	۲۱۹	۳۶۵	۳۸	۲۴	۹	۷۲۵	تجارت (اکل و غیره)
-	۳	۱۰	۳۸	۶	۲	۲	۶۱	حمل و نقل - اتیار دری و ارتباطات
-	۵۹	۴۲۱	۵۳۱	۱۱۳	۶۰۳	۱۱۲	۱۴۸۹	خدمات (سروس‌های)
-	۱۰	۵۰	۶۶	۳۵	۱۴۸	۵	۳۴۷	خدماتی دیگر مانند ازه گامی توضیح نشده
<b>زنان</b>								
۱	۳۰۴۶	۳۰۹۷۴	۱۱۰۶۳	۲۴۶۴	۳۰۴۰	۲۱۵۰	۲۷۲۱۷	جمع شغلین
۱	۱۸۰۹	۵۲۹۹	۸۱۱۵	۲۰۷۶	۲۴۹۷	۱۹۱۸	۲۲۰۱۸	کشاورزی - جنگلبانی - شکار و ماهیگیری
-	-	-	۱	-	-	-	۴	استخراج معدنی و استخراج سنگ
-	۴۲	۱۱۵	۳۰۸	۴۰	۵۹	۳۴	۶۲۸	تولیدات صنعتی و حرفه‌ای
-	۷۸	۳۵۵	۸۳۳	۱۶۷	۱۲۶	۳۸	۱۰۹۱۳	ساختن بنا
-	-	-	-	-	-	-	-	برق - گاز - آب و سروس‌های بهداشتی
-	۴۰	۲۱۹	۳۶۵	۳۸	۲۴	۹	۷۲۵	تجارت (اکل و غیره)
-	۳	۱۰	۳۸	۶	۲	۱	۶۰	حمل و نقل - اتیار دری و ارتباطات
-	۴۴	۳۴۶	۴۷۱	۹۹	۱۸۵	۱۴۵	۱۴۶۰	خدمات (سروس‌های)
-	۱۰	۵۰	۶۶	۳۵	۱۴۷	۴	۳۴۶	خدماتی دیگر مانند ازه گامی توضیح نشده
<b>بچه‌ها</b>								
-	۷۶	۵۱۳	۱۲۸۶	۵۸۷	۶۶۶	۴۲۳	۳۶۵۱	جمع شغلین
-	۷	۱۵	۱۷	۴	۵	۱۲	۶۰	کشاورزی - جنگلبانی - شکار و ماهیگیری
-	-	-	-	-	-	-	-	استخراج معدنی و استخراج سنگ
-	۵۴	۴۲۳	۱۲۰۸	۵۶۸	۶۴۲	۳۱۳	۳۳۸۸	تولیدات صنعتی و حرفه‌ای
-	-	-	۱	۱	-	-	۲	ساختن بنا
-	-	-	-	-	-	-	-	برق - گاز - آب و سروس‌های بهداشتی
-	-	-	-	-	-	-	-	تجارت (اکل و غیره)
-	-	-	-	-	-	۱	۲	حمل و نقل - اتیار دری و ارتباطات
-	۱۵	۷۵	۶۰	۱۴	۱۸	۱۷	۱۶۶	خدمات (سروس‌های)
-	-	-	-	-	۱	-	۱	خدماتی دیگر مانند ازه گامی توضیح نشده

جدول شماره ۱ - طبقات فعالیت صنعتی بر حسب وضع اشتغال و جنس در جمعیت شامل بکاراز ده ساله به بالای حوزه سرشماری ملایر (آبانماه ۱۳۳۰) (نوامبر ۱۹۵۶)

وضعیت اظهار	کارکنان خانوادگی بدون مزد	مزد بگرم	مستخدم دولت	کارکنانیک برای خود کار میکنند	کارفرما	جمع شاغلین	طبقات فعالیت صنعتی و جنس
							کل حوزه سرشماری ملایر
							مرد و زن
۱۸۱	۰۷۷۸	۱۱۰۲۹	۱۱۶۷	۱۷۸۳۶	۸۱	۳۶۰۸۳	جمع از ده ساله به بالا
-	۰۰۶۳	۱۲۵۲	۳	۱۳۶۱۵	۳۱	۲۲۹۶۵	کشاورزی - جنگلبانی - شکار - ماهیگیری
-	۰۰۰۶۳	۱۲۵۲	۳	۱۳۶۱۵	۳۱	۲۲۹۶۵	محصولات کشاورزی و دام
-	-	-	-	۱	-	۱	جنگلبانی و قطع اشجار
-	-	-	-	-	-	-	استخراج معدن و استخراج سنگ
-	-	-	-	-	-	-	استخراج معادن سنگ - خاک رس - ماسه و شن
-	۰۰۸۶	۲۳۰۲	۱۳	۲۳۵۱	۳۸	۰۳۲۳	توليدات صنعتی و بنواسازی
-	۸	۷۷۶	-	۱۱۶	۲	۶۰۲	صنعت مواد غذایی (غیر از آشپدنیها)
-	۳	۲	-	-	-	۲	صنعت آشپدنیها
-	-	-	۷	-	-	۷	صنعت دخانیات
-	۹۶۱	۱۱۹۹	-	۱۶۹۹	۳۳	۳۳۸۲	صنعت نساجی
-	۱۵	۲۳۹	-	۲۲۱	۲	۴۷۱	صنعت کفتر سازی وسایر پوششها و اشیا ساخته شده از منسوجات
-	۱۸	۱۱۲	-	۱۰۲	-	۲۸۲	صنعت چوب و چوب پنبه (بغیر از صنعت میل)
-	-	-	-	۱	-	۱	صنعت کاغذ سازی و محصولات کاغذی
-	-	۲	-	-	-	۲	چاپ و انتشار و صنایع وابسته بآن
-	۱	۲	-	۳	-	۷	صنعت چرم و محصولات چرمی (بجز کفش)
-	-	۱	-	۳	-	۴	صنعت محصولات لاستیکی
-	۱	۱۸	۱۱	۲۱	۱	۴۳	صنعت مواد شیمیایی و محصولات شیمیایی
-	-	۱	۲۵	-	-	۲۶	صنایع محصولات نفت و زغال سنگ
-	-	-	-	-	-	-	صنایع محصولات معدنی غیر فلزی (بغیر از محصولات نفت و زغال سنگ)
-	۲۲	۱۹	-	۵۶	-	۱۳۷	صنایع محصولات فلزی (بغیر از ماشین آلات و لوازم حمل و نقل)
-	۸	۷۸	-	۹۹	-	۱۸۰	صنعت ماشین آلات (بغیر از ماشین آلات الکتریکی)
-	۵	۸	-	۱	-	۱۴	صنعت ماشین آلات الکتریکی و دستگاهها ولوازم الکتریکی
-	۹	۱۹	-	۱۵	-	۴۳	صنعت لوازم وسائط نقلیه
-	۰۰۵	۱۱	-	۱۱	-	۲۳	صنایع متنفرقه
-	-	۲۰۸۸	۱۰۲	۲۷	-	۲۲۱۸	ساختمان
-	-	-	۱	-	۱	۱۱	برق - گاز - آب و سرویسهای بهداشتی
-	-	-	-	-	۱	۶	برق - گاز - بخار
-	-	۹	۱	-	-	۱۰	آب و سرویسهای بهداشتی
-	۷۳	۱۲۱	۳۷	۱۳۱۱	۱۰	۱۶۳۷	تجارت
-	۷۳	۱۲۱	-	۱۳۱۰	۱۰	۱۰۹۹	تجارت کلی و جزئی
-	-	-	۳۷	-	-	۳۷	بانکها وسایر موسسات مالی
-	-	-	-	۱	-	۱	سنگلات
-	۱	۲۸۸	۳۱	۱۰۳	۲	۴۲۲	حمل و نقل و انبارداری و ارتباطات
-	۱	۲۸۸	۳	۱۰۳	۲	۴۱۶	حمل و نقل
-	-	-	۳۱	-	-	۳۱	تباطات
-	۲۱	۱۷۸۹	۹۹۳	۳۹۱	۷	۳۱۰۶	خدمات (سرویسها)
-	-	-	۶۹۵	-	-	۶۹۵	مات دولتی

بقیه جدول شماره ۱۴ - طبقات فعالیت صنعتی بر حسب وضع اشتغال و جنس در جمعیت شاغل بکار از ده ساله بیایای حوزه سرشماری ملازیر: آبانماه ۱۳۳۰ (نوامبر ۱۹۵۶)

وضعیت اظهار نشده	کارکنان خانوادگی بدون مزد	مزد بگیر	مستخدم دولت	کارکنانیکه برای خود کار میکنند	کارفرما	جمع شاغلین	طبقات فعالیت صنعتی و جنس
							کل حوزه سرشماری ملازیر
							بقیه مردوزن
-	۳	۷۸	۲۴۷	۱۰۰	-	۴۲۸	خدمات اجتماعی و خدمات تجاری و صنعتی و ساختمانی
-	۲	۱۱	-	۱۸	-	۳۱	خدمات تلفنی
-	۲۱	۱ ۶۶۵	۱	۲۲۸	۷	۱ ۹۵۲	خدمات شخصی
۱۸۸	۲۶	۱۷۰	-	-	-	۳۱۷	فعالیتهایکه باندازه کافی توضیح نشده
							مرد
۱۸۷	۵ ۲۴۶	۶ ۱۶۴	۱ ۱۰۷	۱۶ ۰۸۲	۵۵	۳۱ ۸۴۱	جمع از ده ساله بیایا
-	۵ ۰۴۳	۴ ۲۳۹	۳	۱۳ ۵۸۲	۳۰	۲۲ ۹۰۴	کشاورزی - جنگلبانی - شکار - ماهیگیری
-	۵ ۰۴۳	۱۴ ۲۳۹	۳	۱۳ ۵۸۸	۲۰	۲۲ ۹۰۳	محصولات کشاورزی و دامی
-	-	-	-	۱	-	۱	جنگلبانی و قطع اشجار
-	-	۴	-	-	-	۴	استخراج معدن و استخراج سنگ
-	-	۴	-	-	-	۴	استخراج معادن سنگ - خاک رس - ماسه سنگ
-	۸۲	۹۱۶	۳۰	۶۶۱	۵	۱ ۶۷۵	تولیدات صنعتی و وسایز
-	۶	۲۱۳	-	۱۰۵	۲	۱۰۶	صنعت براد غذایی (غیر از آشامیدنیها)
-	-	۲	-	-	-	۲	صنعت آشامیدنیها
-	-	-	۴	-	-	۴	صنعت دخانیات
-	۲	۲۲	-	۱۰	-	۳۴	صنعت نساجی
-	۱۴	۲۲۰	-	۲۱۶	۲	۴۵۲	صنعت کفتر سازی و سایر پوششها و اشیاء ساخته شده از منسوجات
-	۱۸	۱۶۶	-	۱۰۲	-	۲۸۲	صنعت چوب و چوب پنبه (بغیر از صنعت چل)
-	-	-	-	۱	-	۱	صنعت کاغذ سازی و محصولات کاغذی
-	-	۲	-	-	-	۲	پایب و انتشار صنایع وابسته بآن
-	۲	۲	-	۳	-	۷	صنعت چرم و محصولات چرمی (بجز کفش)
-	-	۱	-	۲	-	۳	صنعت محصولات لاستیکی
-	۴	۸۵	۱	۲۸	۱	۱۱۱	صنعت مواد شیمیایی و محصولات شیمیایی
-	-	۱	۲۵	-	-	۲۶	صنایع محصولات نفت و ذغال سنگ
-	۲۳	۱۹	-	۵۳	-	۹۵	صنایع محصولات معدنی غیر فلزی (بغیر از محصولات نفت و ذغال سنگ)
-	۸	۷۸	-	۹۴	-	۱۸۰	صنایع محصولات فلزی (بغیر از ماشین آلات و لوازم حمل و نقل)
-	-	۸	-	-	-	۸	صنعت ماشین آلات (بغیر از ماشین آلات الکتریکی)
-	-	-	-	۱	-	۱	صنعت ماشین آلات الکتریکی و دستاورد لوازم الکتریکی
-	۴	۱۶	-	۱۵	-	۲۸	صنعت لوازم و وسایط نقلیه
-	۱	۲	-	۱۱	-	۱۴	صنایع متفرقه
-	-	۲ ۰۸۷	۱۰۶	۲۷	-	۲ ۲۱۶	ساختمان
-	-	۶	۱	-	۱	۱۱	برق - گاز - آب و وسوسهای بهداشتی
-	-	۵	-	-	۱	۶	برق و گاز و بنار
-	-	۴	۱	-	-	۵	آب و وسوسهای بهداشتی
-	۷۳	۱۲۶	۳۷	۱ ۳۱۱	۱۰	۱ ۶۴۷	تجارت
-	۷۳	۱۲۶	-	۱ ۳۱۰	۱۰	۱ ۵۱۹	تجارت کلی و بزرگ
-	-	-	۳۷	-	-	۳۷	بانکها و سایر موسسات مالی
-	-	-	-	۱	-	۱	مستغلات
-	۱	۲۸۸	۳۸	۱۰۲	۶	۴۳۱	حمل و نقل و انبارداری و ارتباطات
-	۱	۲۸۸	۱	۱۰۱	۶	۳۹۵	حمل و نقل

بخیه جدول شماره ۱۴ - طبقات فعالیت صنعتی بر حسب وضع اشتغال و جنس در جمعیت شاغل بکار از دهه ساله بهایای حوزه سرشماری ملایر: آبانماه ۱۳۳۵ (نوامبر)

وضع و طبقه	کارکنان خانوادگی بدون مزد	مزد بگیر	مستخدم دولت	کارکنانیکه برای خود کار میکنند	کارفرما	جمع شاغلوین	طبقات فعالیت صنعتی و تجاری
							کل حوزه سرشماری ملایر
							بخیه مرد
-	-	-	۳۱	-	-	۳۱	ارتباطات
-	۱۸	۳۳۲۵	۸۱۶	۳۳۱	۷	۲۰۷۲	خدمات (سروسها)
-	-	-	۶۹۲	-	-	۶۹۲	خدمات دولتی
-	۳	۶۷	۲۰۳	۸۸	-	۳۶۱	خدمات اجتماعی و خدمات تجاری و صنعتی و ساختمان
-	-	۱۱	-	۱۸	-	۲۹	خدمات تفریحی
-	۱۵	۱۲۴۷	۱	۲۲۵	۷	۱۴۹۵	خدمات شخصی
۱۸۷	۲۹	۱۷۰	-	-	-	۳۸۶	فعالیتها بیکه باندازه کافی توضیح نشده
							زن
-	۵۳۲	۱۸۶۰	۶۰	۱۷۵۴	۳۴	۴۲۴۲	جمع از دهه ساله بهایای
-	۲۰	۱۴	-	۲۶	۱	۶۱	کشاورزی - جنگلبانی - شکار - ماهیگیری
-	۲۰	۱۴	-	۲۶	۱	۶۱	محصولات کشاورزی و دامی
-	۵۰۴	۱۳۸۶	۱۳	۱۷۱۲	۳۳	۳۶۴۸	توليدات صنعتی و نو سازی
-	۲	۱۸۳	-	۱۱	-	۱۹۶	صنعت مواد غذایی (غیر از آشامیدنیها)
-	-	-	۳	-	-	۳	صنعت دخانیات
-	۴۵۹	۱۱۷۲	-	۱۶۸۴	۳۳	۳۴۴۸	صنعت نساجی
-	-	۱۴	-	۱۳	-	۲۷	صنعت کفش سازی و سایر پوششها و اشیا ساخته شده از منسوجات
-	-	۱۳	۱۰	۱	-	۲۴	صنعت مواد شیمیایی و محصولات شیمیایی
-	-	۱۳	-	۱	-	۲۴	صنایع محصولات معدنی غیر فلزی (بغیر از محصولات نفت و زغال سنگ)
-	۳۹	-	-	-	-	۳۹	صنایع متفرقه
-	۴	۴	-	-	-	۸	ساختمان
-	-	-	-	-	-	۲	حمل و نقل و انبارداری و ارتباطات
-	-	-	-	-	-	۱	حمل و نقل
-	۸	۴۵۹	۴۷	۱۵	-	۵۲۹	خدمات (سروسها)
-	-	-	۳	-	-	۳	خدمات دولتی
-	-	۱۱	۴۴	۱۲	-	۶۷	خدمات اجتماعی و خدمات تجاری و صنعتی و ساختمان
-	۲	-	-	-	-	۲	خدمات تفریحی
-	۶	۴۴۸	-	۳	-	۴۵۷	خدمات شخصی
-	-	-	-	-	-	۱	فعالیتها بیکه باندازه کافی توضیح نشده
							شهر ملایر
							مرد
-	۱۱۳	۲۵۱۰	۹۳۱	۱۰۴۷	۲۴	۵۲۱۵	جمع از دهه ساله بهایای
-	۱۴	۱۴۲	۲	۲۱۰	۱۹	۳۸۷	کشاورزی و جنگلبانی - شکار - ماهیگیری
-	۱۴	۱۴۲	۲	۲۱۰	۱۹	۳۸۷	محصولات کشاورزی و دامی



بقيه جدول شماره ۱- طبقات فعاليت صنعتي بر حسب وضع اشتغال و جنس در جمعيت داخل بکار از ده ساله بيلاي حوزه شهاري ملاير آبانماه ۱۳۳۰ (بر اساس ۱۹۵۶)

انحصار و وضع	کارکنان خانوادگي بدون مزد	مزد بگير	بستخدام دولت	کارکنانيکه براي خود کار میکنند	کارترها	جمع شانگين	طبقات فعاليت صنعتي و جنس
							شهر ملاير بقيه مرد وزن
-	۲۷	۸۰۷	۲۱	۳۸۷	۵	۱۲۰۷	توليدات صنعتي و توسازي
-	۶	۲۲۲	-	۶۳	۲	۳۱۱	صنعت مواد غذايي (غبراز آشاميدنيها)
-	-	۲	-	-	-	۲	صنعت آذمايدنيها
-	-	-	۱	-	-	۲	صنعت درختانبات
-	-	۴۷	-	۳۳	-	۸۰	صنعت نساجي
-	-	-	-	-	-	-	صنعت كفش سازي وساير پوششها و اشيا ساخته شده از
-	۵	۱۶۸	-	۱۵۰	۲	۳۲۵	مشروبات
-	۶	۸۲	-	۴۱	-	۱۲۹	صنعت چوب و چوب پنبه (بغير از صنعت ميل)
-	-	-	-	۱	-	۱	صنعت كاغذ سازي و محصولات كاغذي
-	-	۲	-	-	-	۲	چاپ و انتشار و صنايع وابسته بآن
-	-	۲	-	۲	-	۴	صنعت چرم و محصولات چرمي (بجز كفش)
-	-	۱	-	۳	-	۴	صنعت محصولات لاستيكي
-	۱	۸۱	۱۱	۱۴	۱	۱۰۸	صنعت مواد شيميايي و محصولات شيميايي
-	-	۱	۱۸	-	-	۱۹	صنايع محصولات نفت و زغال سنگ
-	-	-	-	-	-	-	صنايع محصولات معدني غير فلزي (بغير از محصولات نفت و زغال سنگ)
-	-	۱۱	-	۴	-	۱۵	صنايع محصولات فلزي (بغير از ماشين آلات و لوازم حمل و نقل)
-	۵	۵۱	-	۶۲	-	۱۱۸	صنعت ماشين آلات (بغير از ماشين آلات و لوازم حمل و نقل)
-	-	۶	-	-	-	۶	صنعت ماشين آلات الكتريكي
-	-	-	-	۱	-	۱	صنعت ماشين آلات الكتريكي و دستگاهها (لوازم الكتريكي)
-	۴	۱۸	-	۱۴	-	۳۶	صنعت لوازم وسايل نقليه
-	-	۲	-	۱	-	۳	صنايع متفرقه
-	-	۵۱۷	۹	۱۴	-	۶۲۰	ساختمان
-	-	۶	۱	-	۱	۱۱	برق - گاز - آب و سروسمايي بهداشتي
-	-	۵	-	-	۱	۶	برق - گاز و بخار
-	-	۴	۱	-	-	۵	آب و سروسمايي بهداشتي
-	۳۵	۱۱۰	۳۶	۲۲۴	۷	۹۱۲	تجارت
-	۳۵	۱۱۰	-	۲۲۳	۷	۸۷۵	تجارت كلن و جزئي
-	-	-	۳۶	-	-	۳۶	بانكها و ساير موسسات مالي
-	-	-	-	۱	-	۱	مستغلات
-	-	۲۵۷	۳۷	۷۵	۱	۳۷۱	حمل و نقل و انبارداري و ارتباطات
-	-	۲۵۷	۲	۷۵	۲	۳۳۶	حمل و نقل
-	-	-	۳۵	-	-	۳۵	ارتباطات
-	۸	۶۵۷	۸۱۵	۱۳۷	-	۱۶۱۷	خدمات (سروسما)
-	-	-	۶۰۱	-	-	۶۰۱	خدمات دولتي
-	۲	۴۴	۲۱۳	۴۲	-	۳۰۱	خدمات اجتماعي و خدمات تجارتي و صنعتي و ساختماني
-	-	۸	-	۱۵	-	۲۳	خدمات تفرحي
-	۶	۶۰۵	۱	۸۰	-	۶۱۲	خدمات شخصي
-	۲۹	۱۱	-	-	-	۴۰	فعاليتهاييکه باندازه كافي توضيح نشده

لیفه جدول شماره ۱۴ - طبقات تعالیات صنعتی بر حسب وضع اشتغال و جنس در جمعیت شافل بکار از ده ساله بیابای حوزه سرشماری ملایر: آبانماه ۱۳۳۵ (نوامبر ۱۹۵۶)

وضع اظهار	کارکنان خانوادگی بدون مزد	مزد بگیر	مستخدم دولت	کارکنانیکه برای خود کار میکنند	کارفرما	جمع شاغلین	طبقات تعالیات صنعتی و جنس
							شهر ملایر مرد
	۱۱۰	۲۱۰۵	۸۷۸	۱۰۹۷	۳۰	۴۶۲۴	جمع از ده ساله بیابا
	۱۴	۱۴۲	۲	۲۰۹	۱۹	۳۸۶	کشاورزی - جنگلبانی - نکار - ماهیگیری
	۱۴	۱۴۲	۲	۲۰۹	۱۹	۳۸۶	محصولات کشاورزی و دامی
	۲۶	۲۰۲	۲۱	۲۴۳	۵	۹۱۷	تولیدات صنعتی و نساجی
	۵	۱۸۷	-	۵۲	۲	۲۴۶	صنعت مواد غذایی (غیر از آشامیدنیها)
	-	۲	-	-	-	۲	صنعت آشامیدنیها
	-	-	۲	-	-	۲	صنعت دخانیات
	-	۱	-	۱	-	۱۰	صنعت نساجی
	۵	۱۶۰	-	۱۴۰	۲	۳۰۷	صنعت کفش سازی و سایر پوششها و اشیا ساخته شده از منسوجات
	۶	۸۲	-	۴۱	-	۱۲۹	صنعت چوب و چوب پنبه (بغیر از صنعت میل)
	-	-	-	۱	-	۱	صنعت کاغذ سازی و محصولات کاغذی
	-	۲	-	-	-	۲	چاپ و انتشار و صنایع وابسته بدان
	-	۲	-	۲	-	۴	صنعت چرم و محصولات چرمی (بجز کفش)
	-	۱	-	۳	-	۴	صنعت محصولات لاستیکی
	۱	۶۸	۱	۱۳	۱	۸۴	صنعت مواد شیمیایی و محصولات شیمیایی
	-	۱	۱۸	-	-	۱۹	صنایع محصولات نفت و زغال سنگ
	-	-	-	-	-	۱۵	صنایع محصولات معدنی غیر فلزی (بغیر از محصولات نفت و زغال سنگ)
	-	۱۱	-	۹	-	۲۰	صنایع معدنی فلزی (بغیر از ماشین آلات و لوازم حمل و نقل)
	۵	۵۱	-	۶۲	-	۱۱۸	صنعت ماشین آلات (بغیر از ماشین آلات الکتریکی)
	-	۶	-	-	-	۶	صنعت ماشین آلات و دستگاهها و لوازم الکتریکی
	-	-	-	۱	-	۱	صنعت لوازم و وسایط نقلیه
	۴	۱۸	-	۱۴	-	۳۶	صنایع متفرقه
	-	۲	-	۹	-	۱۱	ساختن
	-	۵۶۷	۱	۱۴	-	۶۱۴	برقی - گاز - آب و سردیهای بهداشتی
	-	۶	۱	-	۱	۸	برقی - گاز و بخار
	-	۵	-	-	۱	۶	آب و سردیهای بهداشتی
	-	۴	۱	-	-	۵	تجارت
	۳۵	۱۱۰	۳۶	۷۲۴	۷	۹۱۲	تجارت کلی و جزئی
	۳۵	۱۱۰	-	۷۲۳	۷	۸۷۵	بانکها و سایر موسسات مالی
	-	-	۳۶	-	-	۳۶	مستغلات
	-	-	-	۱	-	۱	حمل و نقل و انبارداری و ارتباطات
	-	۱۵۷	۲۷	۷۵	۲	۲۶۱	حمل و نقل
	-	-	۳۵	-	-	۳۵	ارتباطات
	۱	۳۷۷	۷۷۲	۱۳۲	-	۱۲۸۹	خدمات (سرویسها)
	-	-	۶۰۱	-	-	۶۰۱	خدمات دولتی
	۲	۴۱	۱۷۰	۴۰	-	۲۵۳	خدمات اجتماعی و خدمات تجاری و صنعتی و ساختمان
	-	۸	-	۱۵	-	۲۳	خدمات تفریحی
	۴	۳۲۸	۱	۷۷	-	۴۱۰	خدمات شخصی
	۲۹	۱۱	-	-	-	۴۰	فعالیتها نیکه با اندازه کافی توضیح نشده

تیه جدول شماره ۱۱ - طبقات فعالیت صنعتی بر حسب وضع اشتغال و جنس در جمعیت شاغل بکار از ده ساله بیابای حوزه سرشماری ملایر: آبانماه ۱۳۳۰ (نوامبر ۱۹۵۶)

وضعیت اظهار شده	کارکنان خانوادگی بدون مزد	مزد بگیر	بست خدمت دولت	کارکنانکه برای خود کار میکنند	کارفرما	جمع شاغلین	طبقات فعالیت صنعتی و جنس
-	۳	۱۸۰	۵۲	۰	-	۵۱۱	شهر ملایر جمع از ده ساله بیابا -
-	-	-	-	۱	-	۱	شاورزی - جنگلپائی - شکار - ماهیگیری
-	-	-	-	۱	-	۱	ولایت کشاورزی و دامی
-	۱	۲۰۰	۱۰	۴۴	-	۲۶۰	ولیات صنعتی و توسازی
-	۱	۱۴۶	-	۱	-	۱۴۸	تامین مواد غذایی (غیر از آشامیدنیها)
-	-	۳۸	-	۲۲	-	۷۰	تامین نساجی
-	-	۸	-	۱۰	-	۱۸	تعمیر سازی وسایل پوششها و اشیاء ساخته شده از سرجات
-	-	۱۲	۱۰	۱	-	۲۴	تامین مواد شیمیائی و محصولات شیمیائی
-	۲	۲۸۰	۴۳	۰	-	۳۲۰	خدمات (سروسها)
-	-	۳	۴۳	۲	-	۴۸	خدمات اجتماعی و خدمات تجاری و صنعتی و ساختمانی
-	۲	۲۷۷	-	۳	-	۲۸۲	خدمات شخصی

۰۱ ۰۱ ۰۳۵ ۰۴۴ ۰۴۵ ۰۳۷

جدول شماره ۱۰- تعداد نفقات خانوار بر حسب تعداد افراد باسواد هر خانوار در حوزه سرشماری ملایر: آبانماه ۱۳۳۰ (نوامبر ۱۹۵۶)

تعداد خانوار بر حسب تعداد افراد باسواد									نفقات خانوار
انفرایبیشتر				هیچ			کلیه خانوارها		
۲ نفر یا	۲ نفر	۱ نفر	چند درصد	جمع	چند درصد	تعداد	چند درصد	تعداد	
۱۴۶	۱۳۷۱	۳۹۱۷	۱۰۰/۰	۶۴۳۴	۱۰۰/۰	۳۱۴۸۶	۱۰۰/۰	۲۷۹۲۰	کل حوزه سرشماری ملایر
مجموع خانوارها									
-	-	۱۰۰	۱/۶	۱۰۰	۵/۸	۱۲۴۰	۴/۸	۱۲۴۰	خانوار ۱ نفری
-	۳۳	۳۱۱	۵/۲	۳۴۴	۱۳/۳	۲۸۴۷	۱۱/۶	۳۱۹۱	خانوار ۲ نفری
۱۱	۱۲۷	۶۰۴	۱۱/۷	۷۵۲	۱۷/۲	۳۶۹۴	۱۵/۶	۴۴۴۶	خانوار ۳ نفری
۷۵	۲۱۱	۶۴۵	۱۴/۵	۹۳۱	۱۹/۵	۴۱۸۴	۱۸/۳	۵۱۱۵	خانوار ۴ نفری
۱۲۷	۲۵۸	۷۵۷	۱۷/۷	۱۱۴۲	۱۷/۸	۳۸۲۵	۱۷/۸	۴۶۶۷	خانوار ۵ نفری
۱۹۷	۳۸۴	۶۶۴	۱۷/۸	۱۱۴۵	۱۳/۲	۲۸۳۴	۱۴/۲	۳۱۷۱	خانوار ۶ نفری
۲۶۱	۴۱۶	۴۰۴	۱۳/۷	۸۸۱	۷/۱	۱۵۲۸	۸/۶	۲۴۰۹	خانوار ۷ نفری
۱۹۴	۱۱۲	۲۳۵	۸/۴	۵۴۱	۳/۶	۷۸۴	۴/۷	۱۳۲۵	خانوار ۸ نفری
۱۳۰	۱۳	۱۰۰	۴/۶	۱۹۳	۱/۴	۲۹۱	۲/۱	۵۸۴	خانوار ۹ نفری
۱۵۱	۵۷	۱۷	۴/۷	۳۰۵	۱/۲	۲۵۹	۲/۰	۵۶۴	خانوار ۱۰ نفری یا بیشتر
۷/۱	۵/۷	۴/۶	-	۵/۸	-	۴/۲	-	۴/۵	میان نفقات خانوار
شهر ملایر									
۸۷۲	۱۷۳	۶۸۸	۱۰۰/۰	۲۵۳۳	۱۰۰/۰	۱۸۶۳	۱۰۰/۰	۴۳۹۶	مجموع خانوارها
-	-	۴۹	۱/۶	۴۹	۱۲/۸	۲۳۹	۶/۶	۲۸۸	خانوار ۱ نفری
-	۲۷	۱۱۳	۵/۵	۱۴۰	۱۸/۵	۲۴۵	۱۱/۰	۴۸۵	خانوار ۲ نفری
۶	۹۴	۱۸۲	۱۱/۱	۲۸۲	۱۷/۶	۳۳۳	۱۴/۰	۶۱۵	خانوار ۳ نفری
۶۰	۱۳۶	۲۰۱	۱۵/۷	۳۹۷	۱۸/۷	۳۴۹	۱۷/۰	۷۴۶	خانوار ۴ نفری
۹۱	۱۳۵	۱۸۵	۱۶/۵	۴۱۱	۱۴/۴	۲۶۹	۱۵/۷	۶۸۸	خانوار ۵ نفری
۱۵۷	۱۲۶	۱۲۲	۱۶/۰	۴۰۵	۹/۳	۱۷۴	۱۳/۱	۵۷۶	خانوار ۶ نفری
۲۰۴	۹۶	۸۰	۱۵/۰	۳۸۰	۵/۴	۱۰۰	۱۰/۶	۴۸۰	خانوار ۷ نفری
۱۵۴	۳۹	۳۳	۱/۰	۲۲۶	۱/۶	۳۵	۵/۶	۲۶۱	خانوار ۸ نفری
۶۵	۱۳	۱۶	۴/۶	۱۲۴	۰/۵	۶	۳/۰	۱۳۳	خانوار ۹ نفری
۹۷	۷	۷	۴/۳	۱۱۱	۰/۵	۱۰	۲/۸	۱۲۱	خانوار ۱۰ نفری یا بیشتر
۷/۱	۵/۱	۴/۲	-	۵/۵	-	۳/۵	-	۴/۶	میان نفقات خانوار
بقیه نقاط حوزه سرشماری ملایر									
۲۷۴	۶۹۸	۲۹۳۹	۱۰۰/۰	۳۹۰۱	۱۰۰/۰	۱۹۶۳۳	۱۰۰/۰	۲۳۵۲۴	مجموع خانوارها
-	-	۵۱	۱/۳	۵۱	۵/۱	۱۰۰۱	۴/۵	۱۰۵۲	خانوار ۱ نفری
-	۶	۱۹۸	۵/۲	۲۰۴	۱۲/۸	۲۵۰۲	۱۱/۵	۲۷۰۶	خانوار ۲ نفری
۵	۴۳	۴۲۲	۱۲/۰	۴۷۰	۱۷/۶	۳۳۶۱	۱۶/۳	۳۸۳۱	خانوار ۳ نفری
۱۵	۷۵	۴۳۴	۱۳/۷	۵۳۴	۱۹/۵	۳۸۳۵	۱۸/۶	۴۳۶۹	خانوار ۴ نفری
۲۸	۱۲۳	۵۷۲	۱۸/۵	۷۲۳	۱۸/۶	۳۵۵۶	۱۸/۲	۴۲۷۹	خانوار ۵ نفری
۴۰	۱۵۸	۵۴۲	۱۹/۰	۷۴۰	۱۳/۶	۲۶۶۰	۱۴/۵	۳۴۰۰	خانوار ۶ نفری
۵۷	۱۲۰	۳۲۴	۱۲/۸	۵۰۱	۲/۳	۱۴۲۸	۸/۳	۱۹۲۹	خانوار ۷ نفری
۴۰	۷۳	۲۰۲	۸/۱	۳۱۵	۳/۸	۷۴۹	۴/۵	۱۰۶۴	خانوار ۸ نفری
۳۵	۵۰	۸۴	۴/۲	۱۶۹	۱/۴	۲۸۲	۱/۶	۴۵۱	خانوار ۹ نفری
۵۴	۵۰	۹۰	۵/۰	۱۹۴	۱/۳	۲۴۹	۱/۶	۴۴۳	خانوار ۱۰ نفری یا بیشتر
۷/۱	۶/۱	۵/۱	-	۵/۵	-	۴/۳	-	۴/۵	میان نفقات خانوار

سر کفر آمار تهران  
آرشیو اطلاعات آماری

جدول شماره ۱ - تعداد نفقات خانوار بر حسب تعداد افراد شاغل بکار در خانوار در حوزه سرشماری ملایر - آبانماه ۱۳۳۰ تا نوامبر ۱۳۳۰

تعداد خانوار بر حسب تعداد افراد شاغل بکار							کلیه خانوارها		نفقات خانوار
انفرای بیشتر				جمع		تعداد	چند درصد	تعداد	
؟ نفر یا بیشتر	۲ نفر	۱ نفر	چند درصد	جمع	چند درصد	تعداد	چند درصد	تعداد	کلیه حوزه سرشماری ملایر
۸۰۳	۳۷۸۱	۱۸۷۰۶	۱۰۰٪	۲۳۲۹۰	۱۰۰٪	۴۶۳۰	۱۰۰٪	۲۷۹۲۰	
-	-	۴۵۲	۱/۱	۴۵۲	۱۹/۲	۸۸۷	۴/۸	۱۳۴۰	خانوار ۱ نفری
-	۱۷۰	۱۹۵۲	۱/۱	۲۱۲۲	۲۳/۱	۱۰۶۹	۱۱/۴	۳۱۹۱	خانوار ۲ نفری
۲۳	۴۶۲	۳۰۴۲	۱۵/۲	۳۵۰۴	۱۹/۶	۹۰۸	۱۵/۹	۴۴۴۶	خانوار ۳ نفری
۱۵	۶۷۱	۳۵۷۴	۱۸/۱	۴۲۴۰	۱۶/۷	۷۷۵	۱۸/۳	۵۱۱۵	خانوار ۴ نفری
۱۲۴	۷۳۷	۳۵۹۱	۱۹/۱	۴۳۲۲	۱۱/۱	۵۱۵	۱۷/۸	۴۹۶۷	خانوار ۵ نفری
۱۵۸	۶۷۰	۲۸۴۲	۱۵/۸	۳۶۷۰	۶/۷	۳۰۶	۱۴/۳	۳۹۷۹	خانوار ۶ نفری
۱۲۹	۴۱۲	۱۶۸۲	۱/۱	۲۳۰۴	۲/۳	۱۰۵	۸/۶	۲۴۰۶	خانوار ۷ نفری
۱۰۸	۳۰۱	۸۷۲	۵/۵	۱۲۸۲	۰/۱	۱۴	۴/۷	۱۳۲۵	خانوار ۸ نفری
۷۲	۱۳۸	۳۶۴	۲/۵	۵۷۵	۰/۱	۶	۲/۱	۵۸۴	خانوار ۹ نفری
۸۳	۱۳۹	۳۳۲	۲/۴	۵۵۴	۰/۲	۱۰	۲/۰	۵۶۴	خانوار ۱۰ نفری یا بیشتر
۶/۴	۵/۳	۴/۱	-	۴/۸	-	۲/۱	-	۴/۵	انه نفقات خانوار
۱۷۲	۵۸۶	۲۹۹۴	۱۰۰٪	۳۷۵۳	۱۰۰٪	۶۶۳	۱۰۰٪	۴۳۹۶	مجموع خانوارها
-	-	۱۲۳	۳/۳	۱۲۳	۴۵/۷	۱۶۵	۶/۶	۲۸۸	خانوار ۱ نفری
-	۲۲	۳۱۵	۱/۲	۳۳۷	۲۱/۵	۱۲۸	۱۱/۰	۴۸۵	خانوار ۲ نفری
۴	۶۳	۴۴۱	۱۳/۵	۵۰۸	۱۶/۶	۱۰۷	۱۴/۰	۶۱۵	خانوار ۳ نفری
۲۴	۹۰	۵۴۱	۱۷/۵	۶۵۵	۱۴/۲	۹۱	۱۷/۰	۷۴۶	خانوار ۴ نفری
۲۷	۹۱	۵۱۴	۱۶/۸	۶۳۲	۸/۷	۵۶	۱۵/۷	۶۸۸	خانوار ۵ نفری
۲۸	۱۰۵	۴۰۸	۱۴/۴	۵۴۱	۶/۰	۳۸	۱۳/۱	۵۷۹	خانوار ۶ نفری
۲۸	۹۰	۳۲۵	۱۲/۱	۴۵۲	۴/۲	۲۷	۱۰/۹	۴۸۰	خانوار ۷ نفری
۲۳	۵۰	۱۷۴	۶/۶	۲۱۷	۲/۲	۱۴	۵/۹	۲۶۱	خانوار ۸ نفری
۱	۳۴	۸۴	۲/۱	۱۲۷	۰/۹	۶	۳/۰	۱۳۳	خانوار ۹ نفری
۲۰	۳۱	۶۱	۳/۲	۱۲۰	۰/۱	۱	۲/۸	۱۲۶	خانوار ۱۰ نفری یا بیشتر
۶/۶	۵/۷	۴/۱	-	۴/۶	-	۲/۷	-	۴/۶	انه نفقات خانوار
۶۳۰	۳۱۴۵	۱۵۷۱۲	۱۰۰٪	۱۹۵۲۷	۱۰۰٪	۳۹۸۷	۱۰۰٪	۲۳۵۲۴	مجموع خانوارها
-	-	۲۳۰	۱/۷	۲۳۰	۱۸/۱	۷۲۲	۴/۵	۱۰۵۲	خانوار ۱ نفری
-	۱۳۸	۱۶۳۷	۱/۱	۱۷۷۵	۲۳/۴	۹۳۱	۱۱/۵	۲۷۰۶	خانوار ۲ نفری
۲۱	۳۹۹	۲۶۰۲	۱۵/۵	۳۰۲۰	۲۰/۱	۸۰۱	۱۶/۳	۳۸۳۱	خانوار ۳ نفری
۷۱	۵۸۱	۳۰۳۳	۱۸/۱	۳۶۸۵	۱۷/۲	۶۸۴	۱۸/۶	۴۳۶۹	خانوار ۴ نفری
۹۷	۶۴۶	۳۰۷۷	۱۹/۶	۳۸۲۰	۱۱/۵	۴۵۶	۱۸/۲	۴۲۷۹	خانوار ۵ نفری
۱۳۰	۵۶۵	۱۴۳۴	۱۶/۰	۳۱۲۹	۶/۸	۲۷۱	۱۴/۵	۳۴۰۰	خانوار ۶ نفری
۹۱	۴۰۳	۱۳۵۷	۱/۵	۱۸۵۱	۲/۰	۷۸	۸/۲	۱۹۲۹	خانوار ۷ نفری
۸۵	۳۵۱	۶۹۹	۵/۳	۱۰۳۵	۰/۷	۲۹	۴/۵	۱۰۶۴	خانوار ۸ نفری
۶۴	۱۰۴	۲۸۰	۲/۳	۴۴۸	-	۳	۱/۹	۴۵۱	خانوار ۹ نفری
۶۳	۱۰۸	۲۶۳	۲/۲	۴۲۴	۰/۲	۹	۱/۹	۴۴۳	خانوار ۱۰ نفری یا بیشتر
۶/۴	۵/۲	۴/۱	-	۴/۷	-	۲/۹	-	۴/۵	انه نفقات خانوار

۰۴۵ . ۰۴۴ . ۰۴۳ . ۰۴۲ . ۰۴۱ . ۰۴۰

جدول شماره ۱۷- صنایع خانگی در حوزه سرشماری ملایر: آبانماه ۱۳۳۵ (نوامبر ۱۹۵۶)

چند در	تعداد	صنایع خانگی	چند درصد	تعداد	صنایع خانگی
-	-	تهیه و تولید مواد غذایی	۱۰۰/۰	۳۰۵۰	کل حوزه سرشماری ملایر
-	-	روغن کنس نیاتی (غیر خوراکی)			جمع صنایع خانگی
-	-	تهیه و تولید صابون و شمع			
-	-	سایر صنایع خانگی	۸۱/۶	۲۷۳۵	تهیه و تولید قالی و گلیم و زلیو و غیره
-	-	میانگین تعداد صنایع خانوار در خانوارهای یکسره	۶/۷	۲۰۳	پارچه بافی و ریسیدن و عمل آوردن نخ
-	۱/۶	دارای يك صنعت یا بیشتر هستند	۰/۴	۱۱	پنبه و بزنج پاک کنی و آسیا کردن غلات
-	-	بقیه نقاط حوزه سرشماری ملایر	۰/۶	۲۶	تهیه و تولید منسوجات و کفش
-	-	جمع صنایع خانگی	۰/۵	۱۶	تهیه و تولید مواد غذایی
۱۰۰/۰	۲۹۷۲		۰/۳	۹	روغن کنس نیاتی (غیر خوراکی)
			۰/۲	۷	تهیه و تولید صابون و شمع
			۱/۴	۴۳	سایر صنایع خانگی
۹۰/۳	۲۶۸۵	تهیه و تولید قالی و گلیم و زلیو و غیره	-	۱/۶	میانگین تعداد صنایع خانوار در خانوارهای یکسره
۶/۴	۱۸۱	پارچه بافی و ریسیدن و عمل آوردن نخ	-	-	دارای يك صنعت یا بیشتر هستند
۰/۳	۱۰	پنبه و بزنج پاک کنی و آسیا کردن غلات			شهر ملایر
۰/۴	۱۳	تهیه و تولید منسوجات و کفش			جمع صنایع خانگی
۰/۵	۱۶	تهیه و تولید مواد غذایی		۷۸	
۰/۳	۹	روغن کنس نیاتی (غیر خوراکی)			
۰/۲	۷	تهیه و تولید صابون و شمع			
۱/۵	۴۳	سایر صنایع خانگی		۵۰	تهیه و تولید قالی و گلیم و زلیو و غیره
-	۱/۶	میانگین تعداد صنایع خانوار در خانوارهای یکسره		۱۴	پارچه بافی و ریسیدن و عمل آوردن نخ
-	-	دارای يك صنعت یا بیشتر هستند		۱	پنبه و بزنج پاک کنی و آسیا کردن غلات
				۱۳	تهیه و تولید منسوجات و کفش

۵- در مواردیکه جمع کمتر از ۱۰۰ باشد چند درصد نشان داده نمیشود.

جدول شماره ۱۸ - نوع ساختمان بر حسب نوع تصرف در واحدهای مسکونی حوزه سرشماری ملایر، آبانماه ۱۳۳۵ (نوامبر ۱۳۵۶)

وضع ته اظهار	خانه غیرملکی معانی	خانه اجاره‌ای	خانه ملکی		جمع	نوع ساختمان
			چند درصد	تعداد		
۱۱۱	۰۴۳۸	۳۰۱۳	۱۶/۱	۱۸۷۰۰	۲۷۹۲۰	مجموع واحدهای مسکونی
۱۳	۴۷	۳۸	۱۳/۷	۷۶	۱۷۴	آجری
۰	۱۱۴	۲۷۱	۰۶/۲	۰۷۴	۱۰۲۲	آجری و خشتی
-	-	-	*	۸	۸	چادری
-	۱۸	۱	*	۷	۲۶	چوبی
-	-	-	-	-	-	حصیری
۸۱	۲۳۸۷	۲۳۴۴	۷۴/۳	۱۴۲۱۲	۱۶۳۲۴	خشتی
۱	۳۳	۷	۱۸/۰	۸۹	۱۳۰	سنگی
۲۰	۲۳۶۹	۱۰۱۰	۰۱/۱	۳۶۶۹	۷۰۷۳	گلی
-	-	-	-	-	-	انواع دیگر
۷۱	۱۱۰	۱۰۹	۱۷/۱	۶۰	۳۶۳	اظهاری نشده
۲۷	۰۰۲	۱۰۳۰	۰۱/۱	۱۲۸۲	۱۳۹۶	شهر ملایر
-	۲۴	۲۱	*	۳۷	۸۲	آجری
۴	۱۲۶	۲۷۳	۰۳/۲	۴۰۹	۸۶۲	آجری و خشتی
-	-	-	-	-	-	چادری
-	-	-	-	-	-	چوبی
-	-	-	-	-	-	حصیری
۶	۳۰۹	۱۱۲۰	۰۲/۷	۱۶۶۱	۳۱۰۱	خشتی
-	-	-	-	-	-	سنگی
-	۱۳	۶۳	۰۴/۰	۱۱	۱۶۷	گلی
-	-	-	-	-	-	انواع دیگر
۱۷	۳۰	۰۳	۲۰/۱	۳۴	۱۳۴	اظهاری نشده
۱۷۲	۴۸۷۶	۲۰۰۸	۶۹/۷	۱۶۴۱۸	۲۳۰۲۴	بقیه نقاط حوزه سرشماری ملایر
۱۳	۲۳	۱۷	*	۳۹	۹۲	آجری
۱	۳۸	۶	۷۱/۱	۱۱۰	۱۶۰	آجری و خشتی
-	-	-	*	۸	۸	چادری
-	۱۸	۱	*	۷	۲۶	چوبی
-	-	-	-	-	-	حصیری
۷۰	۲۳۲۸	۱۰۱۹	۷۸/۰	۱۲۰۰۱	۱۰۹۷۳	خشتی
۱	۳۳	۷	۱۸/۰	۸۹	۱۳۰	سنگی
۲۰	۲۳۰۶	۹۰۲	۰۱/۸	۳۰۷۸	۶۹۰۶	گلی
-	-	-	-	-	-	انواع دیگر
۶۲	۸۰	۰۶	۱۳/۰	۳۱	۲۲۱	اظهاری نشده

\* در مواردی که جمع کمتر از ۱۰۰ باشد چند درصد نشان داده نمی‌شود.