

وزارت کشور



آمار عمومی

گزارش مشروح حوزه سرشماری

سقف

مرکز آمار ایران
آرشیو اطلاعات آماری

۱۳۳۱

مردی ای ماه ۱۳۳۱

فهرست

شماره جدول	عنوان	صفحه
	مقدمه	الف
	توضیحات	الف
	تعارف	ی
۱	جمعیت برحسب جنس در شهر - دهات و سایر نقاط مسکونی	۱
۲	حوزه سرشماری سقر - مشخصات برجسته دهات کثرت از ۵۰۰۰ نفر در حوزه سرشماری سقر	۵
۳	جمعیت برحسب جنس و سن : در کل حوزه سرشماری سقر	۶
	در شهر سقر	۶
	در رقبه نقاط حوزه سرشماری سقر	۶
۴	وضع زناشویی برحسب سن و جنس در جمعیت از ۱۵ ساله به بالا : در کل حوزه سرشماری سقر	۷
	در شهر سقر	۷
	در رقبه نقاط حوزه سرشماری سقر	۸
۵	وضع سواد برحسب سن و جنس در جمعیت از ۱۵ ساله به بالا : در کل حوزه سرشماری سقر	۹
	در شهر سقر	۹
	در رقبه نقاط حوزه سرشماری سقر	۱۰
۶	آخرین مدرک تحصیلی برحسب سن و جنس در جمعیت از ۱۵ ساله به بالا : در کل حوزه سرشماری سقر	۱۲
	در شهر سقر	۱۳
	در رقبه نقاط حوزه سرشماری سقر	۱۵
۷	وضع مذهبی برحسب جنس : در کل حوزه سرشماری سقر	۱۶
	در شهر سقر	۱۶
	در رقبه نقاط حوزه سرشماری سقر	۱۶
۸	توزیع جمعیت مقیم در کل حوزه سرشماری بتکلیک شهرستان بسا کسور محل تولد	۱۷
۹	چگونگی محل تولد برحسب سن در جمعیت مقیم : در کل حوزه سرشماری سقر	۱۸
	در شهر سقر	۱۸
	در رقبه نقاط حوزه سرشماری سقر	۱۸
۱۰	وضع فعالیت اقتصادی برحسب سن و جنس در جمعیت از ۱۵ ساله به بالا : در کل حوزه سرشماری سقر	۱۹
	در شهر سقر	۲۰
	در رقبه نقاط حوزه سرشماری سقر	۲۰
۱۱	تقسیمات عمده مشاغل برحسب سن و جنس در جمعیت شاغل بکار از ۱۵ ساله به بالا : در کل حوزه سرشماری سقر	۲۱
	در شهر سقر	۲۲
	در رقبه نقاط حوزه سرشماری سقر	۲۲
۱۲	طبقات مشاغل برحسب وضع اشتغال و جنس در جمعیت شاغل بکار از ۱۵ ساله به بالا : در کل حوزه سرشماری سقر	۲۳
	در شهر سقر	۲۴
	در رقبه نقاط حوزه سرشماری سقر	۲۴
۱۳	تقسیمات عمده فعالیت صنعتی برحسب سن و جنس در جمعیت شاغل بکار از ۱۵ ساله به بالا : در کل حوزه سرشماری سقر	۲۵
	در شهر سقر	۲۶
	در رقبه نقاط حوزه سرشماری سقر	۲۶
۱۴	طبقات فعالیت صنعتی برحسب وضع اشتغال و جنس در جمعیت شاغل بکار از ۱۵ ساله به بالا : در کل حوزه سرشماری سقر	۲۷
	در شهر سقر	۲۸
	در رقبه نقاط حوزه سرشماری سقر	۲۸
۱۵	تعداد نفرات خانوار برحسب تعداد افراد با سواد در هر خانوار : در کل حوزه سرشماری سقر	۳۱
	در شهر سقر	۳۲
	در رقبه نقاط حوزه سرشماری سقر	۳۲
۱۶	تعداد نفرات خانوار برحسب تعداد افراد شاغل بکار در هر خانوار : در کل حوزه سرشماری سقر	۳۳
	در شهر سقر	۳۴
	در رقبه نقاط حوزه سرشماری سقر	۳۴
۱۷	صنایع خانگی : در کل حوزه سرشماری سقر	۳۵
	در شهر سقر	۳۶
	در رقبه نقاط حوزه سرشماری سقر	۳۶
۱۸	نوع ساختمان برحسب نوع تصرف در واحدهای مسکونی : در کل حوزه سرشماری سقر	۳۷
	در شهر سقر	۳۸
	در رقبه نقاط حوزه سرشماری سقر	۳۸

H.A
۴۵۴۰/۱
۱۳۳۵
۹۸.۲



وزارت کشور

آمار عمومی

سرشماری عمومی ایران
گزارش حوزه سرشماری سقز
مقدمه

در آبان ماه سال ۱۳۳۵ (نوامبر ۱۹۵۶) دولت شاهنشاهی ایران اولین سرشماری عمومی خود را انجام داد. سرشماری در روز دهم آبان (اول نوامبر) شروع و تا روز ۲۵ آبان (۱۵ نوامبر) در کلیه نقاط کشور با تمام رسید. جمعاً ۲۶۸۳۶۱ مأمور سرشماری و سرپرست مأمورین در سرشماری شرکت کرده و مأموریت داشتند که بشام خانوارهای کشور مراجعه و اطلاعات مورد لزوم را درباره هر فرد خانوار کسب نمایند. اغلب مأمورین سرشمار و سرپرستهای آنان از معلمین مدارس و شاگردان کلاسهای متوسطه (کلاسهای یازده و دوازده) بودند. روسا، ثبت احوال هر حوزه سرشماری که قبلاً خود در تهرآن تعلیمات عالی دیده بودند کلاسهای جهت تعلیم مأمورین سرشماری در محل تشکیل داده و برای جلب همکاری مردم تبلیغات محلی بعمل آوردند و نیز در جمع آوری اطلاعات حوزه تصدی خود نظارت داشتند. اجرای سرشماری عمومی کشور مبنی بر قسمت سرشماری اداره کل آمار عمومی که خود تهیه کننده برنامه سرشماری بود و انذار شد. نتایج کامل سرشماری طی یک رشته نشریات آماری برای هر حوزه منتشر خواهد شد و نیز یک خلاصه سرشماری عمومی منتشر خواهد گردید. این گزارش که راجع به حوزه سرشماری سقز میباشد جهت و مستقیم گزارش از یک سری گزارشهای مشابهی است که برای تمام حوزه های سرشماری بلا فاصله پس از استخراج اطلاعات منتشر خواهد شد.

توضیحات :

کل جمعیت

کل جمعیت سرشماری شده حوزه سرشماری (۱۱۱ سقز) ۹۲۴۳ نفر و جمعیت نسبی در هر کیلومتر مربع ۱۴ نفر بوده در شهر سقز جمعاً ۱۲۷۲۹ نفر و بقیه یا ۷۹۷۰ نفر در سایر نقاط واقع در حوزه سرشماری سقز که کثرت از پنجاه هزار نفر جمعیت داشتند سرشماری شدند. جدول شماره ۱ - کل جمعیت را بشکلیک تعداد مردان و زنان مقیم شهر سقز و هر یک از نقاط کثرت از پنجاه هزار نفر نشان میدهد. بعضی از مشخصات برجسته دهات

حوزه سرشماری سقز دارای ۴۴۶ ده کثرت از پنجاه هزار نفر بود که از آن ۱۹۲ ده دارای شورای ده و ۵۶ ده دارای مدرسه دولتی یا ملی و فقط ۱ ده یا ۲/۰ درصد از مجموع دهات دارای درانگاه یا موسسات بهداشتی دیگر بودند ۳۸۹ ده مسجد داشتند ۲ ده دارای کربانیه عمومی بودند در ۱۲۰ ده یک یا چند رادیو وجود داشت در ۹۲ درصد از دهات قسمتی یا همه زمینها آبیاری یعنی متعلق به مالکین غیر کشاورز و شهاب در ۱۵ درصد دهات قسمتی یا همه زمینها متعلق به مالکین کشاورز داشت. این اطلاعات در جدول شماره ۲ مفصلاً نشان داده شده است.

- مناسب آنستکه برای فهم صحیح این توضیحات در چند رجعت صفحات مربوط به تعاریف که بعد از توضیحات آمده است دقت شود.
- منظور از استخراج نتایج سرشماری عمومی تمام کشور به ۱۱۹ منطقه تقسیم شده که حوزه سرشماری سقز یکی از آنهاست حدود این حوزه سرشماری با حدود شهرستان مطابقت نداشته و شامل دهستانهای آلوط - پشت آرابا - پهلوندز - خورخوره - داشته طال - سیه لو - سرشیو - شوی - گلشسه - موخز - میبرده - نمشیر - نولکو - بوده است.

نقشه سَرمَاری سَقر

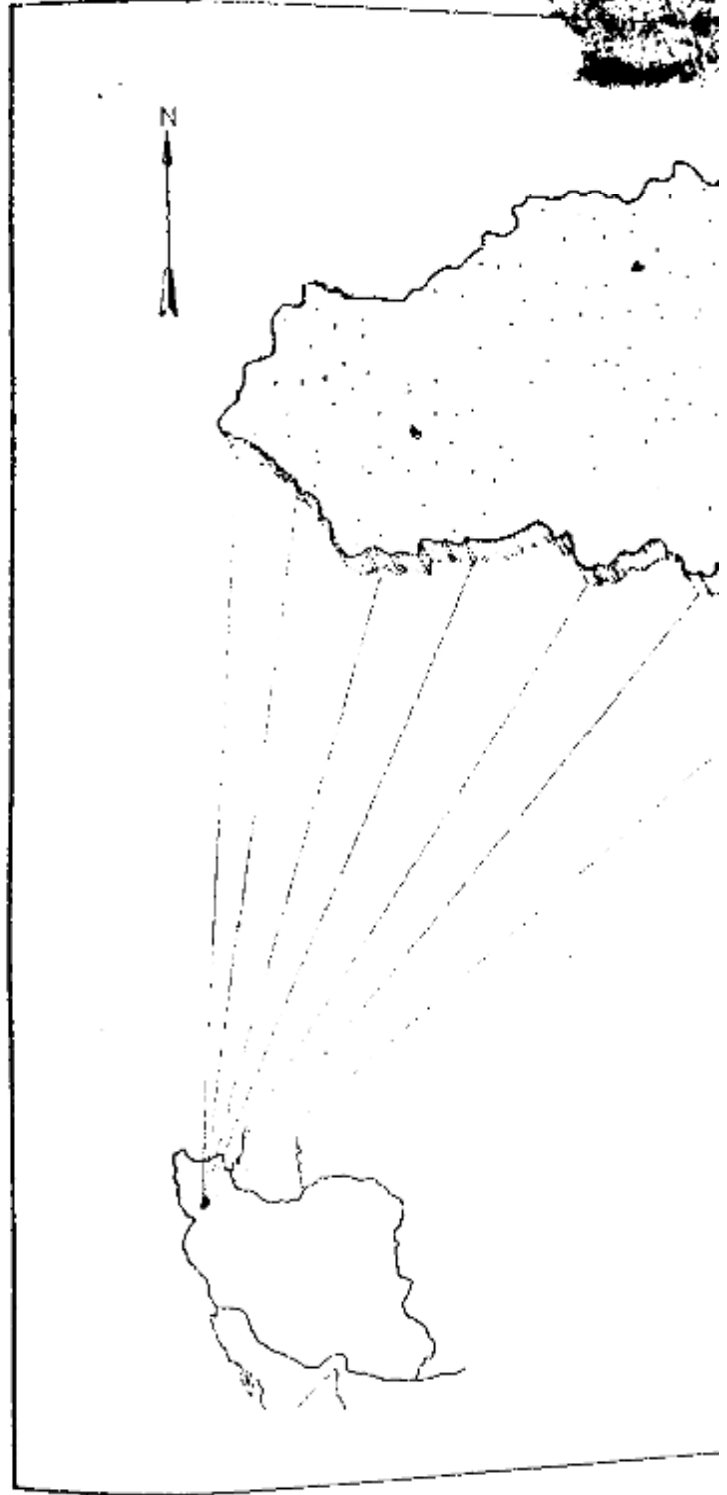

۹۲۴۳۴
۱۲۷۲۹

سن و جنس

- اکثره
- نخستین دوره
- سرماری
- سن ۲۰ تا
- درا
- سرماری و
- جدر
- برای شهرها

وضع زناشویی

- در
- برای زنان ۱۷
- زنان بی ۵۸
- ۴ درصد ۵
- پایه
- میانگین و
- صد از مردان
- نوت شده بود
- جند
- وقیه تا ۱۰

رقبای تعداد زنان بیشتر مردان بود ولی اختلاف قابل توجهی در نقاط مختلف این حوزه وجود داشت. در سال ۱۳۱۱ میلادی زنان بسود در ۱۵ نقطه تعداد مردان و در ۲۸۸ نقطه تعداد مردان کمتر از زنان بود. در کل حوزه ۷۲۷۶ نفر زن وجود داشت. این ازدیاد زنان پسران بیشتر در همین پهنای دیده میشود. بطوریکه مسوولان بعد از بدان بود.

پساری بیانه سنی مردان بیشتر از بیانه سنی زنان بود. بیانه سنی مردان زنانی توانمند در حدود ۲۷ سال برای کل حوزه برای شهر مقرب بود.

کل نفوس حوزه سرشماری سقز را که بر حسب سن و غیره طبقه بندی شده اند نشان میدهد. این جدول حاوی اطلاعات مشابهی به سرشماری سقز است.

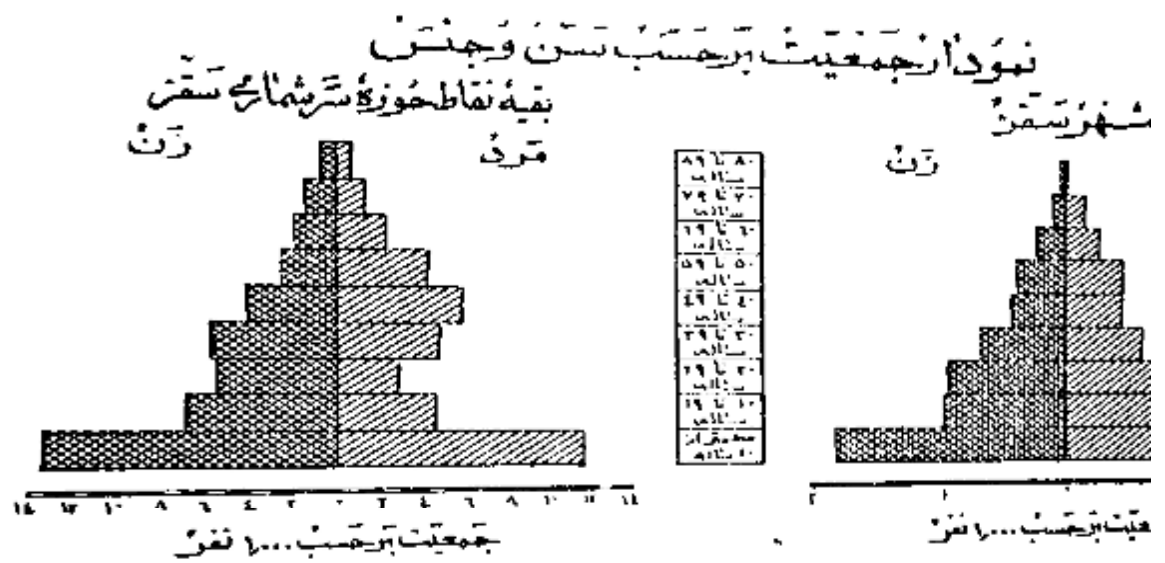

بیانه تمام نقاط حوزه سرشماری سقز نسبت زنان دارای همسر بیشتر از مردان دارای همسر بود. در کل حوزه این نسبت مردان ۱۶ درصد بود سایر نسبتهای وضع زناشویی برای زنان در حوزه سرشماری سقز تقریباً عبارت بود از زنان بیوه ۱۲ درصد و ۲ درصد زنانی که ازدواج نکرده بودند ۱۶ درصد و نیز سایر نسبت های وضع زناشویی برای مردان نشان میدهد که ۱۰ درصد همسرشان را مطلق گشته و ۲۸ درصد بقیه است ازدواج نکرده بودند.

نسبت بین زنان بیوه که به مراتب بیشتر از مردان زن بوده میباشد ناشی میشود. در گروه سنی ۱۵ تا ۲۴ ساله فقط ۱۱ درصد در صورتیکه ۲۱ درصد از زنان دارای همسر بودند از طرف دیگر در گروه سنی ۴۵ ساله بیلا فقط ۷ درصد از مردان همسرشان زناشویی جمعیت ۱۵ ساله بیلا ترا بر حسب سن و غیره در حوزه سرشماری سقز نشان میدهد و حاوی اطلاعات مشابه برای شهر است.

نمودار وضع زناشویی بر حسب جنس که جمعیت آن ۱۵ ساله بیلا

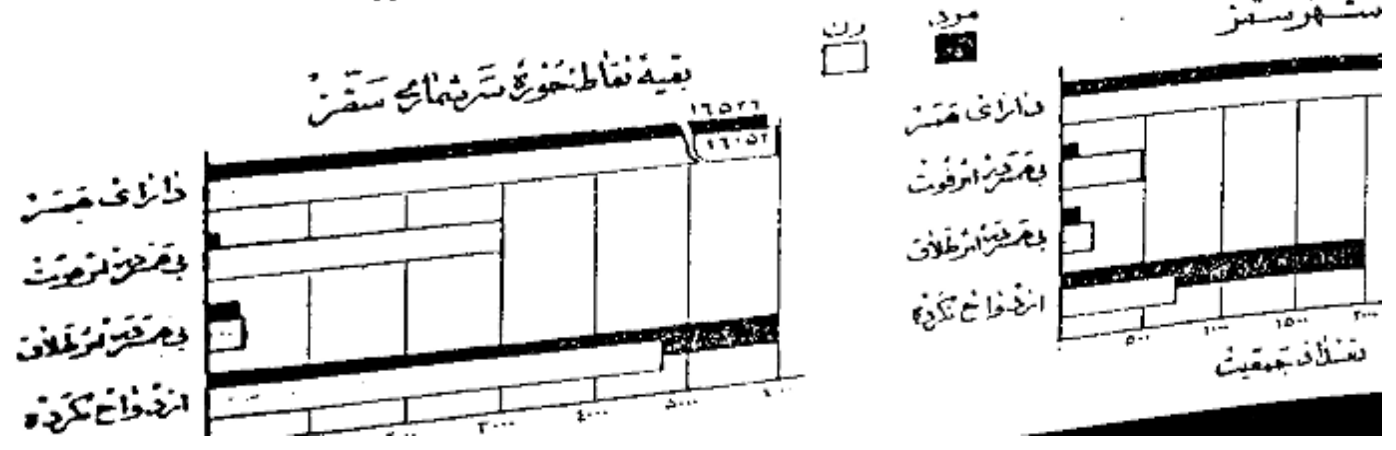

نقشه تراکم جمعیت شهرستان سقز

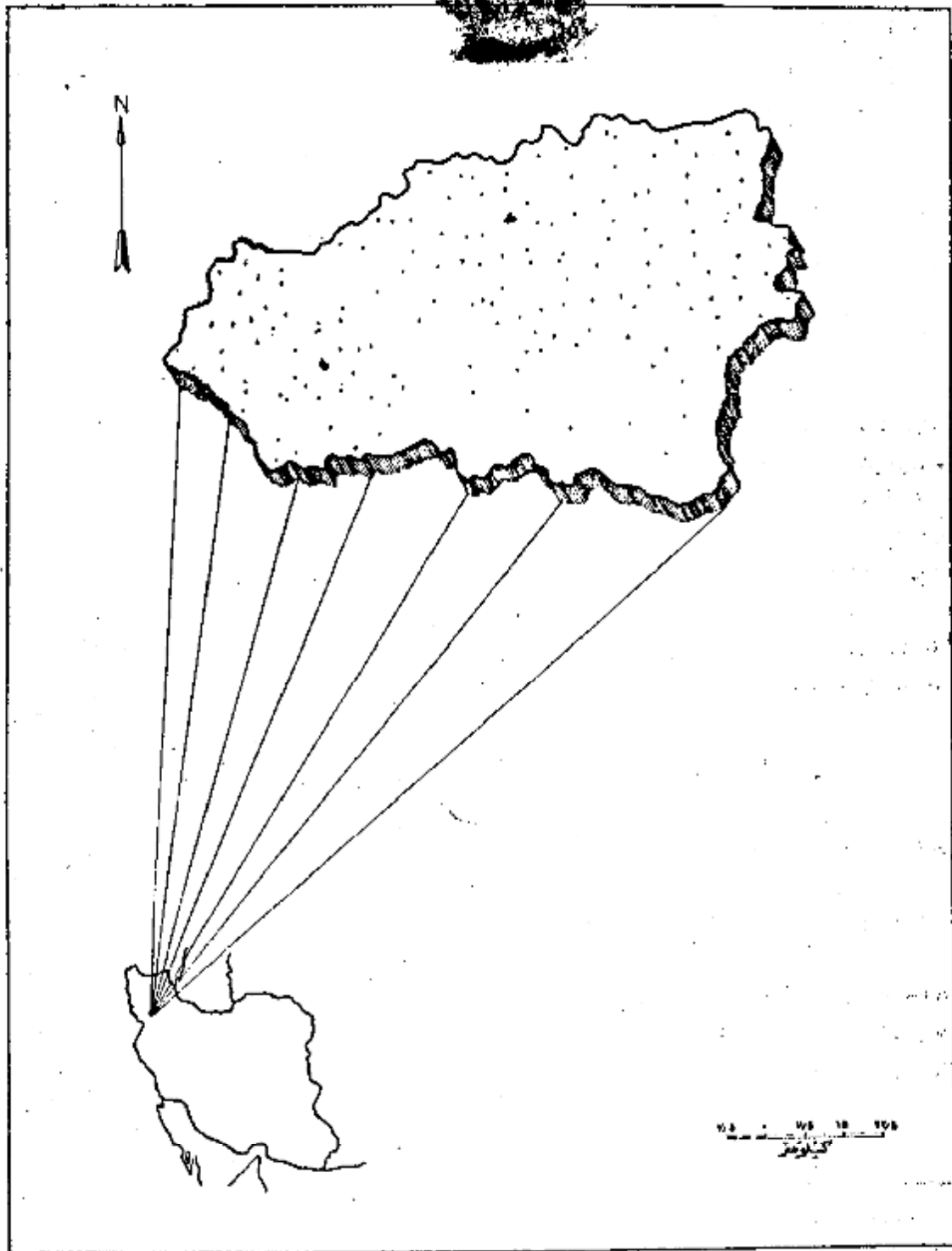

هر نقطه نماینده ۵۰ نفر است
 جمعیت کل حوزه شهرستان سقز ۹۲۴۳۴
 جمعیت شهر سقز ۱۲۷۲۹

اگرچه در این حوزه سرشماری تعداد زنان بیشتر از مردان بود ولی اختلاف قابل توجهی در نقاط مختلف این حوزه وجود داشت. در ۱۱ محل تعداد مردان بیشتر از تعداد زنان بود. در ۱۵ نقطه تعداد مردان و در ۲۸۸ نقطه تعداد مردان کمتر از زنان بود. در کل حوزه سرشماری ۴۵۱۶۰ نفر مرد و ۴۲۲۲۴ نفر زن وجود داشت. این اعداد نشان می‌دهد که در این حوزه بیشتر مردان هستند. بطوریکه معمولاً بعد از سن ۲۵ تعداد زنان کمتر از مردان بود.

در اکثر نقاط حوزه سرشماری میانگی سنی مردان بیشتر از میانگی سنی زنان بود. میانگی سنی مردان توانا در حدود ۲۷ سال برای کل حوزه سرشماری و در حدود ۲۲ سال برای شهر سقز بود.

جدول شماره ۳- جمع کل نفوس حوزه سرشماری سقز را که بر حسب سن و جنس طبقه بندی شده اند نشان می‌دهد. این جدول حاوی اطلاعات مشابهی برای شهر سقز و بقیه نقاط حوزه سرشماری سقز است.

نمودار جمعیت بر حسب سن و جنس

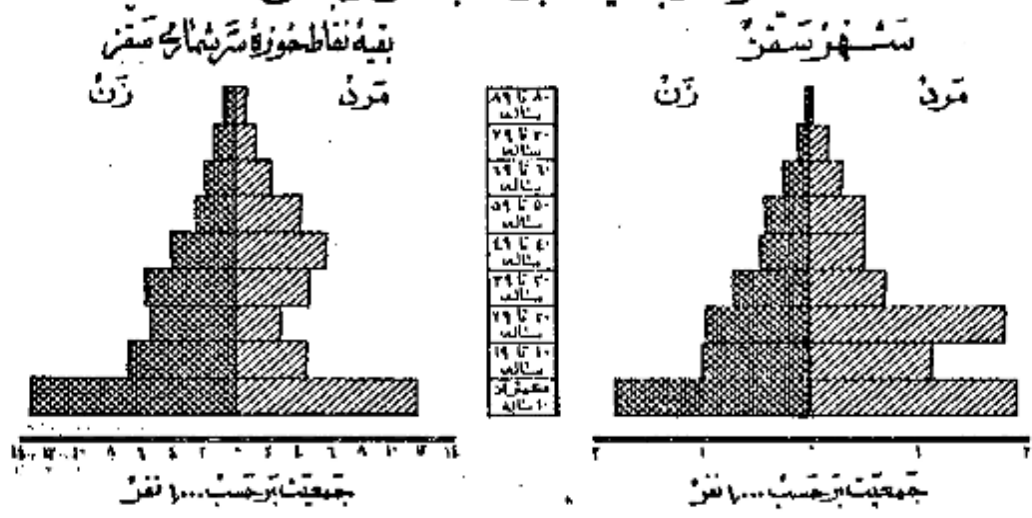

وضع زناشویی

در جمعیت از ۱۵ ساله بیانی تمام نقاط حوزه سرشماری سقز نسبت زنان دارای همسر بیشتر از مردان دارای همسر بود. در کل حوزه این نسبت برای زنان ۶۷ درصد و برای مردان ۶۱ درصد بود. سایر نسبتهای وضع زناشویی برای زنان در حوزه سرشماری سقز تقریباً عبارت بود از زنان بیوه ۱۱ درصد، زنان بی همسر در اثر طلاق ۲ درصد، زنانیکه اصلاً ازدواج نکرده بودند ۱۹ درصد و نیز سایر نسبت‌های وضع زناشویی برای مردان نشان می‌دهد که ۹ درصد همسرشان فوت شده و ۱ درصد همسرشان را طلاق گرفته و ۲۸ درصد بقیه اصلاً ازدواج نکرده بودند.

بالورگی حد متوسط سن شوهران بیشتر از حد متوسط سن همسرانشان می‌باشد زیرا مردان جوان در سنین پائین همسر دختران جوان کمتر از دواج می‌نمایند و این امر را همچنین نسبت بین زنان بیوه که براتب بیشتر از مردان زن مرده می‌باشد تأیید می‌کند. در گروه سنی ۱۵ تا ۱۹ ساله فقط ۱۱ درصد از مردان همسر داشتند در صورتیکه ۳۴ درصد از زنان دارای همسر بودند. از طرف دیگر در گروه سنی ۱۵ ساله بی‌الا فقط ۷ درصد از مردان همسرشان فوت شده بود در حالیکه ۳۵ درصد از زنان بیوه بودند و این اختلاف را این حقیقت را می‌رساند که بطور متوسط سن شوهر زیاد تر از سن همسر او است.

جدول شماره ۴- وضع زناشویی جمعیت ۱۵ ساله بی‌الا را بر حسب سن و جنس در حوزه سرشماری سقز نشان می‌دهد و حاوی اطلاعات مشابهی برای شهر و بقیه نقاط حوزه سرشماری سقز است.

نمودار وضع زناشویی بر حسب جنس در جمعیت از ۱۵ ساله بی‌الا

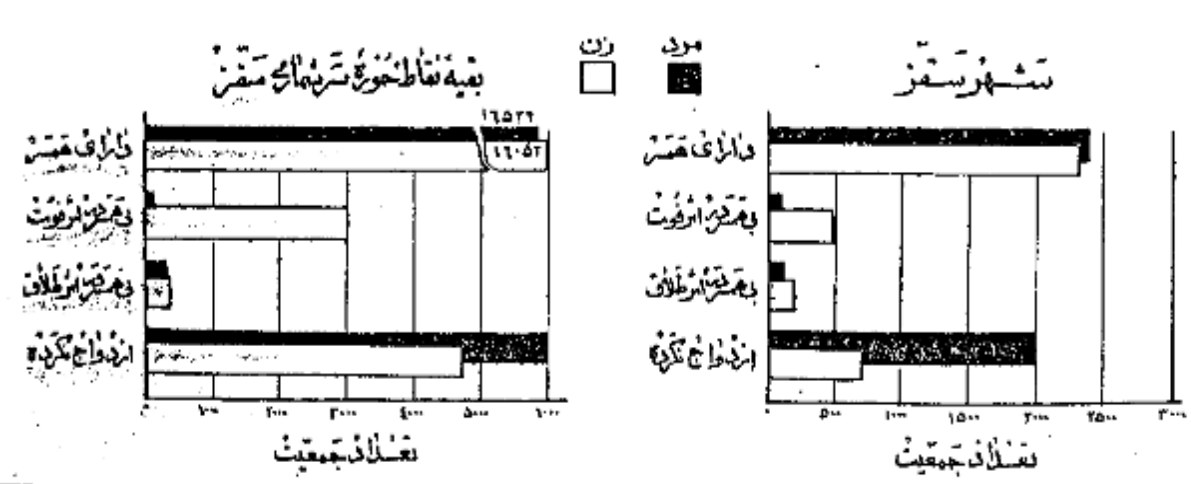

سواد

در دوام نقاط حوزه سرشماری مقر نسبت مردان با سواد بطور قابل ملاحظه ای از زنان با سواد بیشتر بود ۱۲ درصد از مردان ۱ درصد از زنان ۱۰ ساله به بالا قادر بخواندن و نوشتن بودند . نسبت افراد با سواد در شهر سقر ۲۳ درصد بود و فقط ۴ درصد از مردم بقیه نقاط حوزه سرشماری قادر بخواندن و نوشتن بودند .

افزایش امکانات تحصیلی در سالهای اخیر خصوصا برای بانوان از اینجا معلوم میشود که نسبت افراد با سواد در بین خردسالان بیش از بزرگسالان است نسبت اشخاص با سواد در کل حوزه سرشماری برای افراد کمتر از ۲۰ ساله ۱۱ درصد برای افراد ۲۰ ساله به بالا ۵ درصد بود پیشرفت های اخیر در با سواد کردن بانوان در موقع مقایسه نسبت زنان جوان با سواد به زنان مسن با سواد پخویی مشهود میشود چنانکه ۳ درصد از زنان ۱۰-۱۹ ساله و کمتر از آن در حد (۷ نفر) از زنان ۴۵ ساله به بالا با سواد بودند . در بین مردان ۱۰-۱۹ ساله ۲۳ درصد و در بین مردان ۴۵ ساله به بالا ۶ درصد با سواد وجود داشت . جدول شماره ۵ وضع سواد جمعیت حوزه سرشماری سقر را که بر حسب سن و جنس طبقه بندی شده است نشان میدهد و حاوی اطلاعات مشابه برای شهر و بقیه نقاط حوزه سرشماری سقر میباشد .

نمودار مربوط به باسوادها بر حسب سن و جنس در جمعیت آن در ساله به بالا
شهر سقر **بقیه نقاط حوزه سرشماری سقر**

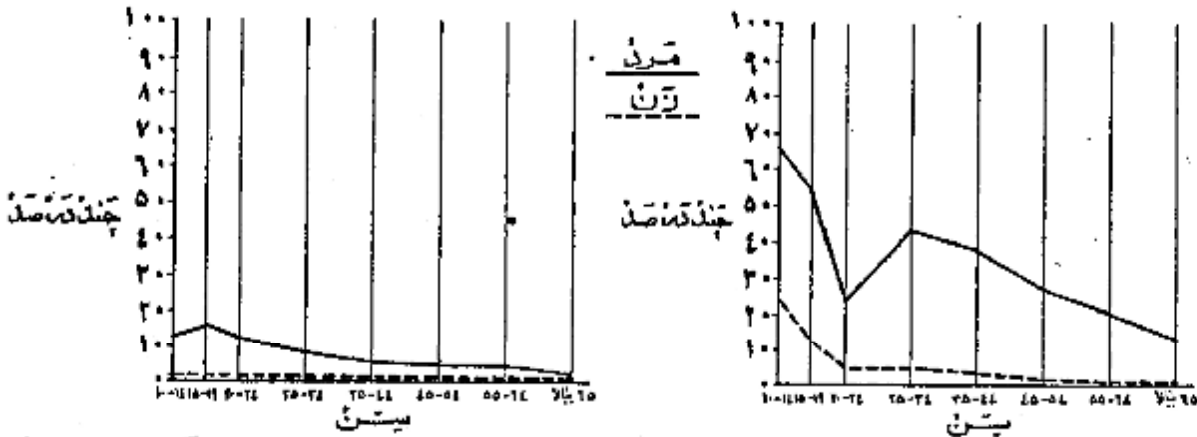

نمودار وضع آخرین مدرک تحصیلی بر حسب جنس جمعیت آن در ساله به بالا

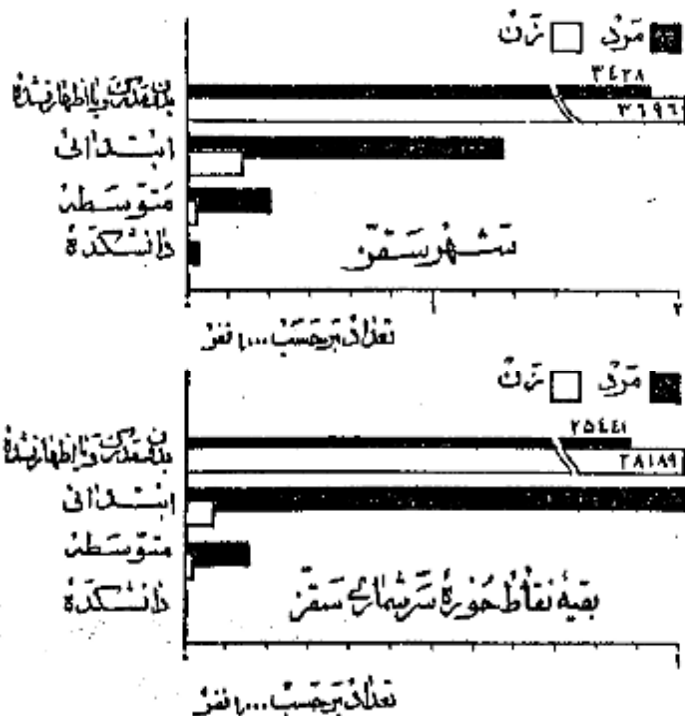

از جمعیت ۱۰ ساله به بالا ۵ درصد در کل حوزه سرشماری ۲۱ درصد در شهر سقر یک یا چند سال از تحصیلات رسمی را تکمیل نموده بودند و در حدود ۲ درصد در حوزه سرشماری ۱۱ درصد در خود شهر تحصیلات ابتدائی (۵) را پایان رسانده بودند . نسبت افراد بیکه تحصیلات بیشتری داشتند در کل حوزه سقر چنین بود : کمترین ۱ درصد (۵۲ نفر) تحصیلات متوسطه را تمام کرده و کمترین ۱ درصد (۲۶ نفر) سه سال یا بیشتر دوره دانشکده را تکمیل کرده بودند البته این ارقام برای شهر سقر قدری کمتر بود .

امکانات تحصیلی برای مردان بطور قابل توجهی بیشتر از زنان بوده است و این موضوع از مقایسه نسبت مردان به زنانیکه یک یا چند سال مدرسه دیده اند پخویی مشهود میشود نسبت کسانی که یک یا چند سال تحصیل رسمی دارند عبارتند از ۱۰ درصد برای مردان و ۱ درصد برای زنان . میان سالهای تحصیلی برای مردان و زنان تقریباً برابر یعنی نزدیک به ۶ سال بود . جدول شماره ۶- آخرین مدرک تحصیلی جمعیت ده ساله به بالا را در کل حوزه شهر و بقیه نقاط حوزه سرشماری سقر بر حسب سن و جنس نشان میدهد .

* کسانی که مدرک یکی از کلاسهای متوسطه یا دانشکده را داشتند مسلماً دوره ابتدائی را با تمام رسانده و در اینجا جزو آن عده از کسانی حساب شده اند که مدرسه ابتدائی را تمام کرده اند .

در حدود ۰۰ درصد از مردان حوزه سرشماری سقز متعلقان بودند و در شهر سقز نیز نسبتاً ۹۹ درصد بود و نسبت کم با تعداد کل متعلقان - کتبیان - در متعلقان و سایر متاهلین است .
جدول شماره ۷- وضع مذهب جمعیت کل حوزه و شهر و قریه نقاط حوزه سرشماری و آنکه بر حسب جنس طبقه بندی شده نشان میدهد :

فصل اول وضع مذهب مختلف و جمعیت حوزه سرشماری سقز

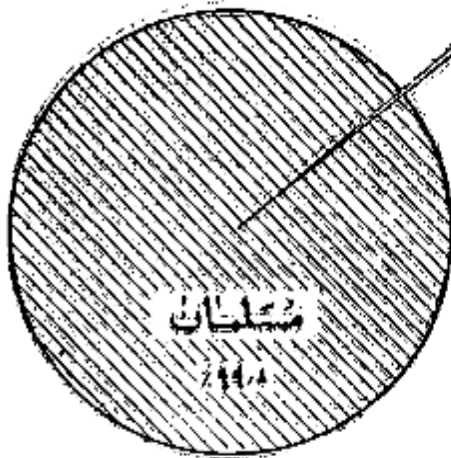

جدول شماره ۷

مردان و زنان از کسانیکو در حدود ۰۰ درصد از جمعیت بودند و در داخل حوزه سقز و ۰۰ درصد در شهرستان سقز و ۰۰ درصد در شهرستانهای دیگر از آن است. طبقه بندی مذهب کلیتاً هم در زنان از مردان بدیهه اندک بود و جمعیت متولد در زنان از این حوزه سرشماری ۹۹۹۸ نفر بود که از آن هستند ۱۴۲۷ نفر در سقز و ۷۷۶ نفر در میدان و ۲۹۱ نفر در بیاباد و ۲۹۸ نفر در مراغه و ۱۸۹ نفر در کوس و ۹۸ نفر در شهر سقز و ۹۶ نفر در شهران و ۸۴ نفر در زانویه و ۷۵ نفر متولدین سایر شهرستانها یا کشورهای خارجی بودند که از متولدین در خارج از کشور ۱۱ نفر متولدین عراق و ۴ نفر متولدین روسیه اند. از جنابهای کتبی بود که ۵۵ نفر از متولدین در زنان از کشور مکه شهر سقز و فقط ۶ نفر در قریه نقاط حوزه سرشماری مکه بودند .
نسبت کتبیان هم متولد هم در این حوزه سرشماری بودند و در همین مختلف تفاوت مخصوصی داشتند به عبارت دیگر ۸۷ درصد از کتبیان متعلقان ۱۴۴۹۹ تنال بود و ۱۵ درصد از کتبیان متعلقان کتبیان ۵ سال بود متولد و ۱۵ سال بود متولد و ۱۵ سال بود متولد و ۱۵ سال بود متولد و ۱۵ سال بود متولد .
جدول شماره ۸- وضعیت حوزه سرشماری سقز و بر حسب شهرستانها کتبیان متولد نشان میدهد .
جدول شماره ۹- حاکی از احوال مذهب و جمعیت کل حوزه سرشماری سقز است .

شماره ۸- وضعیت

شماره ۸- وضعیت درصد یا ۸۸ هزار نفر از مردان در ساله بیابادی سالان حوزه سرشماری سقز بنابر اشتغال داشتند . در شهرستان سقز ۸۴ درصد و ۱۶ هزار نفر از مردان سایر شهرستانها بودند . از شام مردان بین ۳۵ تا ۵۰ ساله ۹۸ درصد بنابر اشتغال داشتند و این رقم بزرگترین نسبت مردان شاغل سایر در همین مختلف بود . نسبت مردان در جسدی کار در کل حوزه سرشماری و شهر ۱ درصد بود . نسبت مردانیکه در شاغل بنابر روش کتبیان متولدین نظر بودند در کل حوزه در حدود ۰۰ درصد بود و در شهرستان سقز ۵۰ درصد بود و این افراد غیر فعال را در همین با همین نسبت متولدین متولدین . در همین زمان از دو ساله تا ۱۰ که در حوزه سرشماری سقز سکونت داشتند ۸۸ درصد خانم دار و فقط ۲ درصد شاغل بنابر و کتبیان ۰۰ درصد (۴ نفر) در جسدی کار بودند .

رقم زنان شاغل بکار در هر گروه سن نشان میدهد که زنان جوان بالنسبه بیشتر در سن قبل از ازدواج بکار مشغول بودند و حال آنکه در سنین ازدواج و پیش از آن کمتر شاغل بکار بودند و بعد از ازدواج بیشتر از زنان مسن تر و شاید زنان بیوه برای تأمین معاش خود بکار اشتغال داشته اند. جدول شماره ۱۰ - وضع فعالیت اقتصادی جمعیت از ده ساله بیلا را بر حسب سن و جنس در کل حوزه و شهر بقیه نقاط حوزه سرشماری سقر نشان میدهد.

نمودار مربوط بوضع فعالیت اقتصادی در جمعیت از ده ساله بیلا بر حسب جنس

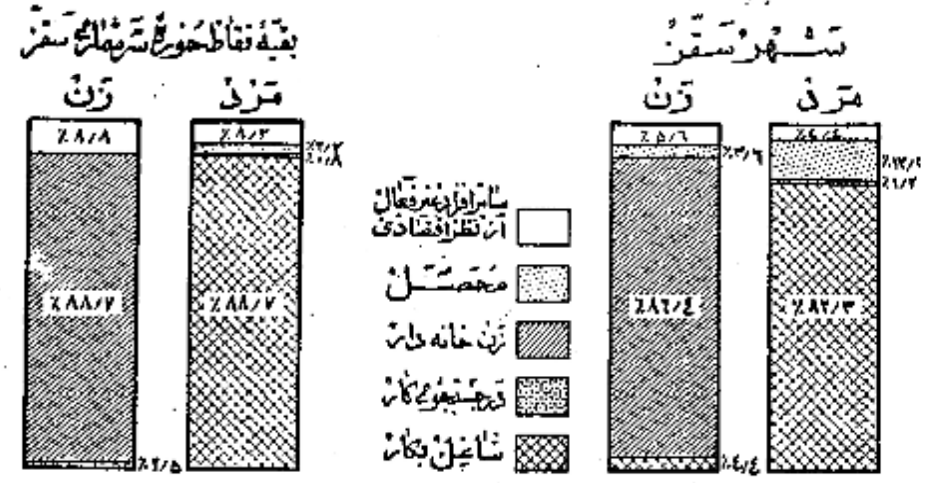

نمودار مربوط بکار طبقات فعال از نظر اقتصادی بر حسب سن و جنس جمعیت از ده ساله بیلا و سرشماری سقر

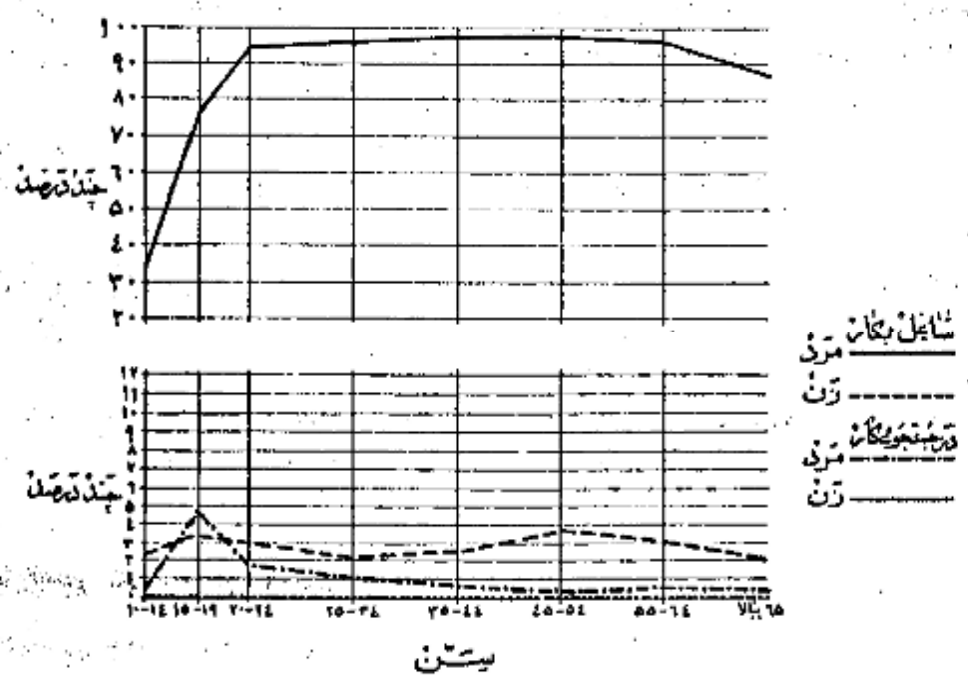

وضع اشتغال

در حوزه سرشماری سترجمتعداد ۲۶ هزار نفر از افراد ده ساله به بالا اظهار کرده بودند که بکارهای سودمند اشتغال دارند. از این گروه شاغلین ۳۴ درصد مزد بگیر بوده و برای کار فرمایان غیر دولتی کار میکنند و ۱۴ درصد مستخدم دولت و ۱۴ درصد کار فرمایان خود بودند که با چند نفر کار کرده و استخدام داشتند و ۴۴ درصد عهده دار انجام کار خود بودند بدون اینکه کارگری در استخدام داشته باشند و ۱۴ درصد هم کارگر خانوادگی بودند که بدون دریافت مزدی در کارگاههایی که تعلق به خانواده خودشان داشت کار میکردند.

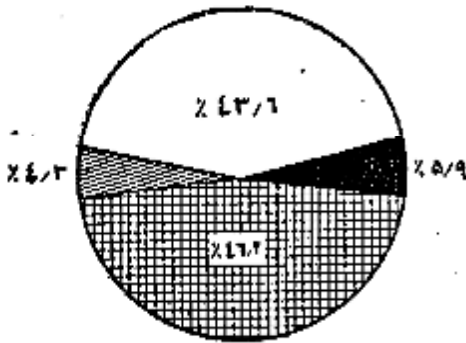

شکل

شصت و هفت درصد از مردان شاغل بکار حوزه سرشماری سترجمتعداد کرده بودند که بکارهای کشاورزی و ۲ درصد خدمات (سرویسها) و ۱ درصد به حرفه های صنعتی و ۵ درصد بفروش و ۲ درصد به حمل و نقل و ۱ درصد بقیه بکارهای گوناگون دیگر از قبیل مشاغل حرفه ای و فنّی - امرواری و استخراجی و غیره خود کار میکنند. شصت و دو درصد از زنان شاغل بکار خدمات (سرویسها) و ۱ درصد به زراعت و ۱۴ درصد به حرفه های صنعتی و ۲ درصد به مشاغل حرفه ای و ۲ درصد بقیه بکارهای دیگر اشتغال داشتند. در میان زنان و مردان شاغل بکارهای مختلف مربوط به خدمات (سرویسها) و پیشه های صنعتی کار میکنند. جوانتر از آنهاش بودند که اشتغال بکارهای دیگر داشتند. مردان و زنان شاغل بکارهای امرواری که مستلّم تعلیمات و تجربیات بیشتری بودند مانند مشاغل مربوط به زراعت و امرواری دارای پیش از سن افرادی است که بکارهای دیگر اشتغال داشتند.

جدول شماره ۱۱ - تقسیمات عمده مشاغل را بر حسب سن و جنس در جمعیت شاغل بکارزده ساله به بالا در کل حوزه سرشماری نشان میدهد.

جدول شماره ۱۲ - با تفصیل بیشتری حاوی طبقات مختلف مشاغل بر حسب جنس و وضع اشتغال در جمعیت شاغل بکارزده ساله به بالای کل حوزه سرشماری و شهر سترجم باشد.

نمودار تقسیمات عمده مشاغل بر حسب سن در جمعیت از ده ساله به بالا در کل حوزه سرشماری

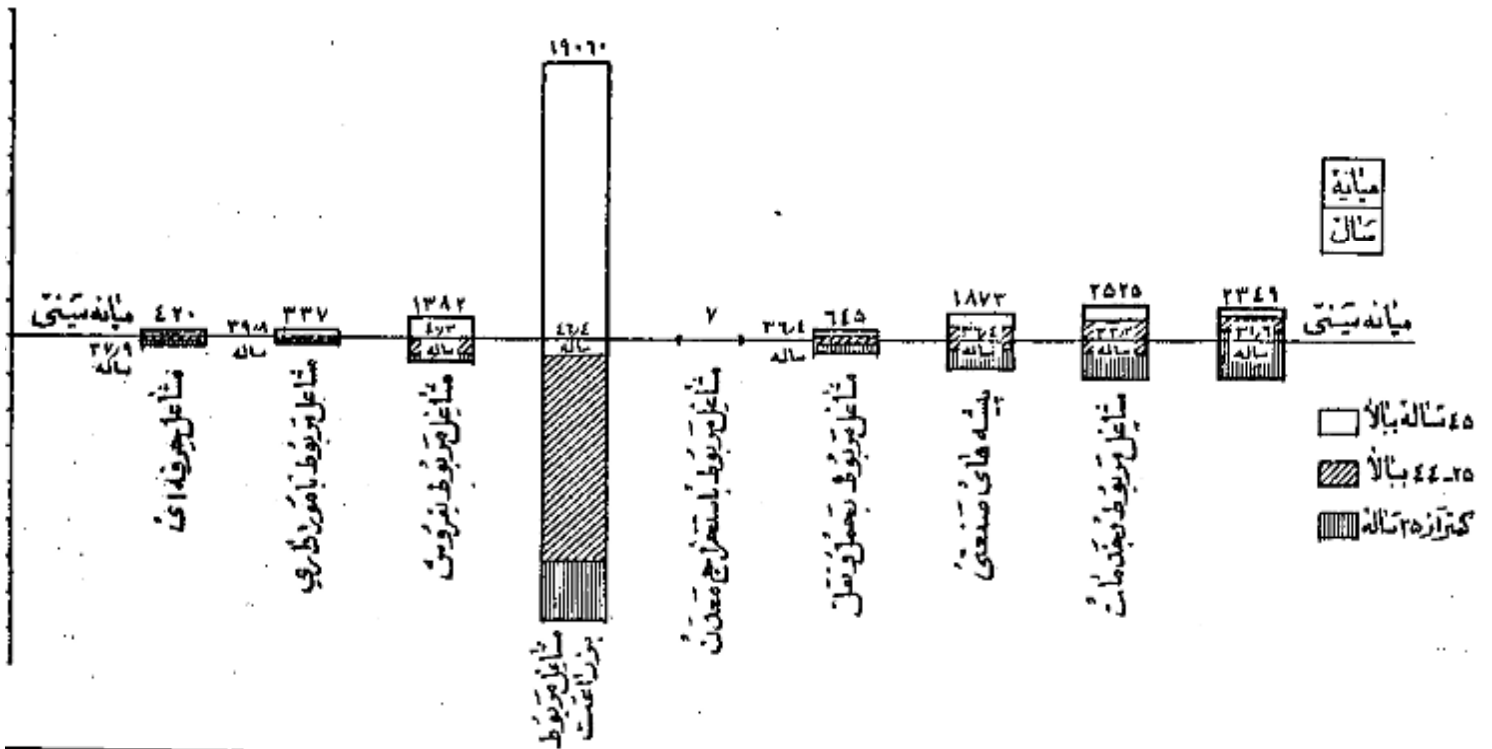

فعالیت دسته جمعی صنعتی

شعبت و هکت در صد از شاغلین بکار در کشاورزی و ۱۲ درصد در خدمات (سرویسها) و ۷ درصد در تجارت و ۴ درصد در تولیدات صنعتی و ۴ درصد در ساختمان و ۸ درصد بقیه در خدمات عمومی و حمل و نقل و سایر امور صنعتی فعالیت می نمودند . و این نسبتها بین شهرستریه نقاط حوزه سرشماری مزبور خصوصا در فعالیتهای کشاورزی و تجارت مختلف بود . بطوریکه در شهرسقر ۱۷ درصد در تجارت و فقط ۶ درصد به کشاورزی اشتغال داشتند در حالیکه در بقیه نقاط حوزه این برنامه برای تجارت ۵ درصد و برای کشاورزی ۷۸ درصد بوده است .
جدول شماره ۱۳ - تقسیمات عمده فعالیت صنعتی جمعیت شاغل بکار از ده ساله ببالا در کل حوزه و شهرستریه نقاط حوزه سرشماری سقر بر حسب جنس و جنس نشان میدهد .
جدول شماره ۱۴ - با تفصیل بیشتری شامل فعالیت صنعتی جمعیت شاغل بکار بتفکیک جنس و وضع اشتغال برای حوزه سرشماری و شهرسقر میباشد .

نمودار رشته های عمده صنایع جمعیت از ده ساله ببالا بر حسب جنس در حوزه سرشماری سقر

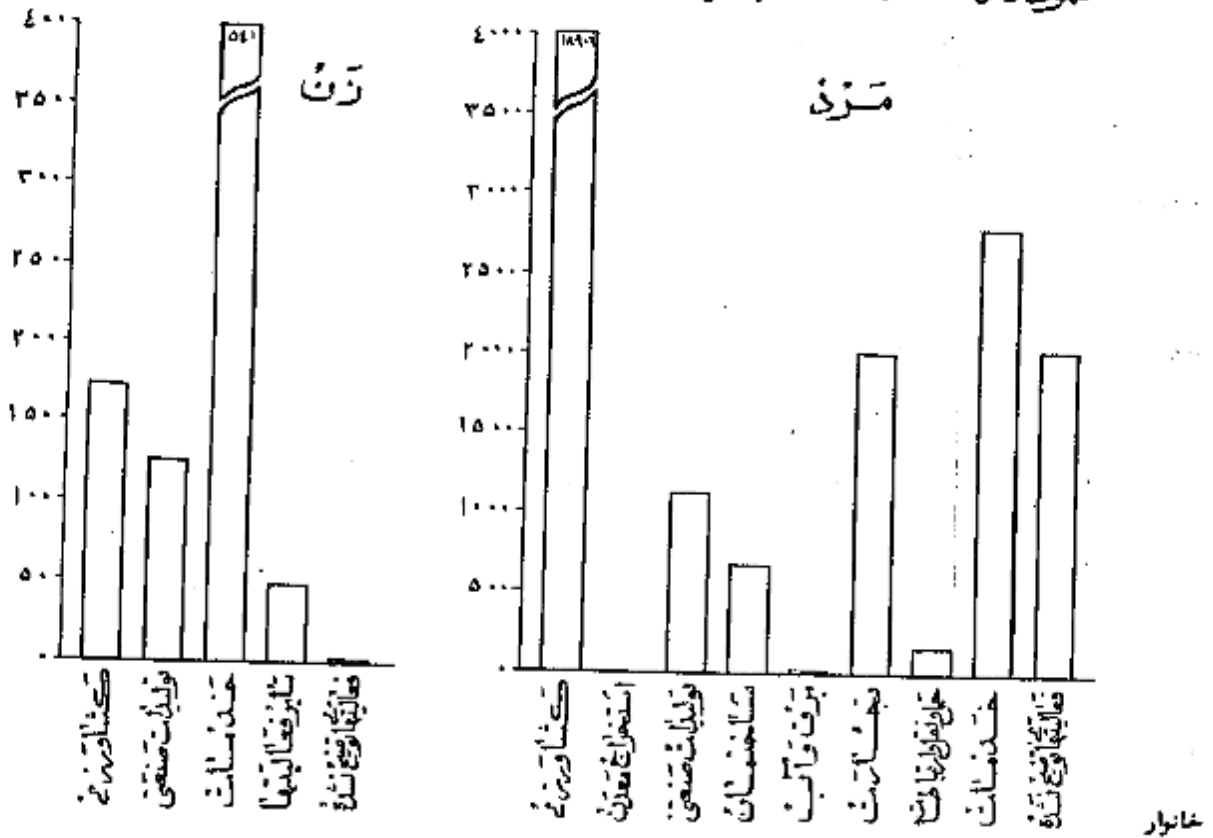

خانوارهای سرشماری شده در حوزه سرشماری سقر ۱۷۲۸۸ خانوار بود که از این عده ۲۶۰۵ خانوار در شهرسقر و ۱۴۶۸۳ خانوار در بقیه نقاط حوزه مزبور سرشماری شده بودند . میانه نفقات خانوار در کل حوزه سرشماری ۴/۹ نفر و در شهرسقر ۶/۲ نفر بود در ۱۰ درصد خانوارهای حوزه سرشماری سقر فقط یک نفر با سواد وجود داشت و در ۷ درصد خانوارها دو و یا چند نفر با سواد بودند و در ۸۴ درصد خانوارها کسی قادر بخواندن و نوشتن نبود . پنج درصد خانوارهای کل حوزه سرشماری اظهار نموده بودند که هیچک از افراد خانوار آنها شاغل بکار نیست و ۷۰ درصد اظهار کرده بودند که فقط یک نفر شاغل بکار در بین افراد خانوار وجود دارد و ۲۵ درصد بقیه اظهار کرده بودند که دو یا چند نفر از افراد خانوار آنها بکار اشتغال دارند .

جدول شماره ۱۵ - خانوارهای کل حوزه و شهرستریه نقاط حوزه سرشماری سقر بتفکیک تعداد نفقات و سواد در خانوار نشان میدهد .
جدول شماره ۱۶ - حاوی «بهمبندی» خانوارها بر حسب نفقات آنها و تعداد افراد شاغل بکار در هر خانوار است .

صنایع خانگی

نقط ۱۱۱ خانوار از ۱۷ هزار خانوار حوزه سرشماری سقر اظهار کرده بودند که برای دریافت مزد یا استفاده شخصی بساختن و تولید بعضی محصولات صنایع خانگی در داخل خانه اشتغال دارند . در این خانوارها ۱۱۴ کارگاه صنایع خانگی وجود داشت که از این تعداد ۳ کارگاه در داخل شهرسقر بود .

مهمترین این صنایع در کل حوزه سرشماری و همچنین شهرستارجهائی و رسیدن و عمل آوردن نخ بود .
جدول شماره ۱۷ - انواع صنایع خانگی را در کل حوزه سرشماری و شهرستارجه نقاط حوزه سرشماری نشان میدهد .

نمودار انواع صنایع خانگی حوزه سرشماری سقز

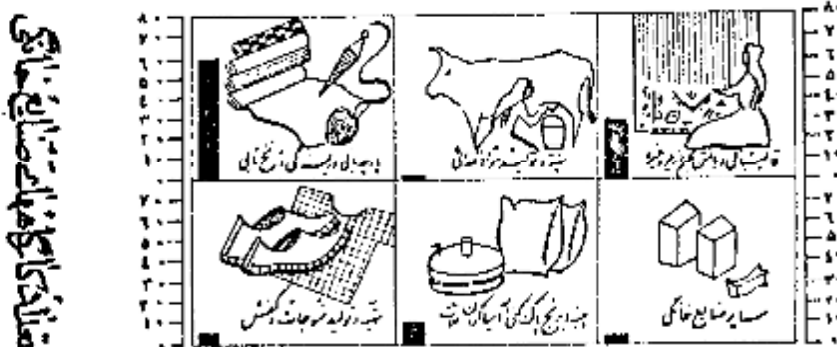

انواع صنایع خانگی

نوع ساختمان و وضع تصرف

تقریباً ۵۰ درصد از واحدهای مسکونی در حوزه سرشماری از گل ساخته شده بود این نسبت برای شهر ۳ درصد بود و همچنین ۲۱ درصد در کل حوزه و ۱۹ درصد در شهرستار سقز از گل ساخته شده بود مصالح عمده ای که در ۱۰ درصد از واحدهای مسکونی که در کل حوزه و کثرتاً ۱ درصد از واحدهای مسکونی که در شهرستار سقز ساخته شده بود چند درصد باقیمانده از واحدهای مسکونی کل حوزه از آجر و چوب و غیره ساخته شده بود ۲۳ درصد ساکنین حوزه سرشماری اظهار کرده بودند که مالک منزل مسکونی خود هستند ۵۷ درصد اظهار کرده بودند که در منازل اجاره‌ای ساکن میباشند ۱۹ درصد اظهار کرده بودند که در منازل سکونت دارند که متعلق به خودشان نیست و در همین حال اجاره هم نمیپردازند . در شهرستار ۵۳ درصد از خانوارها اجاره نشین بودند . در صورتیکه در بقیه نقاط حوزه سرشماری ۵۸ درصد در منازل اجاره‌ای زندگی میکردند .
در شهرستار نسبت مالکین خانه‌های آجری و خشتی بیش از مالکین ساکن در انواع دیگر واحدهای مسکونی بود (۹۱ درصد) و در بقیه نقاط بزرگترین نسبت مالکین (۶۲ درصد) در خانه‌های آجری و خشتی اقامت داشتند .
جدول شماره ۱۸ - ساختمان و وضع تصرف واحدهای مسکونی را در کل حوزه و شهرستارجه نقاط حوزه سرشماری نشان میدهد .

نمودار واحدهای مسکونی بر حسب نوع مصالح ساختمان

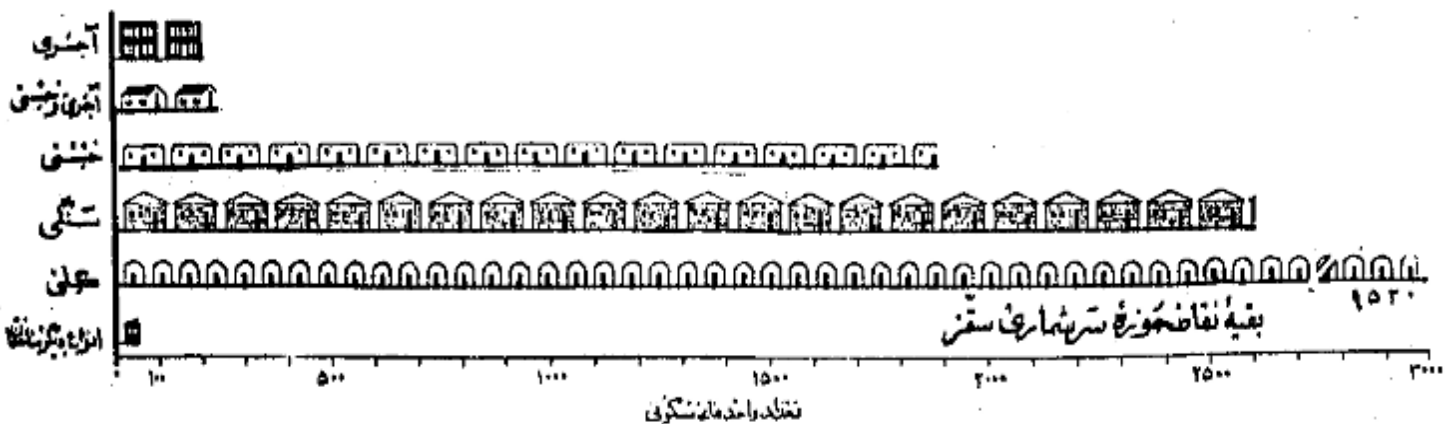

تعاریف

بروشنانه ده

در موقع سرشماری مأمورین سرشماره ستورانتند علاوه بر بروشنانه نفوس بروشنانه دیگری برای دهات برماخذ پاسخ هائیکه که خداوند بر لیاپ اوریش سفیدان محصل پدیدانند تکبیل نمایند . این بروشنانه حاوی شولاتی راجع به مشخصات کلی ده بشرح زیر بود :

نوعی ده

نوعی ده مطابق قانون مصوب ششم مرداد ۱۳۳۵ عبارت از هیشی است که به منظور بهبود امور اجتماعی و عمرانی دهات از میان اهالی ده انتخاب میشوند .

مدارس ده

مدارس ده دولتی یا ملی هستند که در صورت اول بوسیله وزارت فرهنگ در صورت دوم توسط مردم اداره میشوند .

درمانگاه یا تأسیسات بهداشتی

در مانگه یا تأسیسات بهداشتی ده در ساختمان (یا ساختمانها) یا اطاقی قرارگرفته و بوسیله پلکها چند پزشک یا پزشککار - پرستار یا ماما برای درمان بیماران و اعطای خدمات قضائی درمانی بیماران و با جرحین تأمین شده . این تأسیسات را بانگن یا پولی در دسترس عموم قرار دارد .

حمام عمومی

حمام عمومی عبارت از محلی است که به منظور استحمام عموم ساخته شده .

مسجد

مسجد ساختمان یا اطاقی است که فقط برای ادای نماز سایر مراسم مذهبی اختصاص دارد .

ادبیه

دستگاههای گوناگون اخبار و برنامه های مذهبی - فرهنگی و تفریحی است که تعدادی از آن در تاریخ سرشماری در دهات مورد استفاده بوده است .

خالصه جات

خالصه اراضی دایر یا با بری است که دولت مالک آن شناخته میشود و از آن بهره برداری میکند .

املاک موقوفه

املاک موقوفه عبارت از املاکی است که بنا بر درخواست صاحب ملک یا قانون در دسترس استفاده عمومی یا معارف خاص قرار داده شده است .

بیشهای متعلق به مالکین کشاورزی

این تعریف شامل املاک متعلق به مالکین است که خود یا همزیراعت مشغول به باشند .

بیشهای متعلق به مالکین غیرکشاورز (ارباب)

این تعریف شامل املاک متعلق به مالکین است که خود بزراعت مشغول نیستند .

املاک شگه های غیردولتی

این تعریف شامل املاک متعلق به موسسات غیردولتی است مانند شرکتهای - موسسات تعاونی - انجمنها .

خانه

خانه یکی از سه مشخصه آماری است که اعداد وابسته بیک موضوع آماری را از نظر شمارش به قسمت مساوی تقسیم مینماید و خود در مرکز این، تساوی قرار میگیرد با این ترتیب مثلا خانه سنی ۲۱/۷ سال در شهر تهران جمعیت را به دو قسمت تقسیم مینماید بطوریکه از میان ۱۵۱۹۰۸۲ نفر جمعیت شهر تهران ۷۵۶۰۱۱ نفر در گروههای سنی بالاتر از ۲۱/۷ سال و ۷۵۶۰۱۱ نفر در گروههای سنی کمتر از ۲۱/۷ سال قرار میگیرند .

در شهر تهران خانه سالهای تحصیلی ۶/۵ سال است یعنی نیمی از کسانی که دارای مدرک رسمی تحصیلی هستند (۲۱۱۱۵۹ نفر) تحصیلاتشان بالاتر از ۶/۵ سال . نیمی دیگر (۲۱۱۱۵۹ نفر) تحصیلاتشان پایینتر از ۶/۵ سال است .

در شهر تهران خانه تعداد نفقات خانوار ۱/۱۰ است باین معنی که نیمی از خانوارها (۱۶۶۷۱۹ خانوار) نفرانشان بیش از ۱/۱۰ نفرند و بزرگترین خانوار (۱۶۶۷۱۹ نفرانشان) ۱/۱۰ نفرند .

میانگین (حد متوسط) که غیر از میانگین دیگری است مشخصه آماری است عبارتست از حاصل تقسیم جمع کل یک گروه عددی بر تعداد دستجات آن گروه و بنا بر این نباید هیچگاه رقم خانه را با رقم میانگین (حد متوسط) اشتباه کرد .

طبقه بندی

طبقه بندی سن بر اساس سن شخص در موقع سرشماری قرار دارد که در پاسخ به سؤال (چند سال دارید؟) تعیین گشته . در مواردیکه پاسخ دهنده قادر به دادن پاسخ بوده مأمور سرشماره ستورانتست سن او را بر حسب ظواهر حال تعیین زند .

زناشویی

طبقه بندی وضع زناشویی مربوط به وضع زناشویی در موقع سرشماری است که چهار دسته تقسیم شده است :

دارای همسر - بی همسر در اثر فوت - طلاق واقع شده و هرگز از نوآج نکرده .

سواد

در طبقه بندی سواد تقسیمات زیر رعایت شده :

- الف - کسانی که بیگانه از زبانها میتوانند بخوانند و بنویسند بشکلیکه آنها بیکه تحصیلات رسمی دارند یا ندارند .
 - ب - کسانی که فقط میتوانند بخوانند .
 - ج - کسانی که نمیتوانند بخوانند و بنویسند .
- با سواد در این نشریه شامل قسمت الف در طبقه بندی بالاست .

تحصیلات

آخرین مدرک تحصیلی عبارت است از گواهینامه ای که برای پایان رساندن آخرین سال مدرسه ابتدائی توسطه یا دانشکده داده شده یا کارنامه ای که شخصی را قادر میسازد که تحصیلات خود را در کلاس بالاتر ادامه دهد باین طریق اگر محصلی در سال پنجم متوسطه شرکت کرده ولی در امتحانات مربوطه مردود شده باشد جز آنها نیست - سال چهارم را تکمیل کرده اند طبقه بندی میشوند . همچنین يك محصل ۱۲ ساله که در تاریخ سرشماری در سال ششم ابتدائی بوده جزو افرادی محسوب شده است که سال پنجم دبستان را پایان رسانده اند .

طبقه بندی مدارس ابتدائی یا متوسطه بر اساس طبقه بندی رسمی دولتی قرار دارد . اشخاصیکه تحصیلات قدیمی دارند یا تحت نظر معلم خصوصی یا در مدارس غیر رسمی تحصیل نموده اند با اضافه کسانیکه اصلا تحصیل نکرده اند جز دسته " مدرک تحصیلی رسمی ندارند یا درجه تحصیلی خود را اظهار نکرده اند " طبقه بندی نشده اند .

مذهب

طبقه بندی مذهب بر اساس پاسخ بهسوال " مذهب شما چیست؟ " بعمل آمده است .

شهرستان محل تولد

افرادیکه درین حوزه سرشماری زندگی میکنند ولی در سایر شهرستانها متولد شده بودند بر حسب شهرستان محل تولد خود طبقه بندی شده اند . طبقه بندی - سرشماری مجاور شامل شهرستانهایی است که با این حوزه سرشماری هم مرز اند . - حوزه های سرشماری غیر مجاور نیز شامل کلیه شهرستانهای دیگر که با این حوزه مرز مشترک ندارند میباشد . نام شهرستانهای مجاور و غیر مجاور در جدول ۸ ذکر شده است .

کشور محل تولد

متولدین خارج از کشور بر حسب کشورهای زیر طبقه بندی شده اند :

آلمان - افغانستان - آمریکا - انگلستان - ایتالیا - پاکستان - ترکیه - چکسلواکی - روسیه (اتحاد جماهیر شوروی) - سوئد - سوئیس - سوریه - عراق - عربستان سعودی - فرانسه - لبنان - لهستان - مصر - هندوستان - یونان .

متولدین در کشورهای دیگر تحت عنوان " متولدین در سایر کشورها " نشان داده شده .

وضع فعالیت اقتصادی

مقصود از فعالیت اقتصادی فعالیتی است که بهره ای برای اجتماع از آن حاصل شود و یا سخباتیکه از افراد ده ساله بیابا بهسوال " شغل فعلی شما چیست؟ " تحد شده طبقه بندی فعالیتهای اقتصادی را نشان میدهد .

افراد فعال از نظر اقتصادی از دودسته تشکیل میشوند دسته ای که شاغل بکارهای اقتصادی هستند و دسته ای که قادر بانجام کارهای مفید از نظر اقتصادی هستند ولی در جستجوی کار میباشند .

بانوان خانه دار و محصلین و متانهم در دسته غیر فعال (از نظر اقتصادی) طبقه بندی شده اند زیرا فعالیت این افراد تاثیر مستقیمی در وضع اقتصادی ندارد .

شغل

طبقه بندی مشاغل حاوی انواع مشاغل کارهاست که موضوع فعالیت روزانه اشخاص میباشد صرفنظر از اینکه درجه محیط یا درجه نوع از فعالیت های دسته جمعی - صنعتی انجام وظیفه میکنند مثل کسانیکه در فعالیتهای دسته جمعی صنعت نساجی و بانوسازی و یا حمل و نقل و یا سایر فعالیتها شغل حسابداری دارند .

در مواردیکه شخصی دارای دو یا چند شغل مختلف باشد بر حسب شغلی که از آن بیشتر بهره برداری میکند طبقه بندی شده است .

طبقه بندی مشاغل بر اساس طبقه بندی قراردادی بین المللی مشاغل (۱۰ ۲۰ ۰) تنظیم گردیده و شامل ۹ دسته تقسیمات عمده و ۵۲ دسته طبقات مشاغل میباشد .

مشاغل مربوط بامور خدمات (سروسها) شامل فعالیتهایی است که به منظور حفاظت و حراست مال و جان و همچنین انجام خدمات شخصی نسبت بفرز یا گروهی از افراد

انجام میشود *

خدمات شخصی شامل مشاغل مانند خدمتگزاری در خانه ها و در دستگاهاى ادارى و در مهياخانه ها ميباشند از قبيل شغل نوكرى - كلفتى - پيشخدمتسى

آفيزى - سرآيدارى و امثال آنها - شاغلين امور خدمات (سرپرستها) مكن است در خدمت دولت يا غير دولت باشند *

خدمات ارثيش فقط شامل افرادى است كه بطور ثابت در ارتش خدمت ميكنند * مشمولين بر حسب شغل و در زمان قبل از احضار خدمت دارا بوده اند طبقه بندي شده اند *

نعمت دسته جمعى صنعتى

طبقه بندى نعمتهاى دسته جمعى صنعتى شامل انواع مختلف نعمتهاى اقتصادى است كه نتيجه آن توليد محصولى و يا انجام خدمتى ميباشد و بوسيله افراد و يا گروه معينى از اشخاص اداره ميشود هر دسته از تقسيات عدوم با طبقات نعمت صنعتى شامل مشاغل مختلف ميشود مثلاً يك كارخانه نساجى مكن است هم باير و هم انباردار و هم مهندس و هم ماشين نوسبهاى در استخدام داشته باشد كه كليدهاى اين اشخاص با مشاغل مختلفى كه دارند در نعمت دسته جمعى "صنعت نساجى" ضمه بندى ميشوند *

طبقه بندى نعمتهاى بر اساس طبقه بندى قراردادى بين اطلاق نعمتهاى دسته جمعى اقتصادى (I.S.I.C) تنظيم گرديده است و شامل ۹ دسته حسابى عدوم ۱۰ دسته طبقات نعمت صنعتى ميباشد *

وسع اشتغال

وسع اشتغال بر اساس رابطه شغل يا وسع دهند و كارگران زيودست با سرپرست به چند طبقه تفكيك شده كه عبارتند از: كارفرما - كاركنانيكه برآى خود كار ميكنند - سجد مين دولت - مزد بگيران - كاركان خانوادگى بدون مزد *

كارفرما كسى است كه كار خود را شخصاً اداره ميكند و يك يا چند نفر را خيبر از كارآموزان بدون مزد در استخدام دارد *
كاركنانيكه با موصيه انتفاى ز اداره ميكنند و در ضمن كاركنانى در استخدام دارند جزوا كارفرمايان (طبقه بندى شده اند *
كاركنانيكه برآى خود كار ميكنند عبارتند از كسانيكه شغل خود را شخصاً اداره کرده و كارگري در استخدام ندارند يا از كارگران خانوادگى و كارآموزان بدون مزد در كار خود استفاده ميبايند *

كارمند دولت كسى است كه برآى يكى از ادارات دولتى كار ميكنند و شامل افراد حقوق بگرام از كشور و لشكري ميباشند *
مزد بگير عبارتست از كسيكه برآى كارفرماى مستقل كار كند و در مقابل اجرتى بصورت نقدى - جينسى - حقوق ماهيانه - حق كمييون - انعام يا مزد بيشا سبب مفاد ارار انجام ندهد در زمان نمايد *

كاركان خانوادگى كسانى هستند كه برآى يكى از اعضاى خانوايه خود بدون دريافت مزد كار ميكنند و در عوض مكن يا غذا يا پاداشهاى نقدى دريافت ميبايند *

خانوار

خانوار بديگه در فن سرشمارى تعريف شده عبارت است از كليده افراديكه قطع نظر از بستگى آنها با رئيس خانوار در يك واحد مسكونى زنده ميكنند بدين ترتيب خانوار شامل رئيس خانوار - همسر او - فرزندان - والدين يا سایر خويشاندان يا همسران يا خدمتگارى ميشود كه در يك واحد مسكونى با آن خانوار زندگى كنند *
واحد مسكونى عبارت از خانى است كه بوسيله يك خانوار برآى زندگى كردن مورد استفاده قرار ميگيرد و مكن است خانه يا آپارتمان يا جادى را يكى از انواع ديگر واحد مسكونى باشد * اشخاصيكه در بيهارستانها - زندانها - مدارس - پرورشگاه بتيهان - هتلها - مؤسسات - تزارگاهها و ساير واحدهاى مسكونى عمومى بسر ميبرند و ساير واحدهاى مسكونى زنده نميشوند جزا خانوار محسوب نشده اند *

صنایع خانگى

در موارديكه تالانى در منزل بمنظور فروش يا استفاده بطور مرتب ساخته ميشود خانوار مربوطه در طبقه بندى خانوارهايكه داراى صنايع خانگى بودند محسوب ميشود *
برآى ساختن اين كالاها مزدى بپيچيدگى از اعضاى خانواده پرداخت نميشود - صنايع خانگى كه بطور مشخص تفكيك شده عبارتند از قالى - گلیم - زيلو - و جاجيم بانس و تصدالان - رسندگى و بافندگى - بعمل آوردن اويرشم - پشمه پاك كنى وغيره بود * خانوارهاى كه بيش از يك صنعت خانگى دارند بر حسب هريك از صنايع مربوطه طبقه بندى شده اند *

نوع ساختمان

نوع ساختمان واحدهاى مسكونى بر حسب مصالح عدوم ايكه در آن بكاررفته بود بوسيله سرشمار مشخص گرديد * طبقه بندى بهاى بكاررفته عبارت است از تمام اجزى - نام حشمت - آجر و حشمت - گل - چوب - سنگ - چادر - حبير و مصالح ديگر - در ساختمانهايكه مصالح بطور مختلط بكاررفته طبقه بندى واحدهاى مسكونى بر حسب مصالحى است كه در ساختمان بيشتر صرف داشته *

وضع تصرف

وضع تصرف بر اساس تصرف ساكنين عرواحه مسكونى در موقع سرشمارى تعيين گرديده * طبقه بندى وضع تصرف عبارت از ملكى - اجاره اى و غير ملكى ميباشد است *
طبقه اجاره اى شامل واحد مائى است كه ساكنين آن مالك منزل نبود و برآى استفاده از آن مبلغى نقدى يا جنسى بطور منظم بپردازند و طبقه غير ملكى هاى شامل واحدهائى است كه ساكنين آن نه مالك مائى هستند نه در برابر استفاده از آن وجه نقدى يا جنسى بپردازند *

مَشْرُوحٌ جَدِّ أَوْلُ

جدول شماره ۱ - جمعیت بر حسب جنس در شهر - دهات و دیگر نقاط مسکونی حوزه سرشماری سقز آبانماه ۱۳۳۰ (تولید ۱۱۵۶)

مرد	مرد زن	شهر - ده - سایر نقاط مسکونی	زن	مرد	مرد زن	شهر - ده - سایر نقاط مسکونی
		بقیه نقاط کمتر از پنجاه نفر	۴۷ ۲۷۴	۴۵ ۱۶۰	۹۲ ۴۳۴	جمعیت کل حوزه سرشماری سقز
۹	۲۴	بابر				نقاطیکه پنجاه نفر یا بیشتر جمعیت دارند :
۳۰	۶۱	بابزید آباد				
۷۸	۱۵۸	بدر آباد				
۵۶	۱۲۲	برده رشه				
			۵ ۷۷۴	۶ ۶۵۰	۱۲ ۷۲۹	سقز
۲۷	۶۳	برده بوك				نقاطیکه کمتر از پنجاه نفر جمعیت دارند :
۱۵	۳۵	برده رش				
۴۸	۸۲	بروزه كهنه				
۳۷	۸۲	بروشكاني پهلوي در				
۱۹	۳۷	بروشكاني پشت آريابا				
			۶۱	۵۷	۱۱۸	آب باره
			۴۹	۴۸	۹۷	ابوالقاسم
۴۶	۷۲	بزی				ابوالحسن
۱۱۲	۳۱۵	بست	۲۵۵	۲۴۷	۵۰۲	احمد برده
۲۱	۵۳	بسظام	۱۰۶	۷۷	۱۸۳	احمد آباد سونج
۱۸۲	۳۷۸	بلگه	۴۳	۳۶	۷۹	
۸۱	۱۸۵	بلوه				احمد آباد
			۱۹	۸	۲۷	اخضر آباد
			۲۲	۲۶	۴۸	اخكد
۲۲۱	۴۱۴	بله جر	۳۰۷	۳۲۱	۶۲۸	اد پتان
۱۴	۳۳	بناوله كهنه	۷۸	۶۴	۱۴۲	آرموده
۶۶	۱۸۵	بناوجان	۳۵۷	۳۰۲	۶۵۹	
۲۲	۷۰	بندراز				اسحق آباد
۱۲۸	۲۶۰	بنه غوي	۵۸	۳۶	۹۴	اسماعيليه
			۶۵	۵۹	۱۲۴	اسميان
۲۶	۶۵	ببخلو	۴۷	۴۷	۹۴	اشترمل
۱۴۵	۲۷۸	بوده رش	۳۴	۲۷	۶۱	اشتر آباد
۱۷۶	۳۴۴	ببون سفلي	۳۰	۲۸	۵۸	
۷۷	۱۶۸	ببون عليا				اصحاب
۱۲۸	۲۸۴	بريشكان	۳۱	۳۰	۶۱	اقتبه
			۴۵	۶۰	۱۰۵	التون سفلي
۶۱	۱۴۴	بهرام	۱۰۵	۱۲۴	۲۲۹	التون عليا
۱۰	۱۷۲	بياندره	۸۱	۷۵	۱۵۶	الكلو
۶۶	۱۴۴	بيكس	۱۶۸	۱۸۳	۳۵۱	
۴۲	۹۳	بيلو				الموت
۱۴۴	۴۲۶	پارسانيان	۲۲۳	۲۱۴	۴۳۷	الهيان
			۱۶	۱۰۴	۲۰۰	اليار
۱۱۲	۳۳۴	باشبلاغ	۳۰	۴۱	۷۱	امام
۲۵	۶۱	بچه سور	۲۴	۳۵	۵۹	انجینه ابراهيم
۵۵	۱۰۳	برجم	۷۵	۶۳	۱۳۸	
۶۷	۱۴۴	برشه				انجيله
۱۳۲	۲۲۷	بپهلوي در	۷۲	۵۵	۱۲۷	انجینه رضا
			۵۶	۴۹	۱۰۵	اوشل
۸۸	۱۶۱	بتيانين	۵۲	۴۳	۹۵	اياغجي
۱۶	۴۴	بيزئي	۵۶	۵۴	۱۱۳	ايچي
۸۳	۱۷۶	بيبرزنس	۲۱۷	۲۵۱	۴۶۸	
۱۷	۲۱۷	بيبر عمران				ايران شاه
۵۵	۱۱۷	تازيان	۲۱۱	۲۳۵	۴۴۶	ايراب
			۵۲	۶۸	۱۲۰	اليو
۷۸	۱۶۱	تازي آباد	۲۰۰	۱۲۸	۳۲۸	اينچكه
۱۲۰	۲۵۱	تازان	۴۸	۵۸	۱۰۶	ايوب
۵۹	۱۰۲	تاوه قران	۳۵	۸۰	۱۱۵	
		تخت				باپاحسين
۱۱۱	۲۱۵	تريخان آباد	۲۸	۳۴	۶۲	باد مجان
۲۶	۵۴		۱۰۱	۵۹	۱۶۰	باشوان
		تيمريك	۳۰	۲۲	۵۲	باشكالي
۱۱۳	۲۱۸	توتوه	۳۳۷	۳۴۴	۶۸۱	بالقو
۱۵	۱۱۷	توتوه	۶۹	۷۱	۱۴۰	
۱۳۷	۳۱۸	توتوه				بانه
۲۰	۵۲	توكلان				
۷۸	۱۶۴	توكل	۲ ۳۲۵	۲ ۴۷۵	۴ ۸۰۰	

بله جدول شماره ۱ - جمعیت بر حسب جنس در شهر - دهات و دیگر نقاط مسکونی حوزه سرشماری سقز - آبانماه ۱۳۳۵ (نوامبر ۱۹۵۶)

شهر - ده - سایر نقاط مسکونی	مرد	زن	شهر - ده - سایر نقاط مسکونی	مرد	زن
بقیه نقاط کمتر از پنجاه هزار نفر	۲۷۰	۱۸۰	بقیه نقاط کمتر از پنجاه هزار نفر	۱۰۴	۸۰
درگاه سلیمان	۵۷	۳۱	درگاه سلیمان	۷۶	۷۱
درگاه شیخان	۶۱	۳۳	درگاه شیخان	۵۲	۵۴
دره دیان سفلی	۶۸	۳۴	دره دیان سفلی	۱۵۲	۱۳۲
دره گاوان	۱۰	۴۸	دره گاوان	۲۶۶	۱۵۰
دره پنبه دان	۱۱۴	۶۵	دره پنبه دان	۱۰۵	۱۰۷
دره اسی	۱۳۱	۶۶	دره اسی	۱۰۰	۱۱۸
دره وزان علیا	۱۳۳	۸۰	دره وزان علیا	۶۱	۶۶
دره تنقی	۱۴۰	۸۳	دره تنقی	۱۵۷	۲۰۹
دره وزان سفلی	۱۴۱	۸۱	دره وزان سفلی	۳۱	۲۴
دره هوان	۱۶۱	۹۰	دره هوان	۵۲	۵۷
دره دیان علیا	۲۰۲	۱۳۰	دره دیان علیا	۴۸	۴۹
دره زیارت سفلی	۳۰۷	۲۱۷	دره زیارت سفلی	۱۸۲	۱۷۸
دره قله	۳۲۰	۲۱۵	دره قله	۶۸	۳۸
دره زیارت علیا	۴۴	۲۷	دره زیارت علیا	۵۴	۴۲
دره نان	۱۸۸	۹۷	دره نان	۱۱۷	۱۰۹
درگاه	۸۸	۴۴	درگاه	۲۵	۲۴
دره دوله	۱۲۷	۵۴	دره دوله	۴۶	۵۶
دره خدره	۱۸۳	۹۲	دره خدره	۸۳	۷۸
دره سینه	۲۰۶	۱۳۱	دره سینه	۱۰	۱۱
دره قلمه	۱۴۶	۶۸	دره قلمه	۱۱۶	۱۰
دره کور	۱۰۹	۶۴	دره کور	۱۲۷	۱۰۸
دره سیر	۲۳۵	۱۲۴	دره سیر	۱۰	۱۱
دره ارزان	۳۴	۱۹	دره ارزان	۲۶	۲۷
دره نرس	۲۲	۱۴	دره نرس	۴۸	۶۷
دره	۱۶۶	۸۹	دره	۳۰	۲۳
دره کور	۱۰۹	۶۴	دره کور	۶۴	۶۱
دره سیر	۲۳۵	۱۲۴	دره سیر	۴۰	۳۹
دره ارزان	۳۴	۱۹	دره ارزان	۷۱	۴۱
دره نرس	۲۲	۱۴	دره نرس	۷۰	۷۸
دره	۱۶۶	۸۹	دره	۱۴	۱۰۵
دره کور	۱۰۹	۶۴	دره کور	۶	۶
دره سیر	۲۳۵	۱۲۴	دره سیر	۱۲۱	۱۳۳
دره ارزان	۳۴	۱۹	دره ارزان	۱۱۰	۱۰
دره نرس	۲۲	۱۴	دره نرس	۳۸	۳۶
دره	۱۶۶	۸۹	دره	۱۰۴	۶۳
دره کور	۱۰۹	۶۴	دره کور	۱۷۲	۱۳۹
دره سیر	۲۳۵	۱۲۴	دره سیر	۲۳۳	۱۹۸
دره ارزان	۳۴	۱۹	دره ارزان	۱۹۳	۲۲۶
دره نرس	۲۲	۱۴	دره نرس	۹۰	۱۲۷
دره	۱۶۶	۸۹	دره	۵۵	۴۹
دره کور	۱۰۹	۶۴	دره کور	۳۵	۱۸
دره سیر	۲۳۵	۱۲۴	دره سیر	۱۵۷	۱۴۴
دره ارزان	۳۴	۱۹	دره ارزان	۴۰	۴۰
دره نرس	۲۲	۱۴	دره نرس	۲۸	۲۳
دره	۱۶۶	۸۹	دره	۲۴	۲۳
دره کور	۱۰۹	۶۴	دره کور	۶۶	۶۶
دره سیر	۲۳۵	۱۲۴	دره سیر	۴۴	۵۷
دره ارزان	۳۴	۱۹	دره ارزان	۱۴	۷
دره نرس	۲۲	۱۴	دره نرس	۲۸	۲۳
دره	۱۶۶	۸۹	دره	۲۴	۲۳
دره کور	۱۰۹	۶۴	دره کور	۶۶	۶۶
دره سیر	۲۳۵	۱۲۴	دره سیر	۴۴	۵۷
دره ارزان	۳۴	۱۹	دره ارزان	۱۴	۷
دره نرس	۲۲	۱۴	دره نرس	۲۸	۲۳
دره	۱۶۶	۸۹	دره	۲۴	۲۳
دره کور	۱۰۹	۶۴	دره کور	۶۶	۶۶
دره سیر	۲۳۵	۱۲۴	دره سیر	۴۴	۵۷
دره ارزان	۳۴	۱۹	دره ارزان	۱۴	۷
دره نرس	۲۲	۱۴	دره نرس	۲۸	۲۳
دره	۱۶۶	۸۹	دره	۲۴	۲۳
دره کور	۱۰۹	۶۴	دره کور	۶۶	۶۶
دره سیر	۲۳۵	۱۲۴	دره سیر	۴۴	۵۷
دره ارزان	۳۴	۱۹	دره ارزان	۱۴	۷
دره نرس	۲۲	۱۴	دره نرس	۲۸	۲۳
دره	۱۶۶	۸۹	دره	۲۴	۲۳

بقیه جدول شماره ۱ - جمعیت بر حسب جنس در شهر - دهات و دیگر نقاط مسکونی - حوزہ سرشماری سقره آبانامہ ۱۳۳۵ (نوامبر ۱۹۵۶)

شهر - ده - سایر نقاط مسکونی				شهر - ده - سایر نقاط مسکونی			
مرد	مرد و زن	مرد	زن	مرد	مرد و زن	مرد	زن
بقیه نقاط کمتر از پنجاه نفر				بقیه نقاط کمتر از پنجاه نفر			
۶	۱۶۸	۳۳۴	۱۶۷	۱۳۰	۲۶۷	سردره	۲۶۷
۲	۱۸	۴۱	۵۲	۲۷	۷۹	سرسیف	۷۹
۸	۱۱۸	۲۲۶	۱۷	۱۶	۳۳	سرلول	۳۳
۳	۴۹	۱۰۲	۱۱۶	۷۸	۱۹۴	سریداغ	۱۹۴
۰	۸۶	۲۱۶	۶۵	۴۰	۱۰۵	سکیداره	۱۰۵
۴	۱۳۸	۲۸۲	۶۱	۴۷	۱۰۸	سفیدکوه	۱۰۸
۰	۴۷	۹۷	۲۱۳	۱۶۱	۴۰۴	سلیمانکندی	۴۰۴
۰	۱۲۸	۲۶۸	۲۰۷	۲۲۱	۴۲۸	سماقور	۴۲۸
۵	۱۷	۴۲	۶۳	۷۴	۱۳۷	سماقان	۱۳۷
۱	۱۴	۳۵	۱۶۵	۲۱۸	۴۱۳	سنت	۴۱۳
۰	۱۰۳	۲۱۳	۷۴	۳۹	۱۱۳	سوت	۱۱۳
۲	۱۳۴	۲۷۶	۱۴۵	۱۳۳	۲۷۸	سورین	۲۷۸
۷	۱۵۹	۲۷۶	۸۶	۶۷	۱۵۳	سولکان	۱۵۳
۴	۷۳	۱۷۷	۴۲	۳۸	۸۰	سوله	۸۰
۱	۳۶	۷۷	۱۱۱	۷۹	۱۹۰	سویج سیدلز	۱۹۰
۲	۲۵	۴۷	۱۴۳	۸۳	۲۲۶	سویج مرغز	۲۲۶
۰	۴۲	۸۲	۱۰۵	۷۸	۱۸۳	سوزور	۱۸۳
۳	۵۸	۱۰۱	۴۲	۳۹	۸۱	سه تپان	۸۱
۲	۴۹	۸۸	۸۶	۱۲۰	۲۰۹	سبادرولیا	۲۰۹
۸	۳۶	۸۴	۸۰	۷۰	۱۵۰	سیاحویه	۱۵۰
۷	۱۱۵	۲۲۲	۶۳	۴۱	۱۰۴	سیانزار	۱۰۴
۶	۸۲	۱۷۱	۳۷	۳۷	۷۴	سیدادرفلی	۷۴
۰	۶۲	۱۲۲	۴۶	۴۸	۹۴	سیدآبادکلته	۹۴
۵	۷۵	۱۷۰	۳۳	۲۹	۶۲	سیدآبادنیلکو	۶۲
۷	۲۵	۵۲	۱۳۰	۱۰۴	۲۳۴	سیران بند	۲۳۴
۱	۳۹	۸۰	۲۱	۱۴	۳۵	سیراج آباد	۳۵
۲	۱۱	۳۳	۱۴	۱۱	۲۳	سینارک	۲۳
۶	۳۳	۷۹	۲۱	۱۳	۳۴	سینف	۳۴
۰	۶۱	۱۲۱	۶۰	۶۴	۱۲۴	سینف آباد	۱۲۴
۰	۱۵۲	۳۲۲	۵۲	۴۷	۹۹	سینه تاله	۹۹
۶	۲۲۱	۴۵۲	۲۶۵	۲۵۸	۵۲۳	سین	۵۲۳
۷	۳۶	۱۰۳	۴۷	۴۴	۹۱	شاننا	۹۱
۰	۶۱	۱۶۱	۶۰	۱۰۶	۱۶۶	شاه قلعه	۱۶۶
۴	۲۰	۵۴	۱۵	۱۰	۲۵	شرکه	۲۵
۳	۳۶	۷۹	۶۵	۴۱	۱۰۶	شرد آباد	۱۰۶
۳	۵۸	۱۲۱	۹۴	۱۱۱	۲۰۵	شرفجایان سفلی	۲۰۵
۱	۵۴	۱۳۵	۲۳۲	۲۰۲	۴۳۴	شمه	۴۳۴
۶	۸۶	۱۷۵	۲۵۳	۲۸۸	۵۴۱	شوی	۵۴۱
۱	۴۱	۸۲	۷۷	۵۹	۱۳۶	شهبان	۱۳۶
۸	۴۴	۹۲	۶۱	۲۳	۸۴	شهبانجو	۸۴
۳	۴۷	۱۱۰	۱۱۱	۴۳	۱۵۴	شهبله	۱۵۴
۵	۶۵	۱۴۰	۶۷	۶۵	۱۳۲	شبخان	۱۳۲
۵	۷۵	۲۰۰	۶۵	۱۰۸	۲۰۳	شیخ چوبان	۲۰۳
۴	۸۹	۲۲۳	۱۳	۱۴	۲۷	شیدیه	۲۷
۳	۱۲۳	۲۴۶	۲۷	۳۱	۵۸	شیشه	۵۸
۸	۱۲۰	۲۸۸	۸۱	۶۶	۱۴۷	شیزو نو	۱۴۷
۰	۹۱	۱۶۱	۲۲۸	۲۵۰	۴۷۸	صاحب	۴۷۸
۵	۲۴۲	۴۶۷	۲۱	۲۲	۴۳	صالح آباد دشته تال	۴۳
۵	۸۹	۲۰۴	۵۱	۵۷	۱۰۸	صالح آباد نیلکو	۱۰۸
۰	۱۱۲	۲۳۲	۷۳	۸۷	۱۶۰	صالح آباد کلته	۱۶۰

بقیه جدول شماره ۱ - جمعیت بر حسب جنس در شهر ده هکتار و دیگر نقاط مسکونی حوزه سرشماری سنقر و آبانیا، ۱۳۳۵ (نوامبر ۱۹۵۶)

شهر - ده - سایر نقاط مسکونی			شهر - ده - سایر نقاط مسکونی		
مرد	زن	مرد و زن	مرد	زن	مرد و زن
بقیه نقاط کشران پنج هزار نفر			بقیه نقاط کشران پنج هزار نفر		
۸۱۲	۷۳۶	۱۵۴۸	۱۱۲	۱۳۴	۲۴۶
۴۹	۳۰۷	۳۵۶	۱۴۱	۱۵۸	۲۹۹
۶۱	۱۱۷	۱۷۸	۷۶	۹۱	۱۶۷
۱۸۹	۱۱۹	۳۰۸	۶۶	۵۳	۱۱۹
۱۶۳	۲۵	۱۸۸	۱۲	۱۳	۲۵
۲۸۰	۱۴۲	۴۲۲	۸۱	۶۱	۱۴۲
۵۲	۴۰۹	۴۶۱	۱۱۹	۲۱۰	۳۲۹
۱۷۸	۷۲	۲۵۰	۳۸	۲۴	۶۲
۱۹۶	۴۵	۲۴۱	۲۳	۲۲	۴۵
۲۷۲	۷۳	۳۴۵	۳۶	۳۹	۷۵
۱۱۰	۱۵۲	۲۶۲	۷۳	۷۶	۱۴۹
۸	۸۲	۹۰	۳۸	۴۱	۷۹
۲۴۶	۲۰۵	۴۵۱	۱۱۳	۹۲	۲۰۵
۱۴۱	۳۰۹	۴۵۰	۱۴۷	۱۶۲	۳۰۹
۲۵۸	۳۳۲	۵۹۰	۱۷۴	۱۵۸	۳۳۲
۹۲	۹۲	۱۸۴	۲۵۸	۲۱۴	۴۷۲
۱۷۸	۶۲	۲۴۰	۳۶	۲۸	۶۴
۳۰	۲۲۲	۲۵۲	۱۳۱	۶۱	۱۹۲
۴۳	۲۳۱	۲۷۴	۱۷۴	۱۵۷	۳۳۱
۵۹	۳۶۹	۴۲۸	۱۶۵	۱۷۴	۳۳۹
۸۸	۱۱۰	۱۹۸	۱۰۰	۶۰	۱۶۰
۳۱۵	۲۱۲	۵۲۷	۱۱۰	۱۰۲	۲۱۲
۱۸۹	۲۱۳	۴۰۲	۱۰۸	۱۰۵	۲۱۳
۸۲	۱۶۳	۲۴۵	۸۲	۸۱	۱۶۳
۶۲	۱۰۶	۱۶۸	۴۶	۶۰	۱۰۶
۳۱۶	۱۲۰	۴۳۶	۶۱	۵۹	۱۲۰
۸۵	۱۲۵	۲۱۰	۵۸	۶۷	۱۲۵
۳۵	۱۲۶	۱۶۱	۷۱	۵۵	۱۲۶
۱۱۴	۱۳۳	۲۴۷	۸۲	۵۱	۱۳۳
۲۴۵	۱۳۳	۳۷۸	۶۰	۷۳	۱۳۳
۱۰۳	۷۶	۱۷۹	۲۳	۴۳	۶۶
۳۶۴	۸۰	۴۴۴	۴۶	۳۴	۸۰
۳۷۰	۸۶	۴۵۶	۵۱	۳۵	۸۶
۴۴	۸۶	۱۳۰	۴۴	۴۵	۸۹
۷۸	۲۳	۱۰۱	۱۲	۱۱	۲۳
۲۳	۲۷	۵۰	۱۵	۱۲	۲۷
۴۷	۳۹	۸۶	۲۱	۲۸	۴۹
۳۱۹	۴۵	۳۶۴	۳۱	۱۴	۴۵
۸۲	۵۹	۱۴۱	۳۱	۲۸	۵۹
۵۶	۶۰	۱۱۶	۳۷	۲۳	۶۰
۱۸۸	۶۰	۲۴۸	۳۷	۲۳	۶۰
۱۱۸	۱۸۴	۳۰۲	۱۰۳	۸۱	۱۸۴
۳۷۱	۱۴۰	۵۱۱	۸۷	۵۳	۱۴۰
۱۱۲	۱۰۵	۲۱۷	۶۲	۴۳	۱۰۵
۲۲۳	۲۱۴	۴۳۷	۱۰۷	۱۰۷	۲۱۴
۳۲	۲۴۰	۲۷۲	۱۲۱	۱۱۹	۲۴۰
۱۷۱	۷۸	۲۴۹	۴۳	۳۵	۷۸
۶۷	۳۸۷	۴۵۴	۱۷۹	۲۰۸	۳۸۷
۲۲۷	۱۷۸	۴۰۵	۸۱	۸۱	۱۶۲
۲۷۸	۵۸	۳۳۶	۲۱	۲۹	۵۸

جدول شماره ۱ - جمعیت بر حسب جنس در شهر - دهات و دیگر نقاط مسکونی حوزه سرشماری سنقر - آبانماه ۱۳۳۵ (نوامبر ۱۹۵۶)

مرد	مرد و زن	شهر - ده - سایر نقاط مسکونی	زن	مرد	مرد و زن	شهر - ده - سایر نقاط مسکونی
		بقیه نقاط کمتر از پنجاه هزار نفر				بقیه نقاط کمتر از پنجاه هزار نفر
۶۵	۱۴۳	نمازگاه	۹۷	۷۷	۱۷۴	ماهدر سفلی
			۹۳	۸۴	۱۷۷	مجسمه
۱۱۶	۲۴۶	نمشیر	۶۶	۵۳	۱۱۹	محمد آباد
۱۱۴	۲۴۳	نوبهار	۲۷	۲۲	۴۹	محمد علی آباد
۴۵	۹۱	نوده	۴۴	۵۰	۹۴	مردک علیا
۱۶	۴۲	نوده کهنه				
۴۲	۸۹	نوخین	۳۷	۳۳	۷۰	موزان
			۱۳۲	۱۰۵	۲۳۷	موزه
۶۰	۱۶۰	نیروان	۳۹۵	۳۵۱	۷۴۶	مرخز
۱۴۰	۲۶۹	نیزه رود	۱۱۰	۷۹	۱۸۹	مرگه نشین
۶۶	۱۶۹	وروله مرخز	۱۱۳	۵۸	۱۷۱	ملا سار
۲۴	۵۱	وزله بیلودز				
۲۷	۶۵	وزمان	۱۵۵	۱۴۶	۳۰۱	مظربی
			۱۵۸	۱۲۷	۲۸۵	مله
۳۹	۸۵	ولی آباد	۱۲۳	۱۱۶	۲۳۹	منجیلان
۳۰	۶۹	رسک	۱۵۹	۱۱۸	۲۷۷	مولان آباد
۸۶	۱۸۸	هریله	۴۳	۴۹	۹۲	موکه
۵۰	۱۲۹	هفتاش				
۵۱	۶۵	هلو	۵۱	۵۸	۱۰۹	میشو
			۱۱۲	۱۱۷	۲۲۹	میرده
۴۳	۱۱۹	هنگه زال	۶۴	۴۹	۱۱۳	میرآباد
۳۸	۹۸	هنگه چینه	۸۰	۷۷	۱۵۷	میرآباد علیا
۷۲	۱۶۳	هواره خول	۱۸	۲۳	۴۱	میرآباد سفلی
۶۸	۱۴۹	هوزاره				
۲۳۹	۴۸۱	هیجانان	۲۲	۲۵	۴۷	میرحسین
			۲۹	۲۶	۵۵	میرحسام
۲۸	۴۹	پایشخان	۲۹	۲۱	۵۰	میشاو
۱۸۵	۳۶۳	یازی بلاقی مرخز	۱۲۰	۸۲	۲۰۲	میک
۱۱۲	۲۱۷	یازی بلاقی گلشیه	۴۸	۵۳	۱۰۱	ناصرآباد
۵۵	۱۳۷	یانجه				
۷۳	۱۵۷	یعقوب آباد	۵۹	۴۰	۹۹	نارود
			۶۰	۷۹	۱۳۹	نخچه سفلی
			۱۴۶	۱۴۳	۲۸۹	نخچه علیا
۲۱۳	۴۰۰	پورقل	۱۳۲	۹۶	۲۲۸	نور

جدول شماره ۲ - مشخصات برجسته نقاطیکه کمتر از پنجاه هزار جمعیت دارند در حوزه سرشماری سنقر - آبانماه ۱۳۳۵ (نوامبر ۱۹۵۶)

ردیف	تعداد دهات	مشخصات برجسته ده	تعداد دهات	چند درصد مجموع دهات	تعداد دهات	مشخصات برجسته ده
		رادبو ؟				مجموع نقاط کمتر از پنجاه هزار نفر
۱	۳۲۶	دهاتیکه رادبو ندارند و یا اظهار نکرده اند			۴۴۶	شورای ده
۲	۱۱۹	دهاتیکه ۱ تا ۴ رادبو دارند	۴۳ / -		۱۱۲	مدرسه یا سایر موسسات فرهنگی ؟
-	-	دهاتیکه ۵ تا ۹ رادبو دارند				دهاتیکه فقط مدارس دولتی دارند
۳	۱	دهاتیکه ۱۰ رادبو یا بیشتر دارند	۳ / ۱		۱۶	دهاتیکه فقط مدارس ملی دارند
		وضع تصرف زمین (تمام ده و یا قسمتی از ده)	۸ / ۳		۳۷	دهاتیکه مدارس دولتی و ملی دارند
۴	۷	خالصه	۰ / ۷		۳	دهاتیکه موسسات فرهنگی ندارند
۵	۸	موقوفه	۸۷ / ۴		۳۹۰	دهاتیکه موسسات فرهنگی ندارند
۶	۶۵	متعلق به مالکین کشاورز	۰ / ۲		۱	بهداری یا درمانگاه و یا سایر موسسات بهداشتی
۷	۱۱۰	متعلق به مالکین غیر کشاورز (اریایی)	۰ / ۴		۲	حمام عمومی
۸	۸	متعلق به بنگاههای غیر دولتی	۸۷ / ۲		۳۸۹	مسجد

جدول شماره ۳ - جمعیت بر حسب سن و جنس در حوزه سرشماری سنقر، آبانماه ۱۳۳۵ (نوامبر ۱۹۵۶)

جنس در درصد			تعداد			سن
زن	مرد	مرد و زن	زن	مرد	مرد و زن	
۱۰۰/۰	۱۰۰/۰	۱۰۰/۰	۴۷ ۲۷۴	۴۰ ۱۶۰	۸۷ ۴۳۴	کل حوزه سرشماری سنقر
۱۷/۵	۱۷/۶	۱۷/۶	۸ ۲۶۱	۷ ۹۶۰	۱۶ ۲۰۱	کلیه سنین
۲/۱	۲/۱	۲/۲	۱ ۲۱۶	۱ ۳۱۱	۲ ۵۲۷	کثر از ۵ ساله
۱۵/۰	۱۴/۷	۱۴/۸	۷ ۰۷۵	۶ ۶۴۱	۱۳ ۷۱۶	کثر از یکساله
۱۴/۲	۱۲/۱	۱۲/۳	۶ ۷۱۸	۵ ۵۲۰	۱۲ ۲۳۸	۱- ۱ ساله
۸/۱	۸/۱	۸/۵	۴ ۱۶۸	۳ ۶۶۷	۷ ۸۳۵	۵- ۱ ساله
۷/۱	۶/۳	۶/۰	۳ ۶۰۹	۳ ۹۴۸	۷ ۵۵۷	۱۵- ۱۹ ساله
۶/۱	۶/۰	۶/۵	۳ ۲۷۰	۲ ۷۰۲	۵ ۹۷۲	۲۰- ۲۴ ساله
۱۴/۳	۱۱/۱	۱۱/۱	۱ ۷۴۵	۱ ۲۲۰	۳ ۰۰۵	۲۵- ۳۴ ساله
۱۱/۲	۱۲/۷	۱۲/۵	۵ ۲۱۱	۶ ۲۰۱	۱۱ ۴۱۲	۳۵- ۴۴ ساله
۸/۲	۱۲/۰	۱۰/۶	۳ ۸۸۲	۵ ۸۸۰	۹ ۷۶۲	۴۵- ۵۴ ساله
۵/۰	۸/۰	۶/۵	۲ ۳۷۴	۳ ۶۲۹	۶ ۰۰۳	۵۵- ۶۴ ساله
۳/۴	۴/۳	۳/۸	۱ ۵۱۰	۱ ۹۴۲	۳ ۴۵۲	۶۵- ۷۴ ساله
۱/۸	۲/۱	۲/۰	۸۵۵	۱۰۶	۱ ۸۱۱	۷۵- ۸۴ ساله
۰/۸	۱/۰	۰/۱	۳۷۱	۴۶۸	۸۳۹	۸۵ ساله بیابا
-	-	-	۱۰	۱۷	۲۷	سن اظهار نشده
-	-	-	۲۲/۳	۲۶/۷	۴۹/۰	بیانه سنی
۱۰۰/۰	۱۰۰/۰	۱۰۰/۰	۵ ۷۷۴	۶ ۱۵۵	۱۲ ۹۲۹	کلیه سنین
۱۶/۲	۱۳/۱	۱۴/۱	۱۲۶	۱۶۸	۲۹۴	کثر از ۵ ساله
۳/۲	۲/۸	۲/۰	۱۸۳	۱۶۵	۳۴۸	کثر از یکساله
۱۲/۱	۱۱/۱	۱۱/۱	۷۴۳	۷۷۲	۱ ۵۱۵	۱- ۱ ساله
۱۵/۱	۱۲/۳	۱۴/۲	۱۰۲	۱۱۲	۲۱۴	۵- ۱ ساله
۹/۰	۸/۱	۸/۷	۵۲۲	۵۸۵	۱ ۱۰۷	۱۰- ۱۴ ساله
۸/۷	۷/۳	۷/۱	۵۰۱	۵۰۳	۱ ۰۰۴	۱۵- ۱۹ ساله
۹/۱	۲۰/۰	۱۵/۱	۵۲۵	۱ ۳۱۲	۱ ۸۳۷	۲۰- ۲۴ ساله
۱۵/۷	۱۱/۱	۱۲/۱	۱۰۷	۸۰۶	۹۱۳	۲۵- ۳۴ ساله
۱۰/۰	۷/۱	۸/۱	۵۷۸	۵۵۱	۱ ۱۲۹	۳۵- ۴۴ ساله
۷/۴	۷/۷	۷/۱	۴۶۶	۵۲۶	۹۹۲	۴۵- ۵۴ ساله
۵/۳	۵/۷	۵/۵	۳۰۴	۳۱۷	۶۲۱	۵۵- ۶۴ ساله
۲/۴	۲/۷	۲/۵	۱۲۱	۱۸۱	۳۰۲	۶۵- ۷۴ ساله
۰/۷	۱/۰	۰/۱	۴۱	۷۱	۱۱۲	۷۵- ۸۴ ساله
۰/۴	۰/۵	۰/۳	۱۲	۳۱	۴۳	۸۵ ساله بیابا
-	-	-	۱	-	۱	سن اظهار نشده
-	-	-	۲۰/۷	۲۲/۱	۴۲/۸	بیانه سنی
۱۰۰/۰	۱۰۰/۰	۱۰۰/۰	۴۱ ۵۰۰	۳۸ ۲۰۵	۷۹ ۷۰۵	کلیه سنین
۱۷/۷	۱۸/۳	۱۸/۵	۷ ۲۶۵	۶ ۹۹۲	۱۴ ۲۵۷	کثر از ۵ ساله
۲/۵	۲/۱	۲/۷	۱ ۰۲۳	۱ ۱۲۴	۲ ۱۴۷	کثر از یکساله
۱۵/۳	۱۵/۱	۱۵/۳	۶ ۳۲۲	۵ ۸۶۸	۱۲ ۱۹۰	۱- ۱ ساله
۱۴/۱	۱۲/۲	۱۲/۱	۵ ۸۶۶	۴ ۶۴۷	۱۰ ۵۱۳	۵- ۱ ساله
۸/۱	۸/۱	۸/۵	۳ ۶۷۶	۳ ۰۸۲	۶ ۷۵۸	۱۰- ۱۴ ساله
۷/۵	۳/۸	۵/۷	۳ ۱۰۸	۱ ۴۴۲	۴ ۵۵۰	۱۵- ۱۹ ساله
۶/۱	۳/۴	۵/۱	۲ ۷۴۵	۱ ۳۱۰	۴ ۰۵۵	۲۰- ۲۴ ساله
۱۴/۱	۸/۱	۱۱/۱	۵ ۸۲۸	۳ ۴۱۴	۹ ۲۴۲	۲۵- ۳۴ ساله
۱۱/۴	۱۴/۸	۱۲/۰	۴ ۳۲۳	۵ ۶۵۰	۹ ۹۷۳	۳۵- ۴۴ ساله
۸/۳	۱۴/۰	۱۱/۰	۳ ۴۵۶	۵ ۳۴۴	۸ ۸۰۰	۴۵- ۵۴ ساله
۵/۰	۸/۵	۶/۷	۲ ۰۷۰	۳ ۲۳۲	۵ ۳۰۲	۵۵- ۶۴ ساله
۳/۵	۴/۱	۴/۰	۱ ۴۶۱	۱ ۷۵۲	۳ ۲۱۳	۶۵- ۷۴ ساله
۲/۰	۲/۳	۲/۱	۸۱۴	۸۸۵	۱ ۶۹۹	۷۵- ۸۴ ساله
۰/۱	۱/۱	۱/۰	۳۵۹	۴۳۷	۷۹۶	۸۵ ساله بیابا
-	-	-	۱	۱۷	۱۸	سن اظهار نشده
-	-	-	۲۲/۷	۲۶/۷	۴۹/۰	بیانه سنی

جدول شماره ۴ - وضع زناشویی بر حسب سن و جنس در جمعیت از ۱۵ ساله بیالای حوزه سرشماری سنقر: آبانماه ۱۳۳۵ (نوامبر ۱۹۵۶)
(سن اظهار نشده نیز جزء جمع سنین از ۱۵ ساله بیالا منظور شده است)

ازد	بی همسر		دارای همسر		جمع	سن و جنس
	در اثر طلاق	در اثر فوت	چند درصد	تعداد		
۲۵۰	۳۱۶	۱ ۲۴	۲۵/۱	۱۸ ۴۲۳	۲۷ ۹۶۳	جمع از ۱۵ ساله بیالا سر
۸۸۴	۱	۱	۳/۰	۵۱	۱ ۴۴۸	۱۹-۱۵ ساله
۲۲۳	۲۳	۱	۱۶/۵	۴۴۷	۲ ۷۰۲	۲۰-۲۴ ساله
۲۸۱	۱۰	۵۱	۴۹/۵	۲ ۰۶۰	۴ ۲۲۰	۲۵-۳۴ ساله
۳۲۷	۱۱۵	۲۲۲	۲۲/۴	۴ ۴۸۷	۶ ۲۰۱	۳۵-۴۴ ساله
۳۹۲	۷۷	۲۴۶	۸۷/۸	۵ ۱۶۵	۵ ۸۸۰	۴۵-۵۴ ساله
۸۸	۴۳	۱۹۰	۹۱/۲	۳ ۲۰۸	۳ ۶۲۹	۵۵-۶۴ ساله
۱۶	۲۶	۱۷۱	۸۸/۵	۱ ۷۱۸	۱ ۴۴۲	۶۵-۷۴ ساله
۱	۱۴	۱۴۸	۸۲/۱	۷۸۵	۱۵۶	۷۵-۸۴ ساله
۳	۴	۱۰۰	۷۷/۱	۳۶۱	۴۶۸	۸۵ ساله بیالا
۱۴	-	-	*	۳	۱۷	سن اظهار نشده
۱۰۴	۵۰۴	۳ ۴۶۶	۶۷/۳	۱۸ ۸۴۵	۲۸ ۰۱۷	جمع از ۱۵ ساله بیالا زین
۱۸۵	۲۶	۷	۱۳/۳	۴۸۱	۳ ۶۰۶	۱۹-۱۵ ساله
۱۹۶	۱۱	۲۵	۵۶/۶	۱ ۸۵۰	۳ ۲۷۰	۲۰-۲۴ ساله
۱۲۳	۱۵۵	۱۰۱	۸۷/۰	۵ ۸۶۶	۶ ۷۴۵	۲۵-۳۴ ساله
۱۵۰	۷۷	۱۹۸	۶۲/۰	۴ ۸۸۶	۵ ۳۱۱	۳۵-۴۴ ساله
۲۹	۵۰	۶۱۴	۸۲/۱	۳ ۱۸۹	۳ ۸۸۲	۴۵-۵۴ ساله
۵	۵۰	۸۲۰	۶۳/۱	۱ ۴۹۹	۲ ۳۷۴	۵۵-۶۴ ساله
۶	۲۲	۸۹۲	۴۲/۱	۶۷۰	۱ ۵۶۰	۶۵-۷۴ ساله
۲	۱۳	۵۴۰	۳۵/۱	۳۰۰	۸۵۵	۷۵-۸۴ ساله
۲	۲	۲۶۷	۲۷/۰	۱۰۰	۳۷۱	۸۵ ساله بیالا
۴	-	۲	*	۴	۱۰	سن اظهار نشده
۵۱	۷۸	۷۹	۵۲/۱	۲ ۳۷۱	۴ ۴۷۹	جمع از ۱۵ ساله بیالا شهر سنقر
۹۳	۲	-	۲/۲	۱۱	۵۰۶	۱۹-۱۵ ساله
۸۳	۱۱	۳	۱۴/۰	۱۶۵	۱ ۳۹۲	۲۰-۲۴ ساله
۲۲	۲۲	۳	۶۹/۴	۵۵۹	۸۰۶	۲۵-۳۴ ساله
۳۲	۱۹	۸	۸۹/۳	۴۹۲	۵۵۱	۳۵-۴۴ ساله
۱۲	۶	۱۲	۹۶/۴	۵۰۶	۵۳۶	۴۵-۵۴ ساله
۲	۱	۲۲	۹۱/۷	۳۶۱	۳۹۷	۵۵-۶۴ ساله
۳	۵	۱۷	۸۶/۸	۱۶۴	۱۸۹	۶۵-۷۴ ساله
۳	۳	۱	*	۵۶	۷۱	۷۵-۸۴ ساله
۱	۱	۵	*	۶۴	۲۱	۸۵ ساله بیالا
-	-	-	-	-	-	سن اظهار نشده
۲۸	۱۴۳	۴۵۴	۶۷/۷	۲ ۳۱۹	۳ ۴۴۴	جمع از ۱۵ ساله بیالا زن
۲۸	۱۰	۱	۲۶/۳	۱۳۲	۵۰۱	۱۹-۱۵ ساله
۰۴	۲۸	۴	۷۴/۱	۳۸۹	۵۲۵	۲۰-۲۴ ساله
۲۳	۲۳	۲۴	۹۰/۱	۸۱۷	۹۰۷	۲۵-۳۴ ساله
۹	۲۵	۳۹	۸۷/۰	۵۰۵	۵۷۸	۳۵-۴۴ ساله
۳	۱۷	۱۱۸	۶۷/۶	۲۸۸	۴۲۶	۴۵-۵۴ ساله
۱	۱۹	۱۳۱	۵۰/۳	۱۵۳	۳۰۴	۵۵-۶۴ ساله
-	۸	۱۰۲	۱۴/۷	۱۹	۱۲۹	۶۵-۷۴ ساله
-	۳	۲۷	*	۱۱	۴۱	۷۵-۸۴ ساله
-	-	۷	*	۵	۱۲	۸۵ ساله بیالا
-	-	۱	-	-	۱	سن اظهار نشده

بقیه جدول شماره ۴ - وضع تراشویی بر حسب سن و جنس در جمعیت از ۱۵ ساله بیالای حوزه سرشماری سنتر : آبانماه ۱۳۳۵ (نوامبر ۱۹۵۶)
(سن اظهار نشده نیز جزو جمع سنین از ۱۵ ساله بیالا منظور شده است)

ازدواج نکرده	بی همسر		دارای همسر		جمع	سن و جنس
	در اثر طلاق	در اثر فوت	چند درصد	تعداد		
۵ ۹۹۹	۳۱۸	۱ ۱۱۵	۶۸ / ۱	۱۶ ۰۵۲	۲۳ ۸۸۴	بقیه نقاط حوزه سرشماری سنتر مرد بع از ۱۵ ساله بیالا
۱ ۳۹۹	۲	۱	۲ / ۳	۴۸	۱ ۴۴۷	۱۹ ساله
۱ ۰۴۰	۱۲	۶	۱۹ / ۲	۲۵۲	۱ ۳۱۰	۲۴ ساله
۱ ۷۵۹	۶۸	۵۶	۴۴ / ۸	۱ ۵۳۱	۳ ۴۱۴	۲۴ ساله
۱ ۳۰۵	۱۶	۲۵۴	۷۰ / ۷	۳ ۱۹۵	۵ ۶۵۰	۴۴ ساله
۳۸۰	۷۱	۲۳۱	۸۷ / ۲	۴ ۶۵۱	۵ ۳۴۴	۵۴ ساله
۸۶	۳۴	۱۶۸	۹۱ / ۱	۲ ۶۴۱	۳ ۲۳۲	۶۴ ساله
۱۶	۲۱	۱۶۲	۸۸ / ۱	۱ ۵۵۴	۱ ۷۵۲	۷۴ ساله
۶	۱۱	۱۳۹	۸۲ / ۱	۷۲۹	۸۸۵	۸۴ ساله
۲	۲	۱۵	۷۷ / ۱	۳۳۷	۴۳۷	ساله بیالا
۱۴	-	-	*	۳	۱۷	اظهاری نشده
۴ ۶۹۴	۳۶۱	۲ ۰۱۲	۶۷ / ۲	۱۶ ۵۲۶	۲۴ ۵۱۳	جمع از ۱۵ ساله بیالا زن
۲ ۷۲۷	۲۶	۶	۱۱ / ۲	۳۴۹	۳ ۱۰۸	۱۹ ساله
۱ ۹۹۲	۷۱	۲۱	۵۳ / ۲	۱ ۴۶۱	۲ ۷۴۵	۲۴ ساله
۵۶۰	۱۷۲	۷۷	۸۶ / ۵	۵ ۰۴۹	۵ ۸۳۸	۲۴ ساله
۱۴۱	۵۲	۱۵۹	۱۲ / ۱	۴ ۳۸۱	۴ ۷۳۲	۴۴ ساله
۲۶	۳۳	۴۹۶	۸۳ / ۱	۲ ۹۰۱	۳ ۴۵۶	۵۴ ساله
۴	۳۱	۶۸۶	۶۵ / ۰	۱ ۳۴۶	۲ ۰۷۰	۶۴ ساله
۶	۱۴	۷۱۰	۴۴ / ۱	۶۵۱	۱ ۴۶۱	۷۴ ساله
۲	۶۰	۵۱۳	۲۵ / ۵	۲۸۱	۸۱۴	۸۴ ساله
۲	۲	۲۶۰	۲۶ / ۵	۶۵	۳۵۹	ساله بیالا
۴	-	۱	*	۴	۹	من اظهار نشده

۱ - در مواردی که جمع کمتر از ۱۰۰ باشد چند درصد نشان داده نمیشود

جدول شماره ۵ - وضع سواد بر حسب سن و جنس در جمعیت از ده ساله به بالای حوزه سرشماری سنز آبانماه ۱۳۳۵ (نوامبر ۱۹۵۶)
 (سن اظهار نشده نیز جز جمع سنین از ده ساله به بالا منظور شده است)

آنها که سواد اظهار	نمیخوانند بخوانند و نمیبند	فقط نمیتوانند بخوانند	میتوانند بخوانند و نمیبند (با سواد)			جمع کل	سن و جنس
			تحصیلات رسمی ندارند	تحصیلات رسمی دارند	چند درصد		
کل حوزه سرشماری سنز							
مردان							
۶۹	۵۹۲۳۱	۲۵۵	۱۰۹۹	۳۰۹۱	۱/۶	۴۱۹۰	جمع از ده ساله به بالا
۱	۶۹۲۴	۶	۸۳	۸۴۳	۱۱/۸	۹۲۶	۱۰-۱۴ ساله
۳	۴۹۶۲	۱۶	۶۴	۵۱۲	۱۰/۴	۵۷۶	۱۵-۱۹ ساله
۸	۵۳۹۰	۲۵	۶۲	۴۸۷	۹/۲	۵۴۹	۲۰-۲۴ ساله
۱۳	۱۰۱۵۱	۴۲	۱۶۱	۵۹۰	۶/۸	۷۵۱	۲۵-۲۹ ساله
۱۸	۱۰۸۵۴	۶۴	۲۵۴	۳۷۲	۵/۵	۵۷۶	۳۰-۳۴ ساله
۸	۹۲۹۸	۴۰	۲۳۷	۱۷۹	۴/۳	۴۱۶	۳۵-۳۹ ساله
۵	۵۷۳۷	۳۲	۱۵۵	۷۴	۳/۸	۲۲۹	۴۰-۴۴ ساله
۴	۵۹۸۳	۳۰	۱۳۳	۳۲	۲/۷	۱۶۵	۴۵-۴۹ ساله
۱	۲۴	-	-	۲	#	۲	سن اظهار نشده
زنان							
۶۸	۲۷۵۲۷	۲۲۹	۱۰۷۴	۲۷۶۲	۱۲/۱	۳۸۳۶	جمع از ده ساله به بالا
۵	۲۸۸۳	۴	۷۷	۶۹۸	۲۱/۱	۷۷۵	۱۰-۱۴ ساله
۱	۱۴۴۰	۱۲	۶۲	۴۲۳	۲۵/۴	۴۹۵	۱۵-۱۹ ساله
۲	۲۱۶۵	۲۱	۶۰	۴۵۴	۱۹/۰	۵۱۴	۲۰-۲۴ ساله
۴	۳۴۸۶	۳۵	۱۵۹	۵۳۹	۱۶/۵	۶۹۵	۲۵-۲۹ ساله
۵	۵۵۸۳	۶۱	۱۶۶	۳۵۶	۸/۹	۵۵۲	۳۰-۳۴ ساله
۵	۵۴۶۶	۳۹	۲۳۵	۱۷۵	۲/۰	۴۱۰	۳۵-۳۹ ساله
۳	۳۳۶۸	۳۰	۱۵۵	۷۲	۱/۳	۲۲۸	۴۰-۴۴ ساله
۲	۳۱۷۲	۲۷	۱۳۳	۳۲	۴/۹	۱۶۵	۴۵-۴۹ ساله
۱	۱۴	-	-	۲	#	۲	سن اظهار نشده
زنان							
۴۱	۳۱۷۹۴	۲۶	۲۵	۳۲۹	۱/۱	۳۵۴	جمع از ده ساله به بالا
۴	۴۰۴۱	۲	۶	۱۴۵	۳/۶	۱۵۱	۱۰-۱۴ ساله
۲	۳۵۲۲	۴	۲	۷۹	۲/۲	۸۱	۱۵-۱۹ ساله
۶	۳۲۲۵	۴	۷	۳۳	۱/۱	۳۵	۲۰-۲۴ ساله
۱	۶۶۲۳	۷	۵	۵۱	۰/۸	۵۶	۲۵-۲۹ ساله
۱۳	۵۲۷۱	۳	۸	۱۶	۰/۵	۲۴	۳۰-۳۴ ساله
۳	۳۸۷۲	۱	۲	۴	۰/۲	۶	۳۵-۳۹ ساله
۲	۲۳۶۹	۲	-	۱	-	۱	۴۰-۴۴ ساله
۲	۲۸۱۱	۳	-	-	-	-	۴۵-۴۹ ساله
-	۱۰	-	-	-	-	-	سن اظهار نشده
شهر سنز							
مردان							
۸	۶۸۲۴	۹۱	۲۵۲	۱۸۸۵	۲۳/۲	۲۰۸۷	جمع از ده ساله به بالا
۱	۵۹۰	۳	۲۰	۴۹۳	۴۱/۳	۵۱۳	۱۰-۱۴ ساله
-	۶۶۷	۶	۱۱	۳۲۳	۲۲/۲	۳۲۴	۱۵-۱۹ ساله
۳	۱۵۴۵	۱۲	۲۳	۳۳۴	۱۸/۶	۳۵۷	۲۰-۲۴ ساله
۱	۱۳۰۱	۱۸	۲۸	۳۶۵	۲۲/۹	۳۹۳	۲۵-۲۹ ساله
۲	۸۸۹	۱۸	۲۲	۱۹۸	۱۹/۵	۲۲۰	۳۰-۳۴ ساله
-	۷۹۶	۱۵	۴۵	۱۰۶	۱۵/۷	۱۵۱	۳۵-۳۹ ساله
-	۶۰۶	۱۳	۳۴	۴۸	۱۱/۷	۸۲	۴۰-۴۴ ساله
۱	۴۲۹	۶	۱۶	۱۸	۲/۸	۳۷	۴۵-۴۹ ساله
-	۱	-	-	-	-	-	سن اظهار نشده

* - در مواردیکه جمع کل کمتر از ۱۰۰ باشد چند درصد نشان داده نمیشود.

بقیه جدول شماره ۵ - وضع سواد بر حسب سن و جنس در جمعیت از ده ساله بیالای حوزه سرشماری سنقر آبانماه ۱۳۳۵ (نوامبر ۱۹۵۶)
(سن اظهار نشده نیز جزء جمع سنین از ده ساله بیالاستظون شده است)

آنهایکه وضع سوادشان اظهار نشده	میتوانند بخوانند و بنویسند	فقط میتوانند بخوانند	میتوانند بخوانند و بنویسند (با سواد)			جمع کل	سن و جنس	
			تحصیلات رسمی ندارند	تحصیلات رسمی دارند	چند درصد			
۲	۳ ۱۵۸	۷۷	۱۹۱	۱ ۱۳۶	۲۶ / ۱	۱ ۸۲۷	۵ ۰۶۴	شهر سنقر جمع از ده ساله بیالا
-	۱۹۴	۱	۱۶	۳۷۴	۱۶ / ۷	۳۹۰	۵۸۵	۱۰-۱۱ ساله
-	۲۲۸	۴	۱۰	۲۶۴	۵۴ / ۲	۲۷۴	۵۰۶	۱۱-۱۵ ساله
۱	۱۰۴۶	۱	۲۳	۲۱۳	۱۴ / ۱	۲۳۶	۱ ۳۹۲	۲۰-۲۴ ساله
۱	۴۲۸	۱۵	۱۵	۳۲۷	۴۳ / ۷	۳۵۲	۸۰۶	۲۵-۲۹ ساله
-	۳۲۸	۱۵	۲۰	۱۸۸	۳۷ / ۷	۲۰۸	۵۵۱	۳۰-۳۴ ساله
-	۳۷۳	۱۵	۴۴	۱۰۴	۲۷ / ۱	۱۴۸	۵۳۶	۳۵-۳۹ ساله
-	۳۰۳	۱۲	۳۴	۴۸	۲۰ / ۷	۸۲	۳۹۷	۴۰-۴۴ ساله
-	۲۴۸	۶	۱۹	۱۸	۱۲ / ۷	۲۷	۲۹۱	۴۵-۴۹ ساله
-	-	-	-	-	-	-	-	سن اظهار نشده
۶	۳ ۶۶۶	۱۴	۱۱	۲۱۹	۶ / ۱	۲۶۰	۳ ۹۴۶	زن جمع از ده ساله بیالا
۱	۳۹۶	۲	۴	۱۹۹	۲۳ / ۱	۱۲۳	۵۲۲	۱۰-۱۴ ساله
-	۴۳۶	۲	۱	۵۹	۱۲ / ۰	۶۰	۵۰۱	۱۵-۱۹ ساله
۲	۴۹۹	۳	-	۲۱	۴ / ۰	۲۳	۵۲۵	۲۰-۲۴ ساله
-	۸۶۳	۳	۲	۲۸	۴ / ۵	۴۱	۹۰۷	۲۵-۲۹ ساله
۲	۵۶۱	۳	۲	۱۰	۲ / ۱	۱۲	۵۷۸	۳۰-۳۴ ساله
-	۴۲۳	-	۱	۲	۷ / ۰	۲	۴۲۶	۳۵-۳۹ ساله
-	۳۰۳	۱	-	-	-	-	۳۰۴	۴۰-۴۴ ساله
۱	۱۸۱	-	-	-	-	-	۱۸۲	۴۵-۴۹ ساله
-	۱	-	-	-	-	-	۱	سن اظهار نشده
۶۱	۵۲ ۵۰۷	۱۶۴	۸۹۷	۱ ۲۰۶	۲ / ۸	۲ ۱۰۳	۵۴ ۸۳۵	بقیه نقاط حوزه سرشماری سنقر مرد و زن جمع از ده ساله بیالا
۸	۶ ۳۳۴	۳	۶۳	۳۵۰	۶ / ۱	۴۱۳	۶ ۷۵۸	۱۰-۱۴ ساله
۲	۴ ۲۹۵	۱۰	۵۳	۱۸۹	۵ / ۳	۲۴۲	۴ ۵۵۰	۱۵-۱۹ ساله
۵	۳ ۸۱۵	۱۳	۳۶	۱۵۲	۴ / ۷	۱۹۲	۴ ۰۵۵	۲۰-۲۴ ساله
۱۲	۸ ۸۰۸	۲۴	۱۳۳	۲۲۵	۳ / ۱	۳۵۸	۹ ۲۵۲	۲۵-۲۹ ساله
۱۶	۹ ۶۶۵	۴۱	۱۸۲	۱۷۴	۳ / ۱	۳۵۶	۱۰ ۳۸۳	۳۰-۳۴ ساله
۸	۸ ۵۰۲	۲۵	۱۹۲	۷۲	۲ / ۰	۲۶۵	۸ ۸۰۰	۳۵-۳۹ ساله
۵	۵ ۱۳۱	۱۹	۱۲۱	۲۶	۲ / ۸	۱۴۷	۵ ۳۰۲	۴۰-۴۴ ساله
۳	۵ ۵۵۴	۲۴	۱۱۴	۱۴	۲ / ۷	۱۲۸	۵ ۷۰۶	۴۵-۴۹ ساله
۱	۲۳	-	-	۲	*	۲	۲۶	سن اظهار نشده
۴۶	۲۴ ۳۷۹	۱۵۲	۸۸۳	۱ ۶۲۶	۷ / ۱	۲ ۰۰۹	۲۶ ۵۶۶	جمع از ده ساله بیالا
۵	۲ ۱۸۹	۳	۶۱	۳۲۴	۱۲ / ۵	۳۸۵	۳ ۰۸۲	۱۰-۱۴ ساله
۱	۱ ۲۱۲	۸	۵۲	۱۶۹	۱۵ / ۳	۲۲۱	۱ ۴۴۲	۱۵-۱۹ ساله
۱	۱ ۱۱۹	۱۲	۳۷	۱۴۱	۱۳ / ۱	۱۷۸	۱ ۳۱۰	۲۰-۲۴ ساله
۳	۳ ۰۹۸	۲۰	۱۳۱	۲۱۲	۱۰ / ۰	۳۴۳	۳ ۴۱۴	۲۵-۲۹ ساله
۵	۵ ۲۵۵	۴۶	۱۷۶	۱۶۸	۶ / ۱	۳۴۴	۵ ۶۵۰	۳۰-۳۴ ساله
۵	۵ ۰۵۳	۲۴	۱۹۱	۷۱	۴ / ۱	۲۶۲	۵ ۳۴۴	۳۵-۳۹ ساله
۳	۲ ۰۶۵	۱۸	۱۲۱	۲۵	۴ / ۵	۱۴۶	۳ ۲۲۲	۴۰-۴۴ ساله
۲	۲ ۹۲۴	۲۱	۱۱۴	۱۴	۴ / ۲	۱۲۸	۳ ۰۷۵	۴۵-۴۹ ساله
۱	۱۴	-	-	۲۰	*	۲	۱۷	سن اظهار نشده

- در مواردیکه جمع کل کمتر از ۱۰۰ باشد چند درصد نشان داده نمیشود.

بقیه جدول شماره ۵ - وضع سواد بر حسب سن و جنس در جمعیت از ده ساله بیالای حوزه سرشماری سقز آبانماه ۱۳۳۵ (نوامبر ۱۹۵۶)
(سن اظهار نشده نیز جز جمع سنین از ده ساله بیالا منظور شده است)

انباتیکه و سوادشان اظهار شده	نمی‌توانند بخوانند و ننویسند	نقطه می‌توانند بخوانند	چنانچه بخوانند و ننویسند (با سواد)			جمع کل	سن و جنس	
			تحصیلات رسمی ندارند	تحصیلات رسمی دارند	چند درصد			
							بقیه نقاط حوزه سرشماری سقز	
							زن	
۳۵	۲۸ ۱۲۸	۱۲	۱۴	۸۰	۰/۳	۹۴	۲۸ ۲۶۹	جمع از ده ساله بیالا
۲	۳ ۶۴۵	-	۲	۲۶	۰/۸	۲۸	۲ ۶۷۶	۱۰-۱۴ ساله
۲	۳ ۰۸۳	۲	۱	۲۰	۰/۷	۲۱	۳ ۱۰۸	۱۵-۱۹ ساله
۴	۲ ۷۲۶	۱	۲	۱۲	۰/۵	۱۴	۲ ۷۴۵	۲۰-۲۴ ساله
۱	۵ ۸۱۵	۴	۲	۱۲	۰/۳	۱۵	۵ ۸۳۸	۲۵-۳۰ ساله
۱۱	۴ ۷۱۰	-	۶	۶	۰/۳	۱۲	۴ ۷۲۲	۳۰-۴۴ ساله
۳	۲ ۴۴۹	۱	۱	۲	۰/۸	۳	۲ ۴۵۶	۴۵-۵۰ ساله
۲	۲ ۰۶۶	۱	۰	۱	۰/۴	۱	۲ ۰۷۰	۵۰-۶۴ ساله
۱	۲ ۶۳۰	۳	-	-	-	-	۲ ۶۳۴	۶۵ ساله بیالا
-	۱	-	-	-	-	-	۱	سن اظهار نشده

جدول شماره ۶- آخرین مدرک تحصیلی بر حسب سن و جنس و جمعیت از ده ساله بیالای حوزه سرشماری سنز و آبانماه ۱۳۳۵. (نوامبر ۱۹۵۶)
 (سن اظهار نشده نیز جز جمع سنون ازده ساله بیالا منظور شده است)

سن اظهار نشده	از ۲۵ ساله بیالا						از ۱۰ تا ۲۴ ساله				جمع ازده ساله بیالا	آخرین درجه تحصیلی و جنس کل حوزه سرشماری سنز مرد و زن
	۱۵ ساله بیالا	۱۶-۲۰ ساله	۲۱-۲۵ ساله	۲۶-۳۰ ساله	۳۱-۳۵ ساله	جمع	۲۱-۲۰ ساله	۱۹-۱۵ ساله	۱۴-۱۰ ساله	جمع		
۲۵	۶۱۵۰	۵۹۲۱	۶۵۸۳	۱۱۱۱۰	۱۰۳۲۵	۴۳۱۷۷	۵۴۸۵	۵۰۴۵	۷۰۲۳	۱۷۵۵۳	۶۰۷۵۵	شخصیکه مدرک تحصیلی رسمی ندارند و یا درجه تحصیلی خود را اظهار نکرده اند
-	۱	-	-	۳	۲	۶	۷	۹	۳۱	۴۲	۴۸	سالهای ابتدائی
-	۹	۱۵	۱۳	۱۱	۱۸	۶۶	۳۲	۱۴	۷۷	۱۲۳	۱۸۴	سال ۱ ابتدائی
-	۱	۳	۱۶	۳۳	۲۲	۷۵	۳۰	۱۷	۱۸۶	۲۳۲	۳۰۸	سال ۲ ابتدائی
-	۸	۶	۱۶	۵۰	۷۲	۱۵۸	۷۰	۲۸	۲۴۶	۳۸۱	۵۴۷	سال ۳ ابتدائی
۱	۵	۵	۳۵	۴۶	۱۰۱	۱۸۲	۶۴	۷۷	۱۳۸	۲۷۹	۴۶۲	سال ۴ ابتدائی
۱	۳۰	۳۹	۱۳	۱۸۳	۲۶۳	۵۹۱	۱۵۰	۱۵۱	۱۲۱	۴۲۲	۶۰۱۴	سال ۵ ابتدائی
-	-	-	-	-	-	-	-	-	-	-	-	سال ۶ ابتدائی
-	-	-	-	-	-	-	-	-	-	-	-	سالهای متوسطه
-	-	۱	۱	۱	۱۵	۲۶	۱۷	۵۰	۳۵	۱۰۲	۱۲۸	سال ۱ متوسطه
-	-	-	۳	۵	۱۵	۲۳	۲۰	۵۳	۷	۸۰	۱۰۳	سال ۲ متوسطه
-	-	۲	۱	۱۵	۳۴	۵۲	۴۰	۴۴	۱	۸۵	۱۳۷	سال ۳ متوسطه
-	-	-	۳	۱	۲	۶	۱۳	۱۱	-	۳۲	۳۸	سال ۴ متوسطه
-	۱	-	۳	۳	۲۰	۲۷	۲۷	۱۴	-	۴۱	۶۸	سال ۵ متوسطه
-	۱	-	-	۴	۱۰	۱۵	۱۰	۱	-	۱۱	۲۶	سال ۶ متوسطه
-	-	-	-	-	-	-	-	-	-	-	-	سالهای دانشگاه
-	-	-	-	-	-	-	-	-	-	-	-	سال ۱ دانشگاه
-	۱	-	-	-	۱۵	۲۴	۱	-	-	۱	۱	سال ۲ دانشگاه
-	-	-	-	۱	۱	۱	-	-	-	-	۲۵	سال ۳ دانشگاه
-	-	-	-	-	-	-	-	-	-	-	۱	سال ۴ دانشگاه و بیشتر
۱۵	۳۳۳۴	۳۵۵۶	۵۷۰۵	۵۸۴۵	۳۶۸۱	۲۲۱۲۱	۲۲۴۸	۱۵۱۵	۲۱۷۰	۱۷۳۳	۳۸۸۶۹	شخصیکه مدرک تحصیلی رسمی ندارند و یا درجه تحصیلی خود را اظهار نکرده اند
-	۱	-	-	۳	۱	۵	۷	۲	۲۴	۳۳	۳۸	سالهای ابتدائی
-	۴	۱۵	۱۲	۹	۱۷	۵۷	۳۲	۱۱	۵۸	۱۰۱	۱۵۸	سال ۱ ابتدائی
-	۱	۳	۱۶	۳۱	۱۸	۶۶	۲۹	۱۳	۱۵۳	۱۹۵	۲۶۴	سال ۲ ابتدائی
-	۸	۶	۱۶	۴۸	۳۵	۱۴۱	۷۱	۲۰	۲۰۵	۳۳۶	۴۸۵	سال ۳ ابتدائی
۱	۵	۵	۳۴	۴۴	۱۱	۱۶۱	۵۹	۲۸	۱۱۷	۲۴۴	۴۱۹	سال ۴ ابتدائی
۱	۱۰	۳۸	۱۱	۱۸۰	۲۴۶	۵۶۵	۱۳۵	۱۱۳	۱۰۴	۳۵۲	۶۱۸	سال ۵ ابتدائی
-	-	-	-	-	-	-	-	-	-	-	-	سال ۶ ابتدائی
-	-	-	-	-	-	-	-	-	-	-	-	سالهای متوسطه
-	-	۱	۱	۸	۱۵	۳۵	۱۷	۴۴	۲۸	۸۱	۱۱۴	سال ۱ متوسطه
-	-	-	۳	۹	۱۳	۲۰	۲۰	۴۷	۷	۷۴	۹۴	سال ۲ متوسطه
-	-	۷	۱	۱۵	۲۹	۴۷	۳۳	۴۱	۱	۷۵	۱۲۲	سال ۳ متوسطه
-	-	-	۳	۱	۲	۶	۱۳	۱۹	-	۳۲	۳۸	سال ۴ متوسطه
-	۱	-	۳	۳	۱۷	۲۴	۲۷	۱۴	-	۴۱	۶۵	سال ۵ متوسطه
-	۱	-	-	۴	۱	۱۴	۱	۱	-	۱۰	۲۴	سال ۶ متوسطه
-	-	-	-	-	-	-	-	-	-	-	-	سالهای دانشگاه
-	-	-	-	-	-	-	-	-	-	-	-	سال ۱ دانشگاه
-	-	-	-	-	-	-	۱	-	-	۱	۱	سال ۲ دانشگاه
-	۱	-	۲	۲	۱۵	۲۴	۱	-	-	۱	۲۵	سال ۳ دانشگاه
-	-	-	-	-	-	-	-	-	-	-	۱	سال ۴ دانشگاه و بیشتر

بقیه جدول شماره ۶- آخرین مدرک تحصیلی بر حسب سن و جنس در جمعیت از ده ساله بیالای حوزه سرشماری سنز : آبانماه ۱۳۴۵ (نوامبر ۱۹۵۶)
(سن اظهارکننده نیز جزء جمع سنین ازده ساله بیالا منظور شده است)

از ۲۵ ساله بیالا						از ۱۰ تا ۲۴ ساله				جمع ازده ساله بیالا	آخرین درجه تحصیلی و جنس
۱۰-۱۵ ساله	۱۶-۲۰ ساله	۲۱-۲۵ ساله	۲۶-۳۰ ساله	۳۱-۳۵ ساله	جمع	۱۰-۱۵ ساله	۱۶-۲۰ ساله	۲۱-۲۵ ساله	جمع		
۲۸۱۶	۲۳۷۲	۲۸۷۸	۵۲۱۵	۲۶۶۴	۲۱۰۵۶	۲۲۳۷	۳۵۲۰	۴۰۵۳	۱۰۸۲۰	۳۱۸۸۶	کل حوزه سرشماری سنز زین اشخاصیکه مدرک تحصیلی رسمی ندارند و یا درجه تحصیلی خود را اظهار نکرده اند
-	-	-	-	۱	۱	-	۲	۷	۹	۱۰	سالهای ابتدائی
-	-	۱	۲	۱	۴	-	۳	۱۹	۲۲	۲۶	سال ۱ ابتدائی
-	-	-	۲	۴	۶	۱	۴	۳۲	۳۸	۴۴	سال ۲ ابتدائی
-	-	-	۲	۷	۹	۴	۸	۴۱	۵۳	۶۲	سال ۳ ابتدائی
-	-	۱	۲	۱۰	۱۳	۵	۶	۲۱	۳۵	۴۸	سال ۴ ابتدائی
-	۱	۲	۶	۱۷	۲۶	۱۵	۳۸	۱۷	۷۰	۹۶	سال ۵ ابتدائی
-	-	-	-	-	-	-	-	-	-	-	سالهای متوسطه
-	-	-	۱	-	۱	-	۶	۷	۱۳	۱۴	سال ۱ متوسطه
-	-	-	۱	۲	۳	-	۶	-	۶	۹	سال ۲ متوسطه
-	-	-	-	۵	۵	۷	۳	-	۱۰	۱۵	سال ۳ متوسطه
-	-	-	-	-	-	-	-	-	-	-	سال ۴ متوسطه
-	-	-	-	۳	۳	-	-	-	-	۳	سال ۵ متوسطه
-	-	-	-	۱	۱	۱	-	-	۱	۲	سال ۶ متوسطه
-	-	-	-	-	-	-	-	-	-	-	سالهای دانشکده
-	-	-	-	-	-	-	-	-	-	-	سال ۱ دانشکده
-	-	-	-	-	-	-	-	-	-	-	سال ۲ دانشکده
-	-	-	-	-	-	-	-	-	-	-	سال ۳ دانشکده
-	-	-	-	-	-	-	-	-	-	-	سال ۴ دانشکده و بیشتر
۴۵۵	۶۵۳	۸۵۶	۲۳۱	۱۳۴۸	۴۲۴۳	۱۵۸۲	۲۸۴	۶۱۴	۲۸۸۱	۷۱۲۵	شهر سنز مردوزن اشخاصیکه مدرک تحصیلی رسمی ندارند و یا درجه تحصیلی خود را اظهار نکرده اند
-	-	-	۳	-	۴	۵	۳	۱۵	۲۳	۲۷	سالهای ابتدائی
۱	-	-	۵	۷	۲۷	۲۵	۹	۳۴	۶۸	۹۵	سال ۱ ابتدائی
-	۷	۸	۱۲	۱۵	۳۶	۱۴	۱۰	۱۱۰	۱۳۴	۱۷۰	سال ۲ ابتدائی
-	۱	۸	۱۶	۳۴	۶۷	۴۶	۳۸	۱۴۵	۲۲۱	۲۹۶	سال ۳ ابتدائی
۶	۶	۵	۲۲	۵۸	۹۶	۳۸	۴۴	۸۴	۱۶۶	۲۶۲	سال ۴ ابتدائی
۲	۴	۱۰	۲۲	۱۱۱	۱۶۸	۱۰۶	۸۵	۷۲	۲۶۳	۳۴۰	سال ۵ ابتدائی
۷	۲۸	۲۳	۱۱۱	۱۶۸	۳۷۷	۱۰۶	۸۵	۷۲	۲۶۳	۳۴۰	سال ۶ ابتدائی
-	-	-	-	-	-	-	-	-	-	-	سالهای متوسطه
-	-	۱	۷	۱۰	۱۸	۱۱	۳۵	۳۰	۷۶	۹۴	سال ۱ متوسطه
-	-	۲	۳	۴	۱۴	۱۵	۳۸	۳	۵۶	۷۰	سال ۲ متوسطه
-	۲	۱	۸	۲۳	۳۴	۲۳	۲۳	-	۶۶	۱۰۰	سال ۳ متوسطه
-	-	۲	-	۲	۵	۹	۱۶	-	۲۵	۳۰	سال ۴ متوسطه
۱	-	۳	۳	۱۷	۲۴	۲۳	۱۱	-	۳۴	۵۸	سال ۵ متوسطه
-	-	-	۲	۸	۱۰	۸	۱	-	۹	۱۹	سال ۶ متوسطه
-	-	-	-	-	-	-	-	-	-	-	سالهای دانشکده
-	-	-	-	-	-	-	-	-	-	-	سال ۱ دانشکده
۱	-	۲	۶	۱۳	۲۲	-	-	-	-	۲۲	سال ۲ دانشکده
-	-	-	-	۱	۱	-	-	-	-	۱	سال ۳ دانشکده
-	-	-	-	-	-	-	-	-	-	-	سال ۴ دانشکده و بیشتر

بقیه جدول شماره ۶- آخرین مدرک تحصیلی بر حسب سن و جنس در جمعیت از ده ساله بیالای حوزه سرشماری سنز : آبانماه ۱۳۳۵ (نوامبر ۱۹۵۶)
(سن اظهارکننده نیز جز جمع سنین از ده ساله بیالا منظور شده است)

سن اظهارکننده	از ۲۵ ساله بیالا						از ۱۰ تا ۲۴ ساله				جمع از ده ساله بیالا	آخرین درجه تحصیلی و جنس
	۱۵-ساله بیالا	۱۴-۱۵ ساله	۱۳-۱۴ ساله	۱۲-۱۳ ساله	۱۱-۱۲ ساله	جمع	۲۴-۲۵ ساله	۱۹-۲۰ ساله	۱۴-۱۵ ساله	جمع		
-	۲۷۲	۲۴۱	۴۲۲	۲۱۳	۴۷۲	۱۸۱۶	۱۰۷۹	۲۴۲	۲۱۱	۱۵۲۲	۳۴۱۸	شهر سنز مرد تخاصیکه مدرک تحصیلی رسمی از ده و بالاتر درجه تحصیلی خود را ظهارنکرده اند
-	۱	-	-	۲	-	۴	۵	۱	۶	۱۵	۱۹	الهای ابتدایی
-	-	۷	۷	۵	۷	۲۶	۲۵	۶	۲۱	۵۲	۷۸	سال ۱ ابتدایی
-	-	۱	۸	۱۰	۱۱	۳۰	۱۳	۷	۸۷	۱۰۷	۱۳۲	سال ۲ ابتدایی
-	۶	۶	۵	۱۶	۲۸	۶۱	۴۶	۳۱	۱۰۱	۱۸۶	۲۴۷	سال ۳ ابتدایی
-	۲	۴	۱۰	۲۳	۵۲	۸۹	۳۶	۴۰	۶۴	۱۴۰	۲۲۹	سال ۴ ابتدایی
-	۷	۲۸	۶۲	۱۰۵	۱۵۳	۳۵۵	۹۴	۵۹	۵۸	۲۱۱	۵۶۶	سال ۵ ابتدایی
-	-	-	-	-	-	-	-	-	-	-	-	الهای متوسطه
-	-	-	۱	۲	۱۰	۱۷	۱۱	۲۹	۲۲	۶۳	۸۰	سال ۱ متوسطه
-	-	-	۲	۳	۸	۱۳	۱۵	۲۳	۲	۵۱	۶۴	سال ۲ متوسطه
-	-	۲	۱	۸	۲۰	۳۱	۲۸	۳۰	-	۵۸	۸۶	سال ۳ متوسطه
-	-	-	۳	-	۲	۵	۹	۱۶	-	۲۵	۳۰	سال ۴ متوسطه
-	۱	-	۳	۳	۱۵	۲۴	۲۳	۱۱	-	۳۴	۵۶	سال ۵ متوسطه
-	-	-	-	۲	۷	۹	۷	۱	-	۸	۱۷	سال ۶ متوسطه
-	-	-	-	-	-	-	-	-	-	-	-	الهای دانشکده
-	-	-	-	-	-	-	-	-	-	-	-	سال ۱ دانشکده
-	-	-	-	-	-	-	۱	-	-	۱	۱	سال ۲ دانشکده
-	۱	-	۲	۶	۱۳	۲۲	-	-	-	۲۲	۲۲	سال ۳ دانشکده
-	-	-	-	-	۱	۱	-	-	-	-	۱	سال ۴ دانشکده و بیشتر
-	-	-	-	-	-	-	-	-	-	-	-	زیر
۱	۱۸۲	۳۰۴	۴۲۴	۵۶۸	۸۶۹	۲۳۶۷	۵۰۴	۴۴۲	۴۰۳	۱۳۴۹	۳۶۹۷	تخاصیکه مدرک تحصیلی رسمی از ده و بالاتر درجه تحصیلی خود را ظهارنکرده اند
-	-	-	-	-	-	-	-	۲	۶	۸	۸	الهای ابتدایی
-	-	-	-	-	-	-	-	۳	۱۳	۱۶	۱۷	سال ۱ ابتدایی
-	-	-	-	۲	۴	۶	۱	۳	۲۳	۲۷	۳۳	سال ۲ ابتدایی
-	-	-	-	۱	۶	۷	-	۷	۳۶	۴۳	۴۹	سال ۳ ابتدایی
-	-	-	-	۱	۶	۷	۲	۴	۲۰	۲۶	۳۳	سال ۴ ابتدایی
-	-	-	۱	۶	۱۵	۲۲	۱۲	۲۶	۱۴	۵۲	۷۴	سال ۵ ابتدایی
-	-	-	-	-	-	-	-	-	-	-	-	الهای متوسطه
-	-	-	-	۱	-	۱	-	۶	۷	۱۳	۱۴	سال ۱ متوسطه
-	-	-	-	-	۱	۱	-	۵	-	۵	۶	سال ۲ متوسطه
-	-	-	-	-	۳	۳	۵	۳	-	۸	۱۱	سال ۳ متوسطه
-	-	-	-	-	-	-	-	-	-	-	-	سال ۴ متوسطه
-	-	-	-	-	۲	۲	-	-	-	۲	۲	سال ۵ متوسطه
-	-	-	-	-	۱	۱	۱	-	-	۱	۲	سال ۶ متوسطه
-	-	-	-	-	-	-	-	-	-	-	-	الهای دانشکده
-	-	-	-	-	-	-	-	-	-	-	-	سال ۱ دانشکده
-	-	-	-	-	-	-	-	-	-	-	-	سال ۲ دانشکده
-	-	-	-	-	-	-	-	-	-	-	-	سال ۳ دانشکده
-	-	-	-	-	-	-	-	-	-	-	-	سال ۴ دانشکده و بیشتر

بقیه جدول شماره ۶- آخرین مدرک تحصیلی بر حسب سن و جنس در جمعیت از ده ساله بیالای حوزه سرشماری سنقر : آبانماه ۱۳۳۵ (نوامبر ۱۹۵۶)
(سن اظهار نشده نیز جزو جمع سنون ازده ساله بیالا منظور شده است)

سن اظهار شده	از ۲۰ ساله بیالا						از ۱۰ تا ۲۴ سال				جمع ازده ساله بیالا	غیرین درجه تحصیلی و جنس
	۱۰-۱۵ ساله بیالا	۱۴-۲۰ ساله	۱۵-۲۰ ساله	۲۰-۲۴ ساله	۲۴-۲۵ ساله	جمع	۱۴-۲۰ ساله	۱۱-۱۵ ساله	۱۰-۱۴ ساله	جمع		
۱	۲۶۴۴	۲۰۶۱	۳۴۰۴	۴۷۲۷	۵۸۲۵	۱۸۷۰۹	۱۷۳۲	۳۰۸۸	۳۶۵۰	۹۴۷۰	۲۸۱۸۹	آخرین مدرک تحصیلی رسمی و یا درجه تحصیلی خود را از نگذرانند
					۱	۱			۱	۱		های ابتدائی
					۱	۲			۱	۱		سال ۱ ابتدائی
					۲	۳			۱	۱		سال ۲ ابتدائی
					۱	۳	۴	۱	۵	۱۱	۱۱	سال ۳ ابتدائی
					۱	۶	۳	۵	۱	۱۰	۱۳	سال ۴ ابتدائی
					۱	۲	۲	۱۲	۳	۹	۱۵	سال ۵ ابتدائی
						۲			۲	۱۸	۲۲	سال ۶ ابتدائی
												لهای متوسطه
					۱	۲				۱		سال ۱ متوسطه
					۲	۲				۲		سال ۲ متوسطه
												سال ۳ متوسطه
												سال ۴ متوسطه
												سال ۵ متوسطه
												سال ۶ متوسطه
												لهای دانشگاه
												سال ۱ دانشگاه
												سال ۲ دانشگاه
												سال ۳ دانشگاه
												سال ۴ دانشگاه و بیشتر

جدول شماره ۷- وضع مذهب بر حسب جنس در حوزه سرشماری سنقر : آبانماه ۱۳۳۵ (نوامبر ۱۹۵۶)

مذهب اظهار شده	سایر مذاهب	زرتشتی	یهودی	سیحی	مسلمان	جمع	جنس
							کل حوزه سرشماری سنقر
۱۵۸	۳۵	۲	۲	۱۰	۱۲ ۲۲۷	۱۲ ۴۳۴	مرد زن
۸۶	۲۱	-	-	۸	۴۵ ۰۴۵	۴۵ ۱۶۰	مرد
۷۲	۱۴	۲	۲	۲	۴۷ ۱۸۲	۴۷ ۲۷۴	زن
							شهر سنقر
۳۸	۳۵	-	-	۸	۱۲ ۶۴۸	۱۲ ۷۲۹	مرد زن
۲۵	۲۱	-	-	۷	۶ ۹۰۲	۶ ۹۵۵	مرد
۱۳	۱۴	-	-	۱	۵ ۷۴۶	۵ ۷۷۴	زن
							بقیه نقاط حوزه سرشماری سنقر
۱۲۰	-	۲	۲	۲	۷۱ ۵۷۹	۷۱ ۷۰۵	مرد زن
۶۱	-	-	-	۱	۳۸ ۱۴۳	۳۸ ۲۰۵	مرد
۵۹	-	۲	۲	۱	۴۱ ۴۳۶	۴۱ ۵۰۰	زن

جدول شماره ۸- توزیع جمعیت مقیم حوزه سرشماری سقز بتکلیف شهرستان یا کشور محل تولد: آبانماه ۱۳۳۵ (نوامبر ۱۳۳۶)

شهرستان یا کشور محل تولد	تعداد	چند درصد	شهرستان یا کشور محل تولد	تعداد	چند درصد
کل جمعیت حوزه سرشماری	۱۲۴۳۴	۱۰۰/۰	خوی	۲۰	۱/۱
متولدین در این حوزه سرشماری	۸۸۴۷۴	۷۱/۷	داراب	-	-
متولدین در سایر شهرستانها	۳۱۳۱	۲/۳	دامغان	-	-
متولدین در کشورهای خارجی	۱۲	-	درگز	-	-
محل تولد اظهار نشده	۱۲	-	دزفول	-	-
جمع متولدین در شهرستانهای مجاور	۲۰۱۲	۱۰۰/۰	دشت گزگان (گنبد کاوسی)	-	-
مشهد	۱۳۲۷	۱۰/۸	دشت میمان (سوخنگرد)	-	-
تهران	۴۱	۰/۳	دشتی و دشتستان	-	-
سپاهان	۶۴۱	۵/۱	داماد	-	-
			رامهرمز	۸	۰/۳
			رشت	۸۲	۰/۶
			رضایه	۲	۰/۱
			رفسنجان	-	-
			زابل	-	-
			زاهدان	-	-
			یزد کرمان	۱۲	۰/۱
			زنجان	-	-
			ساری	-	-
			سواد	-	-
جمع متولدین در شهرستانهای غیر مجاور	۱۹۱۴	۱۰۰/۰	سبزوار	۷	۰/۱
آبادان	-	-	سبزواران (جیرفت)	-	-
آباد	-	-	سراب	۵	۰/۲
آمل	-	-	سراوان	۵	۰/۳
اراک	-	-	سقز	۱۵	۰/۸
اردبیل	-	-	سمنان	-	-
اردستان	-	-	سنندج	-	-
ارسیاران (اهر)	-	-	سیرجان	۱۳	۰/۷
اصفهان	-	-	شادگان	-	-
انزلی	-	-	شاه آباد غرب	۲	۰/۱
اهواز	-	-	شاهسوار	-	-
			شاهس	-	-
			شاهیندژ	-	-
			شوشتر	-	-
			شهرضا	-	-
			شیراز	۱۱	۰/۱
			شیراز	-	-
			طوالش (خمسه)	۱	۰/۱
			فردوس	۱	۰/۱
			فردین	-	-
			فسا	۵	۰/۳
			فومنات	-	-
			فروز آباد	-	-
			قائن	۱۸	۰/۱
			قزوین	۱۴	۰/۲
			قزوین	۱	۰/۵
			قصر شیرین	۵	۰/۳
			قم	-	-
			قوچان	-	-
			کازرون	-	-
			کاشان	-	-
			کاشمر	۱۲	۰/۱
			کرج	۲	۰/۱
			کرمان	۳	۰/۲
			کرمانشاه	-	-
محل تولد اظهار نشده	۱۲	-	کنگان	-	-
شهرستان اظهار نشده	۱۲	-	کنگاور	-	-
شهرستان یا کشور اظهار نشده	۳/۷	۲/۷	کوشک	-	-

*** - ارقام این شهرستان جز "متولدین در شهرستانهای مجاور" نشان داده شده است
 ** - ارقام این شهرستان جز "متولدین در این حوزه سرشماری" نشان داده شده است
 * - در مواردیکه جمع کمتر از ۱۰ باشد چند درصد نشان داده میشود

جدول شماره ۹ - چگونگی محل تولد بر حسب سن در جمعیت مقیم حوزه سرشماری سقز : آبانماه ۱۳۳۵ (نوامبر ۱۹۵۶)

محل تولد اظهاری نشده	تولد بین خارج از کشور	متولدین در سایر حوزه‌های سرشماری		متولدین در این حوزه سرشماری		جمع	سن
		غیر مجاور این حوزه	مجاور این حوزه	چند درصد	تعداد		
۱۲	۱۲	۱۹۱۴	۲۰۱۷	۹۵/۷	۸۸۴۷۴	۱۲۴۳۴	کل حوزه سرشماری سقز
							کلیه سنین
۲	-	۸۵	۱۳۱	۹۸/۱	۱۱۰۲۵	۱۶۲۵۱	تراز ۵ ساله
۱	-	۱۵	۱۶	۹۸/۷	۲۵۰۲	۲۵۳۵	کثر از یکساله
۱	-	۷۰	۱۲۳	۹۸/۱	۱۲۵۲۲	۱۲۷۱۶	۱-۱ ساله
۲	-	۱۸۳	۲۴۹	۹۷/۸	۱۹۷۶۸	۲۰۲۰۲	۱-۱۱ ساله
۱	۶	۶۶۴	۵۵۰	۸۶/۵	۹۱۷۸	۱۱۵۲۹	۱-۲۴ ساله
۱	۲	۳۰۱	۳۳۲	۹۴/۲	۱۰۳۲۸	۱۰۹۶۵	۲-۲۴ ساله
۲	-	۱۴۹	۲۲۱	۹۵/۱	۱۱۰۲۹	۱۱۵۱۲	۳-۲۴ ساله
۲	۷	۱۰۲	۲۱۱	۹۶/۷	۱۴۳۶	۱۷۶۲	۴-۵۴ ساله
-	-	۷۱	۱۲۷	۹۶/۱	۵۸۰۰	۶۰۰۲	۵-۶۴ ساله
-	-	۲۸	۷۸	۹۸/۳	۶۰۷۶	۶۱۸۲	۶۰ ساله بیابا
-	-	۱	۲	*	۲۴	۲۷	بن اظهاری نشده
							شهر سقز
-	۱۵	۱۳۳۹	۹۷۵	۸۱/۷	۱۰۴۰۰	۱۲۷۲۹	کلیه سنین
-	-	۶۲	۵۹	۹۳/۱	۱۷۷۲	۱۸۹۴	تراز ۵ ساله
-	-	۱۳	۴	۹۵/۵	۳۶۱	۳۷۸	کثر از یکساله
-	-	۵۰	۵۵	۹۳/۱	۱۴۱۱	۱۵۱۶	۱-۱ ساله
-	-	۱۱۱	۱۳۵	۹۳/۱	۲۶۸۶	۲۹۲۹	۱-۱۱ ساله
-	۶	۷۷۵	۴۱۶	۵۹/۱	۱۷۲۷	۲۹۲۴	۱-۲۴ ساله
-	۲	۱۹۲	۱۳۳	۸۰/۱	۱۳۸۵	۱۷۱۳	۲۴-۲۵ ساله
-	-	۸۲	۹۹	۸۴/۰	۹۴۸	۱۱۲۹	۳۰-۴۴ ساله
-	۲	۶۴	۷۳	۸۵/۱	۸۲۳	۹۶۲	۴۵-۵۴ ساله
-	۴	۲۷	۳۳	۸۶/۴	۶۲۷	۷۰۶	۵۵-۶۴ ساله
-	-	۱۵	۲۷	۹۱/۱	۴۳۱	۴۷۳	۶۴ ساله بیابا
-	-	-	-	*	۱	۱	بن اظهاری نشده
							بقیه نقاط حوزه سرشماری سقز
۱۲	۲	۵۷۵	۱۰۴۲	۹۸/۰	۷۸۰۷۴	۷۹۷۰۵	کلیه سنین
۲	-	۲۲	۸۰	۹۶/۳	۱۴۲۵۲	۱۴۲۵۷	تراز ۵ ساله
۱	-	۲	۱۲	۹۶/۳	۲۱۴۲	۲۱۵۷	کثر از یکساله
۱	-	۲۰	۶۸	۹۶/۳	۱۲۱۱۱	۱۲۲۰۰	۱-۱ ساله
۲	-	۷۲	۱۱۴	۹۸/۱	۱۷۰۸۲	۱۷۲۷۱	۱-۱۱ ساله
۱	-	۲۱۶	۱۳۴	۹۵/۱	۸۲۵۱	۸۶۰۵	۱-۲۴ ساله
۱	-	۱۰۹	۱۹۹	۹۶/۷	۸۶۴۳	۹۲۵۲	۲۵-۳۹ ساله
۲	-	۶۷	۲۳۲	۹۷/۲	۱۰۰۹۱	۱۰۲۸۳	۴۰-۴۴ ساله
۲	۱	۳۸	۱۴۶	۹۷/۱	۸۶۶۳	۸۸۰۰	۴۵-۵۴ ساله
-	۱	۳۴	۹۴	۹۷/۱	۵۱۷۳	۵۳۰۲	۵۵-۶۴ ساله
-	-	۱۳	۵۱	۹۸/۱	۵۶۴۵	۵۷۰۹	۶۰ ساله بیابا
-	-	۱	۲	*	۲۳	۲۶	بن اظهاری نشده

* در مواردیکه جمع کثر از ۱۰۰ باشد چند درصد نشان داده نمیشود.

-۱۱-
۰۳۱ ۰۴۸ ۰۴۶ ۰۰۵ (۰۰۳ ۰۰۱ ۰۰۱)

جدول شماره ۱۰- وضع معاملات اقتصادی بر حسب سن و جنس در جمعیت از ده ساله بیابالی حوزه سرشماری سنز: آبانماه ۱۳۳۰ (نوامبر ۱۹۵۲)
(سن اظهار نشده نیز جزو جمع سنین از ده ساله بیابالی منظور شده است)

ردیف	غیرفعال از نظر اقتصادی			فعال از نظر اقتصادی				جمع کل	سن و جنس
	محصلا	زن خانهدار	جمع	در جستجوی کار	شامل بکار	چند درصد	جمع		
۳۰	۱۳۸۱	۲۸۴۴	۴۲۲۵	۲۸۴	۲۸۰۶۸	۴۰/۲	۲۸۸۵۲	۶۳۸۴۰	جمع از ده ساله بیابالی
۴۱	۸۷۸	۲۴۶۱	۳۳۳۹	۹	۱۳۷۶	۱۷/۶	۱۳۸۵	۷۸۶۰	۱۰-۱۴ ساله
۴۲	۳۵۴	۳۴۳۸	۳۷۹۲	۱۳	۱۶۳۱	۳۱/۰	۱۷۲۴	۵۰۵۷	۱۵-۱۹ ساله
۴۳	۷۴	۳۱۵۲	۳۲۲۶	۴۱	۲۶۶۷	۴۰/۰	۲۷۱۶	۵۹۷۲	۲۰-۲۴ ساله
۴۴	۳۲	۶۰۵۵	۶۰۸۷	۴۵	۴۲۱۳	۳۸/۷	۴۲۵۸	۱۰۹۶۵	۲۵-۳۴ ساله
۴۵	۱۰	۵۱۵۲	۵۱۶۲	۳۲	۶۲۲۷	۵۴/۴	۶۲۵۹	۱۱۵۱۲	۳۵-۴۴ ساله
۴۶	۲	۳۶۴۹	۳۶۵۱	۲۶	۳۹۱۱	۶۰/۸	۳۹۱۷	۱۷۶۲	۴۵-۵۴ ساله
۴۷	۱	۲۱۲۱	۲۱۲۲	۱۹	۳۵۵۶	۵۶/۶	۳۵۵۷	۶۰۰۳	۵۵-۶۴ ساله
۴۸	-	۱۹۰۷	۱۹۰۷	۱۱	۳۰۱۷	۴۸/۹	۳۰۲۸	۶۱۸۲	۶۵ ساله بیابالی
۴۹	-	۰	۰	-	-	-	-	۲۷	سن اظهار نشده
۵۰	۱۳/۶	۳۲/۱	۳۰/۸	۲۴/۱	۴۲/۱	-	۴۲/۰	۳۶/۳	میان سنی
۵۱	۱۳۰۸	-	۳۶۴۲	۲۸۲	۲۷۷۰۶	۸۸/۰	۲۷۹۸۸	۳۱۶۳۰	جمع از ده ساله بیابالی
۵۲	۲۳۶	-	۲۳۷۹	۹	۱۲۷۹	۳۰/۱	۱۲۸۸	۳۶۶۷	۱۰-۱۴ ساله
۵۳	۳۲۴	-	۳۲۹	۱۳	۱۰۰۶	۷۱/۸	۱۰۱۹	۱۹۴۸	۱۵-۱۹ ساله
۵۴	۷۴	-	۸۸	۴۱	۲۵۶۵	۱۶/۷	۲۶۱۴	۲۷۰۲	۲۰-۲۴ ساله
۵۵	۶۱	-	۱۱۷	۴۳	۴۰۶۰	۱۷/۲	۴۱۰۳	۴۴۲۰	۲۵-۳۴ ساله
۵۶	۱۰	-	۷۴	۳۲	۶۰۶۵	۹۸/۸	۶۱۳۷	۶۲۰۱	۳۵-۴۴ ساله
۵۷	۲	-	۸۶	۲۶	۳۷۶۵	۹۸/۰	۳۷۶۱	۵۸۸۰	۴۵-۵۴ ساله
۵۸	۱	-	۱۲۶	۱۶	۳۴۸۴	۹۶/۰	۳۵۰۳	۳۶۲۹	۵۵-۶۴ ساله
۵۹	-	-	۴۰۳	۱۱	۲۲۵۲	۸۸/۰	۲۲۶۳	۳۳۶۶	۶۵ ساله بیابالی
۶۰	-	-	۱۷	-	-	-	-	۱۷	سن اظهار نشده
۶۱	۱۴/۱	-	۱۳/۸	۲۴/۰	۴۲/۳	-	۴۲/۰	۴۰/۳	میان سنی
۶۲	۱۷۳	۲۸۴۴	۳۱۳۲۱	۲	۸۹۲	۲/۸	۸۹۴	۳۲۲۱۵	جمع از ده ساله بیابالی
۶۳	۱۴۲	۳۴۶۱	۳۶۰۳	-	۹۷	۲/۳	۹۷	۴۱۹۸	۱۰-۱۴ ساله
۶۴	۳۰	۳۴۳۸	۳۴۶۸	-	۱۲۵	۳/۰	۱۲۵	۳۶۰۶	۱۵-۱۹ ساله
۶۵	-	۳۱۵۲	۳۱۶۸	-	۱۰۲	۳/۱	۱۰۲	۳۲۷۰	۲۰-۲۴ ساله
۶۶	۱	۶۰۵۵	۶۰۶۰	۲	۱۵۳	۲/۳	۱۵۵	۶۷۴۵	۲۵-۳۴ ساله
۶۷	-	۵۱۵۲	۵۱۶۲	-	۱۳۲	۲/۰	۱۳۲	۵۳۱۱	۳۵-۴۴ ساله
۶۸	-	۳۶۴۹	۳۶۵۱	-	۱۴۶	۲/۸	۱۴۶	۳۸۸۲	۴۵-۵۴ ساله
۶۹	-	۲۱۲۱	۲۱۲۲	-	۷۲	۳/۰	۷۲	۲۳۷۴	۵۵-۶۴ ساله
۷۰	-	۱۹۰۷	۱۹۰۷	-	۶۵	۲/۳	۶۵	۲۸۱۶	۶۵ ساله بیابالی
۷۱	-	۰	۰	-	-	-	-	۱۰	سن اظهار نشده
۷۲	۱۳/۱	۳۲/۱	۳۲/۴	۰	۳۳/۰	-	۳۲/۹	۳۲/۰	میان سنی

در مواردیکه جمع کل کمتر از ۱۰۰ باشد چند درصد و میان نشان داده نمیشود.

پایه جدول شماره ۱۰- وضع فعالیت اقتصادی بر حسب سن و جنس در جمعیت از ده ساله بالای حوزه سرشماری سنز : آبانماه ۱۳۳۵ (نوامبر ۱۹۵۶)
(سن اظهار نشده نیز جز جمع سنون از ده ساله بیلا منظور شده است)

غیرفعال از نظر اقتصادی				فعال از نظر اقتصادی				جمع کل	سن و جنس
متفرقه	محصل	زن خانه دار	جمع	در جستجوی کار	شامل بکار	چند درصده	جمع		
۴۴۶	۷۵۵	۳۴۰۷	۴۶۰۸	۶۲	۴۳۴۰	۴۸/۱	۴۴۰۲	۹۰۱۰	جمع از ده ساله بیلا
۲۱۸	۵۰۱	۲۶۵	۹۸۴	۱	۱۲۲	۱۱/۱	۱۲۳	۱۱۰۷	سال ۱۴
۸	۲۱۱	۴۵۸	۶۷۷	۲۲	۳۰۸	۳۲/۸	۳۳۰	۱۰۰۷	سال ۱۹
۴	۴۰	۵۰۹	۵۵۳	۱۴	۱۳۵۰	۷۱/۲	۱۳۶۴	۱۹۱۷	سال ۲۴
۱۵	۳	۸۷۷	۸۹۵	۱۲	۸۰۶	۴۷/۸	۸۱۸	۱۷۱۳	سال ۲۹
۱۷	-	۵۵۰	۵۶۷	۳	۵۵۹	۴۹/۸	۵۶۲	۱۱۲۹	سال ۳۴
۲۴	-	۳۸۰	۴۰۴	۵	۵۵۳	۵۸/۰	۵۵۸	۹۹۲	سال ۵۴
۴۷	-	۲۵۷	۳۰۴	۴	۳۹۳	۵۶/۱	۳۹۷	۷۰۱	سال ۶۴
۱۱۳	-	۱۱۰	۲۲۳	۱	۲۴۹	۵۲/۱	۲۵۰	۴۷۳	اله بیلا
-	-	۱	۱	-	-	-	-	۱	ظهار نشده
۱۸/۱	۱۳/۸	۳۰/۴	۲۶/۰	۵	۲۹/۸	-	۲۹/۷	۲۷/۸	سنی
۲۲۴	۶۱۱	-	۸۳۵	۶۱	۴۱۶۸	۸۳/۵	۴۲۲۹	۵۰۶۴	جمع از ده ساله بیلا
۱۰۱	۳۸۳	-	۴۸۴	۱	۱۰۰	۱۷/۳	۱۰۱	۵۸۵	سال ۱۴
۶	۱۸۶	-	۱۹۲	۲۲	۲۱۶	۱۲/۱	۳۱۴	۵۰۶	سال ۱۹
۳	۴۰	-	۴۳	۱۴	۱۳۳۵	۱۶/۱	۱۳۴۹	۱۳۹۲	سال ۲۴
۱۲	۲	-	۱۴	۱۱	۷۸۱	۹۸/۲	۷۹۳	۸۰۶	سال ۲۹
۱۱	-	-	۱۱	۲	۵۳۷	۱۸/۰	۵۴۰	۵۵۱	سال ۳۴
۱۲	-	-	۱۲	۵	۵۱۹	۱۷/۸	۵۲۴	۵۳۶	سال ۵۴
۲۱	-	-	۲۱	۴	۳۷۲	۱۴/۷	۳۷۶	۳۹۷	سال ۶۴
۵۸	-	-	۵۸	۱	۲۳۲	۸۰/۱	۲۳۳	۲۹۱	اله بیلا
-	-	-	-	-	-	-	-	-	ظهار نشده
۲۶/۷	۱۴/۰	-	۱۴/۳	۵	۲۹/۱	-	۲۹/۴	۲۵/۱	سنی
۲۲۲	۱۴۴	۳۴۰۷	۳۷۷۳	۱	۱۷۲	۴/۴	۱۷۳	۲۹۴۶	جمع از ده ساله بیلا
۱۱۷	۱۱۸	۲۶۵	۵۰۰	-	۲۲	۴/۲	۲۲	۵۲۲	سال ۱۴
۲	۲۵	۴۵۸	۴۸۵	-	۱۶	۳/۲	۱۶	۵۰۱	سال ۱۹
۱	-	۵۰۹	۵۱۰	-	۱۵	۱/۷	۱۵	۵۲۵	سال ۲۴
۳	۱	۸۷۷	۸۸۱	۱	۲۵	۲/۱	۲۶	۱۰۷	سال ۲۹
۶	-	۵۵۰	۵۵۶	-	۲۲	۳/۸	۲۲	۵۷۸	سال ۳۴
۱۲	-	۳۸۰	۳۹۲	-	۳۴	۸/۰	۳۴	۴۷۶	سال ۵۴
۲۶	-	۲۵۷	۲۸۳	-	۲۱	۶/۱	۲۱	۳۰۴	سال ۶۴
۵۵	-	۱۱۰	۱۶۵	-	۱۷	۹/۳	۱۷	۱۸۲	اله بیلا
-	-	۱	۱	-	-	-	-	۱	ظهار نشده
۱۴/۷	۱۳/۱	۳۰/۴	۲۹/۵	۵	۳۸/۱	-	۳۸/۱	۲۹/۷	سنی

ر مواردیکه جمع کل کمتر از ۱۰۰ باشد چند درصده و میان نشان داده نمیشود .

بقيه جدول شماره ۱۰ - وضع فعالیت اقتصادی بر حسب سن و جنس در جمعیت از ده ساله به بالای حوزه سرشماری سنز : آبانماه ۱۳۳۵ (نوامبر ۱۹۵۶)
(سن اظهار نشده نیز جز جمع سنین از ده ساله بیلا منظور شده است)

غیرفعال از نظر اقتصادی		فعال از نظر اقتصادی					جمع کل	سن و جنس
محصّل	زن خانهدار	جمع	در جستجوی کار	شاغل بکار	چند درصد	جمع		
مردوزن								
بقیه نقاط حوزه سر شماری سنز								
جمع از ده ساله بیلا								
۱۲۶	۲۵۰۰۰	۲۰۳۵۵	۲۲۲	۲۴۲۵۸	۴۴/۶	۲۴۴۸۰	۵۴۸۳۵	
۲۷۷	۲۱۹۶	۵۴۹۶	۸	۱۲۵۴	۱۸/۷	۱۲۶۲	۶۷۵۸	
۱۴۲	۲۹۸۰	۳۱۵۶	۷۱	۱۲۲۲	۲۰/۶	۱۲۹۴	۴۵۵۰	
۳۴	۲۶۴۳	۲۷۰۳	۳۵	۱۳۱۷	۳۲/۳	۱۳۵۲	۴۰۵۵	
۵۹	۵۶۷۸	۵۸۱۲	۲۲	۳۴۰۷	۳۷/۲	۳۴۴۰	۱۲۵۲	
۱۰	۴۶۰۲	۴۶۸۶	۲۹	۵۶۶۸	۵۴/۷	۵۶۹۷	۱۰۳۸۳	
۲	۲۲۶۶	۲۴۲۱	۲۱	۵۳۵۸	۶۱/۱	۵۳۷۹	۸۸۰۰	
۱	۱۸۷۲	۲۱۲۴	۱۵	۳۱۶۳	۵۹/۶	۳۱۷۸	۵۳۰۲	
-	۱۷۱۷	۲۶۳۱	۱۰	۲۷۶۸	۴۸/۷	۲۷۷۸	۵۷۰۹	
-	۳	۲۶	-	-	-	-	۲۶	
۱۴/۲	۲۳/۲	۲۱/۶	۲۴/۶	۴۳/۵	-	۴۳/۴	۳۷/۷	
سوز								
جمع از ده ساله بیلا								
۵۹۷	-	۲۸۰۷	۲۲۱	۲۳۵۳۸	۸۹/۴	۲۳۷۵۹	۲۶۵۶۶	
۲۵۳	-	۱۸۶۵	۸	۱۱۷۹	۳۸/۵	۱۱۸۷	۳۰۸۲	
۱۳۸	-	۱۵۷	۷۱	۱۲۱۴	۸۹/۱	۱۲۸۵	۱۴۴۲	
۳۴	-	۴۵	۳۵	۱۲۳۰	۶۶/۶	۱۲۶۵	۱۳۱۰	
۵۹	-	۱۰۳	۳۲	۳۳۷۹	۹۷/۰	۳۳۱۱	۲۴۴۴	
۱۰	-	۶۳	۲۹	۵۵۵۸	۹۸/۶	۵۵۸۷	۵۶۵۰	
۲	-	۷۷	۲۱	۵۲۴۶	۹۸/۶	۵۲۶۷	۵۳۴۴	
۱	-	۱۰۵	۱۵	۳۱۱۲	۹۶/۸	۳۱۲۷	۳۲۲۲	
-	-	۲۴۵	۱۰	۲۷۲۰	۸۸/۸	۲۷۳۰	۳۰۷۵	
-	-	۱۷	-	-	-	-	۱۷	
۱۴/۲	-	۱۳/۷	۲۴/۶	۴۳/۸	-	۴۳/۶	۴۲/۱	
بک								
جمع از ده ساله بیلا								
۲۹	۲۵۰۰۰	۲۷۵۴۸	۱	۲۸۰	۲/۶	۲۸۱	۲۸۴۶۹	
۲۴	۲۱۹۶	۲۶۰۱	-	۷۵	۲/۰	۷۵	۲۶۷۶	
۵	۲۹۸۰	۲۹۹۹	-	۱۰۹	۳/۵	۱۰۹	۳۱۰۸	
-	۲۶۴۳	۲۶۵۸	-	۸۷	۳/۲	۸۷	۲۷۴۵	
-	۵۶۷۸	۵۷۰۹	۱	۱۲۸	۲/۲	۱۲۹	۵۸۳۸	
-	۴۶۰۲	۴۶۴۳	-	۱۱۰	۲/۳	۱۱۰	۴۷۳۳	
-	۲۲۶۶	۲۳۴۴	-	۱۱۲	۲/۲	۱۱۲	۲۴۵۶	
-	۱۸۷۲	۲۰۱۹	-	۵۱	۲/۵	۵۱	۲۰۷۰	
-	۱۷۱۷	۲۵۸۶	-	۴۸	۱/۸	۴۸	۲۶۳۴	
-	۳	۱	-	-	-	-	۱	
۱۴/۲	۲۳/۲	۲۱/۶	۲۴/۶	۴۳/۰	-	۴۳/۰	۴۲/۶	

* در مواردیکه جمع کل کنتراز ۱۰۰ باشد چند درصد و میان نشان داده میشود *

کتابخانه مرکزی آمار ایران
شماره ۲۴۷۱

جدول شماره ۱۱- تقسیمات عمده مشاغل بر حسب سن و جنس در جمعیت مشاغل بکار ازرده ساله بهایای حوزه سرشماری سقز - آبانماه ۱۳۳۵ (توامبر ۱۹۵۶)
 (سن اظهار نشده نیز جزو جمع سنین ازرده ساله بیبالا منظور شده است)

سن اظهار نشده	۶۵ ساله بیبالا	۶۰-۶۵ ساله	۴۵-۶۰ ساله	۲۵-۴۵ ساله	۱۵-۲۵ ساله	۱۰-۱۵ ساله	جمع ازرده ساله بیبالا	تقسیمات عمده مشاغل و جنس کل حوزه سرشماری سقز
-	۳۰۱۷	۹۴۱۷	۱۰۴۴۰	۲۶۱۷	۱۶۳۱	۱۲۷۶	۲۸۰۶۸	جمع مشاغلین
-	۶۱	۸۴	۱۸۴	۳۵	۲۱	۲۷	۴۲۰	مشاغل حرفه ای - فنی و کارهای مربوط بآن
-	۱۳	۱۱۱	۱۶۹	۱۱	۱۷	۱۶	۳۳۷	مشاغل مربوط با امور اداری و منشی گری و امور مربوط بآن
-	۱۵۶	۴۱۰	۵۳۱	۹۴	۱۰۳	۸۸	۱۳۸۲	فروشن و مشاغل مربوط بآن
-	۲۲۹۰	۷۳۷۰	۷۰۷۶	۷۱۷	۶۰۴	۵۲۳	۱۹۰۶۰	مشاغل مربوط به زراعت و جنگلیانی و شکار و ماهیگیری
-	-	۲	۴	۱	-	-	۷	امور مربوط با استخراج معدن و استخراج سنگ و حفاری
-	۴۲	۱۳۸	۲۵۱	۲۲	۷۱	۱۲۱	۶۴۵	مشاغل مربوط بحمل و نقل
-	۱۷۸	۴۵۲	۷۱۲	۱۳۷	۲۰۸	۱۸۵	۱۸۷۳	حرفه های صنعتی و عملیات تولیدی و مشاغل مربوط بآن
-	۱۵۱	۴۸۶	۱۰۵۰	۱۶۵	۲۱۳	۳۴۷	۲۰۶۵	مشاغل مربوط بانجام خدمات (سروسها)
-	۲۳	۱۱۳	۴۶۳	۱۳۷۵	۳۰۶	۶۱	۲۳۴۹	مشاغل مربوط به خدمات ثابت ارتشی و مشاغل کسه دقیقاً مشخص و یا اظهار نشده
-	۲۶۵۲	۹۲۴۹	۱۰۱۵۵	۲۵۶۵	۱۵۰۶	۱۲۷۹	۲۷۷۰۶	جمع مشاغلین
-	۵۳	۷۹	۱۷۷	۳۲	۲۹	۲۷	۳۹۷	مشاغل حرفه ای - فنی و کارهای مربوط بآن
-	۱۳	۱۰۸	۱۶۷	۱۱	۱۷	۱۶	۳۳۲	مشاغل مربوط با امور اداری و منشی گری و امور مربوط بآن
-	۱۵۳	۴۰۵	۵۲۹	۹۴	۱۰۳	۸۸	۱۳۷۲	فروشن و مشاغل مربوط بآن
-	۲۳۷۴	۷۳۲۱	۷۰۳۳	۷۷۱	۵۷۹	۵۰۶	۱۸۸۸۷	مشاغل مربوط به زراعت و جنگلیانی و شکار و ماهیگیری
-	-	۲	۴	۱	-	-	۷	امور مربوط با استخراج معدن و استخراج سنگ و حفاری
-	۴۲	۱۳۷	۲۵۱	۲۲	۷۱	۱۲۱	۶۴۴	مشاغل مربوط بحمل و نقل
-	۱۶۷	۴۰۷	۶۶۳	۱۳۷	۲۰۰	۱۸۴	۱۷۴۸	حرفه های صنعتی و عملیات تولیدی و مشاغل مربوط بآن
-	۱۲۷	۳۷۸	۸۶۸	۱۳۲	۲۰۲	۲۲۵	۱۹۷۲	مشاغل مربوط بانجام خدمات (سروسها)
-	۲۳	۱۱۲	۴۶۳	۱۳۷۵	۳۰۵	۶۱	۲۳۴۷	مشاغل مربوط به خدمات ثابت ارتشی و مشاغل کسه دقیقاً مشخص و یا اظهار نشده
-	۶۵	۲۱۸	۲۸۵	۱۰۲	۱۶۵	۱۷	۸۱۲	جمع مشاغلین
-	۸	۵	۷	۳	-	-	۲۳	مشاغل حرفه ای - فنی و کارهای مربوط بآن
-	-	۲	۲	-	-	-	۵	مشاغل مربوط با امور اداری و منشی گری و امور مربوط بآن
-	۳	۵	۲	-	-	-	۱۰	فروشن و مشاغل مربوط بآن
-	۱۶	۴۹	۴۳	۲۶	۲۵	۱۴	۱۷۳	مشاغل مربوط به زراعت و جنگلیانی و شکار و ماهیگیری
-	-	-	-	-	-	-	-	امور مربوط با استخراج معدن و استخراج سنگ و حفاری
-	-	۱	-	-	-	-	۱	نقل و حمل و نقل
-	۱۱	۴۶	۴۹	۱۰	۸	۱	۱۲۵	حرفه های صنعتی و عملیات تولیدی و مشاغل مربوط بآن
-	۲۷	۱۰۸	۱۸۲	۶۳	۶۱	۸۲	۵۵۳	مشاغل مربوط بانجام خدمات (سروسها)
-	-	۱	-	-	۱	-	۲	مشاغل مربوط به خدمات ثابت ارتشی و مشاغل کسه دقیقاً مشخص و یا اظهار نشده

تقسیمات عمده مشاغل پر جنب و جود مشاغل بکار از دهه ساله قبلاى حوزه پر شماری سقر : آبانماه ۱۳۳۵ (نوامبر ۱۹۵۶)
 (پس اظهار نشده نیز جز جمع ستون از دهه ساله قبلا منظور شده است)

شهر سقر	جمع از دهه ساله قبلا	۱۴-۱۰ ساله	۱۱-۱۵ ساله	۱۲-۲۰ ساله	۱۳-۲۵ ساله	۱۴-۳۰ ساله	۱۵-۳۵ ساله
شهر سقر							
مرندوزن	۴۳۰	۱۲۲	۳۰۸	۱۳۰۰	۱۳۱۵	۹۶۶	۲۴۹
جمع مشاغلین							
مشاغل حرفه ای - فنی و کارهای مربوط بآن	۱۲۸	۰	۰	۲۱	۷۱	۱۶	۱۲
مشاغل مربوط بامور اداری و منشی گری و امور مربوط بآن	۱۱۵	۱	۱	۴	۱۰۰	۸۱	۴
فروش و مشاغل مربوط بآن	۲۴۲	۱	۳۵	۵۶	۲۸۱	۲۸۴	۷۸
مشاغل مربوط به زراعت و جنگلبانی و شکار و ماهیگیری	۲۳۵	۲۴	۱۷	۲۰	۱۷	۷۱	۲۶
امور مربوط باستخراج معدن و استخراج سنگ و حفاری	۷	-	-	۱	۴	۲	-
مشاغل مربوط بحمل و نقل	۵۲	۱	۲	۷	۲۲	۷	۳
حرفه های صنعتی و عملیات تولیدی و مشاغل مربوط بآن	۸۳۱	۴۲	۶۶	۸۵	۲۲۵	۲۴۵	۶۸
مشاغل مربوط بانجام خدمات (سرویسها)	۵۱۸	۳۱	۴۵	۶۶	۲۱۳	۱۸۱	۴۱
مشاغل مربوط به خدمات ثابت ارتشی و مشاغل کسبه	۱۵۵۱	۷	۱۳۷	۱۰۹۰	۲۶۲	۴۸	۷
دقیقا مشخص و یا اظهار نشده							
سرد	۴۱۶۸	۱۰۰	۲۶۲	۱۳۳۵	۱۳۱۸	۸۹۱	۲۳۲
جمع مشاغلین							
مشاغل حرفه ای - فنی و کارهای مربوط بآن	۱۱۶	۰	۰	۱۸	۶۶	۱۶	۱۱
مشاغل مربوط بامور اداری و منشی گری و امور مربوط بآن	۱۱۲	۱	۱	۴	۱۸	۸۵	۴
فروش و مشاغل مربوط بآن	۷۳۱	۱	۳۵	۵۶	۲۷۱	۲۸۰	۷۵
مشاغل مربوط به زراعت و جنگلبانی و شکار و ماهیگیری	۲۳۱	۲۴	۱۷	۲۰	۱۷	۷۰	۲۶
امور مربوط باستخراج معدن و استخراج سنگ و حفاری	۷	-	-	۱	۴	۲	-
مشاغل مربوط بحمل و نقل	۵۲	۱	۲	۷	۲۲	۷	۳
حرفه های صنعتی و عملیات تولیدی و مشاغل مربوط بآن	۷۱۸	۴۲	۶۶	۸۵	۲۱۳	۲۴۵	۶۸
مشاغل مربوط بانجام خدمات (سرویسها)	۴۸۵	۱۷	۲۱	۵۴	۱۱۷	۱۵۴	۳۲
مشاغل مربوط به خدمات ثابت ارتشی و مشاغل کسبه	۱۵۵۰	۷	۱۳۷	۱۰۹۰	۲۶۲	۴۷	۷
دقیقا مشخص و یا اظهار نشده							
زن	۱۷۲	۲۲	۱۶	۱۵	۴۷	۵۵	۱۷
جمع مشاغلین							
مشاغل حرفه ای - فنی و کارهای مربوط بآن	۱۲	-	-	۳	۵	۳	۱
مشاغل مربوط بامور اداری و منشی گری و امور مربوط بآن	۳	-	-	-	۲	۱	-
فروش و مشاغل مربوط بآن	۶	-	-	-	۲	۴	-
مشاغل مربوط به زراعت و جنگلبانی و شکار و ماهیگیری	۱	-	-	-	-	-	-
امور مربوط باستخراج معدن و استخراج سنگ و حفاری	-	-	-	-	-	-	-
مشاغل مربوط بحمل و نقل	-	-	-	-	-	-	-
حرفه های صنعتی و عملیات تولیدی و مشاغل مربوط بآن	۳۳	-	۲	-	۱۲	۱۵	۴
مشاغل مربوط بانجام خدمات (سرویسها)	۱۱۳	۲۲	۱۴	۱۲	۲۶	۳۰	۱
مشاغل مربوط به خدمات ثابت ارتشی و مشاغل کسبه	۱	-	-	-	-	-	-
دقیقا مشخص و یا اظهار نشده							

بازه جدول شماره ۱۱ - تقسیمات عمده مشاغل بر حسب سن و جنس در جمعیت مشاغل بکار از ده ساله به بالای حوزه سرشماری سنز : آبانماه ۱۳۳۵ (نوامبر ۱۹۵۶)
(سن اظهار نشده نیز جزو جمع سنین از ده ساله به بالا منظور شده است)

سن اظهار نشده	۶۵-ساله	۴۵-۶۴ ساله	۲۵-۴۴ ساله	۲۰-۲۴ ساله	۱۵-۱۹ ساله	۱۰-۱۴ ساله	جمع از ده ساله به بالا	تقسیمات عمده مشاغل و جنس
								<u>باقیه نقاط حوزه سرشماری سنز</u>
								<u>مردان</u>
-	۲۷۶۸	۸۰۲۱	۱۰۷۵	۱۳۱۷	۱۳۲۳	۱۲۸۴	۲۴۲۵۸	جمع مشاغلین
-	۴۹	۶۵	۱۱۳	۱۴	۲۴	۲۷	۲۱۲	مشاغل حرفه ای - فن و کارهای مربوط بآن
-	۹	۲۵	۶۱	۷	۱۶	۱۶	۱۴۲	مشاغل مربوط با مراداری و منشی گری و امور مربوط بآن
-	۷۸	۱۲۶	۲۵۰	۳۸	۶۸	۷۱	۶۳۹	فروش و مشاغل مربوط بآن
-	۲۳۵۴	۷۰۶۹	۷۰۰۹	۷۷۷	۵۸۷	۴۹۱	۱۸۸۲۵	مشاغل مربوط به زراعت و جنگلبانی و شکار و ماهیگیری
-	-	-	-	-	-	-	-	امور مربوط با استخراج معدن و استخراج سنگ و حفاری
-	۳۹	۱۳۱	۲۱۹	۱۵	۶۹	۱۲۰	۵۶۳	مشاغل مربوط بحمل و نقل
-	۱۱۰	۲۰۸	۳۸۷	۵۲	۱۴۲	۱۴۳	۱۰۴۲	حرفه های صنعتی و عملیات تولیدی و مشاغل مربوط بآن
-	۱۱۳	۳۰۲	۸۲۷	۱۲۹	۲۴۸	۳۰۸	۱۰۹۲۷	مشاغل مربوط بانجام خدمات (سروسها)
-	۱۶	۶۵	۲۰۱	۲۸۵	۱۶۹	۶۲	۷۱۸	مشاغل مربوط به خدمات ثابت ارتشی و مشاغل کسبه دقیقا مشخص و یا اظهار نشده
-	۲۷۲۰	۸۳۵۸	۸۸۳۷	۱۱۳۰	۱۲۱۴	۱۱۷۱	۲۳۵۳۸	جمع مشاغلین
-	۴۹	۶۳	۱۱۱	۱۴	۲۴	۲۷	۲۸۱	مشاغل حرفه ای - فن و کارهای مربوط بآن
-	۹	۲۳	۶۱	۷	۱۶	۱۶	۱۴۰	مشاغل مربوط با مراداری و منشی گری و امور مربوط بآن
-	۷۸	۱۲۵	۲۵۰	۳۸	۶۸	۷۱	۶۳۸	فروش و مشاغل مربوط بآن
-	۲۲۳۸	۷۰۵۱	۶۹۶۶	۷۵۱	۵۶۲	۴۸۵	۱۸۶۵۳	مشاغل مربوط به زراعت و جنگلبانی و شکار و ماهیگیری
-	-	-	-	-	-	-	-	امور مربوط با استخراج معدن و استخراج سنگ و حفاری
-	۳۹	۱۳۰	۲۱۹	۱۵	۶۹	۱۲۰	۵۶۲	مشاغل مربوط بحمل و نقل
-	۱۰۳	۱۷۷	۳۵۰	۴۲	۱۳۶	۱۴۲	۹۵۰	حرفه های صنعتی و عملیات تولیدی و مشاغل مربوط بآن
-	۱۵	۲۴۴	۶۷۱	۷۸	۱۷۱	۲۴۸	۱۴۸۷	مشاغل مربوط بانجام خدمات (سروسها)
-	۱۶	۶۵	۲۰۱	۲۸۵	۱۶۸	۶۲	۷۱۷	مشاغل مربوط به خدمات ثابت ارتشی و مشاغل کسبه دقیقا مشخص و یا اظهار نشده
-	۴۸	۱۶۳	۳۳۸	۸۷	۱۰۹	۷۵	۷۲۰	جمع مشاغلین
-	۷	۲	۲	-	-	-	۱۱	مشاغل حرفه ای - فن و کارهای مربوط بآن
-	-	۲	-	-	-	-	۲	مشاغل مربوط با مراداری و منشی گری و امور مربوط بآن
-	-	۱	-	-	-	-	۱	فروش و مشاغل مربوط بآن
-	۱۶	۴۸	۴۳	۲۶	۲۵	۱۴	۱۷۲	مشاغل مربوط به زراعت و جنگلبانی و شکار و ماهیگیری
-	-	-	-	-	-	-	-	امور مربوط با استخراج معدن و استخراج سنگ و حفاری
-	-	۱	-	-	-	-	۱	مشاغل مربوط بحمل و نقل
-	۷	۲۱	۳۷	۱۰	۶	۱	۹۲	حرفه های صنعتی و عملیات تولیدی و مشاغل مربوط بآن
-	۱۸	۷۸	۱۵۶	۵۱	۷۷	۶۰	۴۴۰	مشاغل مربوط بانجام خدمات (سروسها)
-	-	-	-	-	۱	-	۱	مشاغل مربوط به خدمات ثابت ارتشی و مشاغل کسبه دقیقا مشخص و یا اظهار نشده

۲۶ - ۴۵ - ۴۴ - ۵ - ۲۸ - ۲۵ - ۳ - ۱ - ۱

جدول شماره ۱۲ - طبقات مشاغل بر حسب وضع اشتغال و جنس در جمعیت مشاغل بکار از ده ساله به بالای حوزه سرشماری سفز آبانماه ۱۳۲۵ (نوامبر ۱۹۴۶)

ردیف	کارکنان حاضر و کسی بدون مزد	مزد بگیر	مستخدم دولت	کارکنانیکه برای خود کار میکنند	کارفرما	جمع شاغلین	طبقات مشاغل و جنس
							<u>کل حوزه سرشماری سفز</u>
							<u>مرد و زن</u>
۷	۳ ۱۷۲	۹ ۰۴۴	۱ ۲۲۲	۱۲ ۳۰۱	۱۸۲	۲۸ ۰۹۸	جمع از ده ساله به بالا
۱	۱	۱۷۰	۱۳۱	۱۱۷	-	۴۲۰	مشاغل حرفه‌ای - فنی و کارهای مربوط بآن
-	-	-	۱	۳	-	۴	مشاغل علم فیزیکی و مشاغل مربوط بآن
۱	-	-	-	-	-	۱	مشاغل مربوط به علم زیست شناسی (بیولوژی) و کشاورزی و کارهای مربوط بآن
-	-	۱۷	۲۵	۱۶	-	۵۸	مشاغل مربوط به علم طبی و بهداشتی و امور مربوط بآن
-	-	۲۱	۲۸	۶	-	۱۲۵	مشاغل مربوط به تعلیم و تدریس و سایر امور مربوط بآن
-	-	-	-	۵	-	۶	مشاغل حقوقی که شامل قضات و وکلای دادگستری و دفترخانه‌های رسمی نیز میباشد
-	۱	۱۳۰	-	۷۸	-	۲۰۱	مشاغل مذهبی امور خیریه و عام المنفعه
-	-	۲	-	۶	-	۸	مشاغل هنری - نویسندگی و سایر مشاغل تفریحی
-	-	-	۶	۳	-	۹	سایر مشاغل حرفه‌ای و فنی و امور مشابه آن
-	-	۶۱	۲۱۲	۶	-	۲۸۰	مشاغل مربوط با امور اداری و منشی گری و امور مربوط بآن
-	-	۶۱	۳۷	۵	-	۱۱۱	مشاغل مدیریت و اداره کردن امور (بجز کشاورزی)
-	-	-	۲۲۵	۱	-	۲۲۶	منشی گری و مشاغل دفتری و کارهای مربوط بآن
-	۲۰	۱۲۵	۵	۱ ۲۳۲	-	۱ ۳۸۲	فروش و مشاغل مربوط بآن
-	۱۵	۱۰۵	۵	۱۰۱۲	-	۱ ۱۴۱	خرده فروشی در بناها و منازلها
-	۱	۲۰	-	۱۶۵	-	۱۸۶	خرده فروشی در بزرگراهها
-	۴	-	-	۵۱	-	۵۵	عمده فروشی و مشاغل مربوط بآن
-	۳ ۶۰۷	۵ ۴۸۷	۳	۹ ۷۸۷	۱۸۰	۱۹ ۰۶۰	مشاغل مربوط بزراعت - جنگلیانی - شکار و ماهیگیری
-	۲ ۶۰۳	۲ ۷۶۴	۳	۹ ۷۷۶	۱۸۰	۱۱ ۲۲۶	مشاغل زراعتی
-	-	-	-	۳	-	۳	مشاغل مربوط با ماهیگیری
-	-	۶	-	۱	-	۷	مشاغل مربوط به جنگلیانی (از جمله قطع اشجار)
-	-	۲ ۷۱۷	-	۷	-	۲ ۷۲۴	عمله‌هاییکه در زراعت و شکار و ماهیگیری و جنگلیانی مشغول بکار هستند
-	-	۳	-	۴	-	۷	امور مربوط با استخراج معدن و استخراج سنگ و حفاری
-	-	-	-	۴	-	۴	مشاغل مربوط با ساختن و عمل آوردن مواد معدنی
-	-	۲	-	-	-	۲	مشاغل مربوط به چاه کنی
-	-	۱	-	-	-	۱	عمله‌هاییکه در معدن و حفاری و استخراج سنگ مشغول کار کار هستند
-	۱۵	۱۶۱	۱۱	۴۲۸	-	۶۱۵	مشاغل مربوط به حمل و نقل
-	۱۵	۱۶۴	-	۴۱۲	-	۵۹۱	مشاغل مربوط به کشتیرانی و تاقی رانی
-	-	-	۱	-	-	۱	مشاغل مربوط با امور راه آهن
-	-	۲۲	۱۰	۵	-	۳۷	مشاغل مربوط برانندگی وسائط نقلیه موتوری
-	-	۵	-	۱۱	-	۱۶	مشاغل مربوط برانندگی وسائط نقلیه‌ایکه بوسیله حیوان کشیده میشوند (مانند کاری و درشکه و غیره)
-	۲۸	۱ ۰۴۲	۲۱۷	۵۸۶	-	۱ ۸۷۳	حرفه‌های صنعتی و عملیات تولیدی و مشاغل مربوط بآن
-	۴	۹۱	-	۷۴	-	۱۶۱	مشاغل مربوط به نساجی (غیر از قالی بافی)
-	۱	۱۸	-	۱۶	-	۳۵	مشاغل مربوط با قالی بافی
-	۱۳	۱۲۱	-	۲۳۳	-	۳۷۵	مشاغل مربوط بشبه پوشاک و محصولات چرمی و قماش
-	۶	۷۶	-	۱۰۸	-	۱۲۰	مشاغل مربوط به فلزکاری

بیمه جدول شماره ۱۲ - طبقات مشاغل بر حسب وضع اشتغال و جنس در جمعیت شافل یکاراز ده ساله بیابای حوزه سرشماری سقز، آبانماه ۱۳۳۰ (نوامبر ۱۹۵۱)

طبقات مشاغل و جنس	جمع شافلین	کارفرمایان	کارکنانیکه برای خود کار میکنند	مستخدم دولت	مزد بگیر	کارکنان خانوادگی بدون مزد	وضعیت اظهار نشده
کل حوزه سرشماری سقز							
بچه مرد و زن							
بل الکترونیک و الکترونیک	۸	-	۲	۱	۴	-	-
بل ساختمانی و کارهای مربوط بان که در جای دیگر طبقه بندی نشده	۲۲۶	-	۱۶	۲۱۰	۹۹	۱	-
فل مربوط به ماشینهای ستر جراثقال و مشاغل مربوط به عملیات مکانیک ماشینهای ساختمانی ستر	۹	-	۶	۱	۲	-	-
فل مربوط به ساختن مواد شیمیایی و کارهای مربوط بان	۴	-	۲	-	۲	-	-
فل مربوط به پوست و عمل آوردن آن	۱۱	-	۹	-	۲	-	-
فل مربوط به تهیه مواد غذایی و دخانیات	۳۴۰	-	۸۸	-	۲۵۰	۲	-
سعی صنعتی و تولیدی و سترقه و کارهای مربوط بان	۱	-	-	-	-	۱	-
مکانیک در پیشه های صنعتی مختلف برای تولید رلات و عملیات مربوط بانها کار میکند	۵	-	۱	-	۴	-	-
مشاغل مربوط بانجام خدمات (سوسپا)	۲۵۲۵	۲	۱۴۰	۲۱۳	۲۰۸۵	۵	-
افل مربوط به خدمات محافظت و حرارت و نگهبانی	۳۲۸	-	۱	۲۴۸	۷۹	-	-
مات خانگی و شخصی و کارهای مربوط بان	۱۱۷۱	۲	۱۳۴	۴	۱۸۳۶	۵	-
افل خدمات سترقه	۵۷	-	۴	۱	۵۲	-	-
مکانیک در مشاغل مربوط به خدمات کار میکند	۱۶۹	-	۱	۴۰	۱۲۸	-	-
مشاغل مربوط به خدمات ثابت ارتشی و مشاغل که دقیقاً مشخصاً اظهار نشده	۲۳۴۹	-	۱	۳۰۰	۲۷۲	-	۱۱۷۶
مات ثابت ارتشی	۲۹۴	-	-	۲۹۴	-	-	-
افلی که دقیقاً مشخصاً اظهار نشده اند	۱۱۷۵	-	-	-	-	-	۱۱۷۵
مکانیک در جای دیگر طبقه بندی نشده اند	۳۸۰	-	۱	۶	۳۷۲	-	۱
مرد							
جمع از ده ساله بیابا	۲۷۷۰۶	۱۷۷	۱۲۱۶۸	۱۲۰۳	۸۸۱۷	۳۶۱۵	۱۱۷۶
مشاغل حرفه ای - فنی و کارهای مربوط بان	۳۹۷	-	۱۱۲	۱۱۸	۱۶۵	۱	۱
افل علوم فیزیکی و مشاغل مربوط بان	۴	-	۳	۱	-	-	-
افل مربوط به علوم زیست شناسی (بیولوژی) و کشاورزی و کارهای مربوط بان	۱	-	-	-	-	-	۱
فل مربوط به علوم طبی و بهداشتی و امور مربوط بان	۴۳	-	۱۱	۲۰	۱۲	-	-
افل مربوط به تعلیم و تدریس و سایر امور مربوط بان	۱۱۷	-	۶	۱۰	۲۱	-	۱
فل حقوقی که شامل قضات وکلای دادگستری دفتر خاندانی رسمی نیز میباشد	۶	-	۵	۱	-	-	-
فل خدماتی امور خیریه و عام المنفعه	۲۰۹	-	۲۸	-	۱۳۰	۱	-
فل هنری - نویسندگی و سایر مشاغل تفریحی	۸	-	۶	-	۲	-	-
ر مشاغل حرفه ای و فنی و امور مشابه آن	۶	-	۲	۶	-	-	-
فل اقل مربوط به امور اداری و منشیگری و امور مربوط بان	۳۲۲	-	۶	۲۵۸	۶۸	-	-
مدیریت و ادا و گردن امور (بجز کشاورزی)	۱۱۰	-	۵	۳۷	۶۸	-	-
فکری و مشاغل دفتری و کارهای مربوط بان	۲۲۲	-	۱	۲۲۱	-	-	-
مشاغل مربوط بان	۱۳۷۲	-	۱۱۲۳	۵	۱۲۴	۲۰	-
تدریس در بنگاهها و مدارسها	۱۱۳۳	-	۱۰۰۸	۵	۱۰۵	۱۵	-
مردود در مدرسه ها	۱۸۹	-	۱۶۴	-	۲۵	۱	-
بسی مشاغل مربوط بان	۵۵	-	۵۱	-	-	۴	-

بقیه جدول شماره ۱۲ - طبقات مشاغل بر حسب وضع اشتغال و جنس در جمعیت مشاغل بکاران در ساله بیلابی حوزه سرشماری سنتر آبانماه ۱۳۳۵ (نوامبر ۱۹۵۶)

طبقه	کارکنان خانوادگی بدون مزد	مزد بگیر	مستخدم دولت	کارکنانیکه برای خود کار میکنند	کارفرما	جمع مشاغل	طبقات مشاغل و جنس
							<u>کل حوزه سرشماری سنتر</u> <u>بقیه مرد</u>
-	۳۵۵۰	۵۴۵۳	۳	۱۷۰۶	۱۷۵	۱۸۸۸۷	مشاغل مربوط به زراعت - جنگلبانی - شکار و ماهیگیری
-	۳۵۵۰	۲۷۵۴	۳	۱۶۱۵	۱۷۵	۱۶۱۷۷	مشاغل زراعتی
-	-	-	-	۳	-	۳	مشاغل مربوط به ماهیگیری
-	-	۶	-	۱	-	۷	مشاغل مربوط به جنگلبانی (از جمله قطع اشجار)
-	-	۲۶۱۳	-	۷	-	۲۶۲۰	عمله‌هاییکه در زراعت و شکار و ماهیگیری و جنگلبانی مشغول بکار هستند
-	-	۳	-	۴	-	۷	امور مربوط به استخراج معدن و استخراج سنگ و حفاری
-	-	-	-	۴	-	۴	مشاغل مربوط به ساختن و حمل آوردن مواد معدنی
-	-	۲	-	-	-	۲	مشاغل مربوط به جابه‌کشی
-	-	۱	-	-	-	۱	عمله‌هاییکه در معدن و حفاری و استخراج سنگ مشغول کار هستند
-	۱۵	۱۹۰	۱۱	۴۲۸	-	۶۴۴	مشاغل مربوط به حمل و نقل
-	۱۵	۱۶۴	-	۴۱۲	-	۵۹۱	مشاغل مربوط به گشتیروانی و قایق رانی
-	-	-	۱	-	-	۱	مشاغل مربوط به امور راه آهن
-	-	۲۲	۱۰	۵	-	۳۷	مشاغل مربوط به براندگی وسائط نقلیه موتوری
-	-	۴	-	۱۱	-	۱۵	مشاغل مربوط به براندگی وسائط نقلیه که بوسیله حیوان کشیده میشود (مانند کاری و درشکه و غیره)
-	۲۴	۹۵۶	۲۱۷	۵۵۱	-	۱۷۴۸	حرفه‌های صنعتی و عملیات تولیدی و مشاغل مربوطه
-	۴	۸۷	-	۶۱	-	۱۵۲	مشاغل مربوط به نساجی (غیر از قالی بافی)
-	-	۸	-	۴	-	۱۲	مشاغل مربوط به قالی بافی
-	۱۳	۱۲۷	-	۲۳۰	-	۳۷۰	مشاغل مربوط به تهیه پوشاک و محصولات چرمی و کتان
-	۶	۷۶	-	۱۰۸	-	۱۹۰	مشاغل مربوط به فلزکاری
-	-	۴	۱	۳	-	۸	مشاغل الکتریکی و الکترونیکی
-	۱	۴۶۳	۲۱۵	۴۶	-	۷۲۵	مشاغل ساختمانی و کارهای مربوط به آن که در جای دیگر طبقه بندی نشده
-	-	۲	۱	۶	-	۹	مشاغل مربوط به ماشینهای مستقر جبر انتقال و مشاغل مربوط به عملیات مکانیکی ماشینهای ساختمانی مستقر
-	-	۲	-	۲	-	۴	مشاغل مربوط به ساختن مواد شیمیایی و کارهای مربوط به آن
-	-	۲	-	۹	-	۱۱	مشاغل مربوط به پوست و حمل آوردن آن
-	-	۱۸۱	-	۸۱	-	۲۶۲	مشاغل مربوط به تهیه مواد غذایی و دخانیات
-	-	-	-	۱	-	۱	عمله‌هاییکه در پهنه‌های صنعتی مختلف برای تولید محصولات و عملیات مربوط به آنها کار میکنند
-	-	۱۵۳۷	۲۹۱	۱۳۷	۲	۱۹۷۲	مشاغل مربوط به انجام خدمات (سروسها)
-	-	۷۹	۲۴۸	۱	-	۳۲۸	مشاغل مربوط به خدمات محافظت و حراست و نگهبانی
-	-	۱۳۱۵	۲	۱۳۴	۲	۱۴۵۸	خدمات خانگی و شخصی و کارهای مربوط به آن
-	-	۱۵	۱	۱	-	۱۷	مشاغل خدمات متفرقه
-	-	۱۲۸	۴۰	۱	-	۱۶۹	عمله‌هاییکه در مشاغل مربوط به خدمات کار میکنند
۷۵	-	۳۷۱	۳۰۰	۱	-	۲۴۴۲	مشاغل مربوط به خدمات ثابت ارتشی و مشاغل کد تلقی مشخصه یا اظهار نشده
-	-	-	۲۹۴	-	-	۲۹۴	خدمات ثابت ارتشی
۷۴	-	-	-	-	-	۱۶۷۴	مشاغل که دلخواه مشخصه یا اظهار نشده اند
۱	-	۳۷۱	۶	۱	-	۳۷۸	عمله‌هاییکه در جای دیگر طبقه بندی نشده اند

جدول شماره ۱۲ - طبقات مشاغل بر حسب وضع اشتغال و جنس در جمعیت شاغل به کار از ده ساله به بالای حوزه سرشماری سنز آبانماه ۱۳۳۰ (نوامبر ۱۹۵۶)

طبقات مشاغل و جنس	جمع شاغلین	کارفرما	کارکنانیکه برای خود کار میکنند	مستخدم دولت	مزدبگیر	کارکنان خانوادگی بدون مزد	وضعیت اظهار نشده
کل حوزه سرشماری سنز	۸۱۲	۰	۱۳۳	۱۱	۱۷۷	۰۷	۱
از ده ساله به بالا	۲۳	-	۰	۱۳	۰	-	-
زاد حرفه‌ای - فنی و کارهای مربوط به آن	۱۵	-	۰	۰	۰	-	-
مربوط به علوم طبی و بهداشتی و امور مربوط به آن	۸	-	-	۸	-	-	-
مربوط به تعلیم و تدریس و سایر امور مربوط به آن	۰	-	-	۴	۱	-	-
فصل مربوط به امور اداری و منشی‌گری و امور مربوط به آن	۱	-	-	-	۱	-	-
مدیریت و اداره کردن امور (بجز کشاورزی)	۴	-	-	۴	-	-	-
ری و مشاغل دفتری و کارهای مربوط به آن	۱۰	-	۶	-	۱	-	-
شغل مشاغل مربوط به آن	۸	-	۸	-	-	-	-
روشنی در بناها و بنازها	۲	-	۱	-	۱	-	-
لرزشی دورنگرها	۱۷۳	۰	۸۱	-	۳۴	۰۳	-
افضل مربوط به زراعت - جنگلیانی - شکار و ماهیگیری	۱۴۹	۰	۸۱	-	۱۰	۰۳	-
زراعت	۲۴	-	-	-	۲۴	-	-
نیکه در زراعت و شکار و ماهیگیری و جنگلیانی مشغول هستند	۱	-	-	-	۱	-	-
افضل مربوط به حمل و نقل	۱	-	-	-	-	-	-
مربوط به براندگی وسائط نقلیاتی که وسیله حیوان بوده میشوند (مانند کاری و درشکه و غیره)	۱۲۵	-	۲۵	-	۸۱	۴	-
رغهای صنعتی و عملیات تولیدی و مشاغل مربوط به آن	۱۷	-	۱۳	-	۴	-	-
مربوط به نساجی (غیر از قالی بافی)	۴۳	-	۱۲	-	۱۰	۱	-
مربوط به قالی بافی	۰	-	۳	-	۲	-	-
مربوط به تهیه پوشاک و محصولات چرم و قماش	۱	-	-	-	۱	-	-
ساختنی و کارهای مربوط به آن که در جای دیگر تعریف نشده	۷۸	-	۷	-	۶۱	۲	-
مربوط به مسواک غذایی و دخانیات	۱	-	-	-	-	۱	-
های صنعتی و تولیدی و متفرقه و کارهای مربوط به آن	۰۰۳	-	۳	۲	۰۴۸	-	-
افضل مربوط به انجام خدمات (سرویسها)	۰۱۲	-	-	۲	۰۱۱	-	-
ته خانگی و شخصی و کارهای مربوط به آن	۱۰	-	۳	-	۳۷	-	-
خدمات متفرقه	۲	-	-	-	۱	-	۱
افضل مربوط به خدمات ثابت ارتشی و مشاغل که دقیقاً مشخص و یا اظهار نشده	۱	-	-	-	-	-	۱
که دقیقاً مشخص و یا اظهار نشده اند	۱	-	-	-	۱	-	۱
نیکه در جای دیگر طبقه بندی نشده اند							

بقیه جدول شماره ۱۲ - طبقات مشاغل بر حسب وضع اشتغال و جنس در جمعیت مشاغل بکار از ده ساله به بالای حوزه مرشداری سقز - آبانماه ۱۳۳۰ (نوامبر ۱۹۵۱)

وضع اظهبا	کارکنان خانوار و شغلی بدون مزد	مرد بگیر	مستخدم دولت	کارکنانیکه برای خود کار میکنند	کارنرما	جمع مشاغلین	طبقات مشاغل و جنس
							شهر سقز مردوزن
۱۲۴	۲۳	۱۹۲	۸۰۸	۱۲۸۵	۸	۴۳۴۰	جمع از ده ساله به بالا
-	-	۸	۸۶	۳۹	-	۱۲۸	مشاغل حرفهای - فنن و کارهای مربوط بآن
-	-	-	۱	-	-	۱	مشاغل علم فیزیکی و مشاغل مربوط بآن
-	-	۱	۱۵	۸	-	۲۴	مشاغل مربوط به علوم طبی و بهداشتی و امور مربوط بآن
-	-	۲	۶۳	۱	-	۶۶	مشاغل مربوط به تعلیم و تدریس و سایر امور مربوط بآن
-	-	-	۱	۵	-	۶	مشاغل حرفی که شامل قضات وکلای دادگستری و دفتر
-	-	-	-	۱۱	-	۱۱	خانههای رسمی نیز میباشد
-	-	۴	-	۶	-	۱۵	مشاغل مذهبی امور خیریه و عام المنفعه
-	-	۱	-	۶	-	۷	مشاغل هنری - نویسندگی و سایر مشاغل تفریحی
-	-	-	۶	۳	-	۹	سایر مشاغل حرفهای و فنن و امور مشابه آن
-	-	-	۱۹۲	۳	-	۱۹۵	مشاغل مربوط با امور اداری و منشیگری و امور مربوط بآن
-	-	-	۲۱	۲	-	۲۳	مشاغل مدیریت و اداره کردن امور (بجز کشاورزی)
-	-	-	۱۷۱	۱	-	۱۷۲	منشیگری و مشاغل دفتری و کارهای مربوط بآن
-	۷	۳۲	۴	۷۰۰	-	۷۴۳	فروش و مشاغل مربوط بآن
-	۷	۳۰	۴	۶۲۹	-	۶۷۰	خرده فروشی در بنگاهها و مغازهها
-	-	۲	-	۵۷	-	۵۹	خرده فروشی دورگرد ها
-	-	-	-	۱۴	-	۱۴	عمده فروش و مشاغل مربوط بآن
-	۳	۱۰۹	۱	۱۱۴	۸	۲۳۵	مشاغل مربوط بهزراعت - جنگلبانی - شکار و ماهیگیری
-	۳	۶۱	۱	۱۰۹	۸	۱۸۲	مشاغل زراعتی
-	-	-	-	۳	-	۳	مشاغل مربوط به ماهیگیری
-	-	-	-	۱	-	۱	مشاغل مربوط به جنگلبانی (از جمله قطع اشجار)
-	-	۴۸	-	۱	-	۴۹	صناعاتیکه در زراعت و شکار و ماهیگیری و جنگلبانی مشغول بکار هستند
-	-	۳	-	۴	-	۷	امور مربوط با استخراج معدن و استخراج سنگ و حفاری
-	-	-	-	۴	-	۴	مشاغل مربوط با ساختن و عمل آوردن مواد معدنی
-	-	۲	-	-	-	۲	مشاغل مربوط به چاه کنی
-	-	۱	-	-	-	۱	عمله هائیکه در معدن و حفاری و استخراج سنگ مشغول کار هستند
-	-	۲۵	۱۱	۱۶	-	۵۲	مشاغل مربوط به حمل و نقل
-	-	-	۱	-	-	۱	مشاغل مربوط با امور راه آهن
-	-	۲۱	۱۰	۵	-	۳۶	مشاغل مربوط برانندگی و وسائط نقلیه موتوری
-	-	۴	-	۱۱	-	۱۵	مشاغل مربوط برانندگی و وسائط نقلیه ایکه بواسطه حیوان کشیده میشوند (مانند گاری و درشکه و غیره)
-	۱۲	۳۶۵	۱۲۲	۲۳۲	-	۸۳۱	حرفهای صنعتی و عملیات تولیدی و مشاغل مربوط بآن
-	۱	۲	-	۲۰	-	۲۳	مشاغل مربوط به نساجی (غیر از قالی بافی)
-	-	-	-	۳	-	۳	مشاغل مربوط با قالی بافی
-	۷	۳۵	-	۱۴۳	-	۱۸۵	مشاغل مربوط به تهیه پوشاک و محصولات چرمی و قماش
-	۳	۱۶	-	۱۷	-	۲۶	مشاغل مربوط به فلزکاری
-	-	۱	۱	۲	-	۴	مشاغل الکتریکی و الکترونیکی
-	۱	۲۱۵	۱۲۰	۴۰	-	۳۷۶	مشاغل ساختمانی و کارهای مربوط بآن که در جای دیگر طبقه بندی نشده

جدول شماره ۱۲- طبقات مشاغل بر حسب وضع اشتغال و جنس در جمعیت شغل بکار از ده ساله به بالای حوزه سرشماری سقز آبانماه ۱۳۳۵ (توام - اسفند ۱۹۵۶)

وضعیت اظهاری شده	کارکنان خانوادگی بدین مزد	مزد بگیر	مستخدم دولت	کارکنانیکه برای خود کار میکنند	کارفرما	جمع شاغلین	طبقات مشاغل و جنس
							شهرسقز
							بقیه مرد و زن
-	-	۲	۱	۶	-	۹	مربوط به ماشینهای مستقر جراثقال و مشاغل مربوط
-	-	-	-	۱	-	۱	یات مکانیکی ماشینهای ساختمانی مستقر
-	-	۲	-	۱	-	۳	مربوط به ساختن مواد شیمیائی و کارهای مربوط بآن
-	-	۸۱	-	۲۱	-	۱۰۲	مربوط به پوست و عمل آوردن آن
-	-	-	-	-	-	-	مربوط به تهیه مواد غذایی و دخانیات
-	-	۱	-	-	-	۱	که در پیشههای صنعتی مختلف برای تولید
-	-	-	-	-	-	-	ولات و عملیات مربوط بانها کار میکنند
-	۱	۳۷۵	۱۴۰	۸۲	-	۵۹۸	ل مربوط بانجام خدمات (سرویسها)
-	-	۲۵	۱۰۲	-	-	۱۲۷	مربوط به خدمات محافظت و حراست و نگهبانی
-	۱	۲۱۸	۳	۷۹	-	۳۰۱	خانگی و شخصی و کارهای مربوط بآن
-	-	۳۶	۱	۲	-	۴۰	خدمات متفرقه
-	-	۲۶	۳۴	-	-	۶۰	که در مشاغل مربوط به خدمات کار میکنند
۱۲۲۴	-	۷۵	۲۵۲	-	-	۳۲۷	ل مربوط به خدمات ثابت ارتشی و مشاغل که دقیقاً مشغول یا اظهار نشده
-	-	-	۲۵۲	-	-	۲۵۲	ثابت ارتشی
۱۲۲۴	-	-	-	-	-	۱۲۲۴	که دقیقاً مشخص و یا اظهار نشده اند
-	-	۷۵	-	-	-	۷۵	که در جای دیگر طبقه بندی نشده اند
							مرد
۱۲۲۴	۲۳	۸۵۹	۷۹۴	۱۲۶۰	۸	۴۱۶۸	از ده ساله به بالا
-	-	۸	۷۶	۳۲	-	۱۱۶	کل حرفهای - فنی و کارهای مربوط بآن
-	-	-	۱	-	-	۱	علوم فیزیکی و مشاغل مربوط بآن
-	-	۱	۱۲	۶	-	۱۹	مربوط به علم طبی و بهداشتی و امور مربوط بآن
-	-	۲	۵۶	۱	-	۵۹	مربوط به تعلیم و تدریس و سایر امور مربوط بآن
-	-	-	۱	۵	-	۶	حقوقی که شامل قضات وکلای دادگستری و دفتر
-	-	-	-	-	-	-	های رسمی نیز میباشد
-	-	۴	-	۱۱	-	۱۵	بذهی امور خیریه و عام المنفعه
-	-	۱	-	۶	-	۷	هنری - نویسندگی و سایر مشاغل تفریحی
-	-	-	۶	۳	-	۹	مائل حرفهای و فنی و امور مشابه آن
-	-	-	۱۸۹	۳	-	۱۹۲	کل مربوط با امور اداری و منشیگری و امور مربوط بآن
-	-	-	۲۱	۲	-	۲۳	مدیریت و اداره کردن امور (بجز کشاورزی)
-	-	-	۱۶۸	۱	-	۱۶۹	ی و مشاغل دفتری و کارهای مربوط بآن
-	۷	۳۱	۴	۶۹۲	-	۷۳۴	ر و مشاغل مربوط بآن
-	۷	۳۰	۴	۶۹۲	-	۶۹۳	رشی در بنگاهها و مغازهها
-	-	۱	-	۵۶	-	۵۷	رشی در رستورانها
-	-	-	-	۱۴	-	۱۴	رشی و مشاغل مربوط بآن
-	۳	۱۰۸	۱	۶۱۴	۸	۶۲۴	کل مربوط به زراعت - جنگلبانی - شکار و ماهیگیری
-	۳	۶۱	۱	۱۰۹	۸	۱۸۲	زراعتی
-	-	-	-	۳	-	۳	مربوط به ماهیگیری
-	-	-	-	۱	-	۱	مربوط به جنگلبانی (از جمله قطع اشجار)
-	-	۴۷	-	۱	-	۴۸	که در زراعت و شکار و ماهیگیری و جنگلبانی مشغول هستند

بقیه جدول شماره ۱۲ - طبقات مشاغل برحسب وضع اشتغال و جنس در جمعیت مشاغل بکار از دهه ساله بیلابی حوزه سرشماری سنقر آبانماه ۱۳۳۰ (نوامبر ۱۹۵۱)

وضع اظها	کارکنان منازل روستایی بدون مزد	مزد بگیر	صنعتی در پیش	کارکنانیکه برای خود کار میکنند	کارفرما	جمع مشاغلین	طبقات مشاغل و جنس
							شماره بقیه مرد
-	-	۳	-	۴	-	۷	امور مربوط با استخراج معدن و استخراج سنگ و حفاری
-	-	-	-	۴	-	۴	مشاغل مربوط به ساختن و ترمیم و تعمیر و مرمت معدنی
-	-	۲	-	-	-	۲	مشاغل مربوط به جابجایی و حمل و نقل و استخراج سنگ و حفاری
-	-	۱	-	-	-	۱	مشاغل مربوط به حمل و نقل
-	-	۲۵	۱۱	۱۱	-	۵۲	مشاغل مربوط به حمل و نقل
-	-	-	۱	-	-	۱	مشاغل مربوط به امور راه آهن
-	-	۲۱	۱۰	۵	-	۳۶	مشاغل مربوط به پراندگی و سنگ تراشی و سنگ تراشی و سنگ تراشی
-	-	۴	-	۱۱	-	۱۵	مشاغل مربوط به پراندگی و سنگ تراشی و سنگ تراشی و سنگ تراشی
-	۱۲	۳۴۱	۱۲۲	۴۲۰	-	۷۱۸	حرفه‌های صنعتی و عملیات تولیدی و مشاغل مربوط به آن
-	۱	-	-	۱۴	-	۱۵	مشاغل مربوط به نساجی (شماره از قالی بافی)
-	-	-	-	۳	-	۳	مشاغل مربوط به بافندگی بافی
-	۷	۳۵	-	۱۴۱	-	۱۸۳	مشاغل مربوط به تهیه پوشاک و صنایع نساجی و قماش
-	۳	۲۶	-	۶۷	-	۶۶	مشاغل مربوط به فلزکاری
-	-	۱	۱	۲	-	۴	مشاغل الکتریکی و الکترونیکی
-	-	-	-	-	-	-	مشاغل ساختمانی و کارهای مربوط به آن که در جای دیگر
-	۱	۲۱۴	۱۲۰	۴۰	-	۳۷۵	طبقه بندی نشده
-	-	-	-	-	-	-	مشاغل مربوط به ماشینهای مستقر در احوال و مشاغل مربوط به
-	-	۲	۱	۶	-	۹	عملیات مکانیکی ماشینهای ساختمانی مستقر
-	-	-	-	۱	-	۱	مشاغل مربوط به ساختن مواد ساختمانی و کارهای مربوط به آن
-	-	۲	-	۱	-	۳	مشاغل مربوط به پیوسته و عمل آوردن آن
-	-	۱۳	-	۳۷	-	۱۰۰	مشاغل مربوط به تهیه مواد غذایی و درختانیات
-	-	-	-	-	-	-	امهائیکه در پیشه‌های صنعتی مشغول برای تولید
-	-	۱	-	-	-	۱	محصولات و عملیات مربوط به آنها کار میکنند
-	۱	۲۶۶	۱۳۹	۷۱	-	۴۸۵	مشاغل مربوط به انجام خدمات (سرویسها)
-	-	۲۵	۱۰۲	-	-	۱۲۷	مشاغل مربوط به خدمات بهداشتی و درمانی و تکیه‌بانی
-	۱	۱۳۹	۲	۷۱	-	۱۲۱	خدمات خانگی و شخصی و کارهای مربوط به آن
-	-	۶	۱	-	-	۷	مشاغل خدمات متفرقه
-	-	۱۶	۳۱	-	-	۴۷	عمله‌هاییکه در مشاغل مربوط به خدمات کار میکنند
-	-	-	-	-	-	-	مشاغل مربوط به خدمات ثابت ارتشی و مشاغلی که دقیقاً
۲۲۴	-	۷۴	۲۵۲	-	-	۵۵۰	مشغول یا اظهار نشده
-	-	-	۲۵۲	-	-	۲۵۲	خدمات ثابت ارتشی
۱۲۲۴	-	-	-	-	-	۱۲۲۴	مشاغلی که دقیقاً مشغول یا اظهار نشده‌اند
-	-	۷۴	-	-	-	۷۴	عمله‌هاییکه در جای دیگر طبقه بندی نشده‌اند
							نت
-	-	۱۳۳	۱۴	۲۵	-	۱۷۲	جمع از دهه ساله بیلابی
-	-	-	۱۰	۲	-	۱۲	مشاغل حرفه‌ای - فنی و کارهای مربوط به آن
-	-	-	۳	۲	-	۵	مشاغل مربوط به علوم طبی و بهداشتی و امور مربوط به آن
-	-	-	۷	-	-	۷	مشاغل مربوط به تعلیم و تدریس و سایر امور مربوط به آن

پیچ جدول شماره ۱۲ - طبقات مشاغل بر حسب وضع اشتغال و جنس در جمعیت مشاغل بکار از ده ساله به بالای حوزه سرشماری سقز - آبانماه ۱۳۳۵ (توامه ۱۹۵۶)

وضعیت اظهار نشده	کارکنان خانوادگی بدون مزد	مزد بگیر	مستخدم دولت	کارکنانیکه برای خود کار میکنند	کارفرما	جمع شاغلین	طبقات مشاغل و جنس
-	-	-	۳	-	-	۳	شهر سقز بقیه زن مشاغل مربوط با امور اداری و منشی گری و امور مربوط بان
-	-	-	۳	-	-	۳	منگری و مشاغل دلتری و کارهای مربوط بان
-	-	۱	-	۸	-	۱	فروش و مشاغل مربوط بان
-	-	-	-	۷	-	۷	به ترویج در رنگها و منازمهها
-	-	۱	-	۱	-	۲	به ترویج در رنگها
-	-	۱	-	-	-	۱	مشاغل مربوط بزراعت - جنگلهائی - شکار و ماهیگیری
-	-	۱	-	-	-	۱	مهاجرتیکه در زراعت و شکار و ماهیگیری و جنگلهائی مشغول بکار هستند
-	-	۲۱	-	۱۲	-	۳۳	نمهای صنعتی و عملیات تولیدی و مشاغل مربوط بان
-	-	۲	-	۶	-	۸	انفل مربوط به نساجی (غیر از قالی بافی)
-	-	-	-	۲	-	۲	انفل مربوط به تهیه پوشاک و محصولات چرمی و قماش
-	-	۱	-	-	-	۱	انفل ساختمانی و کارهای مربوط بان که در جای دیگر طبقه بندی نشده
-	-	۱۸	-	۴	-	۲۲	انفل مربوط به تهیه مواد غذایی و دخانیات
-	-	۱۰۹	۱	۳	-	۱۱۳	مشاغل مربوط بانجام خدمات (سروسها)
-	-	۷۹	۱	-	-	۸۰	خدمات خانگی و شخصی و کارهای مربوط بان
-	-	۳۰	-	۳	-	۳۳	انفل خدمات متفرقه
-	-	۱	-	-	-	۱	مشاغل مربوط به خدمات ثابت ارتش و مشاغلی که دقیقا مشخص و با اظهار نشده
-	-	۱	-	-	-	۱	مهاجرتیکه در جای دیگر طبقه بندی نشده اند

۰۱ - ۰۱ - ۰۳ - ۲۵ - ۲۳ - ۰۵ - ۰۴ - ۰۵ - ۰۱

جدول شماره ۱۲- تقسیمات عمده فعالیت صنعتی بر حسب سن و جنس در جمعیت شافل پکار از ده ساله بیلای حوزه سرشماری سقز آبانماه ۱۳۳۵ (توامبر) (سن اظهار نشده نیز جزو جمع سنین از ده ساله بیلا منظور شده است)

سر	جمع از ده ساله بیلا	۱۰-۱۱ ساله	۱۱-۱۵ ساله	۱۶-۲۰ ساله	۲۱-۲۵ ساله	۲۶-۳۰ ساله	۳۱-۴۰ ساله	تقسیمات عمده فعالیت صنعتی و جنس
								کل حوزه سرشماری سقز
								مردوزن
-	۲۸۰۹۸	۱۳۲۶	۱۶۳۶	۲۶۶۷	۱۰۴۴۰	۱۴۶۷	۳۰۱۷	جمع شاغلین
-	۱۱۰۷۶	۱۰۶۱	۸۱۴	۷۹۱	۷۰۸۳	۶۸۱۹	۲۳۹۳	کشاورزی - جنگلیانی - شکار و ماهیگیری
-	۱۲۴۲	۵۵	۸۶	۱۰۰	۴۴۶	۴۲۶	۱۲۹	استخراج معدن و استخراج سنگ
-	۶۸۷	۱۷	۵۵	۳۸	۲۹۶	۲۲۹	۵۲	تولیدات صنعتی و نوسازی
-	۴۹	۴	۷	۶	۱۶	۱۲	۴	ساختمان
-	۲۰۲۳	۲۷	۸۷	۱۱۲	۷۸۲	۸۱۶	۱۹۹	برق - گاز - آب و سروسهیای بهداشتی
-	۱۶۲	۱	۳	۱۱	۶۱	۷۲	۱۴	تجارت (کلی و جزئی)
-	۳۳۱۹	۱۸۸	۲۲۳	۲۷۷	۱۴۹۴	۱۳۲	۲۰۵	حمل و نقل - انبارداری و ارتباطات
-	۲۰۳۷	۲۳	۲۷۶	۱۳۲۴	۲۶۲	۱۳۱	۲۱	خدمات (سروسهیای)
-								فعالیتهاییکه باندازه کافی توضیح نشده
								سرد
-	۲۷۷۰۶	۱۳۷۹	۱۵۰۶	۲۵۶۵	۱۰۱۵۵	۱۳۴۹	۲۹۵۲	جمع شاغلین
-	۱۸۶۰۶	۱۰۴۷	۸۶۶	۷۷۳	۷۰۴۰	۶۸۰۰	۲۳۷۷	کشاورزی - جنگلیانی - شکار و ماهیگیری
-	۱۱۱۸	۵۴	۷۹	۹۰	۳۹۷	۳۷۹	۱۱۹	استخراج معدن و استخراج سنگ
-	۶۸۶	۱۷	۵۴	۳۸	۲۹۶	۲۹۶	۵۲	تولیدات صنعتی و نوسازی
-	۱۱	-	۳	۱	۵	۲	-	ساختمان
-	۲۰۱۳	۲۷	۸۷	۱۱۲	۷۸۰	۸۱۱	۱۹۶	برق - گاز - آب و سروسهیای بهداشتی
-	۱۶۱	۱	۳	۱۱	۶۱	۷۱	۱۴	تجارت (کلی و جزئی)
-	۲۷۷۸	۱۱۰	۱۳۶	۲۱۶	۱۳۱۴	۸۲۷	۱۷۵	حمل و نقل - انبارداری و ارتباطات
-	۲۰۲۳	۲۳	۲۷۵	۱۳۲۴	۲۶۲	۱۳۰	۱۱	خدمات (سروسهیای)
-								فعالیتهاییکه باندازه کافی توضیح نشده
								زن
-	۸۹۲	۹۷	۱۲۵	۱۰۲	۲۸۵	۲۱۸	۶۵	جمع شاغلین
-	۱۷۳	۱۴	۲۵	۲۶	۴۳	۴۹	۱۶	کشاورزی - جنگلیانی - شکار و ماهیگیری
-	۱۲۴	۱	۷	۱۰	۴۹	۴۷	۱۰	استخراج معدن و استخراج سنگ
-	۱	-	۱	-	-	-	-	تولیدات صنعتی و نوسازی
-	۳۸	۴	۴	۵	۱۱	۱۰	۴	ساختمان
-	۱۰	-	-	-	۲	۵	۳	برق - گاز - آب و سروسهیای بهداشتی
-	۱	-	-	-	-	۱	-	تجارت (کلی و جزئی)
-	۵۴۱	۷۸	۸۷	۶۱	۱۸۰	۱۰۵	۳۰	حمل و نقل - انبارداری و ارتباطات
-	۴	-	۱	-	-	۱	۲	خدمات (سروسهیای)
-								فعالیتهاییکه باندازه کافی توضیح نشده

پنجه جدول شماره ۱۲- تغییرات عمده فعالیت صنعتی بر حسب سن و جنس در جمعیت شاغل بکار از دهه ساله بهایای حوزه سرشماری سقر: آبانماه ۱۳۳۵ (نوامبر ۱۹۵۶)
(سن اظهارنده نیز جزو جمع سنین از دهه ساله بهایا منظور شده است)

سین اظهار نشده	۶۵ ساله بایا	۶۰-۶۵ ساله	۵۵-۶۰ ساله	۵۰-۵۵ ساله	۴۵-۵۰ ساله	۴۰-۴۵ ساله	جمع از دهه ساله بایا	تغییرات عمده فعالیت صنعتی و جنس
								<u>شهر سقر</u>
								<u>مرد و زن</u>
-	۲۴۹	۹۴۶	۱۳۶۵	۱۳۵۰	۳۰۸	۱۲۲	۴۳۴۰	جمع شاغلین
-	۳۶	۷۲	۶۸	۲۲	۱۷	۲۴	۲۳۹	کشاورزی - جنگلبانی - شکار و ماهیگیری
-	-	-	-	-	-	-	-	استخراج معدن و استخراج سنگ
-	۴۶	۱۴۹	۲۰۹	۵۹	۴۳	۲۴	۵۳۹	تولیدات صنعتی و نو سازی
-	۲۲	۱۱۰	۱۴۲	۲۷	۲۴	۹	۳۳۴	ساختن
-	۴	۱۱	۱۱	۵	۲	۲	۳۵	برق - گاز - آب و سروسهای بهداشتی
-	۷۸	۲۸۴	۲۸۶	۵۸	۳۵	۹	۷۵۰	تجارت (کلی و جزئی)
-	۱۳	۷۰	۶۰	۱۰	۲	۱	۱۵۶	حمل و نقل - انبارداری و ارتباطات
-	۴۲	۲۳۲	۵۰۲	۱۳۶	۵۲	۳۷	۹۸۶	خدمات (سروسها)
-	۷	۱۸	۸۷	۱۰۵۰	۱۳۲	۷	۱۳۰۱	فعالیتهاییکه باندازه کافی توضیح نشده
-	۲۳۲	۸۹۹	۱۳۱۸	۱۳۳۵	۲۹۲	۱۰۰	۴۱۶۸	جمع شاغلین
-	۳۶	۷۱	۶۸	۲۲	۱۷	۲۴	۲۳۸	کشاورزی - جنگلبانی - شکار و ماهیگیری
-	-	-	-	-	-	-	-	استخراج معدن و استخراج سنگ
-	۴۳	۱۳۲	۱۹۷	۵۹	۴۳	۲۴	۵۰۷	تولیدات صنعتی و نو سازی
-	۲۲	۱۱۰	۱۴۲	۲۷	۲۳	۹	۳۳۳	ساختن
-	-	۱	۲	۱	-	-	۴	برق - گاز - آب و سروسهای بهداشتی
-	۷۵	۲۸۰	۲۸۴	۵۸	۳۵	۹	۷۴۱	تجارت (کلی و جزئی)
-	۱۳	۷۰	۶۰	۱۰	۲	۱	۱۵۶	حمل و نقل - انبارداری و ارتباطات
-	۳۸	۲۰۹	۴۷۸	۱۰۸	۴۹	۱۷	۸۹۱	خدمات (سروسها)
-	۵	۱۷	۸۷	۱۰۵۰	۱۳۲	۷	۱۲۶۸	فعالیتهاییکه باندازه کافی توضیح نشده
-	۱۷	۵۵	۷۷	۱۵	۱۶	۲۲	۱۷۲	جمع شاغلین
-	-	۱	-	-	-	-	۱	کشاورزی - جنگلبانی - شکار و ماهیگیری
-	-	-	-	-	-	-	-	استخراج معدن و استخراج سنگ
-	۳	۱۶	۱۲	-	۱	-	۲۲	تولیدات صنعتی و نو سازی
-	-	-	-	-	۱	-	۱	ساختن
-	۴	۱۰	۹	۴	۲	۲	۳۱	برق - گاز - آب و سروسهای بهداشتی
-	۳	۴	۲	-	-	-	۹	تجارت (کلی و جزئی)
-	-	-	-	-	-	-	-	حمل و نقل - انبارداری و ارتباطات
-	۵	۲۲	۲۴	۱۱	۱۲	۲۰	۶۵	خدمات (سروسها)
-	۲	۱	-	-	-	-	۳	فعالیتهاییکه باندازه کافی توضیح نشده

بقیه جدول شماره ۱۳ - تقسیمات عمده فعالیت صنعتی بر حسب سن و جنس در جمعیت شافل بکار ازرده ساله بیابالی حوزه سرشماری سقر : آبانماه ۱۳۳۵ (نوامبر ۵۶)
(سن اظهار نشده نیز جز جمع سنین ازرده ساله بیابالا منظور شده است)

سن اظم نشده	۶۵ ساله بیابالا	۶۴-۴۵ ساله	۴۴-۲۵ ساله	۲۴-۲۰ ساله	۱۹-۱۵ ساله	۱۴-۱۰ ساله	جمع ازرده ساله بیابالا	تقسیمات عمده فعالیت صنعتی و جنس
								<u>بقیه نقاط حوزه سرشماری سقر</u>
								<u>مردوزن</u>
-	۲۷۶۸	۸۵۲۱	۶۰۷۵	۱۳۱۷	۱۳۲۳	۱۲۵۴	۲۴۲۵۸	جمع شانلین -----
-	۲۳۵۷	۶۷۷۷	۷۰۱۵	۷۷۷	۸۷۷	۱۰۳۷	۱۸۸۴۰	کشاورزی - جنگلیان - شکار و ماهیگیری -----
-	-	-	-	-	-	-	-	استخراج معدن و استخراج سنگ -----
-	۸۲	۲۷۷	۲۲۷	۴۱	۴۳	۲۲	۷۰۳	تولیدات صنعتی و نوسازی -----
-	۳۰	۱۱۹	۱۵۴	۱۱	۲۱	۸	۳۵۳	ساختن -----
-	-	۱	۵	۱	۵	۲	۱۴	برق - گاز - آب و سروسهی بهداشتی -----
-	۱۲۱	۵۲۲	۴۶۶	۵۴	۵۲	۱۸	۱۲۷۳	تجارت (کلی و جزئی) -----
-	۱	۲	۱	۱	۱	-	۶	حمل و نقل - انبارداری و ارتباطات -----
-	۱۶۲	۷۰۰	۴۴۲	۱۵۸	۱۷۰	۱۵۱	۲۳۲۳	خدمات (سروسها) -----
-	۱۴	۱۱۳	۱۷۵	۲۷۴	۱۴۴	۱۶	۷۳۶	فعالتهائیکه باندازه کافی توضیح نشده -----
								<u>سرد</u>
-	۲۷۲۰	۸۳۵۸	۸۸۳۷	۱۲۳۰	۱۳۱۴	۱۱۷۹	۲۳۵۳۸	جمع شانلین -----
-	۲۳۴۱	۶۷۲۱	۶۱۷۲	۷۵۱	۸۵۲	۱۰۲۳	۱۸۶۶۸	کشاورزی - جنگلیان - شکار و ماهیگیری -----
-	-	-	-	-	-	-	-	استخراج معدن و استخراج سنگ -----
-	۷۶	۲۴۶	۲۰۰	۳۱	۳۷	۲۱	۶۱۱	تولیدات صنعتی و نوسازی -----
-	۳۰	۱۱۹	۱۵۴	۱۱	۲۱	۸	۳۵۳	ساختن -----
-	-	۱	۳	-	۳	-	۷	برق - گاز - آب و سروسهی بهداشتی -----
-	۱۲۱	۵۲۱	۴۶۶	۵۴	۵۲	۱۸	۱۲۷۲	تجارت (کلی و جزئی) -----
-	۱	۱	۱	۱	۱	-	۵	حمل و نقل - انبارداری و ارتباطات -----
-	۱۳۷	۶۱۸	۸۳۶	۱۰۸	۱۵	۱۳	۱۸۸۷	خدمات (سروسها) -----
-	۱۴	۱۱۳	۱۷۵	۲۷۴	۱۴۳	۱۶	۷۳۵	فعالتهائیکه باندازه کافی توضیح نشده -----
								<u>زن</u>
-	۴۸	۱۶۳	۲۳۸	۸۷	۱۰۹	۷۵	۷۲۰	جمع شانلین -----
-	۱۶	۴۸	۴۳	۲۶	۲۵	۱۴	۱۷۲	کشاورزی - جنگلیان - شکار و ماهیگیری -----
-	-	-	-	-	-	-	-	استخراج معدن و استخراج سنگ -----
-	۷	۳۱	۲۷	۱۰	۶	۱	۹۲	تولیدات صنعتی و نوسازی -----
-	-	-	-	-	-	-	-	ساختن -----
-	-	-	۲	۱	۲	۲	۷	برق - گاز - آب و سروسهی بهداشتی -----
-	-	۱	-	-	-	-	۱	تجارت (کلی و جزئی) -----
-	-	۱	-	-	-	-	۱	حمل و نقل - انبارداری و ارتباطات -----
-	۲۵	۸۲	۱۵۶	۵۰	۷۵	۵۸	۴۴۶	خدمات (سروسها) -----
-	-	-	-	-	۱	-	۱	فعالتهائیکه باندازه کافی توضیح نشده -----

جدول شماره ۱۴ - طبقات فعالیت صنعتی و حرفه‌ای بر حسب وضع اشتغال و جنس و جمعیت شاغل بکار از ده ساله به بالای حوزه سرشماری سنز: آبانماه ۱۳۳۵ (نوامبر ۱۹۵۶)

وضعیت اظهار شده	کارکنان خانوادگی بدون مزد	مزد بگیر	مستخدم دولت	کارکنانیکه برای خود کار میکنند	کارفرما	جمع شاغلین	طبقات فعالیت صنعتی و حرفه‌ای
							<u>کل حوزه سرشماری سنز</u> <u>مردان</u>
۱ ۶۷۷	۳ ۶۷۲	۹ ۵۴۴	۱ ۲۲۲	۱۲ ۳۰۱	۱۸۲	۲۸ ۵۱۸	جمع از ده ساله به بالا
-	۳ ۶۰۳	۵ ۵۰۴	۰	۱ ۷۸۸	۱۷۹	۱۱ ۰۷۱	کشاورزی - جنگلیانی - شکار و ماهیگیری
-	۳ ۶۰۳	۵ ۴۱۷	۰	۱ ۷۸۳	۱۷۹	۱۱ ۰۶۷	سولات کشاورزی و دام
-	-	۱	-	۱	-	۲	گیلانی و قطع اشجار
-	-	-	-	۱	-	۱	ار و تله گذاری و تکثیر حیوانات شکار (مبتلور کسب و تجارت)
-	-	۱	-	۳	-	۴	بگیری
-	۲۸	۵۸۴	۵۳	۵۷۶	۱	۱ ۲۴۲	توليدات صنعتی و موسازی
-	۲	۲۵۳	-	۸۸	-	۳۴۳	صنعت مواد غذایی (غیر از آشامیدنیها)
-	-	-	۴۲	-	-	۴۲	صنعت خانیاات
-	۲	۷۰	-	۶۸	-	۱۴۱	صنعت نساجی
-	۱۳	۱۲۹	-	۲۳۴	-	۳۷۶	صنعت کفتر سازی و سایر پوششها و اشیاء ساخته شده از منسوجات
-	۳	۵۰	-	۵۶	-	۱۰۹	صنعت چوب و چوب پنبه (بغیر از صنعت میل)
-	-	-	-	-	۱	۱	صنعت میل
-	-	۱	-	-	-	۱	اب و انتشار صنایع وابسته بآن
-	-	۲	-	۱	-	۳	صنعت چرم و محصولات چرمی (بجز کفش)
-	-	۲	-	۲	-	۴	صنعت مواد شیمیائی و محصولات شیمیائی
-	-	-	۱۱	-	-	۱۱	صنایع محصولات نفت و ذغال سنگ
-	-	-	-	۲	-	۲	صنایع محصولات معدنی غیر فلزی (بغیر از محصولات نفت و ذغال سنگ)
-	۳	۲۴	-	۵۱	-	۸۱	صنایع محصولات فلزی (بغیر از ماشین آلات و لوازم حمل و نقل)
-	-	۲	-	۱	-	۳	صنعت ماشین آلات (بغیر از ماشین آلات الکتریکی)
-	۳	۴۸	-	۴۴	-	۹۵	صنعت ماشین آلات الکتریکی و دستگاهها و لوازم الکتریکی
-	-	۲	-	۱	-	۳	صنعت لوازم و وسائط نقلیه
-	۱	۱	-	۷	-	۹	صنایع متفرقه
-	-	۵۱۶	۱۵۸	۱۳	-	۶۸۷	ساختمان
-	-	۴۴	۱	۴	-	۴۹	برق - گاز - آب و سر و بسایر بهداشتی
-	-	۴	۱	-	-	۵	رقی - گاز بخار
-	-	۴۰	-	۴	-	۴۴	آب و سر و بسایر بهداشتی
-	۳۵	۳۲۷	۱۵	۱ ۶۴۶	-	۲ ۰۲۳	تجارت
-	۳۵	۳۲۷	۷	۱ ۶۴۶	-	۲ ۰۱۵	بارت کلی و جزئی
-	-	-	۷	-	-	۷	نگها و سایر موسسات مالی
-	-	-	۱	-	-	۱	...
-	-	۱۲۴	۲۲	۱۶	-	۱۶۲	حمل و نقل و انبارداری و ارتباطات
-	-	۱۲۴	۷	۱۶	-	۱۴۷	مل و نقل
-	-	-	۱۵	-	-	۱۵	تباطات
-	۶	۲ ۰۹۰	۹۶۸	۲۵۳	۲	۳ ۳۱۹	خدمات (سر و بسایر)
-	-	-	۹۰۸	-	-	۹۰۸	خدمات دولتی
-	۱	۲۷۱	۶۰	۸۴	-	۴۱۶	خدمات اجتماعی و خدمات تجاری و صنعتی ساختمان
-	-	۲	-	۶	-	۸	خدمات تفریحی
-	۵	۱ ۸۱۷	-	۱۶۳	۲	۱ ۹۸۷	خدمات شخصی
۱ ۶۷۷	-	۳۵۵	-	۵	-	۲ ۰۳۷	فعالیتهایکه با اندازه کافی توضیح نشده

بقیه جدول شماره ۱۴ - طبقات فعالیت صنعتی برحسب وضع اشتغال و جنس در جمعیت شافل، بکار ازمده ساله بهایای حوزه سرشماری سنتر آبانماه ۱۳۳۵ (نوامبر ۱۹۵۶)

ردیف	کارکنان خانوادگی	مزدبگیر	مستخدم دولت	کارکنانیکه برای خود کار میکنند	کارفرما	جمع شافلین	طبقات فعالیت صنعتی و جنس
							<u>کل حوزه سرشماری سنتر</u>
							<u>مرد</u>
۲۶	۳ ۶۱۵	۸ ۸۶۷	۱ ۲۰۳	۱۲ ۱۶۸	۱۷۷	۲۷ ۷۰۶	جمع ازمده ساله بهایا
-	۳ ۵۵۰	۵ ۴۷۰	۵	۹ ۷۰۷	۱۷۴	۱۸ ۹۰۶	کشاورزی - جنگلیانی - شکار - ماهیگیری
-	۳ ۵۵۰	۵ ۴۶۳	۵	۹ ۷۰۲	۱۷۴	۱۸ ۸۹۴	محصولات کشاورزی و دامی
-	-	۶	-	۱	-	۷	جنگلیانی و قلم ازمده
-	-	-	-	۱	-	۱	شکار و تله گذاری و حیوانات (شکار بمنظور کسب و تجارت)
-	-	۱	-	۳	-	۴	ماهیگیری
-	۲۴	۴۹۹	۵۳	۵۴۱	۱	۱ ۱۱۸	توليدات صنعتی و بنوسازی
-	-	۱۸۴	-	۸۱	-	۲۶۵	صنعت مواد غذایی (غیر از آشامیدنیها)
-	-	-	۴۲	-	-	۴۲	صنعت دخانیات
-	۲	۵۶	-	۴۳	-	۱۰۱	صنعت نساجی
-	۱۳	۱۲۷	-	۲۳۱	-	۳۷۱	صنعت کتورش سازی و سایر پوششها و اشیاء ساخته شده از منسوجات
-	۳	۵۰	-	۵۶	-	۱۰۱	صنعت چوب و چوب پنبه (غیر از صنعت میل)
-	-	-	-	-	۱	۱	صنعت میل
-	-	۱	-	-	-	۱	جاب و انتشار و صنایع وابسته بآن
-	-	۲	-	۹	-	۱۱	صنعت چرم و محصولات چرمی (بجز کفش)
-	-	۲	-	۲	-	۴	صنعت مواد شیمیائی و محصولات شیمیائی
-	-	-	۱۱	-	-	۱۱	صنایع معدولات نفت و ذغال سنگ
-	-	-	-	۲	-	۲	صنایع محصولات معدنی غیر فلزی (غیر از محصولات نفت و ذغال سنگ)
-	۳	۲۴	-	۵۹	-	۸۶	صنایع محصولات فلزی (غیر از ماشین آلات و لوازم حمل و نقل)
-	-	۲	-	۶	-	۸	صنعت ماشین آلات (غیر از ماشین آلات الکتریکی)
-	۲	۴۸	-	۴۴	-	۶۵	صنعت ماشین آلات الکتریکی و دستگاهها و لوازم الکتریکی
-	-	۲	-	۱	-	۳	صنعت لوازم و وسائذ نقلیه
-	-	۱	-	۷	-	۸	صنایع متفرقه
-	-	۵۱۵	۱۵۸	۱۳	-	۶۸۶	ساختمان
-	-	۱	۱	۱	-	۱۱	برقی - گاز - آب و سرویسهای بهداشتی
-	-	۴	۱	-	-	۵	برقی - گاز و بخار
-	-	۵	-	۱	-	۶	آب و سرویسهای بهداشتی
-	۳۵	۳۲۶	۱۵	۱ ۶۳۷	-	۲ ۰۱۳	تجارت
-	۳۵	۳۲۶	۷	۱ ۶۳۷	-	۲ ۰۰۵	تجارت کلی و جزئی
-	-	-	۷	-	-	۷	بانکها و سایر موسسات مالی
-	-	-	۱	-	-	۱	بیمه
-	-	۱۲۳	۲۲	۱۶	-	۱۶۱	حمل و نقل و انبارداری و ارتباطات
-	-	۱۲۳	۷	۱۶	-	۱۴۶	حمل و نقل
-	-	-	۱۵	-	-	۱۵	ارتباطات
-	۶	۱ ۵۷۳	۹۹۹	۲۴۸	۲	۲ ۷۷۸	خدمات (سروسها)
-	-	-	۹۰۵	-	-	۹۰۵	خدمات دولتی
-	۱	۲۶۵	۴۴	۷۹	-	۲۸۹	خدمات اجتماعی و خدمات تجاری و صنعتی و ساختمانی
-	-	۲	-	۶	-	۸	خدمات تفریحی
-	۵	۱ ۳۰۶	-	۱۶۳	۲	۱ ۴۷۶	خدمات شخصی
۲۷۶	-	۳۵۲	-	۵	-	۲۰۳۳	فعالیتهایکه باندازه کافی توضیح نشده

جدول شماره ۱۱ - طبقات فعالیت صنعتی و بخش اشتغال و جمعیت شامل بکار ازرده ساله بیای حوزه سرشماری سقز - آبانماه ۱۳۳۵ (نوامبر ۱۹۵۶)

طبقات فعالیت صنعتی و بخش	جمع شاغلین	کارفرما	کارکنانیک برای خود کار میکنند	مستخدم دولت	مزد بگیر	کارکنان خانوادگی بدون مزد	وضعیت اظهار نشده
کل حوزه سرشماری سقز							
زر							
ازده ساله بیالا	۸۹۲	۰	۱۳۳	۱۹	۶۷۷	۰	۱
وزی - جنگلیان - شکار - ماهگیری	۱۷۳	۰	۸۱	-	۹۲	۰	-
ت کشاورزی ودان	۱۷۴	۰	۸۱	-	۹۳	۰	-
دات صنعتی ونوسازی	۱۷۴	-	۳۰	-	۸۰	۰	-
مواد غذایی (غیر از آشامیدنیها)	۷۸	-	۷	-	۶۱	۰	-
نساجی	۴۰	-	۲۵	-	۱۵	۰	-
کفش سازی وسایر پوششها و اشیا ساخته شده از چرم	۰	-	۳	-	۲	۰	-
سفره	۱	-	-	-	-	۰	-
عقمان	۱	-	-	-	۱	۰	-
گاز - آب وسرویسهای بهداشتی	۳۸	-	۳	-	۳۵	۰	-
روسهای بهداشتی	۳۸	-	۳	-	۳۵	۰	-
ارت	۱۰	-	۹	-	۱	۰	-
کلی و جزئی	۱۰	-	۹	-	۱	۰	-
ل و نقل و انبارداری و ارتباطات	۱	-	-	-	۱	۰	-
بیل	۱	-	-	-	۱	۰	-
مات (سرویسها)	۵۴۱	-	۰	۱۱	۵۳۰	۰	-
دولتی	۳	-	-	۳	-	۰	-
تجارتی و خدمات تجاری و صنعتی و ساختمانی	۲۷	-	۰	۱۶	۶	۰	-
شخصی	۵۱۱	-	-	-	۵۱۱	۰	-
الیهائیکه باندازه کافی توضیح نشده	۱	-	-	-	۳	۰	۱
شهر سقز							
مرد زر							
ازده ساله بیالا	۴۳۴۰	۸	۱۲۸۵	۸۰۸	۱۹۲	۲۳	۱۲۳۴
وزی - جنگلیان - شکار - ماهگیری	۲۳۹	۷	۱۱۴	۳	۱۱۲	۳	-
ت کشاورزی ودان	۲۳۴	۷	۱۱۰	۳	۱۱۱	۳	-
ن و قطع اشجار	۱	-	۱	-	-	-	-
ی	۴	-	۳	-	۱	-	-
دات صنعتی ونوسازی	۵۳۱	۱	۳۲۹	۴۰	۱۵۷	۱۲	-
واد غذایی (غیر از آشامیدنیها)	۱۲۳	-	۴۱	-	۸۲	-	-
خانیا	۲۱	-	-	۲۱	-	-	-
نساجی	۲۶	-	۲۳	-	۳	۱	-
کفش سازی وسایر پوششها و اشیا ساخته شده از چرم	۱۸۶	-	۱۴۴	-	۳۰	۲	-
سفره	۴۳	-	۳۴	-	۸	۱	-
بیل	۱	۱	-	-	-	-	-

پایه جدول شماره ۱۴ - طبقات فعالیت صنعتی بر حسب وضع اشتغال و جنس در جمعیت شاغل بکار از دهه ساله بیبالای حوزه سرشماری سفز: آبانماه ۱۳۳۰ (توامبر)

ردیف	کارکنان خانوادگی بدون مزد	مزد بگیر	مستخدم دولت	کارکنانکه برای خود کار میکنند	کارفرما	جمع شاغلین	طبقات فعالیت صنعتی و جنس
							شهر سفز پایه مردوزن
-	-	۱	-	-	-	۱	ماب و انتشار و صنایع وابسته بان
-	-	۲	-	۱	-	۱۱	صنعت چرم و محصولات چرمی (بجز کفش)
-	-	-	-	۱	-	۱	صنعت مواد شیمیایی و محصولات شیمیایی
-	-	-	۱۱	-	-	۱۱	صنایع محصولات نفت و ذغال سنگ
-	-	-	-	۲	-	۲	صنایع محصولات معدنی غیر فلزی (بغیر از محصولات نفت و ذغال سنگ)
-	۳	۲۴	-	۵۹	-	۸۶	صنایع محصولات فلزی (بغیر از ماشین آلات و لوازم حمل و نقل)
-	-	۲	-	۶	-	۸	صنعت ماشین آلات (بغیر از ماشین آلات الکتریکی)
-	-	-	-	۲	-	۲	صنعت ماشین آلات الکتریکی و دستگاهها و لوازم الکتریکی
-	-	۱	-	۱	-	۲	صنعت لوازم و وسایط نقلیه
-	-	-	-	۷	-	۷	صنایع متفرقه
-	-	۲۶۴	۶۳	۷	-	۳۳۴	ساختمان
-	-	۳۱	۱	۳	-	۳۵	برق - گاز - آب و سرویسهای بهداشتی
-	-	۱	۱	-	-	۲	برق - گاز و بخار
-	-	۳۰	-	۳	-	۳۳	آب و سرویسهای بهداشتی
-	۷	۳۴	۹	۷۰۰	-	۷۵۰	تجارت
-	۷	۳۴	۱	۷۰۰	-	۷۴۲	تجارت کلی و جزئی
-	-	-	۷	-	-	۷	بانکها و سایر موسسات مالی
-	-	-	۱	-	-	۱	بیمه
-	-	۱۲۳	۱۷	۱۶	-	۱۵۶	حمل و نقل و ارتباطات
-	-	۱۲۳	۷	۱۶	-	۱۴۶	حمل و نقل
-	-	-	۱۰	-	-	۱۰	ارتباطات
-	۱	۱۹۴	۶۷۵	۱۱۶	-	۱۸۶	خدمات (سرویسها)
-	-	-	۱۱۲	-	-	۱۱۲	خدمات دولتی
-	-	-	۱۳	۲	-	۱۵	خدمات اجتماعی و خدمات تجاری و صنعتی و ساختمانی
-	-	۱	-	۶	-	۷	خدمات تفریحی
-	۱	۱۹۳	-	۱۰۸	-	۳۰۲	خدمات شخصی
۲۴	-	۷۷	-	-	-	۱۳۰۱	فعالیتهایکه باندازه کافی توضیح نشده
۲۴	۲۳	۸۵۹	۷۹۴	۱۲۶۰	۸	۴۱۶۸	جمع از دهه ساله بیبالا
-	۳	۱۱۱	۳	۱۱۴	۷	۲۳۸	کشاورزی - جنگلبانی - شکار - ماهیگیری
-	۳	۱۱۰	۳	۱۱۰	۷	۲۳۳	محصولات کشاورزی و دامی
-	-	-	-	۱	-	۱	جنگلبانی و قطع اشجار
-	-	۱	-	۳	-	۴	ماهیگیری
-	۱۲	۱۲۷	۴۰	۳۱۷	۱	۵۰۷	توليدات صنعتی و نساجی
-	-	۶۴	-	۳۷	-	۱۰۱	صنعت مواد غذایی (غیر از آشپدنیها)
-	-	-	۲۹	-	-	۲۹	صنعت دخانیات
-	۱	-	-	۱۷	-	۱۸	صنعت نساجی
-	۷	۳۵	-	۱۴۲	-	۱۸۴	صنعت کفش سازی و سایر پوششها و اشیا ساخته شده از منسوجات

مرکز آمار ایران
آرشیو اطلاعات آماری
شماره ۱۹ - طبقات فعالیت صنعتی و حرفه‌ای

وضع اشتغال و جنس در جمعیت شافل بکار ازرده ساله بیالای حوزه سرشماری سقز: آبانماه ۱۳۳۵ (نوامبر ۱۹۵۶)

طبقات فعالیت صنعتی و حرفه‌ای	جمع شافلین	کارنرما	کارکنانیکه برای خود کار میکنند	سستخدم دولت	مزد بگیر	کارکنان خانوادگی بدون مزد	وضعیت اظهار نشده
شهر سقز							
بقيه مرد							
نعت خوب و خوب پشه (بغیر از صنعت میل)	۴۳	-	۳۹	-	۸	۱	-
نعت میل	۱	۱	-	-	-	-	-
اب و انتشار و صنایع وابسته بآن	۱	-	-	-	۱	-	-
نعت چرم و محصولات چرمی (بجز کفش)	۱۱	-	۱	-	۲	-	-
نعت مواد شیمیائی و محصولات شیمیائی	۱	-	۱	-	-	-	-
صایع محصولات نفت و ذغال سنگ	۱۱	-	-	۱۱	-	-	-
صایع محصولات معدنی غیر فلزی (بغیر از محصولات نفت و ذغال سنگ)	۲	-	۲	-	-	-	-
صایع محصولات فلزی (بغیر از ماشین آلات و لوازم حمل و نقل)	۸۶	-	۵۱	-	۲۴	۳	-
صعت ماشین آلات (بغیر از ماشین آلات الکتریکی)	۸	-	۱	-	۲	-	-
صعت ماشین آلات الکتریکی و دستگاهها و لوازم الکتریکی	۲	-	۲	-	-	-	-
نصعت لوازم و وسائط نقلیه	۲	-	۱	-	۱	-	-
صایع مشترک	۷	-	۷	-	-	-	-
ساختمان	۳۳۳	-	۷	۲۳	۲۶۳	-	-
برقی - گاز - آب و سررسمهای بهداشتی	۴	-	-	۱	۳	-	-
رقی - گاز و بخار	۲	-	-	۱	۱	-	-
ب و سررسمهای بهداشتی	۲	-	-	-	۲	-	-
تجارت	۷۴۱	-	۶۱۲	۱	۳۳	۷	-
جارت کلی و جزئی	۷۳۳	-	۶۱۲	۱	۳۳	۷	-
انگها و سایر موسسات مالی	۷	-	-	۷	-	-	-
پده	۱	-	-	۱	-	-	-
حمل و نقل و انبارداری	۱۵۶	-	۱۶	۱۷	۱۲۳	-	-
میل و نقل	۱۴۶	-	۱۶	۷	۱۲۳	-	-
رئیاطات	۱۰	-	-	۱۰	-	-	-
خدمات (سررسمها)	۸۶۱	-	۱۱۴	۶۶۱	۱۱۵	۱	-
ندمات دولتی	۶۶۱	-	-	۶۶۱	-	-	-
ندمات شخصی	۷	-	۶	-	۱	-	-
ندمات شخصی	۲۲۳	-	۱۰۸	-	۱۱۴	۱	-
فعالیهائیکه باندازه کافی توضیح نشده	۱۲۹۸	-	-	-	۷۴	-	۱۲۳۴
لیه							
جمع ازرده ساله بیالای	۱۷۲	-	۲۵	۱۴	۱۳۳	-	-
کشاورزی - جنگلهائی - شکار - ماهیگیری	۱	-	-	-	۱	-	-
صمولات کشاورزی و دامی	۱	-	-	-	۱	-	-
تولیدات صنعتی و نسازی	۳۲	-	۱۲	-	۲۰	-	-
صعت براد غذایی (بغیر از آشامیدنیها)	۲۲	-	۴	-	۱۸	-	-
نعت نساجی	۸	-	۶	-	۲	-	-
نعت کفش سازی و سایر پوششها و اشیا ساخته شده از نسوجات	۲	-	۲	-	-	-	-

بقیه جدول شماره ۱ - طبقات فعالیت صنعتی و جنس اشتغال و جنس در جمعیت شاغل بکار ایزده ساله به بالای حوزه سرشماری سقز: آبانماه ۱۳۳۰ (نوامبر)

ردیف	کارکنان خانوادگی بدوین مزد	مزد بگیر	مستخدم دولت	کارکنانیکه برای خود کار میکنند	کارفرما	جمع شانلین	طبقات فعالیت صنعتی و جنس
							شهر سقز بقیه زن
-	-	۱	-	-	-	۱	ساختمان
-	-	۲۸	-	۳	-	۳۱	برق - گاز - آب و سرویسهای بهداشتی
-	-	۲۸	-	۳	-	۳۱	آب و سرویسهای بهداشتی
-	-	۱	-	۸	-	۹	تجارت
-	-	۱	-	۸	-	۹	تجارت کلی و جزئی
-	-	۷۱	۱۴	۲	-	۸۷	خدمات (سرویسها)
-	-	-	۱	-	-	۱	خدمات دولتی
-	-	-	۱۳	۲	-	۱۵	خدمات تفریحی
-	-	۷۱	-	-	-	۷۱	خدمات شخصی
-	-	۳	-	-	-	۳	فعالیتها نیکه باندازه کافی توضیح نشده

۳۷ - ۴۴ - ۴۴ - ۳۵ - ۱ - ۱

جدول شماره ۱۵ - تعداد نفقات خانوار بر حسب تعداد افراد با سواد هر خانوار در حوزه سرشماری سنقر آبانماه ۱۳۳۵ (توامبر ۱۹۵۶)

تعداد خانوار بر حسب تعداد افراد با سواد							کلیه خانوارها		نفقات خانوار
انفرا بیشتر				مجموع			تعداد	چند درصد	
۳ نفر یا بیشتر	۲ نفر	۱ نفر	چند درصد	جمع	چند درصد	تعداد	چند درصد	تعداد	
۴۵۷	۵۵۲	۱۷۴۸	۱۰۰/۰	۲۷۵۷	۱۰۰/۰	۱۴۵۳۱	۱۰۰/۰	۱۷۲۸۸	کل حوزه سرشماری سنقر مجموع خانوارها
-	-	۹۰	۳/۳	۹۰	۲/۷	۳۹۲	۲/۸	۴۸۲	نوار ۱ نفری
-	۲۸	۱۴۵	۶/۳	۱۷۳	۹/۱	۱۳۲۸	۸/۷	۱۵۰۱	نوار ۲ نفری
۱	۱۸	۲۳۸	۱۰/۷	۲۹۵	۱۵/۰	۲۱۸۲	۱۴/۳	۲۴۷۷	نوار ۳ نفری
۳۲	۶۰	۲۷۸	۱۳/۴	۳۷۰	۱۸/۹	۲۷۴۶	۱۸/۰	۳۱۱۲	نوار ۴ نفری
۴۶	۹۲	۲۷۳	۱۴/۹	۴۱۱	۱۷/۶	۲۵۵۲	۱۷/۱	۲۹۶۳	نوار ۵ نفری
۶۴	۹۱	۲۳۱	۱۴/۳	۳۹۴	۱۳/۴	۱۹۴۰	۱۳/۵	۲۳۳۴	نوار ۶ نفری
۷۶	۶۸	۱۶۰	۱۱/۰	۳۰۴	۹/۰	۱۳۰۶	۹/۳	۱۶۱۰	نوار ۷ نفری
۶۴	۶۰	۱۰۹	۸/۵	۲۳۳	۵/۴	۷۸۴	۵/۱	۱۰۱۷	نوار ۸ نفری
۴۲	۳۲	۸۲	۵/۷	۱۵۶	۳/۴	۴۹۸	۳/۸	۶۵۴	نوار ۹ نفری
۱۲۴	۷۳	۱۳۴	۱۲/۰	۳۳۱	۵/۵	۸۰۳	۶/۶	۱۱۳۴	نوار ۱۰ نفری یا بیشتر
۷/۵	۶/۱	۵/۰	-	۵/۶	-	۴/۷	-	۴/۹	نه نفقات خانوار
۲۶۰	۳۰۹	۷۲۹	۱۰۰/۰	۱۲۹۸	۱۰۰/۰	۱۳۰۷	۱۰۰/۰	۲۶۰۵	مجموع خانوارها
-	-	۵۶	۴/۳	۵۶	۹/۱	۱۶۶	۷/۰	۱۸۲	نوار ۱ نفری
-	۱۹	۹۸	۶/۰	۱۱۷	۱۸/۷	۲۹۴	۱۳/۹	۳۶۱	نوار ۲ نفری
۵	۳۵	۱۲۵	۱۲/۷	۱۶۵	۱۶/۹	۲۶۱	۱۶/۴	۴۲۶	نوار ۳ نفری
۲۲	۴۴	۱۴۰	۱۵/۶	۲۰۶	۲۱/۰	۲۲۴	۱۸/۴	۴۸۰	نوار ۴ نفری
۳۰	۷۱	۱۲۲	۱۷/۲	۲۲۳	۱۴/۵	۱۸۹	۱۵/۸	۴۱۲	نوار ۵ نفری
۴۵	۵۳	۹۶	۱۴/۹	۱۹۴	۸/۳	۱۰۹	۱۱/۶	۳۰۳	نوار ۶ نفری
۵۲	۴۰	۵۳	۱۱/۲	۱۴۵	۴/۸	۶۳	۸/۰	۲۰۸	نوار ۷ نفری
۴۱	۳۴	۲۲	۷/۵	۹۷	۱/۵	۳۹	۴/۵	۱۱۲	نوار ۸ نفری
۲۲	۶	۱۴	۳/۲	۴۲	۰/۸	۱۶	۲/۰	۵۳	نوار ۹ نفری
۴۳	۷	۳	۴/۱	۵۳	۰/۸	۱۶	۲/۵	۶۴	نوار ۱۰ نفری یا بیشتر
۷/۰	۵/۳	۴/۱	-	۵/۰	-	۳/۶	-	۴/۲	نه نفقات خانوار
۱۱۷	۱۴۳	۱۰۱۶	۱۰۰/۰	۱۴۵۹	۱۰۰/۰	۱۳۷۲۴	۱۰۰/۰	۱۴۶۸۳	بقیه نقاط حوزه سرشماری سنقر مجموع خانوارها
-	-	۳۴	۲/۳	۳۴	۲/۰	۲۶۶	۲/۰	۳۰۰	نوار ۱ نفری
-	۹	۴۷	۳/۸	۵۶	۸/۲	۱۰۸۱	۷/۸	۱۱۴۰	نوار ۲ نفری
۴	۱۳	۱۱۳	۸/۶	۱۳۰	۱۴/۵	۱۹۲۱	۱۴/۰	۲۰۵۱	نوار ۳ نفری
۱۰	۱۶	۱۳۸	۱۱/۲	۱۶۴	۱۸/۷	۲۴۷۲	۱۸/۰	۲۶۳۶	نوار ۴ نفری
۱۶	۲۱	۱۵۱	۱۲/۹	۱۸۸	۱۷/۹	۲۳۶۳	۱۷/۴	۲۵۵۱	نوار ۵ نفری
۱۹	۳۸	۱۴۳	۱۳/۷	۲۰۰	۱۳/۸	۱۸۳۱	۱۳/۸	۲۰۳۱	نوار ۶ نفری
۲۴	۲۸	۱۰۷	۱۰/۶	۱۵۹	۹/۴	۱۲۴۳	۹/۵	۱۴۰۲	نوار ۷ نفری
۲۳	۲۶	۸۷	۶/۳	۱۳۶	۵/۹	۷۶۵	۶/۹	۹۰۱	نوار ۸ نفری
۲۰	۲۶	۶۸	۷/۸	۱۱۴	۳/۷	۴۸۷	۴/۹	۶۰۱	نوار ۹ نفری
۸۱	۶۶	۱۳۱	۱۱/۱	۲۷۸	۶/۰	۷۶۲	۷/۳	۱۰۷۰	نوار ۱۰ نفری یا بیشتر
۷/۶	۷/۴	۵/۷	-	۶/۶	-	۴/۹	-	۵/۰	نفقات خانوار

جدول شماره ۱۶- تعداد نفقات خانوار بر حسب تعداد افراد شاغل بکار در هر خانوار در حوزه سرشماری سنقر، آبان ماه ۱۳۳۵ (نوامبر ۱۹۵۶)

تعداد خانوار بر حسب تعداد افراد شاغل بکار									نفقات خانوار
انفوا بیشتر				هیچ			کلیه خانوارها		
۲ نفر	۱ نفر	چند درصد	جمع	چند درصد	تعداد	چند درصد	تعداد		
۱	۳۰۳۵	۱۲۱۵۵	۱۰۰/۰	۱۶۴۷۶	۱۰۰/۰	۸۱۲	۱۰۰/۰	۱۷۲۸۸	کل حوزه سرشماری سنقر مجموع خانوارها
-	-	۲۹۲	۱/۸	۲۹۲	۲۳/۴	۱۹۰	۲/۸	۴۸۲	خانوار ۱ نفری
-	۷۰	۱۲۳۵	۷/۹	۱۳۰۵	۲۴/۱	۱۹۶	۸/۷	۱۵۰۱	خانوار ۲ نفری
۰	۳۵۵	۱۹۳۵	۱۴/۰	۲۳۱۰	۲۰/۶	۱۶۷	۱۴/۳	۲۴۷۷	خانوار ۳ نفری
۷	۴۲۶	۲۴۸۳	۱۸/۶	۲۹۹۹	۱۴/۸	۱۲۰	۱۸/۰	۳۱۱۶	خانوار ۴ نفری
۱	۵۱۱	۲۲۰۹	۱۷/۵	۲۸۸۱	۱۰/۱	۸۲	۱۷/۱	۲۶۶۳	خانوار ۵ نفری
۵	۴۸۳	۱۶۶۱	۱۴/۰	۲۱۹۹	۴/۳	۳۵	۱۳/۵	۲۳۳۴	خانوار ۶ نفری
۸	۳۹۱	۱۰۲۸	۱/۷	۱۰۶۷	۱/۶	۱۳	۶/۳	۱۶۱۰	خانوار ۷ نفری
۵	۲۸۷	۵۷۰	۶/۱	۱۰۱۲	۰/۶	۵	۵/۶	۱۰۱۷	خانوار ۸ نفری
۹	۱۵۹	۳۱۳	۴/۰	۶۵۱	۰/۹	۳	۳/۸	۶۵۴	خانوار ۹ نفری
۱	۱۱۳	۴۱۹	۶/۶	۱۱۳۳	۰/۱	۱	۶/۶	۱۱۳۴	خانوار ۱۰ نفری یا بیشتر
۷	۵/۸	۴/۵	-	۵/۰	-	۲/۶	-	۴/۹	میان نفقات خانوار
۴	۳۷۷	۱۶۲۰	۱۰۰/۰	۲۳۹۱	۱۰۰/۰	۲۱۴	۱۰۰/۰	۲۶۰۵	شهر سنقر مجموع خانوارها
-	-	۱۲۷	۵/۳	۱۲۷	۲۵/۷	۵۵	۷/۰	۱۸۲	خانوار ۱ نفری
-	۱۷	۲۸۹	۱۲/۸	۳۰۶	۲۵/۷	۵۵	۱۳/۹	۳۶۱	خانوار ۲ نفری
۵	۴۵	۲۳۰	۱۵/۶	۲۸۰	۲۱/۴	۴۶	۱۶/۴	۴۲۶	خانوار ۳ نفری
۳	۵۶	۳۸۰	۱۸/۶	۴۵۲	۱۳/۱	۲۸	۱۸/۴	۴۸۰	خانوار ۴ نفری
۹	۷۱	۳۱۵	۱۶/۵	۳۹۵	۷/۶	۱۷	۱۵/۸	۴۱۲	خانوار ۵ نفری
۶	۵۵	۲۱۲	۱۲/۳	۲۱۳	۴/۷	۱۰	۱۱/۶	۳۰۳	خانوار ۶ نفری
۳	۵۰	۱۴۳	۸/۶	۲۰۶	۰/۹	۲	۸/۰	۲۰۸	خانوار ۷ نفری
۹	۳۹	۶۸	۴/۹	۱۱۶	-	-	۴/۵	۱۱۶	خانوار ۸ نفری
۷	۱۵	۳۰	۲/۲	۵۲	۰/۵	۱	۲/۰	۵۳	خانوار ۹ نفری
۲	۲۶	۲۶	۲/۷	۶۴	-	-	۲/۵	۶۴	خانوار ۱۰ نفری یا بیشتر
۵	۵/۵	۴/۱	-	۴/۳	-	۲/۷	-	۴/۲	میان نفقات خانوار
۲	۲۶۵۸	۱۰۱۸۵	۱۰۰/۰	۱۴۰۸۵	۱۰۰/۰	۵۹۸	۱۰۰/۰	۱۴۶۸۳	بقیه نقاط حوزه سرشماری سنقر مجموع خانوارها
-	-	۱۶۵	۱/۲	۱۶۵	۲۲/۶	۱۳۵	۲/۰	۳۰۰	خانوار ۱ نفری
-	۵۳	۲۴۶	۷/۱	۲۹۹	۲۳/۶	۱۴۱	۷/۸	۱۴۴۰	خانوار ۲ نفری
۵	۳۱۰	۱۶۰۵	۱۳/۷	۱۹۱۵	۲۰/۲	۱۲۱	۱۴/۰	۲۰۵۱	خانوار ۳ نفری
۴	۳۶۷	۲۱۰۳	۱۸/۱	۲۵۴۴	۱۵/۴	۹۲	۱۸/۰	۲۶۳۶	خانوار ۴ نفری
۲	۴۴۰	۱۸۹۴	۱۷/۶	۲۴۸۶	۱۰/۶	۶۵	۱۷/۴	۲۵۵۱	خانوار ۵ نفری
۹	۴۹۸	۱۴۰۹	۱۴/۲	۲۰۰۶	۴/۲	۲۵	۱۳/۸	۲۰۳۱	خانوار ۶ نفری
۵	۳۴۱	۸۸۵	۶/۶	۱۳۹۱	۱/۸	۱۱	۶/۵	۱۴۰۲	خانوار ۷ نفری
۶	۲۴۸	۵۰۲	۶/۹	۸۹۶	۰/۸	۵	۶/۱	۹۰۱	خانوار ۸ نفری
۲	۱۸۴	۲۸۳	۴/۳	۵۹۹	۰/۳	۲	۴/۱	۶۰۱	خانوار ۹ نفری
۱	۲۸۷	۳۹۳	۷/۶	۱۰۶۹	۰/۲	۱	۷/۳	۱۰۷۰	خانوار ۱۰ نفری یا بیشتر
۷	۵/۱	۴/۱	-	۵/۱	-	۲/۷	-	۵/۰	میان نفقات خانوار

* - در مواردی که جمع کسراز ۰۰ باشد چند درصد و میان نشان داده نمیشود.

۰۱ - ۰۱ - ۰۴ - ۰۴۴ - ۰۴۵

جدول شماره ۱۲ - صنایع خانگی در حوزه سرشماری سقز - آبانماه ۱۳۳۵ (نوامبر ۱۳۳۶)

صنایع خانگی	تعداد	چند درصد	صنایع خانگی	تعداد	چند درصد
کل حوزه سرشماری سقز					
جمع صنایع خانگی	۱۱۴	۱۰۰٪	تهیه و تولید قالی و گلیم و زلیچ و غیره	۳۰	۲۶٪
تهیه و تولید قالی و گلیم و زلیچ و غیره	۳۰	۲۶٪	پارچه بافی و ریسه‌بندی و عمل آوردن نخ	۶۰	۵۲٪
پارچه بافی و ریسه‌بندی و عمل آوردن نخ	۶۰	۵۲٪	پنبه و برنج پاک‌کنی و آسیا کردن غلات	۱۲	۱۰٪
پنبه و برنج پاک‌کنی و آسیا کردن غلات	۱۲	۱۰٪	تهیه و تولید منسوجات و کفش	۶	۵٪
تهیه و تولید منسوجات و کفش	۶	۵٪	تهیه و تولید مواد غذایی	۲	۱٪
تهیه و تولید مواد غذایی	۲	۱٪	روغن کنس نبانی (غیر خوراکی)	-	-
روغن کنس نبانی (غیر خوراکی)	-	-	تهیه و تولید صابون و شمع	-	-
تهیه و تولید صابون و شمع	-	-	سایر صنایع خانگی	۴	۳٪
سایر صنایع خانگی	۴	۳٪	جمع صنایع خانگی	۱۱۴	۱۰۰٪
جمع صنایع خانگی	۱۱۴	۱۰۰٪	میانگین تعداد صنایع خانوار در خانوارها تنگه		
شهر سقز					
تهیه و تولید قالی و گلیم و زلیچ و غیره	۱	-	تهیه و تولید قالی و گلیم و زلیچ و غیره	۲۱	۲۶٪
پارچه بافی و ریسه‌بندی و عمل آوردن نخ	۲	-	پارچه بافی و ریسه‌بندی و عمل آوردن نخ	۵۸	۵۲٪
پنبه و برنج پاک‌کنی و آسیا کردن غلات	-	-	پنبه و برنج پاک‌کنی و آسیا کردن غلات	۱۲	۱۰٪
تهیه و تولید منسوجات و کفش	-	-	تهیه و تولید منسوجات و کفش	۶	۵٪
تهیه و تولید مواد غذایی	-	-	تهیه و تولید مواد غذایی	۲	۱٪
روغن کنس نبانی (غیر خوراکی)	-	-	روغن کنس نبانی (غیر خوراکی)	-	-
تهیه و تولید صابون و شمع	-	-	تهیه و تولید صابون و شمع	-	-
سایر صنایع خانگی	۱	-	سایر صنایع خانگی	۴	۳٪
جمع صنایع خانگی	۳	-	جمع صنایع خانگی	۱۱۴	۱۰۰٪
جمع صنایع خانگی	۳	-	میانگین تعداد صنایع خانوار در خانوارها تنگه		
دارای یک صنعت یا بیشتر هستند					
تهیه و تولید قالی و گلیم و زلیچ و غیره	۱	-	تهیه و تولید قالی و گلیم و زلیچ و غیره	۲۱	۲۶٪
پارچه بافی و ریسه‌بندی و عمل آوردن نخ	۲	-	پارچه بافی و ریسه‌بندی و عمل آوردن نخ	۵۸	۵۲٪
پنبه و برنج پاک‌کنی و آسیا کردن غلات	-	-	پنبه و برنج پاک‌کنی و آسیا کردن غلات	۱۲	۱۰٪
تهیه و تولید منسوجات و کفش	-	-	تهیه و تولید منسوجات و کفش	۶	۵٪
تهیه و تولید مواد غذایی	-	-	تهیه و تولید مواد غذایی	۲	۱٪
روغن کنس نبانی (غیر خوراکی)	-	-	روغن کنس نبانی (غیر خوراکی)	-	-
تهیه و تولید صابون و شمع	-	-	تهیه و تولید صابون و شمع	-	-
سایر صنایع خانگی	۱	-	سایر صنایع خانگی	۴	۳٪
جمع صنایع خانگی	۳	-	جمع صنایع خانگی	۱۱۴	۱۰۰٪
جمع صنایع خانگی	۳	-	دارای یک صنعت یا بیشتر هستند		

* در مواردیکه جمع کمتر از ۱۰۰ باشد چند درصد نشان داده نمی‌شود *

جدول شماره ۱۸- نوع ساختمان برحسب نوع تصرف در واحد های مسکونی حوزه سرشماری سنز آبانماه ۱۳۳۵ (نوامبر ۱۹۵۶)

وضع تصرف اظهار نشده	خانه فریضی مسکن	خانه اجارهای	خانه ملکی		جمع	نوع ساختمان
			چند درصد	تعداد		
۱۳۸	۲۳۴۱	۱۸۴۹	۲۲/۹	۳۹۶۰	۱۷۲۸۸	<u>کل حوزه سرشماری سنز</u> مجموع واحد های مسکونی
-	۱۱	۹۶	۵۴/۵	۱۳۸	۲۳۵	آجری
۱۱	۴۴	۴۰۵	۴۶/۴	۳۹۸	۸۵۸	آجرو خشتی
-	-	-	#	۲	۲	چادری
-	۲۲	۱۰	#	۱	۳۲	چوبی
-	-	-	-	-	-	حصیری
۲۰	۲۲۵	۲۱۱۷	۲۵/۷	۱۳۱۶	۲۶۸۸	خشتی
۵	۱۱۵۲	۷۸۲	۲۵/۵	۶۶۵	۲۶۰۴	سنگی
۳۳	۱۸۸۶	۶۲۸۶	۱۴/۹	۱۴۲۸	۹۵۹۳	کلی
-	-	-	-	-	-	انواع دیگر
۶۹	۴۱	۱۴۳	۸/۰	۲۲	۲۷۵	اظهار نشده
<u>شهر سنز</u>						
۵۲	۱۴۴	۱۳۸۴	۲۹/۳	۱۰۲۵	۲۶۰۵	مجموع واحد های مسکونی
-	۳	۱۶	#	۱۰	۲۹	آجری
۱۱	۳۶	۳۳۲	۴۰/۶	۲۵۹	۶۳۸	آجرو خشتی
-	-	-	-	-	-	چادری
-	-	۱	-	-	۱	چوبی
-	-	-	-	-	-	حصیری
۱۴	۱۰۰	۹۸۴	۳۹/۳	۷۱۰	۱۸۰۸	خشتی
-	۱	-	-	-	۱	سنگی
۱	۳	۳۰	#	۳۹	۷۳	کلی
-	-	-	-	-	-	انواع دیگر
۲۶	۱	۲۱	#	۷	۵۵	اظهار نشده
<u>بقیه نقاط حوزه سرشماری سنز</u>						
۸۶	۳۱۹۷	۸۴۶۵	۲۰/۱	۲۹۳۵	۱۴۶۸۳	مجموع واحد های مسکونی
-	۸	۸۰	۵۷/۳	۱۱۸	۲۰۶	آجری
-	۸	۷۳	۱۳/۲	۱۳۹	۲۲۰	آجرو خشتی
-	-	-	#	۲	۲	چادری
-	۲۲	۹	#	۱	۳۲	چوبی
-	-	-	-	-	-	حصیری
۶	۱۲۵	۱۱۴۳	۲۲/۲	۶۰۶	۱۸۸۰	خشتی
۵	۱۱۵۱	۷۸۲	۲۵/۵	۶۶۵	۲۶۰۳	سنگی
۳۲	۱۸۴۳	۶۲۸۶	۱۴/۹	۱۳۸۹	۹۵۲۰	کلی
-	-	-	-	-	-	انواع دیگر
۴۳	۴۰	۱۲۲	۶/۸	۱۵	۲۲۰	اظهار نشده

* در مواردیکه جمع کثیر از ۱۰۰ باشد چند درصد نشان داده نشود *