

وزارت کشور

امّارعمومی

گزارش مشروح حوزه سرشماری

گروسی

۱۳۳۱ م

شهریورماه ۱۳۳۱

فهرست

شماره جدول	عنوان	صفحه	شماره جدول	عنوان	صفحه
	بقدمه	الف		در شهر گروس	۱۹
	توضیحات	الف		در رتبه نقاط حوزه سرشماری گروس	۲۰
	تعاریف	ب	۱-۱	تقسیمات عمده مشاغل برحسب سن و جنس در جمعیت مشاغل یکاراژ در ساله بیالا :	۲۱
	۱- جمعیت برحسب جنس در شهر - دهات و سایر نقاط مسکونی حوزه سرشماری گروس	۱		در کل حوزه سرشماری گروس	۲۱
	۲- مشخصات برجسته دهات کمتر از ۵۰۰۰ نفر در حوزه سرشماری گروس	۴		در شهر گروس	۲۲
	۳- جمعیت برحسب جنس و سن :			در رتبه نقاط حوزه سرشماری گروس	۲۳
	در کل حوزه سرشماری گروس	۵	۱-۲	طبقات مشاغل برحسب وضع اشتغال و جنس در جمعیت مشاغل یکاراژ در ساله بیالا :	۲۴
	در شهر گروس	۵		در کل حوزه سرشماری گروس	۲۴
	در رتبه نقاط حوزه سرشماری گروس	۵		در شهر گروس	۲۷
	۴- وضع زناشویی برحسب سن و جنس در جمعیت از ۱۵ ساله بیالا :		۱-۳	تقسیمات عمده فعالیت صنعتی برحسب سن و جنس در جمعیت مشاغل یکاراژ در ساله بیالا :	۲۷
	در کل حوزه سرشماری گروس	۶		در کل حوزه سرشماری گروس	۳۱
	در شهر گروس	۶		در شهر گروس	۳۲
	در رتبه نقاط حوزه سرشماری گروس	۷		در رتبه نقاط حوزه سرشماری گروس	۳۳
	۵- وضع سواد برحسب سن و جنس در جمعیت از ۶ ساله بیالا :		۱-۴	طبقات فعالیت صنعتی برحسب وضع اشتغال و جنس در جمعیت مشاغل یکاراژ در ساله بیالا :	۳۴
	در کل حوزه سرشماری گروس	۸		در کل حوزه سرشماری گروس	۳۴
	در شهر گروس	۸		در شهر گروس	۳۶
	در رتبه نقاط حوزه سرشماری گروس	۹		تعداد اد نفقات خانوار برحسب تعداد افراد با سواد در هر خانوار :	۳۵
	۶- آخرین مدرک تحصیلی برحسب سن و جنس در جمعیت از ۶ ساله بیالا :			در کل حوزه سرشماری گروس	۳۹
	در کل حوزه سرشماری گروس	۱۱		در شهر گروس	۳۹
	در شهر گروس	۱۲		در رتبه نقاط حوزه سرشماری گروس	۳۹
	در رتبه نقاط حوزه سرشماری گروس	۱۴		وضع مذ هب برحسب جنس :	۳۹
	۷- وضع مذ هب برحسب جنس :			در کل حوزه سرشماری گروس	۴۰
	در کل حوزه سرشماری گروس	۱۵		در شهر گروس	۴۰
	در شهر گروس	۱۵		در رتبه نقاط حوزه سرشماری گروس	۴۰
	در رتبه نقاط حوزه سرشماری گروس	۱۵		۱۷- صنایع خانگی :	۴۱
	۸- توزیع جمعیت مقیم در کل حوزه سرشماری بتتیک شهبستان یا کشور محل تولد		۱۶	در کل حوزه سرشماری گروس	۴۱
	چگونگی محل تولد برحسب سن در جمعیت مقیم :			در شهر گروس	۴۱
	در کل حوزه سرشماری گروس	۱۷		در رتبه نقاط حوزه سرشماری گروس	۴۱
	در شهر گروس	۱۷		۱۸- نوع ساختمان برحسب نوع مصرف در واحدهای مسکونی :	۴۲
	در رتبه نقاط حوزه سرشماری گروس	۱۷		در کل حوزه سرشماری گروس	۴۲
	۹- وضع فعالیت اقتصادی برحسب سن و جنس در جمعیت از ۶ ساله بیالا :			در شهر گروس	۴۲
	در کل حوزه سرشماری گروس	۱۸		در رتبه نقاط حوزه سرشماری گروس	۴۲

H A
1305
No. 2



وزارت کشور

آمار عمومی

سرشماری عمومی ایران
گزارش حوزه سرشماری گروس
مقدمه

در آبانماه سال ۱۳۳۵ (نوامبر ۱۹۵۶) دولت شاهنشاهی ایران اولین سرشماری عمومی خود را انجام داد.

سرشماری در روز دهم آبان (۵ نوامبر) شروع و تا روز ۲۵ آبان (۱۵ نوامبر) در کلیه نقاط کشور با اتمام رسید.

جمعا ۲۶۸۳۶ مأمور سرشماری سرپرست مأمورین در سرشماری شرکت کرده و مأموریت داشتند که بشام خانوارهای کشور مراجعه و اطلاعات مورد لزوم را درباره هر فرد خانوار کسب نمایند. اغلب مأمورین سرشماری سرشتهای آنان از معلمین مدارس و دانشگدان کلاسهای متوسطه (کلاسهای بازده و دوازده) بودند.

روساء ثبت احوال هر حوزه سرشماری که قبلا خود در تهران تعلیمات کافی دید میبودند کلاسهای جهت تعلیم مأمورین سرشماری در محل تشکیل داده و برای جلب همکاری مردم تبلیغات حلی بعمل آورده و نیز در جمیع آوری اطلاعات حوزه تصدی خود نظارت داشتند. اجرای سرشماری عمومی کشور بمسئله قسمت سرشماری اداره کل آمار عمومی که خود تهیه گشته مهیو نامه سرشماری بود واگذار شد.

نتایج کامل سرشماری طی یک رشته نشریات آماری برای هر حوزه منتشر خواهد شد و نیز یک خلاصه سرشماری عمومی منتشر خواهد گردید. این گزارش که راجع به حوزه سرشماری گروس میباشد هشتاد و نه گزارش از یک سری گزارشهای مشابه است که برای تمام حوزه های سرشماری پلا تا اصله پس از استخراج اطلاعات منتشر خواهد شد.

توضیحات :

کل جمعیت

کل جمعیت سرشماری شده حوزه سرشماری (**) گروس ۸۰۷۷۴ نفر و جمعیت نسبی در هر کیلومتر مربع ۱۴ نفر بوده در شهر گروس جمعاً ۹۰۹۰ نفر و بقیه با ۷۱۶۸۴ نفر در سایر نقاط واقع در حوزه سرشماری گروس که کثران پنج هزار نفر جمعیت داشتند سرشماری شدند.

جدول شماره ۱ - کل جمعیت را به تفکیک تعداد مردان و زنان مقیم شهر گروس و هر یک از نقاط کثران پنج هزار نفر وانشسان میدهد.

بعضی از مشخصات برجسته دهات

حوزه سرشماری گروس دارای ۲۸۴ ده کثران پنج هزار نفر بود که از آن ۲۴۸ ده دارای شواری ده و ۴۱ ده دارای مدرسه دولتی یا ملی و نقط ۱۲ ده مسجد داشتند و ۸۷ ده دارای گرمابه عمومی بودند در ۶۹ ده بنک با چند راد وجود داشت در ۶۸ درصد از دهات قسمتی یا همه زمینها آریایی یعنی متعلق بدانکین غیر کشاورزونها ۲۲ درصد دهات نسبتی یا همه زمینها متعلق بدانکین کشاورزها داشت.

این اطلاعات در جدول شماره ۲ منصلا نشان داده شده است.

- * - مناسب آنستکه برای فهم صحیح این توضیحات در صفحات مربوط به تعاریف که بعد از توضیحات آمده است دقت شود.
- ** - بشانوار استخراج نتایج سرشماری عمومی تمام کشور به ۱۱۹ منطقه تقسیم شد که حوزه سرشماری گروس یکی از آنهاست حد و این حوزه سرشماری با حدود شهرستان مطابقت داشته است و شامل دهستانهای پرتاج - خسروآباد - میلشان - سیاه منور - کرانی - گاوآره - نجفآباد بوده است.

۷۹

نقشه تراکما جمعیت در شهرستان بیجان «گروین»

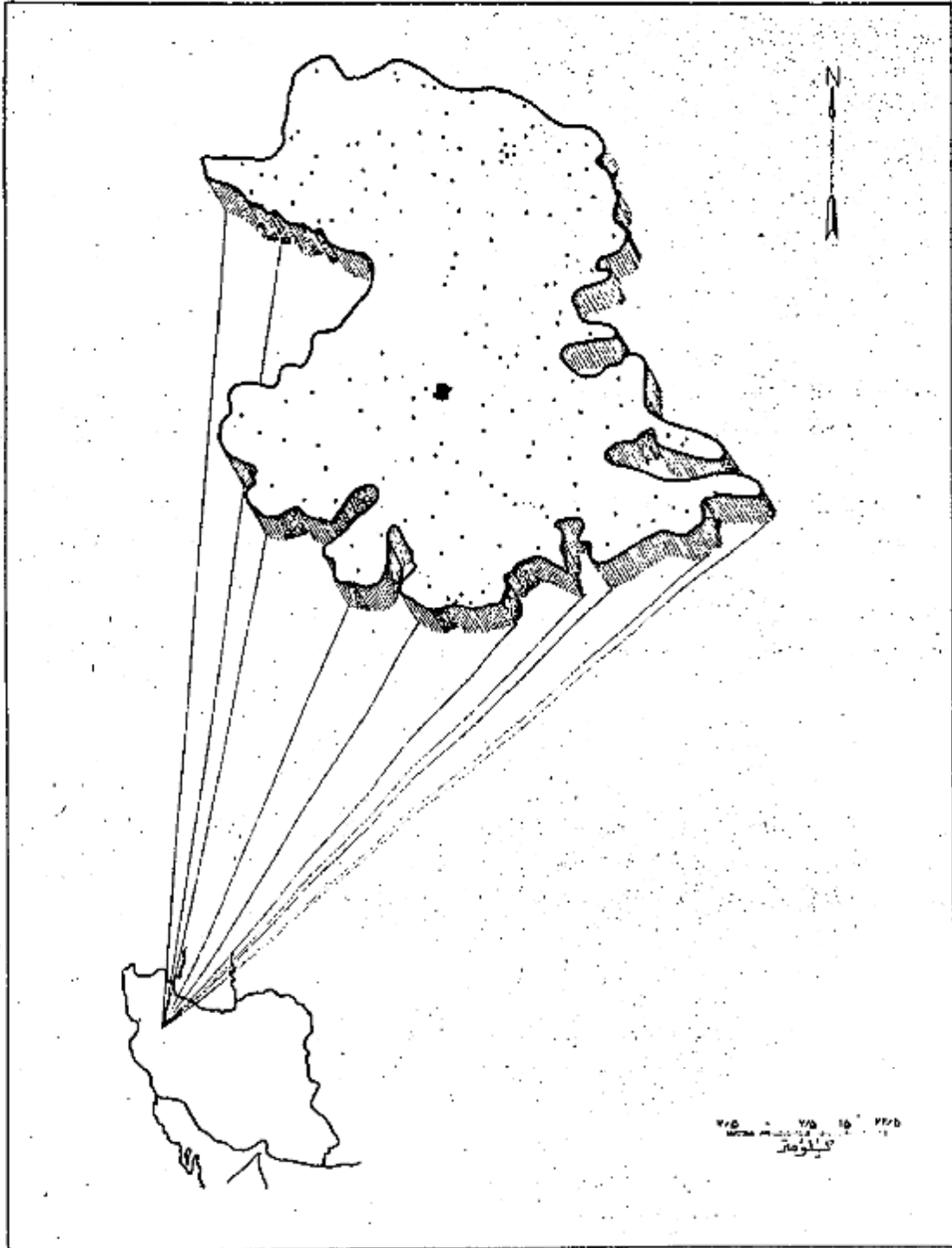

نقطه نمایندگی . . . ۵۰ نفر است
 جمعیت کل حوزه شهرستان بیجان . . . ۸۰۷۷۴
 جمعیت شهر بیجان . . . ۹۰۹۰

اگرچه در این حوزه سرشماری تعداد مردان بیش از زنان بود ولی اختلاف قابل توجهی در نقاط مختلف این حوزه وجود داشت در ۲۱۱ محل تعداد مردان بیش از تعداد زنان بود در ۸ نقطه تعداد مرد و زن مساوی و فقط در ۶ نقطه تعداد مردان کمتر از زنان بود در کل حوزه سرشماری ۴۱۲۶۱ نفر مرد و ۳۹۰۱۲ نفر زن وجود داشت این از زیاد مردان برون تقریباً در سنین بالا دیده میشود چنانکه در سنین کمتر از ۲۵ تعداد زنان معمولاً بیش از تعداد مردان بود در اکثر نقاط حوزه سرشماری میان سن مردان تقریباً مساوی میان سن زنان بود میان سن مردان و زنان تفاوت در حدود ۲۱ سال برای حوزه سرشماری و ۲۰ سال برای شهر گروس بود .
جدول شماره ۳ - جمع کل نفوس حوزه سرشماری گروس را که بر حسب سن و جنس طبقبندی شده اند نشان میدهد * این جدول حاوی اطلاعات مشابهی برای شهر گروس و بقیه نقاط حوزه سرشماری گروس است .

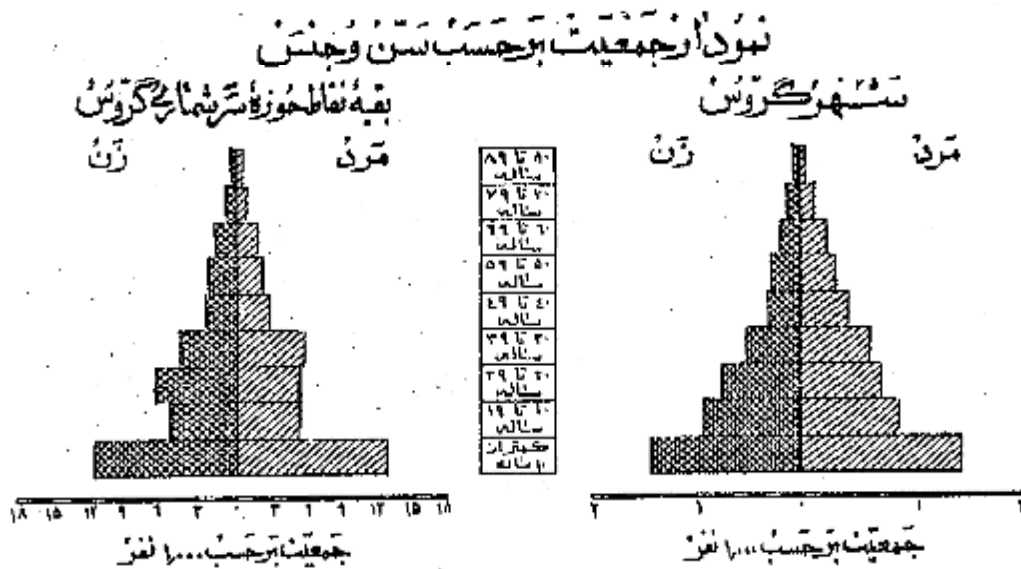

وضع زنان شوهی

در جمعیت از ۱۵ ساله بیالای اکثر نقاط حوزه سرشماری گروس نسبت زنان دارای همسر بیش از مردان دارای همسر بود در کل حوزه این نسبت برای زنان ۷۱ درصد برای مردان ۷۵ درصد بود سایر نسبتهای وضع زنان شوهی برای زنان در حوزه سرشماری گروس تقریباً عبارت بود از زنان بیوه ۱۴ درصد زنان بی همسر در اثر طلاق ۲ درصد زنانیکه اصلاً ازدواج نکرده بودند ۱۰ درصد و نیز سایر نسبتهای وضع زنان شوهی برای مردان نشان میدهد که ۴ درصد همسرشان فوت شده و ۲ درصد همسرشان را طلاق گفته و ۲۵ درصد بقیه اصلاً ازدواج نکرده بودند .
بطور کلی حد متوسط سن شوهران بیشتر از حد متوسط سن همسرانشان میباشد زیرا مردان جوان در سنین پایینی همسر دختران جوان کمتر از ازدواج میکنند و این امر همچنین نسبت بین زنان بیوه که بهر آن بیشتر از مردان زن مرده میباشد تأیید میکند . در گروه سنی ۱۵ تا ۲۴ ساله فقط ۱۸ درصد از مردان همسر داشتند در صورتیکه ۶۱ درصد از زنان دارای همسر بودند از طرف دیگر در گروه سنی ۲۵ ساله بیالای فقط ۲ درصد از مردان همسرشان فوت شده بود در حالی که ۹۳ درصد از زنان بیوه بودند . و این اختلاف این حقیقت را میرساند که بهر متوسط سن شوهر زیاد تر از سن همسر است .
جدول شماره ۴ - وضع زنان شوهی جمعیت ۱۵ ساله بیالای بر حسب سن و جنس در حوزه سرشماری گروس نشان میدهد و حاوی اطلاعات مشابهی برای شهر و بقیه نقاط حوزه سرشماری میباشد .

نمودار وضع زنان شوهی بر حسب جنس در جمعیت از ۱۵ ساله بیالای

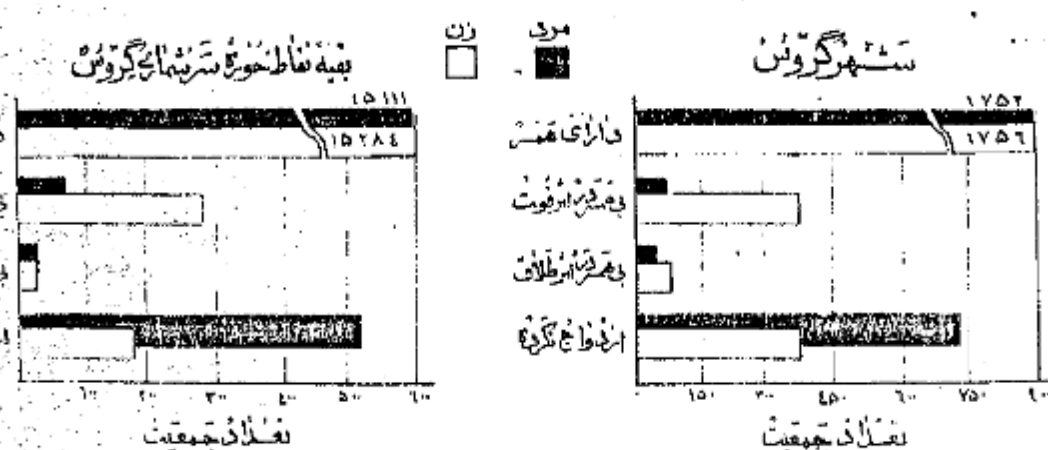

در تمام نقاط حوزه سرشماری گروس نسبت مردان با سواد بطور قابل ملاحظه‌ای از زنان با سواد بیشتر بود. یازده درصد از مردان ۱۰ درصد از زنان ۱۰ ساله بی‌سواد خواندن و نوشتن بودند. نسبت افراد با سواد در شهر گروس ۶۱ درصد بود ۴ درصد از مردم بقیه نقاط حوزه سرشماری قادر به خواندن و نوشتن بودند. افزایش امکانات تحصیلی در سالهای اخیر مخصوصاً برای بانوان از اینجا معلوم میشود که نسبت افراد با سواد در بین خرد سالان بینان بزرگ سالان است نسبت اشخاص با سواد در کل حوزه سرشماری برای افراد کمتر از ۲۰ ساله ۱۲ درصد برای افراد ۲۰ ساله بی‌سواد ۵ درصد بود بیشتر تقویم اخیر در سواد کردن بانوان در موقع نسبت زنان جوان با سواد به زنان مسن با سواد بخوبی مشهود میشود چنانکه ۶ درصد از زنان ۱۰ تا ۱۹ ساله و فقط کمتر از ۱ درصد از زنان ۴۰ ساله بی‌سواد بودند در بین مردان ۱۱ تا ۱۰ ساله ۱۱ درصد در بین مردان ۴۰ ساله بی‌سواد ۲۷ درصد با سواد وجود داشت.

جدول شماره ۵ - وضع سواد جمعیت حوزه سرشماری گروس بر حسب سن و جنس طبقه بندی شده است نشان میدهد و حاوی اطلاعات مشابه برای شهر و بقیه نقاط حوزه سرشماری گروس میباشد.

نمودار مربوط به باسوادها بر حسب سن و جنس در جمعیت آن ده ساله بی‌سواد شهر گروس

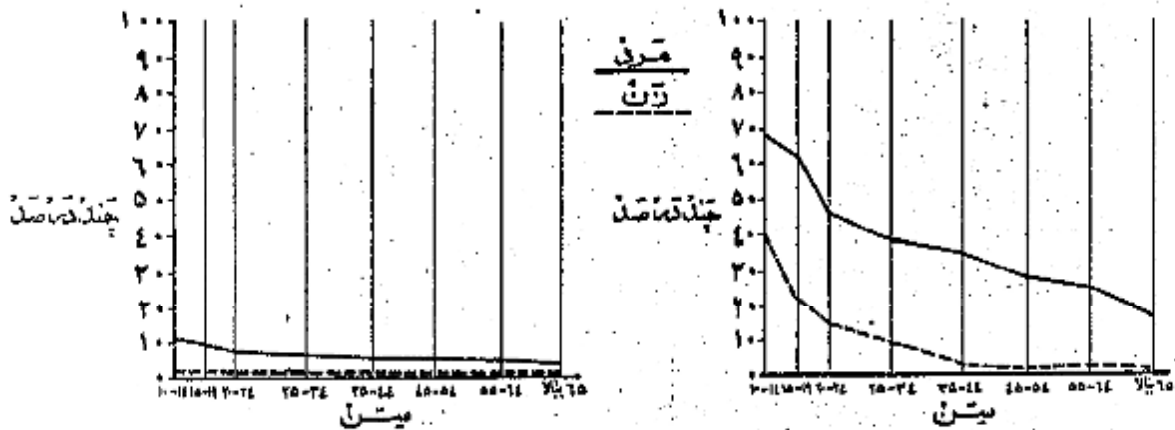

نمودار وضع آخرین مدرک تحصیلی بر حسب جنس جمعیت آن ده ساله بی‌سواد

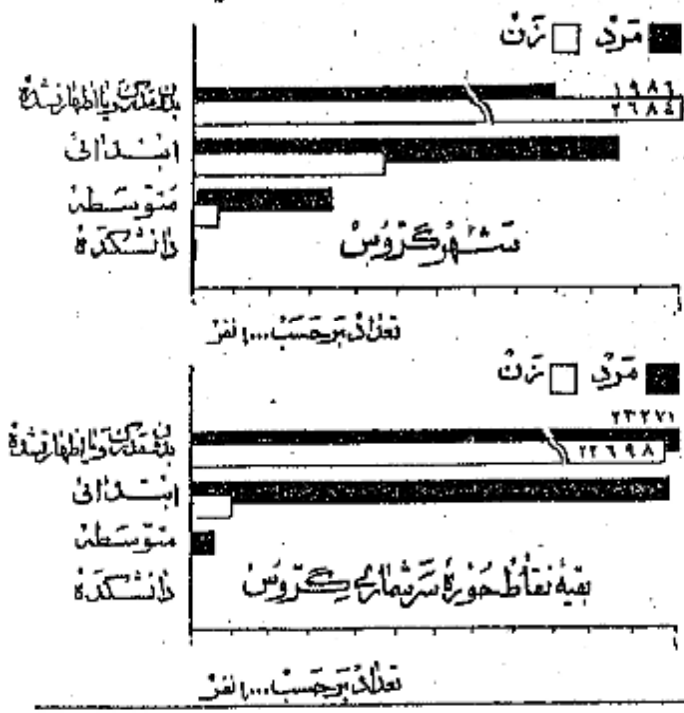

از جمعیت ۱۰ ساله بی‌سواد ۵ درصد در کل حوزه سرشماری و ۲۵ درصد در شهر گروس یک یا چند سال از تحصیلات رسمی را تکمیل نموده بودند. و در حدود ۲ درصد در حوزه سرشماری و ۱۴ درصد در خود شهر تحصیلات ابتدائی (*) را پایان رسانده بودند. نسبت افراد یک تحصیلات پسندتری نداشته در کل حوزه گروس چنین بود: کمتر از ۱ درصد تحصیلات متوسطه را تمام کرده ۵ نفر سه سال یا بیشتر دوره دانشگاه را تکمیل کرده بودند البته این نسبتها برای شهر گروس قدری متفاوت بود.

امکانات تحصیلی برای مردان بطور قابل توجهی بیشتر از زنان بوده است و این موضوع از مقایسه نسبت مردان به زنانیکه يك يا چند سال مدرسه دیده اند بخوبی مشهود میشود نسبت کسانیکه يك يا چند سال تحصیل رسمی دارند عبارتند از ۸ درصد برای مردان و ۲ درصد برای زنان میان سالهای تحصیلی برای مردان تقریباً برابر جنس نزدیک به ۵ سال بود.

جدول شماره ۶ - آخرین مدرک تحصیلی جمعیت ده ساله بی‌سواد و در کل حوزه شهری بقیه نقاط حوزه سرشماری گروس بر حسب سن و جنس نشان میدهد.

* کسانیکه مدرک یکی از کلاسهای متوسطه یا دانشگاه را داشته‌اند و در اینجا جزو آن عدده از کسانی حساب شده اند که مدرسه ابتدائی را تمام کرده اند.

نود نه درصد افراد حوزه سرشماری گروس مسلمان بودند و در شهر گروس این نسبت ۹۷ درصد بود و نسبت کم یافتمانده شامل مسیحیان - کلیه یهود و سایر مذاهب

میشد *

جدول شماره ۷ - وضع مذاهب جمعیت کل حوزه و شهر یقیه نقاط حوزه سرشماری گروس را که بر حسب جنس طبقه بندی شده نشان میدهد *

نمودار وضع مذاهب مختلف در جمعیت حوزه سرشماری گروس

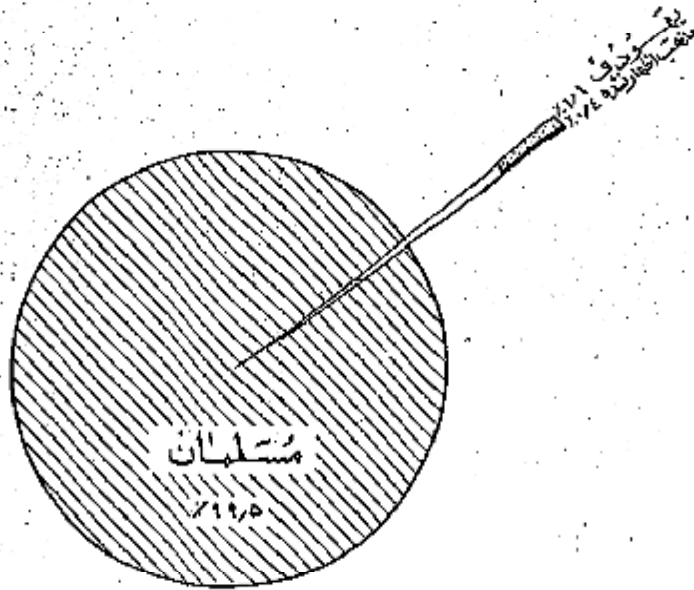

محل تولد

نود و نه درصد از کسانی که در حوزه سرشماری گروس مقیم بودند در داخل حوزه مزبور ۶ درصد در شهرستانهای مجاور و ۲ درصد در قسمتهای دیگر ایران و تنها عده بسیار قلیلی هم در خارج از ایران بدنیانده بودند جمعیت متولد در خارج از این حوزه سرشماری ۲۲۰۷ نفر بود که از آن عده ۱۱۰۲ نفر در سنج و ۱۳۱۱ نفر در همدان و ۱۱۹۸ نفر در زنجان و ۹۴۹ نفر در ارومیه و ۱۱۵ نفر در تبریز و ۷۵ نفر در کرمانشاه و بقیه متولدین سایر شهرستانهای کشورهای خارجی بودند. از متولدین در خارج از کشور ۲۸ نفر متولدین روسیه شوروی و ۶ نفر متولدین عراق بودند ۳ نفر از متولدین در خارج از کشور مقیم شهر گروس و ۲۷ نفر یقیه نقاط حوزه سرشماری مقیم بودند *

نسبت کسانی که هم متولد هم مقیم در این حوزه سرشماری بودند در سنین مختلف تفاوت مختصری داشته عبارت دیگر ۸۸ درصد از کسانی که سنشان ۱۹۴۳ تا ۱۹۴۵ سال بود و ۹۸ درصد آنها نیکه سنشان کمتر از ۵ سال بود متولد و مقیم حوزه سرشماری گروس بودند *

جدول شماره ۸ - ساکنین حوزه سرشماری گروس را بر حسب شهرستان و اکثر محل تولد نشان میدهد *

جدول شماره ۹ - حاکی از اطلاعات مبنی بر تشکیل سن در کل حوزه و شهر یقیه نقاط حوزه سرشماری میباشد *

شاغلین و بیکاران

هشتاد و نه درصد یا ۲۴ هزار نفر از مردان ده ساله بیالای ساکن حوزه سرشماری گروس بکار اشتغال داشتند. در شهر گروس ۲۱ درصد یا ۲ هزار نفر از مردان بکار مشغول بودند. از تمام مردان بین ۲۵ تا ۱۹۴۳ ساله ۹۸ درصد بکار اشتغال داشتند این رقم بزرگترین نسبت مردان شاغل بکار در سنین مختلف بود. نسبت مردان در جستجوی کار در کل حوزه سرشماری ۱ درصد و در شهر ۴ درصد بود نسبت مردانیکه نه شاغل بکار و نه در جستجوی کار بودند در کل حوزه در حدود ۱۰ درصد و در شهر گروس ۲۵ درصد بوده اکثریت این افراد غیر فعال را در سنین پایین محصلان تشکیل میدادند. در بین زنان از ده ساله بیالاکه در حوزه سرشماری گروس سکونت داشتند ۸۲ درصد خانه دار و فقط ۷ درصد شاغل بکار و کمتر از ۱ درصد در جستجوی کار بودند *

رقم زنان شاغل بکار در هر گروه سن نشان می‌دهد که زنان جوان بالنسبه بیشتر در سن قبل از ازدواج بکار مشغول بودند و حال آنکه در سنین ازدواج و پرورش فرزند کمتر شاغل بکار بودند. و نیز عده بیشتری از زنان مسن تر و شاهد زنان بیوه برای تامین معاش خود بکار اشتغال داشتند.

جدول شماره ۱۰ - وضع فعالیت اقتصادی جمعیت از ده ساله بالا را بر حسب سن و جنس در کل حوزه و شهرستانی نقاط حوزه سرشماری گروه نشان می‌دهد.

نمودار مربوط به وضع فعالیت اقتصادی در جمعیت از ده ساله بالا بر حسب جنس

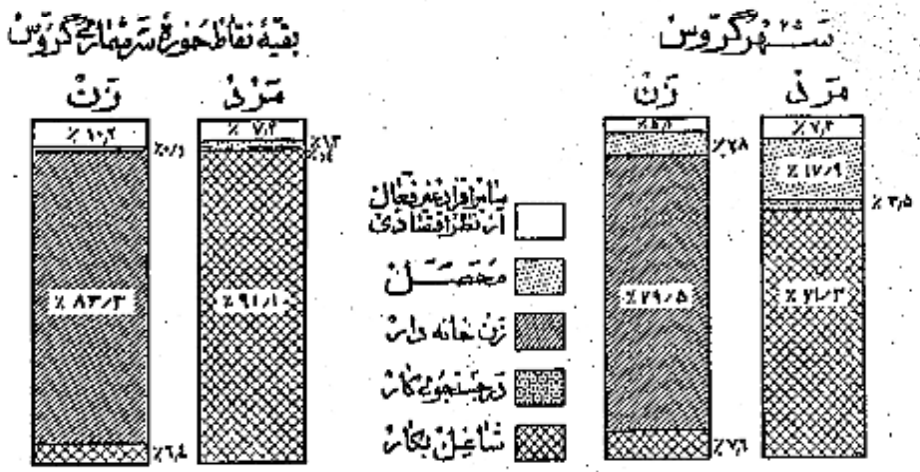

نمودار مربوط به کار طبقات فعال از نظر اقتصادی بر حسب سن و جنس در جمعیت از ده ساله بالا ای حوزه سرشماری گروس

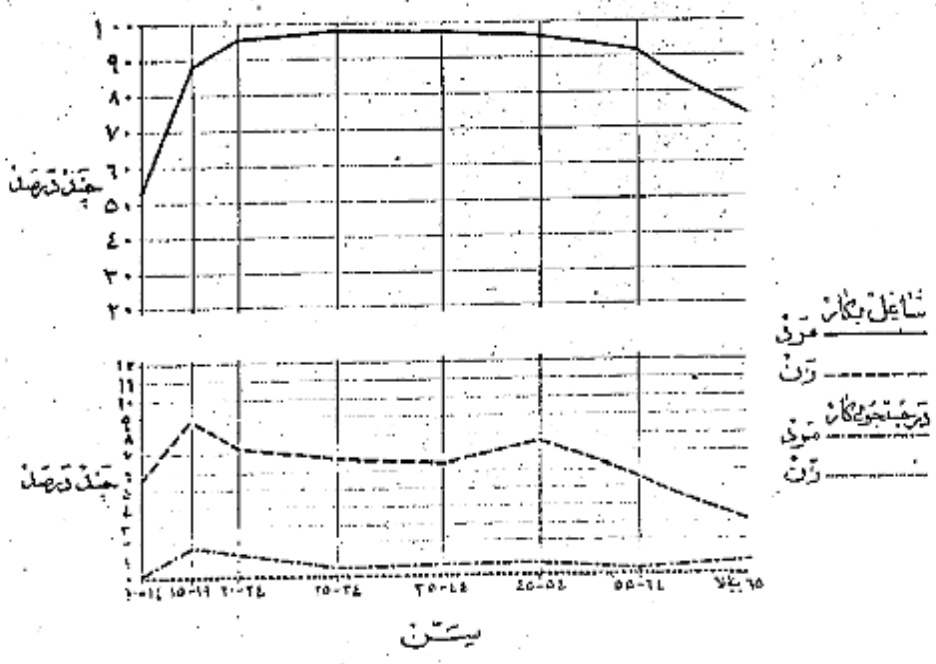

وضع اشتغال

در حوزه سرشماری گروس جمعاً تعداد ۲۶ هزار نفر از افراد در مسأله بالا اظهار کرده و بودند که بکارهای سودمند انتظامی اشتغال دارند. از این گروه مشاغل ۲۷ درصد مزد بگیر بوده و برای کار نمایان غیردولتی کار میکنند و ۴ درصد مستقیم دولت و ۱ درصد کارفرما بودند که یک یا چند نفر کار کرد را استخدام داشتند و ۱ درصد همده دارند تمام کار خود بودند بدون اینکه کارگری در استخدام داشته باشند و ۱۸ درصد هم کارگزاران خودی بودند که بدون دریافت مزدی در کارگاههایی که تعلق به خانواده خودشان داشت کار میکردند.

نمودار وضع اشتغال در جمعیت ۱۳ ساله بالای کل حوزه سرشماری گروس

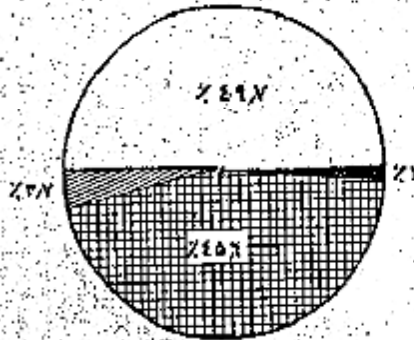

شکل

هفتاد و شش درصد از مردان شاغل بکار حوزه سرشماری گروس اظهار کرده بودند که مشغول زراعت و ۱۰ درصد خدمات (سرویسها) و ۷ درصد به پیشه های صنعتی و ۳ درصد فروتنی و ۱ درصد با مراداری و ۴ درصد به بکارهای گوناگون دیگر کارکنان مستقل کارفرمایان کارکنان که بزرگ خود کار میکنند.

هفتاد و پنج درصد از زنان شاغل بکار پیشه های صنعتی و ۲۱ درصد خدمات و ۱۰ درصد به زراعت و ۲ درصد بحرفهای و کمتر از ۱ درصد به بکارهای دیگر اشتغال داشتند. در میان زنان مردان شاغل بکارهدهای که در مشاغل پیشه های صنعتی و خدمات (سرویسها) کار میکنند جوانتر از آنهایی بودند که اشتغال بکارهای دیگر داشتند. مردان و زنان شاغل بکارهای کسب و کار و تعلیمات و غیره بیشتر بود مانند استخراج معدن و مراداری پیش از این افرادی است که بکارهای دیگر اشتغال داشتند.

جدول شماره ۱۱ - تقسیمات عمده مشاغل را بر حسب سن و جنس در جمعیت شاغل بکار از ده ساله بالا در کل حوزه و شهرستان گروس میباید.

مستقیم دولت
کارکنان مستقل
کارکنان خانوادگی
وضعیت اظهار نشده

جدول شماره ۱۲ - با تکمیل بیشتری حاوی طبقات مختلف مشاغل بر حسب جنس و سن اشتغال در جمعیت شاغل بکار از ده ساله بالای کل حوزه سرشماری شهر گروس میباید.

نمودار تقسیمات عمده مشاغل بر حسب سن در جمعیت ۱۳ ساله بالای کل حوزه سرشماری گروس

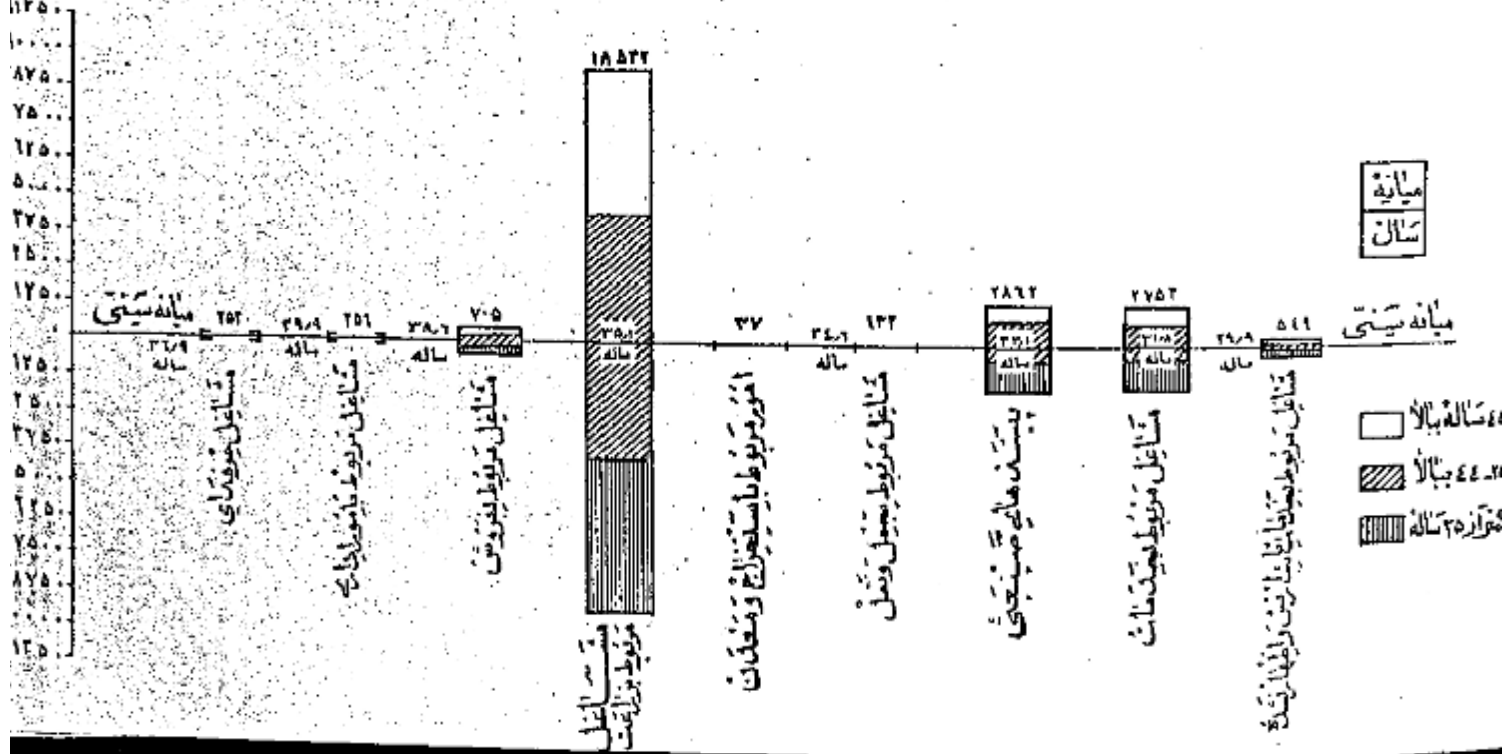

فعالیت دسته جنسی صنعتی

هفتاد و یک درصد از شاغلین بکار در کشاورزی و ۲۰ درصد در خدمات (سرپرستی) و ۱۷ درصد در تولیدات صنعتی و ۱۰ درصد در ساختمان و ۳ درصد در تجارت و ۲ درصد بقیه در استخراج معدن و برق آب و گاز و حمل و نقل و سایر امور صنعتی فعالیت می‌نمودند. و این نسبت‌ها بین شهر گروس و بقیه نقاط حوزه سرشماری مزبور مخصوصاً در فعالیتهای ساختمان و کشاورزی مختلف بود. بطوریکه در شهر گروس ۲۲ درصد در ساختمان و فقط ۱ درصد به کشاورزی اشتغال داشتند در حالی که در بقیه نقاط حوزه این ارقام برآیند ساختمان ۲ درصد و برای کشاورزی ۲۸ درصد بوده است.

جدول شماره ۱۲ - تقسیمات ضده فعالیت صنعتی جمعیت شاغل بکار از ساله بیلازاد در کل حوزه و شهر و بقیه نقاط حوزه سرشماری گروس بر حسب سن و جنس نشان میدهد.

جدول شماره ۱۴ - با تفصیل بیشتری شامل فعالیت صنعتی جمعیت شاغل بکار بتفکیک جنس و وضع اشتغال برای حوزه سرشماری و شهر گروس میباشد.

تولیدات صنایع مختلف خانوار در ساله بیلازاد بر حسب جنس و حوزه سرشماری گروس

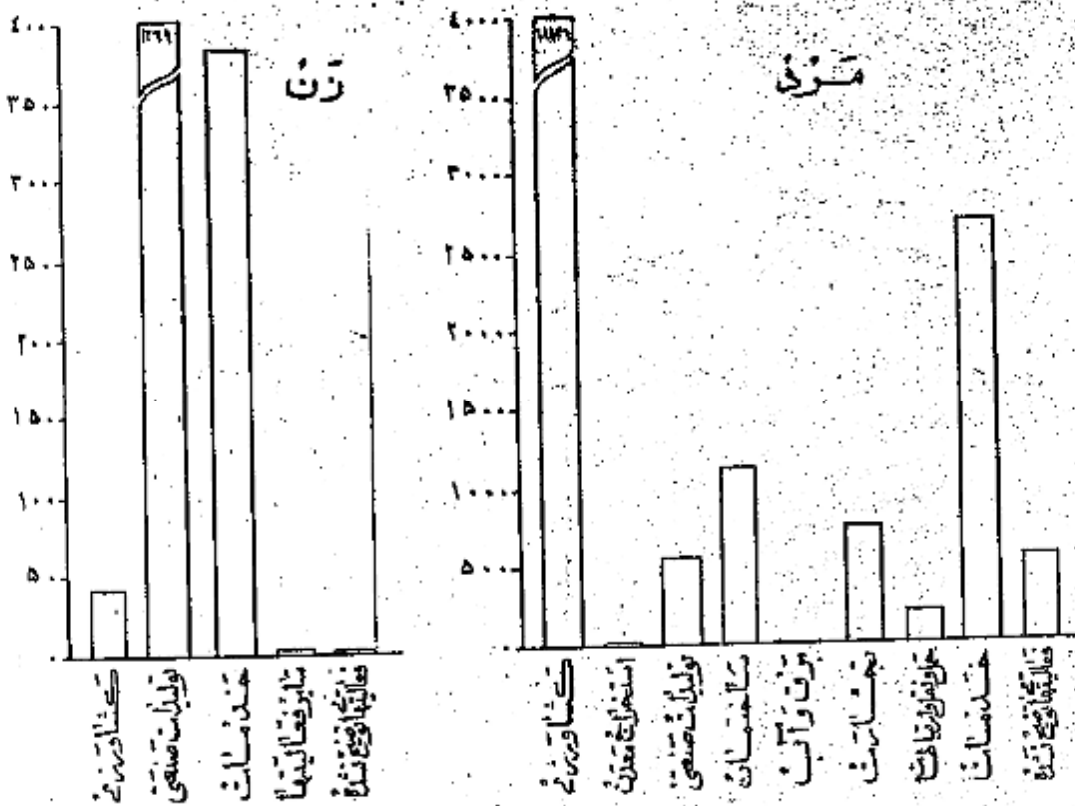

خانوار

خانوارهای سرشماری شده در حوزه سرشماری گروس ۱۵۵۰۵ خانوار بود که از این عده ۱۲۶۰ خانوار در شهر گروس و ۱۳۲۴۵ خانوار در بقیه نقاط حوزه مزبور سرشماری شده بودند. میان نفقات خانوار در کل حوزه سرشماری و همچنین شهر گروس ۵ نفر بود در ۱۰ درصد خانوارهای حوزه سرشماری گروس فقط یک نفر یا سواد وجود داشت و در ۷ درصد خانوارها دو یا چند نفر یا سواد بودند و در ۸۳ درصد خانوارها کسی قادر بخواندن و نوشتن نبود. چهار درصد خانوارهای کل حوزه سرشماری اظهار نمودند که هیچک از افراد خانوار آنها شاغل بکار نیست و ۱۹ درصد اظهار کرده بودند که فقط یک نفر شاغل بکار در بین افراد خانوار وجود دارد و ۲۷ درصد بقیه اظهار کرده بودند که دو یا چند نفر از افراد خانوار آنها بکار اشتغال دارند.

جدول شماره ۱۵ - خانوارهای کل حوزه و شهر و بقیه نقاط حوزه سرشماری گروس را بتفکیک تعداد نفقات و عده یا سواد در خانوار نشان میدهد.
جدول شماره ۱۶ - حاوی طبقه بندی خانوارها بر حسب نفقات آنها و تعداد افراد شاغل بکار در هر خانوار است.

صنایع خانگی

نقط ۲۹۶ خانوار از ۱۶ هزار خانوار حوزه سرشماری گروس اظهار کرده بودند که برای دریافت مزد یا استفاده شخص بساختن و تولید بعضی محصولات صنایع خانگی در داخل خانه اشتغال دارند. در این خانوارها ۸۷۲ کارگاه صنایع خانگی وجود داشت که از این تعداد ۵۲۴ کارگاه در داخل شهر گروس بود.

مهمترین این صنایع در کل حوزه سرشماری و همچنین شهرگروس تهیه و تولید قالی و کلمه فیلموژیته بود.
جدول شماره ۱۲ - انواع صنایع خانگی رادر کل حوزه سرشماری و شهر یقیه نقاط حوزه سرشماری گروس نشان میدهد.

نمودار انواع صنایع خانگی حوزه سرشماری گروس



تولید و بافندگی صنایع خانگی

انواع صنایع خانگی

نوع ساختمان و وضع تصرف

تقریباً ۶۲ درصد از واحدهای مسکونی در حوزه سرشماری از کل ساخته شده و بدین نسبت برای شهر ۹ درصد بود و همچنین ۲۲ درصد در کل حوزه ۸۱ درصد در شهر گروس از خشت ساخته شده بود مصالح عمدتاً در آن در واحدهای مسکونی که در کل حوزه و در واحدهای مسکونی که در شهر گروس بکار رفته بود از مخلوط آجر و خشت ساخته شده بود چند درصد با آهک و آهک از واحدهای مسکونی کل حوزه از چوب و سنگ و چوب در رفته ساخته شده بود ۱۶ درصد مسکین حوزه سرشماری اظهار کرده بودند که مالک منزل مسکونی خود هستند ۲۳ درصد اظهار کرده بودند که در منازل اجاره‌ای ساکن میباشند ۷ درصد اظهار کرده بودند که در منازل سکونت دارند که متعلق بخودشان نیست و در بین حال اجاره هم نمیرد از آنجا که در شهر گروس ۴ درصد از خانوارها اجاره نشین بودند در صورتیکه در یقیه نقاط حوزه سرشماری ۷۸ درصد در منازل اجاره‌ای زندگی میکردند.

در شهر گروس نسبت مالکین خانه‌های کل بیش از مالکین ساکن در انواع دیگر واحدهای مسکونی بود (۹۱ درصد) و در یقیه نقاط بزرگترین نسبت مالکین (۸۳ درصد) در خانه‌های سنگی اقامت داشتند.

جدول شماره ۱۸ - ساختمان و وضع تصرف واحدهای مسکونی رادر کل حوزه و شهر یقیه نقاط حوزه سرشماری نشان میدهد.

نمودار واحدهای مسکونی بر حسب نوع مصالح ساختمان

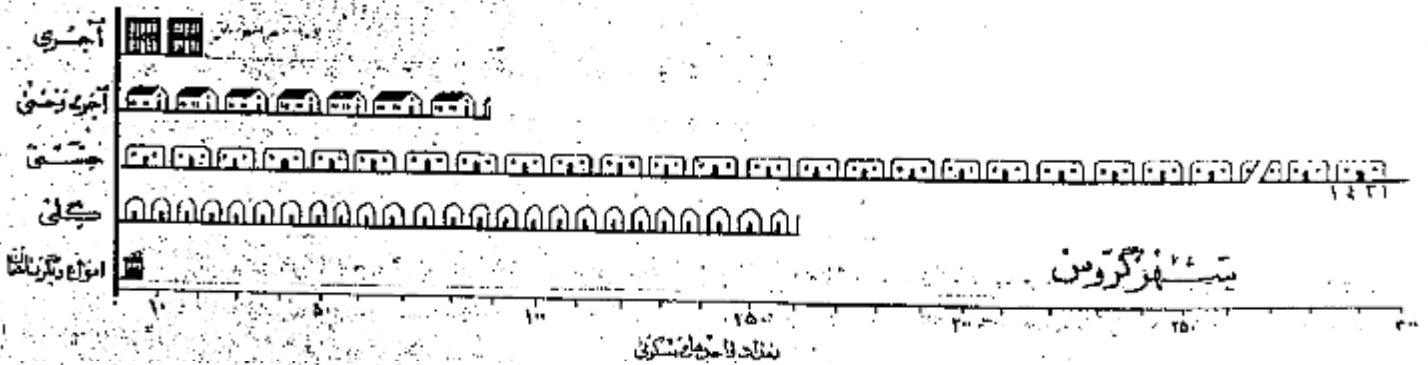

شهر گروس

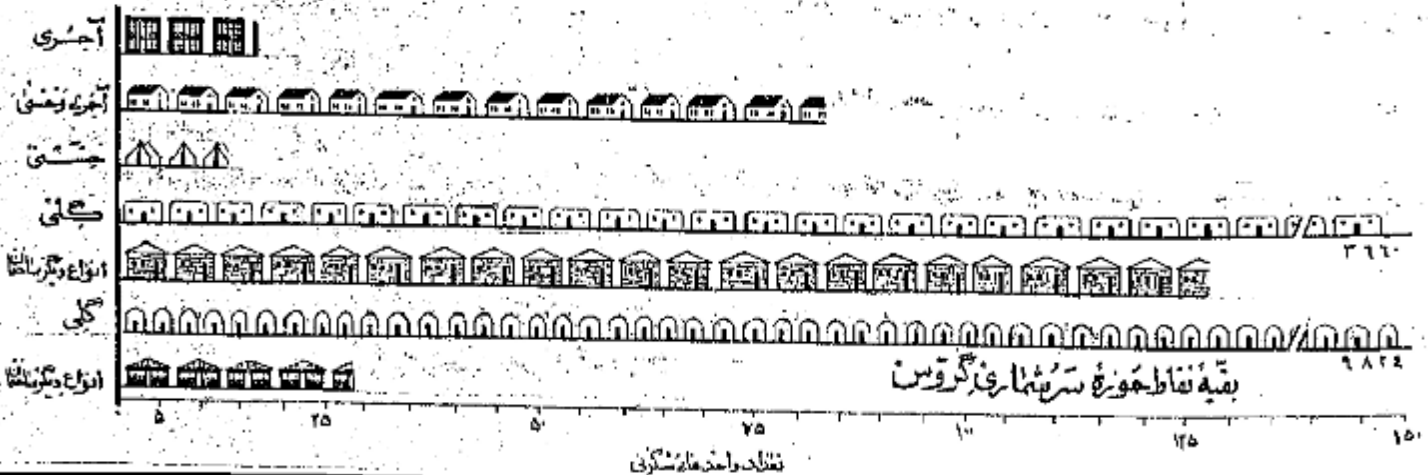

بقیه نقاط حوزه سرشماری گروس

نقاط واحدهای مسکونی

پریشنامه ده

در موقع سرشماری مأمورین سرشماره مشورت داشته علاوه بر پریشنامه نفوس پریشنامه دیگری برای دهات بر ماخذ پاسخ هائیکه که خداوند و غیب او برش مقیدان محصل میدادند تکمیل نمایند. این پریشنامه حاوی سئوالاتی راجع به مشخصات کلی ده به شرح زیر بود:

شورای ده

شورای ده مطابق قانون محوب ششم مرداد ۱۳۳۵ عبارت از هیئت است که بمنظور بهبود امراضی و عمرانی دهات از میان اهالی ده انتخاب میشوند.

مدارس ده

مدارس ده دوش و یا مملی هستند که در صورت اول بوسیله وزارت فرهنگ بود در صورت دوم توسط مردم اداره میشود.

درمانگاه یا تاسیسات بهداشتی

درمانگاه یا تاسیسات بهداشتی ده در ساختمان (یا ساختمانها) یا اخائی قرار گرفته بوسیله یک یا چند پزشک یا پزشکیان - پرستار یا ماما برای درمان بیماران و اعطیاسات - مقدماتی درمانی بیمارانی و یا مجروحین تاسیس شده. این تاسیسات را بگن یا بولی در دسترس مردم قرار دارد.

حمام عمومی

حمام عمومی عبارت از محلی است که بمنظور استعمال عموم ساخته شده.

مسجد

مسجد ساختمان یا اخائی است که فقط برای ادای نماز سایر مراسم مذهبی اختصاص دارد.

رادپو

دستگاههای گیرنده اخبار برنامه های مذهبی - فرهنگی و تفریحی است که تعدادی از آن در تاریخ سرشماری در دهات مورد استفاده بوده است.

خانواده نبات

خانواده اراضی دایر یا باغی است که دولت مالک آن شناخته میشود و از آن بهره برداری میکند.

املاک متوقفه

املاک متوقفه عبارت از املاکی است که بنا بر درخواست صاحب ملک یا قانون در دسترس استفاده عمومی یا معارف خاص قرار داده شده است.

زمینهای متعلق به مالکین کشاورز

این تعریف شامل املاک متعلق به مالکینی است که خود یا فرزندان مشغول مینمایند.

زمینهای متعلق به مالکین غیر کشاورز (اربابی)

این تعریف شامل املاک متعلق به مالکینی است که خود بزرگوار مشغول نیستند.

املاک بیگانههای غیردولتی

این تعریف شامل املاک متعلق به موسسات غیردولتی است مانند شرکتها - موسسات تعاونی - انجمنها.

میان

میان یکی از سه منجش آماری است که اعداد وابسته بیک موضوع آماری را از نظر شمارش بد و قسمت مساوی تقسیم مینماید و خود در مرکز این تساوی قرار میگیرد با این ترتیب میان سن ۲۱/۷ سال در شهر تهران جمعیت را بد و قسمت تقسیم مینماید بطوریکه از میان ۱۵۱۲۰۸۲ نفر جمعیت شهر تهران ۷۰۶۰۱۱ نفر در گروههای سنی بالاتر از ۲۱/۷ سال و ۷۰۶۰۱۱ نفر دیگر در گروههای سنی کمتر از ۲۱/۷ سال قرار میگیرند.

در شهر تهران میان سالهای تحصیلی ۶/۵ سال است یعنی نیمی از کسانی که دارای مدرک رسمی تحصیلی هستند (۲۱۴۴۰۹ نفر) تحصیلاتشان بالاتر از ۶/۵ - زنی و دیگر (۲۱۴۴۰۹ نفر) تحصیلاتشان پائین تر از ۶/۵ سال است.

در شهر تهران میان تعداد نفقات خانوار ۱/۱ است یعنی محض که نیمی از خانوارها (۱۶۶۷۱۱ خانوار) نفقاتشان بیش از ۱/۱ او نیم دیگر (۱۶۶۷۱۱ خانوار) نفقات کمتر از ۱/۱ است.

میانگین (حد متوسط) که غیر از میانوی یکی دیگر از سه منجش آماری است عبارت است از حاصل تقسیم جمع کل یک گروه بدی بر تعداد دستجات آن گروه و ظاهر این میان میانگین رقم را با رقم میانگین (حد متوسط) اشتباه کرد.

سن

طبقه بندی سن بر اساس سن شخص در موقع سرشماری قرار دارد که در پاسخ سئوالات (چند سال دارد؟) تعیین گشته. در مواردیکه پاسخ دهند قادریدان یا نبود مأمور سرشماره متذکر داشت سن او را بر حسب ظاهر حال تخمین زند.

انجام میشود

خدمات شخصی شامل مسافلی مانند خدمتگزاری در خانه ها و در دستگا های اداری و در مهتابخانه ها میباشد از قبیل شغل نوکری - کفشد - پیشخدمتی آشپزی - سرایداری و مثال آنها - شافلین امور خدمات (سروسها) ممکن است در خدمت دولت یا غیر دولت باشند . خدمات ارتش فقط شامل افرادی است که بطور ثابت در ارتش خدمت میکنند . مسئولین بر حسب شغل و در زمان قبل از احضار خدمت در اربود مانند طبقه بندی شده اند .

لمالیت دسته جیمی صنعتی

طبقه بندی فعالیتهای دسته جیمی صنعتی شامل انواع مختلف فعالیتهای اقتصادی است که نتیجه آن تولید محصولی و یا انجام خدمتی میباشد و بوسیله افراد و یا گروه معینی از انحصار اداره میشود هر دسته از تقسیمات صد مویا طبقات فعالیت صنعتی شامل مشاغل مختلفی میشود مثلا یک کارخانه نساجی ممکن است هم بازرگانی و هم انبارداری هم میکند و هم ماشین نویسانی در استخدام داشته باشد که کلیه این اشخاص را نشانده مختلف که دارند در فعالیت دسته جیمی "صنعت نساجی" طبقه بندی میشود .

صیغه بندی فعالیتها بر اساس طبقه بندی قراردادی بین المللی فعالیتهای دسته جیمی اقتصادی (I.B.S.C) تنظیم گردیده است و شامل ۱ دسته شصت و سه و ۲۰۰ دسته شصت فعالیت صنعتی میباشد .

وضع اشتغال

وضع اشتغال بر اساس رابطه شغل با شخص دهنده با کارگران زیر دست یا سرست به چند طبقه تفکیک شده که عبارتند از : کارفرما - کارکنانیکه برای خود کار میکنند . مستخدمین دولت - مزد بگیران - کارکنان خانوادگی بدون مزد . کارفرما کسی است که کار خود را شخصا اداره میکند و یک یا چند نفر را بفرماندگی کارآموزان بدون مزد در استخدام دارد . شرکتانیکه یک موسسه انحصاری اداره میکنند و در ضمن کارکنان در استخدام دارند جزو کارفرمایان (طبقه بندی شده اند) . کارکنانیکه برای خود کار میکنند عبارتند از کارکنانیکه شغل خود را شخصا اداره کرده و کارگری در استخدام ندارند یا از کارگران خانوادگی و کارآموزان بدون مزد در کار محسوب استفاده میکنند . کارکنان دولت کسی است که برای یکی از ادارات دولتی کار میکند و شامل افراد حقوق بگیران از گنزیرو لشکری میباشد . مزد بگیر عبارتند از کسیکه برای کارفرمای مستقل کار کند و در مقابل اجری بصورت نقدی - جنسی - حقوق ماهیانه - حق کمیسیون - انعام یا مزد متناسب با مهارت انجام شده در برابرت نماید . کارکنان خانوادگی کسانی هستند که برای یکی از اعضای خانوادگی خود بدون دریافت مزد کار میکنند و در عوض ممکن با غذا یا یا با ادا نمودن خدمات دیگر در برابرت میدارند .

خانوار

خانوار بدینگونه در فن سرشماری تعریف شده عبارت است از کلیه افرادیکه قطع نظر از بستگی آنها با رئیس خانوار در یک واحد مسکونی زندگی میکنند بدین ترتیب خانوار شامل رئیس خانوار - همسر او - فرزندان - والدین یا سایر خویشاوندان یا همسایان یا خدمتگاری میشود که در یک واحد مسکونی با آن خانوار زندگی کند . واحد مسکونی عبارت از مکانی است که بوسیله یک خانوار برای زندگی کردن مورد استفاده قرار بگیرد و ممکن است خانه یا آپارتمان یا چادر یا یکی از انواع دیگر واحد مسکونی باشد . اشخاصیکه در بیمارستانها - زندانها - مدارس - پناهگاهها - بیمارستانها - هتلها - مؤسسات - قرارگاهها و سایر واحدهای مسکونی عمومی بسر میبرند بصورت یک خانوار در زندگی نمیشوند جزو خانوار محسوب نشده اند .

صنایع خانگی

در مواردیکه کالایی در منزل بشماره فرزند یا استفاده بطور مرتب ساخته میشود و خانوار مربوطه در طبقه بندی خانوارها بیکه دارای صنایع خانگی بودند محسوب زده اند . برای ساختن این کالاها مزدی به هیچیک از اعضای خانواده پرداخت نمیشود . صنایع خانگی که بطور مشخص تفکیک شده عبارت از تالی - گلیم - زبلو - و حاجیم بافتند و نساجی - رسدگی و بافتندگی - پشم آوردن ابریشم - پشم پاک کنی و غیره بزرگ خانوارهایی که پیش از یک صنعت خانگی دارند بر حسب هر یک از صنایع مربوطه طبقه بندی شده اند .

نوع ساختمان

نوع ساختمان واحد نمایی مسکونی بر حسب مصالح عمده و یک در آن بکاررفته بودن بوسیله سرشمار مشخص گردیده . طبقه بندیهای بکاررفته عبارتند از : تمام خشت - آجر و خشت - گل - چوب - سنگ - چادری - حصیر و مصالح دیگر . در ساختمانهاییکه مصالح بطور متناوب بکاررفته طبقه بندی واحدهای مسکونی بر حسب مصالح است که در ساختمان بیشتر مصرف داشته .

وضع تصرف

وضع تصرف بر اساس تصرف ساکنین عنوان میشود مسکونی در نوع سرشماری تعیین گردیده . طبقه بندی وضع تصرف عبارت از ملک - اجاره ای و غیر ملکی میباشند . طبقه اجاره ای شامل واحد خالی است که ساکنین آن مالک منزل نبودند مگر برای استفاده از آن تبلیغی نقدا یا اجتنابا بطور منظم میرد از نزد طبقه غیر ملکی میباشند شامل واحدهایی است که ساکنین آن نه مالک مسکن هستند و نه در برابرت استفاده از آن وجه نقد یا اجتنابا میرد از نزد .

مَشْرِحُ جَدِّ أَوْلَادِ

جدول شماره ۱ - جمعیت بر حسب جنس و شهر - دهات و دیگر نقاط مسکونی حوزه سرشماری گروس آباد (تابستان ۱۳۲۵)

شهر - ده - سایر نقاط مسکونی	مرد	زن	جمعیت کل	شهر - ده - سایر نقاط مسکونی	مرد	زن	جمعیت کل
جمعیت کل حوزه سرشماری گروس	۸۰ ۷۷۴	۴۱ ۷۶۲	۱۲۲ ۵۳۶	بقیه نقاط کثرت از پنجم هزار نفر			
نقاطیکه پنجم هزار نفر یا بیشتر جمعیت دارند :				باشوی	۳۱	۶۷	۹۸
شهر	۶ ۰۶۰	۴ ۰۶۲	۱۰ ۱۲۲	باشقورزان	۱۹۷	۱۲۴	۳۲۱
نقاطیکه کثرت از پنجم هزار نفر جمعیت دارند :				پافرآباد	۶۶	۱۳۶	۲۰۲
آب باریک	۴۹۰	۲۳۸	۷۲۸	پرخک	۱۳۵	۲۴۷	۳۸۲
ابراهیم آباد	۱۳۵	۶۸	۲۰۳	پردله	۲۳۵	۴۵۱	۶۸۶
این جای	۳۳	۶۱	۹۴	پرکشاد	۵۱	۸۸	۱۳۹
احمد آباد	۱۰۵	۵۶	۱۶۱	پستاندره	۲۲۴	۴۰۱	۶۲۵
آزاد پس علیا	۲۱۰	۱۱۰	۳۲۰	پهرام آباد	۴۵	۸۶	۱۳۱
آزاد پس سفلی	۲۴۴	۱۲۰	۳۶۴	پهرام گنبد	۱۴۸	۲۹۲	۴۴۰
اسلمان بندگی	۳۹۴	۲۰۸	۶۰۲	بیانلو	۵۲۴	۲۶۵	۷۸۹
اشرف آباد	۲۸۲	۱۴۴	۴۲۶	بنت تنگ	۶۷	۱۴	۸۱
انبلوغ طغابین	۴۶۶	۲۴۱	۷۰۷	بسته بر	۱۹۳	۱۴	۲۰۷
انبلوغ گاو بازه	۲۷۰	۱۳۲	۴۰۲	بیرتاج	۱۰۰	۱۰۰	۲۰۰
انبلوغ حسینخان	۱۲۶	۶۴	۱۹۰	تابستانی	۵۳	۵۳	۱۰۶
انبلوغ سیلطان	۱۸۴	۹۵	۲۷۹	تازه کندمعدن	۱۱۲	۱۰۲	۲۱۴
انچه گنبد	۲۴۸	۱۲۱	۳۶۹	تازه لشلای	۱۴۷	۸۵	۲۳۲
اشکند سفلی	۳۱	۱۳	۴۴	تپه محمدی	۱۴۹	۷۵	۲۲۴
اشکند علیا	۲۱۰	۱۰۲	۳۱۲	تخت علیا	۱۴۷	۷۷	۲۲۴
اتابازی	۲۳۴	۱۱۲	۳۴۶	تکبه	۴۳۴	۲۱۷	۶۵۱
اقابراد	۷۲	۳۷	۱۰۹	توپ آفاج	۱۲۴	۸۹	۲۱۳
اقداش	۱۹۶	۹۴	۲۹۰	چیرتیل	۲۲۴	۱۲۷	۳۵۱
الله کیون	۶۴۰	۳۴۶	۹۸۶	جدانابه	۹۶	۱۳	۱۰۹
الله گوز	۳۲	۲۳	۵۵	جغاقی	۳۲۰	۱۹۱	۵۱۱
الله قلاغ	۴۳	۲۳	۶۶	جعفرآباد بیرتاج	۲۰۹	۱۰۴	۳۱۳
الوند قلی	۲۰۷	۱۰۵	۳۱۲	جعفرآباد سیاه منصور	۵۰۸	۲۸۳	۷۹۱
الیهوت	۲۲۶	۱۲۷	۳۵۳	چورندی	۲۰۸	۱۰۲	۳۱۰
امیراصلان	۱۸۸	۱۰۶	۲۹۴	چیران	۱۰۵	۵۴	۱۵۹
امین آباد	۲۰۳	۱۱۲	۳۱۵	چینلو	۲۱۲	۱۰۸	۳۲۰
امیرآباد	۲۱۵	۱۱۶	۳۳۱	چشمه ایاز	۴۸	۲۴	۷۲
اوج گنبدخان	۲۴۰	۱۱۹	۳۵۹	چشمه آدینه	۱۳۸	۷۷	۲۱۵
اوجکل	۲۱۰	۱۰۳	۳۱۳	چشمه دراز	۱۶۵	۱۰۸	۲۷۳
اوج گنبدسلطان	۲۹۴	۱۵۱	۴۴۵	چشمه کاظم	۱۶۸	۱۰۲	۲۷۰
اوزلان میراحمد	۲۵۴	۱۴۱	۳۹۵	چشمه خانقلی	۲۱۱	۱۰۹	۳۲۰
بده لوسیلطان	۲۲۴	۱۱۲	۳۳۶	چشمه ریبا	۲۳۲	۱۲۹	۳۶۱
بیشی بلاغ	۲۰۸	۱۰۴	۳۱۲	چشمه خلیل	۳۳۸	۱۷۲	۵۱۰
بقلمه سی	۱۸۵	۹۶	۲۸۱	چشمه کوره	۳۵۲	۱۹۲	۵۴۴
بابارشانی	۵۵۶	۲۹۲	۸۴۸	چشمه قلی	۳۵۸	۱۸۱	۵۳۹
بابا سرخه	۲۹۱	۱۵۱	۴۴۲	چشمه سنگین	۴۲۸	۲۰۴	۶۳۲
بابانظر	۲۶۷	۱۴۰	۴۰۷	چلان	۹۶	۵۰	۱۴۶
بابارستم	۲۱۳	۱۲۴	۳۳۷	چلاب محمد آباد	۲۷۸	۱۵۱	۴۲۹
بابا کریم	۱۹۰	۹۵	۲۸۵	چنگرقلعه	۱۴۵	۷۳	۲۱۸
بابانقیه	۱۷۰	۷۹	۲۴۹	چوقچه	۲۷۸	۱۳۵	۴۱۳
انغان	۱۵۹	۸۶	۲۴۵	چوقی	۳۴۶	۱۸۱	۵۲۷
				چهل امیران خسروآباد	۱۴۹	۸۰	۲۲۹
				چهل امیران بیرتاج	۲۴۵	۱۲۹	۳۷۴
				چن چنگلو	۵۵۰	۲۹۶	۸۴۶
				حاجی آباد خسروآباد	۲۱۵	۱۴۵	۳۶۰
				حاجی آباد کرانی	۲۰۱	۱۰۲	۳۰۳
				حاجی آباد گاو بازه	۱۵	۸	۲۳

بقیه جدول شماره ۱ - جمعیت هر حسب جنس در شهر - دهات و دیگر نقاط مسکونی حوزه سرشماری گروس، آبانماه ۱۳۳۵ (نوامبر ۱۹۵۶)

شهر - ده - سایر نقاط مسکونی	مردان	زن	جمعیت	شهر - ده - سایر نقاط مسکونی	مردان	زن	جمعیت
بقیه نقاط کمتر از پنجاه نفر				بقیه نقاط کمتر از پنجاه نفر			
سعد آباد	۷۴	۳۴	۱۰۸	حالی بلا	۲۷	۴۷	۷۴
سلامت آباد	۱۴۳	۶۴	۲۰۷	حسن آباد چارقی	۱۳۵	۲۵۴	۳۸۹
سلطان آباد سیاه منصور	۱۱۷	۵۳	۱۷۰	حسن آباد	۶۴	۲۵۶	۳۲۰
سلطان آباد دره پیران	۱۶۶	۷۶	۲۴۲	حسن شیروعلیا	۳۰۵	۶۰۲	۹۰۷
سلطان آباد نجف آباد	۲۰۹	۱۰۵	۳۱۴	حسن آاد سوگند	۱۸۳	۲۳۸	۴۲۱
سلطان آباد نزل تپه	۲۲۴	۱۰۸	۳۳۲	حسن آباد	۵۹	۲۰۹	۲۶۸
سویمه کوک	۴۰	۱۱	۵۱	حسن آباد کرگان	۱۱۳	۱۱۳	۲۲۶
سیدان	۵۲۹	۲۵۰	۷۷۹	حسین خان	۸۴	۱۸۵	۲۶۹
سید حسینی	۱۷۶	۷۲	۲۴۸	حسین آباد کمرزد	۶۵	۱۸۵	۲۵۰
سیرلان	۳۶۶	۱۷۲	۵۳۸	حسین آباد	۱۷۲	۳۲۵	۴۹۷
سید علی کدی	۱۷۵	۱۳۰	۳۰۵	حقوق تشلاقی	۱۱۷	۲۴۲	۳۵۹
شهری	۱۶۸	۸۱	۲۴۹	حلوان	۱۳۴	۲۱۷	۳۵۱
شاه گذار	۱۱۱	۹۶	۲۰۷	خاندانی	۲۵۲	۴۷۳	۷۲۵
شاه نشین	۴۶	۲۳۱	۲۷۷	خان کدی	۶۰	۱۱۶	۱۷۶
شریف آباد خسرو آباد	۱۴۵	۶۶	۲۱۱	خان آباد	۵۸	۱۱۳	۱۷۱
شریف آباد سیلان	۱۶۷	۸۸	۲۵۵	خاوری آباد	۲۳	۷۴	۹۷
شریف کدی سیاه منصور	۴۴۳	۲۱۶	۶۵۹	خدائی	۲۳	۴۸	۷۱
شوشتری	۳۱۰	۱۵۲	۴۶۲	خرابه چل ان	۲۹	۷۳	۱۰۲
شهرسلفی	۲۹۳	۱۵۱	۴۴۴	خراسان	۵۸	۱۰۵	۱۶۳
شهرک	۸۲۸	۳۹۶	۱۲۲۴	خزردین	۱۳۷	۲۸۳	۴۲۰
شیخ بشارت	۲۶۵	۱۰۸	۳۷۳	غرم آباد	۸۴	۱۵۶	۲۴۰
شیرتو	۳۰۵	۱۵۶	۴۶۱	خسرو آباد	۷۰۱	۱۳۵۱	۲۰۵۲
شیرکش علیا	۲۰۶	۱۶۳	۳۶۹	علینه تشلاقی	۵۱	۹۰	۱۴۱
شیرکش سفلی	۲۱۰	۱۵۲	۳۶۲	خواجده رنه گنجان	۱۸	۳۰	۴۸
شیرین بلاغ	۳۶۴	۱۸۱	۵۴۵	خورخوره	۱۷۷	۳۳۸	۵۱۵
صادق آباد	۲۳۵	۱۰۷	۳۴۲	خوش آب	۵۹	۱۱۱	۱۷۰
صلوات آباد	۱۳۲	۵۵	۱۸۷	غوش مقام	۳۰۴	۵۶۷	۸۷۱
طهرت	۲۸۱	۱۲۶	۴۰۷	خیر آباد	۵۴	۱۰۴	۱۵۸
میا سرباد	۳۰۱	۱۲۹	۴۳۰	داد اش کدی	۱۴۴	۲۶۷	۴۱۱
عرب شاه	۶۶۲	۳۰۲	۹۶۴	دارغیات	۳۴۵	۶۷۵	۱۰۲۰
علیشاه	۲۴۱	۱۲۳	۳۶۴	درویش خانی	۱۱۱	۲۱۳	۳۲۴
علی آباد سیاه منصور	۲۴۹	۱۱۵	۳۶۴	دوبند	۲۱۴	۴۳۴	۶۴۸
علی آباد بیرتاج	۶۵	۴۶	۱۱۱	دوسر	۱۱۱	۲۴۸	۳۵۹
علی بدل	۱۴۸	۸۰	۲۲۸	دولت یار	۶۱	۱۲۰	۱۸۱
علی آباد نجد آباد	۱۴۸	۶۶	۲۱۴	دولت شاه	۷۷	۱۴۴	۲۲۱
علی سرخ	۱۲۴	۱۰۵	۲۲۹	دولت آباد	۱۴۵	۲۶۹	۴۱۴
فتح آباد	۳۲۷	۱۵۳	۴۸۰	دیه زنه	۱۲	۱۶۴	۱۷۶
فخورد	۱۲۰	۵۸	۱۷۸	رحمت آباد	۶۵	۱۲۳	۱۸۸
نزل خاتون	۵۴	۲۰	۷۴	رستم آباد	۶۱	۱۲۴	۱۸۵
نزل کد سفلی	۲۴۶	۱۲۰	۳۶۶	رستم کدی	۷۱	۱۴۰	۲۱۱
نفلان حنجان	۱۰۴	۵۰	۱۵۴	رضا آباد	۲۸	۶۷	۹۵
قاسم آباد	۱۳۳	۶۱	۱۹۴	زاده فولاد	۲۰۴	۴۱۲	۶۱۶
قاضی آباد	۱۰۱	۴۷	۱۴۸	زود کمر	۶۹	۱۶۵	۲۳۴
قاضی قوشچی	۲۰۲	۶۵	۲۶۷	زین چوب	۱۰	۱۶۸	۱۷۸
قاروشوق	۱۷۱	۷۸	۲۴۹	زین آباد	۱۱۹	۲۱۵	۳۳۴
قیاسخ	۵۴	۸۷	۱۴۱	زینل خان	۵۷	۱۱۱	۱۶۸
قجور	۱۰۲	۱۵۷	۲۵۹	زیوه	۱۰۹	۲۱۱	۳۲۰
قدیم خان	۴۲	۲۰۳	۲۴۵	سایل مایل	۴۲	۸۴	۱۲۶
قزاقچه	۶۲	۲۱۱	۲۷۳	سبزوار	۷۲	۱۳۴	۲۰۶
قزاقچوه	۲۵۴	۲۱۸	۴۷۲	سراب	۲۴۶	۵۰۰	۷۴۶

بقیه جدول شماره ۱ - جمعیت بر حسب جنس در شهر - دهکات و دیگر نقاط مسکونی - حوزه سرشماری گروس : آبانماه ۱۳۳۵ (نوامبر ۱۹۵۶)

شهر - ده - سایر نقاط مسکونی	مرد	زن	مرد	زن	شهر - ده - سایر نقاط مسکونی	مرد	زن
بقیه نقاط کمتر از پنجاه نفر					بقیه نقاط کمتر از پنجاه نفر		
گرگان	۱۷۱	۸۷	۱۱۳	۶۲	زادریه	۲۳۴	۱۲۱
گرگان	۴۸۱	۲۵۰	۶۳	۱۰۰	زا محمد	۱۹۳	۸۶
گلپایگان	۱۳	۳۹	۸۱	۸۶	زراچلو	۱۶۷	۱۶۱
گلپایگان	۲۱۲	۱۲۳	۱۰۶	۱۶۱	زهره	۳۱۷	۲۰۷
گلپایگان سفلی	۱۸۵	۸۱	۱۳۱	۱۲۱	زهره بالچوق	۲۵۷	۱۲۱
گل تپه	۱۸۴	۸۷	۴۹	۵۴	زهره بلاغ سلطان	۶۰۳	۱۳
گلستانه	۱۳۰	۷۰	۶	۷	زهره بلاغ نجف آباد	۱۳	۱۳
گل قشلاق	۲۰۱	۶۶	۱۴۹	۱۸۲	زاهد	۵۸۴	۲۹۱
گل قباغ	۱۱۳	۵۵	۲۸۵	۲۹۱	زهره بلاغ	۳۲۲	۱۷۴
کنیدی	۱۹۲	۹۱	۱۴۸	۱۷۴	زهره تپه	۳۲۲	۱۷۴
گنبد ساجی	۱۳۵	۶۱	۱۳۸	۱۶۴	زهره علی	۳۰۲	۱۶۴
کچه کد	۲۵۰	۱۱۰	۱۰۷	۱۲۱	زهره کد ملیا	۲۳۸	۱۲۱
گوندک	۲۱۶	۱۱۳	۸۷	۱۰۱	زهره آقاج	۱۸۸	۷۹
گیشی اوج	۱۹۵	۶۶	۳۹	۴۰	زهره قشلاق	۷۹	۲۴۱
مانوت	۲۶۵	۱۴۶	۱۱۸	۱۲۳	زهره قشلاق حسنخان	۲۴۱	۱۲۳
مبارک آباد نجف آباد	۶۱	۶۶	۱۱۴	۱۳۱	زهره قشلاق سرخه	۲۴۵	۱۳۱
مبارک آباد پورتاج	۱۳۰	۶۷	۱۱۷	۲۱۹	زهره قشلاق نوروز	۴۱۶	۲۱۹
محمدجان	۱۱۳	۵۴	۶۷	۶۹	زهره قشلاق	۱۳۶	۶۹
محمدآباد	۱۱۷	۶۲	۹۳	۱۰۱	زهره قشلاق	۱۹۴	۱۰۱
محمدآباد نیل	۲۵۷	۱۲۳	۵۶	۴۵	زهره قشلاق	۱۰۱	۱۰۱
مدک	۲۵۵	۱۲۹	۱۰۲	۶۵	زهره قشلاق	۱۹۷	۶۵
مرادی	۱۲۴	۵۷	۸۸	۱۰۴	زهره قشلاق	۱۹۲	۱۰۴
مغانلو	۲۲۷	۱۱۴	۷۰	۶۷	زهره قشلاق	۱۳۷	۶۷
مغانلو	۲۲۷	۱۱۴	۴۵	۴۷	زهره قشلاق	۶۲	۴۷
مغانلو	۲۲۷	۱۱۴	۵۳	۵۶	زهره قشلاق	۱۰۶	۵۶
مغانلو	۲۲۷	۱۱۴	۱۱۲	۱۲۷	زهره قشلاق	۲۳۶	۱۲۷
مغانلو	۲۲۷	۱۱۴	۸۶	۱۰۱	زهره قشلاق	۱۸۷	۱۰۱
مغانلو	۲۲۷	۱۱۴	۱۳۵	۱۳۶	زهره قشلاق	۲۷۱	۱۳۶
مغانلو	۲۲۷	۱۱۴	۶۵	۷۰	زهره قشلاق	۱۳۵	۷۰
مغانلو	۲۲۷	۱۱۴	۱۷۹	۱۸۱	زهره قشلاق	۳۶۰	۱۸۱
مغانلو	۲۲۷	۱۱۴	۶۲	۸۲	زهره قشلاق	۱۴۱	۸۲
مغانلو	۲۲۷	۱۱۴	۲۱۹	۲۵۲	زهره قشلاق	۴۷۱	۲۵۲
مغانلو	۲۲۷	۱۱۴	۵۵	۵۴	زهره قشلاق	۱۰۹	۵۴
مغانلو	۲۲۷	۱۱۴	۱۴۵	۱۴۹	زهره قشلاق	۲۹۴	۱۴۹
مغانلو	۲۲۷	۱۱۴	۷۷	۷۸	زهره قشلاق	۱۵۵	۷۸
مغانلو	۲۲۷	۱۱۴	۱۸۴	۱۵۲	زهره قشلاق	۳۲۶	۱۵۲
مغانلو	۲۲۷	۱۱۴	۲۴۷	۲۱۲	زهره قشلاق	۷۴۰	۲۱۲
مغانلو	۲۲۷	۱۱۴	۱۶۷	۱۶۸	زهره قشلاق	۳۶۵	۱۶۸
مغانلو	۲۲۷	۱۱۴	۱۷۰	۱۷۴	زهره قشلاق	۳۴۴	۱۷۴
مغانلو	۲۲۷	۱۱۴	۴۸	۴۵	زهره قشلاق	۱۳	۴۵
مغانلو	۲۲۷	۱۱۴	۱۵۱	۱۵۱	زهره قشلاق	۳۰۲	۱۵۱
مغانلو	۲۲۷	۱۱۴	۳۸	۳۶	زهره قشلاق	۷۴	۳۶
مغانلو	۲۲۷	۱۱۴	۱۴۰	۱۵۵	زهره قشلاق	۲۶۵	۱۵۵
مغانلو	۲۲۷	۱۱۴	۱۱۸	۱۰۸	زهره قشلاق	۲۲۶	۱۰۸
مغانلو	۲۲۷	۱۱۴	۶۶	۷۵	زهره قشلاق	۱۷۱	۷۵
مغانلو	۲۲۷	۱۱۴	۱۸۱	۱۷۸	زهره قشلاق	۳۵۱	۱۷۸
مغانلو	۲۲۷	۱۱۴	۶۴	۶۸	زهره قشلاق	۱۳۲	۶۸

جدول شماره ۲ - مشخصات برجسته نقاطی که کتراز تجهیزات جمعیت دارند در حوزه سرشماری گروه آبانه ۱۳۳۵ (نوامبر ۱۹۵۶)

چند درصد مجموع دهات	تعداد دهات	مشخصات برجسته ده	چند درصد مجموع دهات	تعداد دهات	مشخصات برجسته ده
۷۵ / ۷	۲۱۵	رادیو ۱ دهاتی که رادیو ندارند یا اظهار کرده اند		۲۸۹	مجموع نقاط کتراز تجهیزات
۲۳ / ۲	۶۶	دهاتی که ۱ تا ۹ رادیو دارند	۸۷ / ۳	۲۴۸	شورای ده
۷ / ۷	۲	دهاتی که ۱۰ تا ۹۹ رادیو دارند			مدرسه پاسا پر موسسات فرهنگی
۰ / ۹	۱	دهاتی که ۱۰۰ رادیو و یا بیشتر دارند	۱۰ / ۶	۳۱	دهاتی که فقط مدارس دولتی دارند
		وضع تصرف زمین (تمام ده و یا قسمتی از ده)	۳ / ۵	۱۰	دهاتی که فقط مدارس ملی دارند
		خالصه	-	-	دهاتی که مدارس دولتی و ملی دارند
۰ / ۹	۱	موقوفه			دهاتی که موسسات فرهنگی ندارند
۸ / ۵	۲۴	متعلق به مالکین کشاورز	۸۵ / ۶	۲۴۳	بهداری یادمانگاه و پاسا پر موسسات بهداشتی
۲۱ / ۸	۶۲	متعلق به مالکین غیر کشاورز (اربابی)	-	-	حمام عمومی
۶۷ / ۵	۲۷۷	متعلق به بقا ههای غیر دولتی	۲۰ / ۶	۸۷	مسجد
-	-		۳۲ / ۹	۹۲	

جدول شماره ۲ - جمعیت بر حسب سن و جنس در حوزه سرشماری گروس : آبان ماه ۱۳۳۰ (تاسیس ۱۱۶۰)

جنسیت در صورت			تعداد			سن
زن	مرد	مرد و زن	زن	مرد	مرد و زن	
۱۰۰/۰	۱۰۰/۰	۱۰۰/۰	۴۱۰/۱۱	۴۱۰/۱۱	۸۰۰/۲۲	کلیه سنین
۱۸/۸	۲۰/۸	۱۹/۸	۲۱/۸	۸۰/۲۲	۱۵/۱۱	کنتراز ۵ ساله
۲/۸	۴/۸	۳/۸	۱۰/۲۲	۱۰/۲۲	۴/۷	کنتراز یکساله
۱۵/۸	۱۶/۸	۱۶/۸	۱۱/۰	۱۱/۰	۱۳/۱۱	۱- ۴ ساله
۱۵/۲	۱۴/۰	۱۴/۱	۵/۱۱	۵/۱۱	۱۱/۰	۵- ۹ ساله
۸/۸	۸/۸	۸/۸	۳/۱۱	۳/۱۱	۱۲/۲	۱۰- ۱۴ ساله
۶/۸	۶/۸	۶/۸	۲/۱۱	۲/۱۱	۵/۲۲	۱۵- ۱۹ ساله
۸/۸	۶/۰	۷/۸	۳/۱۱	۲/۱۱	۵/۲۲	۲۰- ۲۴ ساله
۱۷/۸	۱۶/۸	۱۷/۸	۳/۲۲	۷/۰	۱۲/۱۱	۲۵- ۳۴ ساله
۸/۸	۱۵/۰	۹/۸	۲/۲۲	۴/۲۲	۷/۱۰	۳۵- ۴۴ ساله
۶/۸	۷/۰	۷/۸	۲/۱۱	۲/۱۱	۵/۱۱	۴۵- ۵۴ ساله
۵/۸	۵/۸	۵/۸	۲/۱۱	۲/۱۱	۴/۲۲	۵۵- ۶۴ ساله
۳/۸	۳/۸	۳/۸	۱/۲۲	۱/۲۲	۲/۱۰	۶۵- ۷۴ ساله
۰/۸	۱/۸	۱/۸	۳/۱	۳/۱	۸/۰	۷۵- ۸۴ ساله
۰/۸	۰/۸	۰/۸	۱/۱	۱/۱	۲/۱	۸۵ ساله بیلا
-	-	-	۳/۰	۱/۰	۲/۱	سن اظهار نشده
-	-	-	۳۰/۸	۲۰/۷	۷۰/۷	بیان سنی
شهر گروس						
۱۰۰/۰	۱۰۰/۰	۱۰۰/۰	۴۰۷/۷	۴۰۷/۷	۸۱۴/۰	کلیه سنین
۱۵/۸	۱۱/۸	۱۳/۸	۷/۱	۷/۷	۱۴/۲	کنتراز ۵ ساله
۶/۸	۶/۸	۶/۸	۱/۲	۱/۸	۲/۰	کنتراز یکساله
۱۲/۸	۱۲/۸	۱۲/۸	۵/۱	۳/۰	۱۳/۲	۱- ۴ ساله
۱۵/۸	۱۴/۸	۱۵/۸	۶/۲	۳/۰	۱۳/۲	۵- ۹ ساله
۱۳/۰	۱۱/۸	۱۳/۸	۵/۲	۵/۲	۱۰/۰	۱۰- ۱۴ ساله
۸/۸	۷/۰	۸/۸	۳/۰	۳/۲	۷/۸	۱۵- ۱۹ ساله
۸/۰	۷/۸	۷/۸	۳/۸	۳/۲	۷/۸	۲۰- ۲۴ ساله
۱۵/۸	۱۲/۸	۱۵/۸	۷/۰	۱/۱	۱۳/۱	۲۵- ۳۴ ساله
۸/۸	۱۱/۸	۹/۸	۳/۲	۵/۰	۸/۴	۳۵- ۴۴ ساله
۷/۸	۷/۸	۷/۸	۳/۲	۳/۲	۶/۱	۴۵- ۵۴ ساله
۳/۸	۳/۸	۳/۸	۲/۲	۳/۸	۴/۲	۵۵- ۶۴ ساله
۲/۰	۳/۸	۳/۸	۱/۰	۱/۲	۲/۱	۶۵- ۷۴ ساله
۰/۸	۱/۸	۱/۸	۱/۱	۱/۱	۲/۱	۷۵- ۸۴ ساله
۰/۸	۰/۸	۰/۸	۱/۲	۱/۱	۲/۱	۸۵ ساله بیلا
۰/۸	-	-	۸	۳	۱۱	سن اظهار نشده
۱۱/۸	۱۱/۸	۱۱/۸	۳۸/۲	۱۶/۸	۱۱/۰	بیان سنی
بقیه نقاط حوزه سرشماری گروس						
۱۰۰/۰	۱۰۰/۰	۱۰۰/۰	۳۴۸/۸	۳۷۱/۱۱	۷۱۹/۹	کلیه سنین
۱۸/۸	۹/۸	۱۸/۸	۲/۲	۷/۷	۱۴/۷	کنتراز ۵ ساله
۳/۸	۳/۸	۳/۸	۱/۰	۱/۸	۲/۱	کنتراز یکساله
۱۱/۰	۱۲/۸	۱۱/۰	۵/۱	۱/۲	۱۱/۸	۱- ۴ ساله
۱۵/۸	۱۴/۸	۱۴/۸	۵/۲	۵/۲	۱۰/۲	۵- ۹ ساله
۷/۸	۳/۰	۷/۸	۲/۸	۲/۱۱	۵/۷	۱۰- ۱۴ ساله
۸/۸	۳/۸	۳/۸	۲/۲	۲/۲	۴/۸	۱۵- ۱۹ ساله
۸/۸	۲/۸	۷/۸	۳/۲	۲/۸	۵/۸	۲۰- ۲۴ ساله
۱۷/۸	۱۲/۸	۱۷/۸	۱۰/۱	۱/۲	۱۱/۸	۲۵- ۳۴ ساله
۸/۸	۱۰/۸	۹/۸	۳/۰	۳/۲	۶/۸	۳۵- ۴۴ ساله
۶/۸	۷/۰	۶/۸	۲/۲	۲/۸	۴/۱	۴۵- ۵۴ ساله
۵/۸	۵/۸	۵/۸	۱/۰	۲/۸	۳/۲	۵۵- ۶۴ ساله
۳/۸	۳/۸	۳/۸	۱/۰	۱/۸	۲/۲	۶۵- ۷۴ ساله
۰/۸	۱/۸	۱/۸	۱/۱	۱/۱	۲/۱	۷۵- ۸۴ ساله
۰/۸	۰/۸	۰/۸	۱/۱	۱/۱	۲/۰	۸۵ ساله بیلا
-	-	-	۲/۱	۱/۱	۳/۸	سن اظهار نشده
-	-	-	۲۱/۸	۲۰/۸	۴۱/۶	بیان سنی

جدول شماره ۶ - وضع زناشویی بر حسب سن و جنس در جمعیت از ۱۵ ساله بیالای حوزه سرشماری گروس، آبانماه ۱۳۳۵ (نوامبر ۱۹۵۶)
(سن اظهار نشده نیز جز جمع سنین از ۱۵ ساله بیالا منظور شده است)

ازدواج نکرده	سن همسر		درازای همسر		جمع	سن و جنس
	دراثر طلاق	دراثر فوت	چند درصد	تعداد		
۵۹۱۵	۱۰۹	۷۲۰	۷۰/۵	۱۱۸۱۳	۲۳۹۰۷	جمع از ۱۵ ساله بیالا
۲۵۲۲	۳	۲	۵/۱	۱۲۷	۲۱۶۵	۱۹-۱۵ ساله
۱۶۷۶	۱۱	۱۰	۲۲/۲	۸۰۸	۲۵۱۲	۲۰-۲۱ ساله
۱۴۸۹	۱۶۷	۶۸	۷۵/۵	۵۳۱۹	۷۰۴۴	۲۱-۲۵ ساله
۱۶۰	۸۱	۶۵	۱۲/۲	۴۳۹	۴۳۸۴	۲۵-۳۰ ساله
۳۰	۴۵	۸۴	۱۴/۶	۲۷۱۹	۲۶۲۸	۳۰-۳۵ ساله
۱۱	۲۱	۱۷۲	۱۱/۳	۱۲۱۲	۲۴۴۵	۳۵-۴۰ ساله
۱۷	۴۷	۱۵۰	۸۳/۵	۱۰۸۰	۱۶۱۴	۴۰-۴۵ ساله
۳	۸	۹۴	۷۷/۷	۳۵۹	۴۱۲	۴۵-۵۰ ساله
۱	۲	۴۷	۷۳/-	۱۳۵	۱۸۵	۵۰ ساله بیالا
-	-	-	-	۴	۸	سن اظهار نشده
۲۱۷۲	۳۵۱	۳۱۲۴	۷۵/۱	۱۷۰۴۰	۲۲۶۸۸	جمع از ۱۵ ساله بیالا
۱۶۰	۳۱	۳	۲۷/۲	۱۱۷	۲۶۷۱	۱۹-۱۵ ساله
۳۴۰	۷۵	۱۵	۸۶/۸	۲۸۲۳	۳۲۵۳	۲۰-۲۱ ساله
۱۲۷	۱۰۷	۱۰۶	۶۵	۱۴۲۶	۶۷۷۶	۲۱-۲۵ ساله
۱۷	۴۱	۲۰۳	۱۲/۱	۲۱۱۱	۲۲۸۲	۲۵-۳۰ ساله
۱۴	۴۰	۶۷۷	۷۴/۳	۱۹۹۹	۲۶۹۰	۳۰-۳۵ ساله
۱۰	۳۰	۱۰۱۵	۵۲/۳	۱۱۵۷	۲۲۱۲	۳۵-۴۰ ساله
۱۰	۱۵	۷۸۸	۲۳/۴	۴۰۸	۱۶۲۱	۴۰-۴۵ ساله
۲	۷	۱۶۰	۲۰/۶	۷۰	۳۷۹	۴۵-۵۰ ساله
۲	-	۶۵	۱۴/۶	۱۷	۱۱۴	۵۰ ساله بیالا
۱۱	-	۲	*	۱۷	۷۰	سن اظهار نشده
۷۴۱	۵۲	۶۹	۱۷/-	۱۷۵۲	۲۶۱۴	جمع از ۱۵ ساله بیالا
۳۳۷	-	-	۱۷/۴	۶	۳۴۳	۱۹-۱۵ ساله
۳۴۲	۱	۱	۶۵/۶	۸۵	۴۲۲	۲۰-۲۱ ساله
۱۶۹	۲۲	۳	۷۶/۲	۴۶۶	۶۵۱	۲۱-۲۵ ساله
۲۱	۱۲	۱۲	۱۱/۱	۴۱۲	۶۵۰۷	۲۵-۳۰ ساله
۸	۷	۱۲	۱۲/۱	۳۱۵	۷۳۱	۳۰-۳۵ ساله
۲	۱	۱۵	۶۰/۵	۲۱۸	۲۴۱	۳۵-۴۰ ساله
-	۲	۱۵	۸۶/۵	۱۰۹	۱۲۱	۴۰-۴۵ ساله
-	۲	۷	*	۴۷	۵۶	۴۵-۵۰ ساله
-	-	۳	*	۱۷	۱۶	۵۰ ساله بیالا
۲	-	-	*	۱	۳	سن اظهار نشده
۳۸۰	۷۶	۳۸۲	۶۷/۶	۱۷۵۶	۲۵۳۷	جمع از ۱۵ ساله بیالا
۱۷۴	۴	۱	۲۶/۴	۱۱۶	۳۶۵	۱۹-۱۵ ساله
۷۰	۱۱	۲	۷۶/۴	۲۶۵	۳۸۶	۲۰-۲۱ ساله
۲۱	۲۳	۲۱	۶۰/۸	۶۴۵	۷۱۰	۲۱-۲۵ ساله
۲	۱۵	۲۸	۸۵/۴	۳۲۳	۳۷۷	۲۵-۳۰ ساله
۴	۱	۱۶	۶۷/۵	۱۲۱	۴۳۰	۳۰-۳۵ ساله
۳	۵	۱۱۳	۴۶/۴	۱۰۳	۶۲۲	۳۵-۴۰ ساله
-	۳	۷۵	۳۲/۲	۳۷	۱۱۵	۴۰-۴۵ ساله
-	۱	۳۷	*	۱۴	۴۱	۴۵-۵۰ ساله
-	-	۱۱	*	۲	۱۲	۵۰ ساله بیالا
۱	-	-	*	۲	۸	سن اظهار نشده

بقیه جدول شماره ۴ - وضع زناشویی بر حسب سن و جنس در جمعیت از ۱۵ ساله بیالای حوزه سرشماری گروس : آبانماه ۱۳۳۵ (نوامبر ۱۹۵۶)
(سن اظهار نشده نیز جزو جمع ستین از ۱۵ ساله بیالا منظور شده است)

ازدواج نکرد	بی همسر		دارای همسر		جمع	سن و جنس
	در اثر طلاق	در اثر فوت	چند درصد	تعداد		
۵ ۱۷۴	۳۵۷	۶۵۱	۷۱/۰	۱۵ ۱۱۱	۲۱ ۲۱۳	بقیه نقاط حوزه سرشماری گروس سن جمع از ۱۵ ساله بیالا
۲ ۱۸۱	۳	۷	۵/۱	۱۳۱	۲ ۲۲۲	۱۹-۱۵ ساله
۱ ۴۳۴	۱۵	۹	۳۳/۱	۷۲۳	۲ ۱۸۱	۲۱-۲۰ ساله
۱ ۳۶۰	۱۴۴	۶۵	۷۵/۵	۴ ۸۲۳	۶ ۳۹۲	۲۴-۲۵ ساله
۱۳۹	۷۷	۸۳	۹۲/۳	۳ ۵۷۷	۳ ۸۷۶	۳۴-۳۵ ساله
۷۲	۴۲	۷۱	۹۴/۸	۲ ۴۵۴	۲ ۵۸۹	۴۴-۴۵ ساله
۹	۲۲	۱۵۷	۹۱/۲	۱ ۶۹۵	۲ ۱۸۴	۵۴-۵۵ ساله
۱۷	۴۵	۱۳۵	۸۳/۱	۶۷۱	۱ ۱۶۸	۶۴-۶۵ ساله
۳	۶	۸۵	۷۶/۸	۳۱۲	۴۰۶	۷۴-۷۵ ساله
۱	۲	۴۴	۷۲/۲	۱۲۲	۱۶۹	۸۴-۸۵ ساله
۳	-	-	*	۳	۱	سن اظهار نشده
۱ ۷۹۳	۲۷۲	۲ ۷۴۴	۷۶/۱	۱۵ ۲۸۴	۲۰ ۰۹۱	جمع از ۱۵ ساله بیالا
۱ ۳۶۱	۲۷	۲	۳۸/۷	۸۸۱	۲ ۲۷۶	۱۹-۱۵ ساله
۲۷۰	۵۶	۱۳	۸۸/۲	۲ ۵۲۸	۲ ۸۶۷	۲۱-۲۰ ساله
۱۰۶	۸۴	۸۵	۹۵/۵	۵ ۷۱۱	۶ ۰۶۶	۲۴-۲۵ ساله
۱۵	۳۱	۱۶۵	۹۳/۰	۲ ۷۹۴	۳ ۰۰۵	۳۴-۳۵ ساله
۱۰	۳۱	۵۴۱	۷۵/۳	۱ ۷۷۸	۲ ۳۶۰	۴۴-۴۵ ساله
۷	۲۵	۶۰۴	۵۲/۰	۱ ۰۵۴	۱ ۶۱۰	۵۴-۵۵ ساله
۱۰	۱۲	۷۱۳	۳۳/۵	۳۷۱	۱ ۱۰۶	۶۴-۶۵ ساله
۲	۶	۲۳۳	۱۶/۱	۵۷	۲۶۸	۷۴-۷۵ ساله
۲	-	۸۴	۱۴/۱	۱۵	۱۰۱	۸۴-۸۵ ساله
۵	-	۲	*	۱۵	۲۲	سن اظهار نشده

* در مواردیکه جمع کمتر از ۱۰۰ باشد چند درصد نشان داده نمیشود.

جدول شماره ۵- وضع سواد بر حسب سن و جنس در جمعیت ازده ساله بیالای حوزه سرشماری گروس؛ آبانماه ۱۳۳۵ (نوامبر ۱۹۵۶)
(سن اظهار نشده نیز جز جمع سنین ازده ساله بیالا منظور شده است)

آنهایکه سوادند اظهارند	تیتوانند بخوانند و بنویسند	تقط سبتوانند بخوانند	تبتوانند بخوانند و بنویسند (باسواد)			جمع کل	سن و جنس
			تحصیلات رسمی ندارند	تحصیلات رسمی دارند	چند درصد		
۷۰۵	۱۸۰۵۵	۱۵۵	۱۲۴	۲۱۸۱	۱/۸	۲۶۱۰	۵۲۲۱۵
کل حوزه سرشماری گروس							
مردان							
جمع ازده ساله بیالا							
۷۶	۵۶۷۴	۲۱	۲۱	۶۲۲	۱۴/۱	۹۵۹	۶۷۲۰
۸۶	۴۶۵۰	۲۶	۲۹	۵۲۵	۱۰/۸	۵۲۴	۵۲۲۶
۷۰	۵۲۸۸	۲۴	۴۴	۲۲۵	۱/۱	۲۲۹	۵۷۶۶
۱۷۱	۱۲۸۱۱	۱۱۲	۲۲۷	۱۸۷	۵/۱	۷۲۴	۱۲۸۱۵
۸۲	۷۱۸۵	۸۰	۱۸۵	۲۲۸	۵/۲	۴۱۲	۷۲۶۵
۸۵	۵۲۰۲	۷۲	۱۶۸	۱۰	۴/۱	۲۵۸	۵۶۱۸
۸۱	۴۲۰۵	۷۲	۱۲۲	۵۵	۲/۸	۱۷۸	۴۶۲۷
۵۲	۲۴۰۴	۲۵	۱۰۱	۲۲	۲/۱	۱۲۲	۲۶۱۵
۱	۲۶	-	۱	۱	#	۲	۲۶
سن اظهار نشده							
سرد							
جمع ازده ساله بیالا							
۲۲۷	۱۲۱۱۶	۴۱۸	۸۸۶	۲۱۷۶	۱۱/۲	۲۰۶۲	۲۷۴۲۲
۱۴-۱۰ ساله							
۲۷	۲۷۱۴	۲۰	۲۲	۱۱۲	۲۰/۲	۷۱۵	۲۵۲۶
۴۱	۲۱۴۱	۲۳	۲۱	۴۱۲	۱۷/۰	۴۵۲	۲۶۶۵
۲۲	۲۱۴۵	۲۵	۴۱	۱۶۹	۱۲/۲	۲۱۰	۲۵۱۲
۸۶	۶۲۰۹	۱۰۰	۲۲۶	۴۱۴	۹/۱	۶۴۰	۷۰۴۲
۲۸	۲۸۱۸	۷۱	۱۸۱	۲۱۷	۹/۱	۲۱۸	۴۲۸۲
۱۴-۱۰ ساله							
۴۸	۲۵۱۵	۶۵	۱۱۲	۸۷	۸/۵	۲۵۰	۲۹۲۸
۲۲	۲۱۵۱	۶۸	۱۲۱	۵۲	۷/۲	۱۷۴	۲۴۴۵
۲۸	۱۷۵۹	۲۴	۱۱	۲۱	۶/۲	۱۲۰	۱۶۴۱
۱	۶	-	۱	۱	#	۲	۶
سن اظهار نشده							
زن							
جمع ازده ساله بیالا							
۲۶۸	۱۴۱۴۹	۲۷	۲۸	۵۱۰	۲/۱	۵۹۸	۲۵۸۹۲
۱۴-۱۰ ساله							
۴۹	۲۶۱۰	۱	۲	۲۴۱	۷/۱	۲۴۴	۲۲۰۴
۴۵	۲۵۰۱	۴	۸	۱۱۲	۴/۵	۱۲۱	۲۶۷۱
۲۷	۲۱۴۲	۴	۲	۶۶	۲/۱	۶۶	۲۲۵۲
۸۲	۶۶۰۲	۸	۱۱	۷۲	۵/۲	۸۴	۶۷۷۶
۴۱	۲۲۱۷	۶	۴	۱۱	۵/۲	۱۵	۲۲۸۲
۱۴-۱۰ ساله							
۲۷	۲۲۲۷	۸	۵	۲	۵/۱	۸	۲۶۹۰
۴۹	۲۱۵۴	۵	۲	۲	۵/۱	۴	۲۱۱۲
۲۵	۱۶۴۵	۱	۲	۱	-	۳	۱۶۷۴
-	۲۰	-	-	-	-	-	۲۰
سن اظهار نشده							
شهر گروس							
مردان							
جمع ازده ساله بیالا							
۲۶	۱۲۵۶	۴۹	۲۲۹	۱۰۹۵	۲۶/۲	۱۸۲۴	۶۲۶۵
۱۴-۱۰ ساله							
۶	۴۶۳	۲	۱	۵۷۴	۵۵/۲	۵۸۲	۱۰۵۴
-	۴۲۷	۳	۸	۲۰۰	۴۱/۷	۲۰۸	۷۲۸
۴	۴۹۶	۴	۱۱	۲۰۲	۲۹/۸	۲۱۴	۷۱۸
۳	۱۰۲۲	۱۰	۱۱	۲۸۴	۲۲/۱	۲۲۵	۱۳۶۱
۴	۶۷۸	۱۰	۴۶	۱۶۶	۲۱/۷	۱۶۲	۸۸۴
۱۴-۱۰ ساله							
۲	۵۵۲	۱	۵	۵۴	۱۵/۵	۱۰۴	۶۶۹
۴	۲۸۶	۵	۴۰	۲۸	۱۴/۷	۶۸	۴۶۲
۲	۲۲۰	۶	۲۴	۵	۱۰/۶	۳۹	۲۶۷
-	۱۰	-	-	۱	#	۱	۱۱
سن اظهار نشده							

۵- در مواردیکه جمع کل کمتر از ۱۰۰ باشد چند درصد نشان داده میشود.

بقیه جدول شماره ۵- وضع سواد بر حسب سن و جنس در جمعیت ازده ساله بیالای حوزه سرشماری گروس: آبانماه ۱۳۳۵ (نوامبر ۱۹۵۶)
(سن اظهار نشده نیز جز جمع سنین ازده ساله بیالای منظور شده است)

سن و جنس	جمع کل	چنانچه بخوانند و متنصند (با سواد)				جمع با سواد	چند درصد	تحصیلات رسمی دارند	تحصیلات رسمی ندارند	فقط میتوانند بخوانند	نمیخوانند و بنویسند	آنها تکیه وضع سوادشان اظهار نشده
		جمع کل	تحصیلات رسمی دارند	تحصیلات رسمی ندارند	فقط میتوانند بخوانند							
جمع ازده ساله بیالا	۳ ۱۴۶	۱ ۳۷۷	۶۲/۸	۱ ۱۱۰	۲۱۷	۳۳	۱ ۷۳۸	۸				
۱۰-۱۴ ساله	۵۲۲	۳۷۱	۶۹/۷	۳۱۶	۷	۲	۱۵۷	۲				
۱۵-۱۹ ساله	۳۴۳	۲۱۴	۶۲/۱	۲۰۹	۵	۳	۱۲۶	۳				
۲۰-۲۴ ساله	۳۳۳	۱۵۴	۴۶/۳	۱۴۶	۸	۱	۱۷۶	۱				
۲۵-۲۹ ساله	۶۵۱	۲۵۳	۳۸/۱	۲۱۷	۳۶	۴	۳۱۴	۴				
۳۰-۳۴ ساله	۵۰۷	۱۸۱	۳۵/۷	۱۳۷	۴۴	۶	۳۱۹	۶				
۳۵-۳۹ ساله	۳۳۹	۱۰۱	۲۹/۸	۵۴	۴۷	۶	۲۳۰	۶				
۴۰-۴۴ ساله	۲۴۱	۶۵	۲۷/۰	۲۷	۳۸	۵	۱۷۰	۵				
۴۵-۴۹ ساله	۱۹۸	۲۷	۱۸/۷	۵	۲۲	۱	۱۵۴	۱				
۵۰-۵۴ ساله	۳	۱	#	۱	-	-	۲	-				
سن اظهار نشده	۳											
جمع ازده ساله بیالا	۳ ۱۱۹	۴۵۷	۱۴/۷	۴۴۵	۲۲	۲۶	۲ ۶۳۸	۱۸				
۱۰-۱۴ ساله	۵۲۲	۳۱۲	۶۰/۶	۳۱۰	۲	۳	۲۰۹	۴				
۱۵-۱۹ ساله	۳۹۵	۲۴	۲۳/۸	۵۱	۳	۲	۲۰۱	-				
۲۰-۲۴ ساله	۳۸۶	۶۰	۱۵/۵	۵۷	۳	۳	۳۲۰	۳				
۲۵-۲۹ ساله	۷۱۰	۲۲	۱۰/۱	۳۷	۵	۱	۳۲۹	۳				
۳۰-۳۴ ساله	۳۷۷	۱۱	۲/۹	۱	۲	۲	۳۵۹	۲				
۳۵-۳۹ ساله	۳۳۰	۳	۰/۱	-	۳	۳	۳۲۲	۱				
۴۰-۴۴ ساله	۲۲۲	۳	۱/۴	۱	۲	۲	۲۱۶	۲				
۴۵-۴۹ ساله	۱۶۶	۲	۱/۲	-	۲	۱	۱۶۶	۱				
۵۰-۵۴ ساله	۸	-	-	-	-	-	۸	-				
سن اظهار نشده	۸											
بقیه نقاط حوزه سرشماری گروس												
جمع ازده ساله بیالا	۴۷ ۰۶۰	۱ ۷۷۱	۳/۸	۱ ۰۶۱	۶۸۵	۴۰۶	۳ ۱۱۱	۱۷۹				
۱۰-۱۴ ساله	۵ ۶۷۶	۳۷۱	۶/۶	۳۵۹	۱۷	۱۱	۵ ۳۱۱	۷۰				
۱۵-۱۹ ساله	۴ ۵۹۸	۲۶۶	۵/۸	۲۴۵	۲۱	۲۳	۴ ۳۳۲	۸۶				
۲۰-۲۴ ساله	۵ ۰۴۸	۱۶۵	۳/۳	۱۳۲	۳۳	۲۵	۴ ۷۱۳	۶۶				
۲۵-۲۹ ساله	۱۲ ۴۵۸	۳۹۹	۳/۲	۲۰۲	۱۹۶	۱۰۳	۱۱ ۷۸۸	۱۶۸				
۳۰-۳۴ ساله	۶ ۸۸۱	۲۲۱	۳/۲	۸۲	۱۳۶	۷۵	۶ ۰۰۷	۷۸				
۳۵-۳۹ ساله	۴ ۹۴۹	۱۵۱	۳/۱	۲۶	۱۱۸	۶۴	۴ ۶۴۹	۸۲				
۴۰-۴۴ ساله	۴ ۱۷۴	۱۱۰	۲/۶	۲۷	۸۳	۶۸	۳ ۹۱۹	۷۷				
۴۵-۴۹ ساله	۳ ۲۴۸	۸۴	۲/۶	۱۷	۶۷	۴۹	۳ ۰۸۴	۵۱				
۵۰-۵۴ ساله	۲۸	۱	#	-	۱	-	۲۱	۱				
سن اظهار نشده	۲۸											
جمع ازده ساله بیالا	۲۴ ۲۸۷	۱ ۶۸۵	۶/۱	۱ ۰۶۱	۶۶۱	۳۸۵	۲ ۱ ۸۸۸	۳۲۱				
۱۰-۱۴ ساله	۲ ۶۹۴	۳۴۴	۱۱/۵	۳۲۸	۱۶	۱۸	۲ ۳۰۷	۲۵				
۱۵-۱۹ ساله	۲ ۳۲۲	۲۳۱	۱۰/۳	۲۱۳	۴۶	۱۶	۲ ۰۲۳	۴۱				
۲۰-۲۴ ساله	۲ ۱۸۱	۱۵۹	۷/۲	۱۳۲	۳۳	۲۴	۱ ۹۳۱	۳۲				
۲۵-۲۹ ساله	۶ ۳۹۲	۳۸۷	۶/۱	۱۹۷	۱۹۰	۱۰۱	۵ ۸۱۵	۸۱				
۳۰-۳۴ ساله	۳ ۸۷۱	۲۱۷	۵/۱	۸۰	۱۳۷	۷۳	۳ ۰۴۴	۳۷				
۳۵-۳۹ ساله	۲ ۵۸۱	۱۴۹	۵/۸	۲۳	۱۱۶	۵۹	۲ ۳۳۵	۴۶				
۴۰-۴۴ ساله	۲ ۱۸۴	۱۰۹	۵/۰	۲۶	۸۳	۶۳	۱ ۹۸۱	۳۱				
۴۵-۴۹ ساله	۱ ۷۴۳	۸۳	۴/۸	۱۶	۶۷	۴۸	۱ ۶۰۵	۲۷				
۵۰-۵۴ ساله	۲	۱	#	-	۱	-	۴	۱				
سن اظهار نشده	۲											

* در مواردیکه جمع کل کمتر از ۱۰۰ باشد چند درصد نشان داده نمیشود.

بقیه جدول شماره ۵ - وضع سواد بر حسب سن و جنس در جمعیت از ده ساله بیالای حوزه سرشماری گروس؛ آبانماه ۱۳۳۵ (نوامبر ۱۹۵۶)

آنها نیکه وضع سوادشان اظهار نشده	نیتوانند بخوانند و ننویسند	فقط میتوانند بخوانند	چخوانند بخوانند و ننویسند (با سواد)				جمع کل	سن و جنس
			تحصیلات رسمی ندارند	تحصیلات رسمی دارند	چند در صد	جمع با سواد		
۳۵	۲۲۳۱۱	۲۱	۱۶	۷۵	۰/۴	۹۱	۲۲۷۷۳	بقیه نقاط حوزه سرشماری گروس زن جمع از ده ساله بیالا
۴۵	۲۶۰۴	۱	۱	۳۱	۱/۲	۳۲	۲۶۸۲	۱۴-۱۰ ساله
۴۵	۲۲۰۰	۴	۵	۲۲	۱/۲	۲۷	۲۲۷۱	۱۶-۱۰ ساله
۳۴	۲۸۲۳	۱	-	۶	۰/۳	۶	۲۸۱۷	۲۴-۲۰ ساله
۷۹	۵۹۷۳	۲	۶	۶	۰/۲	۱۲	۶۰۶۱	۳۴-۲۵ ساله
۴۱	۲۹۵۸	۲	۲	۲	۰/۱	۴	۳۰۰۵	۴۴-۲۵ ساله
۴۶	۲۳۱۴	۵	۲	۳	۰/۲	۵	۲۳۱۰	۵۱-۴۰ ساله
۴۶	۱۹۳۸	۵	-	۱	۰/۱	۱	۱۹۳۰	۶۴-۵۵ ساله
۲۴	۱۴۷۹	۱	-	۱	۰/۱	۱	۱۵۰۵	۶۵ ساله بیالا
-	۲۲	-	-	-	-	-	۲۲	سن اظهار نشده

جدول شماره ۶- آخرین مدرک تحصیلی بر حسب سن و جنس در جمعیت ازده ساله بیالای حوزه سرشماری گروس : آبانماه ۱۳۳۵ (نوامبر ۱۹۵۶)
(من اظهار نشده نیز جز جمع متین ازده ساله بیالا منظور شده است)

سن اظهارکننده	از ۲۰ ساله بیالا						از ۱۰ تا ۱۹ ساله				جمع ازده ساله بیالا	آخرین درجه تحصیلی و جنس
	۱۰-۱۵ ساله بیالا	۱۱-۱۵ ساله	۱۱-۱۵ ساله	۱۱-۱۵ ساله	۱۱-۱۵ ساله	جمع	۱۱-۱۵ ساله	۱۱-۱۵ ساله	۱۱-۱۵ ساله	جمع		
۲۸	۳۵۱۳	۴۰۸۲	۵۰۲۸	۷۰۴۷	۱۳۳۳۳	۳۴۵۷۱	۵۴۳۱	۴۸۰۱	۵۷۹۷	۱۱۰۲۹	۵۰۲۶۹	کل حوزه سرشماری گروس مرد و زن اشخاصیکه مدرک تحصیلی رسمی ندارند و با درجه تحصیلی خود را اظهاری نکرده اند
-	-	-	-	-	-	-	۲	۱	۲۲	۳۵	۳۵	سالهای ابتدائی
-	-	-	-	-	-	-	۶	۱۹	۱۴۷	۱۷۲	۲۴۵	سال ۱ ابتدائی
-	۴	۱۱	۸	۲۳	۲۷	۷۳	۲۰	۲۹	۲۱۲	۲۷۱	۳۴۸	سال ۲ ابتدائی
-	۹	۵	۹	۳۹	۳۵	۷۷	۷۰	۹۹	۲۵۰	۴۱۹	۶۰۴	سال ۳ ابتدائی
-	۳	۱۴	۲	۳۹	۱۰۹	۱۸۵	۷۰	۹۹	۲۵۰	۴۱۹	۶۰۴	سال ۴ ابتدائی
-	۱	۶	۷	۲۰	۵۶	۹۰	۲۷	۸۷	۱۷۵	۲۶۹	۳۸۹	سال ۵ ابتدائی
-	۳	۱۶	۴۰	۹۴	۱۹۸	۳۵۱	۱۱۴	۱۳۸	۸۱	۳۳۸	۶۸۹	سال ۶ ابتدائی
-	-	-	-	-	-	-	-	-	-	-	-	سالهای متوسطه
-	-	-	-	۳	۳	۶	۷	۲۶	۲۱	۲۴	۷۰	سال ۱ متوسطه
-	۱	۱	۱	۶	۱۰	۱۹	۹	۵۵	۷	۷۱	۹۰	سال ۲ متوسطه
-	۱	۲	۲	۱۷	۲۹	۵۱	۲۶	۳۷	۳	۶۶	۱۱۷	سال ۳ متوسطه
-	-	-	-	-	۲	۲	۱۴	۱۸	-	۳۲	۳۴	سال ۴ متوسطه
-	-	-	۱	۱	۸	۱۰	۲۷	۶	-	۳۳	۴۳	سال ۵ متوسطه
۱	-	-	۱	۴	۸	۱۲	۳	-	-	۳	۱۷	سال ۶ متوسطه
-	-	-	-	-	-	-	-	-	-	-	-	سالهای دانشکده
-	-	-	-	-	-	-	-	-	-	-	-	سال ۱ دانشکده
-	-	-	-	-	-	-	-	-	-	-	-	سال ۲ دانشکده
-	-	-	۱	۲	۲	۵	-	-	-	-	۵	سال ۳ دانشکده
-	-	-	-	-	-	-	-	-	-	-	-	سال ۴ دانشکده و بیشتر
-	-	-	-	-	-	-	-	-	-	-	-	مرد
۸	۱۹۲۰	۲۲۷۲	۲۸۱۱	۴۱۶۶	۶۶۶۹	۱۷۹۹۸	۲۳۴۴	۲۴۴۳	۲۸۳۴	۷۳۲۱	۲۰۲۵۷	اشخاصیکه مدرک تحصیلی رسمی ندارند و با درجه تحصیلی خود را اظهاری نکرده اند
-	-	-	-	-	-	-	۲	۱	۲۷	۳۰	۳۰	سالهای ابتدائی
-	۴	۱۱	۸	۲۳	۲۶	۷۲	۶	۱۷	۱۱۴	۱۳۷	۲۰۹	سال ۱ ابتدائی
-	۸	۵	۶	۱۸	۲۴	۷۱	۱۵	۲۱	۱۵۸	۲۰۴	۲۷۵	سال ۲ ابتدائی
-	۳	۱۴	۲۰	۳۸	۱۰۱	۱۷۶	۵۹	۹۰	۱۸۰	۲۳۹	۳۵۰	سال ۳ ابتدائی
-	۱	۶	۷	۱۸	۴۲	۷۴	۲۹	۳۷	۱۲۵	۲۱۱	۳۱۵	سال ۴ ابتدائی
-	۳	۱۴	۴۰	۸۹	۱۵۵	۳۰۱	۷۶	۹۸	۶۶	۲۴۰	۵۴۱	سال ۵ ابتدائی
-	-	-	-	-	-	-	-	-	-	-	-	سالهای متوسطه
-	-	-	-	۲	۳	۵	۶	۲۹	۱۵	۵۰	۵۵	سال ۱ متوسطه
-	۱	۱	۱	۶	۱۰	۱۹	۹	۴۴	۵	۵۸	۷۲	سال ۲ متوسطه
-	۱	۲	۲	۱۶	۲۴	۴۵	۲۳	۲۳	۲	۴۸	۶۲	سال ۳ متوسطه
-	-	-	-	-	۲	۲	۱۴	۱۶	-	۳۰	۳۲	سال ۴ متوسطه
-	-	-	۱	۱	۸	۱۰	۲۷	۶	-	۳۱	۴۳	سال ۵ متوسطه
۱	-	-	۱	۴	۷	۱۲	۳	-	-	۳	۱۶	سال ۶ متوسطه
-	-	-	-	-	-	-	-	-	-	-	-	سالهای دانشکده
-	-	-	-	-	-	-	-	-	-	-	-	سال ۱ دانشکده
-	-	-	-	-	-	-	-	-	-	-	-	سال ۲ دانشکده
-	-	-	۱	۲	۲	۵	-	-	-	-	۵	سال ۳ دانشکده
-	-	-	-	-	-	-	-	-	-	-	-	سال ۴ دانشکده و بیشتر

بقیه جدول شماره ۱- آخرین مدرک تحصیلی برحسب سن و جنس در جمعیت ازده ساله بیالای حوزه سرشماری گروس: آیاتماه ۱۳۳۵ (نوامبر ۱۹۵۶)
(سن اظهارکننده نیز جز جمع سنین ازده ساله بیالا منظور شده است)

سن اظهارکننده	از ۲۵ ساله بیالا						از ۱۰ تا ۲۴ ساله				جمع ازده ساله بیالا	آخرین درجه تحصیلی و جنس
	۱۰-۱۵ ساله بیالا	۱۶-۲۰ ساله	۲۱-۲۵ ساله	۲۶-۳۰ ساله	۳۱-۳۵ ساله	جمع	۱۰-۱۵ ساله	۱۶-۲۰ ساله	۲۱-۲۵ ساله	جمع		
۳۰	۱۲۷۲	۲۲۱۰	۲۶۸۷	۳۳۷۱	۶۷۰۳	۱۶۶۴۴	۳۱۸۷	۲۵۵۸	۲۹۶۲	۸۷۰۸	۲۵۲۸۲	شخصیکه مدرک تحصیلی رسمی ندارند و یا درجه تحصیلی خود را اظهار نکرده اند
-	-	-	-	-	-	-	-	-	۵	۵	۵	سالهای ابتدائی
-	-	-	-	-	۱	۱	-	۲	۳۳	۳۵	۳۶	سال ۱ ابتدائی
-	۱	-	۲	۱	۱	۶	۵	۸	۵۴	۶۷	۷۲	سال ۲ ابتدائی
-	-	-	-	۱	۸	۹	۱۳	۹	۲۰	۳۰	۳۹	سال ۳ ابتدائی
-	-	-	-	۲	۱۴	۱۶	۸	۲۰	۵۰	۷۸	۹۴	سال ۴ ابتدائی
-	-	۲	-	۵	۴۳	۵۰	۲۸	۴۰	۲۰	۸۸	۱۴۸	سال ۵ ابتدائی
-	-	-	-	-	-	-	-	-	-	-	-	سال ۶ ابتدائی
-	-	-	-	-	-	-	-	-	-	-	-	سالهای متوسطه
-	-	-	-	۱	-	۱	۱	۷	۶	۱۴	۱۵	سال ۱ متوسطه
-	-	-	-	-	-	-	-	۱۱	۲	۱۳	۱۳	سال ۲ متوسطه
-	-	-	-	۱	۵	۶	۲	۱۴	۱	۱۸	۲۴	سال ۳ متوسطه
-	-	-	-	-	-	-	-	۲	-	۲	۲	سال ۴ متوسطه
-	-	-	-	-	-	-	-	-	-	-	-	سال ۵ متوسطه
-	-	-	-	-	۱	۱	-	-	-	-	۱	سال ۶ متوسطه
-	-	-	-	-	-	-	-	-	-	-	-	سالهای دانشگاه
-	-	-	-	-	-	-	-	-	-	-	-	سال ۱ دانشگاه
-	-	-	-	-	-	-	-	-	-	-	-	سال ۲ دانشگاه
-	-	-	-	-	-	-	-	-	-	-	-	سال ۳ دانشگاه
-	-	-	-	-	-	-	-	-	-	-	-	سال ۴ دانشگاه و بیشتر
۱۰	۳۶۲	۴۳۵	۶۱۵	۷۲۸	۱۰۷۷	۲۲۲۷	۵۱۵	۴۳۸	۴۸۰	۱۴۳۳	۴۶۷۰	شخصیکه مدرک تحصیلی رسمی ندارند و یا درجه تحصیلی خود را اظهار نکرده اند
-	-	-	-	-	-	-	-	-	۱۳	۱۳	۱۳	سالهای ابتدائی
-	-	-	-	-	-	-	-	-	۸۳	۸۸	۱۲۲	سال ۱ ابتدائی
-	۲	۵	۴	۱۲	۱۰	۳۴	۱	۴	۱۲۷	۱۴۰	۱۵۸	سال ۲ ابتدائی
-	۱	-	۱	۶	۱۰	۱۸	۵	۸	۱۲۴	۱۳۴	۱۵۸	سال ۳ ابتدائی
-	-	۸	۶	۱۲	۳۳	۶۳	۱۱	۱۷	۱۲۴	۱۶۲	۲۲۰	سال ۴ ابتدائی
-	۱	۱	۳	۱۰	۲۷	۴۲	۱۸	۲۸	۱۲۶	۱۸۲	۲۴۴	سال ۵ ابتدائی
-	۱	۱۲	۲۳	۷۶	۱۴۶	۲۶۸	۱۱	۱۲	۶۱	۲۴۵	۵۱۳	سال ۶ ابتدائی
-	-	-	-	-	-	-	-	-	-	-	-	سالهای متوسطه
-	-	-	-	۲	۳	۶	۷	۲۲	۲۱	۶۰	۶۶	سال ۱ متوسطه
-	-	-	۱	۶	۱۰	۱۷	۷	۴۱	۶	۶۲	۷۲	سال ۲ متوسطه
-	-	۲	۲	۱۴	۲۷	۴۵	۱۸	۳۵	۲	۵۶	۱۰۱	سال ۳ متوسطه
-	-	-	-	-	۲	۲	۱۲	۱۸	-	۲۱	۲۳	سال ۴ متوسطه
-	-	-	-	-	۷	۷	۲۵	۶	-	۳۱	۳۸	سال ۵ متوسطه
۱	-	-	-	۳	۷	۱۰	۲	-	-	۲	۱۲	سال ۶ متوسطه
-	-	-	-	-	-	-	-	-	-	-	-	سالهای دانشگاه
-	-	-	-	-	-	-	-	-	-	-	-	سال ۱ دانشگاه
-	-	-	-	-	-	-	-	-	-	-	-	سال ۲ دانشگاه
-	-	-	۱	۲	۲	۵	-	-	-	-	۵	سال ۳ دانشگاه
-	-	-	-	-	-	-	-	-	-	-	-	سال ۴ دانشگاه و بیشتر

بقیه جدول شماره ۶ - آخرین مدرک تحصیلی بر حسب سن و جنس در جمعیت از ده ساله بیالای حوزه سرشماری گروس : آبانماه ۱۳۳۰ (نوامبر ۱۹۵۶)
(سن اظهار نشده نیز جز جمع مشین از ده ساله بیالا منظور شده است)

سن اظهار نشده	از ۲۵ ساله بیالا						از ۱۰ تا ۲۴ ساله				جمع از ده ساله بیالا	آخرین درجه تحصیلی و جنس
	۶۰ ساله بیالا	۵۵-۶۰ ساله	۴۵-۵۰ ساله	۳۵-۴۰ ساله	۲۵-۳۰ ساله	جمع	۲۰-۲۴ ساله	۱۱-۱۵ ساله	۱-۱۰ ساله	جمع		
۲	۱۹۲	۱۱۴	۲۸۵	۳۷۰	۴۳۴	۱۴۹۶	۱۸۶	۱۲۴	۱۶۸	۴۷۸	۱۶۸۶	شهر گروس سرک شخصیکه مدرک تحصیلی رسمی دارند و با درجه تحصیلی خود را اظهار نکرده اند ----- الهای ابتدائی
-	-	-	-	-	-	-	-	-	۸	۸	۸	سال ۱ ابتدائی -----
-	۲	۵	۱	۱۲	۶	۲۳	۱	۳	۵۵	۵۹	۶۲	سال ۲ ابتدائی -----
-	۱	-	۱	۵	۱	۷	۲	۸	۷۷	۸۸	۱۰۴	سال ۳ ابتدائی -----
-	-	۸	۶	۱۲	۲۷	۵۷	۱۰	۱۱	۸۲	۱۰۷	۱۶۴	سال ۴ ابتدائی -----
-	۱	۱	۳	۶	۱۱	۲۰	۱۰	۲۴	۷۹	۱۱۳	۱۴۳	سال ۵ ابتدائی -----
-	۱	۱	۲۲	۷۱	۱۰۶	۲۲۰	۵۴	۵۳	۴۱	۱۴۸	۳۶۸	سال ۶ ابتدائی ----- الهای متوسطه
-	-	-	-	۲	۲	۵	۶	۲۵	۱۵	۴۶	۵۱	سال ۱ متوسطه -----
-	-	-	۱	۶	۱۰	۱۷	۷	۲۹	۴	۵۰	۶۷	سال ۲ متوسطه -----
-	-	۲	۲	۱۴	۲۲	۳۹	۱۵	۲۱	۳	۳۸	۷۷	سال ۳ متوسطه -----
-	-	-	-	-	۶	۶	۱۳	۱۶	-	۲۹	۳۱	سال ۴ متوسطه -----
-	-	-	-	-	۷	۷	۲۵	۶	-	۳۱	۳۸	سال ۵ متوسطه -----
۱	-	-	-	۳	۶	۹	۲	-	-	۲	۱۲	سال ۶ متوسطه ----- الهای دانشگاه
-	-	-	-	-	-	-	-	-	-	-	-	سال ۱ دانشگاه -----
-	-	-	-	-	-	-	-	-	-	-	-	سال ۲ دانشگاه -----
-	-	-	۱	۲	۲	۵	-	-	-	-	۵	سال ۳ دانشگاه -----
-	-	-	-	-	-	-	-	-	-	-	-	سال ۴ دانشگاه و بیشتر ----- زن
۸	۱۶۱	۲۲۱	۳۲۰	۲۶۸	۱۴۲	۱۷۳۱	۲۲۹	۲۰۴	۲۱۲	۶۴۵	۲۶۸۴	شخصیکه مدرک تحصیلی رسمی دارند و با درجه تحصیلی خود را اظهار نکرده اند ----- الهای ابتدائی
-	-	-	-	-	-	-	-	-	۵	۵	۵	سال ۱ ابتدائی -----
-	-	-	-	-	۱	۱	-	۲۸	۲۹	۳۰	۳۰	سال ۲ ابتدائی -----
-	-	-	-	۱	۱	۲	۲	۵۰	۵۲	۵۴	۵۴	سال ۳ ابتدائی -----
-	-	-	-	-	۶	۶	۶	۵۱	۶۰	۶۶	۶۶	سال ۴ ابتدائی -----
-	-	-	-	۱	۱۱	۱۲	۸	۱۴	۴۷	۶۹	۸۱	سال ۵ ابتدائی -----
-	-	۱	۵	۴۶	۴۸	۳۷	۴۰	۲۰	۹۷	۱۴۵	۱۴۵	سال ۶ ابتدائی ----- الهای متوسطه
-	-	-	-	۱	-	۱	۱	۷	۶	۱۴	۱۵	سال ۱ متوسطه -----
-	-	-	-	-	-	-	-	۱۰	۲	۱۲	۱۲	سال ۲ متوسطه -----
-	-	-	-	۱	۵	۶	۲	۱۴	۱	۱۸	۲۴	سال ۳ متوسطه -----
-	-	-	-	-	-	-	-	۲	-	۲	۲	سال ۴ متوسطه -----
-	-	-	-	-	-	-	-	-	-	-	-	سال ۵ متوسطه -----
-	-	-	-	۱	۱	۱	-	-	-	-	۱	سال ۶ متوسطه ----- الهای دانشگاه
-	-	-	-	-	-	-	-	-	-	-	-	سال ۱ دانشگاه -----
-	-	-	-	-	-	-	-	-	-	-	-	سال ۲ دانشگاه -----
-	-	-	-	-	-	-	-	-	-	-	-	سال ۳ دانشگاه -----
-	-	-	-	-	-	-	-	-	-	-	-	سال ۴ دانشگاه و بیشتر -----

بقیه جدول شماره ۱- آخرین مدرک تحصیلی برحسب سن و جنس در کمیته ازده ساله بیالای حوزه سرشماری گروه : آبانماه ۱۳۳۵ (نوامبر ۱۹۵۶)
 (سن اظهارکننده نیز جز جمع ستون ازده ساله بیالا منظور شده است)

سرد اظهار	از ۲۵ ساله بیالا						از ۱۰ تا ۲۴ ساله				جمع ازده ساله بیالا	آثار مدرسه تحصیلی و جنس
	۶۰-ساله بیالا	۵۵-۶۰ ساله	۴۵-۵۵ ساله	۳۵-۴۵ ساله	۲۵-۳۵ ساله	جمع	۲۴-۲۵ ساله	۱۱-۱۵ ساله	۱۴-۱۰ ساله	جمع		
۱۸	۲۲۲۱	۴۱۴۷	۴۱۱۳	۶۷۶۱	۱۲۲۵۵	۳۱۳۴۵	۴۹۱۱	۴۳۶۲	۵۳۱۷	۱۴۵۹۱	۴۵۹۶۶	بیمه - حوزه سرشماری گروه مرد وزن اشخاصیکه مدرک تحصیلی رسمی ندارند و یا درجه تحصیلی خود را اظهار نکرده اند
-	-	-	-	-	-	-	۲	۱	۱۹	۲۲	۲۲	سالهای ابتدائی
-	۲	۶	۴	۱۰	۱۷	۳۹	۵	۱۵	۶۴	۸۴	۱۲۳	سال ۱ ابتدائی
-	۸	۵	۸	۱۳	۲۵	۵۹	۱۵	۲۱	۸۵	۱۲۱	۱۶۰	سال ۲ ابتدائی
-	۲	۶	۱۱	۲۱	۳۶	۱۲۲	۵۴	۸۲	۱۱۱	۲۵۲	۳۷۴	سال ۳ ابتدائی
-	-	۵	۴	۱۰	۲۹	۴۸	۱۹	۴۹	۴۴	۱۱۷	۱۶۵	سال ۴ ابتدائی
-	۲	۴	۷	۱۸	۵۲	۸۳	۲۳	۴۵	۲۵	۹۳	۱۷۱	سال ۵ ابتدائی
-	-	-	-	-	-	-	-	-	-	-	-	سالهای متوسطه
-	-	-	-	-	-	-	-	-	-	۴	۴	سال ۱ متوسطه
-	۱	۱	-	-	-	۲	۲	۱	۱	۹	۱۱	سال ۲ متوسطه
-	۱	-	-	-	-	۶	۸	۲	-	۱۰	۱۶	سال ۳ متوسطه
-	-	-	-	-	-	-	۱	-	-	۱	۱	سال ۴ متوسطه
-	-	-	۱	۱	۱	۲	۲	-	-	۲	۵	سال ۵ متوسطه
-	-	-	۱	۱	۱	۳	۱	-	-	۱	۴	سال ۶ متوسطه
-	-	-	-	-	-	-	-	-	-	-	-	سالهای دانشگاه
-	-	-	-	-	-	-	-	-	-	-	-	سال ۱ دانشگاه
-	-	-	-	-	-	-	-	-	-	-	-	سال ۲ دانشگاه
-	-	-	-	-	-	-	-	-	-	-	-	سال ۳ دانشگاه
-	-	-	-	-	-	-	-	-	-	-	-	سال ۴ دانشگاه و بیشتر
۶	۱۷۲۷	۱۱۵۸	۲۵۵۶	۳۷۶۱	۱۱۹۵۰	۱۱۴۳۲	۲۰۵۸	۲۱۰۶	۲۱۶۶	۶۸۳۲	۲۳۲۷۱	اشخاصیکه مدرک تحصیلی رسمی ندارند و یا درجه تحصیلی خود را اظهار نکرده اند
-	-	-	-	-	-	-	۲	۱	۱۹	۲۲	۲۲	سالهای ابتدائی
-	۲	۶	۴	۱۰	۱۷	۳۹	۵	۱۴	۵۹	۷۸	۱۱۷	سال ۱ ابتدائی
-	۷	۵	۵	۱۳	۲۵	۵۵	۱۲	۲۳	۸۱	۱۱۱	۱۷۱	سال ۲ ابتدائی
-	۳	۶	۱۱	۲۵	۳۴	۱۱۱	۴۹	۷۶	۹۷	۲۲۲	۳۴۱	سال ۳ ابتدائی
-	-	۵	۴	۹	۲۶	۴۴	۱۹	۴۳	۴۶	۱۰۸	۱۵۲	سال ۴ ابتدائی
-	۲	۳	۷	۱۸	۵۱	۸۱	۲۳	۴۵	۲۵	۹۴	۱۷۳	سال ۵ ابتدائی
-	-	-	-	-	-	-	-	-	-	-	-	سالهای متوسطه
-	-	-	-	-	-	-	-	-	-	۴	۴	سال ۱ متوسطه
-	۱	۱	-	-	-	۲	۲	۱	۱	۸	۱۰	سال ۲ متوسطه
-	۱	-	-	-	-	۶	۸	۲	-	۱۰	۱۶	سال ۳ متوسطه
-	-	-	-	-	-	-	۱	-	-	۱	۱	سال ۴ متوسطه
-	-	-	۱	۱	۱	۲	۲	-	-	۲	۵	سال ۵ متوسطه
-	-	-	۱	۱	۱	۳	۱	-	-	۱	۴	سال ۶ متوسطه
-	-	-	-	-	-	-	-	-	-	-	-	سالهای دانشگاه
-	-	-	-	-	-	-	-	-	-	-	-	سال ۱ دانشگاه
-	-	-	-	-	-	-	-	-	-	-	-	سال ۲ دانشگاه
-	-	-	-	-	-	-	-	-	-	-	-	سال ۳ دانشگاه
-	-	-	-	-	-	-	-	-	-	-	-	سال ۴ دانشگاه و بیشتر

بقیه جدول شماره ۶ - آخرین مدرک تحصیلی بر حسب سن و جنس در جمعیت از ۱۰ ساله بیالای حوزه سرشماری گروس : آبانماه ۱۳۳۰ (نوامبر ۱۹۵۶)
(سن اظهار نشده نیز جز جمع سنین از ۱۰ ساله بیالای منظور شده است)

نوع اظهار شده	از ۲۵ ساله بیالای						از ۱۰ تا ۲۴ ساله				جمع از ۱۰ ساله بیالای	آخرین درجه تحصیل و جنس
	۱۰-۱۵ ساله	۱۵-۲۰ ساله	۲۰-۲۵ ساله	۲۵-۳۰ ساله	۳۰-۳۵ ساله	جمع	۱۰-۱۵ ساله	۱۵-۲۰ ساله	۲۰-۲۴ ساله	جمع		
۲۲	۱۵۰۴	۱۹۸۱	۲۳۵۷	۳۰۰۳	۱۰۶۰	۱۴۹۱۵	۲۸۵۸	۲۲۵۴	۲۶۵۱	۷۷۶۳	۲۲۶۹۸	بقیه نقاط حوزه سرشماری گروس زن تخاصیکه مدرک تحصیلی رسمی ندارد و با درجه تحصیل خود را اظهار نکرده اند
												مالهای ابتدائی
												سال ۱ ابتدائی
												سال ۲ ابتدائی
												سال ۳ ابتدائی
												سال ۴ ابتدائی
												سال ۵ ابتدائی
												سال ۶ ابتدائی
												مالهای متوسطه
												سال ۱ متوسطه
												سال ۲ متوسطه
												سال ۳ متوسطه
												سال ۴ متوسطه
												سال ۵ متوسطه
												سال ۶ متوسطه
												مالهای دانشگاه
												سال ۱ دانشگاه
												سال ۲ دانشگاه
												سال ۳ دانشگاه
												سال ۴ دانشگاه و بیشتر

جدول شماره ۷ - وضع مذهبی بر حسب جنس در حوزه سرشماری گروس : آبانماه ۱۳۳۰ (نوامبر ۱۹۵۶)

مذهب اظهار شده	تعداد	جایز داده است	تور شش	یهودی	مسیحی	مسلمان	جمع	جنس
								کل حوزه سرشماری گروس
	۱۳۰	۸	۱	۲۷۷	۸	۸۰۲۶۳	۸۰۷۷۴	مرد وزن
	۶۶	۲	-	۱۶۲	۸	۴۱۵۴۳	۴۱۷۶۲	مرد
	۵۴	۳	-	۱۳۵	-	۳۸۸۲۰	۳۹۰۱۲	زن
								شهر گروس
	۲۳	۵	-	۲۲۳	۱	۸۸۲۸	۹۰۹۰	مرد وزن
	۱۰	۲	-	۱۱۳	۱	۴۴۳۸	۴۵۶۳	مرد
	۱۳	۳	-	۱۱۰	-	۴۴۰۰	۴۵۲۷	زن
								بقیه نقاط حوزه سرشماری گروس
	۹۷	-	۱	۵۴	۷	۷۱۵۲۵	۷۱۶۸۴	مرد وزن
	۵۳	-	۱	۳۰	۷	۲۷۱۰۵	۲۷۱۹۹	مرد
	(۱)	-	-	۲۴	-	۲۴۴۲۰	۲۴۴۸۵	زن

جدول شماره ۸- توزیع جمعیت طبق حوزه مرشماری گروسیستیک شهرستان پاکستان و تولد آبانها ۱۳۳۵ (نوامبر ۱۹۵۶)

شهرستان پاکستان و تولد	تعداد	چند درصد	شهرستان پاکستان و تولد	تعداد	چند درصد	شهرستان پاکستان و تولد	تعداد	چند درصد
کل جمعیت حوزه مرشماری	۸۰۷۲۴	۱۰۰/۰	خوی	۴	۰/۲	کنگان	-	-
متولدین در این حوزه مرشماری	۷۴۵۳۸	۹۲/۳	داراب	-	-	کنگاد	-	-
متولدین در کشورهای خارجی	۱۰۱۲۲	۱۲/۷	دامغان	-	-	گرگان	-	-
محل تولد اظهار نشده	۲۹	-	درگز	-	-	گروس (بیجار)	-	-
جمع متولدین در شهرستانهای مجاور	۶۲۶۱	۷/۷	درزول	۷	۰/۵	گلبانگان	-	-
زینان	۱۱۶۸	۱/۴	دشت گرگان (گند کارس)	-	-	گاباد	-	-
سنتد	۲۱۰۲	۲/۶	دشت میشان (سرمترد)	-	-	لارستان	-	-
ایندو	۶	-	دشتی و دشستان	-	-	لاهیجان	-	-
رود	۲	-	دماوند	-	-	ماکو	-	-
ندان	۱۲۶۱	۱/۶	رامهریز	-	-	محل تولد اظهار نشده	۲۹	۰/۰۳
اردستان	۲۰۷	۰/۲	رشت	۲۲	۲/۱	شهرستان اظهار نشده	۲۹	۰/۰۳
ارمنستان	۶	-	رضایه	-	-	شهرستان اظهار نشده	۲۹	۰/۰۳
اصفهان	۲	-	رفسنجان	-	-	شهرستان اظهار نشده	۲۹	۰/۰۳
البرز	۱۲۶۱	۱/۶	زابل	-	-	شهرستان اظهار نشده	۲۹	۰/۰۳
ایلام	-	-	زاهدان	-	-	شهرستان اظهار نشده	۲۹	۰/۰۳
آمل	-	-	زرتد کرمان	-	-	شهرستان اظهار نشده	۲۹	۰/۰۳
اراک	۷	۰/۰۰۸	زنجان	-	-	شهرستان اظهار نشده	۲۹	۰/۰۳
اردبیل	-	-	ساری	۸	۰/۰۱	شهرستان اظهار نشده	۲۹	۰/۰۳
اردستان	-	-	ساره	-	-	شهرستان اظهار نشده	۲۹	۰/۰۳
ارمنستان	-	-	سبزوار	-	-	شهرستان اظهار نشده	۲۹	۰/۰۳
ارمنستان (اخر)	-	-	سبزواران (جیرفت)	-	-	شهرستان اظهار نشده	۲۹	۰/۰۳
اصفهان	۶	۰/۰۰۸	سراب	-	-	شهرستان اظهار نشده	۲۹	۰/۰۳
البرز	-	-	سراوان	-	-	شهرستان اظهار نشده	۲۹	۰/۰۳
اهواز	۶	۰/۰۰۸	سبز	۲۶	۱/۲	شهرستان اظهار نشده	۲۹	۰/۰۳
ایرانشهر	-	-	سمنان	-	-	شهرستان اظهار نشده	۲۹	۰/۰۳
ایلام	-	-	سنتد	-	-	شهرستان اظهار نشده	۲۹	۰/۰۳
ایلان	-	-	سیرجان	-	-	شهرستان اظهار نشده	۲۹	۰/۰۳
بابل	-	-	شادگان	-	-	شهرستان اظهار نشده	۲۹	۰/۰۳
بافت	-	-	شاه آباد غرب	۲۰	۱/۲	شهرستان اظهار نشده	۲۹	۰/۰۳
بجنورد	-	-	شاهرود	-	-	شهرستان اظهار نشده	۲۹	۰/۰۳
بروجرد	۵	۰/۰۰۶	شاهی	-	-	شهرستان اظهار نشده	۲۹	۰/۰۳
قم	۲	۰/۰۰۲	شاهیندره	-	-	شهرستان اظهار نشده	۲۹	۰/۰۳
بندر بیلوی	-	-	شوشتر	-	-	شهرستان اظهار نشده	۲۹	۰/۰۳
بندر عباس	-	-	شهرضا	-	-	شهرستان اظهار نشده	۲۹	۰/۰۳
بندر لنگه	-	-	شهمسار	۷	۰/۰۰۹	شهرستان اظهار نشده	۲۹	۰/۰۳
بوشهر	-	-	شیراز	-	-	شهرستان اظهار نشده	۲۹	۰/۰۳
بهبهان	-	-	طبس	-	-	شهرستان اظهار نشده	۲۹	۰/۰۳
بهبهر	-	-	ظواهر (خمسه)	۱۱	۱/۲	شهرستان اظهار نشده	۲۹	۰/۰۳
بیرجند	-	-	فردوس	-	-	شهرستان اظهار نشده	۲۹	۰/۰۳
تبریز	۱۱۵	۰/۱۴	فردین	-	-	شهرستان اظهار نشده	۲۹	۰/۰۳
تبریز جام	-	-	لسا	-	-	شهرستان اظهار نشده	۲۹	۰/۰۳
تربت حیدریه	-	-	نوشات	-	-	شهرستان اظهار نشده	۲۹	۰/۰۳
توسرکان	۲۷	۰/۰۰۳	نیریز آباد	-	-	شهرستان اظهار نشده	۲۹	۰/۰۳
تهران	۲۷	۰/۰۰۳	قائن	-	-	شهرستان اظهار نشده	۲۹	۰/۰۳
جاسک	-	-	قره	-	-	شهرستان اظهار نشده	۲۹	۰/۰۳
چابهار	-	-	قرین	۲۳	۰/۰۲۸	شهرستان اظهار نشده	۲۹	۰/۰۳
چابهار (شهرکرد)	-	-	قصر شمرین	-	-	شهرستان اظهار نشده	۲۹	۰/۰۳
خرم آباد	۱۲	۰/۰۱۵	قم	۸	۰/۰۱	شهرستان اظهار نشده	۲۹	۰/۰۳
خرمشهر	-	-	قوچان	-	-	شهرستان اظهار نشده	۲۹	۰/۰۳
خلخال	-	-	کازین	-	-	شهرستان اظهار نشده	۲۹	۰/۰۳
	-	-	کاشان	۸	۰/۰۱	شهرستان اظهار نشده	۲۹	۰/۰۳
	-	-	کاشمر	-	-	شهرستان اظهار نشده	۲۹	۰/۰۳
	-	-	کرج	-	-	شهرستان اظهار نشده	۲۹	۰/۰۳
	-	-	کرمان	-	-	شهرستان اظهار نشده	۲۹	۰/۰۳
	-	-	کرمانشاه	۷۵	۰/۰۹	شهرستان اظهار نشده	۲۹	۰/۰۳

۹- ارقام این شهرستان جز "متولدین در شهرستانهای مجاور" نشان داده شده است.
 ۱۰- ارقام این شهرستان جز "متولدین در این حوزه مرشماری" نشان داده شده است.

جدول شماره ۱- چگونگی محل تولد بر حسب سن در جمعیت مقیم حوزه سرشماری گروس: آبانماه ۱۳۳۰ (نوامبر ۱۹۵۱)

محل تولد اظهاری شده	شماره این خانوار	متولدین در سایر حوزه‌های سرشماری		متولدین در این حوزه سرشماری		جمع	سن
		شماره این حوزه	تعداد	چند درصده	تعداد		
		۱۵۵۸	۴۱۳۱	۹۲/۳	۷۴۵۳۸	۸۰۷۷۴	کل حوزه سرشماری گروس
							کلیه سنین
		۱۰	۱۹۱	۸۸/۲	۱۵۳۵۶	۱۵۶۴۰	کثر از ۵ ساله
			۱۱	۹۹/۴	۲۵۳۳	۲۵۷۶	کثر از یکساله
		۱۰	۱۷۵	۹۲/۹	۱۲۷۵۲	۱۳۰۶۱	۱-۴ ساله
		۲۴۹	۳۳۲	۹۵/۳	۱۷۳۵۸	۱۸۵۳۹	۵-۱۴ ساله
		۳۶۵	۷۲۹	۶۱/۶	۱۰۱۳۴	۱۱۱۰۲	۱۵-۲۴ ساله
		۲۷۳	۱۱۹۰	۸۸/۵	۱۲۳۳۴	۱۳۸۱۶	۲۵-۳۴ ساله
		۳۲۰	۷۳۲	۸۷/۷	۶۸۰۸	۷۷۶۵	۳۵-۴۴ ساله
		۳۳۴	۴۱۳	۸۸/۷	۴۳۸۵	۵۶۱۸	۴۵-۵۴ ساله
		۱۰۲	۲۹۹	۸۱/۱	۴۳۳	۴۳۷	۵۵-۶۴ ساله
		۳۸	۳۵۰	۸۷/۶	۳۱۶۵	۳۶۱۵	۶۵ ساله بی‌الا
		۱	۱	*	۲۷	۲۶	سن اظهار نشده
							شهر گروس
		۱۹۴	۲۸۸	۱۵/۱	۸۶۴۴	۱۰۹۰	کلیه سنین
							کثر از ۵ ساله
		۱۷	۲۱	۹۱/۹	۲۴۱۷	۲۴۳۳	کثر از یکساله
			۲	۹۱/۲	۲۵۸	۲۶۰	۱-۴ ساله
		۱۷	۲۷	۹۱/۳	۱۱۵۹	۱۲۰۳	۵-۱۴ ساله
		۴۳	۶۱	۹۵/۷	۲۳۱۲	۲۴۱۶	۱۵-۲۴ ساله
		۱۳	۳۹	۹۱/۰	۱۳۹۸	۱۴۵۶	۲۵-۳۴ ساله
		۲۱	۶۳	۹۳/۴	۱۲۷۱	۱۳۱۱	۳۵-۴۴ ساله
		۱۹	۴۹	۹۲/۲	۸۱۵	۸۸۴	۴۵-۵۴ ساله
		۱۵	۲۱	۹۳/۷	۶۲۷	۶۶۹	۵۵-۶۴ ساله
		۱	۱۳	۹۵/۱	۴۴۴	۴۶۳	۶۵ ساله بی‌الا
		۵	۱۲	۹۵/۴	۳۵۰	۳۶۷	سن اظهار نشده
		۱		*	۱۰	۱۱	
							بند نقاط حوزه سرشماری گروس
		۱۳۵۵	۴۳۸۱	۹۱/۳	۶۵۸۱۴	۷۱۳۸۴	کلیه سنین
							کثر از ۵ ساله
		۷۵	۱۶۳	۹۸/۳	۱۳۹۳۹	۱۴۱۷۷	کثر از یکساله
			۱۶	۹۱/۴	۲۳۰۵	۲۳۱۹	۱-۴ ساله
		۷۵	۱۴۸	۹۸/۱	۱۱۶۳۴	۱۱۸۵۸	۵-۱۴ ساله
		۴۰۶	۵۳۹	۹۵/۲	۱۵۳۴۶	۱۶۱۳۳	۱۵-۲۴ ساله
		۸۸۳	۶۵۴	۹۰/۹	۸۲۶۶	۹۶۶۶	۲۵-۳۴ ساله
		۳۵۳	۱۱۷۷	۸۸/۰	۱۰۹۶۳	۱۲۴۵۸	۳۵-۴۴ ساله
		۴۰۱	۱۷۳	۸۷/۱	۵۶۶۳	۶۸۸۱	۴۵-۵۴ ساله
		۱۴۹	۴۳۷	۸۸/۱	۴۳۵۸	۴۹۴۹	۵۵-۶۴ ساله
		۶۱	۳۸۳	۸۸/۳	۳۶۸۷	۴۱۷۴	۶۵ ساله بی‌الا
		۲۳	۲۴۸	۸۶/۷	۲۸۱۵	۳۲۴۸	سن اظهار نشده
			۱	*	۲۷	۲۸	

* در مواردیکه جمع کثر از ۱۰۰ باشد چند درصد نشان داده نمیشود.

جدول شماره ۱۰- وضع فعالیت اقتصادی بر حسب سن و جنس در جمعیت آزده ساله بیابای حوزه سرشماری گروس (تابستانه ۱۳۲۵) (نوامبر ۱۹۵۶)
(سن اظهار نشده نیز جزو جمع سنین آزده ساله بیابا منظور شده است)

سن و جنس	جمع کل	فعال از نظر اقتصادی				غیرفعال از نظر اقتصادی		
		جمع	چنددرصد	شاغل بکار	در جستجوی کار	جمع	زن خانه دار	محصل
کل حوزه سرشماری گروس	۵۲۳۲۵	۱۱۳۸۶	۶۱/۳	۱۱۰۷۱	۲۰۷	۲۷۰۳۹	۲۱۴۴۸	۱۱۴۱
جمع آزده ساله بیابا	۱۷۳۰	۲۰۶۲	۲۰/۶	۲۰۵۳	۹	۴۶۸	۱۷۱۱	۸۲۸
۱۴-۱۵ ساله	۵۲۳۶	۲۰۶۸	۳۹/۸	۲۰۶۲	۶	۲۱۷۸	۲۳۱۷	۲۶۸
۱۶-۲۰ ساله	۵۷۱۶	۲۰۷۲	۳۶/۳	۲۰۳۹	۳۳	۳۰۹۴	۳۰۰۰	۴۰
۲۱-۲۵ ساله	۱۳۸۱۹	۷۴۲۷	۵۳/۷	۷۳۸۲	۴۴	۶۳۲۲	۶۲۷۲	۲
۲۶-۳۵ ساله	۷۷۶۵	۴۵۲۰	۵۸/۳	۴۵۰۴	۱۶	۳۲۵۰	۳۱۳۱	۱
۳۶-۴۵ ساله	۵۶۱۸	۳۰۵۸	۵۴/۴	۳۰۳۷	۲۱	۲۵۱۰	۲۳۵۱	۱
۴۶-۵۵ ساله	۴۳۲۷	۲۳۸۳	۵۵/۴	۲۳۷۰	۱۳	۲۰۵۳	۱۷۲۳	-
۶۵ ساله بیابا	۲۶۱۵	۱۴۱۱	۵۳/۲	۱۴۷۷	۱۴	۲۱۲۴	۸۱۷	-
سن اظهار نشده	۲۹	*	*	*	۱	۲۴	۲۰	-
بیانه سنی	۲۱/۴	۲۲/۷	-	۲۱/۴	۲۸/۴	۲۹/۸	۳۰/۷	۱۳/۴
مجموع	۲۷۴۳۳	۲۴۵۸۲	۸۹/۶	۲۴۳۷۶	۲۰۶	۲۸۰۱	-	۸۷۸
جمع آزده ساله بیابا	۳۰۳۶	۱۸۸۲	۵۲/۴	۱۸۷۴	۹	۱۶۴۳	-	۶۱۵
۱۴-۱۵ ساله	۲۶۶۵	۲۴۲۱	۹۰/۸	۲۳۷۵	۴۶	۲۱۱۱	-	۲۲۰
۱۶-۲۰ ساله	۲۰۳۳	۲۴۲۹	۱۲/۱	۲۴۰۶	۲۳	۷۴	-	۴۰
۲۱-۲۵ ساله	۷۰۴۳	۲۹۹۹	۴۲/۱	۲۹۲۵	۷۴	۷۴	-	۲
۲۶-۳۵ ساله	۴۳۸۳	۴۲۱۶	۹۸/۵	۴۲۶۰	۲۶	۶۷	-	۱
۳۶-۴۵ ساله	۲۶۲۸	۲۸۵۳	۱۰۷/۴	۲۸۳۲	۲۱	۷۵	-	-
۴۶-۵۵ ساله	۲۴۲۵	۲۲۱۱	۹۱/۲	۲۲۴۸	۱۳	۱۶۴	-	-
۶۵ ساله بیابا	۱۴۱۱	۱۴۲۵	۱۰۱/۱	۱۴۲۲	۱۳	۵۰۶	-	-
سن اظهار نشده	۹	*	*	*	۱	۴	-	-
بیانه سنی	۲۲/۱	۲۳/۰	-	۲۲/۰	۲۸/۴	۲۴/۳	-	۱۳/۶
مجموع	۲۵۰۸۹۲	۱۷۰۴	۶/۱	۱۷۰۳	۱	۲۴۱۸۸	۲۱۴۱۱	۲۳۳
۱۴-۱۵ ساله	۳۲۰۴	۱۷۶	۵/۶	۱۷۶	-	۳۰۲۵	۱۷۱۱	۲۱۳
۱۶-۲۰ ساله	۲۶۷۱	۲۲۷	۸/۱	۲۲۷	-	۲۴۴۴	۲۳۱۷	۴۸
۲۱-۲۵ ساله	۳۲۵۳	۲۳۳	۷/۲	۲۳۳	-	۳۰۲۰	۳۰۰۰	-
۲۶-۳۵ ساله	۶۷۲۶	۴۵۸	۶/۸	۴۵۸	-	۶۳۱۸	۶۲۷۲	۱
۳۶-۴۵ ساله	۲۳۸۴	۲۱۴	۹/۳	۲۱۴	-	۲۱۱۸	۲۱۳۱	-
۴۶-۵۵ ساله	۲۶۹۲	۲۰۵	۷/۶	۲۰۵	-	۲۴۸۵	۲۳۵۱	۱
۶۵ ساله	۲۱۱۲	۱۲۲	۵/۵	۱۲۲	-	۲۰۶۰	۱۷۲۳	-
۶۵ ساله بیابا	۱۶۲۴	۵۶	۳/۳	۵۵	۱	۱۶۱۸	۸۱۷	-
سن اظهار نشده	۳۰	-	-	-	-	۳۰	۲۰	-
بیانه سنی	۳۰/۶	۲۹/۴	-	۲۹/۴	*	۳۰/۷	۳۰/۷	۱۳/۶

* در مواردیکه جمع کل کمتر از ۱۰۰ باشد چند درصد و میانگین نشان داده نمیشود.

بقیه جدول شماره ۵ وضع فعالیت اقتصادی بر حسب سن و جنس در جمعیت آرده ساله بیلائی جزیره سرشماری گروم : آبانماه ۱۳۳۵ (نویسنه ۱۱۹۶)

(سن اظهارنشده نیز جز جمع ستون آرده ساله بیلائی منظور شده است)

فیرفعال از نظر اقتصادی				فعال از نظر اقتصادی				جمع کل	سن و جنس
مفرقه	محصل	زن خانداندار	جمع	در جمعیت کار	شاغل بکار	چند درصده	جمع		
شهر گروم									
مرکز									
۳۸۸	۸۰۶	۳۴۸	۳۶۷۴	۱۱۲	۲۴۷۶	۴۱/۴	۲۵۱۱	۶۲۶۵	جمع آرده ساله بیلائی
۱۴	۵۵۹	۱۱۱	۱۴۸	۴	۱۰۲	۱۰/۷	۱۰۶	۱۰۵۴	۱۴-۱ ساله
۴	۲۰۷	۲۰۱	۵۱۲	۲۵	۲۰۱	۳۰/۷	۲۲۶	۲۳۸	۱۹-۱ ساله
۷	۲۷	۳۵۱	۳۱۵	۲۱	۳۰۲	۴۵/۰	۳۲۳	۷۱۸	۲۴-۲ ساله
۱۲	۲	۲۱۵	۲۷۱	۱۲	۲۵۹	۵۰/۱	۲۸۱	۱۲۶۱	۲۴-۲ ساله
۱۵	۱	۲۴۹	۲۶۵	۱۴	۵۰۵	۵۸/۲	۵۱۹	۸۸۴	۲۴-۲ ساله
۱۷	-	۲۱۷	۲۱۰	۱۱	۲۴۴	۵۳/۱	۲۵۵	۶۶۹	۵۴-۴ ساله
۲۴	-	۱۸۸	۲۲۲	۷	۲۲۴	۴۱/۱	۲۳۱	۴۴۲	۶۴-۵ ساله
۲۲	-	۲۱۷	۲۱۱	۷	۱۴۱	۴۰/۳	۱۴۸	۲۱۷	۶ ساله بیلائی
۷	-	۲	۱	-	۱	*	۱	۱۱	ن اظهارنشده
۱۱/۲	۱۲/۱	۳۰/۸	۲۴/۷	۱۷/۱	۲۴/۱	-	۲۴/۴	۲۹/۵	انه سن
سرو									
۲۲۴	۵۶۴	-	۷۱۲	۱۱۱	۲۴۴۲	۷۴/۸	۲۴۵۳	۳۱۴۶	جمع آرده ساله بیلائی
۱۵	۲۶۵	-	۴۱۵	۴	۱۲	۱۲/۱	۱۷	۵۲۲	۱۴-۱ ساله
۲	۱۶۰	-	۱۱۲	۲۵	۱۵۶	۵۲/۸	۱۸۱	۲۴۲	۱۹-۱ ساله
۳	۲۷	-	۴۰	۲۱	۲۷۱	۸۸/۰	۲۹۲	۲۳۲	۲۴-۲ ساله
۱۱	۱	-	۱۲	۱۲	۲۱۶	۶۸/۲	۲۲۹	۶۵۱	۲۴-۲ ساله
۱۲	۱	-	۱۳	۱۴	۱۸۰	۶۷/۰	۱۹۴	۵۰۷	۲۴-۲ ساله
۱۴	-	-	۱	۱۱	۲۱۹	۶۷/۳	۲۳۰	۲۳۹	۵۴-۴ ساله
۲۱	-	-	۲۱	۷	۲۰۸	۸۱/۲	۲۱۵	۲۴۱	۶۴-۵ ساله
۲۴	-	-	۲۴	۱	۱۲۸	۶۷/۷	۱۳۴	۱۱۸	۶ ساله بیلائی
۲۰	-	-	۲	-	۱	*	۱	۲	ن اظهارنشده
۲۲/۲	۱۲/۱	-	۱۴/۳	۱۷/۱	۲۵/۳	-	۲۵/۰	۳۰/۶	انه سن
زن									
۱۵۹	۲۱۲	۲۴۸	۲۸۸۱	۱	۲۲۷	۷/۱	۲۲۸	۳۱۱۹	جمع آرده ساله بیلائی
۴	۱۴۴	۱۱۹	۴۸۳	-	۲۹	۷/۵	۳۹	۵۲۲	۱۴-۱ ساله
۲	۱۷	۲۰۱	۳۵۰	-	۴۵	۱۱/۴	۴۵	۳۶۵	۱۹-۱ ساله
۴	-	۲۵۱	۳۵۵	-	۲۱	۸/۰	۲۷	۲۸۶	۲۴-۲ ساله
۱	۱	۲۱۴	۲۶۷	-	۴۳	۶/۱	۴۳	۷۱۰	۲۴-۲ ساله
۳	-	۲۴۹	۳۰۲	-	۲۵	۶/۲	۲۵	۳۷۷	۲۴-۲ ساله
۸	-	۲۱۷	۲۰۵	-	۲۵	۷/۱	۲۵	۲۳۰	۵۴-۴ ساله
۱۸	-	۱۸۸	۲۰۶	-	۱۶	۷/۲	۱۶	۲۴۲	۶۴-۵ ساله
۲۸	-	۲۱۷	۱۵۵	۱	۱۲	۸/۳	۱۴	۱۶۹	۶ ساله بیلائی
۵	-	۲	۸	-	-	-	-	۸	ن اظهارنشده
۱۱/۲	۱۲/۱	۳۰/۸	۲۸/۷	*	۲۵/۱	-	۲۵/۱	۲۸/۱	انه سن

- در مواردیکه جمع کل کمتر از ۱۰۰ باشد چند درصد و میان نشان داده میشود *

بقيه جدول شماره ۱۰ - وضع فعالیت اقتصادی بر حسب سن و جنس در جمعیت ازده ساله به بالای حوزه سرشماری گروس : آبانماه ۱۳۳۰ (نوامبر ۱۹۵۱)
(سن اظهار نشده نیز جز جمع سنین ازده ساله بالا منظور شده است)

غیرفعال از نظر اقتصادی			فعال از نظر اقتصادی				جمع کل	سن و جنس	
مترک	محصل	زن خاندان	جمع	در جستجوی کار	شامل بکار	چند درصد			
۴۰۶۲	۲۳۵	۱۸۹۱۸	۲۳۲۱۵	۱۵	۲۳۲۰۰	۰/۱	۲۳۲۱۵	۴۷۰۶۰	بقیه نقاط حوزه سرشماری گروس
<u>مرد و زن</u>									
جمع ازده ساله بیالا									
۱۸۸۴	۲۱۱	۱۵۶۷	۲۰۶۵	۵	۱۵۶۱	۲۴/۵	۱۵۵۶	۵۰۶۷۶	۱۴-۱ ساله
۳۶	۱۱	۲۰۶۶	۲۱۱۶	۲۱	۲۰۹۵	۵۲/۸	۲۰۷۴	۱۵۶۸	۱۹-۱ ساله
۴۷	۳	۲۶۴۹	۲۶۵۲	۱۲	۲۶۴۰	۶۶/۵	۲۶۲۸	۵۰۴۸	۲۴-۱ ساله
۱۰۴	۱	۵۶۰۸	۵۶۱۳	۱۱	۵۶۰۲	۵۴/۱	۵۵۹۱	۱۲۴۵۸	۳۴-۱ ساله
۸۸	-	۲۷۸۲	۲۸۷۰	۱۲	۲۸۵۸	۵۸/۳	۲۸۴۶	۲۸۸۱	۴۴-۱ ساله
۱۴۱	۱	۲۰۰۴	۲۰۰۵	۱۲	۲۰۰۳	۵۴/۶	۲۰۰۲	۴۴۴	۵۴-۱ ساله
۵۳۷	-	۱۴۸۵	۲۰۲۲	۶	۲۰۱۶	۵۱/۶	۲۰۱۰	۴۱۷۴	۶۴-۵ ساله
۱۱۶۵	-	۷۴۰	۱۹۰۵	۷	۱۸۹۸	۱۱/۳	۱۸۹۱	۳۲۴۸	۶ ساله بیالا
۷	-	۱۷	۲۴	۱	۲۳	۰	۲۳	۲۸	سن اظهار نشده
۲۰/۶	۱۳/۱	۲۰/۷	۲۰/۴	۵	۲۲/۶	-	۲۱/۶	۲۱/۶	آن سن
<u>مرد</u>									
جمع ازده ساله بیالا									
۱۷۴۴	۲۱۴	-	۲۰۵۸	۱۵	۲۲۱۳۲	۱۱/۵	۲۲۱۲۹	۲۴۲۸۷	۱۴-۱ ساله
۹۴۸	۲۵۰	-	۱۱۹۸	۵	۱۱۹۳	۶/۷	۱۱۹۳	۲۰۶۴	۱۹-۱ ساله
۲۲	۱۰	-	۸۲	۱۱	۷۱	۱۱/۵	۶۰	۲۲۲۲	۲۴-۱ ساله
۳۱	۳	-	۳۴	۱۲	۲۲	۱۸/۴	۲۱	۲۰۸۱	۲۴-۲ ساله
۶۱	۱	-	۶۲	۱۱	۵۱	۱۹/۰	۴۰	۲۳۹۲	۳۴-۱ ساله
۵۵	-	-	۵۵	۱۲	۴۳	۱۸/۶	۳۲	۲۸۷۶	۴۴-۱ ساله
۶۶	-	-	۶۶	۱۰	۵۶	۱۷/۵	۴۷	۲۵۸۹	۵۴-۱ ساله
۱۳۸	-	-	۱۳۸	۶	۱۳۲	۱۳/۷	۱۲۶	۲۰۸۴	۶۴-۵ ساله
۴۳۲	-	-	۴۳۲	۷	۴۲۵	۲۴/۶	۴۱۸	۱۷۳۳	۶ ساله بیالا
۲	-	-	۲	۱	۱	۰	۱	۲	سن اظهار نشده
۱۴/۷	۱۳/۱	-	۱۴/۶	۵	۱۷/۸	-	۱۴/۸	۱۴/۷	آن سن
<u>زن</u>									
جمع ازده ساله بیالا									
۲۲۱۸	۲۱	۱۸۹۱۸	۲۱۲۰۷	-	۱۴۱۱	۱/۴	۱۴۱۱	۲۲۷۷۲	۱۴-۱ ساله
۹۵۶	۱۱	۱۵۶۷	۲۰۵۴	-	۱۴۰	۵/۳	۱۴۰	۲۰۸۲	۱۹-۱ ساله
۱۷	۱	۲۰۶۶	۲۰۸۴	-	۱۹۲	۸/۴	۱۹۲	۲۲۷۶	۲۴-۱ ساله
۱۶	-	۲۶۴۹	۲۶۶۵	-	۲۰۲	۷/۰	۲۰۲	۲۸۱۷	۲۴-۲ ساله
۴۳	-	۵۶۰۸	۵۶۵۱	-	۴۱۵	۶/۸	۴۱۵	۱۰۶۶	۳۴-۱ ساله
۳۴	-	۲۷۸۲	۲۸۱۶	-	۱۸۹	۶/۳	۱۸۶	۳۰۰۵	۴۴-۱ ساله
۱۳۵	۱	۲۰۰۴	۲۰۰۵	-	۱۸۰	۲/۶	۱۸۰	۲۲۶۰	۵۴-۱ ساله
۴۶۹	-	۱۴۸۵	۱۸۸۴	-	۱۰۶	۵/۳	۱۰۶	۱۹۱۰	۶۴-۵ ساله
۷۲۳	-	۷۴۰	۱۴۶۳	-	۴۲	۲/۸	۴۲	۱۵۰۵	۶ ساله بیالا
۵	-	۱۷	۲۲	-	-	-	-	۲۲	سن اظهار نشده
۵۲/۳	۵	۲۰/۷	۲۰/۶	-	۲۱/۸	-	۲۱/۸	۲۰/۶	آن سن

- در مواردیکه جمع کل کمتر از ۱۰۰ باشد چند درصد و میانه نشان داده نشود.

جدول شماره ۱۱ - تقسیمات عدده مشاغل بر حسب سن و جنس در جمعیت مشاغل بکار آرد و بیالیه بهای ای حوزه سرشماری گروس: آبانماه ۱۳۳۵ (نویسنده ۱۱۵۰)

(سن اظهار نشده نیز جزو جمع سنین آرد و بیالیه ساله منظور شده است)

سن اظهار شده	۱۰ ساله بیالیه	۱۵-۱۴ ساله	۲۰-۱۶ ساله	۲۵-۲۱ ساله	۳۰-۱۹ ساله	۱۰-۱۱ ساله	جمع آرد و بیالیه	تقسیمات عدده مشاغل و جنس
کل حوزه سرشماری گروس								
مردان								
۴	۱۴۷۷	۵۶۰۷	۱۱۸۸۷	۲۱۳۲	۲۱۱۲	۲۰۵۳	۲۶۰۷۹	جمع مشاغل
-	۱۸	۵۰	۱۴۴	۳۵	۳	۳	۲۵۳	مشاغل حرفه ای - نسی و کارهای مربوط بآن
۱	۱۱	۷۸	۱۵۰	۱۳	۲	۱	۲۵۶	مشاغل مربوط با مراد آردی و منشی گری و امور مربوط بآن
-	۴	۱۸۱	۳۷۱	۵۳	۳۹	۸	۷۰۰	فروش و مشاغل مربوط بآن
۲	۱۲۰۵	۳۱۱۳	۸۲۰۱	۱۷۳۳	۱۷۱۳	۱۰۳۰	۱۸۰۳۲	مشاغل مربوط به زراعت و جنگلبانی و شکار و ماهیگیری
-	-	۱۵	۱۸	۱	۳	-	۳۷	امور مربوط با استخراج معدن و استخراج سنگ و حفاری
-	۲	۳۵	۷۱	۲۴	۱۰	-	۱۳۲	مشاغل مربوط بحمل و نقل
-	۷۲	۵۲۱	۱۳۸۵	۴۱۰	۳۱۱	۱۴۳	۲۸۶۲	حرفه های صنعتی و عملیات تولیدی و مشاغل مربوط بآن
۱	۱۰۳	۴۷۱	۱۲۰۷	۳۷۱	۳۳۱	۳۴۵	۲۷۵۳	مشاغل مربوط بانجام خدمات (سرویسها)
-	۱۷	۷۱	۲۳۵	۹۱	۱۰۴	۲۳	۵۴۹	مشاغل مربوط به خدمات ثابت ارتشی و مشاغل کسبه دقیقاً مشخص یا اظهار نشده
سرد								
۴	۱۴۳۱	۵۰۸۰	۱۱۲۱۵	۲۴۰۶	۲۳۷۵	۱۸۷۴	۲۴۳۷۶	جمع مشاغلین
-	۱۶	۴۰	۱۲۶	۳۲	۲	۲	۲۱۹	مشاغل حرفه ای - نسی و کارهای مربوط بآن
۱	۱۱	۷۸	۱۴۸	۱۳	۲	۱	۲۵۴	مشاغل مربوط با مراد آردی و منشی گری و امور مربوط بآن
-	۴۴	۱۸۷	۳۷۱	۵۳	۳۹	۸	۷۰۲	فروش و مشاغل مربوط بآن
۲	۱۲۰۳	۳۱۰۵	۸۲۹۳	۱۷۳۶	۱۷۱۲	۱۰۲۰	۱۸۴۹۱	مشاغل مربوط به زراعت و جنگلبانی و شکار و ماهیگیری
-	-	۱۵	۱۸	۱	۳	-	۳۷	امور مربوط با استخراج معدن و استخراج سنگ و حفاری
-	۲	۳۵	۷۱	۲۴	۱۰	-	۱۳۲	مشاغل مربوط بحمل و نقل
-	۶۰	۳۰۹	۸۳۱	۲۱۸	۱۳۶	۳۰	۱۰۶۲	حرفه های صنعتی و عملیات تولیدی و مشاغل مربوط بآن
۱	۷۰	۳۹۳	۱۱۳۴	۳۴۸	۳۸۷	۲۸۹	۲۴۰۲	مشاغل مربوط بانجام خدمات (سرویسها)
-	۱۶	۷۸	۲۳۵	۹۱	۱۰۴	۲۳	۵۴۷	مشاغل مربوط به خدمات ثابت ارتشی و مشاغل کسبه دقیقاً مشخص یا اظهار نشده
زنان								
-	۵۵	۳۱۷	۶۷۲	۱۳۳	۲۳۷	۱۷۹	۱۷۰۳	جمع مشاغلین
-	۲	۱۰	۱۸	۳	۱	-	۳۴	مشاغل حرفه ای - نسی و کارهای مربوط بآن
-	۲	۲	۲	-	-	-	۲	مشاغل مربوط با مراد آردی و منشی گری و امور مربوط بآن
-	۲	۸	۱۳	۷	۱	۱۰	۴۱	فروش و مشاغل مربوط بآن
-	-	-	-	-	-	-	-	مشاغل مربوط به زراعت و جنگلبانی و شکار و ماهیگیری
-	-	-	-	-	-	-	-	امور مربوط با استخراج معدن و استخراج سنگ و حفاری
-	-	-	-	-	-	-	-	مشاغل مربوط بحمل و نقل
-	۱۶	۱۲۰	۵۴۶	۱۱۲	۱۸۳	۱۱۳	۱۲۷۰	حرفه های صنعتی و عملیات تولیدی و مشاغل مربوط بآن
-	۳۳	۸۶	۲۳	۳۱	۵۲	۵۶	۳۵۱	مشاغل مربوط بانجام خدمات (سرویسها)
-	۱	-	-	-	-	-	۲	مشاغل مربوط به خدمات ثابت ارتشی و مشاغل کسبه دقیقاً مشخص یا اظهار نشده

کتابخانه مرکز آمار ایران
شماره ۲۴۷۴

بقیه جدول شماره ۱۱ - تقسیمات خده مشاغل بر حسب سن و جنس در جمعیت شاقل یگا از ده ساله بیالای حوزه سرشماری گروس : آبانماه ۱۳۳۵ (نوامبر ۱۹۵۶)
(من اظهار نشده نیز جز جمع سنین از ده ساله بیالا منظور شده است)

سن اظهار شده	۱۰-ساله بیالا	۱۵-۱۴ ساله	۲۰-۱۴ ساله	۲۰-۱۴ ساله	۱۵-۱۱ ساله	۱۰-۱۴ ساله	جمع از ده ساله بیالا	تقسیمات خده مشاغل و جنس
شهر گروس								
مردان								
۱	۱۴۱	۵۶۸	۱۱۳۴	۳۰۲	۲۰۱	۱۰۲	۲۴۷۹	جمع شاغلین
-	۴	۱۹	۸۶	۲۶	-	-	۱۳۵	مشاغل حرفه ای - ننی و کارهای مربوط بان
۱	۶	۴۴	۱۱۷	۳۰	۲	-	۱۹۰	مشاغل مربوط با امور اداری و منشی گری و امور مربوط بان
-	۲۸	۱۰۲	۱۹۷	۳۰	۱۲	-	۳۲۹	فروش و مشاغل مربوط بان
-	۲۸	۲۳	۸۶	۲۰	۱۵	۷	۲۱۹	مشاغل مربوط به زراعت و جنگلیان و شکار و ماهیگیری
-	-	۶	۱	-	-	-	۷	امور مربوط با استخراج معدن و استخراج سنگ و حفاری
-	۲	۱۲	۴۸	۱۹	۵	-	۸۶	مشاغل مربوط بحمل و نقل
-	۲۸	۲۰۳	۴۴۳	۱۳۰	۸۸	۲۴	۶۲۹	حرفه های صنعتی و عملیات تولیدی و مشاغل مربوط بان
-	۳۵	۱۰۵	۲۰۶	۴۶	۶۸	۲۱	۵۲۱	مشاغل مربوط بانجام خدمات (سروسها)
-	-	۴	۱۰	۲۱	۱۱	-	۴۶	مشاغل مربوط به خدمات ثابت ارتشی و مشاغل کسبه دقیقا مشخص یا اظهار نشده
سرو								
۱	۱۳۸	۵۲۷	۱۰۹۶	۲۷۱	۱۵۶	۶۳	۲۲۴۴	جمع شاغلین
-	۴	۱۴	۶۹	۲۳	-	-	۱۱۰	مشاغل حرفه ای - ننی و کارهای مربوط بان
۱	۶	۵۴	۱۱۵	۳۰	۲	-	۱۸۸	مشاغل مربوط با امور اداری و منشی گری و امور مربوط بان
-	۲۸	۱۰۱	۱۹۷	۳۰	۱۲	-	۳۲۸	فروش و مشاغل مربوط بان
-	۲۸	۲۳	۸۶	۲۰	۱۵	۷	۲۱۹	مشاغل مربوط به زراعت و جنگلیان و شکار و ماهیگیری
-	-	۶	۱	-	-	-	۷	امور مربوط با استخراج معدن و استخراج سنگ و حفاری
-	۲	۱۲	۴۸	۱۹	۵	-	۸۶	مشاغل مربوط بحمل و نقل
-	۲۷	۱۸۷	۴۰۸	۱۱۱	۶۵	۱۴	۸۲۴	حرفه های صنعتی و عملیات تولیدی و مشاغل مربوط بان
-	۲۳	۸۶	۱۹۲	۳۷	۴۶	۱۲	۴۲۹	مشاغل مربوط بانجام خدمات (سروسها)
-	-	۴	۱۰	۲۱	۱۱	-	۴۶	مشاغل مربوط به خدمات ثابت ارتشی و مشاغل کسبه دقیقا مشخص یا اظهار نشده
زنان								
-	۱۳	۴۱	۶۸	۳۱	۴۵	۳۱	۲۳۷	جمع شاغلین
-	-	۵	۱۷	۳	-	-	۲۵	مشاغل حرفه ای - ننی و کارهای مربوط بان
-	-	-	۲	-	-	-	۲	مشاغل مربوط با امور اداری و منشی گری و امور مربوط بان
-	-	۱	-	-	-	-	۱	فروش و مشاغل مربوط بان
-	-	-	-	-	-	-	-	مشاغل مربوط به زراعت و جنگلیان و شکار و ماهیگیری
-	-	-	-	-	-	-	-	امور مربوط با استخراج معدن و استخراج سنگ و حفاری
-	-	-	-	-	-	-	-	مشاغل مربوط بحمل و نقل
-	۱	۱۱	۳۵	۱۹	۲۳	۱۰	۱۰۴	حرفه های صنعتی و عملیات تولیدی و مشاغل مربوط بان
-	۱۲	۱۱	۱۴	۱	۲۲	۲۱	۱۰۵	مشاغل مربوط بانجام خدمات (سروسها)
-	-	-	-	-	-	-	-	مشاغل مربوط به خدمات ثابت ارتشی و مشاغل کسبه دقیقا مشخص یا اظهار نشده

بقیه جدول شماره ۱۱ - تقسیمات عمده مشاغل بر حسب سن و جنس در جمعیت مشاغل بکارآمده ساله بیایای حوزه سرشماری گروس، آبانماه ۱۳۳۵ (نوامبر ۱۹۵۶)
(سن اظهارنشده نیز جزو جمع سنین آزده ساله بیایا منظور شده است)

سن اظهار نشده	۱۰-۱۵ ساله	۱۵-۲۰ ساله	۲۰-۲۵ ساله	۲۵-۳۰ ساله	۳۰-۳۵ ساله	۳۵-۴۰ ساله	جمع آزده ساله بیایا	تقسیمات عمده مشاغل و جنس
بقیه نقاط حوزه سرشماری گروس								
مردان								
							۲۳ ۶۰۰	جمع شاغلین
-	۱۴	۲۱	۵۸	۹	۲	۲	۱۱۸	مشاغل حرفه ای - فنی و کارهای مربوط بآن
-	۵	۲۴	۳۲	۳	-	۱	۶۶	مشاغل مربوط با مواد آری و منشی گری و امور مربوط بآن
-	۱۷	۸۷	۲۰۴	۲۳	۱۷	۸	۳۶۶	فروش و مشاغل مربوط بآن
۲	۱ ۱۷۷	۳ ۱۰۰	۸ ۱۲۰	۱ ۷۱۲	۱ ۷۷۸	۱ ۵۱۲	۱۸ ۳۱۲	مشاغل مربوط به زراعت و جنگلبانی و شکار و ماهیگیری
-	-	۱	۱۷	۱	۳	-	۲۰	امور مربوط با استخراج معدن و استخراج سنگ و حفاری
-	-	۱۳	۲۳	۵	۵	-	۴۶	مشاغل مربوط بحمل و نقل
-	۲۸	۲۲۱	۱۴۲	۲۸۰	۲۲۱	۱۱۹	۱ ۶۲۶	حرفه های صنعتی و عملیات تولیدی و مشاغل مربوط بآن
۱	۲۸	۲۷۴	۱ ۰۰۱	۲۳۲	۲۷۱	۲۷۴	۲ ۲۲۲	مشاغل مربوط بانجام خدمات (سرویسها)
-	۱۷	۷۵	۲۲۵	۷۰	۱۲	۲۲	۵۰۳	مشاغل مربوط به خدمات ثابت ارتشی و مشاغل کسسه دقیقا مشخص و یا اظهار نشده
سره								
							۲۲ ۱۲۴	جمع شاغلین
-	۱۲	۲۱	۵۷	۹	۲	۲	۱۰۹	مشاغل حرفه ای - فنی و کارهای مربوط بآن
-	۵	۲۴	۳۲	۳	-	۱	۶۶	مشاغل مربوط با مواد آری و منشی گری و امور مربوط بآن
-	۱۶	۸۶	۲۰۴	۲۳	۱۷	۸	۳۶۴	فروش و مشاغل مربوط بآن
۲	۱ ۱۷۵	۳ ۸۹۲	۸ ۲۰۷	۱ ۷۰۶	۱ ۷۷۷	۱ ۵۱۲	۱۸ ۲۷۲	مشاغل مربوط به زراعت و جنگلبانی و شکار و ماهیگیری
-	-	۱	۱۷	۱	۳	-	۲۰	امور مربوط با استخراج معدن و استخراج سنگ و حفاری
-	-	۱۲	۲۳	۵	۵	-	۴۶	مشاغل مربوط بحمل و نقل
-	۲۳	۱۲۲	۴۲۱	۱۰۷	۷۱	۱۶	۷۷۰	حرفه های صنعتی و عملیات تولیدی و مشاغل مربوط بآن
۱	۴۷	۳۰۷	۱۲۲	۲۱۱	۲۴۱	۲۴۷	۱ ۶۲۶	مشاغل مربوط بانجام خدمات (سرویسها)
-	۱۶	۷۴	۲۲۵	۷۰	۱۲	۲۲	۵۰۱	مشاغل مربوط به خدمات ثابت ارتشی و مشاغل کسسه دقیقا مشخص و یا اظهار نشده
زن								
							۱ ۴۶۶	جمع شاغلین
-	۲	۵	۱	-	۱	-	۶	مشاغل حرفه ای - فنی و کارهای مربوط بآن
-	-	-	-	-	-	-	-	مشاغل مربوط با مواد آری و منشی گری و امور مربوط بآن
-	۱	۱	-	-	-	-	۲	فروش و مشاغل مربوط بآن
-	۲	۸	۱۳	۷	۱	۱۰	۴۱	مشاغل مربوط به زراعت و جنگلبانی و شکار و ماهیگیری
-	-	-	-	-	-	-	-	امور مربوط با استخراج معدن و استخراج سنگ و حفاری
-	-	-	-	-	-	-	-	مشاغل مربوط بحمل و نقل
-	۱۵	۲۰۴	۵۱۱	۱۷۲	۱۶۰	۱۰۳	۱ ۶۶۶	حرفه های صنعتی و عملیات تولیدی و مشاغل مربوط بآن
-	۲۱	۶۷	۷۱	۲۲	۲۰	۲۷	۲۴۶	مشاغل مربوط بانجام خدمات (سرویسها)
-	۱	۱	-	-	-	-	۲	مشاغل مربوط به خدمات ثابت ارتشی و مشاغل کسسه دقیقا مشخص و یا اظهار نشده

جدول شماره ۱۲ - طبقات مشاغل بر حسب وضع اشتغال جنس در جمعیت مشاغل بکار ازند و ساله بیالای حوزه سرشماری گروس : آبانماه ۱۳۳۰ (نوامبر ۱۹۵۶)

وضعیت اظهارات	کارکسان خانوادگی بدون مزد	مزد بگیر	مستخدم دولت	کارکنانیکه برای خود کار میکنند	کارفرما	جمع شاغلین	طبقات مشاغل و جنس
							کل حوزه سرشماری گروس
							مردان
۲۵۴	۴ ۷۷۱	۷ ۱۱۴	۶۵۵	۱۲۸۵۴	۱۳۱	۲۶ ۰۷۹	جمع ازند و ساله بیالای
-	-	۵۹	۱۲۲	۷۱	۱	۲۵۳	مشاغل حرفه ای - فنی و کارهای مربوط بآن
-	-	۵۰	۱۱	۸	-	۲۴	مشاغل مربوط به علم طبی و بهداشت و امور مربوط بآن
-	-	۱	۱۰۱	۱۰	-	۱۲۰	مشاغل مربوط به تعلیم و تربیت و امور مربوط بآن
-	-	۱	۱	۴	-	۶	مشاغل حقوقی که شامل کلمات و کتابی دادگستری و دفترخانه های رسمی نیز میباشد
-	-	۲۷	-	۲۷	۱	۵۵	مشاغل مذهبیه امور خیریه و امانت
-	-	۱۶	۱	۱۱	-	۲۹	مشاغل هنری - نویسندگی و سایر مشاغل تفریحی
-	-	۱	۸	۳	-	۱۲	سایر مشاغل حرفه ای فنی و امور مشابه آن
-	-	۱۳	۲۲۲	۱۷	۴	۲۵۶	مشاغل مربوط با مراد آری و منشی گری و امور مربوط بآن
-	-	۴	۴۵	۱۴	۳	۶۶	مشاغل مدیریت و اداره کردن امور (بجز کشاورزی)
-	-	۹	۱۷۷	۳	۱	۱۹۰	منشی گری و مشاغل دفتری و کارهای مربوط بآن
-	۱۷	۶۲	۱	۶۲۵	-	۷۰۵	تربیت و مشاغل مربوط بآن
-	۱۵	۵۱	-	۴۵۰	-	۵۱۶	خرده و فروش در رنگها و بناها
-	۱	۱۱	۱	۱۵۹	-	۱۷۲	خرده و فروش در دوره گرد ها
-	۱	-	-	۱۶	-	۱۷	عدد و فروش و مشاغل مربوط بآن
۲	۴ ۶۰۲	۲ ۸۱۷	۲	۱۰ ۹۳۵	۱۲۴	۱۸ ۵۳۲	مشاغل مربوط بزراعت - جنگلبانی - شکار و ماهیگیری
۲	۴ ۵۹۹	۱ ۵۳۰	۲	۱۰ ۹۳۴	۱۲۴	۱۷ ۱۱۱	مشاغل زراعتی
-	۳	۱ ۳۳۷	-	۱	-	۱ ۳۴۱	عمله ها و نیکه در زراعت و شکار و ماهیگیری و جنگلبانی مشغول بکار هستند
-	-	۳۶	۱	-	-	۳۷	امور مربوط با استخراج معدن و استخراج سنگ و حفاری
-	-	۵	۱	-	-	۶	مشاغل مربوط با ساختن و حمل آوردن مواد معدنی
-	-	۷	-	-	-	۷	مشاغل مربوط به بنای فنی
-	-	۲۴	-	-	-	۲۴	عمله ها و نیکه در معدن و حفاری و استخراج سنگ مشغول بکار هستند
-	۱	۷۶	۵	۵۰	-	۱۳۲	مشاغل مربوط به حمل و نقل
-	-	۴۶	۴	۶	-	۵۶	مشاغل مربوط با رانندگی وسائط نقلیه موتوری
-	۱	۳۰	۱	۴۱	-	۷۳	مشاغل مربوط با رانندگی وسائط نقلیه ایکه وسیله حیوان کشیده میشوند (مانند گاری و درشکه و غیره)
۱	۱۴۹	۱ ۳۳۸	۴۱۶	۱ ۰۵۷	۱	۲ ۸۶۲	حرفه های صنعتی و عملیات تولیدی و مشاغل مربوط بآن
۱	۷	۱۱۲	-	۱۸۴	-	۳۰۴	مشاغل مربوط به نساجی (غیر از قالی بافی)
-	۱۲۷	۱۱۸	-	۵۲۲	-	۸۵۸	مشاغل مربوط با قالی بافی
-	۴	۷۶	-	۱۰۹	-	۱۱۲	مشاغل مربوط به تهیه پوشاک و محصولات چرم و فلزات
-	-	۱	-	-	-	۱	مشاغل مربوط به بسپار سازی و جابجایی و ماهیگیری و ماهی پروری
-	۲	۲۸	۶	۲۶	۱	۷۳	مشاغل مربوط با ساختن اشیاء چوبی و کارهای مربوط بآن
-	۳	۴۶	۱	۱۳	-	۱۱۳	مشاغل مربوط با کارهای
-	-	-	۳	-	-	۳	مشاغل مربوط با
-	-	-	-	-	-	-	مشاغل اشتغال زنانی مربوط بآن که در جای دیگر طبقه بندی نشده اند
-	-	۷۰۶	۴۰۲	۸	-	۱ ۱۱۶	مشاغل مربوط با آب - صحافی و تهیه محصولات کاغذی
-	-	-	-	۱	-	۱	مشاغل مربوط با
-	-	۲	-	۵	-	۷	مشاغل مربوط با ساختن مواد شیمیایی و کارهای مربوط بآن

بقیه جدول شماره ۱۲ - طبقات مشاغل بر حسب وضع اشتغال و جنس و جمعیت مشاغل یکارزده ساله بیالای حوزه سرشماری کروس - آبانماه ۱۳۳۵ (نوامبر ۱۹۵۶)

طبقات مشاغل و جنس	جمع خانگیون	کارفرما	کارکنانیکه برای خود کار میکنند	مستخدم دولت	مزدبگیر	کارکنان خانوادگی بدون مزد	وضعیت اظهار شده
کل حوزه سرشماری کروس							
بقیه مرد وزن							
مشاغل مربوط به تهیه مواد غذایی و خانیاات	۱۶۵	-	۱۰۵	۲	۵۸	-	-
ترقه های صنعتی و تولیدی و متفرقه و کارهای مربوط به آن	۱۱	-	۱۲	-	-	۶	-
مله هاییکه در پیشه های صنعتی مختلف برای تولید محصولات و عملیات مربوط به آنها کار میکنند	۱۰	-	-	۲	۸	-	-
مشاغل مربوط به انجام خدمات (سرسپها)	۴۷۵۲	۱	۶۶	۹۸۲	۲۰۷۱	۲	-
مشاغل مربوط به خدمات بهداشت و تراست و نگهبانی	۲۰۲	-	۱	۱۵۴	۴۷	-	-
خدمات خانگی و شخصی و کارهای مربوط به آن	۲۳۸۸	-	۱۷	۲	۲۳۶۹	-	-
مشاغل خدمات متفرقه	۲۶	۱	۱۱	-	۱۲	۱	-
مله هاییکه در مشاغل مربوط به خدمات کار میکنند	۱۳۷	-	۱۷	۲۷	۱۲	-	-
مشاغل مربوط به خدمات ثابت ارتشی و مشاغلی که دقیقاً مشخص و یا اظهار نشده اند	۵۴۱	-	۲	۳	۲۱۲	-	۲۵۱
خدمات ثابت ارتشی	۲	-	-	۳	-	-	-
مشاغلی که دقیقاً مشخص و یا اظهار نشده اند	۲۵۱	-	-	-	۱	-	۲۵۱
مله هاییکه در جای دیگر طبقه بندی نشده اند	۲۱۴	-	۲	-	۲۱۱	-	-
مرد							
جمع ازده ساله بیالا	۲۴۳۷۶	۱۲۸	۱۷۰۲۶	۹۳۱	۱۶۱۸	۱۰۰۱	۲۵۴
مشاغل حرفه ای - فن و کارهای مربوط به آن	۲۱۶	۱	۶۵	۱۰۱	۵۲	-	-
مشاغل مربوط به علوم طبی و بهداشتی و امور مربوط به آن	۱۰	-	۲	۸	-	-	-
مشاغل مربوط به تعلیم و تدریس و سایر امور مربوط به آن	۱۰۱	-	۱۰	۸۳	۸	-	-
مشاغل حقوقی که شامل خدمات و وکلای دادگستری و دفترخانه های رسمی نیز میباشد	۶	-	۴	۱	۱	-	-
مشاغل مذبین امور غیره و علم الفتنه	۵۴	۱	۲۷	-	۲۶	-	-
مشاغل خبری - نویسنده های رسا و مشاغل تقریری	۲۶	-	۱۹	۱	۱۲	-	-
سایر مشاغل حرفه ای و فن و امور مشابه آن	۱۲	-	۳	۸	۱	-	-
مشاغل مربوط به اموراتی و منشی گری و امور مربوط به آن	۲۵۴	۴	۱۷	۲۲۰	۱۳	-	-
مشاغل مدیریت و اداره کردن امور (بجز کشاورزی)	۶۵	۳	۱۴	۴۴	۴	-	-
منشی گری و مشاغل دفتری و کارهای مربوط به آن	۱۸۶	۱	۲	۱۷۶	۲	-	-
فروش و مشاغل مربوط به آن	۷۰۲	-	۶۲۲	۱	۶۲	۱۷	-
خرده فروشی در رستورانها و مغازه ها	۵۱۴	-	۴۴۸	-	۵۱	۱۵	-
خرده فروشی در دوره گرد ها	۱۷۱	-	۱۵۸	۱	۱۱	۱	-
معدن فروشی و مشاغل مربوط به آن	۱۷	-	۱۶	-	-	۱	-
مشاغل مربوط به بزراعت - جنگلبانی - شکار و ماهیگیری	۱۸۴۹۱	۱۲۱	۱۰۹۲۵	۲	۲۸۶۲	۴۰۷۲	۳
مشاغل زراعتی	۱۷۱۵۰	۱۲۱	۱۰۹۲۴	۲	۱۰۲۵	۱۰۷۱	۳
عمله هاییکه در زراعت و شکار و ماهیگیری و جنگلبانی مشغول به کار هستند	۱۳۴۱	-	-	-	۱۲۲۷	۳	-
امور مربوط به استخراج معدن و استخراج سنگ و حفاری	۳۷	-	-	۱	۳۶	-	-
مشاغل مربوط به ساختن و عمل آوردن مواد معدنی	۶	-	-	۱	۵	-	-
مشاغل مربوط به جابه جایی	۷	-	-	-	۷	-	-
عمله هاییکه در معدن و حفاری و استخراج سنگ مشغول کار هستند	۲۴	-	-	-	۲۴	-	-

بقيه جدول شماره ۱۲ - طبقات مشاغل بر حسب وضع اشتغال و جنس در جمعیت شاغل بکار از دهه ساله بهالای حوزه سرشماری گروس: آبانماه ۱۳۳۵ (نوامبر ۱۹۵۶)

وضعیت و اظهارنشده	کارکنان خانوادگی بدون مزد	مزدبگیر	مستخدم دولت	کارکنانیکه برای خود کار میکنند	کارفرما	جمع مشاغلین	تفصیلات مشاغل و جنس
							کل حوزه سرشماری گروس
							بقیه سرحد
-	۱	۷۶	۵	۵۰	-	۱۲۲	مشاغل مربوط به حمل و نقل
-	-	۶۶	۱	۱	-	۶۸	مشاغل مربوط برانندگی وسائط نقلیه موتوری
-	۱	۳۰	۱	۴۱	-	۷۳	مشاغل مربوط برانندگی وسائط نقلیه ایکه بوسیله حیوان کشیده میشوند (مانند گاری و درشکه و غیره)
۱	۱۰	۱۰۵	۴۱۶	۲۵۹	۱	۱۰۹۲	حرفه های صنعتی و عملیات تولیدی و مشاغل مربوط بآن
۱	-	۳	-	۱	-	۴	مشاغل مربوط به نساجی (غیر از قالی بافی)
-	-	۲	-	۱	-	۳	مشاغل مربوط بقالی بافی
-	۳	۷۶	-	۱۰۶	-	۱۸۵	مشاغل مربوط پشمیه پوشاک و محصولات چرمی و قشایی
-	۲	۲۸	۶۰	۳۶	۱	۱۲۳	مشاغل مربوط بساختن اشیاء چوبی و کارهای مربوط بآن
-	۳	۴۶	۱	۶۳	-	۱۱۳	مشاغل مربوط بفلزکاری
-	-	-	۳	-	-	۳	مشاغل الکتریکی و الکترونیکی
-	-	۷۰۶	۴۰۲	۸	-	۱۱۱۶	مشاغل ساختمانی و کارهای مربوط بآن که در رختای دیگر جز طبقه بندی نشده اند
-	-	-	-	۱	-	۱	مشاغل مربوط به چاپ - صحافی و تهیه محصولات کاغذی
-	-	۲	-	۱	-	۳	مشاغل مربوط بساختن مواد شیمیایی و کارهای مربوط بآن
-	-	۳۴	۲۰	۲۶	-	۸۰	مشاغل مربوط پشمیه مواد غذایی و دخانیات
-	۲	-	-	۱۰	-	۱۲	حرفه های صنعتی و تولیدی و شغرفه و کارهای مربوط بآن
-	-	۸	۷	-	-	۱۵	عمله هاییکه در ریشته های صنعتی مختلف برای تولید محصولات و عملیات مربوط بآنها کار میکنند
-	۲	۲۱۲۲	۱۸۲	۱۵	۱	۲۴۰۲	مشاغل مربوط بانجام خدمات (سرپرستی)
-	-	۴۶	۱۵۴	۱	-	۲۰۱	مشاغل مربوط بخدمات محافظت و حراست و نگهبانی
-	-	۱۱۷۱	۲	۶۶	-	۲۰۳۹	خدمات خانگی و شخصی و کارهای مربوط بآن
-	۲	۱۲	-	۱۱	۱	۲۶	مشاغل خدمات متفرقه
-	-	۹۳	۲۶	۱۷	-	۱۳۶	عمله هاییکه در مشاغل مربوط بخدمات کار میکنند
۲۵۱	-	۲۹۰	۳	۳	-	۵۹۷	مشاغل مربوط بخدمات ثابت ارتشی و مشاغلی که دقیقاً مشخص ویا اظهارنشده اند
-	-	-	۳	-	-	۳	خدمات ثابت ارتشی
۲۵۱	-	۱	-	-	-	۲۵۲	مشاغلی که دقیقاً مشخص ویا اظهارنشده اند
-	-	۲۸۹	-	۳	-	۲۹۲	عمله هاییکه در رختای دیگر طبقه بندی نشده اند
							زن
-	۱۶۲	۱۱۶	۲۴	۸۱۸	۳	۱۷۰۳	جمع از دهه ساله بهالای
-	-	۷	۲۱	۱	-	۲۹	مشاغل حرفه ای - فنی و کارهای مربوط بآن
-	-	۵	۳	۶	-	۱۴	مشاغل مربوط به علم طبع و بهداشتی و امور مربوط بآن
-	-	۱	۱۸	-	-	۱۹	مشاغل مربوط به تعلیم و تدریس و سایر امور مربوط بآن
-	-	۱	-	-	-	۱	مشاغل متفرقه - امور خیریه و عام المنفعه
-	-	-	۲	-	-	۲	مشاغل مربوط بانجام خدمات و امور مربوط بآن
-	-	-	۱	-	-	۱	مشاغل بدپرست و اداره کردن امور (بجز کتابداری)
-	-	-	۱	-	-	۱	ممنشی گری و ثبت اسناد و کارهای مربوط بآن
-	-	-	-	۳	-	۳	فروش و رساندن و امور مربوط بآن
-	-	-	-	۲	-	۲	خرود و فروش در رختای متفرقه ها
-	-	-	-	۱	-	۱	خرود و فروش در دوره گرد ها

بینه جدول شماره ۱۲ - طبقات مشاغل برحسب وضع اشتغال و جنس در جمعیت مشاغل بکارآمده ساله پیاپی حوزه سرشماری گروس - آبانماه ۱۳۳۵ (نوامبر ۱۹۵۶)

طبقات مشاغل و جنس	جمع مشاغلین	کارفرما	کارکنانیکه برای خود کار میکنند	مستخدم دولت	مزدبگیر	کارکنان خانوادگی بدون مزد	وضعیت اظهار نشده
کل حوزه سرشماری گروس							
بقیه زن							
مشاغل مربوط به زراعت - جنگلبانی - شکار و ماهیگیری	۴۱	۳	۱۰	-	۵	۲۳	-
مشاغل زراعتی	۴۱	۳	۱۰	-	۵	۲۳	-
حرفه های صنعتی و طبقات تولیدی و مشاغل مربوط به آن	۱۲۷۰	-	۷۹۸	-	۲۴۳	۴۲۹	-
مشاغل مربوط به نساجی (غیر از قالی بافی)	۲۱۶	-	۱۸۰	-	۱۰۹	۷	-
مشاغل مربوط به قالی بافی	۸۰۰	-	۵۳۲	-	۱۹۶	۱۱۲	-
مشاغل مربوط به تهیه پوشاک و محصولات چرمی و قالی	۷	-	۳	-	۳	۱	-
مشاغل مربوط به تهیه سازی رجا و سازی و ماهوت پاک کسین سازی	۱	-	-	-	۱	-	-
مشاغل مربوط به ساختن مواد شیمیایی و کارهای مربوط به آن	۱	-	۱	-	-	-	-
مشاغل مربوط به تهیه مواد غذایی و درختیات	۱۰۲	-	۷۹	-	۲۱	-	-
حرفه های صنعتی و تولیدی و متفرقه و کارهای مربوط به آن	۷	-	۳	-	-	۴	-
مشاغل مربوط به انجام خدمات (سروسها)	۳۵۱	-	-	-	۲۵۱	-	-
مشاغل مربوط به خدمات محافظت و حراست و نگهبانی	۱	-	-	-	۱	-	-
خدمات خانگی و نظافتی و کارهای مربوط به آن	۳۴۹	-	-	-	۲۴۹	-	-
عمله های نیکه و مشاغل مربوط به خدمات کار میکنند	۱	-	-	-	۱	-	-
مشاغل مربوط به خدمات ثابت ارتشی و مشاغل که در قیقا مشخص و یا اظهار نشده اند	۲	-	-	-	۲	-	-
عمله های نیکه در جای دیگر طبقه بندی نشده اند	۲	-	-	-	۲	-	-
شهر گروس							
مرد و زن							
جمع آزرده ساله بیلا	۲۴۷۹	۷	۷۴۷	۴۱۴	۱۳۲۰	۴۰	۳۶
مشاغل حرفه ای - فنی و کارهای مربوط به آن	۱۳۵	-	۲۲	۱۰۰	۱۳	-	-
مشاغل مربوط به علوم طبی و بهداشتی و امور مربوط به آن	۱۵	-	۳	۱۰	۲	-	-
مشاغل مربوط به تعمیر و تدبیر و سایر امور مربوط به آن	۸۹	-	۳	۸۳	۲	-	-
مشاغل حقوقی که شامل قضات و وکلای دادگستری و	۳	-	۲	۱	-	-	-
در ترخانته های رسمی نیز میباشند	۶	-	۵	-	۱	-	-
مشاغل مذکور امور خیریه و عام المنفعه	۱۴	-	۷	-	۷	-	-
مشاغل خبری - نویسندگی و سایر مشاغل فرهنگی	۸	-	۲	۶	-	-	-
سایر مشاغل حرفه ای فنی و امور مشابه آن	۱۱۰	-	۷	۱۰۳	۷	-	-
مشاغل مربوط به امرواداری و منشی گری و امور مربوط به آن	۴۷	-	۹	۳۳	-	-	-
مشاغل مدیریت و اداره کردن امور (به جز کشاورزی)	۱۵۲	-	۳	۱۴۳	۷	-	-
منشی گری و مشاغل دفتری و کارهای مربوط به آن	۳۳۹	-	۲۱۹	۱	۲۱۹	۷	-
نویسن و مشاغل مربوط به آن	۲۹۱	-	۲۵۴	-	۳۱	-	-
خرد فروش در رنگها و شماره ها	۳۳	-	۳۱	-	۱	-	-
خرد فروش در دوره گرد ها	۱۵	-	۱۴	-	۱	-	-
عمده فروش و مشاغل مربوط به آن	۷	-	-	-	-	-	-
مشاغل مربوط به زراعت - جنگلبانی - شکار و ماهیگیری	۲۱۹	۷	۱۷۱	۱	۲۱	۱۱	-
مشاغل زراعتی	۲۱۸	۷	۱۷۱	۱	۲۰	۱۱	-

بقیه جدول شماره ۱۲ - طبقات مشاغل برحسب وضع اشتغال و جنس در جمعیت مشاغل بکار ازمه ساله بهای ای حوزه سرشماری گروس: آبانماه ۱۳۳۵ (نوامبر ۱۹۵۶)

وضع و اظهاریه	کارکنان خانوادگی بدون مزد	مزد بگیر	مستخدم دولت	کارکنانیک برای خود کار میکنند	کارفرما	جمع مشاغلین	طبقات مشاغل و جنس
							شهر گروس بقیه مرد و زن
-	-	۱	-	-	-	۱	عمله هائیکه در زراعت و شکار و ماهیگیری و جنگلهای مشخصه بکار هستند
-	-	۷	-	-	-	۷	امور مربوط با استخراج معدن و استخراج سنگ و حفاری
-	-	۳	-	-	-	۳	مشاغل مربوط با ساختن و حمل آوردن مواد معدنی
-	-	۴	-	-	-	۴	مشاغل مربوط به چاه کنی
-	۱	۱۰	۳	۴۲	-	۵۶	مشاغل مربوط به حمل و نقل
-	-	۲۵	۲	۶	-	۳۳	مشاغل مربوط برانندگی وسائط نقلیه موتوری
-	۱	۱۵	۱	۲۶	-	۴۳	مشاغل مربوط برانندگی وسائط نقلیه ایگه بوسیله حیوان کشیده میشوند (مانند کاری و در شگ و غیره)
-	۱۸	۷۲۰	۱۱	۱۶۱	-	۹۱۱	حرفه های صنعتی و عملیات تولیدی و مشاغل مربوط بآن
-	-	۱۷	-	۷	-	۲۴	مشاغل مربوط به نساجی (غیر از قالی بافی)
-	۱۲	۲۶	-	۲۶	-	۶۴	مشاغل مربوط بقالی بافی
-	۳	۴۲	-	۴۹	-	۹۴	مشاغل مربوط بتجهیه پریشاک و محصولات چرم و قماش
-	-	۱	-	-	-	۱	مشاغل مربوط بسپد سازی و چاروسازی و ماهوت پاک کردن سازی
-	۲	۱۲	-	۱۱	-	۲۵	مشاغل مربوط با ساختن اشیا چوبی و کارهای مربوط بآن
-	۱	۲۳	-	۲۱	-	۲۵	مشاغل مربوط بفلزکاری
-	-	-	۳	-	-	۳	مشاغل الکتریکی و الکترونیکی
-	-	-	-	-	-	-	مشاغل ساختمانی و کارهای مربوط بآن که در جای دیگر طبقه بندی نشده اند
-	-	۵۵۷	۱۲	۶	-	۵۷۵	طبقة بندی نشده اند
-	-	-	-	۱	-	۱	مشاغل مربوط به چاپ - صحافی و تهیه محصولات کاغذی
-	-	۲	-	۵	-	۷	مشاغل مربوط با ساختن مواد حیاتی و کارهای مربوط بآن
-	-	۳۵	۲	۱۷	-	۵۴	مشاغل مربوط بتجهیه مواد غذایی و دخانیات
-	-	-	-	-	-	-	عمله هائیکه در پوشه های صنعتی مختلف برای تولید محصولات و عملیات مربوط بآنها کار میکنند
-	-	-	۲	-	-	۲	مشاغل مربوط بانجام خدمات (سرپرستی)
-	-	۱۳	۱۳	-	-	۲۶	مشاغل مربوط بخدمات معاینات و جراحی و رنگبانی
-	-	۲۰۲	۱	۲۵	-	۲۲۸	خدمات خانگی و خدماتی و کارهای مربوط بآن
-	-	۶	-	۲	-	۸	مشاغل خدمات متفرقه
-	-	۵۲	۱۷	-	-	۶۹	عمله هائیکه در مشاغل مربوط بخدمات کار میکنند
۳۶	-	۷	۳	-	-	۴۱	مشاغل مربوط بخدمات ثابت ارتش و مشاغلی که دقیقاً مشخص و اظهار نشده اند
-	-	-	۳	-	-	۳	خدمات ثابت ارتش
۳۶	-	-	-	-	-	۳۶	مشاغلی که دقیقاً مشخص و اظهار نشده اند
-	-	۷	-	-	-	۷	عمله هائیکه در جای دیگر طبقه بندی نشده اند
۳۶	۲۲	۱۰۶۸	۴۰۰	۶۱۱	۷	۲۲۱۲	مرد جمع ازمه ساله بیالا
-	-	۱۱	۷۱	۲۰	-	۱۱۰	مشاغل حرفه ای - علمی و کارهای مربوط بآن
-	-	-	۷	۱	-	۸	مشاغل مربوط به علوم طبیعی و ریاضی و امور مربوط بآن
-	-	۳	۱۵	۳	-	۲۱	مشاغل مربوط به تعلیم و تدریس و سایر امور مربوط بآن
-	-	-	-	-	-	-	مشاغل هنرفی که شامل نقاشی و نگارگری و ادبیات و تئاتر و...
-	-	-	۱	۲	-	۳	دانشگاه های علمی و تحقیقاتی

بقیه جدول شماره ۱۱ - طبقات مشاغل برحسب وضع اشتغال و جنس در جمعیت مشاغل بکارآمده ساله نیلای حوزه سرشماری گروس : آبانماه ۱۳۳۵ (نوامبر ۱۹۵۶)

وضعیت اظهاری شده	کارکنان خانوادگی بدون مزد	مزد بگیر	مستخدم دولت	کارکنانیکه برای خود کار میکنند	کارفرما	جمع مشاغلین	طبقات مشاغل و جنس
							شهر گروس بنیه مرد
-	-	۱	-	۵	-	۶	مشاغل مذهبی امور خیریه و عام المنفعه
-	-	۷	-	۷	-	۱۴	مشاغل هنری - نویسندگی و سایر مشاغل تفریحی
-	-	-	۱	۱	-	۲	سایر مشاغل حرفه ای و فنی و سایر مشاغل آن
-	-	۷	۱۷۴	۷	-	۱۸۸	مشاغل مربوط با مراد ازی و منشی گری و امور مربوط بان
-	-	-	۳۲	۴	-	۳۶	مشاغل مدیریت و اداره کردن امور (بجز کشاورزی)
-	-	۷	۱۴۲	۳	-	۱۵۲	منشی گری و مشاغل تفریحی و کارهای مربوط بان
-	-	۷	۱	۱۹۸	-	۲۰۶	فروش و مشاغل مربوط بان
-	۳	۳۱	-	۱۵۲	-	۲۱۶	خرده فروشی و درختها و میوهها
-	۱	۱	۱	۳۱	-	۳۵	خرده فروشی و درختها
-	۱	-	-	۱۴	-	۱۶	عمده فروشی و مشاغل مربوط بان
-	۱۱	۲۱	۱	۱۷۱	۷	۲۱۱	مشاغل مربوط به زراعت - جنگلیان - شکار و ماهیگیری
-	۱۱	۲۰	۱	۱۷۱	۷	۲۱۸	مشاغل زراعتی عمده ها تیکه و زراعت و شکار و ماهیگیری و جنگلیان مشغول بکار هستند
-	-	۱	-	-	-	۱	بکار هستند
-	-	۷	-	-	-	۷	امور مربوط با استخراج معدن و استخراج سنگ و حفاری
-	-	۳	-	-	-	۳	مشاغل مربوط با ساختن و حمل آوردن مواد معدنی
-	-	۴	-	-	-	۴	مشاغل مربوط به چاه کنی
-	۱	۴۰	۳	۴۲	-	۸۶	مشاغل مربوط به حمل و نقل
-	-	۲۵	۲	۶	-	۳۳	مشاغل مربوط با رانندگی و ماشین نقلیه و موتوری
-	۱	۱۵	۱	۳۶	-	۵۳	مشاغل مربوط با رانندگی و ماشین نقلیه و موتوری کشیده میشوند (مانند کاری و در شنگ و غیره)
-	۵	۱۷۴	۱۹	۱۹۴	-	۳۹۲	حرفه های صنعتی و عملیات تولیدی و مشاغل مربوط بان
-	-	-	-	۲	-	۲	مشاغل مربوط به نساجی (غیر از قالی بافی)
-	-	۱	-	-	-	۱	مشاغل مربوط با قالی بافی
-	۲	۴۰	-	۴۷	-	۴۹	مشاغل مربوط با تهیه پوشاک و محصولات چرمی و نساجی
-	۳	۱۲	-	۱۱	-	۲۵	مشاغل مربوط با ساختن اشیا - چوبی و کارهای مربوط بان
-	۱	۲۳	-	۲۱	-	۲۵	مشاغل مربوط با فلزکاری
-	-	-	۳	-	-	۳	مشاغل الکتریکی و الکترونیکی
-	-	۵۵۷	۱۲	۴	-	۵۷۳	مشاغل ساختمانی و کارهای مربوط بان که در جای دیگر طبقه بندی نشده اند
-	-	-	-	۱	-	۱	مشاغل مربوط با چاپ - صحافی و تهیه محصولات کاغذی
-	-	۲	-	۴	-	۶	مشاغل مربوط با ساختن مواد شیمیایی و کارهای مربوط بان
-	-	۳۴	۲	۲۶	-	۶۲	مشاغل مربوط با تهیه مواد غذایی و خانگیات
-	-	۵	۲	-	-	۷	عمده ها تیکه و ریشه های صنعتی مختلف برای تولید محصولات و عملیات مربوط بان
-	-	۱۶۹	۱۱۰	۳۷	-	۳۱۶	مشاغل مربوط با انجام خدمات (سروسها)
-	-	۱۳	۱۳	-	-	۲۶	مشاغل مربوط با خدمات بهداشتی و مراقبتی و نگهبانی
-	-	۱۹۸	۱	۲۵	-	۲۲۴	خدمات خانگی و شخصی و کارهای مربوط بان
-	-	۶	-	۲	-	۸	مشاغل خدمات متفرقه
-	-	۵۲	۲۶	-	-	۷۸	عمده ها تیکه و مشاغل مربوط با خدمات کار میکنند

بقیه جدول شماره ۱۲ - طبقات مشاغل بر حسب وضع اشتغال و جنس در جمعیت شاغلین کار از دهه ساله بیالای حوزه سرشماری گروس : آبانماه ۱۳۳۵ (نوامبر ۱۹۵۶)

وضعیت اشغالیشانند	کارکنان خانوادگی بدون مزد	مزد بگیر	مستخدم دولت	کارکنان برای خود کار میکنند	کارفرما	جمع شاغلین	طبقات مشاغل و جنس
							شهر گروس بقیه مرد
۳۶	-	۷	۳	-	-	۴۶	مشاغل مربوط به خدمات ثابت ارتشی و مشاغل که دقیقاً مشخص و با اظهار نشده اند
-	-	-	۳	-	-	۳	خدمات ثابت ارتشی
۳۶	-	-	-	-	-	۳۶	مشاغل که دقیقاً مشخص و با اظهار نشده اند
-	-	۷	-	-	-	۷	عمله هاییکه در جای دیگر طبقه بندی نشده اند
							زن
-	۱۳	۱۵۲	۲۱	۴۸	-	۲۳۴	جمع از دهه ساله بیالای
-	-	۲	۲۱	۲	-	۲۵	مشاغل حرفه ای - ننی و کارهای مربوط بآن
-	-	۲	۳	۲	-	۷	مشاغل مربوط به علم طبی و بهداشتی و امور مربوط بآن
-	-	-	۱۸	-	-	۱۸	مشاغل مربوط به تعلیم و تدریس و سایر امور مربوط بآن
-	-	-	۲	-	-	۲	مشاغل مربوط با مراداری و منشی گری و امور مربوط بآن
-	-	-	۱	-	-	۱	مشاغل مدیریت و اداره کردن امور (بجز کشاورزی)
-	-	-	۱	-	-	۱	منشی گری و مشاغل دیگری و کارهای مربوط بآن
-	-	-	-	۱	-	۱	فروش و مشاغل مربوط بآن
-	-	-	-	۱	-	۱	خرده فروش در رنگها و منازعه ها
-	۱۳	۱۶	-	۴۵	-	۱۰۴	حرفه های صنعتی و عطیات تولیدی و مشاغل مربوط بآن
-	-	۱۷	-	۵	-	۲۲	مشاغل مربوط به نساجی (غیر از قالی بانی)
-	۱۲	۲۵	-	۲۶	-	۷۳	مشاغل مربوط بقالی بانی
-	۱	۲	-	۲	-	۵	مشاغل مربوط به تهیه پوشاک و محصولات چرمی و قماش
-	-	۱	-	-	-	۱	مشاغل مربوط به سبک سازی و جارسازی و ماهیت پاک کردن سازی
-	-	-	-	۱	-	۱	مشاغل مربوط به ساختن مواد نساجی و کارهای مربوط بآن
-	-	۱	-	۱	-	۲	مشاغل مربوط به تهیه مواد غذایی و دخانیات
-	-	۱۰۴	۱	-	-	۱۰۵	مشاغل مربوط با انجام خدمات (سروسها)
-	-	۱۰۴	-	-	-	۱۰۴	خدمات خانگی و شخصی و کارهای مربوط بآن
-	-	-	۱	-	-	۱	عمله هاییکه در مشاغل مربوط به خدمات کار میکنند

جدول شماره ۱۲- تقسیمات عمده فعالیت صنعتی بر حسب سن و جنس در جمعیت شاغل بکار از ده ساله بیالای حوزه سرشماری گروین: آبانماه ۱۳۳۵ (نوامبر ۱۹۵۶)
(سن اظهار نشده نیز جزء جمع سنین از ده ساله بیالا منظور شده است)

سن اظهار نشده	۱۵-ساله بیالا	۱۵-۲۴ ساله	۲۵-۴۴ ساله	۴۵-۶۴ ساله	۶۵-۷۴ ساله	۷۵-۸۴ ساله	جمع از ده ساله بیالا	تقسیمات عمده فعالیت صنعتی و جنس
کل حوزه سرشماری گروین								
مردان								
۴	۱۴۷۷	۵۴۰۷	۱۱۸۸۷	۲۱۳۶	۲۱۱۷	۲۰۵۲	۲۱۰۷۶	جمع شاغلین
۲	۱۲۱۲	۲۱۸۰	۸۳۳۴	۱۷۳۵	۱۷۹۶	۱۰۵۲۱	۱۸۵۸۱	کناورزی - جنگلیان - شکار و ماهیگیری
-	-	۷	۱۵	۳	۲	-	۲۷	استخراج معدن و استخراج سنگ
-	۴۵	۲۷۰	۸۱۸	۲۳۴	۲۱۴	۱۱۹	۱۸۱۰	تولیدات صنعتی و نسازی
-	۲۱	۱۲۲	۶۰۲	۱۷۹	۱۰۷	۴۴	۱۱۳۶	ساختمان
-	-	۲	۱	-	-	-	۳	برق - گاز - آب و سرویسهای بهداشتی
-	۴۱	۱۱۲	۳۷۵	۵۴	۲۹	۱۰	۷۱۶	تجارت (کلی و جزئی)
-	۱۲	۵۱	۶۸	۲۳	۸	-	۱۱۶	حمل و نقل - انبارداری و ارتباطات
۲	۱۱۲	۵۲۸	۱۳۳۹	۳۱۷	۳۴۲	۳۴۹	۲۰۵۱	خدمات (سرویسها)
-	۱۷	۷۵	۲۳۴	۹۱	۱۰۴	۲۲	۵۴۲	فعاليتهاييکه باندازه کافی توضیح نشده
مردم								
۴	۱۴۲۲	۵۰۸۰	۱۱۲۱۵	۲۴۶۶	۲۳۷۵	۱۸۷۱	۲۴۳۷۶	جمع شاغلین
۲	۱۲۵۶	۲۰۷۲	۸۳۲۱	۱۷۲۸	۱۷۱۵	۱۰۵۱۹	۱۸۵۴۶	کناورزی - جنگلیان - شکار و ماهیگیری
-	-	۷	۱۵	۳	۲	-	۲۷	استخراج معدن و استخراج سنگ
-	۲۲	۱۹۹	۲۸۱	۴۲	۳۱	۶	۵۴۱	تولیدات صنعتی و نسازی
-	۲۱	۱۹۲	۶۰۲	۱۷۹	۱۰۷	۴۴	۱۱۳۶	ساختمان
-	-	۲	۱	-	-	-	۳	برق - گاز - آب و سرویسهای بهداشتی
-	۴۵	۱۱۰	۳۷۵	۵۴	۲۹	۱۰	۷۱۲	تجارت (کلی و جزئی)
-	۱۲	۵۱	۶۸	۲۳	۸	-	۱۱۶	حمل و نقل - انبارداری و ارتباطات
۲	۷۱	۴۴۲	۱۲۸۸	۲۸۲	۲۸۹	۲۹۲	۲۰۷۲	خدمات (سرویسها)
-	۱۲	۷۵	۲۳۲	۹۱	۱۰۴	۲۲	۵۴۱	فعاليتهاييکه باندازه کافی توضیح نشده
زنان								
-	۵۵	۲۲۷	۱۷۲	۲۲۲	۲۲۷	۱۷۱	۱۷۰۲	جمع شاغلین
-	۴	۸	۱۲	۷	۱	۱۰	۲۲	کناورزی - جنگلیان - شکار و ماهیگیری
-	-	-	-	-	-	-	-	استخراج معدن و استخراج سنگ
-	۱۲	۲۲۱	۵۴۷	۱۹۲	۱۸۳	۱۱۲	۱۲۶۱	تولیدات صنعتی و نسازی
-	-	-	-	-	-	-	-	ساختمان
-	-	-	-	-	-	-	-	برق - گاز - آب و سرویسهای بهداشتی
-	۱	۲	-	-	-	-	۳	تجارت (کلی و جزئی)
-	-	-	-	-	-	-	-	حمل و نقل - انبارداری و ارتباطات
-	۲۱	۹۶	۱۱۱	۲۴	۵۲	۵۹	۲۸۶	خدمات (سرویسها)
-	۱	-	۱	-	-	-	۲	فعاليتهاييکه باندازه کافی توضیح نشده

بقیه جدول شماره ۲۲ - تقییمات عمده فعالیت صنعتی بر حسب سن و جنس در جمعیت شاغل بکار ازمده ساله بیابای حوزه سرشماری گروس: آبانماه ۱۳۳۵ (نوامبر ۱۹۵۶)
(سن اظهار نشده نیز جز جمع سنین ازمده ساله بیابا منظور شده است)

سن اظهار شده	۶۵ ساله بیابا	۶۰-۶۵ ساله	۵۵-۶۰ ساله	۴۵-۶۰ ساله	۳۵-۶۰ ساله	۲۵-۶۰ ساله	جمع ازمده ساله بیابا	تقییمات عمده فعالیت صنعتی و جنس
شهر گروس								
مردان								
۱	۱۴۱	۵۶۸	۱۱۶۴	۳۰۲	۲۰۱	۱۰۲	۲۴۷۹	جمع شاغلین
-	۲۸	۱۳	۱۱	۲۱	۱۶	۷	۲۲۶	کشاورزی - جنگلی - شکار و ماهیگیری
-	-	-	-	۱	-	-	۱	استخراج معدن و استخراج سنگ
-	۱۳	۸۱	۱۵۲	۴۶	۴۴	۱۳	۳۵۰	تولیدات صنعتی و نساجی
-	۲۵	۱۲۹	۲۸۹	۸۴	۴۴	۱۱	۵۸۲	ساختمان
-	-	۲	۱	-	-	-	۳	برق - گاز - آب و سروسهای بهداشتی
-	۲۸	۱۰۱	۱۷۲	۳۱	۱۲	-	۳۴۴	تجارت (کلن و جزئی)
-	۱۲	۳۶	۸۱	۲۱	۵	-	۱۵۵	حمل و نقل - انبارداری و ارتباطات
۱	۳۵	۱۵۴	۳۷۰	۷۷	۳۶	۷۱	۷۷۷	خدمات (سروسها)
-	-	۲	۷	۲۱	۱۱	-	۴۱	فعالیتها نیکه باندازه کافی توضیح نشده
مرد								
۱	۱۲۸	۵۲۷	۱۰۹۶	۲۷۱	۱۵۶	۶۳	۲۴۲۲	جمع شاغلین
-	۲۸	۱۳	۱۱	۲۱	۱۶	۷	۲۲۱	کشاورزی - جنگلی - شکار و ماهیگیری
-	-	-	-	۱	-	-	۱	استخراج معدن و استخراج سنگ
-	۱۲	۶۵	۱۱۸	۴۷	۲۱	۳	۲۴۶	تولیدات صنعتی و نساجی
-	۲۵	۱۲۹	۲۸۹	۸۴	۴۴	۱۱	۵۸۲	ساختمان
-	-	۲	۱	-	-	-	۳	برق - گاز - آب و سروسهای بهداشتی
-	۲۸	۱۰۰	۱۷۲	۳۱	۱۲	-	۳۴۳	تجارت (کلن و جزئی)
-	۱۲	۳۶	۸۱	۲۱	۵	-	۱۵۵	حمل و نقل - انبارداری و ارتباطات
۱	۲۳	۱۳۰	۳۳۷	۶۵	۴۷	۴۲	۶۴۵	خدمات (سروسها)
-	-	۲	۷	۲۱	۱۱	-	۴۱	فعالیتها نیکه باندازه کافی توضیح نشده
زن								
-	۱۳	۴۱	۶۸	۳۱	۴۵	۳۴	۲۴۷	جمع شاغلین
-	-	-	-	-	-	-	-	کشاورزی - جنگلی - شکار و ماهیگیری
-	-	-	-	-	-	-	-	استخراج معدن و استخراج سنگ
-	۱	۱۶	۳۵	۱۹	۲۲	۱۰	۱۰۴	تولیدات صنعتی و نساجی
-	-	-	-	-	-	-	-	ساختمان
-	-	-	-	-	-	-	-	برق - گاز - آب و سروسهای بهداشتی
-	-	۱	-	-	-	-	۱	تجارت (کلن و جزئی)
-	-	-	-	-	-	-	-	حمل و نقل - انبارداری و ارتباطات
-	۱۲	۲۴	۴۳	۱۲	۲۲	۲۹	۱۳۲	خدمات (سروسها)
-	-	-	-	-	-	-	-	فعالیتها نیکه باندازه کافی توضیح نشده

بقیه جدول شماره ۱۲ - تقسیمات معدوم فعالیتها تحتی بر حسب سن و جنس در جمعیت ناغل بنا بر آرد ساله بیابانی حوزه سرشماری گروم و آبانماه ۱۳۳۵ (تیرماه ۱۹۵۶)
 (تن اظهار نشده نیز جز جمع سنین آرد ساله بیابا منظور شده است)

سن اظهار شده	۱۵-ساله	۱۵-۱۶	۱۵-۱۶	۱۶-۲۰	۱۵-۱۶	۱۶-۱۷	جمع آرد ساله بیابا	تقسیمات معدوم فعالیتها تحتی و جنس
								بقیه نقاط حوزه سرشماری گروم
								مردان
								جمع شاغلین
	۱۳۶۱	۱۸۶۱	۱۰۷۲۲	۲۲۲۲	۲۴۱۱	۱۹۵۱	۲۳۱۰۰	کناورزی - جنگلیان - شکار و ماهیگیری
۲	۱۱۸۵	۳۶۱۷	۸۲۴۲	۱۷۱۴	۱۷۸۰	۱۵۲۲	۱۸۲۶۲	استخراج معدن و استخراج سنگ
-	-	۷	۱۵	۲	۲	-	۲۱	تولیدات صنعتی و نو سازی
-	۲۲	۲۸۱	۱۷۵	۱۸۸	۱۷۰	۱۰۶	۱۴۶۰	ساختمان
-	-	۱۲	۳۱۴	۱۵	۱۳	۱۳	۵۵۴	برق - گاز - آب و سرویسهای بهداشتی
-	-	-	-	-	-	-	-	تجارت (کلی و جزئی)
-	۱۸	۶۱	۲۰۲	۲۳	۲۷	۱۰	۲۷۲	حمل و نقل - انبارداری و ارتباطات
-	۱	۱۵	۱۷	۵	۳	-	۴۱	خدمات (سرویسها)
۱	۷۷	۳۸۱	۱۰۳۱	۲۴۰	۲۷۲	۲۷۸	۲۲۸۲	فعالیتها تیکه باندازه کافی توضیح نشده
-	۱۷	۷۲	۲۲۷	۷۰	۱۳	۲۲	۵۰۲	
								مرد
								جمع شاغلین
۳	۱۳۶۱	۱۵۵۳	۱۰۱۶۹	۲۱۳۵	۲۲۱۹	۱۸۱۱	۲۲۱۳۴	کناورزی - جنگلیان - شکار و ماهیگیری
۲	۱۱۸۱	۳۶۰۱	۸۲۳۰	۱۷۰۷	۱۷۷۹	۱۵۱۲	۱۸۲۲۰	استخراج معدن و استخراج سنگ
-	-	۷	۱۵	۲	۲	-	۲۱	تولیدات صنعتی و نو سازی
-	۲۲	۲۸۱	۱۷۵	۱۸۸	۱۷۰	۱۰۶	۱۴۶۰	ساختمان
-	-	۱۲	۳۱۴	۱۵	۱۳	۱۳	۵۵۴	برق - گاز - آب و سرویسهای بهداشتی
-	-	-	-	-	-	-	-	تجارت (کلی و جزئی)
-	۱۸	۶۱	۲۰۲	۲۳	۲۷	۱۰	۲۷۰	حمل و نقل - انبارداری و ارتباطات
-	۱	۱۵	۱۷	۵	۳	-	۴۱	خدمات (سرویسها)
۱	۷۷	۳۸۱	۱۰۳۱	۲۴۰	۲۷۲	۲۷۸	۲۰۲۸	فعالیتها تیکه باندازه کافی توضیح نشده
-	۱۷	۷۲	۲۲۷	۷۰	۱۳	۲۲	۵۰۰	
								زن
								جمع شاغلین
-	۱۲	۲۸۱	۶۰۴	۲۰۲	۱۹۲	۱۴۰	۱۰۶۶۱	کناورزی - جنگلیان - شکار و ماهیگیری
-	-	-	-	-	-	-	-	استخراج معدن و استخراج سنگ
-	۱۲	۲۰۵	۵۱۲	۱۷۳	۱۶۰	۱۰۳	۱۱۶۵	تولیدات صنعتی و نو سازی
-	-	-	-	-	-	-	-	ساختمان
-	-	-	-	-	-	-	-	برق - گاز - آب و سرویسهای بهداشتی
-	-	-	-	-	-	-	-	تجارت (کلی و جزئی)
-	-	-	-	-	-	-	-	حمل و نقل - انبارداری و ارتباطات
-	۲۱	۷۲	۷۸	۲۲	۲۱	۲۷	۲۵۴	خدمات (سرویسها)
-	۱	-	۱	-	-	-	۲	فعالیتها تیکه باندازه کافی توضیح نشده

جدول شماره ۱۴ - طبقات فعالیت صنعتی و جنس اشتغال و جنس جمعیت شاغل بنا برآزده ساله بیالای حوزه سرشماری گروس: آبانماه ۱۳۳۵ (نوامبر ۱۹۵۶)

وضعیت اظهارنشده	کارکنان خانوادگی بدون مزد	مزد بگیر	مستخدم دولت	کارکنانیکه برای خود کار میکنند	کارفرما	جمع شاغلین	طبقات فعالیت صنعتی و جنس
							کل حوزه سرشماری گروس
							مرد زن
۲۰۶	۴۷۷۱	۷۱۱۴	۱۵۵	۱۲۸۵۴	۱۳۱	۲۶۰۷۱	جمع آرده ساله بیالای
۱	۴۶۰۰	۲۱۱۱	۷	۱۰۹۴۵	۱۳۵	۱۸۵۸۶	کشاورزی - جنگلبانی - شکار - ماهیگیری
۱	۴۶۰۰	۲۱۱۰	۷	۱۰۹۴۵	۱۳۵	۱۸۵۸۸	محصولات کشاورزی و دامی - جنگلبانی و قطع اشجار
-	-	۲۶	-	-	۱	۲۷	استخراج معدن و استخراج سنگ
-	-	۲۴	-	-	-	۲۴	استخراج معدن فلزات
-	-	۲	-	-	۱	۳	استخراج معادن غیرفلزی و سنگ گداز و سایر مواد پلاستیکی پستی شده اند
-	۱۵۰	۵۷۶	۱۰	۱۰۷۲	۲	۱۸۱۰	تولیدات صنعتی و نساجی
-	-	۱۰۱	۱	۱۲۰	-	۲۲۱	صنعت مواد غذایی (غیر از آشپزی و آبپزی)
-	-	-	۱	۱	-	۲	صنعت آشپزی و آبپزی
-	۱۳۴	۲۱۳	-	۷۱۶	-	۱۱۳۳	صنعت نساجی
-	-	۷۹	-	۱۰۸	-	۱۸۷	صنعت کفروسازی و سایر پوششها و اشیاء ساخته شده از مشبکات
-	۴	۲۸	۲	۳۶	۱	۷۰	صنعت چوب و جنوب پنبه (غیر از صنعت میل)
-	-	-	-	۱	-	۱	صنعت آذوقه سازی و محصولات کاغذی
-	-	-	-	۱	-	۱	صنعت محصولات لاستیکی
-	۲	۷	-	۱۲	۱	۲۳	صنعت مواد شیمیایی و محصولات شیمیایی
-	-	-	۲	۱	-	۳	صنایع محصولات نفت و ذغال سنگ
-	-	-	-	-	-	۱	صنایع محصولات معدنی غیر فلزی (غیر از محصولات نفت و ذغال سنگ)
-	-	۱	-	-	-	۱	صنایع محصولات فلزی (غیر از ماشین آلات و لوازم حمل و نقل)
-	-	۲۹	۱	۵۷	-	۱۰۰	صنعت ماشین آلات (غیر از ماشین آلات الکتریکی)
-	-	-	۱	-	-	۱	صنعت لوازم و وسایل نقلیه
-	۵	۷	-	۱۷	-	۲۹	صنایع متنفره
-	-	۷۱۳	۱۱	۸	-	۱۱۳۶	ساختمان
-	-	-	۲	-	-	۲	برق - گاز - آب و سایر وسایلی بهداشتی
-	-	-	۲	-	-	۲	برق - گاز - بخار
-	۱۰	۶۲	۱	۱۱۷	۱	۱۲۱	تجارت
-	-	۱۱	-	۱۱۷	۱	۱۲۸	تعمیرات و جزئی
-	-	-	۱	-	-	۱	بانکها و سایر موسسات مالی
-	-	۱	-	-	-	۱	مستودات
-	۱	۱۲۸	۱۷	۵۰	-	۱۹۶	حمل و نقل انبارداری و ارتباطات
-	۱	۱۲۸	۱	۵۰	-	۱۸۰	حمل و نقل
-	-	-	۱۶	-	-	۱۶	ارتباطات
۱	-	۲۹۰۶	۵۰۱	۱۴۹	۲	۳۰۵۹	خدمات (سروسها)
-	-	-	۲۷۵	-	-	۲۷۵	خدمات دولتی
۱	-	۷۵	۱۲۰	۶۰	۲	۲۵۸	خدمات تفریحی و تفریحی و ورزشی و تفریحی
-	-	۱۶	-	۲۰	-	۳۶	خدمات تفریحی
-	-	۲۲۱۵	۱	۱۹	-	۲۲۱۰	خدمات شخصی
۲۴۸	-	۲۹۲	-	۲	-	۵۴۲	فعالیتها و باندهای کاری توضیح نشده

بینه جدول شماره ۱۱ طبقات فعالیت صنعتی برحسب وضع اشتغال و جنس در صنعت شامل بارزده ساله بیابانی حوزه سرشماری کرون ۱۳۳۵ (مابین ۱۱۵۶)

وضعیت اطلاعات	کارکنان خانوادگی بیرون مرز	مرد بگیر	مستخدم دولت	کارکنان برای خود کارکنند	کارفرما	جمع شاملین	طبقات فعالیت صنعتی و جنس
							کل سیزده سرشماری کرون سرد
	۲۵۱	۲۱۱۸	۱۳۱	۱۲۰۳۱	۱۲۸	۲۴۳۷۹	جمع از ده ساله بیابالی
	۱	۲۰۹۴	۷۷	۱۰۱۳۵	۱۲۲	۱۸۵۱۱	کشاورزی - جنگل‌بان - شاره ماهیگیری
	۱	۲۰۹۴	۷۷	۱۰۱۳۵	۱۲۲	۱۸۵۱۵	محصولات کشاورزی و دامی
							شکل‌های و قطع اندام
					۱	۲۷	استخراج معدن و استخراج سنگ
						۲۴	استخراج معدن فلزات
					۱	۳	استخراج معدن غیر فلزی و سنگ که در جای دیگر طبقه بندی نشده اند
		۲۲۳	۱۰۰	۲۷۵	۲	۵۴۱	تولیدات صنعتی و نماسازی
		۷۷	۱	۴۱		۱۱۹	صنعت مواد غذایی (غیر از آشامیدنیها)
		۷		۵		۱۲	صنعت آشامیدنیها
							صنعت نساجی
		۷۱		۱۰۵		۱۸۴	صنعت کفروسازی و سایر پوششها و اثاث ساخته شده از منسوجات
	۲	۲۸	۲	۲۶	۱	۷۰	صنعت چوب و چوب پنبه (غیر از صنعت مبل)
					۱	۱	صنعت کاغذ سازی و محصولات غذایی
					۱	۱	صنعت محصولات لاستیکی
	۲	۷		۱۲	۱	۲۲	صنعت مواد شیمیایی و محصولات شیمیایی
						۳	صنایع محدودات نفت و ذغال سنگ
						۱	صنایع محصولات معدنی غیر فلزی (غیر از محصولات نفت و ذغال سنگ)
	۲۳	۲۸	۱	۵۷		۱۰۰	صنایع معدن فلزات فلز (غیر از آهن و فولاد و لوآز حمل و نقل)
						۱	صنعت ماشین آلات (غیر از ماشین آلات الکتریکی)
						۲	صنعت لوآز و وسایل نقلیه
		۷		۱۵		۲۲	صنایع متفرقه
		۷۱۳	۴۱۱	۸		۱۱۳۶	ساختن
						۳	برق - گاز - آب و سایر وسایل بهداشتی
						۴	برق - گاز و بخار
		۱۲	۱	۱۲۴	۱	۷۱۳	تجارت
		۱۱		۲۲۴	۱	۷۰۶	تجارت کسب و برزی
						۱	بانکها و سایر موسسات مالی
						۱	مستحلات
		۱۲۸	۱۷	۵۸		۱۹۳	حمل و نقل انبارداری و ارتباطات
		۱۲۸	۱۵	۵۵		۱۸۰	حمل و نقل
						۱۶	ارتباطات
		۲۰۵۲	۴۷۷	۱۴۱	۲	۲۱۷۳	خدمات (سروسها)
			۲۷۲			۳۷۲	خدمات دولتی
		۱۷	۱۱۱	۵۴	۱	۲۱۳	خدمات اجتماعی خدمات تجاری و صنعتی و ساختمانی
				۲۰		۲۶	خدمات تفریحی
		۱۱۱۱	۱	۱۷		۲۰۴۲	خدمات شخصی
		۴۱		۲		۵۴۱	فعالیتها طبقه بانه از کالی توضیح نشده
	۲۴۸						

شماره ۱۱ - طبقات فعالیت صنعتی بر حسب وسیع اشتغال و جنس در جمعیت شاغل بازار در ساله بیای حوزه سرشماری آروس : آبان ماه ۱۳۳۵ تا اواخر ۱۳۳۶

اطهبارت	وخصی	کارکنان خانوادگی بدون مزد	مزد بگیر	مستخدم دولت	کارکنان برای خود کار میکنند	کارفرما	جمع شاغلین	طبقات فعالیت صنعتی و جنس
								کل حوزه سرشماری آروس
-	-	۱۶۲	۱۶۶	۲۴	۸۱۸	۳	۱,۲۰۳	جمع از دره ساله بیای
-	-	۲۳	۷	-	۱۰	۳	۴۳	کشاورزی - جنگلی - شکار - ماهیگیری
-	-	۲۲	۷	-	۱۰	۳	۴۲	محصولات کشاورزی و دامی
-	-	۱۲۹	۲۲۳	-	۲۱۲	-	۱,۲۶۹	تولیدات صنعتی و نساجی
-	-	-	۲۴	-	۲۱	-	۱۰۳	صنعت مواد غذایی (غیر از شامپنیها)
-	-	۱۲۰	۲۰۶	-	۲۱۱	-	۱,۱۰۲	صنعت نساجی
-	-	۱	۳	-	۳	-	۷	صنعت غیر نساجی و سایر پوششها و اشیاء ساخته شده از سبزیجات
-	-	-	-	-	۱	-	۱	صنعت مواد شیمیایی و محصولات شیمیایی
-	-	-	-	-	۱	-	۱	صنایع محصولات نفت و ذغال سنگ
-	-	۰	-	-	۲	-	۲	صنایع مشترک
-	-	-	-	-	۳	-	۳	تجارت
-	-	-	-	-	۲	-	۲	تجارت کلی و جزئی
-	-	-	۲۵۵	۲۴	۸	-	۲۸۱	خدمات (سرویسها)
-	-	-	-	۲	-	-	۲	خدمات دولتی
-	-	-	۸	۱۱	۱	-	۲۰	خدمات اجتماعی خدمات تجاری و صنعتی و ساختمان
-	-	-	۲۹۱	-	۱	-	۲۹۸	خدمات شخصی
-	-	-	۲	-	-	-	۲	فعالیتها غیره مانند بازی کانی توضیح نشده
								شهر آروس
								مردوزن
۳۶	-	۴۵	۱۲۲۰	۴۲۴	۲۴۲	۷	۲,۴۲۱	جمع از دره ساله بیای
-	-	۱۱	۲۵	۳	۱۲۲	۷	۱۶۸	کشاورزی - جنگلی - شکار - ماهیگیری
-	-	۱۱	۲۵	۳	۱۲۲	۷	۱۶۸	محصولات کشاورزی و دامی
-	-	-	۱	-	-	-	۱	استخراج معدن و استخراج سنگ
-	-	-	۱	-	-	-	۱	استخراج برمان غیر فلزی سنگ که در جای دیگر طبقه بندی نمیشد
-	-	۱۸	۱۶۳	۵	۱۶۰	-	۲۵۰	تولیدات صنعتی و نساجی
-	-	-	۴۰	۱	۲۵	-	۶۶	صنعت مواد غذایی (غیر از شامپنیها)
-	-	-	-	۱	۱	-	۱	صنعت آدامدنیها
-	-	-	-	-	۴۳	-	۴۳	صنعت نساجی
-	-	۱۲	۴۴	-	۱۸	-	۷۴	صنعت غیر نساجی و سایر پوششها و اشیاء ساخته شده از سبزیجات
-	-	۲	۴۲	-	۱۱	-	۵۵	صنعت چوب و چوب پنبه (بجز از صنعت میل)
-	-	۲	۱۲	-	۱	-	۱۵	صنعت ذغال سازی و صنایع غذایی
-	-	-	-	-	۱	-	۱	صنعت محصولات لاستیکی
-	-	-	-	-	۵	-	۵	صنعت مواد شیمیایی و محصولات شیمیایی
-	-	-	-	-	۲	-	۲	صنایع معدنی و صنایع ذغال سنگ
-	-	-	۱۸	۲	۲۳	-	۴۳	صنایع محصولات فلزی (بجز از ماشین آلات و لوازم حمل و نقل)
-	-	-	-	-	۱	-	۱	صنعت لوازم و وسایل نقلیه

بقیه جدول شماره ۴ - طبقات فعالیت صنعتی و جنبش اشتغال و جنبش در جمعیت شامل بازار زده ساله بیلای حوزه سرشماری گروس: آبانماه ۱۳۳۵ (نوامبر ۱۹۵۶)

وضعیت اظهار شده	کارگزاران خانوادگی بدون مزد	مزد بگیرین	مستخدم دولت	کارکنانیکه برای خود کار میکنند	کارفرما	جمع شاغلین	طبقات فعالیت صنعتی و جنبش
-	-	۵	-	۵	-	۱۰	شهر گروس بقیه مردوزن
-	-	۵۶۴	۱۱	۶	-	۵۸۲	صنایع متفرقه ساختمان
-	-	-	۳	-	-	۳	برق - گاز - آب و سرویسهای بهداشتی
-	-	-	۲	-	-	۲	برق - گاز و بخار
-	۷	۲۲	۶	۲۱۱	-	۲۴۶	تجارت
-	۷	۳۲	-	۲۲۱	-	۲۴۸	تجارت کلی و جزئی
-	-	-	۶	-	-	۶	بانکها و سایر موسسات مالی
-	۱	۹۸	۱۳	۹۲	-	۱۰۵	حمل و نقل، اتوباداری و ارتباطات
-	۱	۹۸	-	۹۲	-	۱۹۲	حمل و نقل
-	-	-	۱۳	-	-	۱۳	ارتباطات
-	-	۲۳۰	۲۸۲	۶۴	-	۷۷۷	خدمات (سروسها)
-	-	-	۲۸۱	-	-	۲۸۱	خدمات دولتی
-	-	۲۱	۹۶	۲۱	-	۱۳۸	خدمات اجتماعی و صنعتی و ساختمانی
-	-	۷	-	۷	-	۱۴	خدمات تفریحی
-	-	۳۰۲	۶	۲۶	-	۳۳۴	خدمات شخصی
۳۳	-	۷	-	۱	-	۴۱	فعالیتها باینکه باندازه کافی توضیح نشده
-	-	-	-	-	-	-	معدن
۳۶	۳۲	۱-۶۸	۴۰۰	۶۹۱	۷	۲۲۴۲	جمع از ده ساله بیلا
-	۱۹	۲۵	۳	۱۷۲	۷	۲۲۶	کشاورزی - جنگلهائی - شکار - ماهیگیری
-	۱۹	۲۵	۳	۱۷۲	۷	۲۲۶	محصولات کشاورزی و دامی
-	-	۱	-	-	-	۱	استخراج معدن و استخراج سنگ
-	-	۱	-	-	-	۱	استخراج معادن غیر فلزی و سنگ که در جای دیگر طبقه بندی نشده اند
-	۵	۱۱۷	۵	۱۱۹	-	۲۴۶	تولیدات صنعتی و نساجی
-	-	۲۹	۱	۲۴	-	۶۴	صنعت مواد غذایی (غیر از آشامیدنیها)
-	-	-	۱	۱	-	۲	صنعت آشامیدنیها
-	-	۱	-	۲	-	۳	صنعت نساجی
-	-	-	-	-	-	-	صنعت کفش سازی و سایر پوششها و اشیا ساخته شده از منسوجات
-	۲	۹۰	-	۹۲	-	۸۸	منسوجات
-	۲	۱۲	-	۱۱	-	۲۵	صنعت چوب و چوب پنبه (بجز از صنعت میل)
-	-	-	-	-	-	-	صنعت کاغذ سازی و محصولات کاغذی
-	-	-	-	-	-	-	صنعت محصولات لاستیکی
-	-	۲	-	۱	-	۳	صنعت مواد شیمیائی و محصولات شیمیائی
-	-	-	۳	-	-	۳	صنایع محصولات نفت و ذغال سنگ
-	۱	۱۸	-	۲۳	-	۲۴	صنایع محصولات فلزی بجز از ماشین آلات و لوازم حمل و نقل
-	-	-	-	۱	-	۱	صنعت لوازم و وسایل نقلیه
-	-	۵	-	۵	-	۱۰	صنایع متفرقه
۳	-	۵۶۴	۱۱	۶	-	۵۸۲	ساختمان

بنا بر جدول شماره ۱۰۴ - طبقات فعالیت صنعتی برحسب وضع اشتغال و جنس در جمعیت شاغل بکار از ده ساله به بالای حوزه سرشماری گروس: آبانماه ۱۳۳۵ (نوامبر ۱۹۵۶)

وضعیت اشغالها برشا	کارکنان خانوادگی بدون مزد	مزد بگیر	مستخدم دولت	کارکنانیکه برای خود کار میکنند	کارفرما	جمع شاغلین	طبقات فعالیت صنعتی و جنس
-	-	-	۲	-	-	۲	شهر گروس بقیه سرک
-	-	-	۲	-	-	۲	برق - گاز - آب و سرویسهای بهداشتی
-	-	-	۲	-	-	۲	برق - گاز بخار
-	۷	۲۲	۱	۲۱۸	-	۲۴۸	تجارت
-	۷	۲۲	-	۲۱۸	-	۲۴۷	تجارت کلی و جزئی
-	-	-	۱	-	-	۱	بانکها و سایر موسسات مالی
-	۱	۱۸	۱۲	۴۳	-	۱۵۵	حمل و نقل انبارداری و ارتباطات
-	۱	۱۸	-	۴۳	-	۱۴۲	حمل و نقل
-	-	-	۱۲	-	-	۱۲	ارتباطات
-	-	۲۲۴	۲۵۱	۱۲	-	۴۸۷	خدمات (سرویسها)
-	-	-	۲۷۸	-	-	۲۷۸	خدمات دولتی
-	-	۱۶	۲۵	۱۶	-	۱۱۳	خدمات اجتماعی خدمات تجاری و صنعتی و ساختمانی
-	-	۷	-	۷	-	۱۴	خدمات تفریحی
-	-	۱۹۸	۱	۳۱	-	۲۴۰	خدمات شخصی
۲۲	-	۷	-	۱	-	۳۰	فعالیتها بیکه باندازه کافی توضیح نشده
-	۱۳	۱۵۲	۲۴	۴۸	-	۲۳۷	زیر جمع از ده ساله به بالا
-	۱۳	۴۶	-	۴۵	-	۱۰۴	تولیدات صنعتی و نوسازی
-	-	۱	-	۱	-	۲	صنعت مواد غذایی (غیر از نمک پختها)
-	۱۲	۴۳	-	۴۱	-	۹۶	صنعت نساجی
-	۱	۲	-	۲	-	۵	صنعت کفش سازی و سایر پوششها و اشیاء ساخته شده از
-	-	-	-	۱	-	۱	متسوجات
-	-	-	-	۱	-	۱	صنعت مواد شیمیایی و محصولات شیمیایی
-	-	-	-	۱	-	۱	تجارت
-	-	-	-	۱	-	۱	تجارت کلی و جزئی
-	-	۱۰۶	۲۴	۲	-	۱۳۲	خدمات (سرویسها)
-	-	-	۳	-	-	۳	خدمات دولتی
-	-	۲	۲۱	۲	-	۲۶	خدمات اجتماعی خدمات تجاری و صنعتی و ساختمانی
-	-	۱۰۴	-	-	-	۱۰۴	خدمات شخصی

جدول شماره ۱- تعداد نقرات خانوار بر حسب تعداد افراد با سواد در خانوار و حوزه سرشماری گروسی (تابانماه ۱۳۳۵) (نوامبر ۱۹۵۶)

تعداد خانوار بر حسب تعداد افراد با سواد					شیخ		کلیه خانوارها		نقرات خانوار
۳ نفر یا بیشتر	۲ نفر	۱ نفر	چند درصد	جمع	چند درصد	تعداد	چند درصد	تعداد	
۳۴۶	۴۱۸	۱۰۶۸	۱۰۰٪	۲۶۱۲	۱۰۰٪	۱۲۸۱۳	۱۰۰٪	۱۵۵۰۵	کل حوزه سرشماری گروسی
									مجموع خانوارها
		۵۰	۱/۶	۵۰	۲/۷	۲۴۸	۲/۶	۲۹۸	خانوار ۱ نفری
	۱۹	۱۱۸	۵/۲	۱۳۷	۹/۷	۱۲۴۸	۹/۱۰	۱۲۸۵	خانوار ۲ نفری
۲۱	۴۵	۱۲۸	۶/۵	۲۴۹	۱۵/۲	۱۹۷۵	۱۴/۳	۲۲۴۴	خانوار ۳ نفری
۴۰	۷۲	۲۳۲	۱۳/۲	۳۴۵	۱۸/۶	۲۴۰۱	۱۷/۷	۲۲۴۶	خانوار ۴ نفری
۶۷	۸۰	۲۸۸	۱۶/۷	۴۳۵	۲۸/۱	۲۳۲۴	۱۷/۸	۲۷۵۹	خانوار ۵ نفری
۸۲	۸۷	۲۰۴	۱۴/۳	۳۷۳	۱۴/۵	۱۸۴۷	۱۴/۳	۲۲۲۰	خانوار ۶ نفری
۱۱	۶۱	۱۸۸	۱۳/۵	۳۵۲	۸/۸	۱۱۳۳	۹/۵	۱۴۸۶	خانوار ۷ نفری
۱۳	۴۲	۱۳۲	۹/۵	۲۴۷	۵/۷	۶۷۶	۶/۱۰	۹۲۳	خانوار ۸ نفری
۳۵	۳۰	۲۰	۳/۳	۱۶۵	۲/۱۰	۳۱۰	۲/۶	۵۵۵	خانوار ۹ نفری
۸۷	۵۱	۱۱۷	۶/۶	۲۵۸	۴/۷	۵۵۱	۵/۲	۸۰۹	خانوار ۱۰ نفری یا بیشتر
۷/۱	۵/۶	۵/۲	-	۵/۷	-	۴/۷	-	۴/۹	میان نقرات خانوار
									شهر گروسی
۳۰۱	۲۵۶	۴۴۷	۱۰۰٪	۱۰۰۴	۱۰۰٪	۷۵۶	۱۰۰٪	۱۲۶۰	مجموع خانوارها
		۲۴	۲/۴	۲۴	۷/۳	۵۵	۴/۵	۷۹	خانوار ۱ نفری
	۲	۴۳	۵/۱۰	۵۰	۱۵/۳	۱۱۶	۹/۴	۱۶۶	خانوار ۲ نفری
۳	۳۱	۷۱	۱۰/۵	۱۰۵	۲۱/۱	۱۶۲	۱۵/۲	۲۶۷	خانوار ۳ نفری
۸	۴۰	۷۲	۱۲/۱۰	۱۲۰	۱۸/۶	۱۶۳	۱۴/۶	۲۶۳	خانوار ۴ نفری
۳۱	۵۰	۸۵	۱۶/۵	۱۶۶	۱۵/۶	۵۱۴	۱۵/۶	۳۸۰	خانوار ۵ نفری
۴۲	۴۰	۴۷	۱۳/۲	۱۳۲	۱۰/۴	۷۹	۱۲/۱۰	۱۱۲	خانوار ۶ نفری
۶۴	۴۰	۵۲	۱۵/۶	۱۵۷	۶/۱۰	۴۵	۱۱/۵	۲۰۲	خانوار ۷ نفری
۵۵	۱۹	۳۷	۱۰/۶	۱۰۱	۳/۲	۲۴	۷/۱	۱۲۵	خانوار ۸ نفری
۴۰	۸	۳۴	۶/۲	۶۲	۱/۲	۱۰	۴/۱	۷۲	خانوار ۹ نفری
۵۸	۱۷	۳۱	۸/۶	۸۶	۱/۱	۸	۵/۲	۶۴	خانوار ۱۰ نفری یا بیشتر
۷/۶	۵/۵	۴/۷	-	۵/۸	-	۳/۸	-	۴/۹	میان نقرات خانوار
									پنجه نقاط حوزه سرشماری گروسی
۲۱۵	۲۴۲	۱۱۲۱	۱۰۰٪	۱۶۰۸	۱۰۰٪	۱۲۱۳۷	۱۰۰٪	۱۲۷۴۵	مجموع خانوارها
		۲۶	۱/۶	۲۶	۲/۴	۲۱۳	۲/۳	۳۱۹	خانوار ۱ نفری
	۱۲	۷۵	۵/۴	۸۷	۹/۳	۱۱۱۲	۸/۶	۱۲۱۹	خانوار ۲ نفری
۳۳	۱۴	۱۰۷	۶/۱۰	۱۴۴	۱۴/۱	۱۸۱۱	۱۴/۲	۱۶۵۷	خانوار ۳ نفری
۳۷	۳۲	۱۶۱	۱۴/۱۰	۲۳۵	۱۸/۶	۲۲۵۸	۱۸/۶	۲۴۸۳	خانوار ۴ نفری
۳۶	۳۰	۲۰۳	۱۶/۷	۲۶۹	۱۸/۲	۲۲۱۰	۱۸/۱۰	۲۴۷۶	خانوار ۵ نفری
۴۴	۴۳	۱۵۷	۱۵/۱۰	۲۴۰	۱۴/۶	۱۷۱۸	۱۴/۶	۲۰۰۸	خانوار ۶ نفری
۲۲	۴۱	۱۳۵	۱۲/۳	۱۶۶	۹/۱۰	۱۰۸۸	۹/۳	۱۲۸۴	خانوار ۷ نفری
۲۸	۲۳	۶۵	۹/۶	۱۴۱	۵/۸	۶۵۲	۵/۸	۷۱۸	خانوار ۸ نفری
۲۵	۲۲	۵۱	۶/۴	۱۰۳	۳/۶	۳۸۰	۳/۵	۴۸۳	خانوار ۹ نفری
۲۹	۳۷	۱۰۶	۱۰/۷	۱۷۲	۴/۵	۵۴۳	۵/۲	۷۱۵	خانوار ۱۰ نفری یا بیشتر
۱/۳	۱/۳	۵/۴	-	۵/۷	-	۴/۸	-	۴/۹	میان نقرات خانوار

جدول شماره ۱۱ - تعداد نفقات خانوار بر حسب تعداد افراد شاغل بکار هر خانوار در سوره سرشماری گروس : آبانماه ۱۳۳۵ (نوامبر ۱۹۵۶)

تعداد خانوار بر حسب تعداد افراد شاغل بکار					جمع		کلیه خانوارها		نفقات خانوار
۳ نفر	۲ نفر	۱ نفر	چند درصد	جمع	چند درصد	تعداد	چند درصد	تعداد	
<u>کل حوزه سرشماری گروس</u>									
۰۲	۲۹۸۷	۱۰۶۸۲	۱۰۰ / ۰	۱۴۸۷۲	۱۰۰ / ۰	۶۲۳	۱۰۰ / ۰	۱۵۵۰۵	مجموع خانوارها
-	-	۲۴۸	۱ / ۷	۲۴۸	۲۲ / ۷	۱۵۰	۲ / ۱	۳۹۸	خانوار ۱ نفری
-	۱۱۸	۱۱۰۹	۸ / ۲	۱۲۲۷	۲۵ / ۸	۱۶۳	۱ / ۰	۱۲۸۵	خانوار ۲ نفری
۴۰	۳۰۶	۱۷۵۸	۱۴ / ۱	۲۱۰۹	۱۹ / ۰	۱۲۰	۱۴ / ۳	۲۲۴۴	خانوار ۳ نفری
۸۹	۴۳۸	۲۱۳۹	۱۷ / ۱	۲۶۵۶	۱۴ / ۲	۹۰	۱۷ / ۲	۲۷۴۶	خانوار ۴ نفری
۳۵	۵۶۰	۲۰۱۶	۱۸ / ۲	۲۷۱۱	۷ / ۱	۴۸	۱۷ / ۸	۲۷۵۹	خانوار ۵ نفری
۱۰۶	۵۲۷	۱۴۵۲	۱۴ / ۷	۲۱۸۵	۵ / ۵	۲۵	۱۴ / ۳	۲۷۲۰	خانوار ۶ نفری
۱۷۷	۴۱۴	۸۷۹	۱ / ۱	۱۴۲۰	۲ / ۵	۱۶	۱ / ۵	۱۴۸۶	خانوار ۷ نفری
۱۵۲	۲۷۷	۴۸۶	۱ / ۲	۹۱۶	۱ / ۱	۷	۱ / ۰	۱۴۳	خانوار ۸ نفری
۱۲۳	۱۲۹	۲۹۱	۳ / ۷	۵۵۲	۰ / ۳	۲	۲ / ۱	۵۵۵	خانوار ۹ نفری
۷۹	۲۱۸	۳۱۰	۵ / ۴	۸۰۲	۰ / ۲	۲	۵ / ۲	۸۰۶	خانوار ۱۰ نفری یا بیشتر
۱ / ۲	۵ / ۷	۴ / ۵	-	۴ / ۱	-	۲ / ۵	-	۴ / ۱	بیانه نفقات خانوار
<u>شهر گروس</u>									
۱۸	۲۲۲	۱۱۶۱	۱۰۰ / ۰	۱۱۶۲	۱۰۰ / ۰	۱۴۸	۱۰۰ / ۰	۱۷۶۰	مجموع خانوارها
-	-	۴۷	۲ / ۱	۴۷	۲۱ / ۱	۳۲	۴ / ۵	۷۹	خانوار ۱ نفری
-	۱۳	۱۱۸	۸ / ۱	۱۳۱	۲۲ / ۱	۲۵	۱ / ۴	۱۶۶	خانوار ۲ نفری
۱۰	۲۶	۱۸۸	۱۴ / ۵	۲۲۴	۲۹ / ۳	۳۳	۱۵ / ۲	۲۶۷	خانوار ۳ نفری
۸	۴۰	۱۶۶	۱۵ / ۳	۲۴۷	۱۰ / ۸	۱۶	۱۴ / ۱	۲۶۳	خانوار ۴ نفری
۱۸	۵۸	۱۶۹	۱۶ / ۷	۲۲۰	۱ / ۸	۱۰	۱۵ / ۱	۲۸۰	خانوار ۵ نفری
۱۱	۴۷	۱۴۴	۱۲ / ۵	۲۰۲	۱ / ۸	۱۰	۱۲ / ۰	۲۱۲	خانوار ۶ نفری
۱۷	۴۴	۱۳۴	۱۲ / ۱	۱۶۵	۴ / ۷	۷	۱۱ / ۵	۲۰۲	خانوار ۷ نفری
۱۲	۲۵	۷۴	۷ / ۱	۱۲۲	۲ / ۰	۳	۷ / ۱	۱۲۵	خانوار ۸ نفری
۱۳	۲۱	۳۹	۴ / ۳	۷۰	۱ / ۴	۲	۴ / ۱	۷۲	خانوار ۹ نفری
۲۸	۳۹	۲۷	۵ / ۸	۶۴	-	-	۵ / ۳	۶۴	خانوار ۱۰ نفری یا بیشتر
۱ / ۲	۵ / ۱	۴ / ۱	-	۵ / ۰	-	۲ / ۷	-	۴ / ۱	بیانه نفقات خانوار
<u>بقیه نقاط حوزه سرشماری گروس</u>									
۸۴	۲۶۵۱	۱۵۵۲۲	۱۰۰ / ۰	۱۳۲۱۰	۱۰۰ / ۰	۴۸۵	۱۰۰ / ۰	۱۳۷۴۵	مجموع خانوارها
-	-	۲۰۱	۱ / ۵	۲۰۱	۲۴ / ۳	۱۱۸	۲ / ۲	۳۱۶	خانوار ۱ نفری
-	۱۰۵	۹۸۶	۸ / ۲	۱۰۹۱	۲۶ / ۴	۱۲۸	۸ / ۱	۱۲۱۹	خانوار ۲ نفری
۳۰	۲۷۰	۱۵۷۰	۱۴ / ۱	۱۸۷۰	۱۷ / ۱	۸۷	۱۴ / ۲	۱۹۵۷	خانوار ۳ نفری
۸۱	۲۸۸	۱۹۴۰	۱۸ / ۲	۲۴۰۹	۱۵ / ۳	۷۴	۱۸ / ۱	۲۴۸۳	خانوار ۴ نفری
۱۷	۵۰۲	۱۸۲۲	۱۸ / ۳	۲۴۴۱	۷ / ۸	۳۸	۱۸ / ۰	۲۴۷۹	خانوار ۵ نفری
۱۵	۴۸۰	۱۳۰۸	۱۵ / ۰	۱۹۸۳	۵ / ۲	۲۵	۱۴ / ۱	۲۰۰۸	خانوار ۶ نفری
۶۰	۳۷۰	۷۴۵	۱ / ۱	۱۲۲۵	۱ / ۱	۹	۱ / ۳	۱۲۸۴	خانوار ۷ نفری
۴۰	۲۴۲	۴۱۲	۱ / ۰	۲۱۴	۰ / ۸	۴	۵ / ۸	۲۹۸	خانوار ۸ نفری
۱۰	۱۱۸	۲۵۵	۳ / ۱	۴۸۳	-	-	۳ / ۵	۴۸۳	خانوار ۹ نفری
۵۱	۱۷۹	۲۸۳	۵ / ۴	۷۱۲	۰ / ۴	۲	۵ / ۲	۷۱۵	خانوار ۱۰ نفری یا بیشتر
۱ / ۲	۵ / ۱	۴ / ۵	-	۴ / ۱	-	۲ / ۵	-	۴ / ۱	بیانه نفقات خانوار

جدول شماره ۱۷- صنایع خانگی در حوزه سرشماری گروس: آبانماه ۱۳۳۵ (تیرماه ۱۹۵۶)

صنایع خانگی	تعداد	چند درصد	صنایع خانگی	تعداد	چند درصد
کل حوزه سرشماری گروس					
جمع صنایع خانگی	۸۷۳	۱۰۰/۰	تهیه و تولید مواد غذایی	۲	*
تهیه و تولید قالی و گلیم و زلیلو و غیره	۳۱۴	۳۵/۷	رژین کنسی نیاتی (غیر خوراکی)	۲	*
پارچه بافی و رسیدن و عمل آوردن نخ	۱۴۰	۱۶/۱	تهیه و تولید صابون و شمع	-	-
پنبه و برنج پاک کنی و آسیا کردن غلات	۵	۰/۱	سایر صنایع خانگی	۳	*
تهیه و تولید منسوجات و کفش	۲	۰/۲	میانگین تعداد صنایع خانوار در خانوارها تکبیه	۱/۱	-
تهیه و تولید مواد غذایی	۲۲۵	۲۶/۵	دارای يك صنعت یا بیشتر هستند	-	-
رژین کنسی نیاتی (غیر خوراکی)	۶	۰/۷	بقیه نقاط حوزه سرشماری گروس	-	-
تهیه و تولید صابون و شمع	-	-	جمع صنایع خانگی	۸۰۰	۱۰۰/۰
سایر صنایع خانگی	۱۲۸	۱۴/۷	تهیه و تولید قالی و گلیم و زلیلو و غیره	۲۵۷	۳۲/۱
میانگین تعداد صنایع خانوار در خانوارها تکبیه	۱/۱	-	پارچه بافی و رسیدن و عمل آوردن نخ	۱۳۴	۱۶/۸
دارای يك صنعت یا بیشتر هستند	-	-	پنبه و برنج پاک کنی و آسیا کردن غلات	۵	۰/۱
شهر گروس					
جمع صنایع خانگی	۷۳	-	تهیه و تولید منسوجات و کفش	۳	۰/۱
تهیه و تولید قالی و گلیم و زلیلو و غیره	۵۵	*	تهیه و تولید مواد غذایی	۲۷۳	۳۴/۱
پارچه بافی و رسیدن و عمل آوردن نخ	۱۱	*	رژین کنسی نیاتی (غیر خوراکی)	۴	۰/۵
پنبه و برنج پاک کنی و آسیا کردن غلات	-	-	تهیه و تولید صابون و شمع	-	-
تهیه و تولید منسوجات و کفش	۱	*	سایر صنایع خانگی	۱۲۶	۱۵/۸
میانگین تعداد صنایع خانوار در خانوارها تکبیه	۱/۱	-	دارای يك صنعت یا بیشتر هستند	-	-

* در مواردی که جمع کمتر از ۱۰۰ باشد چند درصد نشان داده نمیشود.

جدول شماره ۱۸- نوع ساختمان بر حسب نوع مصرف در واحد های مسکونی حوزه سرشماری گروس: آبانماه ۱۳۳۵ (توامیر ۱۹۵۶)

خانۀ غیرملکی مجانی	خانۀ اجارهای	خانۀ ملکی		جمع	نوع ساختمان
		چنددرصد	تعداد		
۱۰۸۱	۱۱۳۶۱	۱۸/۱	۲۹۳۱	۱۵۳۲۳۳ ۱۵۰۰۰	کل حوزه سرشماری گروس مجموع واحد های مسکونی
۱	۱۱	*	۱۸	۳۸	جرمی
۱۴	۶۱	۵۲/۲	۹۱	۱۲۱	جرم و خشتی
۷	-	*	۳	۱۳	چادری
۱	۷	*	۱	۹	چوبی
-	-	-	-	-	حصیری
۴۳۸	۲۱۱۷	۲۳/۸	۱۳۵۳	۵۰۹۱	خشتی
۳	۲۱	۸۱/۳	۱۰۸	۱۳۳	سنگی
۵۹۱	۷۷۶۳	۱۳/۷	۱۳۳۴	۱۷۱۳	سنگی
۷	۸	*	۲	۱۹	نوع دیگر
۲۹	۱۸۵	۱/۸	۴۱	۳۰۸	ظهارنشده
-	-	-	-	-	شهر گروس
۶۳	۷۰۲	۵۵/۷	۹۸۰	۱۷۲۰	مجموع واحد های مسکونی
۱	۶	*	۱۴	۲۱	جرمی
۶	۱۹	*	۶۳	۸۸	جرم و خشتی
-	-	-	-	-	چادری
-	-	-	-	-	چوبی
-	-	-	-	-	حصیری
۴۸	۵۸۸	۵۵/۵	۷۹۴	۱۴۳۱	خشتی
۳	-	*	۳	۶	سنگی
۳	۶۲	۵۹/۴	۶۵	۱۶۰	سنگی
-	-	-	-	-	سنگی
۲	۲۷	*	۱۱	۵۴	نوع دیگر
-	-	-	-	-	ظهارنشده
-	-	-	-	-	شهر گروس
۱۰۱۸	۱۰۶۵۹	۱۴/۲	۱۹۵۱	۱۳۷۵۵	مجموع واحد های مسکونی
-	۱۳	*	۴	۱۷	جرمی
۸	۴۲	*	۲۸	۸۳	جرم و خشتی
۷	-	*	۳	۱۳	چادری
۱	۷	*	۱	۶	چوبی
-	-	-	-	-	حصیری
۳۸۰	۲۷۰۹	۱۵/۳	۵۵۹	۳۶۶۰	خشتی
-	۲۱	۸۲/۷	۱۰۵	۱۲۷	سنگی
۵۸۸	۷۷۰۱	۱۷/۰	۱۳۳۹	۱۵۶۳	سنگی
۷	۸	*	۲	۱۹	نوع دیگر
۲۷	۱۵۸	۳/۱	۱۰	۲۵۴	ظهارنشده

* در مواردیکه جمع کمتر از ۱۰۰ باشد چند درصد نشان داده نشده

مجموع
خانوار
خانوار
خانوار
خانوار
خانوار
خانوار
خانوار
میانۀ نفر
مجموع
خانوار
خانوار
خانوار
خانوار
خانوار
خانوار
خانوار
میانۀ نفر
مجموع
خانوار
خانوار
خانوار
خانوار
خانوار
میانۀ نفر