

وزارت کشور



آمار عمومی

گزارش مشروح حوزه سرشماری

اهواز

۱۳۳۸

مرکز آمار ایران
آرشیو اطلاعات آماری

اسفیندهشت ماه ۱۳۳۸

فهرست مطالب

شماره جدول	عنوان	صفحه
۲۰	در شهر اهواز	الف
۲۱	در رتبه نقاط حوزه سرشماری اهواز	الف
۱۱	تقسیمات عمده مشاغل بر حسب سن و جنس در جمعیت شافل بکار از ده ساله بیالا :	ی
۲۲	در کل حوزه سرشماری اهواز	۱
۲۳	در شهر اهواز	۱
۲۴	در رتبه نقاط حوزه سرشماری اهواز	۲
۱۲	طبقات مشاغل بر حسب وضع اشتغال و جنس در جمعیت شافل بکار از ده ساله بیالا :	۳
۲۵	در کل حوزه سرشماری اهواز	۶
۲۱	در شهر اهواز	۶
۱۳	تقسیمات عمده فعالیت صنعتی بر حسب سن و جنس در جمعیت شافل بکار از ده ساله بیالا :	۴
۳۴	در کل حوزه سرشماری اهواز	۷
۳۵	در شهر اهواز	۷
۳۶	در رتبه نقاط حوزه سرشماری اهواز	۸
۱۴	طبقات فعالیت صنعتی بر حسب وضع اشتغال و جنس در جمعیت شافل بکار از ده ساله بیالا :	۵
۳۷	در کل حوزه سرشماری اهواز	۹
۴۰	در شهر اهواز	۹
۱۵	تعداد نفرات خانوار بر حسب تعداد افراد با سواد در هر خانوار	۶
۴۴	در کل حوزه سرشماری اهواز	۱۱
۴۴	در شهر اهواز	۱۱
۴۴	در رتبه نقاط حوزه سرشماری اهواز	۱۲
۱۶	تعداد نفرات خانوار بر حسب تعداد افراد شاغل بکار در هر خانوار	۱۳
۴۵	در کل حوزه سرشماری اهواز	۱۴
۴۵	در شهر اهواز	۱۴
۴۵	در رتبه نقاط حوزه سرشماری اهواز	۱۵
۱۷	صنایع خانگی :	۷
۴۶	در کل حوزه سرشماری اهواز	۱۶
۴۶	در شهر اهواز	۱۶
۴۶	در رتبه نقاط حوزه سرشماری اهواز	۱۶
۱۸	نوع ساختمان بر حسب تصرف در واحد مسکونی :	۸
۴۷	در کل حوزه سرشماری اهواز	۱۷
۴۷	در شهر اهواز	۱۷
۴۷	در رتبه نقاط حوزه سرشماری اهواز	۱۷
		۹
		۱۰
		۱۱
		۱۲
		۱۳
		۱۴
		۱۵
		۱۶
		۱۷
		۱۸
		۱۹
		۲۰
		۲۱
		۲۲
		۲۳
		۲۴
		۲۵
		۲۶
		۲۷
		۲۸
		۲۹
		۳۰
		۳۱
		۳۲
		۳۳
		۳۴
		۳۵
		۳۶
		۳۷
		۳۸
		۳۹
		۴۰
		۴۱
		۴۲
		۴۳
		۴۴
		۴۵
		۴۶
		۴۷
		۴۸
		۴۹
		۵۰
		۵۱
		۵۲
		۵۳
		۵۴
		۵۵
		۵۶
		۵۷
		۵۸
		۵۹
		۶۰
		۶۱
		۶۲
		۶۳
		۶۴
		۶۵
		۶۶
		۶۷
		۶۸
		۶۹
		۷۰
		۷۱
		۷۲
		۷۳
		۷۴
		۷۵
		۷۶
		۷۷
		۷۸
		۷۹
		۸۰
		۸۱
		۸۲
		۸۳
		۸۴
		۸۵
		۸۶
		۸۷
		۸۸
		۸۹
		۹۰
		۹۱
		۹۲
		۹۳
		۹۴
		۹۵
		۹۶
		۹۷
		۹۸
		۹۹
		۱۰۰

۴۵۷۰/۲
۱۳۴۴
۱۴۵۵
۹۰۲

وزارت کشور آمار عمومی

سرشماری عمومی ایران
گزارش حوزه سرشماری اهواز
مقدمه

در آبانماه سال ۱۳۳۵ (نوامبر ۱۹۵۶) دولت شاهنشاهی ایران اولین سرشماری عمومی خود را انجام داد. سرشماری در ریزه دم آبان (اول نوامبر) شروع و تا ریزه ۲۵ آبان (۱۵ نوامبر) در کلیه نقاط کشور با تمام رسید. جمعا ۲۶۸۲۶ مامور سرشماری سرپرست مامورین در سرشماری شرکت کرده و با صورت داشتند که بشام خانوارهای کشور مراجعه و اطلاعات مورد لزوم را درباره هر نفر در خانوار کسب نمایند اغلب مامورین سرشمار و سرپرست های آنان از معلمین مدارس و یا شاگردان کلاسهای متوسطه (کلاسهای یازده و دوازده) بودند. رؤسای ثبت احوال هر حوزه سرشماری که قبلا خود در تهران تعلیمات کافی دیده بودند کلاسهای جهت تعلیم مامورین سرشماری در محل تشکیل داده و برای جلب همکاری مردم تبلیغات محلی بعمل آوردند و نیز در جمع آوری اطلاعات حوزه تصدی خود نظارت داشتند. اجرای سرشماری عمومی که بعد از سرشماری اداره کل آمار عمومی که خود تهیه کننده برنامه سرشماری بود واگذار شد. نتایج کامل سرشماری طی یک رشته نشریات آماری برای هر حوزه منتشر خواهد شد و نیز یک خلاصه سرشماری عمومی منتشر خواهد گردید. این گزارش که راجع به حوزه سرشماری اهواز میباشد، نه تنها گزارش از یک سری گزارشهای مشابهی است که برای تمام حوزه های سرشماری بلافاصله پس از استخراج اطلاعات منتشر خواهد شد.

توضیحات

کل جمعیت

کل جمعیت سرشماری شده حوزه سرشماری (۱۱۱) اهواز ۱۱۱,۹۵۲ نفر و جمعیت نسبی در هر کیلومتر مربع ۱۸/۴ نفر بوده در شهر اهواز جمعیت ۱۲۰,۹۸ نفر و بقیه یا ۹,۲۸۵ نفر در سایر نقاط واقع در حوزه سرشماری اهواز که کثرت از پنجهزار نفر جمعیت داشتند سرشماری شدند. جدول شماره ۱ کل جمعیت را بتفکیک تعداد مردان و زنان و نیز شهر اهواز و هر یک از نقاط کثرت از پنجهزار نفر را نشان میدهد. بعضی از مشخصات برجسته دهات

حوزه سرشماری اهواز دارای ۴۳۵ ده کثرت از پنجهزار نفر بود که از آن ۴۷ ده دارای شورای ده و ۱۴ ده دارای مدرسه دولتی یا ملی و ۷ ده با ۲ درصد از مجموع دهات دارای دربانگاه یا موسسات بهداشتی دیگر بودند ۴ ده مسجد داشتند ۵۲ ده دارای گریه عمومی بودند و ۴۴ ده با چند رادپو وجود داشت در ۱ درصد از دهات قسمتی یا همه زمینهای آبیایی یعنی متعلق به مالکین غیر کشاورز کثرت از ۱ درصد دهات تسمش یا همه زمینهای تعلق به مالکین کشاورز داشت. این اطلاعات در جدول شماره ۲ مفصلا نشان داده شده است.

مناسب آنستکه برای فهم صحیح این توضیحات درمندرجات مشخصات مربوط بتعاریف که بعد از توضیحات آمده است دقت شود. برای انجام سرشماری عمومی تمام کشور به ۱۱۹ حوزه سرشماری تقسیم شد که حوزه سرشماری اهواز یکی از آنهاست بعد و این حوزه سرشماری یا حدود شهرستان مطابقت نداشته و شامل دهستانهای باهی و میان آب و نهر هاشم بوده است.

نقشه تراکم جمعیت حوزه سرشماری آهوان

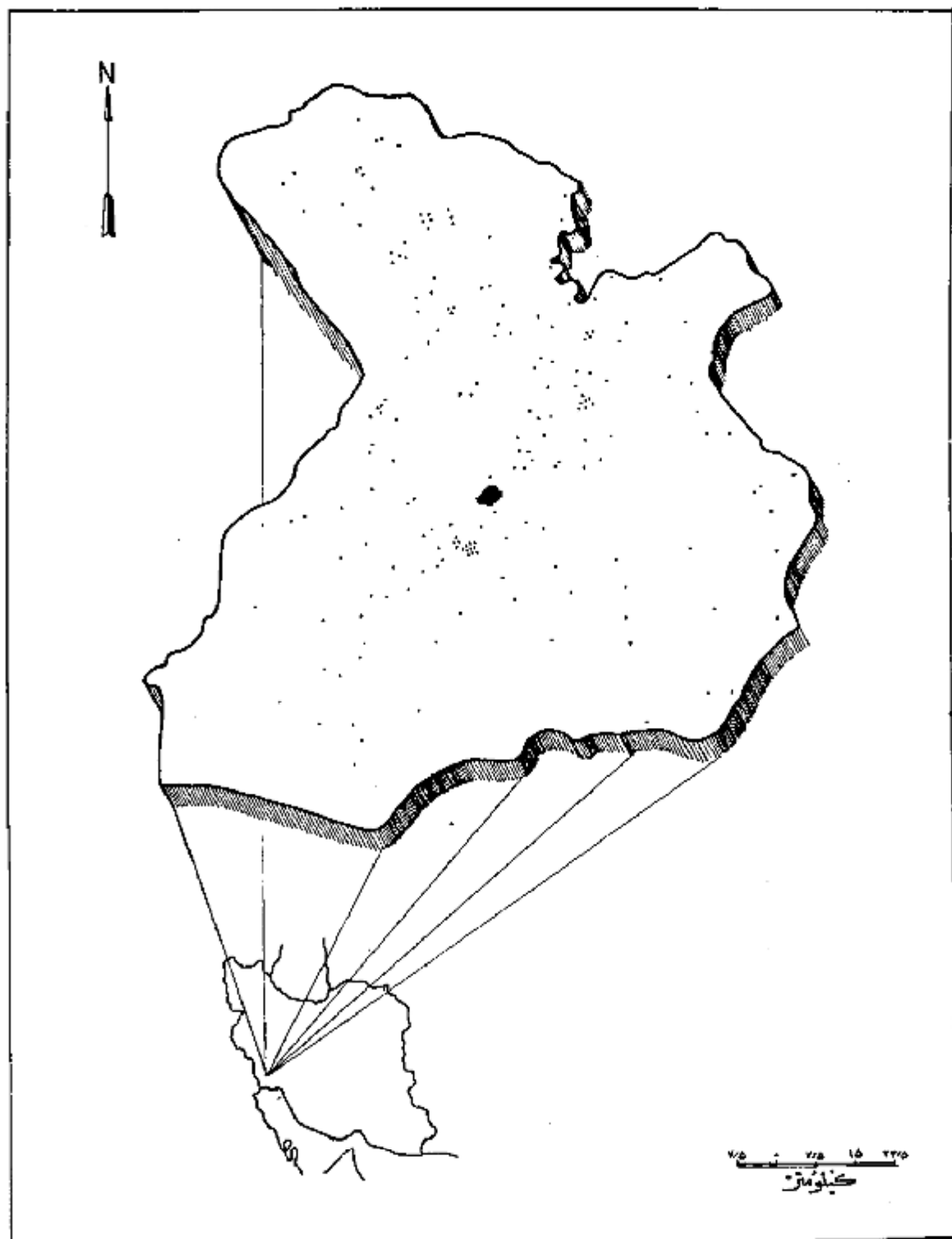

هر نقطه نماینده ۵ نفر است.
 جمعیت کل حوزه سرشماری آهوان ۳۱۲۹۵۳
 جمعیت شهرستان آهوان ۱۲۰۰۹۸

سن و جنس

اگر چه در این حوزه سرشماری تعداد مردان بیشتر از زنان بود ولی اختلافات قابل توجهی در نقاط مختلف این حوزه وجود داشت در ۱۴۲ محل تعداد مردان بیشتر از تعداد زنان بود در ۱۲ نقطه تعداد مرد و زن مساوی و در ۲۷۱ نقطه مردان کمتر از زنان بودند در کل حوزه سرشماری ۱۰۸۷۸۲ نفر مرد و فقط ۱۰۴۱۶۶ نفر زن وجود داشت ۰ این ازدیاد مردان بزنان تقریباً در همین بالا دیده می‌شد چنانکه در سنین کمتر از ۲۰ سال تعداد زنان معمولاً بیشتر از تعداد مردان بود ۰

در اکثر نقاط حوزه سرشماری خانه سنی مردان بیشتر از خانه سنی زنان بود برای مردان و زنان توانا میانه سنی در حدود ۹ سال هم برای حوزه سرشماری و هم برای شهر اهواز بود ۰

جدول شماره ۳ جمع کل نفوس حوزه سرشماری اهواز را که برحسب سن و طبقه بندی شده اند نشان میدهد ۰ این جدول حاوی اطلاعات مشابهی برای شهر اهواز و بقیه نقاط حوزه سرشماری اهواز است ۰

نمودار جمعیت برحسب سن و جنس

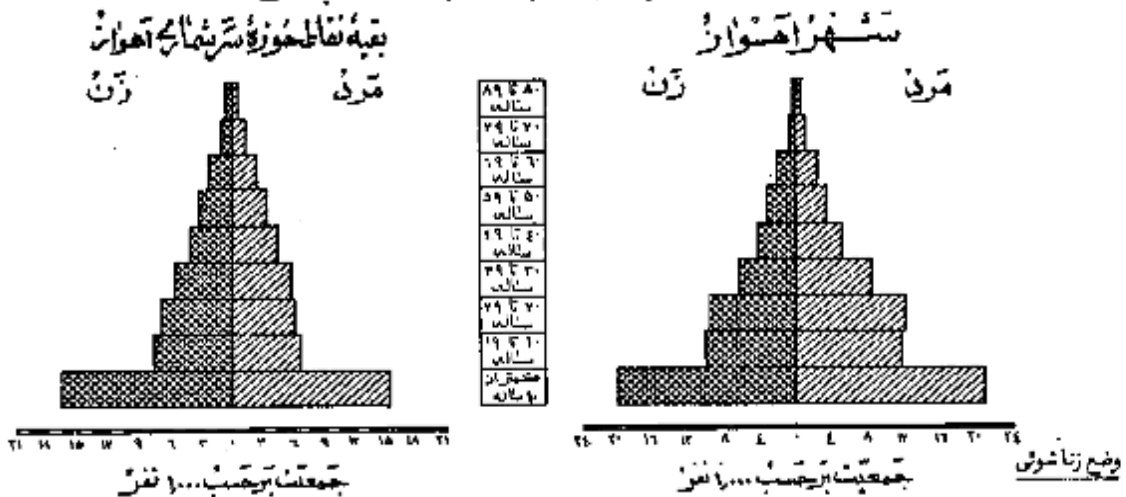

در جمعیت از ۱۵ ساله بالای تمام نقاط حوزه سرشماری اهواز نسبت زنان دارای همسر بیشتر از مردان دارای همسر بود در کل حوزه این نسبت برای زنان ۷۲ درصد برای مردان در حدود ۶۶ درصد بود سایر نسبتهای وضع زناشویی برای زنان در حوزه سرشماری اهواز تقریباً عبارت بود از زنان بیوه ۱۷ درصد از زنان بی همسر در اثر طلاق ۲ درصد زنانیکه اصلاً ازدواج نکرده بودند ۹ درصد و نیز سایر نسبت های وضع زناشویی برای مردان نشان میدهد که ۲ درصد همسرشان فوت شده و ۱۰ درصد همسرشان را طلاق گفته و ۳۱ درصد بقیه اصلاً ازدواج نکرده بودند ۰

بنظر کلی حد متوسط سن شوهران بیشتر از حد متوسط سن همسرانشان میباشد زیرا مردان جوان در سنین پایین بهر کم دختران جوان کمتر ازدواج میکنند و این امر را همچنین نسبت بین زنان بیوه که برآب بیشتر از مردان زن مرده میباشد تأیید میکند ۰ در گروه سنی ۱۵ تا ۲۰ ساله فقط ۰۵ درصد از مردان همسر داشتند در صورتیکه ۷۰ درصد از زنان دارای همسر بودند از طرف دیگر در گروه سنی ۴۰ ساله بیلافتند ۷ درصد از مردان همسرشان فوت شده بود در حالیکه ۵۰ درصد از زنان بیوه بودند ۰ و این اختراع این حقیقت را میرساند که بطور متوسط سن شوهر زیاد تر از سن همسر او است ۰

جدول شماره ۴ وضع زناشویی جمعیت ۱۵ ساله بالا را برحسب سن و جنس در حوزه سرشماری اهواز نشان میدهد و حاوی اطلاعات مشابه برای شهر اهواز و بقیه نقاط حوزه سرشماری میباشد ۰

نمودار وضع زناشویی برحسب جنس در جمعیت از ۱۵ ساله بالا

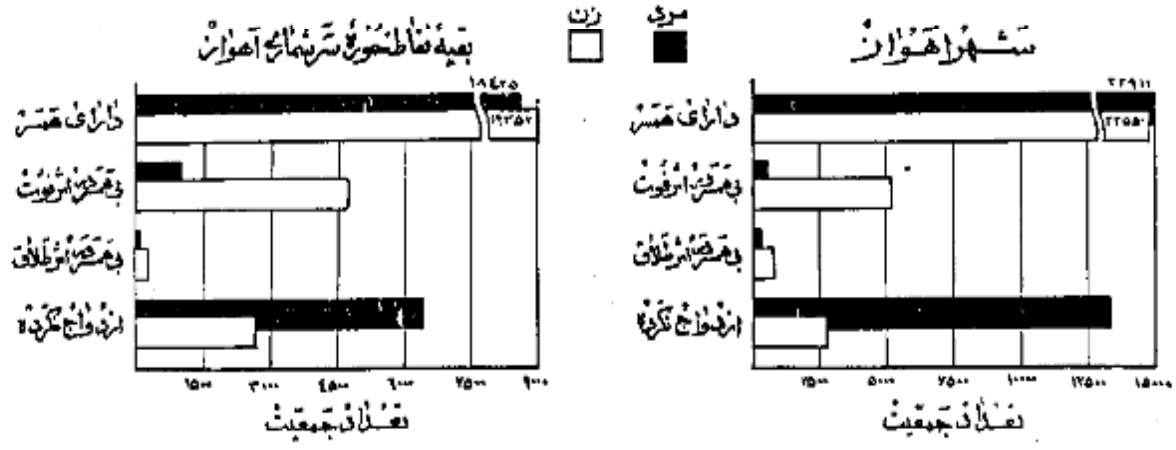

اسواد

در تمام نقاط حوزه سرشماری اهواز نسبت مردان با سواد بطور قابل ملاحظه ای از زنان باسواد بیشتر بود ۲۷ درصد از مردان ۶ درصد از زنان ۱۰ ساله بیالفاذ را بخواندن و نوشتن بودند نسبتاً افراد باسواد در شهر اهواز ۳۰ درصد بود و فقط ۳ درصد از مردم نقاط کمتر از ۵۰۰۰ نفر قادر به خواندن و نوشتن بودند.

افزایش امکانات تحصیلی در سالهای اخیر مخصوصاً برای بانوان از اینجا معلوم میشود که نسبت افراد باسواد در بین خردسالان بیش از بزرگسالان است در حوزه سرشماری اهواز بین افراد کمتر از ۲۰ سال ۳۶ درصد و بین افراد ۲۰ ساله بیالفا ۱۳ درصد باسواد بودند. بیشترتهای اخیر در باسواد کردن بانوان در موقع مقایسه نسبت زنان جوان باسواد به زنان مسن باسواد بخوبی مشهود میشود چنانکه ۲۰ درصد از زنان ۱۰-۱۹ ساله و فقط ۱۰ درصد از زنان ۴۵ ساله بیالفا باسواد بودند در بین مردان ۱۰-۱۹ ساله ۴۵ درصد و در بین مردان ۴۵ ساله بیالفا ۱۲ درصد باسواد وجود داشت.

جدول شماره ۵ وضع اسواد جمعیت حوزه سرشماری اهواز را که برحسب سن و جنس طبقه بندی شده است نشان میدهد و در حواشی اطلاعات مشابه برای شهر و بقیه نقاط حوزه سرشماری میباشد.

نمودار مربوط به باسوادها برحسب سن و جنس در جمعیت اهواز
شهر اهواز
بقیه نقاط حوزه سرشماری اهواز

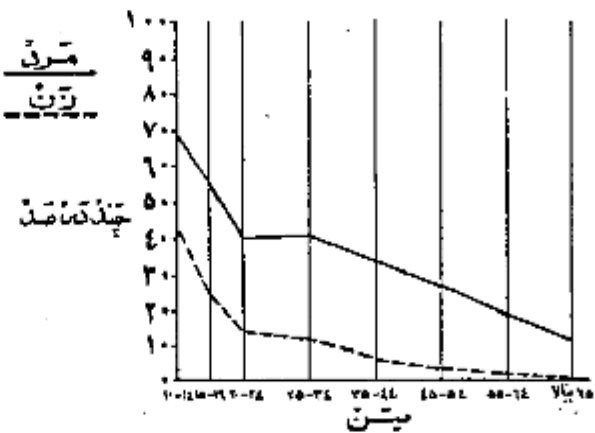
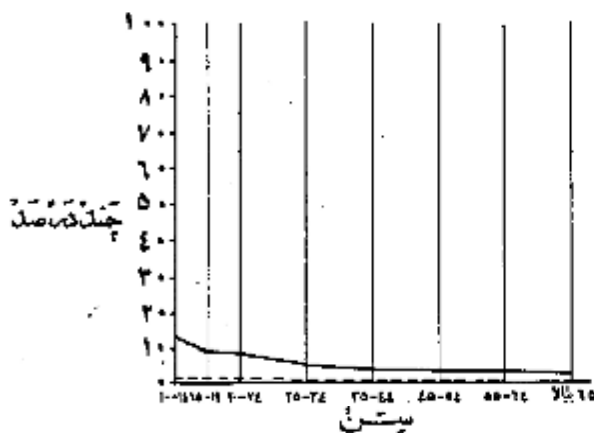

تحصیلات

نمودار وضع آخرین مدرک تحصیلی برحسب جنس جمعیت اهواز

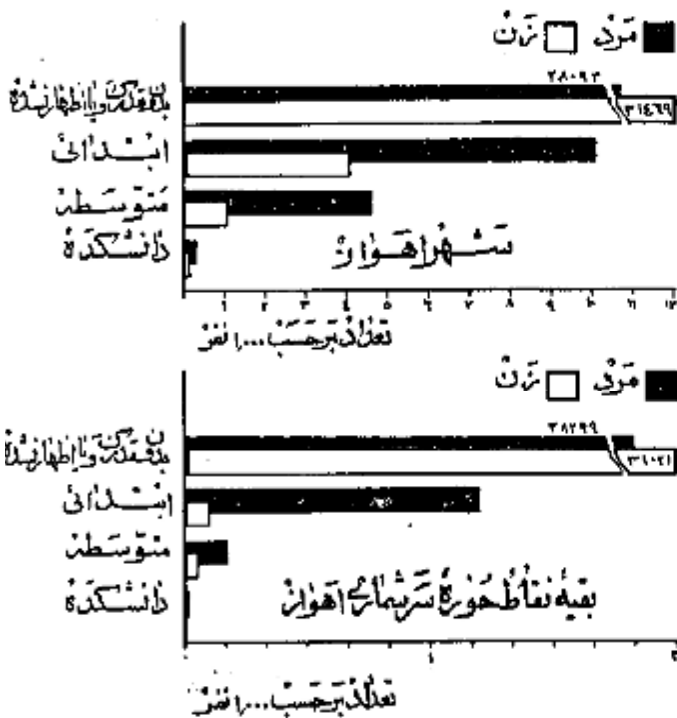

از جمعیت ۱۰ ساله بیالفا ۱۵ درصد در کل حوزه سرشماری و ۲۵ درصد در شهر اهواز یک یا چند سال از تحصیلات رسمی را تکمیل نموده بودند و در حدود ۹ درصد در حوزه سرشماری و ۱۵ درصد در خود شهر تحصیلات ابتدائی (۱) را پایان رسانده بودند نسبت افرادیکه تحصیلات بیشتری داشتند در کل حوزه اهواز چنین بود: یک درصد تحصیلات متوسطه را تمام کرده و کمتر از ۱ درصد و ۲۷۶ نفر سه سال یا بیشتر دوره دانشکده را تکمیل کرده بودند البته این نسبتها برای شهر اهواز قدری بیشتر بود.

امکانات تحصیلی برای مردان بطور قابل توجهی بیشتر از زنان بوده است و این موضوع از مقایسه نسبت مردان به زنانیکه یک یا چند سال مدرسه دیده اند بخوبی مشهود میشود نسبت گسائیکه یک یا چند سال تحصیل رسمی دارند عبارت از ۲۳ درصد برای مردان و ۸ درصد برای زنان ۱۰ میانه سالهای تحصیلی برای مردان و زنان تقریباً برابری یعنی نزدیک به ۶ سال بود.

جدول شماره ۶ آخرین مدرک تحصیلی ده ساله بیالفا را در کل حوزه شهر و بقیه نقاط حوزه سرشماری اهواز برحسب سن و جنس نشان میدهد.

* گسائیکه مدرک یکی از کلاسهای متوسطه یا دانشکده را داشتند مسلماً دوره ابتدائی را با تمام رسانده و در اینجا جزو آن عده از کسانی حساب شده اند که مدرسه ابتدائی را تمام کرده اند.

مذاهب

نودونه درصد افراد حوزه سرشماری اهواز مسلمان بودند و در شهر اهواز این نسبت ۱۸ درصد بود و نسبت مهم باقیاننده شامل مسیحیان - کلیسیان زرتشتیان و سایر مذاهب میشد * در بین مسیحیان و کلیسیان نسبت مرد به زن بیشتر از سایر مذاهب بود *

جدول شماره ۷ وضع مذاهب جمعیت کل حوزه و شهر و بقیه نقاط سرشماری اهواز که بر حسب جنس طبقه بندی شده نشان میدهد *

نمودار وضع مذاهب مختلف در جمعیت حوزه سرشماری اهواز

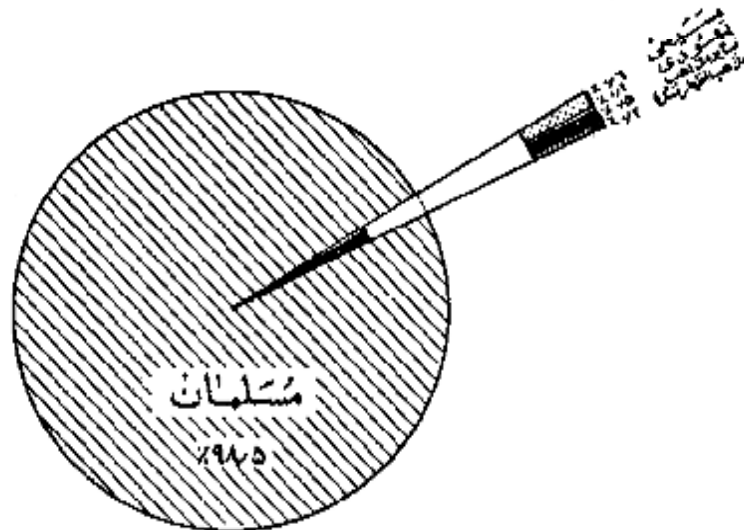

محل تولد

هفتاد و یک درصد از کسانی که در حوزه سرشماری اهواز مقیم بودند در داخل حوزه زیور ۱۲ درصد در شهرستانهای مجاور و ۱۷ درصد در قسمتهای دیگر ایران و در بین آنها عدد بسیار قابل توجهی هم در خارج از ایران بدنیآمد بودند جمعیت متولد در خارج از حوزه سرشماری ۱۱۹۱۲ نفر بود که از آن عدد ۲۰۱۸ نفر در اصفهان و ۸۶۱۶ نفر در زفول و ۷۲۶۶ نفر در شوشتر و ۳۱۳ نفر در دشت میشان و ۲۲۴۲ نفر در تهران و ۱۹۳۲ نفر در بروجرد و ۱۸۱۰ نفر در صومالیان و ۱۷۹۳ نفر در آبادان و بقیه متولدین سایر شهرستانها یا کشورهای خارجی بودند * از متولدین در خارج از کشور بیش از ۶۶۰۰ نفر متولدین عراق ۵۲ نفر متولدین روسیه ۳۶ نفر متولدین انگلستان بودند ۶۰۰ نفر از متولدین در خارج از کشور مقیم شهر اهواز و فقط ۵۰ نفر بقیه نقاط حوزه سرشماری مقیم بودند *

نسبت کسانی که هم متولد هم مقیم حوزه سرشماری اهواز بودند در ضمن مختلف تفاوت مختصری داشت بمحارت دیگر ۸۰ درصد از کسانی که سنشان ۱۲ تا ۱۴ سال بود و ۱۱ درصد آنها نیک سنشان کمتر از ۵ سال بود متولد و مقیم حوزه سرشماری اهواز بودند *

جدول شماره ۸ ساکنین حوزه سرشماری اهواز را بر حسب شهرستان یا کشور محل تولد نشان میدهد *

جدول شماره ۹ حاکی از اطلاعات زیور بیتیگیت من در کل حوزه و شهر و بقیه نقاط حوزه سرشماری میباشد *

شاغلین و بیکاران

هفتاد و هشت درصد یا ۶۱ هزار نفر از مردان ده ساله به بالای ساکن حوزه سرشماری اهواز بکار اشتغال داشتند * در شهر اهواز ۲۳ درصد یا ۳۲ هزار نفر از مردان بکار مشغول بودند از تمام مردان بین ۱۰ تا ۱۴ ساله ۹۶ درصد بکار اشتغال داشتند و این رقم بزرگترین نسبت مردان شاغل بکار در سنین مختلف بود نسبت مردان در جستجوی کار در تمام حوزه سرشماری ۴ درصد و در شهر اهواز ۵ درصد و نسبت مردانیکه نه شاغل بکار و نه در جستجوی کار بودند در کل حوزه در حدود ۱۸ درصد و در شهر اهواز ۲۲ درصد بود که اکثریت این افراد غیر فعال را در ضمن پائین حاصلین تشکیل میدهند *

در بین زنان از ده ساله به بالا که در حوزه سرشماری اهواز سکونت داشتند ۸۵ درصد خانه دار و فقط ۳ درصد شاغل بکار و در حدود ۱ درصد در جستجوی کار بودند *

رقم زنان شاغل بکار در هر گروه سن نشان میدهد هرچه سن زنان به کوه ۴۵ تا ۵۴ ساله نزدیکتر میشود نسبت شاغل بکار نیز زیاد تر میگردد و اینسبب از اینست تا حدودی معلول افزایش عمده بیوه زنان است که در همین بالا بیشتر بوده و ناچار باید مشکل مخارج خود باشند .
جدول شماره ۱۰ وضع فعالیت اقتصادی جمعیت از ده ساله بالا را بر حسب سن و جنس در کل حوزه و شهرستانی که نقاط حوزه سرشماری اهواز نشان میدهد .

نمودار مربوط به وضع فعالیت اقتصادی در جمعیت از ده ساله بالا بر حسب جنس

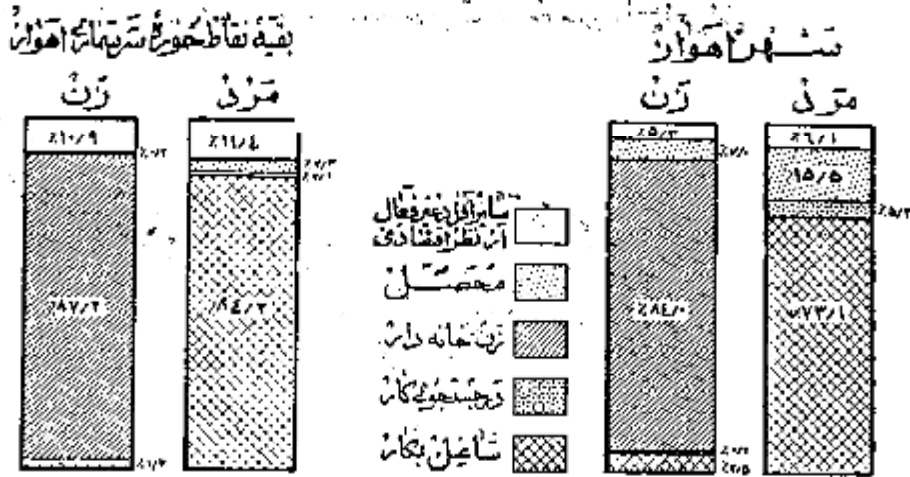

نمودار مربوط به کار طبقات فعال از نظر اقتصادی بر حسب سن و جنس در جمعیت از ده ساله بالا ای حوزه سرشماری اهواز

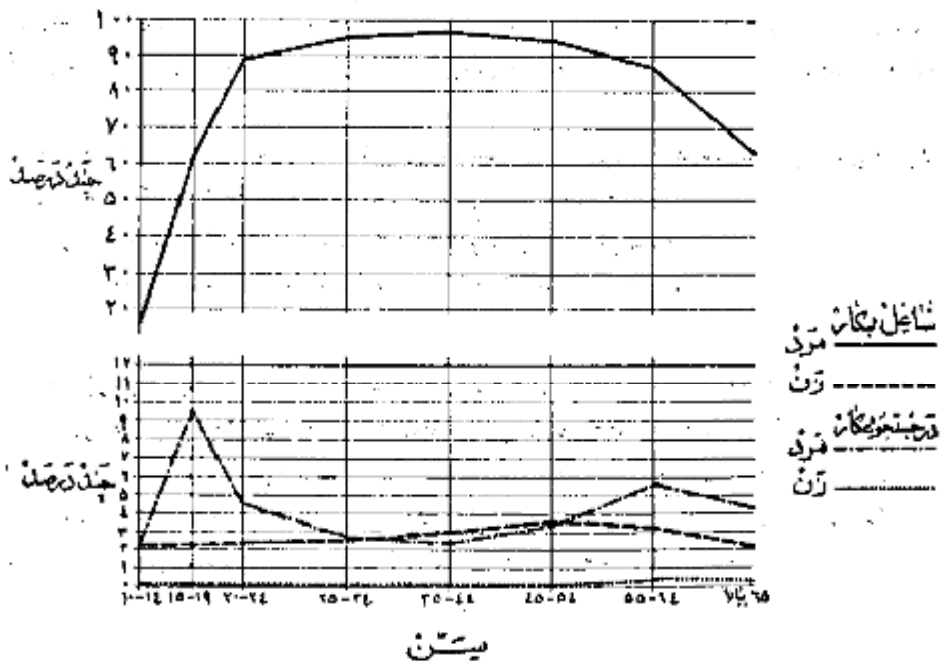

وضع اشتغال

در حوزه سرشماری اهواز جمعاً تعداد ۵۸ هزار نفر از افراد در سال ۱۳۵۷ اشتغال کرده اند که بکارهای مورد نیاز انتظامی اشتغال دارند. از این گروه شانزده نفر ۲۶ درصد مزد بگیر بوده و برای کارفرمایان غیر دولتی کار میکنند و ۱۹ درصد مستخدم دولت و ۲۰ درصد کارفرما بودند که پند یا چند نفر کارکرد در استخدام داشتند و ۲۹ درصد عهده دار انجام کار خود بودند بدون اینکه کاری در استخدام داشته باشند و ۷۸ درصد هم کارگر خانوادگی بودند که بدون دریافت مزدی در کارگاههایی که تعلق به خانواده خودشان داشت کار میکردند.

نمودار وضع اشتغال در جمعیت سالانه بیابان اهواز

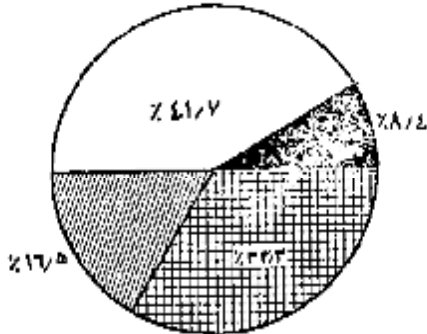

شغل

شغل ۹۰ درصد از مردان شاغل بکار حوزه سرشماری اهواز مشاغل مربوط به زراعت و ۱۸ درصد در حرفه های صنعتی و عملیات تولیدی ۸ درصد در مشاغل مربوط به فروشنده و ۸ درصد در مشاغل مربوط به خدمات (سروس) ۷ درصد در مشاغل مربوط به حمل و نقل ۱۱ درصد بقیه کارهای گوناگون دیگر از قبیل حرفه های فنی و کارهای امور اداری و منشیگری - خدمات ثابت ارتشی

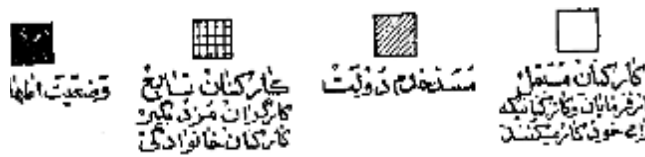

و غیره مشغول بودند ۶۶ درصد از زنان شاغل بکار در مشاغل مربوط به خدمات (سروس) ۲۵ درصد در حرفه های صنعتی و عملیات تولیدی ۱۰ درصد در مشاغل مربوط به زراعت ۱ درصد به مشاغل حرفه ای و فنی ۱۰ درصد بقیه بکارهای دیگر اشتغال داشتند. در میان زنان مردان شاغل بکار عده ای که در مشاغل حرفه ای و فنی و کارهای صنعتی کار میکردند جوانتر از انبوهی بودند که اشتغال بکارهای دیگر داشتند. سن مردان و زنان شاغل بکار در مشاغل امور اداری و همچنین فروشندهگی بیش از سن افرادی است که بکارهای دیگر اشتغال داشتند.

جدول شماره ۱۱ تقسیمات عمده مشاغل را بر حسب سن و جنس در جمعیت شاغل بکار از دهه ساله بیابان اهواز در کل حوزه و بقیه نقاط حوزه سرشماری اهواز نشان میدهد.

جدول شماره ۱۲ با تفصیل بیشتری حاوی طبقات مختلف مشاغل بر حسب جنس و وضع اشتغال در جمعیت شاغل بکار از دهه ساله بیابان کل حوزه سرشماری و شهر اهواز میباشد.

نمودار تقسیمات عمده مشاغل بر حسب سن در جمعیت از دهه ساله بیابان کل حوزه سرشماری اهواز

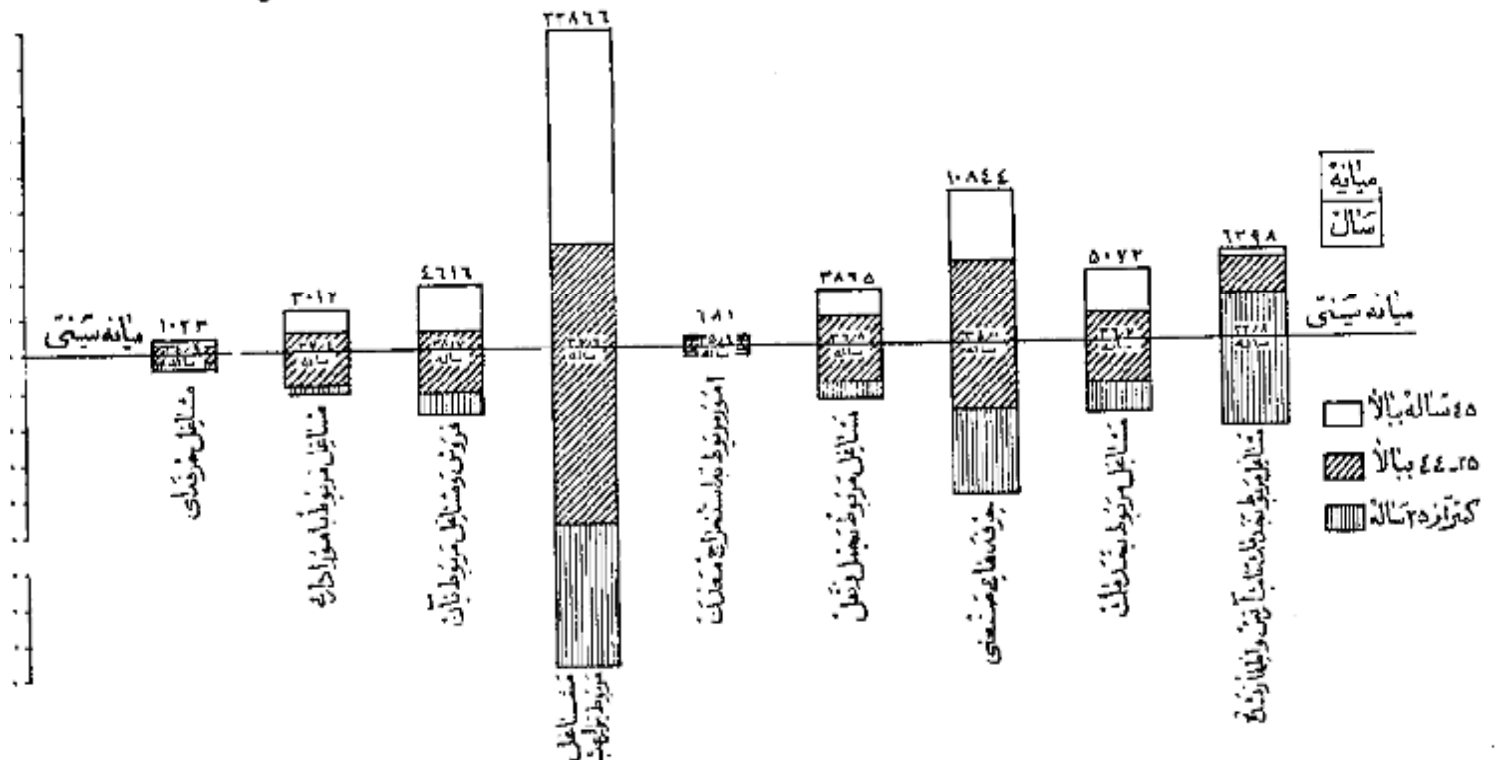

فعالیت دسته جمعی صنعتی

چهل درصد از شاغلین بکار در کشاورزی و ۱۰ درصد در تولیدات صنعتی و بنسب ۱۳ درصد در خدمات (سرویسها) ۹ درصد در حمل و نقل و ۸ درصد در تجارت کلی و جزئی ۱۰ درصد بقیه در صنایع ساختمانی استخراج معادن و سرویسهای بهداشتی سایر امور صنعتی فعالیت بنمودند و این نسبتها این شهر اهواز بقیه نقاط حوزه سرشماری زیرمجموعها در فعالیتهای تولیدات صنعتی و کشاورزی مختلف بود بطوریکه در شهر اهواز ۲۲ درصد در تولیدات صنعتی و فقط ۴ درصد به کشاورزی اشتغال داشتند در حالیکه در بقیه نقاط حوزه این ارقام برای تولیدات صنعتی ۶ درصد و برای کشاورزی ۸۶ درصد بوده است.

جدول شماره ۱۲ تفصیلات عمده فعالیت صنعتی جمعیت شاغل بکار از ده ساله به بالا را در کل حوزه و شهر بقیه نقاط حوزه سرشماری اهواز بر حسب سن و جنس نشان میدهد.

جدول شماره ۱۱ با تفصیل بیشتری شاغل فعالیت صنعتی جمعیت شاغل بکار بتفکیک جنس و وضع اشتغال برای حوزه سرشماری و شهر اهواز میبایست.

نمودارهای عمده صنایع جمعیت از ده ساله به بالا بر حسب جنس و محل سکونت اهوان

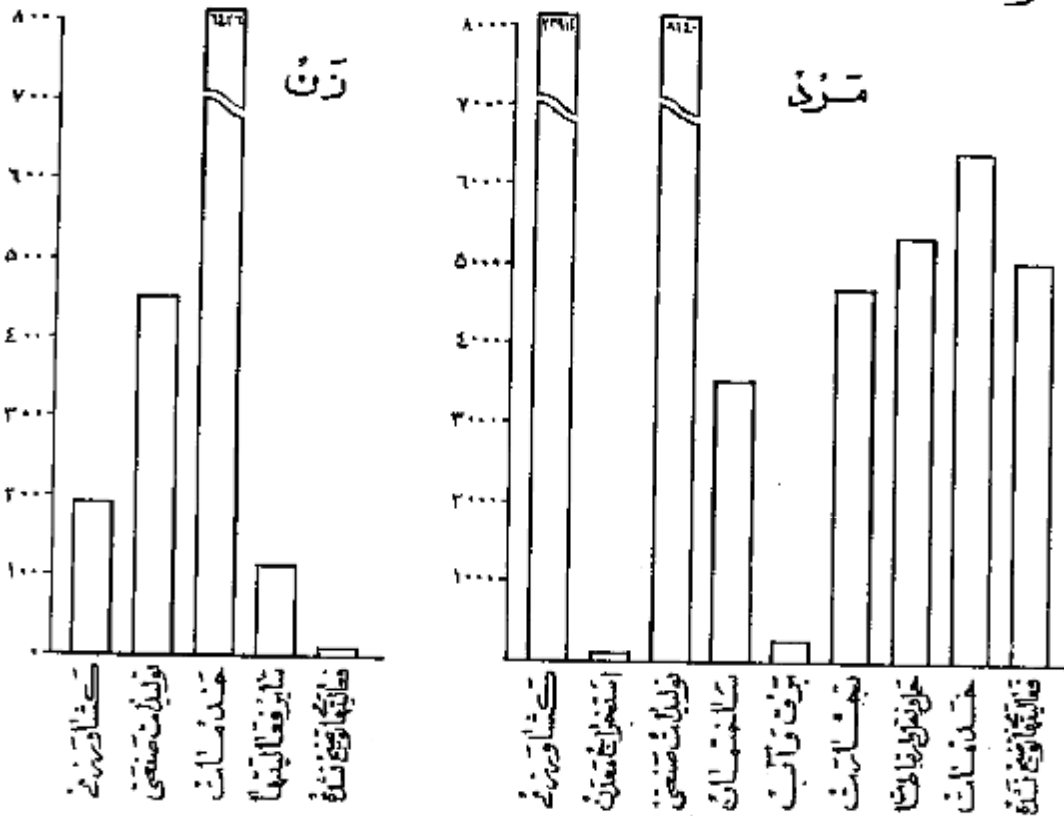

خانوار

خانوارهای سرشماری شده در این حوزه ۴۰۴۶۳ خانوار بودند که از این عدد ۲۳۰۸۹ خانوار در شهر اهواز و ۱۷۳۷۴ خانوار در بقیه نقاط حوزه زیر سرشماری شده بودند. میانگین نفرات خانوار در کل حوزه سرشماری شهر اهواز ۴ نفر بود در ۱۹ درصد خانوارهای حوزه سرشماری اهواز فقط یک نفر باسواد بود و ۱۷ درصد خانوارها دو نفر باسواد بودند و در ۱۷ درصد خانوارها کسی قادر به خواندن و نوشتن نبود ۷ درصد خانوارهای حوزه سرشماری اهواز اظهار نموده بودند که هیچکدام از افراد خانوار آنها شاغل بکار نیست و ۷۷ درصد اظهار کرده بودند که فقط یک نفر شاغل بکار در بین افراد خانوار وجود دارد و ۱۶ درصد بقیه اظهار کرده بودند که دو یا چند نفر از افراد خانوار آنها بکار اشتغال دارند.

جدولی شماره ۱۵ خانوارهای کل حوزه و شهر بقیه نقاط حوزه سرشماری اهواز بتفکیک تعداد نفرات و بقیه باسواد در خانوار نشان میدهد.

جدولی شماره ۱۶ حاوی طبقه بندی خانوارها بر حسب نفرات آنها و تعداد افراد شاغل بکار در هر خانوار است.

صنایع خانوادگی

فقط ۲۸۹ خانوار از ۴۰ هزار خانوار حوزه سرشماری اهواز اظهار کردند که برای دریافت مزد با استفاده شخصی بساختن و تولید بعضی محصولات صنایع خانوادگی در داخل خانه اشتغال دارند. در این خانوارها ۵۹۶۰ کارگاه صنایع خانگی وجود داشت که از این تعداد ۱۲ کارگاه در داخل شهر اهواز بود.

مهمترین این صنایع در حوزه سرشماری و همچنین در شهر اهواز تهیه و تولید مواد غذایی بود .
جدول شماره ۱۷ انواع صنایع خانگی را در کل حوزه سرشماری و شهر بقیه نقاط حوزه سرشماری نشان میدهد .

نمودار انواع صنایع خانگی حوزه سرشماری اهواز



نوع ساختمان و وضع تصرف

جهت و در درصد از واحدهای مسکونی در حوزه سرشماری از کل ساخته شده بود این نسبت برای شهر ۱۲ درصد بود و دیگر اینکه ۲۱ درصد از واحدها مسکونی در کل حوزه ۲۶ درصد در شهر اهواز از کل ساخته شده بود صنایع عمده اینک در ۱۲ درصد از واحدهای مسکونی کل حوزه و ۲۱ درصد از واحدهای مسکونی شهر اهواز بنا گرفته بود از مخلوط آجر و خشت ساخته شده بود چند درصد باقیمانده از واحدهای مسکونی کل حوزه از سنگ و خشت و چوب و غیره ساخته شده بود ۵۷ درصد ساکنین حوزه سرشماری اظهار کرده بودند که مالک منزل مسکونی خود هستند ۲۲ درصد اظهار کرده بودند که در منازل اجاره ای ساکن میباشند ۱۰ درصد اظهار کرده بودند که در منازل مسکونی دارند که متعلق بخودشان نیست و در عین حال اجاره هم تحویل میدهند . در شهر اهواز ۳۴ درصد از خانوارها اجاره نشین بودند در صورتیکه در بقیه نقاط حوزه سرشماری فقط ۴ درصد در منازل اجاره ای زندگی میکردند در شهر اهواز نسبت مالکین خانه های حصیری بیشتر از نسبت مالکین ساکن در انواع دیگر واحدهای مسکونی بود (۷۶ درصد) و در بقیه نقاط بزرگترین نسبت مالکین (۹۶ درصد) در خانه های چوبی اقامت داشتند .

جدول شماره ۱۸ ساختمان و وضع تصرف واحدهای مسکونی را در کل حوزه شهر بقیه نقاط حوزه سرشماری نشان میدهد .

نمودار واحدهای مسکونی بر حسب نوع مصالح ساختمانی شهر اهواز

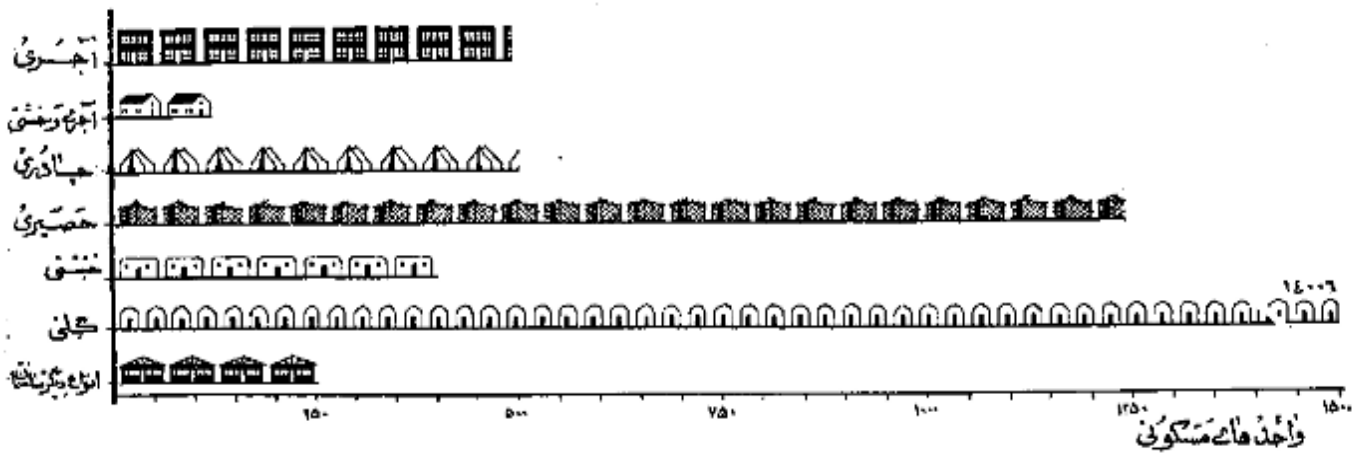
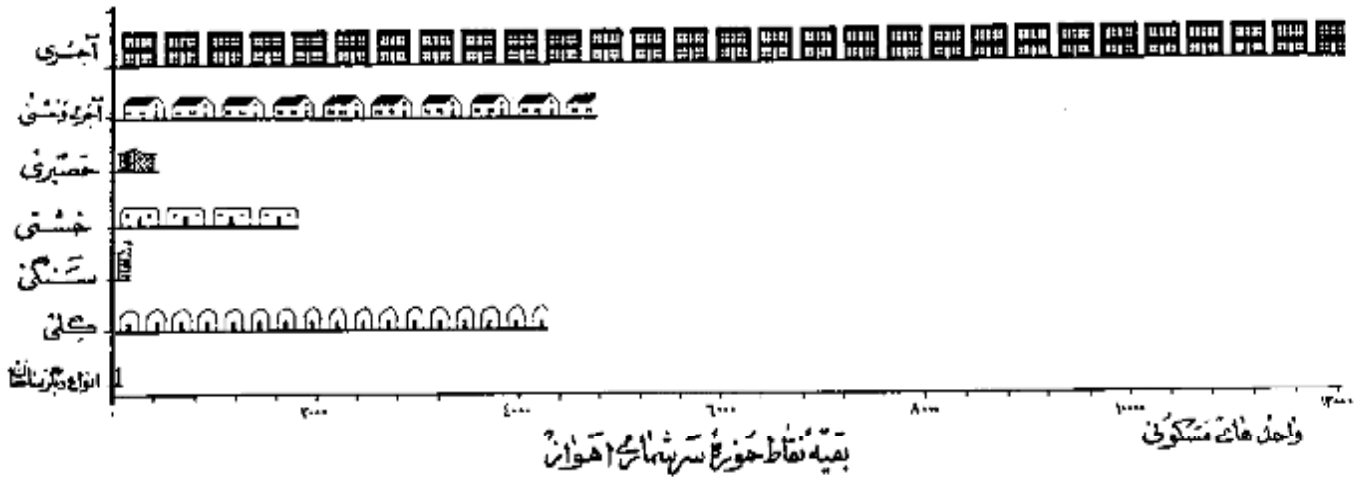

در موقع سرشماری مأمورین سرشماره دستور داشتند علاوه بر پرسشنامه نفوس پرسشنامه دیگری برای دهات بریافتند یا نسخ هایی که کد خدا و رقیب او را برایش سفیدان محصل میدادند تکمیل نمایند. این پرسشنامه حاوی شمولاتی را جمع به مشخصات کلی ده بشماره زیر بود:

شورای ده

شورای ده مطابق قانون مصوب ششم مرداد ۱۳۲۵ عبارت از هیئتی است که بمنظور بهبود امور اجتماعی و عمرانی دهات از میان اهالی ده انتخاب میشوند.

مدارس ده

مدارس ده دولتی و ملی هستند که در صورت اول بوسیله وزارت فرهنگ در صورت عدم توسط مردم اداره میشوند.

درمانگاه یا تاسیسات بهداشتی

در مانگاه یا تاسیسات بهداشتی ده در ساختمان (یا ساختن آنها) یا اختی قرار گرفته و بوسیله پنجاه چند پزشک یا پزشکیار - پرستار یا ماما برای درمان بیماران و باغیگیات مقدماشی درمانی بیمارانی یا مجروحین تاسیس شده. این تاسیسات رایگان یا پولی در دسترس عموم قرار دارد.

حمام عمومی

حمام عمومی عبارت از محلی است که بمنظور استحمام عموم ساخته شده.

مسجد

مسجد ساختمان یا طاقی است که فقط برای ادای نماز سایر مراسم مذهبی اختصاص دارد.

رادیو

در سنگه های گیرنده اخبار برنامه های مذهبی - فرهنگی و تفریحی است که تعدادی از آن در تاریخ سرشماری در دهات مورد استفاده بوده است.

خالصه جات

خالصه اراضی دایر یا پاری است که دولت مالک آن شناخته میشود و از آن بهره برداری میکند.

املاک موقوفه

املاک موقوفه عبارت از املاکی است که بنا بر درخواست صاحب ملک یا قانون در دسترس استفاده عمومی یا مصارف خاص قرار داده شده است.

زمینهای متعلق به مالکین کشاورز

این تعریف شامل املاک متعلق به مالکینی است که خود یا مرزواران مشغول میباشدند.

زمینهای متعلق به مالکین غیر کشاورز (اریایی)

این تعریف شامل املاک متعلق به مالکینی است که خود بزراعت مشغول نیستند.

املاک پنگه های غیر دولتی

این تعریف شامل املاک متعلق به موسسات غیر دولتی است مانند شرکتها - موسسات تعاونی - انجمنها.

میانه

میانه یکی از سه سنجش آماری است که اعداد وابسته بیک موضوع آماری را از نظر شرایط و قسمت مساوی تقسیم مینماید و خود در مرکزین تساوی قرار میگیرد. این ترتیب مثلا میانه سنی ۲۱/۷ سال در شهر تهران جمعیت را بدو قسمت تقسیم مینماید بطوریکه اربابان ۱۰۱۲۰۸۲ نفر جمعیت شهر تهران ۷۰۶۰۶۱ نفر در گروههای سنی بالاتر از ۲۱/۷ سال و ۷۰۶۰۶۱ نفر دیگر در گروههای سنی کمتر از ۲۱/۷ سال قرار میگیرند.

در شهر تهران میانه سالهای تحصیلی ۶/۵ سال است یعنی نیمی از کسانی که دارای مدرک رسمی تحصیلی هستند ۲۱۴۴۵۹ نفر تحصیلاتشان بالاتر از ۶/۵ سال و نیمی دیگر (۲۱۴۴۵۹ نفر) تحصیلاتشان پائین تر از ۶/۵ سال است.

در شهر تهران میانه تعداد نفقات خانوار ۱۴ است یعنی که نیمی از خانوارها (۱۶۶۲۱۹ خانوار) نفقاتشان بیش از ۱۴ و نیم دیگر (۱۶۶۲۱۹ خانوار) نفقاتشان کمتر از ۱۴ است.

میانگین (حد متوسط) که غیر از میانگینی دیگر از سه سنجش آماری است عبارت است از حاصل تقسیم جمع کل یک گروه عددی بر تعداد دستجات آن گروه و بنا بر این نبایدست هیچگاه رقم میانگین را با رقم میانگین (حد متوسط) اشتباه کرد.

سن

طبقه بندی سن بر اساس سن شمردر موقع سرشماری قرار دارد که در پاسخ بشوآن (چند سال دارید؟) تعیین گشته. در مواردیکه پاسخ دهندگان قادرند آن پاسخ نبود مأمور سرشماره دستور داشت سن او را بر حسب ظواهر حال تخمین زند.

زناشویی

طبقه بندی وضع زناشویی مربوط به وضع زناشویی در موقع سرشماری است که چهار دسته تقسیم شده است :

دارای همسر - بی همسر در انزوفوت - طلاق واقع نشده و هرگز ازدواج نکرده .

سواد

در طبقه بندی سواد تقسیمات زیر رعایت شده :

الف - کسانی که بیکی از زبانها میتوانند بخوانند و بنویسند بشکلی که آنها تیکه تحصیلات رسمی دارند یا ندارند .

ب - کسانی که فقط میتوانند بخوانند .

ج - کسانی که نمیتوانند بخوانند و بنویسند .

با سواد در این نشریه شامل قسمت الف در طبقه بندی بالا است .

تحصیلات

آخرین مدرک تحصیلی عبارت است از گواهینامه ای که برای پایان رساندن آخرین سال مدرسه ابتدائی متوسطه یا دانشکده داده شده یا کارنامه ای که شخص را قادر میسازد که تحصیلات خود را در کلاس بالاتر ادامه دهد باین طریق اگر محصلی در سال پنجم متوسطه شرکت کرده ولی در امتحانات مربوطه مردود شده باشد جز آنها تیکه سال چهارم را تکمیل کرده اند طبقه بندی میشود . همچنین یک محصل ۱۲ ساله که در تاریخ سرشماری در سال ششم ابتدائی بوده جزو افرادی محسوب شده است که سال پنجم دبستان را پایان رسانده اند .

طبقه بندی مدارس ابتدائی یا متوسطه بر اساس طبقه بندی رسمی دولتی قرار دارد . اشخاصیکه تحصیلات قدیمی دارند یا تحت نظر معلم خصوصی یا در مدارس غیر رسمی تحصیل نموده اند با اضافه کسانی که اصلا تحصیل نکرده اند جز دسته " مدرک تحصیلی رسمی ندارند یا درجه تحصیلی خود را اظهار نکرده اند " طبقه بندی نشده اند .

مذهب

طبقه بندی مذهب بر اساس رایج پستوال " مذهب شما چیست؟ " محصل آمده است .

شهرستان محل تولد

افرادیکه درین حوزه سرشماری زندگی بیکرند ولی در سایر شهرستانها متولد شده بودند بر حسب شهرستان محل تولد خود طبقه بندی شده اند . طبقه بندی خوبیها سرشماری مجاور شامل شهرستانهایی است که با این حوزه سرشماری هم مرز اند . و حوزه های سرشماری غیر مجاور نیز شامل کلیه شهرستانهای دیگر که با این حوزه مرز مشترک ندارند میباشد . نام شهرستانهای مجاور و غیر مجاور در جدول ذکر شده است .

کشور محل تولد

متولدین خارج از کشور بر حسب کشورهای زیر طبقه بندی شده اند :

آلمان - افغانستان - آمریکا - انگلستان - ایتالیا - پاکستان - ترکیه - چکسلواکی - روسیه (اتحاد جماهیر شوروی) - سوئد - سوئیس - سوریه - عراق - عربستان

سعودی - فرانسه - لبنان - لهستان - مصر - هندوستان - یونان .

متولدین در کشورهای دیگر تحت عنوان " متولدین در سایر کشورها " نشان داده شده .

وضع فعالیت اقتصادی

مقصود از فعالیت اقتصادی فعالیتی است که بهره ای برای اجتماع از آن حاصل شود یا سخباتیکه از افراد ده ساله به بالا پستوال " شغل فعلی شما چیست؟ " تحصیل شده طبقه بندی فعالیتهای اقتصادی را نشان میدهد .

افراد فعال از نظر اقتصادی از دو دسته تشکیل میشوند دسته ای که شغل یکارهای اقتصادی هستند و دسته ای که قادر بانجام کارهای مفید از نظر اقتصادی هستند ولی در جستجوی کار میباشند .

بانوان خانه دار و محصلین و متاهلیم در دسته غیر فعال (از نظر اقتصادی) طبقه بندی شده اند زیرا فعالیت این افراد تاثیر مستقیمی در وضع اقتصادی ندارد .

شغل

طبقه بندی مشاغل حاوی انواع مشخص کارهاست که موضوع فعالیت روزانه اشخاص میباشد هر نظر از اینکه درجه محیط یا درجه نوع از فعالیت های دسته جمعی مشغول انجام وظیفه میکنند مثل کسانی که در فعالیتهای دسته جمعی صنعت نساجی و یا توسازی و یا حمل و نقل و یا سایر فعالیتها مشغول حسابداری دارند .

در مواردیکه شخصی دارای دو یا چند شغل مختلف باشد بر حسب شغلی که از آن بیشتر بهره برداری میکند طبقه بندی شده است .

طبقه بندی مشاغل بر اساس طبقه بندی قراردادی بین المللی مشاغل (I. C. O) تنظیم گردیده و شامل ۱ دسته تقسیمات عمده و ۶۶ دسته طبقات مشاغل میباشد .

مشاغل مربوط بامور خدمات (سروسها) شامل فعالیتهایی است که بمنظور حفاظت و حراست مال و جان و همچنین انجام خدمات شخصی نسبت بفره یا گروهی از افراد

انجام میشود *

خدمات شخص شامل مشاوره مانند خدمتگزاری در خانه ها و در دستگا های اداری و در مهمانخانه ها میباشد از قبیل شغل نوکری - کفنی - پیشخدمتی آشپزی - سرایداری و امثال آنها * شافلین امور خدمات (سرپرستها) سگن است در خدمت دولت یا غیر دولت باشند *

خدمات ارتشی فقط شامل افرادی است که بطور ثابت در ارتش خدمت میکنند * مشمولین بر حسب شغل و در زمان قبل از احضار خدمت در ارباب ماند طبقه بندی شده اند *
فعالیت دسته جمعی صنعتی

طبقه بندی فعالیتهای دسته جمعی صنعتی شامل انواع مختلف فعالیتهای اقتصادی است که نتیجه آن تولید محصولی و یا انجام خدمش میباشد و بوسیله افراد و یا گروه معینی از اشخاص اداره میشود هر دسته از تقسیمات عمدتاً بر طبق فعالیت صنعتی شامل مشاغل مختلفی میشود مثلاً یک کارخانه نساجی ممکن است هم بازرگان و هم مهندس و هم ماشین نویسانی در استخدام داشته باشد که کلیه این اشخاص را مشاغل مختلفی که دارند در فعالیت دسته جمعی "صنعت نساجی" طبقه بندی میشوند *

طبقه بندی فعالیتها بر اساس طبقه بندی قراردادی بین المللی فعالیتهای دسته جمعی اقتصادی (I.C.T.O) تنظیم گردیده است و شامل ۹ دسته تقسیماً عمده و ۴۰ دسته طبقات فعالیت صنعتی میباشد *

وضع اشتغال

وضع اشتغال بر اساس رابطه شغل یا سخ دهند با کارگران زبردست یا سرپرست به چند طبقه تفکیک شده که عبارتند از: کارفرما - کارکنانیکه برای خود کار میکنند مشخدمین دولت - مزد بگیران - کارکنان خانوادگی بدون مزد *

کارفرمای کسی است که کار خود را شخصاً اداره میکند و یک یا چند نفر را غیر از کارآموزان بدون مزد در استخدام دارد * شرکائیکه یک موسسه انتظامی را اداره میکنند و در ضمن کارکنانی در استخدام دارند جزو کارفرمایان (طبقه بندی شده اند * کارکنانیکه برای خود کار میکنند عبارتند از کسانی که شغل خود را شخصاً اداره کرده و کاری در استخدام ندارند با از کارگران خانوادگی و کارآموزان بدون مزد در کار خود استفاده مینمایند *

کارمندان دولت کسی است که برای یکی از ادارات دولتی کار میکند و شامل افراد حقوق بگیرانم از کشورهای لشگری میباشد * مزد بگیر عبارتست از کسی که برای کارفرمای مستقل کار کند و در مقابل اجرتی بصورت نقدی - جنسی - حقوق ماهیانه - حق کسب و حق انعام یا مزد بشناسب مقدار کار انجام شده دریافت نماید *

کارکنان خانوادگی کسانی هستند که برای یکی از اعضای خانواده خود بدون دریافت مزد کار میکنند و در عوض مسکن یا غذا یا پاداشهای نقدی دریافت میدارند *

خانوار

خانوار بطوریکه در متن سرشماری تعریف شده عبارت است از کلیه افرادیکه قطع نظر از بستگی آنها با رئیس خانوار در یک واحد مسکونی زندگی میکنند بدین ترتیب خانوار شامل رئیس خانوار - همسر او - نوزندان - والدین یا سایر خویشاوندان یا هممیان یا خدمتگاری میشود که در یک واحد مسکونی با آن خانوار زندگی کنند * واحد مسکونی عبارت از مکانی است که بوسیله یک خانوار برای زندگی کردن مورد استفاده قرار میگردد و ممکن است خانه یا آپارتمان یا چادر یا یکی از انواع دیگر واحد مسکونی باشد * اشخاصیکه در بیمارستانها - زندانها - مدارس - پرورشگاه یتیمان - هتلها - مؤسسات - قرارگاهها و سایر واحدهای مسکونی عمومی بسر میبرند بصورت یک خانواده زندگی نمیکند جز خانوار محسوب نشده اند *

صنایع خانگی

در مواردیکه کالائی در منزل بمنظور فروش یا استفاده بطور مرتب ساخته میشود خانوار مربوطه در طبقه بندی خانوارهاییکه دارای صنایع خانگی بودند محسوب گردید * برای ساختن این کالاها مزدی به هیچیک از اعضای خانواده پرداخت نمیشود * صنایع خانگی که بطور مشخص تفکیک شده عبارت از قالی - گیم - زنبو - و جاجیم بانسی و تصد مالی - رستندگی و بافندگی - بومل آوردن ایریشم - پنبه پاک کنی و غیره بود * خانوارهایی که پیش از یک صنعت خانگی دارند بر حسب هر یک از صنایع مربوطه طبقه بندی شده اند *

نوع ساختمان

نوع ساختمان واحدهای مسکونی بر حسب مصالح عمده ای که در آن بکاررفته بود بوسیله سرشمار مشخص گردید * طبقه بندیهای بکاررفته عبارت است از تمام آجر - تمام خشت - آجر و خشت - گل - چوب - سنگ - چادر - حصیر و مصالح دیگر - در ساختمانهاییکه مصالح بطور مختلط بکاررفته طبقه بندی واحدهای مسکونی بر حسب مصالحی است که در ساختمان بیشتر مصرف داشته *

وضع تصرف

وضع تصرف بر اساس تصرف ساکنین هر واحد مسکونی در موقع سرشماری تعیین گردیده * طبقه بندی وضع تصرف عبارت از ملکی - اجاره ای و غیر ملکی مجانی است * طبقه اجاره ای شامل واحد هائی است که ساکنین آن مالک منزل نبودن برای استفاده از آن مبلغی نقدی یا جنسی بطور منظم میپردازند و طبقه غیر ملکی مجانی شامل واحدهائی است که ساکنین آن نه مالک مسکن هستند و نه در برابر استفاده از آن وجه نقد یا جنس میپردازند *

مَشْرُوحٌ جَدِّ أَوْلُ

جدول شماره ۱ - جمعیت بر حسب جنس در شهر - دهات و دیگر نقاط - کوی حوزه سرشماری اهواز - آبانماه ۱۳۳۵ (نوامبر ۱۹۵۶)

ردیف	شهر - دهه - سایر نقاط مسکونی	مردوزن	مرد	زن	مردوزن	مرد
	جمعیت کل حوزه سرشماری اهواز	۲۱۲ ۹۵۳	۱۰۸ ۷۸۷	۱۰۴ ۱۶۶		
۱	بقیه نقاط کمتر از پنجهزار نفر	۱۱۹				
۲	ایستگاه کیلو متر بتجاه	۵۱				
۳	ایستگاه کیلو متر ده	۱۶۳				
۴	ایستگاه کیلو متر شصت					
۵	ایستگاه کیلو متر هفتاد	۱۵۷		۵۶ ۳۹۲		
۶	ایستگاه میان آب	۹۳				
۷	ایستگاه میان دهشت	۵۳				
۸	ایستگاه نظامیه	۲۸۵				
۹	ایستگاه هواپیمان	۸				
۱۰	ایشان ابو سلیمات	۱۱۲		۱۶۹	۱۰۷	۲۷۶
۱۱	باویه	۳۸		۱۴۴	۱۱۱	۲۵۵
۱۲	بجر	۱۰۹		۷۸	۶۸	۱۴۶
۱۳	بجر	۲۱۰		۲۳	۲۳	۴۵
۱۴	بجیره	۲۱۱				
۱۵	برویه ال عزیز (مهاوی)	۲۱۰		۳۴۰	۳۴۴	۶۸۴
۱۶	برویه حسن همی	۳۷		۹۸	۶۱	۱۵۹
۱۷	برویه بریحی	۷۸		۳۷	۵۰	۸۷
۱۸	بروجه	۲۳۴		۷۳	۵۱	۱۲۴
۱۹	بطره	۴۵		۴۶	۲۷	۷۳
۲۰	بگمان	۱۵۲		۶۱	۴۷	۱۰۸
۲۱	بنگه های شرکت نفت	۳۱۸		۴۴	۴۰	۸۴
۲۲	بنه	۱۲۷		۵۳	۶۷	۱۲۰
۲۳	بونبرده	۴۸۲		۵۹	۳۳	۹۲
۲۴	بهاران	۱۰۷		۱۱۷	۱۰۱	۲۱۸
۲۵	بهر باوی	۲۷۹		۴۶	۳۲	۷۸
۲۶	بیت حاج علی	۱۹۱		۱۳	۱۴	۲۷
۲۷	بیت شایع	۱۳۴		۲۹۴	۲۸۳	۵۷۷
۲۸	بیت عتایه	۵۶		۱۸۳	۲۳۱	۴۱۴
۲۹	بیت محارب	۳۲۳		۳۰	۲۷	۵۷
۳۰	بیت طرح	۲۸		۴۴	۴۵	۸۹
۳۱	بیت سیدیل	۲۰۵		۱۸۰	۱۶۶	۳۴۶
۳۲	بوش	۱۲۷		۵۲	۴۳	۹۵
۳۳	بوش جنوبی	۱۶۱		۳۱۵	۳۸۲	۶۹۷
۳۴	بوش شمالی	۶۹		۲۳	۳۰	۵۳
۳۵	تاسیسات شرکت نفت کوت عبدالله	۱۲۱۸		۳۳	۳۶	۶۹
۳۶	تختیه	۱۷۷		۲۳	۱۳	۳۶
۳۷	تل بویه	۴۲۴		۶۵	۸۶	۱۸۱
۳۸	تل سیمه	۲۲۲		۲۳۰	۲۴۷	۴۷۷
۳۹	تکده	۱۱۰۴		۴۲	۳۹۹	۸۲۱
۴۰	جلیمه	۲۷۸		۳۶	۳۶	۷۲
۴۱	چنگه	۱۱۸۸		۴۰	۲۰	۶۰
۴۲	چیش	۸		۸	۶	۱۴
۴۳	چای سید حسین	۶۸		۶۱	۵۴	۱۱۵
۴۴	چای سلیمون	۴۷		۱۱۳	۹۲	۲۰۵
۴۵	چای ورشام	۱۲۰		۷۵	۶۶	۱۴۱
۴۶	چیمه	۱۲۸		۱۹	۱۲	۳۱
۴۷	چم خزام	۲۲۰		۱۸	۱۷	۳۵
۴۸	چم دغم	۱۳۷		۹۴	۱۰۰	۱۹۴
۴۹	چم سخیل پاك و دو	۴۴۹		۳۸	۳۰	۶۸
۵۰	چم عید	۱۳۱		۵۲	۴۰	۹۲
۵۱	ایستگاه حسینیه و مینانه			۱۰۵	۱۱۷	۲۲۲
۵۲	ایستگاه حمید					
۵۳	آل یونس					
۵۴	ابوالعظیم					
۵۵	ابو بتال					
۵۶	ابو جبر					
۵۷	ابو حنظل					
۵۸	ابودیس					
۵۹	ابو سلیمات					
۶۰	ابو گریه					
۶۱	ابو کرانیه شلش حاجی					
۶۲	ابو کرانیه غلیج					
۶۳	ابو کرانیه ملک					
۶۴	ابو کرانیه نعیمه (مالک)					
۶۵	ابو سلیمش					
۶۶	ابو ناکه					
۶۷	ابیرش					
۶۸	ازنک دو					
۶۹	ازنک یک					
۷۰	اسمعیله					
۷۱	اصح					
۷۲	الغضب					
۷۳	الباجی					
۷۴	البواضل					
۷۵	النجیان					
۷۶	القای (خسین جنادله جاسم)					
۷۷	ام الخرین					
۷۸	ام الحمام					
۷۹	ام الحیار					
۸۰	ام السبعینه					
۸۱	ام الخرمه					
۸۲	ام الطمیر					
۸۳	ام الغریبان					
۸۴	ام الشفاری					
۸۵	امانیه کوچک					
۸۶	ام بلابل					
۸۷	ام عکله					
۸۸	ام غریب بزرگ					
۸۹	ام غریب کوچک					
۹۰	ایستگاه آب تیمور					
۹۱	ایستگاه آهودشت					
۹۲	ایستگاه بام دز					
۹۳	ایستگاه حسینیه و مینانه					
۹۴	ایستگاه حمید					

بقيه جدول شماره ۱ - جمعيت بر حسب جنس در شهر - دهات و ديگر نقاط مسكوني حوزه سرشماری اهواز : آبانماه ۱۳۳۵ (نوامبر ۱۹۵۶)

شهر - ده - ساير نقاط مسكوني			شهر - ده - ساير نقاط مسكوني		
مرد	زن	مرد و زن	مرد	زن	مرد و زن
بقیه نقاط کمتر از پنجاه نفر					
۴۵	۵۴	۹۹	۲۳۱	۲۱۰	۴۴۱
۵۲	۵۱	۱۰۳	۲۵	۱۱	۳۶
۶۰	۴۵	۱۰۵	۴۰	۴۰	۸۰
۴۳	۲۹	۷۲	۱۴۰	۱۲۰	۲۶۰
۷۶۱	۶۷۹	۱۴۴۰	۵۶	۶۴	۱۲۰
۵۱	۵۰	۱۰۱	۳۱	۱۸	۴۹
۱۵۹	۱۷۲	۳۳۱	۱۴	۱۲	۲۶
۴۱	۳۹	۸۰	۱۹	۱۹	۳۸
۹۴	۹۲	۱۸۶	۸۶	۶۴	۱۵۰
۷۹	۷۶	۱۵۵	۹	۸	۱۷
۱۴۷	۱۵۱	۲۹۸	۳۳	۳۳	۶۶
۵۵	۶۱	۱۱۶	۸۴	۷۱	۱۵۵
۵۳	۴۷	۱۰۰	۱۷۱	۱۳۱	۳۰۲
۶۸	۷۴	۱۴۲	۷۷۲	۸۸۵	۱۶۵۷
۱۷۷	۱۹۲	۳۶۹	۱۳۹	۱۱۹	۲۵۸
۸۲	۵۲	۱۳۴	۶۹	۶۰	۱۲۹
۴۷	۲۱	۶۸	۹۷	۹۴	۱۹۱
۵۰	۳۶	۸۶	۸	۸	۱۶
۱۹۰	۱۸۰	۳۷۰	۴۰۷	۳۹۱	۷۹۸
۴۵	۵۹	۱۰۴	۱۲۷	۱۰۶	۲۳۳
۸۱	۸۶	۱۶۷	۱۱۴	۱۰۲	۲۱۶
۲۷	۳۵	۶۲	۳۳	۴۳	۷۶
۱۲۴	۱۱۷	۲۴۱	۱۰۸	۱۳۳	۲۴۱
۹۴	۸۰	۱۷۴	۳۸۲	۳۵۲	۷۳۴
۱۲۴	۸۴	۲۰۸	۴۲	۳۹	۸۱
۲۰۸	۲۲۶	۴۳۴	۹	۸	۱۷
۲۱	۱۹	۴۰	۹۹	۱۰۷	۲۰۶
۴۷	۴۰	۸۷	۱۴۲	۱۸۰	۳۲۲
۱۶	۱۷	۳۳	۶۴	۶۹	۱۳۳
۳۷	۴۸	۸۵	۵۰	۴۷	۹۷
۶۵	۴۲	۱۰۷	۵۱	۵۴	۱۰۵
۲۷	۴۷	۷۴	۲۴۱	۲۹۸	۵۳۹
۸۴	۸۷	۱۷۱	۲۰	۱۷	۳۷
۶۳	۵۳	۱۱۶	۳۳	۴۰	۷۳
۶۱۲	۵۸۵	۱۱۹۷	۷۷	۷۴	۱۵۱
۱۸۰	۱۶۱	۳۴۱	۱۱۴	۱۰۶	۲۲۰
۱۳۶	۱۳۸	۲۷۴	۱۶۵	۱۷۳	۳۳۸
۱۲۷	۱۷۵	۳۰۲	۱۶	۱۶	۳۲
۱۳۸	۱۰۴	۲۴۲	۱۰۸	۱۱۵	۲۲۳
۷۰	۵۰	۱۲۰	۷۵	۵۸	۱۳۳
۱۳۴	۱۵۳	۲۸۷	۲۵۶	۲۶۰	۵۱۶
۲۷	۳۰	۵۷	۶۲	۶۹	۱۳۱
۸۸	۶۸	۱۵۶	۱۲۱	۱۲۳	۲۴۴
۳۲	۱۸	۵۰	۲۹	۲۰	۴۹
۱۹۱	۲۰۷	۴۰۶	۱۵۷	۱۶۷	۳۲۴
۱۴۶	۱۱۲	۲۵۸	۱۱۹	۱۲۰	۲۳۹
۲۱۴	۱۹۸	۴۱۰	۲۹	۲۸	۵۷
۳۶	۱۶	۵۲	۴۹	۴۳	۹۲
۱۱۲	۸۸	۲۰۰	۱۰۹	۹۷	۲۰۶
۴۹	۳۷	۸۶			

بقیه جدول شماره ۱ - جمعیت بر حسب جنس در شهر - دهات و دیگر نقاط مسکونی حوزه سرشاری اهورا - آبانماه ۱۳۳۵ (نوامبر ۱۹۵۶)

شهر - دهه - سایر نقاط مسکونی	مرد و زن	مرد	زن	شهر - دهه - سایر نقاط مسکونی	مرد و زن	مرد	زن
بقیه نقاط کمتر از پنجاه هزار نفر				بقیه نقاط کمتر از پنجاه هزار نفر			
محمد	۲۲۷	۹۳	۱۳۴	شیخ محمد سه شنبه	۲۰۳	۸۲	۱۲۰
سلطان	۱۹	۸	۱۱	شیخ محمد يك سعدون	۱۹۰	۸۶	۱۰۴
خلیجه	۱۵۱	۶۱	۸۷	صحنات	۲۴۱	۷۳	۱۶۸
سودان	۴۳۵	۱۰۱	۳۳۴	صفاك	۲۲۳	۱۴۲	۸۱
سویچی	۲۱۱	۱۰۲	۱۰۹	صفه	۲۲۸	۱۰۹	۱۱۹
سوره	۱۶	۱	۷	صفه دو سلطان	۱۷۲	۸۷	۸۵
سوسه	۱۰۲	۵۰	۵۲	صفه يك سيد خلف	۱۲	۲۱	۲۸
سوسه صالح	۲۳	۱۲	۱۰	صفیره	۲۱	۱۰	۱۱
سيد جابر	۲۴	۱۰	۱۴	صلاحیه	۶۰	۳۰	۳۰
سيد جابر مطلق	۲۲	۱۰	۱۲	خلیجه	۲۱۴	۱۵۲	۱۶۲
سيد حمود	۱۰	۳	۷	صیره	۱۹۴	۷۸	۱۱۶
سيد سلطان	۲۸۸	۱۵۶	۱۳۲	ظاهره دو محله	۵۰	۲۶	۲۴
سيد شريف	۱۴۹	۷۸	۷۱	ظاهره يك بطرود	۱۱۳	۵۸	۵۵
سيد عباس بدر	۲۶	۱۲	۱۶	طراح سيد يوسف راضی	۱۶۱	۷۵	۸۶
سيد محمد	۴۵	۲۲	۲۳	طراح فاخر	۴۳	۱۷	۲۶
سيدیه	۱۰۷	۵۲	۵۴	طریق دو	۱۳۵	۵۷	۷۸
شاه عرب راشد	۲۹۰	۱۳۹	۱۵۱	طریق يك	۲۱۸	۸۱	۱۳۷
شاه کوبال	۱۶۱	۸۲	۷۹	طویل	۷۳	۳۹	۳۴
شاور سيد ظهرا ب	۲۷	۱۰	۱۷	طنوله بزرگ	۱۰۵	۵۰	۵۵
شاور صالح زبیری	۵۱	۲۶	۲۵	طنوله سه	۶۱	۳۱	۳۰
شاور حسین	۱۳۰	۸۲	۴۸	طنوله کوچک	۱۳۰	۶۷	۶۳
شاور با سرد	۴۱	۱۹	۲۲	هیا مریالیس	۸۱	۳۵	۴۶
شاهور	۱۵۷	۵۲	۱۰۵	هباسیه	۱۱۹	۵۲	۶۷
شهبلی	۸۳۱	۳۶۶	۴۶۵	عبدل	۱۵۱	۶۳	۸۸
شیشه باوی	۲۴۱	۱۱۵	۱۲۶	عجر شیه	۲۵۱	۱۳۰	۱۲۱
شیشه شهر هاشم	۲۰۱	۱۰۳	۹۸	عذیبی	۵۸	۲۷	۳۱
شیشه	۱۰۴	۴۴	۶۰	عشاره حیدر خلیفه	۲۳۵	۱۷۰	۱۶۵
شیمان	۲۴۱	۱۱۵	۱۲۶	عشاره حیدر کاظم	۹۱	۴۹	۴۲
شرطاق دو (کریم خلیفه)	۶۸	۲۷	۴۱	عشاره حیدر کطیخ	۲۱۹	۱۲۰	۱۹۹
شرطاق يك (بلین)	۱۰۹	۴۸	۶۱	عشاره فرخ	۱۳۵	۴۴	۹۱
شرفیه	۱۲۴	۶۰	۶۴	عکوب	۱۵۲	۴۴	۱۰۸
شورک: ساجی شوش	۱۹	۱۴	۵	خلیجه	۱۶	۱۱	۵
شیریه	۴۰	۲۳	۱۷	علی عکده	۲۱۷	۱۲۳	۱۳۴
شیری مری	۱۱۷	۷۱	۴۶	عماشیه (عیشه) بزرگ	۲۴۶	۱۲۶	۱۲۰
شعبیه آبپنر	۹۳	۳۹	۵۴	عماشیه دو	۱۰۳	۴۷	۵۶
شعبیه ترنجی	۹۶	۳۰	۶۶	عماشیه (عیشه) کوچک	۶۱	۳۲	۲۹
شعبیه حسین مخیلف	۸۱	۳۵	۴۶	عماشیه يك	۱۱۷	۵۵	۶۲
شعبیه شهبلی	۴۰۳	۱۸۴	۲۱۹	غبره	۲۸۲	۱۸۸	۱۹۴
شعبیه عبدالعزیز	۱۰	۴۲	۴۸	غوده	۶۱۴	۲۸۸	۳۲۶
شعبیه حید شفر	۹۲	۴۰	۵۲	عین الزمان	۲۴۷	۱۲۴	۱۲۳
شعبیه فنیان	۱۵۸	۷۰	۸۸	عین دو	۴۲	۲۰	۲۲
شعبیه صالح	۱۳۲	۵۰	۸۲	عین مجید	۲۵	۱۲	۱۳
شعبیه یابری	۱۷۵	۸۲	۹۳	عین يك	۵۲	۲۸	۲۴
شعبیه باوی	۱۲۵	۶۱	۶۴	مدریس حیمه	۱۶۵	۷۷	۸۸
شعبیه میان آب	۳۱	۱۹	۱۲	فریه چیمه داخ	۶۸	۳۰	۳۸
شکاره	۵۸۴	۲۸۷	۲۹۷	فریه چیمه طیه	۵۳	۲۶	۲۷
شبه	۳۳۸	۱۶۶	۱۷۲	فریه خلف	۳۰۲	۱۲۴	۱۷۸
شیریه	۷۱	۲۶	۴۵	فریه صبر	۴۷۵	۲۱۲	۲۶۳
شیخ محمد چهاربارة	۶۶	۴۸	۴۸	فریه مرآتة غلیم	۵۳	۲۹	۲۴
شیخ محمد دو حاجی	۱۰۱	۳۲	۶۹	غزایه بزرگ	۳۸۹	۱۸۵	۲۰۴

بقیه جدول شماره ۱ - جمعیت بر حسب جنس در شهر - دهات و دیگر نقاط مسکونی حوزه سرشماری اهواز، آبانماه ۱۳۳۵ (توام - ۱۳۳۶)

شهر - ده - سایر نقاط مسکونی	مردوزن	مرد	زن	شهر - ده - سایر نقاط مسکونی	مردوزن	مرد	زن
بقیه نقاط کمتر از پنجاه هزار نفر				بقیه نقاط کمتر از پنجاه هزار نفر			
اوبه کوچک	۲۰۸	۱۰۶	۹۹	کیریک	۲۱۷	۲۳۶	۲۳۶
میان حلقه	۸۴	۴۲	۴۱	گسوان دو	۳۲	۳۲	۳۸
بک	۶۹	۳۴	۳۵	گسوان سه	۸۸	۴۳	۴۵
زائیه بزرگ	۱۵۵	۷۶	۷۹	گسوان یک	۲۲۲	۱۰۸	۱۱۴
زائیه کوچک	۴۹	۲۴	۲۵	گمیده	۱۶۱	۸۱	۸۰
رسبات	۲۸۰	۱۴۵	۱۳۵	گسوه بزرگ	۲۱۰	۱۰۵	۱۰۵
سبه	۳۸	۱۹	۱۹	گسوه کوچک	۸۸	۴۴	۴۴
له	۱۶۸	۸۴	۸۴	مالخ	۶۳	۳۱	۳۲
حی	۵۲	۲۶	۲۶	سارکی بیت الخ	۷۵	۳۷	۳۸
رله	۲۸۴	۱۴۲	۱۴۲	سارکی بیستار هم	۱۶۲	۸۱	۸۱
ده سحر الهانی	۲۳۹	۱۱۹	۱۲۰	سارکی بیت پیر	۱۸۴	۹۲	۹۲
ده سحر خیر دژ	۱۶۲	۸۱	۸۱	سیطیحه دوریزبان	۲۰۹	۱۰۴	۱۰۵
ده سحر خضیر	۱۰۷	۵۴	۵۳	سیطیحه سه رایگان	۱۱۹	۵۹	۶۰
ده سحر سید جاسم	۵۴	۲۸	۲۶	سیطیحه یک چهار	۷۵	۳۷	۳۸
ده سحر لاری زاده	۲۲	۱۱	۱۱	مدینات	۱۸۲	۹۱	۹۱
ده سحر ملاعبدان	۱۶۴	۸۲	۸۲	مزرعه آذری	۲۷	۱۳	۱۴
ده عبدالامهر	۶۷	۳۳	۳۴	مزرعه ام الدیای	۲۱۹	۱۰۹	۱۱۰
ده نذیر	۸۶	۴۳	۴۳	مزرعه جمشید خان بختیار	۳۲	۱۶	۱۶
ده گبری	۴۶	۲۳	۲۳	مزرعه حمید بختیار	۳۲	۱۶	۱۶
ده اسمعیل خنفری	۱۳۲	۶۶	۶۶	مزرعه شبلی	۴۷	۲۳	۲۴
ده چهار سید ابوالحسن (سید عبدالحسن)	۷۳	۳۶	۳۷	مزرعه عاقل	۲۴۱	۱۲۰	۱۲۱
ده چهار سید فاخر	۶۱۸	۳۰۹	۳۰۹	مزرعه عوانی	۱۲	۶	۶
ده سید باقر	۱۷۴	۸۷	۸۷	مزرعه نای	۴۰	۲۰	۲۰
ده سید جاسم	۲۵۴	۱۲۷	۱۲۷	مزرعه نصیبه	۱۰۹	۵۴	۵۵
ده سید حسن	۱۶۵	۸۲	۸۳	مزرعه مجید بختیار	۱۵۳	۷۶	۷۷
ده سید کریم سید خلف	۲۲۵	۱۱۲	۱۱۳	مزرعه پذره	۸۵	۴۲	۴۳
ده سید کریم محسن	۲۵۵	۱۲۷	۱۲۸	مسلمیه	۶۲	۳۱	۳۱
ده خانه عبدالسید	۱۶	۸	۸	مشرفات	۲۱۳	۱۰۶	۱۰۷
ده خشین	۱۱	۵	۶	مشرفه دو	۸۵	۴۲	۴۳
ده عبادی	۶۳	۳۱	۳۲	مشرفه یک	۲۰۷	۱۰۳	۱۰۴
ده	۶۱	۳۰	۳۱	مشرفه بچه	۱۵۰	۷۵	۷۵
ده خطوه دو	۵۱	۲۵	۲۶	مشرفه	۲۴۰	۱۲۰	۱۲۰
ده خطوه یک	۲۹۱	۱۴۵	۱۴۶	مظلمه	۳۸	۱۹	۱۹
ده غم دار	۶۷	۳۳	۳۴	مظفریه (مظفری)	۲۶۸	۱۳۴	۱۳۴
ده ظله	۳۸	۱۹	۱۹	مظفریه	۱۷	۸	۸
ده	۸۰	۴۰	۴۰	مظفریه	۵۳	۲۶	۲۶
ده ان	۲۵۷	۱۲۸	۱۲۹	مکنع	۰	۰	۰
ده	۴۴	۲۲	۲۲	مکنه حاجی تقی	۱۹۹	۹۹	۱۰۰
ده سید صالح	۱۵۶۷	۷۸۳	۷۸۴	مکنه حاجی تقی	۲۱۱	۱۰۵	۱۰۶
ده عتابه (کوت سید عتابه)	۴۲۳	۲۱۱	۲۱۲	مکنه حامد زاهدات	۲۱۸	۱۰۹	۱۰۹
ده بداله	۲۱۸۵	۱۰۹۲	۱۰۹۳	مکنه سوجتی	۴۸	۲۴	۲۴
ده دو	۳۲	۱۶	۱۶	مکنه سید نور	۱۴	۷	۷
ده یک	۱۳۱	۶۵	۶۶	مکنه صفحه	۱۴۰	۷۰	۷۰
ده	۶۰	۳۰	۳۰	مکنه کرشان	۶۶	۳۳	۳۳
ده	۳۹۴	۱۹۷	۱۹۷	مکنه لارزاده	۹۲	۴۶	۴۶
ده	۱۵۰	۷۵	۷۵	مگزات چهار سنج	۱۵۸	۷۹	۷۹
ده	۳۷۹	۱۸۹	۱۸۰	مگزات سید اسمعیل	۳۰۰	۱۵۰	۱۵۰
ده	۱۰۵	۵۲	۵۳	مگزات سید عتابه	۷۴	۳۷	۳۷
ده شیخ شایع	۱۷۵	۸۷	۸۸	ملا تانی	۱۱۸۴	۵۹۲	۵۹۲

بقیه جدول شماره ۱- جمعیت بر حسب جنس در شهر - دهات و دیگر نقاط مسکونی حوزه سرشماری اهواز : آبانماه ۱۳۳۵ (نوامبر ۱۹۵۶)

شهر - دهه - سایر نقاط مسکونی	مرد وزن	مرد	زن	شهر - دهه - سایر نقاط مسکونی	مرد وزن	مرد	زن
بقیه نقاط کمتر از پنجاه نفر				بقیه نقاط کمتر از پنجاه نفر			
ملاشیه دو سید موسی	۵۸	۲۸	۲۰	موشچه	۱۷۸	۱۷۲	۱۷۲
ملاشیه سه سید شمس	۱۶۸	۸۳	۸۵	تتاره	۱۳	۵۷	۵۷
ملاشیه يك سید خلف	۱۹۷	۹۳	۱۰۴	ندانیه دو	۳۸	۱۷	۱۷
باغ دو	۷۳	۳۵	۳۸	ندانیه يك	۲۳۴	۱۷۱	۱۶۳
باغ يك	۶۶	۲۹	۳۷	نقاصه بزرگ	۱۴۴	۷۳	۷۱
بلیجان	۲۰۹	۱۱۰	۹۹	نقاصه كوچك	۱۸۵	۱۰	۱۰
بلیجه	۳۶	۱۹	۱۷	نهر سه عرب راشد	۶۹	۳۹	۳۰
بلیكت	۱۳۹	۶۴	۷۵	وحید	۶۴	۴۹	۴۵
بلیح	۱۰۲	۵۵	۴۷	وسيله	۲۶۰	۱۳۲	۱۳۸
بندوباب	۱۵۶	۶۵	۹۱	وس	۲۴۴	۱۲۲	۱۱۹
بندوباب	۱۵۳	۷۳	۸۰	هایط	۱۰۸	۴۹	۵۹
بندوباب	۴۱۶	۱۶۵	۲۲۱	هلبانه	۱۶	۷	۷
بندوباب	۱۴۴	۷۴	۷۰	هنبری	۴۵۶	۲۳۴	۲۲۲
بندوباب	۶۴	۳۹	۳۳	هولبه (كس)	۱۶۴	۷۱	۹۳
بندوباب	۲۰۴	۱۰۱	۱۰۳	پربه	۱۱۴	۶۱	۵۳
بندوباب	۴۷۵	۲۱۷	۲۴۸	بزی بیچه	۵۵	۲۷	۲۸
بندوباب	۸۰۳	۴۱۸	۳۸۵	یسانیه حجازی	۳۹۱	۱۹۷	۱۹۴
بندوباب	۲۱۰	۱۰۳	۱۰۷	یسانیه عبدالسید	۱۵۳	۷۰	۸۳
بندوباب	۱۵۷	۷۰	۸۷	یسانیه علی	۲۴۳	۱۱۳	۱۳۰
بندوباب	۲۳۸	۱۰۶	۱۳۲	یحار	۴۵	۲۰	۲۵
بندوباب	۳۷۴	۲۰۲	۱۷۲	یگانه دو	۵۵	۲۶	۲۹
بندوباب	۳۱۶	۱۴۶	۱۷۰	یگانه سه	۲۰۵	۹۴	۱۱۱
بندوباب				یگانه يك	۳۶۴	۱۵۵	۲۰۹

۵۱۰۱ ۱۵۶ ۰۶۴

جدول شماره ۲- مشخصات برجسته نقاطی که کمتر از پنجاه نفر جمعیت دارند در حوزه سرشماری اهواز : آبانماه ۱۳۳۵ (نوامبر ۱۹۵۶)

تعداد دهات	مشخصات برجسته ده	تعداد دهات	مشخصات برجسته ده
۴۳۵	مجموع نقاط کمتر از ۵۰۰ نفر	۴۳۵	مجموع نقاط کمتر از ۵۰۰ نفر
۴۷	شورای ده	۱۰/۸	شورای ده
۱	مدرسه یا سایر موسسات فرهنگی :	۲/۱	مدرسه یا سایر موسسات فرهنگی :
۳	دهاتی که فقط مدارس دولتی دارند	۰/۷	دهاتی که فقط مدارس دولتی دارند
۲	دهاتی که مدارس دولتی و ملی دارند	۰/۴	دهاتی که مدارس دولتی و ملی دارند
۴۲۱	دهاتی که موسسات فرهنگی ندارند	۶۶/۸	دهاتی که موسسات فرهنگی ندارند
۷	بهداری یا درمانگاه یا سایر موسسات بهداشتی	۱/۶	بهداری یا درمانگاه یا سایر موسسات بهداشتی
۳	حمام عمومی	۰/۷	حمام عمومی
۴	مسجد	۰/۶	مسجد
۳۱۲	زادبو :	۳۱۲	زادبو :
۴۰	دهاتی که ۱ تا ۴ زادبو دارند	۴۰	دهاتی که ۱ تا ۴ زادبو دارند
-	دهاتی که ۵ تا ۹ زادبو دارند	-	دهاتی که ۵ تا ۹ زادبو دارند
۳	دهاتی که ۱۰ زادبو یا بیشتر دارند	۳	دهاتی که ۱۰ زادبو یا بیشتر دارند
۴۳۱	وضع تصرف زمین (تمام ده یا قسمتی از ده) :	۴۳۱	وضع تصرف زمین (تمام ده یا قسمتی از ده) :
-	خالصه	-	خالصه
-	موقوفه	-	موقوفه
۱	متعلق به مالکین کشاورز	۱	متعلق به مالکین کشاورز
۵	متعلق به مالکین غیر کشاورز (اربابی)	۵	متعلق به مالکین غیر کشاورز (اربابی)
۱	متعلق به بنگاههای غیر دولتی	۱	متعلق به بنگاههای غیر دولتی

۰۰۵ ۰۴۵ ۰۴۴ ۰۰۱ ۰۰۱ ۰۰۱

جدول شماره ۳ - جمعیت بر حسب جنس و سن در حوزه سرشماری اهواز: آبانماه ۱۳۳۰ (شماره ۱۹۵۶)

جمعیت درصد			جمعیت			سن
زن	مرد	مرد و زن	زن	مرد	مرد و زن	
۱۰۰/۰	۱۰۰/۰	۱۰۰/۰	۱۰۴ ۱۶۶	۱۰۸ ۷۸۷	۲۱۲ ۹۵۳	کلیه سنین
۱۸/۸	۱۷/۶	۱۸/۲	۱۹ ۵۶۶	۱۹ ۱۵۷	۳۸ ۷۰۳	کمتراز ۵ ساله
۲/۷	۲/۷	۲/۷	۲ ۸۱۳	۲ ۹۱۶	۵ ۷۲۹	کمتراز یکساله
۱۶/۱	۱۴/۶	۱۵/۵	۱۶ ۷۳۳	۱۶ ۹۴۱	۳۲ ۶۷۴	۱-۴ ساله
۱۶/۳	۱۵/۵	۱۵/۹	۱۶ ۹۴۹	۱۶ ۸۴۱	۳۳ ۷۹۰	۵-۹ ساله
۹/۲	۹/۱	۹/۲	۹ ۵۵۷	۹ ۹۴۶	۱۹ ۵۰۳	۱۰-۱۴ ساله
۷/۸	۷/۴	۷/۶	۸ ۳۷۵	۸ ۰۳۴	۱۶ ۴۰۹	۱۵-۱۹ ساله
۸/۰	۹/۱	۸/۶	۸ ۳۶۶	۹ ۸۹۲	۱۸ ۲۵۸	۲۰-۲۴ ساله
۱۴/۵	۱۴/۰	۱۴/۳	۱۵ ۱۲۲	۱۵ ۴۴۰	۳۰ ۳۶۲	۲۵-۳۴ ساله
۹/۳	۱۰/۷	۱۰/۱	۹ ۷۲۳	۱۱ ۶۸۲	۲۱ ۴۰۵	۳۵-۴۴ ساله
۷/۵	۷/۴	۷/۴	۷ ۷۷۱	۸ ۰۴۵	۱۵ ۸۱۶	۴۵-۵۴ ساله
۴/۷	۵/۲	۴/۶	۴ ۸۸۶	۵ ۶۱۷	۱۰ ۵۰۳	۵۵-۶۴ ساله
۲/۴	۲/۶	۲/۵	۳ ۵۳۹	۳ ۸۴۶	۵ ۳۸۵	۶۵-۷۴ ساله
۱/۰	۱/۰	۱/۰	۱ ۰۴۶	۱ ۰۷۵	۲ ۱۲۱	۷۵-۸۴ ساله
۰/۴	۰/۴	۰/۴	۴۴۸	۳۸۹	۸۳۷	۸۵ ساله بیابا
-	-	-	۳۸	۳۳	۷۱	سن اظهار نشده
-	-	-	۱۸/۷	۲۰/۲	۱۹/۵	بیانه سنی
<u>شهر اهواز</u>						
۱۰۰/۰	۱۰۰/۰	۱۰۰/۰	۵۶ ۳۹۲	۶۳ ۷۰۶	۱۲۰ ۰۹۸	کلیه سنین
۱۸/۸	۱۷/۱	۱۷/۹	۱۰ ۵۸۵	۱۰ ۹۲۵	۲۱ ۵۱۰	کمتراز ۵ ساله
۳/۳	۳/۰	۳/۱	۱ ۸۴۰	۱ ۹۰۶	۳ ۷۴۶	کمتراز یکساله
۱۵/۵	۱۴/۱	۱۴/۸	۸ ۷۴۵	۹ ۰۱۶	۱۷ ۷۶۱	۱-۴ ساله
۱۶/۵	۱۵/۲	۱۵/۸	۱ ۳۹۷	۱ ۶۸۴	۱۸ ۶۸۱	۵-۹ ساله
۹/۵	۹/۶	۹/۶	۵ ۳۸۰	۶ ۱۳۲	۱۱ ۵۱۳	۱۰-۱۴ ساله
۸/۶	۸/۴	۸/۴	۴ ۷۵۸	۵ ۳۲۱	۱۰ ۰۷۹	۱۵-۱۹ ساله
۸/۸	۱۱/۵	۱۰/۲	۴ ۶۵۶	۷ ۳۱۰	۱۲ ۲۶۶	۲۰-۲۴ ساله
۱۴/۷	۱۳/۸	۱۴/۳	۸ ۳۱۰	۸ ۸۱۰	۱۷ ۱۲۰	۲۵-۳۴ ساله
۸/۶	۱۰/۵	۹/۷	۵ ۰۶۹	۶ ۶۶۰	۱۱ ۶۷۹	۳۵-۴۴ ساله
۶/۶	۶/۵	۶/۷	۳ ۸۷۳	۴ ۱۴۹	۸ ۰۲۱	۴۵-۵۴ ساله
۴/۲	۴/۵	۴/۴	۲ ۳۱۵	۲ ۸۵۳	۵ ۱۶۸	۵۵-۶۴ ساله
۲/۶	۲/۰	۲/۰	۱ ۱۶۸	۱ ۲۶۶	۲ ۴۳۴	۶-۷۴ ساله
۰/۸	۰/۷	۰/۷	۴۳۱	۴۴۱	۸۷۲	۷-۸۴ ساله
۰/۳	۰/۳	۰/۳	۱۹۶	۱۳۷	۳۳۳	۸ ساله بیابا
-	-	-	۲۵	۱۷	۴۲	سن اظهار نشده
-	-	-	۱۸/۱	۱۹/۸	۱۹/۰	بیانه سنی
<u>بقیه نقاط حوزه سرشماری اهواز</u>						
۱۰۰/۰	۱۰۰/۰	۱۰۰/۰	۴۷ ۷۷۴	۴۵ ۰۸۱	۹۲ ۸۵۵	کلیه سنین
۱۸/۷	۱۸/۲	۱۸/۵	۸ ۶۶۱	۸ ۲۳۲	۱۷ ۸۹۳	راز ۵ ساله
۲/۰	۲/۳	۲/۱	۱۷۳	۱-۱۰	۱ ۹۸۳	کمتراز یکساله
۱۶/۷	۱۶/۰	۱۶/۴	۷ ۱۸۸	۷ ۲۲۲	۱۵ ۴۱۰	۱-۴ ساله
۱۶/۰	۱۵/۹	۱۵/۹	۷ ۶۵۲	۷ ۱۵۷	۱۴ ۸۰۹	۵-۹ ساله
۸/۷	۸/۵	۸/۶	۴ ۱۷۷	۳ ۸۱۳	۷ ۹۹۰	۱۰-۱۴ ساله
۷/۲	۶/۰	۶/۶	۳ ۴۱۷	۲ ۷۱۳	۶ ۱۳۰	۱۵-۱۹ ساله
۷/۱	۵/۷	۶/۵	۳ ۴۱۰	۲ ۵۸۲	۵ ۹۹۲	۲۰-۲۴ ساله
۱۴/۳	۱۴/۳	۱۴/۳	۶ ۸۱۲	۶ ۴۳۰	۱۳ ۲۴۲	۲۵-۳۴ ساله
۹/۸	۱۱/۱	۱۰/۵	۴ ۷۰۴	۵ ۰۲۲	۹ ۷۲۶	۳۵-۴۴ ساله
۸/۲	۸/۶	۸/۴	۳ ۸۹۶	۳ ۸۹۶	۷ ۷۹۵	۴۵-۵۴ ساله
۵/۲	۶/۱	۵/۷	۲ ۴۱۱	۲ ۷۳۴	۵ ۱۴۵	۶۴-۷۴ ساله
۳/۶	۳/۵	۳/۲	۱ ۳۷۱	۱ ۵۸۰	۲ ۹۵۱	۷۴-۸۴ ساله
۱/۳	۱/۴	۱/۳	۶۱۵	۶۳۴	۱ ۲۴۹	۸۴-۸۵ ساله
۰/۵	۰/۶	۰/۵	۲۵۲	۲۵۲	۵۰۴	ساله بیابا
-	-	-	۱۳	۶	۱۹	اظهار نشده
-	-	-	۱۹/۵	۲۱/۲	۲۰/۲	سنی

جدول شماره ۱- وضع زناشویی بر حسب سن و جنس در حوزه سرشماری اهواز و آبانماه ۱۳۳۰ (تاسیس ۱۳۱۰)

(سن اظهار نشده نیز جز جمع سنین از ۱۰ ساله بیلا متعلق شده است)

ازدواج نکر	در این همسر		دارای همسر		جمع	سن و جنس
	در اثر طلاق	در اثر فوت	چند و چند	تعداد		
۱۹ ۶۲۴	۲۱۷	۱ ۰۱۶	۱۰ / ۸	۱۱ ۲۳۶	۶۲ ۸۴۳	جمع از ۱۰ ساله بیلا - سر
۷۷۰۷	۱۰	۱	۷ / ۹	۳۳۶	۸ ۰۳۴	۱۹-۱۰ ساله
۷ ۴۲۸	۲۵	۱۴	۲۴ / ۵	۲ ۴۲۵	۱ ۸۹۲	۲۰-۲۴ ساله
۲ ۵۷۱	۱۰۷	۱۳۲	۷۵ / ۱	۱۱ ۴۳۰	۱۵ ۲۴۰	۲۵-۳۴ ساله
۶۱۰	۶۱	۱۱۲	۱۲ / ۱	۱۰ ۷۵۱	۱۱ ۶۸۹	۳۵-۴۴ ساله
۱۷۳	۵۸	۲۷۶	۱۳ / ۷	۷ ۵۳۸	۸ ۰۴۵	۴۵-۵۴ ساله
۵۵	۴۲	۳۱۴	۹۹ / ۷	۵ ۲۰۶	۵ ۶۱۷	۵۵-۶۴ ساله
۱۱	۱۱	۲۱۷	۸۸ / ۲	۲ ۵۱۱	۲ ۸۴۶	۶۵-۷۴ ساله
۱۳	۵	۱۸۱	۸۱ / ۵	۸۷۶	۱ ۰۷۵	۷۵-۸۴ ساله
۱	۲	۱۰۷	۷۰ / ۱	۲۷۴	۳۸۹	۸۵ ساله بیلا
۱۲	-	۲	۰	۱	۲۳	سن اظهار نشده
۵ ۳۶۳	۱۶۷	۱ ۸۷۷	۷۲ / ۱	۴۱ ۶۰۷	۵۸ ۱۱۴	جمع از ۱۰ ساله بیلا - نشد
۳ ۷۳۸	۸۰	۱۶	۵۲ / ۱	۴ ۳۴۱	۸ ۱۷۵	۱۹-۱۰ ساله
۱۲۷	۱۴۴	۶۵	۸۵ / ۱	۷ ۱۹۰	۸ ۳۶۶	۲۰-۲۴ ساله
۴۶۰	۲۹۰	۴۲۸	۹۲ / ۲	۱۳ ۹۴۴	۱۵ ۱۲۲	۲۵-۳۴ ساله
۱۰۰	۱۹۲	۱۸۳	۸۶ / ۱	۸ ۴۴۸	۱ ۷۲۳	۳۵-۴۴ ساله
۱۸	۱۷۰	۲ ۳۱۴	۶۶ / ۸	۵ ۱۸۶	۷ ۷۷۱	۴۵-۵۴ ساله
۲۸	۶۵	۲ ۷۸۷	۴۱ / ۱	۲ ۰۰۶	۴ ۸۸۶	۵۵-۶۴ ساله
۴۴	۱۶	۱ ۸۹۴	۲۳ / ۸	۶۰۵	۲ ۵۳۹	۶۵-۷۴ ساله
۷	۷	۸۱۲	۱۳ / ۱	۱۴۰	۱ ۰۴۶	۷۵-۸۴ ساله
۳	۲	۴۱۴	۶ / ۵	۲۱	۴۴۸	۸۵ ساله بیلا
۱۸	۱	۴	۰	۱۵	۳۸	سن اظهار نشده
۱۳ ۳۵۳	۲۶۱	۵۳۶	۶۲ / ۵	۲۲ ۹۱۱	۳۶ ۱۶۱	جمع از ۱۰ ساله بیلا - شهر اهواز
۵ ۱۷۶	۵	۱	۲ / ۱	۱۳۹	۵ ۳۲۱	۱۹-۱۰ ساله
۵ ۷۳۹	۱۷	۵	۲۱ / ۲	۱ ۵۴۹	۷ ۳۱۰	۲۰-۲۴ ساله
۱ ۸۷۱	۷۳	۳۸	۷۷ / ۵	۶ ۸۲۸	۸ ۸۱۰	۲۵-۳۴ ساله
۳۰۸	۷۲	۱۳	۹۳ / ۳	۶ ۲۱۶	۶ ۶۶۰	۳۵-۴۴ ساله
۹۷	۴۳	۱۰	۹۴ / ۵	۲ ۹۱۹	۴ ۱۴۹	۴۵-۵۴ ساله
۲۳	۳۳	۱۲۳	۹۳ / ۱	۲ ۶۶۴	۲ ۸۵۳	۵۵-۶۴ ساله
۹	۱۵	۱۲۹	۸۷ / ۱	۱ ۱۱۳	۱ ۲۶۱	۶۵-۷۴ ساله
۷	۳	۵۶	۸۵ / ۰	۳۷۵	۴۴۱	۷۵-۸۴ ساله
۳	۲	۳۰	۷۶ / ۵	۱۰۲	۱۳۷	۸۵ ساله بیلا
۱۰	-	۱	۰	۶	۱۷	سن اظهار نشده
۲ ۶۱۳	۷۴۷	۵ ۱۶۰	۷۲ / ۱	۲۲ ۵۵۰	۳۱ ۱۳۰	جمع از ۱۰ ساله بیلا - زن
۱ ۹۴۷	۵۴	۸	۵۷ / ۸	۲ ۷۴۹	۴ ۷۵۸	۱۹-۱۰ ساله
۱۳۸	۱۱۵	۴۴	۸۸ / ۰	۴ ۳۵۹	۴ ۱۵۶	۲۰-۲۴ ساله
۱۸۵	۲۲۳	۲۳۸	۹۲ / ۲	۷ ۶۶۴	۸ ۳۱۰	۲۵-۳۴ ساله
۵۴	۱۵۱	۵۶۰	۸۴ / ۸	۴ ۲۵۹	۵ ۰۱۹	۳۵-۴۴ ساله
۲۷	۱۲۳	۱ ۳۵۶	۶۱ / ۱	۲ ۳۶۶	۳ ۸۷۲	۴۵-۵۴ ساله
۱۴	۴۴	۱ ۴۸۴	۳۵ / ۶	۸۵۳	۲ ۳۹۵	۵۵-۶۴ ساله
۸	۹	۹۰۱	۲۱ / ۱	۲۵۰	۱ ۶۶۸	۶۵-۷۴ ساله
۵	۶	۳۷۸	۶ / ۷	۴۲	۴۳۱	۷۵-۸۴ ساله
۲	۱	۱۸۷	۳ / ۱	۶	۱۶۶	۸۵ ساله بیلا
۱۳	۱	۴	۰	۷	۲۵	سن اظهار نشده

وضع زناشویی بر حسب سن و جنس در حوزه سرشماری امسواز - آبانماه ۱۳۳۰ (توامیور ۱۹۵۶)
 (سن اظهار نشده نیز جزو جمع سنین از ۱۵ ساله به بالا منظور شده است)

جمع	دارای عسر		بی عسر	جمع
	تعداد	چند درصد		
۲۵۸۷	۱۸۴۲۵	۷۱/۲	۶۸۰	۲۵۸۷
۲۷۱۱	۱۷۷	۶/۵	-	۲۷۱۱
۲۵۸۱	۸۷۶	۳۳/۱	۱	۲۵۸۱
۶۴۳	۴۶۰۲	۷۱/۶	۹۴	۶۴۳
۵۰۹۲	۴۵۳۵	۹۰/۳	۱۲۶	۵۰۹۲
۳۸۱	۳۶۱۹	۹۲/۱	۱۸۶	۳۸۱
۲۷۶	۲۵۴۲	۹۲/۰	۱۹۱	۲۷۶
۱۰۸	۱۳۹۸	۸۸/۵	۱۶۸	۱۰۸
۶۳	۵۰۱	۷۹/۰	۱۲۵	۶۳
۲۵	۱۷۲	۶۸/۳	۷۷	۲۵
	۳	*	۱	
۲۶۱۸	۱۹۳۵۷	۷۱/۷	۵۷۱۷	۲۶۱۸
۳۴۱	۱۵۹۲	۴۶/۶	۸	۳۴۱
۳۴۱	۲۸۳۱	۸۳/۰	۵۱	۳۴۱
۶۸۱	۶۳۸۰	۹۲/۲	۱۶۰	۶۸۱
۴۷۰	۴۱۹۴	۸۹/۲	۴۲۲	۴۷۰
۳۸۹	۲۸۲۳	۷۲/۴	۱۰۰۸	۳۸۹
۲۴۹	۱۱۵۳	۴۶/۳	۱۳۰۳	۲۴۹
۱۳۷	۳۵۵	۲۵/۱	۱۱۳	۱۳۷
۶۱	۶۸	۱۱/۱	۵۱۴	۶۱
۲۵	۲۳	۹/۱	۲۱۷	۲۵
۱	۸	*	-	۱

داده نشود -

جدول شماره ۵۰ - وضع سوان بر حسب جنس و جمعیت از ده ساله بیالای حوزه سرشماری اهواز و آستانه ۱۳۳۰ (توامبر ۱۹۵۶)
(سن اظهار نشده نیز جزا جمع سنن از ده ساله بیالا منظور شده است)

آنها که سوان اظهار	نمی‌توانند بخوانند و می‌نویسند	تقطیع می‌توانند بخوانند	می‌توانند بخوانند و می‌نویسند (با سواد)			جمع کل	سن و جنس
			تخصیلات رسمی ندارند	تخصیلات رسمی دارند	چند درصد		
کل حوزه سرشماری اهواز							
مردان							
۲۰۵۹	۱۱۱۴۳۳	۱۳۲۱۶	۳۶۷۴	۲۱۰۶۹	۱۸/۲	۲۵۰۵۷۳	۱۴۰۴۶۰
جمع از ده ساله بیالا							
۱۴	۱۲۲۰۹	۸۲	۲۰۷	۶۹۱۱	۲۶/۵	۷۱۱۸	۱۶۰۰۳
۲۵۰	۱۱۴۵۷	۱۱	۱۴۰	۴۲۲۱	۲۷/۲	۴۴۱۱	۱۶۲۰۶
۱۰۰۰	۱۳۲۳۵	۱۷۲	۲۵۹	۲۴۵۲	۲۰/۶	۲۸۱۱	۱۸۲۵۸
۲۷۴	۱۴۶۱۱	۳۴۳	۶۷۵	۴۱۰۱	۱۶/۷	۵۰۸۴	۳۰۳۶۳
۱۶۳	۱۸۱۱۵	۲۶۵	۸۶۷	۲۰۳۵	۱۳/۴	۲۸۶۲	۲۱۴۰۵
۱۰۲	۱۴۲۱۳	۱۷۵	۶۵۸	۲۶۸	۸/۴	۱۳۲۶	۱۵۸۱۶
۷۹	۱۶۲۴	۱۵۳	۴۸۵	۱۶۲	۶/۲	۶۴۷	۱۰۰۰۳
۴۷	۷۱۰۰	۸۵	۲۷۲	۳۹	۳/۷	۳۱۱	۸۲۴۳
-	۵۸	-	۱	۲	*	۳	۶۱
سن اظهار نشده							
۱۰۵۵	۵۰۰۶۲	۸۰۸	۳۳۲۲	۱۶۴۱۲	۲۷/۲	۱۹۷۸۴	۷۲۷۸۹
مردان							
جمع از ده ساله بیالا							
۴۳	۵۰۸۷	۶۱	۱۳۷	۴۶۵۸	۴۸/۶	۴۷۶۵	۶۶۴۶
۱۸۵	۴۵۴۸	۴۱	۱۰۶	۳۱۵۴	۴۰/۶	۳۲۶۰	۸۰۳۴
۹۸۵	۵۷۱۱	۱۱۰	۲۶۵	۲۸۲۱	۳۱/۲	۳۰۸۲	۹۸۹۲
۱۸۴	۱۰۸۳۰	۲۲۱	۸۱۷	۳۱۸۰	۲۶/۲	۳۶۶۷	۱۵۲۴۰
۷۹	۸۱۰۶	۱۷۶	۷۳۷	۱۷۸۴	۲۱/۶	۲۵۲۱	۱۱۶۸۲
۴۷	۶۶۶۴	۱۱۷	۵۹۴	۶۲۳	۱۵/۶	۱۶۶۷	۸۰۴۵
۴۰	۴۸۲۲	۱۰۴	۴۵۶	۱۵۵	۱۰/۶	۶۱۱	۵۶۱۷
۲۹	۳۱۳۲	۶۵	۲۵۹	۳۷	۶/۶	۲۹۶	۴۲۱۰
-	۲۲	-	۱	-	*	۱	۲۳
سن اظهار نشده							
۴۷۴	۶۰۹۰۰	۵۰۸	۶۰۲	۵۱۸۷	۸/۶	۵۷۸۹	۱۷۶۷۱
زن							
جمع از ده ساله بیالا							
۵۱	۷۱۳۲	۶۱	۷۰	۲۲۵۳	۲۹/۳	۲۳۲۳	۹۰۵۷
۶۵	۶۱۰۹	۵۰	۸۴	۱۰۶۷	۱۴/۶	۱۱۵۱	۸۱۷۵
۶۵	۷۵۱۴	۶۲	۱۴۰	۲۶۱	۸/۷	۷۳۵	۸۳۶۶
۹۰	۱۳۸۳۱	۱۱۴	۱۵۸	۲۶۹	۷/۲	۱۰۸۷	۱۵۱۳۴
۸۴	۱۲۰۹	۸۹	۹۰	۲۵۹	۳/۵	۳۴۱	۹۷۲۳
۵۵	۷۵۴۱	۵۸	۶۴	۴۵	۱/۴	۱۰۹	۷۷۷۱
۳۹	۴۷۶۲	۴۶	۲۹	۷	۰/۷	۳۶	۴۸۸۲
۲۵	۳۶۶۸	۲۵	۱۳	۲	۰/۴	۱۵	۴۰۳۳
-	۳۶	-	-	۲	*	۲	۳۸
سن اظهار نشده							
۰۰۶	۵۲۷۳۴	۱۱۹۱	۳۶۲۱	۲۰۰۶۵	۲۹/۸	۲۳۶۸۶	۷۹۶۰۷
نیمراهان							
مردان							
جمع از ده ساله بیالا							
۸۷	۴۸۲۶	۷۱	۱۸۵	۶۳۴۴	۵۶/۷	۶۵۲۹	۱۱۵۱۳
۲۴۵	۵۶۶۱	۸۰	۱۷۱	۳۹۳۲	۴۰/۶	۴۰۹۳	۱۰۰۷۹
۰۴۵	۷۴۶۱	۱۵۱	۲۲۵	۳۲۷۶	۲۹/۴	۳۶۰۱	۱۲۲۶۶
۲۶۴	۱۱۸۸۲	۲۱۵	۸۷۱	۳۷۹۹	۲۷/۳	۴۶۷۸	۱۷۱۲۰
۱۵۴	۸۶۱۷	۲۴۳	۷۵۱	۱۹۹۴	۲۲/۸	۲۶۶۵	۱۱۶۷۹
۶۵	۶۵۴۲	۱۴۶	۶۱۴	۶۲۴	۱۵/۴	۱۲۳۸	۸۰۲۱
۷۴	۴۴۴۱	۱۲۸	۴۵۰	۱۴۷	۱۱/۴	۵۱۷	۵۲۴۸
۴۲	۳۲۳۸	۷۷	۲۴۵	۲۷	۷/۷	۲۸۲	۳۶۳۹
-	۳۹	-	۱	۲	*	۳	۴۲
سن اظهار نشده							

* - در مواردی که جمع کل کمتر از ۱۰۰ باشد چند درصد نشان داده نمی‌شود.

بیمه جدول شماره ۵- وضع سواد بر حسب سن و جنس و جمعیت از ده ساله بیالای حوزه سرشماری اهواز: آبانماه ۱۳۳۵ (نوامبر ۱۹۵۶)
(سن اظهار نشده نیز جز جمع سنین از ده ساله بیالای نظر شده است)

آبائیکه وضع سواد نشان اظهار نشده	نمیخوانند بخوانند و بنویسند	نقطه نمیتوانند بخوانند	میتوانند بخوانند و بنویسند (با سواد)			جمع کل	سن و جنس
			تحصیلات رسمی ندارند	تحصیلات رسمی دارند	چند درصد		
۱۰۶۲	۲۲۷۶۰	۷۰۸	۳۰۴۱	۱۵۰۱۸	۴۱/۶	۱۸۰۶۷	جمع از ده ساله بیالا
۴۰	۱۸۱۱	۱۵	۱۲۵	۴۱۴۲	۶۱/۶	۴۲۶۷	۱۰-۱۴ ساله
۱۸۴	۲۱۳۱	۳۵	۸۹	۲۸۸۲	۵۵/۸	۲۹۷۱	۱۵-۱۹ ساله
۹۸۲	۳۳۳۹	۸۶	۱۲۶	۲۶۶۴	۳۹/۷	۲۶۰۰	۲۰-۲۴ ساله
۱۷۶	۴۸۱۱	۱۸۹	۷۲۸	۲۱۰۳	۴۱/۶	۲۶۳۱	۲۵-۲۹ ساله
۷۴	۴۰۹۸	۱۵۵	۶۶۳	۱۶۷۰	۳۵/۰	۲۳۳۲	۳۰-۳۴ ساله
۴۴	۲۸۸۱	۶۰	۵۵۲	۵۸۲	۲۷/۲	۱۱۳۴	۳۵-۳۹ ساله
۳۹	۲۱۶۱	۸۲	۴۲۳	۱۴۰	۱۹/۷	۵۶۳	۴۰-۴۴ ساله
۲۰	۱۵۰۴	۵۳	۱۳۲	۳۵	۱۴/۵	۲۶۷	۴۵-۴۹ ساله بیالا
-	۱۲	-	۱	-	*	۱	سن اظهار نشده
۴۴۴	۲۹۱۶۴	۴۸۳	۵۷۲	۵۰۴۷	۱۵/۴	۵۶۱۱	جمع از ده ساله بیالا
۴۷	۳۰۱۵	۵۶	۶۰	۲۲۰۲	۴۲/۰	۲۲۶۲	۱۰-۱۴ ساله
۶۱	۳۵۳۰	۴۵	۸۲	۱۰۴۰	۲۳/۶	۱۱۲۲	۱۵-۱۹ ساله
۶۳	۴۱۳۰	۶۲	۸۹	۶۱۲	۱۴/۱	۷۰۱	۲۰-۲۴ ساله
۸۵	۷۰۷۲	۱۰۶	۱۵۱	۸۹۶	۱۲/۶	۱۰۴۷	۲۵-۲۹ ساله
۸۰	۴۵۶۹	۸۸	۸۸	۲۴۴	۶/۱	۳۳۲	۳۰-۳۴ ساله
۵۱	۳۶۶۱	۵۶	۶۲	۴۲	۲/۷	۱۰۴	۳۵-۳۹ ساله
۳۵	۲۳۸۰	۴۶	۲۷	۷	۱/۴	۳۴	۴۰-۴۴ ساله
۲۲	۱۷۳۴	۲۴	۱۳	۲	۰/۸	۱۵	۴۵-۴۹ ساله بیالا
-	۲۳	-	-	۲	*	۲	سن اظهار نشده
							بقیه نقاط حوزه سرشماری اهواز
۵۳	۵۸۷۳۸	۱۷۵	۳۵۳	۱۵۳۴	۳/۱	۱۸۸۷	جمع از ده ساله بیالا
۷	۷۳۸۳	۱۱	۲۲	۵۶۷	۷/۴	۵۸۶	۱۰-۱۴ ساله
۵	۵۷۹۶	۱۱	۱۹	۲۹۹	۵/۲	۳۱۸	۱۵-۱۹ ساله
۵	۵۷۵۶	۲۱	۳۴	۱۷۶	۳/۵	۲۱۰	۲۰-۲۴ ساله
۱۰	۱۲۷۷۸	۴۸	۶۶	۳۱۰	۳/۱	۴۰۶	۲۵-۲۹ ساله
۹	۶۴۹۸	۲۴	۷۶	۱۲۱	۲/۰	۱۱۷	۳۰-۳۴ ساله
۷	۷۶۷۱	۲۹	۴۴	۴۴	۱/۱	۸۸	۳۵-۳۹ ساله
۵	۵۱۷۵	۲۵	۳۵	۳۵	۱/۰	۵۰	۴۰-۴۴ ساله
۵	۴۶۶۲	۸	۲۷	۲	۰/۶	۲۹	۴۵-۴۹ ساله بیالا
-	۱۹	-	-	-	-	-	سن اظهار نشده
۲۳	۲۷۸۰۲	۱۵۰	۳۲۳	۱۳۹۴	۵/۸	۱۷۱۷	جمع از ده ساله بیالا
۳	۳۲۷۶	۶	۱۲	۵۱۶	۱۳/۸	۵۲۸	۱۰-۱۴ ساله
۱	۲۴۱۷	۶	۱۷	۲۷۲	۱۰/۷	۲۸۹	۱۵-۱۹ ساله
۳	۲۳۷۲	۲۱	۲۹	۱۵۷	۷/۲	۱۸۶	۲۰-۲۴ ساله
۵	۶۰۱۹	۴۰	۸۹	۲۷۷	۵/۷	۳۶۶	۲۵-۲۹ ساله
۵	۴۸۰۸	۲۱	۷۴	۱۱۴	۳/۷	۱۸۸	۳۰-۳۴ ساله
۳	۳۷۸۳	۲۷	۴۲	۴۱	۲/۱	۸۳	۳۵-۳۹ ساله
۱	۲۶۱۲	۲۲	۳۳	۱۵	۱/۷	۴۸	۴۰-۴۴ ساله
۱	۲۴۲۸	۷	۲۷	۲	۱/۲	۲۱	۴۵-۴۹ ساله بیالا
-	۶	-	-	-	-	-	ن اظهار نشده

در مواردیکه جمع کل کمتر از ۱۰۰ باشد چند درصد نشان داده نمیشود.

بقیه جدول شماره ۵ - وضع سواد بر حسب سن و جنس در جمعیت ازده ساله بیالای حوزه سرشماری اهواز - آبانماه ۱۳۳۵ (توامیر ۱۹۵۶)
(سن اظهار نشده نیز جزء جمع سنین ازده ساله بیالا منظور شده است)

آنهایکه و سواد شمار اظهار شده	نمیخوانند بخوانند و ننویسند	فقط میتوانند بخوانند	چنانچه بخوانند و ننویسند (یا سواد)			جمع کل	سن و جنس	
			تحصیلات رسمی ندارند	تحصیلات رسمی دارند	چند درصد			
۳۰	۳۰۹۳۶	۲۵	۳۰	۱۴۰	۰/۵	۱۷۰	۳۱۱۶۱	بقیه نقاط حوزه سرشماری اهواز
								بیشتر
								جمع ازده ساله بیالا
۱	۱۱۰۷	۵	۱۰	۵۱	۱/۵	۶۱	۱۱۷۷	۱۰-۱۴ ساله
۶	۳۳۷۹	۵	۲	۲۷	۰/۸	۲۹	۳۴۱۷	۱۵-۱۹ ساله
۹	۳۳۸۷	-	۵	۱۹	۰/۷	۲۴	۳۴۱۰	۲۰-۲۴ ساله
۵	۶۷۵۹	۸	۷	۳۳	۰/۶	۴۰	۶۸۱۶	۲۵-۳۴ ساله
۱	۱۱۹۰	۱	۲	۷	۰/۲	۹	۱۲۰۴	۳۵-۴۴ ساله
۴	۳۸۸۸	۲	۲	۳	۰/۱	۵	۳۸۹۱	۴۵-۵۴ ساله
۱	۲۴۸۲	۳	۲	-	۰/۱	۲	۲۴۹۱	۵۵-۶۴ ساله
۲	۲۴۳۴	۱	-	-	-	-	۲۴۳۸	۶۵ ساله بیالا
-	۱۳	-	-	-	-	-	۱۳	سن اظهار نشده

* - در مواردیکه جمع کل کمتر از ۱۰۰ باشد چند درصد نشان داده نمیشود *

جدول شماره ۱- آخرین مدرک تحصیلی بر حسب سوره و جنس درجه ابتدای ده ساله بیالای حوزه سرشماری اهواز آبانماه ۱۳۳۵ (نوامبر ۱۳۳۵)
(سن اظهار نشده نیز جزو جمع دین ازده ساله بیالا منظور شده است)

سن اظهارنا	از ۲۰ ساله بیالا						از ۱۰ تا ۲۰ ساله				جمع ازده ساله بیالا	آخرین درجه تحصیلی و جنس
	۱۰-۱۵ ساله	۱۵-۲۰ ساله	۱۵-۲۰ ساله	۲۰-۲۵ ساله	۲۵-۳۰ ساله	جمع	۱۰-۱۵ ساله	۱۵-۲۰ ساله	۲۰-۲۵ ساله	جمع		
۵۹	۸۳۰۴	۱۰۳۴۱	۱۰۱۰۰	۱۱۳۷۷	۲۲۲۵۸	۷۹۴۳۰	۱۴۸۰۸	۱۱۹۸۸	۱۲۵۹۶	۲۶۳۹۲	۱۱۸۸۸۱	کل حوزه سرشماری اهواز مردون
												اشخاصیکه مدرک تحصیلی رسمی ندارند و یا درجه تحصیلی خود را اظهار نکرده اند
												سالهای ابتدایی
												سال ۱ ابتدایی
												سال ۲ ابتدایی
												سال ۳ ابتدایی
												سال ۴ ابتدایی
												سال ۵ ابتدایی
												سال ۶ ابتدایی
												سالهای متوسطه
												سال ۱ متوسطه
												سال ۲ متوسطه
												سال ۳ متوسطه
												سال ۴ متوسطه
												سال ۵ متوسطه
												سال ۶ متوسطه
												سالهای دانشگاه
												سال ۱ دانشگاه
												سال ۲ دانشگاه
												سال ۳ دانشگاه
												سال ۴ دانشگاه و بیشتر
												مرد
۲۳	۴۲۷۲	۵۴۶۲	۷۴۳۴	۹۹۰۵	۱۲۰۶۶	۳۹۱۹۹	۷۰۷۲	۴۸۸۰	۵۲۹۰	۱۷۲۹۲	۵۶۳۹۱	اشخاصیکه مدرک تحصیلی رسمی ندارند و یا درجه تحصیلی خود را اظهار نکرده اند
												سالهای ابتدایی
												سال ۱ ابتدایی
												سال ۲ ابتدایی
												سال ۳ ابتدایی
												سال ۴ ابتدایی
												سال ۵ ابتدایی
												سال ۶ ابتدایی
												سالهای متوسطه
												سال ۱ متوسطه
												سال ۲ متوسطه
												سال ۳ متوسطه
												سال ۴ متوسطه
												سال ۵ متوسطه
												سال ۶ متوسطه
												سالهای دانشگاه
												سال ۱ دانشگاه
												سال ۲ دانشگاه
												سال ۳ دانشگاه
												سال ۴ دانشگاه و بیشتر

بفیه جدول شماره ۶- آخرین مدرک تحصیلی بر حسب سن و جنس در جمعیت از ده ساله بیلائی حوزه سرشماری اهواز آبانماه ۱۳۳۵ (توامبر ۱۳۳۶)
(سن اظهار نشده نیز جزو جمعیتین از ده ساله بیلائی منظور شده است)

اظم	از ۲۵ ساله بیلائی						از ۱۰ تا ۲۴ ساله				جمع از ده ساله بیلائی	آخرین درجه تحصیلی و جنس
	۱۰-۱۵ ساله بیلائی	۱۴-۲۰ ساله	۱۳-۲۰ ساله	۱۲-۲۰ ساله	۱۱-۲۰ ساله	جمع	۲۴-۲۰ ساله	۱۹-۱۰ ساله	۱۶-۱۰ ساله	جمع		
۶	۴۰۳۱	۴۸۷۱	۷۷۲۶	۹۴۷۲	۱۴۱۶۶	۴۰۴۰۸	۷۷۲۶	۷۱۰۸	۷۳۰۶	۲۲۱۰۰	۶۲۴۱۰	<p><u>کل حوزه سرشماری اهواز</u></p> <p><u>نف</u></p> <p>اشخاصیکه مدرک تحصیلی رسمی ندارند و یا درجه تحصیلی خود را اظهار نکرده اند</p> <p>سالهای ابتدائی</p> <p>سال ۱ ابتدائی</p> <p>سال ۲ ابتدائی</p> <p>سال ۳ ابتدائی</p> <p>سال ۴ ابتدائی</p> <p>سال ۵ ابتدائی</p> <p>سال ۶ ابتدائی</p> <p>سالهای متوسطه</p> <p>سال ۱ متوسطه</p> <p>سال ۲ متوسطه</p> <p>سال ۳ متوسطه</p> <p>سال ۴ متوسطه</p> <p>سال ۵ متوسطه</p> <p>سال ۶ متوسطه</p> <p>سالهای دانشکده</p> <p>سال ۱ دانشکده</p> <p>سال ۲ دانشکده</p> <p>سال ۳ دانشکده</p> <p>سال ۴ دانشکده و بیشتر</p> <p><u>شهر اهواز</u></p> <p><u>مردوزن</u></p> <p>اشخاصیکه مدرک تحصیلی رسمی ندارند و یا درجه تحصیلی خود را اظهار نکرده اند</p> <p>سالهای ابتدائی</p> <p>سال ۱ ابتدائی</p> <p>سال ۲ ابتدائی</p> <p>سال ۳ ابتدائی</p> <p>سال ۴ ابتدائی</p> <p>سال ۵ ابتدائی</p> <p>سال ۶ ابتدائی</p> <p>سالهای متوسطه</p> <p>سال ۱ متوسطه</p> <p>سال ۲ متوسطه</p> <p>سال ۳ متوسطه</p> <p>سال ۴ متوسطه</p> <p>سال ۵ متوسطه</p> <p>سال ۶ متوسطه</p> <p>سالهای دانشکده</p> <p>سال ۱ دانشکده</p> <p>سال ۲ دانشکده</p> <p>سال ۳ دانشکده</p> <p>سال ۴ دانشکده و بیشتر</p>
-	-	-	-	-	۱	۱	۲	۴	۸۵	۹۱	۹۲	سال ۱ ابتدائی
-	-	۱	۲	۸	۱۲	۲۳	۴	۱۳	۳۴۳	۳۶۵	۳۸۸	سال ۲ ابتدائی
-	۱	-	۴	۱۳	۲۶	۵۷	۲۵	۴۷	۵۴۱	۶۱۳	۶۷۰	سال ۳ ابتدائی
۴	-	۱	-	۱۷	۸۶	۱۰۴	۴۶	۶۶	۵۲۷	۶۲۷	۷۷۸	سال ۴ ابتدائی
-	-	-	۳	۲۶	۱۲۲	۱۲۱	۷۲	۱۳۸	۳۵۷	۵۱۷	۶۸۸	سال ۵ ابتدائی
-	-	۳	۲۲	۱۰۰	۴۴۱	۵۶۶	۲۹۷	۳۶۶	۲۴۸	۹۱۴	۱۴۸۰	سال ۶ ابتدائی
-	-	-	-	-	-	-	-	-	-	-	-	سال ۱ متوسطه
-	۱	-	-	۴	۶	۱۱	۱۲	۴۹	۸۸	۱۴۹	۱۶۰	سال ۲ متوسطه
-	-	-	۱	۸	۲۸	۳۷	۲۱	۷۸	۵۱	۱۵۰	۱۸۷	سال ۳ متوسطه
-	-	-	۱	۲۶	۱۱۷	۱۶۲	۶۲	۱۵۰	۱۱	۲۲۳	۳۸۵	سال ۴ متوسطه
-	-	-	-	-	۶	۶	۷	۵۰	-	۵۷	۶۳	سال ۵ متوسطه
-	-	۱	۴	۳۰	۶۷	۱۰۲	۵۵	۶۳	-	۱۱۸	۱۲۰	سال ۶ متوسطه
-	-	۱	-	۸	۲۰	۲۹	۱۷	۱۰	-	۲۷	۵۶	سال ۱ دانشکده
-	-	-	-	-	-	-	۱	-	-	۱	۱	سال ۲ دانشکده
-	-	-	-	-	-	-	-	-	-	-	-	سال ۳ دانشکده
-	-	-	۱	۱۱	۱۲	۱۲	۱	-	-	۱	۱۳	سال ۴ دانشکده و بیشتر
-	-	-	-	-	-	-	-	-	-	-	-	شهر اهواز
-	-	-	-	-	-	-	-	-	-	-	-	مردوزن
۰	۳۶۰۲	۵۱۰۱	۷۳۹۸	۹۷۷۲	۱۳۳۳۶	۳۹۱۱۹	۸۹۹۲	۶۱۵۷	۵۱۷۳	۲۰۳۲۲	۵۹۵۶۱	اشخاصیکه مدرک تحصیلی رسمی ندارند و یا درجه تحصیلی خود را اظهار نکرده اند
-	-	-	-	-	۷	۷	۱۸	۱۲	۲۰۶	۲۳۱	۲۴۶	سال ۱ ابتدائی
-	-	۶	۱۱	۳۱	۷۷	۱۴۵	۶۶	۴۷	۴۶۱	۵۱۰	۵۶۱	سال ۲ ابتدائی
-	۲	۱۰	۱۴	۶۸	۱۰۶	۱۹۸	۱۲۰	۱۶۶	۱۴۶۱	۱۶۹۷	۱۸۹۵	سال ۳ ابتدائی
-	۲	۱۳	۳۹	۱۲۹	۳۱۱	۴۹۴	۲۴۵	۳۵۸	۱۴۷۲	۱۹۷۵	۲۴۷۱	سال ۴ ابتدائی
-	۵	۱۸	۵۵	۱۶۶	۳۵۳	۵۹۷	۳۴۳	۴۵۷	۱۰۲۹	۱۸۹۹	۲۴۶۶	سال ۵ ابتدائی
-	۱۹	۶۰	۲۶۱	۷۸۰	۱۶۷۰	۲۷۱۰	۱۱۷۱	۱۱۱۵	۷۲۲	۳۰۰۸	۵۷۹۸	سال ۶ ابتدائی
-	-	-	-	-	-	-	-	-	-	-	-	سال ۱ متوسطه
-	۲	-	۴	۲۳	۵۸	۸۷	۶۶	۳۸۹	۲۷۸	۷۶۳	۸۵۰	سال ۲ متوسطه
-	-	۲	۱۴	۲۷	۶۸	۱۸۱	۱۴۱	۴۸۲	۱۲۱	۷۴۴	۹۲۵	سال ۳ متوسطه
-	۴	۱۴	۸۹	۲۶۹	۴۴۶	۸۲۲	۳۰۹	۵۱۴	۱۷	۸۴۰	۱۶۶۲	سال ۴ متوسطه
-	۱	۳	۵	۱۰	۴۶	۶۵	۱۴۶	۲۷۴	-	۴۹۰	۴۸۵	سال ۵ متوسطه
-	۱	۷	۶۳	۲۰۵	۳۲۸	۶۰۴	۳۷۳	۲۱۷	-	۵۹۰	۱۱۹۴	سال ۶ متوسطه
-	۱	۴	۳۱	۷۲	۱۵۰	۲۵۸	۱۷۹	۴۰	-	۲۱۹	۴۷۷	سال ۱ دانشکده
-	-	-	-	۱	۲	۳	۱۸	۱	-	۱۹	۲۲	سال ۲ دانشکده
-	-	-	۲	۳	۱۶	۲۱	۷	-	-	۷	۲۸	سال ۳ دانشکده
-	-	۶	۳۳	۷۴	۱۱۷	۲۳۰	۱۰	-	-	۱۰	۲۴۰	سال ۴ دانشکده
-	-	۴	۴	۹	۹	۲۶	۲	-	-	۲	۲۸	سال ۴ دانشکده و بیشتر

بقیه جدول شماره ۶- آخرین مدرک تحصیلی بر حسب سن و جنس و جمعیت از ده ساله بیالای حوزه سرشماری اهواز: آبانماه ۱۳۳۵ تا اسفندماه ۱۳۳۶ (سن اظهار نشده نیز جز جمع سنین ازده ساله بیالا منظور نشده است)

سن	از ۲۵ ساله بیالا					از ۱۰ تا ۲۴ ساله				جمع ازده ساله بیالا	آخرین درجه تحصیلی و جنس	
	۱۰-۱۵ ساله	۱۶-۲۰ ساله	۲۱-۲۵ ساله	جمع	۱۰-۱۵ ساله	۱۶-۲۰ ساله	۲۱-۲۴ ساله	جمع				
اطهارت	بیالا	ساله	ساله	ساله	ساله	جمع	ساله	ساله	ساله	جمع	ساله بیالا	شهر اهواز
۱۷	۱۸۰۹	۲۷۱۳	۳۰۶۸	۹۹۹۷	۵۹۰۹	۱۸۹۹۶	۴۶۴۷	۲۴۳۹	۱۹۹۳	۹۰۷۹	۲۸۰۹۲	اشخاصیکه مدرک تحصیلی رسمی ندارند و با درجه تحصیلی خود را اظهار نکرده اند
												سالهای ابتدائی
												سال ۱ ابتدائی
												سال ۲ ابتدائی
												سال ۳ ابتدائی
												سال ۴ ابتدائی
												سال ۵ ابتدائی
												سال ۶ ابتدائی
												سالهای متوسطه
												سال ۱ متوسطه
												سال ۲ متوسطه
												سال ۳ متوسطه
												سال ۴ متوسطه
												سال ۵ متوسطه
												سال ۶ متوسطه
												سالهای دانشکده
												سال ۱ دانشکده
												سال ۲ دانشکده
												سال ۳ دانشکده
												سال ۴ دانشکده و بیشتر
												زن
۲۳	۱۷۲۳	۲۳۸۸	۳۸۳۰	۴۷۷۰	۷۴۱۷	۲۰۲۰۳	۴۳۴۰	۳۷۱۸	۳۱۸۰	۱۱۲۴۳	۳۱۴۶۹	اشخاصیکه مدرک تحصیلی رسمی ندارند و با درجه تحصیلی خود را اظهار نکرده اند
												سالهای ابتدائی
												سال ۱ ابتدائی
												سال ۲ ابتدائی
												سال ۳ ابتدائی
												سال ۴ ابتدائی
												سال ۵ ابتدائی
												سال ۶ ابتدائی
												سالهای متوسطه
												سال ۱ متوسطه
												سال ۲ متوسطه
												سال ۳ متوسطه
												سال ۴ متوسطه
												سال ۵ متوسطه
												سال ۶ متوسطه
												سالهای دانشکده
												سال ۱ دانشکده
												سال ۲ دانشکده
												سال ۳ دانشکده
												سال ۴ دانشکده و بیشتر

بقیه جدول شماره ۶- آخرین مدرک تحصیلی بر حسب سن و جنس در جمعیت از ده ساله بیالای حوزه سرشماری اهواز: آبانماه ۱۳۳۵ تا اسفندماه ۱۳۳۶ (۱۹۵۶)
(سن اظهارکننده نیز جز جمع سنین از ده ساله بیالا منظور نشده است)

اعظم	از ۲۵ ساله بیالا						از ۱۰ تا ۲۴ ساله				جمع از ده ساله بیالا	آخرین درجه تحصیلی و جنس
	۶-۱۰ ساله بیالا	۱۱-۱۵ ساله	۱۶-۲۰ ساله	۲۱-۲۵ ساله	جمع	۱۱-۱۵ ساله	۱۶-۲۰ ساله	جمع				
۱۱	۴۷۰۲	۵۲۴۰	۷۷۵۲	۹۶۰۵	۱۲۹۳۲	۴۰۲۳۱	۵۸۱۶	۵۸۳۱	۷۹۲۳	۱۹۰۷۰	۵۹۳۲۰	بقیه نقاط حوزه سرشماری اهواز مرد و زن اشخاصیکه مدرک تحصیلی رسمی ندارند و با درجه تحصیلی خود را اظهار نکرده اند
-	-	-	-	-	-	-	-	-	-	-	-	سالهای ابتدائی
-	-	۱	۱	۱	۷	۱۰	۲	۲۰	۳۲	۳۶	۴۶	سال ۱ ابتدائی
-	-	۱	۴	۹	۴۰	۵۴	۶	۹	۱۱۳	۱۲۸	۱۸۲	سال ۲ ابتدائی
-	-	۱	۲	۵	۱۸	۲۶	۱۲	۱۵	۱۶۱	۱۸۸	۲۱۴	سال ۳ ابتدائی
-	۱	۴	۹	۲۰	۷۲	۱۰۶	۵۷	۶۳	۱۰۵	۱۲۵	۲۳۱	سال ۴ ابتدائی
-	-	۱	۱۰	۱۶	۴۱	۶۸	۲۲	۳۰	۶۲	۱۵۴	۲۲۲	سال ۵ ابتدائی
-	۱	۴	۱۲	۳۹	۸۰	۱۳۶	۴۹	۸۴	۵۲	۱۸۵	۳۲۱	سال ۶ ابتدائی
-	-	-	-	-	-	-	-	-	-	-	-	سالهای متوسطه
-	-	-	-	۱	۱	۵	۲	۱۴	۸	۲۴	۲۹	سال ۱ متوسطه
-	-	-	-	۷	۵	۱۲	۴	۳۷	۴	۴۵	۵۷	سال ۲ متوسطه
-	-	۳	۲	۶	۱۷	۲۸	۸	۲۲	-	۳۰	۵۸	سال ۳ متوسطه
-	-	-	-	-	-	-	-	-	-	-	-	سال ۴ متوسطه
-	-	-	-	۱	۱۸	۲۷	۱۰	۴	-	۱۴	۴۱	سال ۵ متوسطه
-	-	-	۲	۳	۱	۱۱	۲	-	-	۳	۱۴	سال ۶ متوسطه
-	-	-	-	-	-	-	-	-	-	-	-	سالهای دانشکده
-	-	-	-	-	-	-	-	-	-	-	-	سال ۱ دانشکده
-	-	-	-	-	-	-	-	-	-	-	-	سال ۲ دانشکده
-	-	-	-	۵	۲	۷	-	-	-	-	۷	سال ۳ دانشکده
-	-	-	۱	-	-	۱	-	-	-	-	۱	سال ۴ دانشکده و بیشتر
۶	۲۴۴۴	۲۷۴۱	۳۸۵۶	۴۶۰۸	۶۱۵۳	۲۰۱۳۰	۲۴۲۵	۲۴۴۱	۳۲۱۷	۸۱۶۳	۲۸۲۹۹	اشخاصیکه مدرک تحصیلی رسمی ندارند و با درجه تحصیلی خود را اظهار نکرده اند
-	-	-	-	-	-	-	-	-	-	-	-	سالهای ابتدائی
-	-	۱	۱	۱	۷	۱۰	۲	۲	۳۰	۳۴	۴۴	سال ۱ ابتدائی
-	-	۱	۳	۹	۳۹	۵۲	۴	۸	۱۰۱	۱۱۳	۱۶۵	سال ۲ ابتدائی
-	-	۱	۲	۵	۱۶	۲۴	۱۰	۱۲	۱۵۳	۱۷۵	۱۹۹	سال ۳ ابتدائی
-	۱	۴	۹	۱۸	۶۸	۱۰۰	۵۷	۵۷	۶۱	۲۰۵	۳۰۵	سال ۴ ابتدائی
-	-	۱	۹	۱۴	۳۹	۶۳	۱۹	۳۷	۸۴	۱۴۰	۲۰۳	سال ۵ ابتدائی
-	۱	۴	۱۱	۳۸	۷۰	۱۲۴	۴۴	۷۹	۵۱	۱۷۴	۲۹۸	سال ۶ ابتدائی
-	-	-	-	-	-	-	-	-	-	-	-	سالهای متوسطه
-	-	-	-	۱	۲	۳	۲	۱۳	۵	۲۰	۲۳	سال ۱ متوسطه
-	-	-	-	۶	۴	۱۰	۳	۳۶	۱	۴۰	۵۰	سال ۲ متوسطه
-	-	۳	۲	۶	۱۴	۲۵	۷	۱۸	-	۲۵	۵۰	سال ۳ متوسطه
-	-	-	-	-	-	-	-	-	-	-	-	سال ۴ متوسطه
-	-	-	-	۸	۱۱	۱۹	۵	۲	-	۷	۲۶	سال ۵ متوسطه
-	-	-	۲	۳	۵	۱۰	۲	-	-	۳	۱۳	سال ۶ متوسطه
-	-	-	-	-	-	-	-	-	-	-	-	سالهای دانشکده
-	-	-	-	-	-	-	-	-	-	-	-	سال ۱ دانشکده
-	-	-	-	-	-	-	-	-	-	-	-	سال ۲ دانشکده
-	-	-	-	۵	۲	۷	-	-	-	-	۷	سال ۳ دانشکده
-	-	-	۱	-	-	۱	-	-	-	-	۱	سال ۴ دانشکده و بیشتر

بلیه جدول شماره ۶- آخرین مدرک تحصیلی بر حسب سن و جنس در جمعیت از ده ساله بیالای حوزه سرشماری اهواز: آبانماه ۱۳۳۵ (نوامبر ۱۹۵۶)
(سن اظهار نشده نیز جز جمع سنین از ده ساله بیالا منظور شده است)

سن اظهار شده	از ۲۰ ساله بیالا						از ۱۰ تا ۲۴ ساله				جمع از ده ساله بیالا	آخرین درجه تحصیلی و جنس
	۶۵-ساله بیالا	۵۵-۶۴ ساله	۴۵-۵۴ ساله	۳۵-۴۴ ساله	۲۵-۳۴ ساله	جمع	۲۴-۲۰ ساله	۱۹-۱۵ ساله	۱۴-۱۰ ساله	جمع		
۱۳	۲۲۳۸	۲۴۹۱	۳۸۱۶	۴۶۹۷	۶۷۷۹	۲۰۱۰۱	۳۳۹۱	۳۳۹۰	۴۱۳۶	۱۰۹۰۷	۳۱۰۲۱	بلیه نقاط حوزه سرشماری اهواز زین اشخاصیکه مدرک تحصیلی رسمی ندارند و با درجه تحصیلی خود را اظهار نکرده اند
												سالهای ابتدائی
												سال ۱ ابتدائی
												سال ۲ ابتدائی
												سال ۳ ابتدائی
												سال ۴ ابتدائی
												سال ۵ ابتدائی
												سال ۶ ابتدائی
												سالهای متوسطه
												سال ۱ متوسطه
												سال ۲ متوسطه
												سال ۳ متوسطه
												سال ۴ متوسطه
												سال ۵ متوسطه
												سال ۶ متوسطه
												سالهای دانشگاه
												سال ۱ دانشگاه
												سال ۲ دانشگاه
												سال ۳ دانشگاه
												سال ۴ دانشگاه و بیشتر

۱۸ . ۶۵ - ۶۴ - ۶۳ - ۶۲ - ۶۱

جدول شماره ۷- وضع مذاهب بر حسب جنس در حوزه سرشماری اهواز: آبانماه ۱۳۳۵ (نوامبر ۱۹۵۶)

مذهب اظهار شده	سایر مذاهب	زرتشتی	یهودی	مسیحی	مسلمان	جمع	جنس
							کل حوزه سرشماری اهواز
۴۴۶	۱۱۴۰	۹۳	۴۱۵	۱۲۹۲	۲۰۹۷۶۷	۲۱۲۹۵۳	زن
۲۲۰	۵۶۲	۴۷	۱۱۳	۶۸۴	۱۰۷۱۶۱	۱۰۸۷۸۷	مرد
۲۲۶	۵۷۸	۴۶	۱۰۲	۶۰۸	۱۰۲۶۰۶	۱۰۴۱۶۶	جمع
							شهر اهواز
۱۹۶	۱۱۱۲	۷۱	۲۱۵	۱۲۰۹	۱۱۷۳۲۵	۱۲۰۰۹۸	زن
۷۱	۵۴۴	۳۴	۱۱۳	۶۴۱	۶۲۲۹۵	۶۳۷۰۶	مرد
۸۷	۵۶۸	۳۷	۱۰۲	۵۶۸	۵۵۰۳۰	۵۶۳۹۲	جمع
							بقیه نقاط حوزه سرشماری اهواز
۲۸۰	۲۸	۲۲	-	۸۳	۹۲۴۴۲	۹۲۸۵۵	زن
۱۴۱	۱۸	۱۳	-	۴۳	۴۴۸۶۶	۴۵۰۸۱	مرد
۱۳۹	۱۰	۹	-	۴۰	۴۷۵۷۶	۴۷۷۷۴	جمع

جدول شماره ۸ - توزیع جمعیت طبق حوزه مرشماری اهواز تکلیف شهرستان با کشور محل تولد : آبان ماه ۱۳۳۰ (توامبر ۱۳۳۱)

شهرستان یا کشور محل تولد	تعداد	چند درصد	شهرستان یا کشور محل تولد	تعداد	چند درصد	شهرستان یا کشور محل تولد	تعداد	چند درصد
کل جمعیت حوزه مرشماری	۲۱۲,۹۵۲	۱۰۰/۰	خوی	۱۰	۰/۰۰۵	کل جمعیت حوزه مرشماری	۲۱۲,۹۵۲	۱۰۰/۰
شوندین در این حوزه مرشماری	۱۵۰,۹۰۱	۷۰/۹	داراب	۱۴	۰/۰۰۷	شوندین در این حوزه مرشماری	۱۵۰,۹۰۱	۷۰/۹
شوندین در سایر شهرستانها	۶۱,۹۰۲	۲۸/۷	دامغان	۲۱	۰/۰۱۰	شوندین در سایر شهرستانها	۶۱,۹۰۲	۲۸/۷
شوندین در کشورهای خارجی	۷۱۰	۰/۰۳	درگر	-	-	شوندین در کشورهای خارجی	۷۱۰	۰/۰۳
محل تولد اظهار نشده	۱۴۰	۰/۰۷	دزفول	-	-	محل تولد اظهار نشده	۱۴۰	۰/۰۷
جمع شوندین در شهرستانهای مجاور	۲۵,۳۲۶	۱۰۰/۰	دشت کرگان (گنبد کاووس)	-	-	جمع شوندین در شهرستانهای مجاور	۲۵,۳۲۶	۱۰۰/۰
دزفول	۸,۶۱۶	۳۴/۰	دشت میشان (سوسگرد)	-	-	دزفول	۸,۶۱۶	۳۴/۰
دشت میشان	۵,۳۱۳	۲۰/۹	دشتی و دشتستان	۴۱	۰/۰۲۰	دشت میشان	۵,۳۱۳	۲۰/۹
رامهریز	۱,۳۲۰	۰/۰۶	دماوند	۱۵	۰/۰۰۷	رامهریز	۱,۳۲۰	۰/۰۶
شادگان	۱,۰۴۸	۰/۰۵	رامهریز	۳۰۰	۰/۱۴	شادگان	۱,۰۴۸	۰/۰۵
شوشتر	۷,۲۶۴	۳۴/۶	ریخت	۱۷۴	۰/۰۸	شوشتر	۷,۲۶۴	۳۴/۶
سجد سلیمان	۱,۸۱۰	۰/۰۹	رضائیه	۳	۰/۰۰۱	سجد سلیمان	۱,۸۱۰	۰/۰۹
زاهدان	۹۳	۰/۰۰۴	رفسنجان	۱۰	۰/۰۰۵	زاهدان	۹۳	۰/۰۰۴
زرتد کرمان	۲	-	زابل	۱۰	۰/۰۰۵	زرتد کرمان	۲	-
زنجان	۱۸۹	۰/۰۰۹	زاهدان	۹۳	۰/۰۰۴	زنجان	۱۸۹	۰/۰۰۹
ساری	۸۹	۰/۰۰۴	زرتد کرمان	۲	-	ساری	۸۹	۰/۰۰۴
ساره	۱۰۰	۰/۰۰۵	زنجان	۱۸۹	۰/۰۰۹	ساره	۱۰۰	۰/۰۰۵
سبزوار	۱,۷۱۳	۰/۰۰۸	ساری	۸۹	۰/۰۰۴	سبزوار	۱,۷۱۳	۰/۰۰۸
سبزواران (جیرفت)	۲۲	۰/۰۰۱	ساره	۱۰۰	۰/۰۰۵	سبزواران (جیرفت)	۲۲	۰/۰۰۱
سراب	۷	-	سبزوار	۳۴	۰/۰۰۲	سراب	۷	-
سراوان	۱,۷۵۳	۰/۰۰۸	سراوان	۲۱	۰/۰۰۱	سراوان	۱,۷۵۳	۰/۰۰۸
سبز	۱۴۱	۰/۰۰۷	سراوان	-	-	سبز	۱۴۱	۰/۰۰۷
اردستان	۹	-	سز	۱	۰/۰۰۰	اردستان	۹	-
ارمباران (اهر)	۱۳	-	سمنان	۴۸	۰/۰۰۲	ارمباران (اهر)	۱۳	-
اصفهان	۱۲,۵۶۸	۵/۹	سندج	۱۴۵	۰/۰۰۷	اصفهان	۱۲,۵۶۸	۵/۹
الکندر	۰-۰	-	سیرجان	۱۰	۰/۰۰۰	الکندر	۰-۰	-
اهواز	۲	-	شادگان	۳	۰/۰۰۰	اهواز	۲	-
ایرانشهر	۲	-	شاه آباد غرب	-	-	ایرانشهر	۲	-
ایلان	۴	-	شاه آباد غرب	-	-	ایلان	۴	-
ایل	۳۸	۰/۰۰۲	شاه آباد غرب	-	-	ایل	۳۸	۰/۰۰۲
بافت	-	-	شاه آباد غرب	-	-	بافت	-	-
بجنورد	۱۲	-	شاه آباد غرب	-	-	بجنورد	۱۲	-
بروجرد	۱,۱۳۱	۰/۰۰۵	شاه آباد غرب	-	-	بروجرد	۱,۱۳۱	۰/۰۰۵
بندر بیلوی	۹	-	شاه آباد غرب	-	-	بندر بیلوی	۹	-
بندر عباس	۳۹	۰/۰۰۲	شاه آباد غرب	-	-	بندر عباس	۳۹	۰/۰۰۲
بندر لنگه	۲	-	شاه آباد غرب	-	-	بندر لنگه	۲	-
بوشهر	۱۶۱	۰/۰۰۰	شاه آباد غرب	-	-	بوشهر	۱۶۱	۰/۰۰۰
بهبهان	۵۹۰	۰/۰۰۳	شاه آباد غرب	-	-	بهبهان	۵۹۰	۰/۰۰۳
بهبشهر	-	-	شاه آباد غرب	-	-	بهبشهر	-	-
بیرجند	۱۰	-	شاه آباد غرب	-	-	بیرجند	۱۰	-
تبریز	۱,۰۶۸	۰/۰۰۵	شاه آباد غرب	-	-	تبریز	۱,۰۶۸	۰/۰۰۵
تربت حایم	۲	-	شاه آباد غرب	-	-	تربت حایم	۲	-
تربت حیدرآباد	۲۶	۰/۰۰۱	شاه آباد غرب	-	-	تربت حیدرآباد	۲۶	۰/۰۰۱
نوسرکان	۲۶	۰/۰۰۱	شاه آباد غرب	-	-	نوسرکان	۲۶	۰/۰۰۱
تهران	۳,۲۴۲	۱/۳	شاه آباد غرب	-	-	تهران	۳,۲۴۲	۱/۳
جاسک	۱	-	شاه آباد غرب	-	-	جاسک	۱	-
چشم	۱۶	-	شاه آباد غرب	-	-	چشم	۱۶	-
چابهار	-	-	شاه آباد غرب	-	-	چابهار	-	-
چهارمحال (شهرکرد)	۱,۰۲۰	۰/۰۰۵	شاه آباد غرب	-	-	چهارمحال (شهرکرد)	۱,۰۲۰	۰/۰۰۵
خرم آباد	۷۲۴	۰/۰۰۳	شاه آباد غرب	-	-	خرم آباد	۷۲۴	۰/۰۰۳
خرمشهر	۱۵۲	۰/۰۰۰	شاه آباد غرب	-	-	خرمشهر	۱۵۲	۰/۰۰۰
خلخال	۵	-	شاه آباد غرب	-	-	خلخال	۵	-
محل تولد اظهار نشده	۱۴۰	۰/۰۰۷	کازرون	۱۳	۰/۰۰۰	محل تولد اظهار نشده	۱۴۰	۰/۰۰۷
شهرستان اظهار نشده	۱۴۰	۰/۰۰۷	کاشان	۱۱۶	۰/۰۰۵	شهرستان اظهار نشده	۱۴۰	۰/۰۰۷
شهرستان با کشور اظهار نشده	-	-	کاشمر	۴	۰/۰۰۰	شهرستان با کشور اظهار نشده	-	-
شهرستان با کشور اظهار نشده	-	-	کن	۱۸	۰/۰۰۰	شهرستان با کشور اظهار نشده	-	-
شهرستان با کشور اظهار نشده	-	-	کرمان	۱۴۴	۰/۰۰۷	شهرستان با کشور اظهار نشده	-	-
شهرستان با کشور اظهار نشده	-	-	کرمانشاه	۶۸۱	۰/۰۳۲	شهرستان با کشور اظهار نشده	-	-

* - ارقام این شهرستان جز " متولدین در شهرستانهای مجاور" نشان داده شده است.
 ** - ارقام این شهرستان جز " متولدین در این حوزه مرشماری" نشان داده شده است.

جدول شماره ۹ - چگونگی محل تولد بر حسب سن در جمعیت خیم حوزه سرشماری اهواز: آبانماه ۱۳۳۰ (توامبر ۱۱۵۶)

محل تولد اظهار شده	متولدین خارج از کشور	متولدین در سایر حوزه‌های سرشماری		متولدین در این حوزه سرشماری		جمع	سن
		غیرمجاور این حوزه	مجاور این حوزه	چند درصد	تعداد		
۱۴۰	۷۱۰	۳۰۸۲۱	۲۵۰۲۷۱	۷۰/۹	۱۵۰۰۹۰۳	۲۱۲۰۹۵۳	کل حوزه سرشماری اهواز
							بقیه سنین
۶	۲۱	۲۳۲۰	۱۲۹۸	۹۰/۶	۳۵۰۸۲	۳۸۷۰۳	۵ ساله
-	۶	۳۱۴	۱۱۶	۹۲/۲	۵۰۲۸۲	۵۰۷۲۹	ترازگساله
۶	۲۰	۱۹۶۶	۱۱۵۲	۹۰/۶	۲۹۸۰۰	۳۲۰۹۷۴	۱-۴ ساله
۲۱	۴۷	۵۸۲۹	۳۴۰۱	۸۲/۶	۹۲۳۹۵	۵۳۲۹۳	۱۴-۱۶ ساله
۲۳	۸۳	۸۲۸۹	۵۱۲۰	۵۹/۲	۲۰۰۹۳۲	۳۴۰۴۶۷	۲۴-۲۶ ساله
۲۸	۱۴۸	۷۶۳۱	۵۰۶۷	۵۷/۶	۱۷۰۹۸۸	۲۰۰۲۶۷	۳۴-۳۶ ساله
۱۵	۱۴۶	۵۲۲۲	۳۶۳۶	۵۷/۸	۱۲۳۷۵	۲۱۰۴۰۵	۴۴-۴۶ ساله
۱۷	۱۲۸	۳۳۹۸	۲۷۵۵	۶۰/۲	۹۰۱۸	۱۵۰۸۱۶	۵۴-۵۶ ساله
۱۳	۷۶	۱۹۷۸	۲۰۵۶	۶۰/۷	۶۳۸۰	۱۰۰۰۰۲	۶۴-۶۶ ساله
۷	۵۶	۱۱۳۷	۱۵۵۹	۶۶/۲	۵۰۵۸۴	۸۰۲۴۳	ساله بیابا
-	-	۱۱	۱۱	*	۳۶	۶۱	اظهار نشده
							شهر اهواز
۱۱۵	۶۵۵	۳۲۷۵۰	۲۱۱۷۵	۵۴/۵	۶۵۰۴۰۳	۱۲۰۰۹۸	بقیه سنین
							۵ ساله
۳	۲۲	۲۱۲۳	۸۸۵	۸۵/۶	۱۸۰۷۷	۲۱۰۵۱۰	ترازگساله
-	۵	۳۰۴	۸۳	۸۶/۵	۳۳۵۴	۳۷۴۶	۱-۴ ساله
۳	۱۷	۱۸۱۹	۸۰۹	۸۵/۶	۱۵۰۱۲۳	۱۷۷۲۴	۱۴-۱۶ ساله
۲۱	۴۵	۵۳۵۹	۲۶۴۷	۷۲/۵	۲۲۰۴۲۲	۳۰۰۴۹۴	۲۴-۲۶ ساله
۲۶	۷۶	۷۷۲۴	۴۹۳۹	۶۲/۶	۹۰۸۰	۲۲۳۴۵	۳۴-۳۶ ساله
۲۲	۱۳۲	۶۹۸۸	۴۲۵۷	۳۲/۶	۵۰۷۲۱	۱۷۱۲۰	۴۴-۴۶ ساله
۱۵	۱۳۵	۴۷۵۵	۳۰۴۰	۳۲/۵	۳۷۳۴	۱۱۶۷۹	۵۴-۵۶ ساله
۱۳	۱۲۱	۳۰۳۱	۲۳۲۱	۳۱/۵	۲۵۵۲۷	۸۰۰۲۱	۶۴-۶۶ ساله
۹	۷۳	۱۷۴۷	۱۷۷۱	۳۱/۶	۱۶۴۸	۵۰۲۴۸	ساله بیابا
۶	۵۱	۱۰۰۸	۱۳۰۱	۳۰/۵	۱۲۷۳	۳۶۳۱	اظهار نشده
-	-	۷	۱۱	*	۲۱	۴۲	بقیه نقاط حوزه سرشماری اهواز
۲۵	۵۵	۳۰۷۶	۴۲۰۱	۹۲/۱	۸۵۰۹۹۸	۹۲۸۵۵	۵ ساله
							ترازگساله
۳	۴	۱۱۷	۳۸۳	۹۶/۶	۱۶۶۰۶	۱۷۱۶۳	۱-۴ ساله
-	۱	۲۰	۲۳	۹۷/۳	۱۹۲۹	۱۹۸۳	۱۴-۱۶ ساله
۳	۳	۱۷۷	۳۵۰	۹۶/۵	۱۴۶۷۷	۱۵۰۲۱۰	۲۴-۲۶ ساله
-	۲	۴۷۰	۷۵۴	۹۰/۶	۲۱۰۷۷۳	۲۲۷۹۹	۳۴-۳۶ ساله
۷	۷	۵۶۵	۶۸۱	۸۹/۶	۱۰۸۶۲	۱۲۰۱۲۲	۴۴-۴۶ ساله
۶	۱۶	۶۴۳	۸۱۰	۸۸/۶	۱۱۷۶۷	۱۲۰۴۴۲	۵۴-۵۶ ساله
-	۱۱	۴۷۸	۵۶۶	۸۸/۸	۸۶۴۱	۹۷۲۶	۶۴-۶۶ ساله
۴	۷	۳۵۹	۴۳۴	۸۹/۷	۶۹۹۱	۷۷۲۵	۷۴-۷۶ ساله
۴	۳	۲۳۱	۲۸۵	۹۰/۷	۴۷۳۲	۵۰۲۵۵	۸۴-۸۶ ساله
۱	۵	۱۲۶	۲۵۸	۹۱/۶	۴۳۱۱	۴۷۰۴	ساله بیابا
-	-	۱	-	*	۱۵	۱۹	اظهار نشده

جدول شماره ۱- وضع فعالیت اقتصادی بر حسب سن و جنس در جمعیت از ده ساله بیالای حوزه سرشماری اهواز - آبان ماه ۱۳۳۰ (تا اواخر ۱۳۳۱)
 (سن اظهار نشده نیز جزو جمع سنین از ده ساله بیالا نظیر شده است)

سن و جنس	فعال از نظر اقتصادی							جمع کل
	جمع	چنددرصد	شاغل بکار	در جستجوی کار	جمع	زن خانه‌دار	محصّل	
<u>کل حوزه سرشماری اهواز</u>								
<u>برده‌ها</u>								
جمع از ده ساله بیالا	۶۱ ۲۷۲	۴۳/۶	۵۸ ۲۷۷	۲ ۹۹۵	۷۶ ۱۸۸	۵۷۸۵۰	۱۰۰/۱۱	۳۴۷
۱۰-۱۴ ساله	۱۹ ۵۰۳	۲۰/۳	۱۷۷۱	۲۳۸	۱۷ ۵۰۱	۱ ۱۵۶		۷۵۴
۱۵-۱۹ ساله	۱۶ ۲۰۹	۳۷/۰	۵ ۲۳۵	۷۸۰	۱۰ ۲۰۴	۷ ۵۲۸		۷۰
۲۰-۲۴ ساله	۱۸ ۲۵۸	۵۱/۶	۸ ۹۶۶	۴۵۶	۸ ۸۳۶	۸ ۱۳۰		۱۳۹
۲۵-۳۴ ساله	۳۰ ۳۶۲	۵۰/۷	۱۴ ۶۵۶	۳۳۷	۱۱ ۶۵۶	۱۱ ۶۵۰		۴۳۸
۳۵-۴۴ ساله	۲۱ ۴۰۵	۸۰/۱	۱۱ ۵۷۴	۵۸۵	۹ ۵۶۶	۹ ۳۶۷		۸۷۸
۴۵-۵۴ ساله	۱۵ ۸۱۶	۵۱/۷	۷ ۹۰۳	۳۷۸	۷ ۶۳۵	۷ ۲۰۱		۴۳۳
۵۵-۶۴ ساله	۱۰ ۵۰۳	۵۱/۴	۵ ۵۵۷	۳۴۲	۵ ۱۰۴	۲ ۹۳۱		۱۷۳
۶۵ ساله بیالا	۸ ۳۴۳	۳۵/۶	۲ ۸۰۰	۱۸۹	۵ ۳۵۰	۲ ۶۱		۲۸۹
سن اظهار نشده	۶۱	■	۱۵	-	۱۱	۲۱		۴۳
میان سن	۳۰/۳	-	۳۳/۸	۲۵/۸	۲۷/۰	۳۰/۷		۴/۸
<u>مرد</u>								
جمع از ده ساله بیالا	۷۲ ۷۸۶	۸۱/۶	۵۶ ۴۹۱	۲ ۹۱۹	۱۳ ۳۷۹	-		۹۹۳
۱۰-۱۴ ساله	۹ ۹۴۶	۱۸/۰	۱ ۵۷۷	۲۱۷	۸ ۱۵۲	-		۵۰۹
۱۵-۱۹ ساله	۸ ۰۳۴	۷۲/۵	۵ ۰۴۶	۷۷۵	۲ ۱۳۳	-		۵۵
۲۰-۲۴ ساله	۹ ۸۱۲	۶۳/۳	۸ ۷۷۶	۴۵۰	۶۶۶	-		۱۲۱
۲۵-۳۴ ساله	۱۵ ۲۴۰	۱۴ ۹۷۰	۱۴ ۵۴۴	۴۲۶	۲۷۰	-		۲۳۱
۳۵-۴۴ ساله	۱۱ ۶۸۲	۹۹/۰	۱۱ ۲۸۵	۲۷۷	۱۲۰	-		۱۲۰
۴۵-۵۴ ساله	۸ ۰۴۵	۹۸/۱	۷ ۶۲۹	۳۶۷	۱۴۹	-		۱۴۸
۵۵-۶۴ ساله	۵ ۶۱۷	۹۲/۱	۴ ۹۰۲	۳۲۸	۳۸۷	-		۳۸۷
۶۵ ساله بیالا	۴ ۳۱۰	۶۷/۲	۲ ۷۱۹	۱۷۹	۱ ۴۱۲	-		۴۱۲
سن اظهار نشده	۲۳	■	۱۳	-	۱۰	-		۱۰
میان سن	۳۰/۶	-	۳۳/۸	۲۵/۶	۱۴/۱	-		۴/۳
<u>زن</u>								
جمع از ده ساله بیالا	۶۷ ۶۷۱	۲/۸	۱ ۷۸۶	۷۶	۶۵ ۸۰۹	۵۷ ۸۵۰		۳۳۴
۱۰-۱۴ ساله	۹ ۵۵۷	۲۰/۸	۱۹۷	۱۱	۹ ۳۴۹	۱ ۱۵۶		۲۴۵
۱۵-۱۹ ساله	۸ ۱۷۵	۲/۳	۱۷۱	۵	۷ ۹۹۱	۷ ۵۲۸		۱۵
۲۰-۲۴ ساله	۸ ۳۶۶	۲/۳	۱۹۰	۶	۸ ۱۷۰	۸ ۱۳۰		۱۸
۲۵-۳۴ ساله	۱۵ ۱۱۲	۴/۸	۴۱۵	۱۱	۱۴ ۶۹۶	۱۱ ۶۵۰		۳۷
۳۵-۴۴ ساله	۹ ۷۲۳	۳/۱	۲۸۹	۸	۹ ۴۳۶	۹ ۳۶۷		۵۸
۴۵-۵۴ ساله	۷ ۷۷۱	۳/۷	۲۷۴	۱۱	۷ ۴۸۶	۷ ۲۰۱		۲۸۵
۵۵-۶۴ ساله	۴ ۸۸۶	۳/۵	۱۵۵	۱۴	۴ ۷۱۷	۲ ۹۳۱		۷۸۶
۶۵ ساله بیالا	۴ ۰۳۳	۲/۴	۸۵	۱۰	۳ ۹۳۸	۲ ۶۱		۸۷۷
سن اظهار نشده	۳۸	■	۲	-	۲۶	۲۱		۱۳
میان سن	۳۰/۱	-	۳۲/۱	۴۱/۶	۳۰/۰	۳۰/۷		۵/۰

* - در مواردیکه جمع کل کمتر از ۱۰۰ باشد چند درصد و میان نشان داده نشده *

پیامه جدول شماره ۱۰ - وضع فعالیت اقتصادی بر حسب سن و جنس در جمعیت از دهه ساله بیابالی حوزه سرشماری اهواز: آبانماه ۱۳۳۵ (نوامبر ۱۹۵۶)
(سن اظهار نشده نیز جزء جمع سنین از دهه ساله بیابالی منظور شده است)

مصرفه	غیرفعال از نظر اقتصادی			فعال از نظر اقتصادی				جمع کل	سن و جنس
	محصول	زن خانه دار	جمع	در جمعیتجوی کار	شاغل بکار	چند در صد	جمع		
									شهر اهواز
									مردوزن
۴۵۳۱	۱۲۵۶	۳۰۶۸۴	۴۴۴۷۴	۲۲۵۵	۳۲۷۷۳	۴۴/۱	۳۵۱۲۸	۷۹۶۰۷	جمع از دهه ساله بیابالی
۱۹۸۶	۶۲۳۱	۲۲۳۰	۱۰۰۴۷	۱۷۴	۷۹۲	۸/۴	۹۶۶	۱۱۵۱۳	۱۴-۱۰ ساله
۴۰	۲۴۳۱	۴۱۹۸	۶۶۶۹	۵۵۰	۲۸۶۰	۲۲/۸	۳۴۱۰	۱۰۰۷۹	۱۹-۱۵ ساله
۱۹	۵۵۳	۴۷۹۱	۵۴۴۳	۳۶۹	۶۴۵۴	۵۵/۶	۶۸۲۳	۱۲۲۶۶	۲۴-۲۰ ساله
۲۰۱	۳۹	۷۹۷۱	۸۲۱۱	۳۳۴	۸۰۷۵	۵۲/۰	۸۹۰۹	۱۷۱۲۰	۲۴-۲۵ ساله
۱۰۵	-	۴۷۷۰	۴۸۷۵	۲۴۲	۶۵۶۳	۵۸/۳	۶۸۰۴	۱۱۶۷۹	۳۴-۳۵ ساله
۲۰۶	-	۲۵۳۱	۳۷۲۷	۲۳۴	۶۰۵۰	۵۳/۴	۴۲۸۴	۸۰۲۱	۴۵-۴۵ ساله
۵۴۶	-	۱۹۷۶	۲۵۲۲	۳۰۴	۴۴۲۲	۵۱/۶	۲۷۲۶	۵۶۴۸	۶۴-۵۵ ساله
۱۳۳۹	-	۱۱۰۴	۲۴۴۳	۱۴۸	۱-۴۸	۳۲/۶	۱۱۹۶	۳۶۳۹	۶۵ ساله بیابالی
۱۷	۲	۱۳	۳۲	-	۱۰	-	۱۰	۴۴	سن اظهار نشده
۳۱/۸	۱۳/۷	۳۰/۰	۲۴/۶	۲۷/۵	۲۲/۳	-	۳۲/۱	۲۸/۵	بیانه سنی
									مرد
۲۶۰۶	۶۶۶۶	-	۱۳۰۶	۲۲۹۱	۳۱۵۰۴	۷۸/۴	۳۳۷۹۵	۴۳۰۹۷	جمع از دهه ساله بیابالی
۱۱۴۰	۴۱۳۵	-	۵۲۷۵	۱۶۴	۶۹۴	۱۴/۰	۸۰۸	۶۱۳۳	۱۴-۱۰ ساله
۳۳	۱۶۶۵	-	۲۰۲۸	۵۴۶	۲۷۴۷	۶۱/۶	۳۲۹۳	۵۳۲۱	۱۹-۱۵ ساله
۹۳	۵۳۱	-	۶۲۴	۳۶۳	۶۳۲۳	۹۱/۵	۶۶۸۶	۷۳۱۰	۲۴-۲۰ ساله
۱۸۳	۳۵	-	۲۱۸	۳۲۴	۸۲۶۸	۱۷/۵	۸۵۹۲	۸۸۱۰	۲۴-۲۵ ساله
۹۱	-	-	۹۱	۲۳۵	۶۳۳۴	۹۸/۶	۶۵۶۶	۶۶۶۰	۳۴-۳۵ ساله
۹۷	-	-	۹۷	۲۲۸	۳۸۲۴	۱۷/۷	۴۰۵۲	۴۱۴۹	۴۵-۴۵ ساله
۲۴۷	-	-	۲۴۷	۲۹۲	۲۳۱۴	۹۱/۳	۲۶۰۶	۲۸۵۳	۶۴-۵۵ ساله
۷۱۴	-	-	۷۱۴	۱۳۹	۹۱۱	۶۱/۳	۱۱۳۰	۱۸۴۴	۶۵ ساله بیابالی
۸	-	-	۸	-	۱	-	۱	۱۷	سن اظهار نشده
۲۶/۸	۱۴/۰	-	۱۴/۴	۲۷/۳	۲۲/۲	-	۲۲/۰	۲۸/۲	بیانه سنی
									زن
۱۰۳۳	۲۵۶۰	۳۰۶۸۴	۳۵۱۷۷	۶۴	۱۴۶۹	۳/۷	۱۴۳۳	۳۶۵۱۰	جمع از دهه ساله بیابالی
۸۴۶	۲۰۶۶	۲۲۳۰	۵۲۷۲	۱۰	۹۸	۲/۰	۱۰۸	۵۳۸۰	۱۴-۱۰ ساله
۷	۴۳۶	۴۱۹۸	۴۶۴۱	۴	۱۱۳	۲/۵	۱۱۷	۴۷۵۸	۱۹-۱۵ ساله
۶	۲۹	۴۷۹۱	۴۸۱۹	۶	۱۳۱	۲/۸	۱۳۷	۴۹۵۶	۲۴-۲۰ ساله
۱۸	۴	۷۹۷۱	۷۹۷۳	۱۰	۳۰۷	۳/۸	۳۱۷	۸۳۱۰	۲۴-۲۵ ساله
۱۴	-	۴۷۷۰	۴۷۸۴	۷	۲۲۸	۴/۷	۲۳۵	۵۰۱۹	۳۴-۳۵ ساله
۱۰۹	-	۲۵۳۱	۳۶۴۰	۶	۲۲۶	۶/۰	۲۳۲	۳۸۷۲	۴۵-۴۵ ساله
۲۹۹	-	۱۹۷۶	۲۲۷۵	۱۲	۱۰۸	۵/۰	۱۲۰	۲۳۹۵	۶۴-۵۵ ساله
۶۳۵	-	۱۱۰۴	۱۷۲۹	۱	۵۷	۳/۷	۶۶	۱۷۹۵	۶۵ ساله بیابالی
۹	۲	۱۳	۲۴	-	۱	-	۱	۲۵	سن اظهار نشده
۵۱/۶	۱۳/۱	۳۰/۰	۲۸/۶	۳۸/۶	۳۴/۵	-	۳۴/۶	۲۸/۸	بیانه سنی

در مواردیکه جمع کل کمتر از ۱۰۰ باشد چند درصد و بیان نشان داده نمیشود.

بقيه جدول شماره ۱۰ - وضع فعالیت اقتصادی بر حسب صن و بخش در جمعیت از ساله بیالای حوزه سرشماری اهواز - آبانماه ۱۳۳۰ (تومیر ۱۹۵۶)
(سن اظهار نشده نیز جزو جمع سنین ازده ساله بیالا منظور شده است)

سن و جنس	جمع کل	فعال از نظر اقتصادی					غیرفعال از نظر اقتصادی	
		جمع	چند درصد	شامل بکار	در جستجوی کار	جمع	زن خانه دار	محصل
بقيه نقاط حوزه سرشماری اهواز								
مردوزن								
جمع ازده ساله بیالا	۶۰۸۵۳	۳۶۱۹۹	۱۳/۰	۲۵۰۰۴	۶۹۰	۳۹۰۷۰	۱۷۱۶۶	۷۵۵
۱۰-۱۴ ساله	۷۹۹۰	۱۰۳۶	۱۳/۰	۹۸۱	۵۹	۶۹۵	۲۶۶۶	۵۶۰
۱۵-۱۹ ساله	۶۱۳۰	۲۵۹۵	۴۲/۳	۲۶۶۰	۲۳۰	۲۴۳۰	۳۳۳۰	۱۷۵
۲۰-۲۴ ساله	۵۹۹۹	۲۵۹۹	۴۳/۶	۲۵۱۲	۸۷	۲۴۲۵	۳۳۳۹	۱۹
۲۵-۲۹ ساله	۱۳۲۹۲	۶۹۸۷	۵۲/۰	۶۲۸۹	۱۰۳	۶۱۸۶	۶۶۸۹	۹
۳۰-۳۴ ساله	۲۷۲۶	۵۰۵۵	۵۲/۰	۵۰۱۲	۴۳	۴۹۶۹	۶۰۱۷	۱
۳۵-۳۹ ساله	۷۷۱۵	۳۸۹۷	۵۰/۰	۳۸۵۳	۴۹	۳۸۰۴	۳۶۷۰	۱
۴۰-۴۴ ساله	۵۷۵۵	۲۶۷۳	۵۰/۶	۲۶۳۵	۳۸	۲۶۰۰	۱۹۵۵	-
۴۵-۴۹ ساله بیالا	۹۷۰۹	۱۷۹۷	۳۸/۶	۱۷۵۶	۴۱	۱۷۱۵	۹۵۷	-
سن اظهار نشده	۱۹	۵	۵	۵	-	۱۹	۸	-
میان سنین	۳۶/۸	۳۵/۷	-	۳۶/۰	۲۲/۱	۳۰/۱	۳۱/۹	۱۳/۹
مرد								
جمع ازده ساله بیالا	۲۹۶۶۲	۲۵۶۶۵	۸۶/۳	۲۹۹۸۷	۶۳۸	۲۹۳۴۹	-	۶۶۰
۱۰-۱۴ ساله	۳۸۱۳	۱۳۶	۳/۵	۸۸۲	۵۳	۸۲۹	-	۵۰۸
۱۵-۱۹ ساله	۲۷۱۳	۲۵۳۸	۹۳/۲	۲۶۹۹	۲۶۹	۲۴۳۰	-	۱۶۳
۲۰-۲۴ ساله	۲۵۸۲	۲۵۹۰	۹۸/۹	۲۴۵۳	۸۷	۲۳۶۶	-	۱۹
۲۵-۲۹ ساله	۶۹۳۰	۶۲۷۸	۹۱/۲	۶۲۷۶	۱۰۲	۶۱۷۴	-	۹
۳۰-۳۴ ساله	۵۰۲۲	۴۹۹۳	۹۹/۹	۴۹۵۱	۴۲	۴۹۰۹	-	-
۳۵-۳۹ ساله	۳۸۹۶	۳۸۹۹	۹۸/۷	۳۸۰۵	۳۶	۳۷۶۹	-	۱
۴۰-۴۴ ساله	۲۷۹۹	۲۶۲۹	۹۴/۶	۲۵۸۸	۳۶	۲۵۵۲	-	-
۴۵-۴۹ ساله بیالا	۲۹۶۶	۱۷۶۸	۵۹/۷	۱۷۳۸	۴۰	۱۷۰۰	-	-
سن اظهار نشده	۹	۹	۹	۹	-	۹	-	-
میان سنین	۳۶/۹	۳۵/۸	-	۳۶/۲	۲۱/۹	۱۳/۵	-	۱۳/۹
زن								
جمع ازده ساله بیالا	۳۱۱۹۱	۵۵۹	۱/۷	۵۱۷	۱۹	۳۰۶۳	۱۷۱۶۶	۶۵
۱۰-۱۴ ساله	۴۱۷۷	۱۰۰	۲/۹	۹۹	۱	۹۹	۲۶۶۶	۵۲
۱۵-۱۹ ساله	۳۹۱۷	۶۷	۲/۰	۶۶	۱	۶۶	۳۳۳۰	۱۲
۲۰-۲۴ ساله	۳۹۱۰	۵۹	۱/۷	۵۹	-	۵۹	۳۳۳۹	-
۲۵-۲۹ ساله	۶۸۱۲	۱۰۹	۱/۶	۱۰۸	۱	۱۰۸	۶۶۸۹	-
۳۰-۳۴ ساله	۴۷۰۹	۶۲	۱/۳	۶۱	۱	۶۱	۶۰۱۷	۱
۳۵-۳۹ ساله	۳۸۹۹	۵۳	۱/۹	۴۸	۵	۴۸	۳۶۷۰	-
۴۰-۴۴ ساله	۲۹۹۹	۴۹	۲/۰	۴۷	۲	۴۷	۱۹۵۵	-
۴۵-۴۹ ساله بیالا	۲۲۳۸	۲۹	۱/۳	۲۸	۱	۲۸	۹۵۷	-
سن اظهار نشده	۱۳	۱	۱	۱	-	۱	۸	-
میان سنین	۳۱/۷	۲۸/۵	-	۲۸/۲	۵۰/۰	۳۱/۸	۳۱/۹	۱۳/۷

- در مواردیکه جمع کل کمتر از ۱۰۰ باشد چند درصد و میان نشان داده نمیشود -

کتابخانه مرکز آمار ایران
شماره ۴۱۹۶

جدول شماره ۱۱ - تقسیمات عمده مشاغل بر حسب سن و جنس در جمعیت شاغل بکارزده ساله میلادی حوزه سرشماری اهواز - آبانماه ۱۳۳۵ (توامیر ۱۹۵۶)
(سن اظهارشده نیز جزو جمع سنین ازده ساله بیالا منظور شده است)

سن اظهار شده	۶۵-ساله بیالا	۶۴-۶۵ ساله	۶۳-۶۴ ساله	۶۲-۶۳ ساله	۶۱-۶۲ ساله	۶۰-۶۱ ساله	جمع ازده ساله بیالا	تقسیمات عمده مشاغل و جنس
کل حوزه سرشماری اهواز								
مردان								
۱۰	۲۸۰۴	۱۲۹۶۰	۶۶۰۴۲	۸۹۶۶	۰۶۲۰	۱۷۷۹	۰۸۱۷۷	جمع شاغلین
-	۰	۱۷۲	۰۷۲	۱۶۲	۲۱	۳	۱۰۲۲	مشاغل حرفه ای - فنس و کارهای مربوط بآن
۱	۶۷	۷۲۸	۱۹۱۷	۲۳۸	۰	۱	۳۰۱۲	مشاغل مربوط با امور اداری و منشی گری و امور مربوط بآن
۱	۳۴۹	۱۲۸۱	۲۲۳۰	۴۰۲	۲۷۲	۸۱	۴۶۱۶	فروش و مشاغل مربوط بآن
۲	۱۷۴۳	۰۶۶۱	۱۰۰۷۰	۲۱۸۲	۲۰۰۹	۸۶۹	۲۲۸۶۶	مشاغل مربوط به زراعت و جنگلبانی و شکار و ماهیگیری
-	۱۷	۱۶۰	۲۶۰	۶۶	۶۴	۴۴	۶۸۱	امور مربوط با استخراج معدن و استخراج سنگ و حفاری
-	۷۰	۸۸۹	۲۲۸۰	۴۳۲	۱۷۴	۱۰	۳۸۶۰	مشاغل مربوط بحمل و نقل
۳	۲۸۰	۲۲۲۲	۰۳۰۰	۱۳۰۴	۱۱۶۶	۰۲۹	۱۰۸۴۴	حرفه های صنعتی و عملیات تولیدی و مشاغل مربوط بآن
۳	۱۹۴	۱۳۰۰	۲۴۹۰	۴۸۲	۳۷۰	۲۱۹	۰۰۷۲	مشاغل مربوط بانجام خدمات (سروسها)
۰	۲۴	۲۳۲	۱۳۰۳	۲۶۶۷	۱۰۰۴	۱۳	۶۲۹۸	مشاغل مربوط به خدمات ثابت ارتشی و مشاغل کسه دقیقا مشخص و یا اظهار نشده
سود								
۱۳	۱۷۱۹	۱۲۰۳۱	۲۰۸۲۹	۸۷۷۱	۰۰۴۶	۱۰۷۷	۰۶۴۹۱	جمع شاغلین
-	۴۸	۱۰۹	۴۶۰	۱۰۶	۲۴	۳	۸۰۰	مشاغل حرفه ای - فنس و کارهای مربوط بآن
۱	۶۷	۷۲۳	۱۸۶۲	۲۳۱	۶۸	۱	۲۹۴۳	مشاغل مربوط با امور اداری و منشی گری و امور مربوط بآن
۱	۳۴۲	۱۲۴۰	۲۱۹۰	۴۰۱	۲۷۰	۷۹	۴۰۳۸	فروش و مشاغل مربوط بآن
۲	۱۷۳۱	۰۶۳۳	۱۰۰۰۶	۲۱۷۰	۱۹۲۹	۸۰۸	۲۲۶۷۹	مشاغل مربوط به زراعت و جنگلبانی و شکار و ماهیگیری
-	۱۷	۱۶۰	۲۶۰	۶۶	۶۴	۴۴	۶۸۱	امور مربوط با استخراج معدن و استخراج سنگ و حفاری
-	۷۰	۸۸۹	۲۲۸۰	۴۳۲	۱۷۴	۱۴	۳۸۶۴	مشاغل مربوط بحمل و نقل
۲	۲۷۶	۲۱۰۲	۰۱۰۸	۱۲۲۶	۱۱۲۶	۴۶۳	۱۰۴۰۳	حرفه های صنعتی و عملیات تولیدی و مشاغل مربوط بآن
۲	۱۳۶	۱۰۳۶	۲۶۰۳	۴۳۱	۳۱۰	۱۳۲	۴۶۰۳	مشاغل مربوط بانجام خدمات (سروسها)
۰	۲۴	۲۳۹	۱۳۰۰	۲۶۶۳	۱۰۰۱	۱۳	۶۲۸۰	مشاغل مربوط به خدمات ثابت ارتشی و مشاغل کسه دقیقا مشخص و یا اظهار نشده
زنان								
۲	۸۰	۴۲۹	۷۰۴	۱۹۰	۱۷۹	۱۹۷	۱۷۸۶	جمع شاغلین
-	۲	۱۴	۱۰۸	۲۷	۷	-	۱۶۸	مشاغل حرفه ای - فنس و کارهای مربوط بآن
-	-	۰	۰	۷	۲	-	۶۹	مشاغل مربوط با امور اداری و منشی گری و امور مربوط بآن
-	۷	۴۱	۳۰	۱	۲	۲	۸۸	فروش و مشاغل مربوط بآن
-	۱۲	۲۸	۶۴	۶۲	۳۰	۴۱	۱۸۷	مشاغل مربوط به زراعت و جنگلبانی و شکار و ماهیگیری
-	-	-	-	-	-	-	-	امور مربوط با استخراج معدن و استخراج سنگ و حفاری
-	-	-	-	-	-	۱	۱	مشاغل مربوط بحمل و نقل
۱	۱	۷۰	۱۴۷	۷۸	۷۰	۶۶	۴۴۱	حرفه های صنعتی و عملیات تولیدی و مشاغل مربوط بآن
۱	۰۰	۲۶۸	۲۶۲	۰۱	۶۰	۸۷	۸۱۹	مشاغل مربوط بانجام خدمات (سروسها)
-	-	۳	۳	۴	۳	-	۱۳	مشاغل مربوط به خدمات ثابت ارتشی و مشاغل کسه دقیقا مشخص و یا اظهار نشده

۹۵۱۱

بقیه جدول شماره ۱۱ - تقسیمات عدد مشاغل بر حسب سن و جنس در جمعیت شاغل بکارزده ساله بیایای حوزه سرشماری اهواز - آبانماه ۱۳۳۵ (نوامبر ۱۹۵۶)
 ر من اظهار نشده نیز جز جمع سنین ازده ساله بیایا منظور شده است

سن اظها نشده	۱۰-۱۵ ساله بیایا	۱۶-۲۰ ساله	۲۱-۲۵ ساله	۲۶-۳۰ ساله	۳۱-۳۵ ساله	۳۶-۴۰ ساله	جمع ازده ساله بیایا	تقسیمات عدد مشاغل و جنس
شهر اهواز								
مردوزین								
								جمع شاغلین -----
۱۰	۱۰۹۸	۱۴۷۲	۱۵۱۳۷	۱۶۰۰۴	۲۸۱۰	۷۱۲	۳۲۷۷۲	مشاغل حرفه ای - فنی و کارهای مربوط بآن
-	۲۷	۱۴۵	۵۳۳	۱۹۰	۲۹	۴	۹۳۶	مشاغل مربوط با امور اداری و منشی گری و امور مربوط بآن
۱	۴۴	۱۷۱	۱۸۰۲	۲۲۶	۵۰	۱	۲۷۱۶	مرویش و مشاغل مربوط بآن
۱	۳۱۷	۱۱۹۰	۲۱۱۰	۳۷۵	۲۴۷	۷۶	۴۳۳۱	مشاغل مربوط به زراعت و جنگلیانی و شکار و ماهیگیری
۱	۱۲۵	۴۰۶	۴۷۴	۷۰	۱۱	۲۷	۱۱۶۴	امور مربوط با استخراج معدن و استخراج سنگ و حفاری
-	۱۳	۵۹	۱۲۸	۲۹	۲۰	۴	۲۵۳	مشاغل مربوط بحمل و نقل
-	۱۷	۷۸۱	۱۱۸۵	۳۷۴	۱۴۲	۱۳	۳۳۶۲	حرفه های صنعتی و عملیات تولیدی و مشاغل مربوط بآن
۱	۲۴۰	۱۸۵۱	۴۵۶۱	۱۱۴۳	۱۰۷۴	۴۵۷	۹۳۳۵	مشاغل مربوط با انجام خدمات (سرویسها)
۳	۱۷۶	۱۱۹۹	۲۲۱۱	۴۳۷	۳۴۷	۲۰۱	۶۵۹۲	مشاغل مربوط به خدمات ثابت ارتشی و مشاغل کسه
۳	۱۹	۲۱۰	۱۲۶۱	۳۶۱۰	۸۹۰	۱۱	۶۰۰۴	دقیقا مشخص و یا اظهار نشده
مرد								
								جمع شاغلین -----
۱	۹۹۱	۱۱۳۸	۱۴۶۰۲	۱۶۳۲۳	۲۷۴۷	۶۹۴	۳۱۵۰۴	مشاغل حرفه ای - فنی و کارهای مربوط بآن
-	۲۶	۱۳۴	۴۲۶	۱۵۳	۲۲	۲	۷۷۱	مشاغل مربوط با امور اداری و منشی گری و امور مربوط بآن
۱	۴۴	۱۶۶	۱۷۴۸	۲۲۰	۴۸	۱	۲۷۲۸	مرویش و مشاغل مربوط بآن
۱	۳۲۰	۱۱۵۷	۲۰۹۰	۳۷۴	۲۴۰	۷۴	۴۲۶۱	مشاغل مربوط به زراعت و جنگلیانی و شکار و ماهیگیری
۱	۱۲۴	۴۰۲	۴۶۹	۷۰	۱۰	۲۷	۱۱۵۳	امور مربوط با استخراج معدن و استخراج سنگ و حفاری
-	۱۳	۵۹	۱۲۸	۲۹	۲۰	۴	۲۵۳	مشاغل مربوط بحمل و نقل
-	۱۷	۷۸۱	۱۱۸۵	۳۷۴	۱۴۲	۱۳	۳۳۶۱	حرفه های صنعتی و عملیات تولیدی و مشاغل مربوط بآن
۱	۲۷۹	۱۸۱۰	۴۴۸۵	۱۰۹۶	۱۰۳۶	۴۴۳	۹۱۱۶	مشاغل مربوط با انجام خدمات (سرویسها)
۲	۱۲۹	۹۱۹	۲۰۱۲	۴۰۰	۲۸۶	۱۲۰	۳۸۶۸	مشاغل مربوط به خدمات ثابت ارتشی و مشاغل کسه
۳	۱۹	۲۰۷	۱۲۵۹	۳۶۰۶	۸۸۸	۱۱	۵۹۹۳	دقیقا مشخص و یا اظهار نشده
زین								
								جمع شاغلین -----
۱	۵۷	۳۲۴	۵۳۵	۱۳۱	۱۱۳	۱۸	۱۲۶۶	مشاغل حرفه ای - فنی و کارهای مربوط بآن
-	۱	۱۳	۱۰۷	۳۷	۷	-	۱۶۵	مشاغل مربوط با امور اداری و منشی گری و امور مربوط بآن
-	-	۵	۵۵	۶	۲	-	۶۸	مرویش و مشاغل مربوط بآن
-	۷	۲۳	۲۵	۱	۲	۲	۷۰	مشاغل مربوط به زراعت و جنگلیانی و شکار و ماهیگیری
-	۱	۴	۵	-	۱	-	۱۱	امور مربوط با استخراج معدن و استخراج سنگ و حفاری
-	-	-	-	-	-	-	-	مشاغل مربوط بحمل و نقل
-	-	-	-	-	-	۱	۱	حرفه های صنعتی و عملیات تولیدی و مشاغل مربوط بآن
-	۱	۳۶	۸۴	۴۶	۲۸	۱۴	۲۱۹	مشاغل مربوط با انجام خدمات (سرویسها)
۱	۴۷	۲۴۰	۲۵۷	۳۷	۶۱	۸۱	۷۲۴	مشاغل مربوط به خدمات ثابت ارتشی و مشاغل کسه
-	-	۳	۲	۴	۲	-	۱۱	دقیقا مشخص و یا اظهار نشده

پته جدول شماره ۱۱ - تقسیمات عمده مشاغل بر حسب سن و جنس در جمعیت شاغل بکارزده ساله بیابای حوزه سرشماری اهواز: آبانماه ۱۳۳۵ (نوامبر ۱۹۵۶)
(من اظهار نشده نیز جز جمع سنین ازده ساله بیابا منظور شده است)

سن اظهار شده	۱۰-۱۴ ساله	۱۵-۱۹ ساله	۲۰-۲۴ ساله	۲۵-۲۹ ساله	۳۰-۳۴ ساله	۳۵-۳۹ ساله	جمع ازده ساله بیابا	تقسیمات عمده مشاغل و جنس
پته نقاط حوزه سرشماری اهواز								
مردان								
جمع شاغلین	۲۵۶	۶۸۸	۱۱۳۳	۲۰۱۵	۲۳۶۲	۱۸۶	۳۵۰۹	
-	۱۳	۲۸	۴۰	۳	۲	۱	۸۷	مشاغل حرفه ای - فن و کارهای مربوط بآن
-	۲۲	۶۷	۱۱۴	۱۲	-	-	۲۱۶	مشاغل مربوط با مراداری و منشی گری و امور مربوط بآن
-	۲۲	۶۱	۱۱۵	۲۷	۲۵	۵	۲۸۵	فروش و مشاغل مربوط بآن
۱	۱۶۱۸	۵۰۵۵	۶۰۶۶	۲۱۱۲	۱۶۴۸	۸۷۲	۲۱۷۰۲	مشاغل مربوط به زراعت و جنگلبانی و شکار و ماهیگیری
-	۴	۱۰۱	۲۳۲	۳۷	۴۴	۱۰	۴۲۸	امور مربوط با استخراج معدن و استخراج سنگ و حفاری
-	۸	۱۰۸	۲۶۵	۵۸	۲۲	۲	۵۰۳	مشاغل مربوط بحمل و نقل
۲	۴۵	۳۲۱	۷۳۶	۱۶۱	۱۲۲	۷۲	۱۰۰۹	حرفه های صنعتی و عملیات تولیدی و مشاغل مربوط بآن
-	۱۸	۱۴۵	۲۲۶	۴۵	۲۸	۱۸	۴۸۰	مشاغل مربوط بانجام خدمات (سروسها)
۲	۵	۲۲	۴۲	۵۷	۱۶۴	۲	۲۹۴	مشاغل مربوط به خدمات ثابت ارتشی و مشاغل کسه دقیقاً مشخص و یا اظهار نشده
مرد								
جمع شاغلین	۱۷۷۸	۶۳۹۳	۱۱۳۲۷	۲۴۵۳	۲۳۹۹	۸۸۲	۲۱۹۸۷	
-	۱۲	۲۷	۳۹	۳	۲	۱	۸۴	مشاغل حرفه ای - فن و کارهای مربوط بآن
-	۲۲	۶۷	۱۱۴	۱۱	-	-	۲۱۵	مشاغل مربوط با مراداری و منشی گری و امور مربوط بآن
-	۲۲	۸۳	۱۰۵	۲۷	۲۵	۵	۲۶۷	فروش و مشاغل مربوط بآن
۱	۱۶۰۷	۵۰۳۱	۶۰۳۷	۲۱۰۰	۱۶۱۹	۸۳۱	۲۱۰۶۶	مشاغل مربوط به زراعت و جنگلبانی و شکار و ماهیگیری
-	۴	۱۰۱	۲۳۲	۳۷	۴۴	۱۰	۴۲۸	امور مربوط با استخراج معدن و استخراج سنگ و حفاری
-	۸	۱۰۸	۲۶۵	۵۸	۲۲	۲	۵۰۳	مشاغل مربوط بحمل و نقل
۱	۳۷	۳۲۷	۷۳۳	۱۲۹	۹۰	۲۰	۱۲۸۷	حرفه های صنعتی و عملیات تولیدی و مشاغل مربوط بآن
-	۱۰	۱۱۷	۱۹۱	۴۱	۲۴	۱۲	۳۸۵	مشاغل مربوط بانجام خدمات (سروسها)
۲	۵	۲۲	۴۱	۵۷	۱۶۳	۲	۲۹۲	مشاغل مربوط به خدمات ثابت ارتشی و مشاغل کسه دقیقاً مشخص و یا اظهار نشده
زنان								
جمع شاغلین	۲۸	۹۵	۱۶۹	۵۹	۶۶	۶۹	۵۱۷	
-	۱	۱	۱	-	-	-	۳	مشاغل حرفه ای - فن و کارهای مربوط بآن
-	-	-	-	۱	-	-	۱	مشاغل مربوط با مراداری و منشی گری و امور مربوط بآن
-	-	۸	۱۰	-	-	-	۱۸	فروش و مشاغل مربوط بآن
-	۱۱	۲۴	۵۹	۱۲	۲۹	۴۱	۱۷۶	مشاغل مربوط به زراعت و جنگلبانی و شکار و ماهیگیری
-	-	-	-	-	-	-	-	امور مربوط با استخراج معدن و استخراج سنگ و حفاری
-	-	-	-	-	-	-	-	مشاغل مربوط بحمل و نقل
۱	۸	۲۴	۶۳	۲۲	۳۲	۵۲	۲۲۲	حرفه های صنعتی و عملیات تولیدی و مشاغل مربوط بآن
-	۸	۲۸	۳۵	۱۴	۴	۶	۹۵	مشاغل مربوط بانجام خدمات (سروسها)
-	-	-	۱	-	۱	-	۲	مشاغل مربوط به خدمات ثابت ارتشی و مشاغل کسه دقیقاً مشخص و یا اظهار نشده

جدول شماره ۱۲ - طبقات مشاغل برحسب وضع اشتغال و جنس در جمعیت شاغل بکار ازموده ساله بیالای حوزه سرشماری اهواز - آبانماه ۱۳۳۵ (نوامبر ۱۹۵۶)

طبقات مشاغل و جنس	جمع شاغلین	کارفرما	کارکنانیکه برای خود کار میکنند	مستخدم دولت	مزد بگیر	کارکنان خانواده گسی بدون مزد	وضع اظهارنامه
کل حوزه سرشماری اهواز							
مردان							
جمع ازموده ساله بیالا	۵۸ ۲۷۷	۱۷۱	۲۲ ۹۱۱	۱۰ ۱۲۳	۱۱ ۸۹۱	۱ ۱۳۸	۱ ۹۰۰
مشاغل حرفه ای - فنی و کارهای مربوط بآن	۱۰ ۲۳	۱	۲۱۲	۶۸۱	۱۱۴	۲	-
مشاغل علم فیزیکی و مشاغل مربوط بآن	۶	-	-	۶	-	-	-
مشاغل مربوط به علم زیست شناسی (بیولوژی) و کشاورزی و کارهای مربوط بآن	۶	-	-	۱	-	-	-
مشاغل مربوط به علم طبی بهداشتی و امور مربوط بآن	۱۶۱	-	۳۰	۱۱۳	۱۳	-	-
مشاغل مربوط به تعلیم و تدریس و سایر امور مربوط بآن	۴۲۵	-	۱۵	۳۹۵	۱۵	-	-
مشاغل حقوقی که شامل تفتات و وکلای دادگستری و تشریحات های رسمی نیز میباشد	۴۰	-	۹۵	۲۵	-	-	-
مشاغل مذهبی امور غیره و عام المنفعه	۱۲۲	-	۹۸	-	۲۴	-	-
مشاغل هنری - نویسندگی و سایر مشاغل تفریحی	۵۵	-	۲۲	-	۳۱	۲	-
سایر مشاغل حرفه ای فنی و امور مشابه آن	۲۰۸	۱	۳۲	۱۴۱	۳۱	-	-
مشاغل مربوط بامواد ابری و منشی گری و امور مربوط بآن	۳۰۱۲	۳۸	۱۴۱	۲ ۴۶۸	۳۵۴	۱	-
مشاغل مدیریت و اداره کردن امور (بجز کشاورزی)	۵۵۴	۲۶	۱۰۷	۳۸۰	۳۰	۱	-
منشی گری و مشاغل دفتری و کارهای مربوط بآن	۲ ۴۵۸	۲	۳۷	۲ ۰۵۸	۳۲۴	۷	-
فروشن و مشاغل مربوط بآن	۴ ۱۱۱	۱۶	۳ ۶۸۱	۳۰	۷۷۲	۱۰۷	۲
خرده و فروش درینگاهها و مغازه ها	۴۰۴۲	۷	۳ ۱۸۲	۱۳	۷۳۱	۱۰۳	۱
خرده و فروش دوره گرد ها	۱۸۲	-	۱۵۷	۲	۲۰	۳	-
عده و فروش و مشاغل مربوط بآن	۳۹۲	۹	۳۵۰	۱۶	۱۶	۱	-
مشاغل مربوط بزراعت - جنگلیانی - شکار و ماهیگیری	۲۲ ۸۶۶	۵۹	۱۵ ۸۲۱	۸۱	۲ ۷۳۸	۱ ۱۱۳	۱
مشاغل زراعتی	۲۲ ۴۴۲	۵۹	۱۵ ۸۲۱	۸۱	۲ ۳۱۸	۱ ۱۶۶	۱
مشاغل مربوط به ماهیگیری	۹	-	۷	-	۱	۱	-
مشاغل مربوط به جنگلیانی (از جمله قطع اشجار)	۵	-	-	۲	۳	-	-
عده ها ای که در زراعت و شکار و ماهیگیری و جنگلیانی مشغول بکار هستند	۱۱۰	-	۱	۲	۱۰۶	-	-
امور مربوط با استخراج معدن و استخراج سنگ و حفاری	۶۸۱	۳	۲۶	۲۳۰	۳۱۶	۲	-
مشاغل مربوط بمعدن و استخراج سنگ	۴	-	-	۴	-	-	-
مشاغل مربوط بساختن و عمل آوردن مواد معدنی	۵۹۶	۳	۲۴	۲۶۳	۳۰۲	۲	-
مشاغل مربوط به چاه گسی	۱۴	-	۲	-	۱۲	-	-
عده ها ای که در معدن و حفاری و استخراج سنگ مشغول کار هستند	۶۷	-	-	۶۳	۴	-	-
مشاغل مربوط به حمل و نقل	۳ ۸۶۵	۴	۱۳۷	۱ ۱۲۳	۱ ۴۳۵	۱	-
مشاغل مربوط به کشتیرانی و قایق رانی	۶۲	-	۱۷	۲۱	۱۶	-	-
مشاغل مربوط به هواپیمائی	۱	-	-	-	۱	-	-
مشاغل مربوط با موتور و آهن	۱ ۲۴۳	-	-	۱ ۲۴۳	-	-	-
مشاغل مربوط برانندگی وسائط نقلیه موتوری	۲ ۳۸۵	۴	۲۹۶	۶۵۱	۱ ۴۳۷	۲	-
مشاغل مربوط برانندگی وسائط نقلیه ای که بوسیله حیوان کشیده میشوند (مانند گاری و درشکه و غیره)	۱۷۴	-	۱۲۴	-	۴۹	۴	-
حرفه های صنعتی و معیشت تولیدی و مشاغل مربوط بآن	۱۰ ۸۴۴	۴۲	۴ ۲۶۲	۲ ۷۲۲	۵ ۸۵۶	۱۵۶	۱
مشاغل مربوط به نساجی (غیر از قالی بافی)	۳۵۹	۱	۹۱	۱	۲۵۱	۱۵	-
مشاغل مربوط بقالی بافی	۱۶۲	-	۱۰۶	-	۲۳	۲۲	-
مشاغل مربوط بشیشه پوشاک و محصولات چرمی و قماش	۱ ۱۱۳	۵	۵۷۸	۱	۵۰۷	۲۲	-

بقیه جدول شماره ۱۲ - طبقات مشاغل بر حسب وضع اشتغال و جنس در جمعیت مشاغل بکارزده ساله بهایای حوزه سرشماری اهواز: آبانماه ۱۳۳۵ (نوامبر ۱۹۵۶)

طبقات مشاغل و جنس	جمع مشاغلین	کارنمای	کارکنانیکه برای خود کار میکنند	مستخدم دولت	مزد بگیر	کارکنان خانوادگی بدون مزد	وضعیت اظهار نشده
<u>کل حوزه سرشماری اهواز</u>							
<u>بقیه مردوزن</u>							
مشاغل مربوط بسید سازی و جارسازی و ماهوت پاک کردن سازی	۱۰	-	۱	۱	-	-	-
مشاغل مربوط بساختن انبساط چوبی و کارهای مربوط بان-	۱۲۰	۲	۲۱۳	۷۵	۲۸۱	۱۸	-
مشاغل مربوط به فلزکاری	۱۴۲۷	۸	۵۰۲	۲۹۵	۵۸۲	۴۰	-
مشاغل الکتریکی و الکترونیکی	۲۸۱	-	۳۶	۱۵۸	۸۷	-	-
مشاغل ساختمانی و کارهای مربوط بان که درجای دیگر طبقه بندی نشده	۳۹۱۳	۷	۱۸۹	۵۹۷	۳۱۲۴	۱	-
مشاغل مربوط بماشینهای صنعتی جراثقال و مشاغل مربوط به عملیات مکانیکی ماشینهای ساختمانی صنعتی	۳۰۶	۱	۱۰	۱۸۶	۱۰۹	-	-
مشاغل مربوط بچاپ - صحافی و تهیه محصولات کاغذی	۲۳	-	۶	۱	۱۶	-	-
مشاغل مربوط بساختن مواد شیمیایی و کارهای مربوط بان	۷	-	۵	۱	۱	-	-
مشاغل مربوط بساختن مواد شیمیایی و کارهای مربوط بان	۵۲	-	۱۸	۱۲	۲۱	-	-
مشاغل مربوط بیوست و عمل آوردن آن	۱۶	-	۲	۱	۱۲	-	-
مشاغل مربوط بتهیه مواد غذایی و دخانیات	۱۰۶۸	۱۶	۲۴۲	۱۱	۷۷۲	۲۶	-
حرفه های صنعتی و تولیدی و متفرقه و کارهای مربوط بان	۳۰۰	۱	۱۵	۲۷۳	۱۱	-	-
عمله هائیکه در پیشه های صنعتی مختلف برای تولید محصولات و عملیات مربوط بانها کار میکنند	۱۱۸۷	-	۱۴	۱۱۱۴	۵۸	۱	-
مشاغل مربوط بانجام خدمات (سروسها)	۵۰۷۲	۵	۵۰۹	۱۴۵۳	۳۰۸۷	۲۳	-
مشاغل مربوط بخدمات محافظت و حراست و نگهبانی	۱۲۹۸	۱	۸	۱۰۸۹	۲۰۰	-	-
خدمات خانگی و شخصی و کارهای مربوط بان	۲۵۱۲	۴	۴۶۷	۵۸	۱۶۶۱	۲۲	-
مشاغل خدمات متفرقه	۱۷۱	-	۱۷	۱۸	۱۳۵	۱	-
عمله هائیکه در مشاغل مربوط بخدمات کار میکنند	۱۰۹۱	-	۱۲	۲۸۸	۷۱۱	-	-
مشاغل مربوط بخدمات ثابت ارتشی و مشاغل که دقیقاً مشخص و اظهار نشده	۶۲۹۸	-	۴	۱۲۳۲	۱۶۶	-	۴۸۹۷
خدمات ثابت ارتشی	۱۲۲۹	-	-	۱۲۲۹	-	-	-
مشاغل که دقیقاً مشخص و اظهار نشده اند	۴۸۹۰	-	۳	۱	۲	-	۴۸۸۸
عمله هائیکه درجای دیگر طبقه بندی نشده اند	۱۷۵	-	-	۲	۱۶۴	-	۱
<u>مرد</u>							
جمع ازده ساله بیالا	۵۶۴۹۱	۱۳۸	۲۲۵۲۵	۱۰۷۱۶	۱۲۸۱۰	۴۳۱	۴۸۶۱
مشاغل حرفه ای - فنی و کارهای مربوط بان	۸۵۵	۴	۲۰۰	۵۴۴	۱۰۵	۲	-
مشاغل علم نیرنگی و مشاغل مربوط بان	۶	-	-	۶	-	-	-
مشاغل مربوط به علم زیست شناسی (بیولوژی) و کشاورزی و کارهای مربوط بان	۶	-	-	۶	-	-	-
مشاغل مربوط به علم طبی و بهداشتی و امور مربوط بان	۱۲۳	-	۲۷	۸۴	۱۲	-	-
مشاغل مربوط به تعلیم و تربیت و امور مربوط بان	۲۹۹	-	۶	۲۸۲	۸	-	-
مشاغل حقوقی که شامل قضات و وکلای دادگستری و دفترخانه های رسمی نیز میباشد	۴۰	-	۱۵	۲۵	-	-	-
مشاغل مذهبی امور خیریه و عام المنفعه	۱۲۰	-	۹۷	-	۲۳	-	-
مشاغل هنری - نویسندگی و سایر مشاغل تفریحی	۵۵	-	۲۹	-	۲۶	-	-
بوشاغل حرفه ای فنی و امور شاخه آن	۲۰۶	۴	۳۰	۱۴۱	۳۱	۲	-
مشاغل مربوط بامور اداری و منشی گری و امور مربوط بان	۲۹۴۳	۲۸	۱۴۴	۲۴۰۳	۳۵۰	۸	-
اعمال مدیریت و اداره کردن امور (بجز کشاورزی)	۵۴۷	۳۶	۱۰۷	۳۷۳	۳۰	۱	-
بوشاغل و مشاغل دفتری و کارهای مربوط بان	۲۳۹۶	۲	۳۷	۲۰۳۰	۳۲۰	۷	-
فروش و مشاغل مربوط بان	۴۵۲۸	۱۶	۳۶۰۸	۳۰	۷۷۰	۱۰۳	۱
مغزین در رنگها و صنایع و سایر	۳۹۶۷	۷	۳۱۱۲	۱۲	۷۳۴	۱۰۰	۱

بقیه جدول شماره ۱۲ - طبقات مشاغل بر حسب وضع اشتغال و جنس در جمعیت شغل بکارزده ساله بهای حوزه سرشماری اهواز - آبانماه ۱۳۳۵ (نوامبر ۱۹۵۶)

وضعیت اظهارند	کارکنان خانوادگی بدوین مرد	مزد بگیر	مستخدم دولت	کارکنانیکه برای خود کار میکنند	کارفرما	جمع مشاغلین	طبقات مشاغل و جنس
							کل حوزه سرشماری اهواز
							بقیه مرد
-	۲	۳۰	۱	۱۴۸	-	۱۷۱	خرده فروشی دوره گرد ها
-	۱	۱۶	۱۶	۳۴۸	۱	۳۷۶	عمده فروشی و مشاغل مربوط بآن
۱	۴۰۷۸	۲۶۹۷	۸۶	۱۵۷۶۰	۵۷	۲۴۶۶۲	مشاغل مربوط بزراعت - جنگلیانی - شکار و ماهیگیری
۱	۴۰۷۷	۲۳۹۱	۸۱	۱۵۷۵۳	۵۷	۲۴۶۶۰	مشاغل زراعتی
-	۱	۱	-	۷	-	۹	مشاغل مربوط به ماهیگیری
-	-	۳	۲	-	-	۵	مشاغل مربوط به جنگلیانی (از جمله قطع اشجار)
-	-	۴۰۲	۳	-	-	۴۰۵	عمه هائیکه در زراعت و شکار و ماهیگیری و جنگلیانی مشغول بکار هستند
-	۲	۳۱۱	۳۳۰	۲۶	۳	۶۸۱	امیر مربوط با استخراج معدن و استخراج سنگ و حفاری
-	-	-	۴	-	-	۴	مشاغل مربوط به معدن و استخراج سنگ
-	۳	۳۰۳	۳۳۳	۲۴	۳	۵۹۶	مشاغل مربوط به ساختن و حمل آوردن مواد معدنی
-	-	۲۲	-	۲	-	۲۴	مشاغل مربوط به چاه کشی
-	-	۶	۱۳	-	-	۱۹	عمله هائیکه در معدن و حفاری و استخراج سنگ مشغول کار هستند
-	۲	۱۴۹۱	۱۶۲۳	۴۳۷	۱	۳۸۵۲	مشاغل مربوط به حمل و نقل
-	-	۱۶	۲۱	۱۷	-	۵۴	مشاغل مربوط به کشتیرانی و قایقرانی
-	-	۱	-	-	-	۱	مشاغل مربوط به هواپیمائی
-	-	-	۱۲۴۳	-	-	۱۲۴۳	مشاغل مربوط به امیر راه آهن
-	۲	۱۴۳۲	۶۵۱	۲۹۶	۴	۲۳۸۵	مشاغل مربوط به براندگی و سائط. نقلیه موتوری
-	۴	۴۵	-	۱۲۴	-	۱۷۳	مشاغل مربوط براندگی و سائط نقلیه ایکه بوسیله حیوان کشیده میشوند (مانند گاری و درشکه و غیره)
۱	۱۱۲	۵۶۱۸	۲۷۲۳	۱۸۵۸	۴۱	۱۰۴۰۳	حرفه های صنعتی و عملیات تولیدی و مشاغل مربوط بآن
-	۱۳	۱۵۴	۱	۸۶	-	۲۵۴	مشاغل مربوط به نساجی (غیر زتالی بانی)
-	۵	۱۰	-	۲۱	-	۳۶	مشاغل مربوط به قالی بانی
-	۱۵	۴۴۰	۱	۴۷۸	۵	۹۲۹	مشاغل مربوط به تهیه پوشاک و محصولات چرمی و قماش
-	-	-	۱	۵	-	۶	مشاغل مربوط به سید سازی و جارسازی و ماهوت پاک سازی
-	۱۸	۲۸۱	۷۵	۲۴۳	۳	۶۲۰	مشاغل مربوط به ساختن اشیاء چوبی و کارهای مربوط بآن
-	۵۰	۵۸۱	۲۶۵	۵۰۲	۸	۱۴۲۹	مشاغل مربوط به فلزکاری
-	-	۸۷	۱۵۸	۳۶	-	۲۸۱	مشاغل الکتریکی و الکترونیکی
-	۱	۳۱۲۳	۵۶۷	۱۸۴	۷	۳۹۱۲	مشاغل ساختمانی و کارهای مربوط بآن که در جای دیگر طبقه بندی نشده
-	-	۱۰۹	۱۸۶	۱۰	۱	۳۰۶	مشاغل مربوط به ماشینهای مستقر جراثقال و مشاغل مربوط به عملیات مکانیکی ماشینهای ساختمانی مستقر
-	-	۱۶	۱	۴	-	۲۱	مشاغل مربوط به چاپ - صحافی و تهیه محصولات کاغذی
-	-	۱	۱	۵	-	۷	مشاغل مربوط به سنا گیری و کارهای مربوط بآن
۱	-	۲۱	۱۲	۱۸	-	۵۲	مشاغل مربوط به ساختن مواد شیمیائی و کارهای مربوط بآن
-	-	۱۲	۱	۲	-	۱۶	مشاغل مربوط به پوست و عمل آوردن آن
-	۲۰	۷۶۶	۱۰	۲۳۵	۱۶	۱۰۴۷	مشاغل مربوط به تهیه مواد غذایی و دخانیات
-	-	۲۱	۲۲۳	۱۵	۱	۳۰۰	حرفه های صنعتی و تولیدی و متفرقه و کارهای مربوط بآن
-	۱	۵۵	۱۱۱۱	۱۴	-	۱۱۸۱	عمله هائیکه در پیشه های صنعتی مختلف برای تولید محصولات و عملیات مربوط بآنها کار میکنند
-	۱۵	۲۶۹۳	۱۴۴۷	۴۸۱	۵	۴۲۵۳	مشاغل مربوط بانجام خدمات (سروسها)
-	-	۱۹۷	۱۰۸۷	۸	۱	۱۲۹۳	مشاغل مربوط به خدمات محافظت و حراست و نگهبانی
-	۱۸	۲۱۸۰	۵۴	۴۵۲	۴	۱۷۰۸	خدمات خانگی و شخصی و کارهای مربوط بآن
-	۱	۱۳۳	۱۸	۱۷	-	۱۶۹	مشاغل خدمات متفرقه

بقیه جدول شماره ۱۲ - طبقات مشاغل بر حسب وضع اشتغال و جنس در جمعیت مشاغل بکار ازرده ساله بیابای حوزه سرشماری اهواز - آبانماه ۱۳۳۵ (نوامبر ۱۹۵۶)

وضعیت اظهاری نشده	کارکنان خانوادگی بدون مزد	مزد بگیر	مستخدم دولت	کارکنانیکه برای خود کار میکنند	کارفرما	جمع مشاغلین	طبقات مشاغل و جنس
							<u>کل حوزه سرشماری اهواز</u>
							<u>بقیه مرد</u>
-	-	۷۸۳	۲۸۸	۱۲	-	۱۰۸۳	----- عمله هائیکه در مشاغل مربوط به خدمات کار میکنند
-	-	۱۱۴	۱۱۳	۳	-	۲۳۰	----- مشاغل مربوط به خدمات ثابت ارتشی و مشاغلی که در قبلاً مشخص و با اظهار نشده -----
۴۸۸۸	-	-	۱۲۲۲	-	-	۱۲۲۲	----- خدمات ثابت ارتشی -----
-	-	-	۱	۳	-	۴	----- مشاغلی که در قبلاً مشخص و با اظهار نشده اند -----
۴۸۷۹	-	۱۱۲	۲	-	-	۱۲۳	----- عمله هائیکه در جای دیگر طبقه بندی نشده اند -----
							<u>زن</u>
-	۱۳۷	۱۰۳۱	۲۲	۳۸۳	۳	۱۷۸۱	----- جمع ازرده ساله بیابا -----
-	-	۱	۱۴۲	۱۷	-	۱۶۰	----- مشاغل حرفه ای - فن و کارهای مربوط بآن -----
-	-	۱	۲۹	۸	-	۳۸	----- مشاغل مربوط به علوم طبی و بهداشتی و امور مربوط بآن -----
-	-	۲	۱۱۳	۶	-	۱۲۱	----- مشاغل مربوط به تعلیم و تربیت و سایر امور مربوط بآن -----
-	-	۱	-	۱	-	۲	----- مشاغل مذهبی، امور خیریه و عام المنفعه -----
-	-	-	-	۲	-	۲	----- سایر مشاغل حرفه ای و فن و امور مشابه آن -----
-	-	۴	۶۵	-	-	۶۹	----- مشاغل مربوط با مواد آری و منشی گری و امور مربوط بآن -----
-	-	-	۷	-	-	۷	----- مشاغل مدیریت و اداره کردن امور (بجز کشاورزی) -----
-	-	۴	۵۸	-	-	۶۲	----- منشی گری و مشاغل دفتری و کارهای مربوط بآن -----
-	-	۲	۱	۸۱	-	۸۴	----- فروتر و مشاغل مربوط بآن -----
-	۳	۲	-	۷۰	-	۷۵	----- خرده فروش در بینگاهها و مغازه ها -----
-	۱	-	۱	۹	-	۱۱	----- خرده فروش دوره گرد ها -----
-	-	-	-	۲	-	۲	----- عمده فروش و مشاغل مربوط بآن -----
-	۸۵	۲۱	-	۱۱	۲	۱۸۷	----- مشاغل مربوط بزراعت - جنگلیانی - شکار و ماهیگیری -----
-	۸۵	۲۷	-	۶۸	۲	۱۸۲	----- مشاغل زراعتی ----- عمله هائیکه در زراعت و شکار و ماهیگیری و جنگلیانی مشغول بکار هستند -----
-	-	۴	-	۱	-	۵	----- مشاغل مربوط به حمل و نقل -----
-	-	۱	-	-	-	۱	----- مشاغل مربوط برانندگی وسائط نقلیه ای که بوسیله حیوان کشیده میشوند (مانند گاری و درشکه و غیره) -----
-	-	۱۸۸	۴	۲۰۴	۱	۴۰۱	----- حرفه های صنعتی و عملیات تولیدی و مشاغل مربوط بآن -----
-	۳	۱۷	-	۵	۱	۲۵	----- مشاغل مربوط به نساجی (نیراز قالی بانی) -----
-	۲۸	۱۳	-	۸۵	-	۱۲۶	----- مشاغل مربوط به قالی بانی -----
-	۷	۶۷	-	۱۰۰	-	۱۷۴	----- مشاغل مربوط به تهیه پوشاک و محصولات چرمی و قماش ----- مشاغل مربوط بسبب سازی و چاروسازی و ماهوت پاک کردن سازی -----
-	-	-	-	۴	-	۴	----- مشاغل مربوط به فلزکاری -----
-	-	۱	-	-	-	۱	----- مشاغل ساختمانی و کارهای مربوط بآن که در جای دیگر طبقه بندی نشده -----
-	-	۱	-	-	-	۱	----- مشاغل مربوط به چاپ - صحافی و تهیه محصولات کاغذی -----
-	-	-	-	۲	-	۲	----- مشاغل مربوط به تهیه مواد غذایی و خانیاخت -----
-	۱	۶	۱	۸	-	۱۶	----- عمله هائیکه در پیشه های صنعتی مختلف برای تولید محصولات و عملیات مربوط بآنها کار میکنند -----
-	-	۳	۳	-	-	۶	-----

بقیه جدول شماره ۱۲ - طبقات مشاغل بر حسب وضع اشتغال و جنس در جمعیت مشاغل بکار آزرده ساله بهایای حوزه سرشماری اهواز : آبانماه ۱۳۳۰ (نوامبر ۱۹۵۶)

وضعیت اظهار شده	کارکنان خانوادگی بدون مزد	مزد بگیر	مستخدم دولت	کارکنانیک بران خود کار میکنند	کارفرما	جمع مشاغلین	طبقات مشاغل و جنس
کل حوزه سرشماری اهواز							
بینه زن							
-	۱	۷۶۶	۱	۱۵	-	۸۱۹	مشاغل مربوط بانجام خدمات (سر و سبیل) - - - - -
-	-	۳	۲	-	-	۵	مشاغل مربوط بخدمات محافظت و حرارت و نگهبانی - - - - -
-	-	۷۸۱	۴	۱۰	-	۸۰۴	خدمات خانگی و شخصی و کارهای مربوط بآن - - - - -
-	-	۲	-	-	-	۲	مشاغل خدمات متفرقه - - - - -
-	-	۸	-	-	-	۸	عمله هاییک در مشاغل مربوط بخدمات کار میکنند - - - - -
-	-	-	-	-	-	-	مشاغل مربوط بخدمات ثابت ارتشی و مشاغل که دقیقاً مشخص و یا اظهار نشده - - - - -
-	-	۲	۲	-	-	۴	خدمات ثابت ارتشی - - - - -
-	-	-	۲	-	-	۲	مشاغل که دقیقاً مشخص و یا اظهار نشده اند - - - - -
-	-	۲	-	-	-	۲	عمله هاییک در جای دیگر طبقه بندی نشده اند - - - - -
شهر اهواز							
مرد زن							
۴,۳۶۵	۴۶۷	۶۱,۴۸۱	۱,۴۸۱	۷,۰۸۱	۱۱۴	۲۲,۷۷۴	جمع آزرده ساله بهایای - - - - -
-	-	۶۱	۱۶۶	۱۱۵	۴	۳۴۶	مشاغل حرفه ای - فن و کارهای مربوط بآن - - - - -
-	-	-	۴	-	-	۴	مشاغل علم لیزیک و مشاغل مربوط بآن - - - - -
-	-	-	۶	-	-	۶	مشاغل مربوط به علم زیست شناسی (بوتانی و کشاورزی و کارهای مربوط بآن - - - - -
-	-	۱۳	۱۰۴	۳۴	-	۱۵۱	مشاغل مربوط به علم صنایع بهداشتی و امور مربوط بآن - - - - -
-	-	۱۳	۳۸۷	۱۴	-	۴۱۴	مشاغل مربوط به تعلیم و تدریس و سایر امور مربوط بآن - - - - -
-	-	-	-	۱۴	-	۳۱	مشاغل حقوقی که شامل قضات و وکلای دادگستری و دفترخانه های رسمی نیز میباشد - - - - -
-	-	۲۰	-	۸۵	-	۱۰۵	مشاغل مذهبی امور خیریه و تمام المنعمه - - - - -
-	-	۱۶	-	۱۶	-	۳۲	مشاغل هنری - نویسندگی و سایر مشاغل غیر حرفی - - - - -
-	-	۲۱	۱۲۰	۳۲	۴	۱۸۵	سایر مشاغل حرفه ای فنی و امور مشابه آن - - - - -
-	۸	۳۲۹	۲۳۴۰	۱۵	۲۴	۲,۷۶۶	مشاغل مربوط باموارد آری و منشی گری و امور مربوط بآن - - - - -
-	۱	۱	۳۲۵	۵۹	۲۲	۴۱۶	مشاغل مدیریت و اداره کردن امور (بجز کشاورزی) - - - - -
-	۷	۳۴۰	۲۰۱۵	۳۶	۲	۲,۳۸۰	منشی گری و مشاغل دفتری و کارهای مربوط بآن - - - - -
-	۸۲	۷۲۱	۲۴	۳,۴۷۴	۱۶	۴,۳۳۱	فروش و مشاغل مربوط بآن - - - - -
۱	۷۹	۶۹۴	۱۱	۲,۹۷۷	۷	۳,۷۶۹	خرده فروش در رنگها و منازره ها - - - - -
-	۳	۱۹	۴	۱۵۵	-	۱۷۹	خرده فروش دوره گرد ها - - - - -
-	-	۱۶	۱۶	۳۴۲	۹	۳۸۴	عمده فروش و مشاغل مربوط بآن - - - - -
-	۵۰	۴۳۴	۷۳	۵۸۱	۱۸	۱,۱۶۴	مشاغل مربوط بزراعت - جنگلبانی - شکار و ماهیگیری - - - - -
-	۴۹	۳۴۲	۶۸	۵۸۳	۱۸	۱,۰۹۰	مشاغل زراعتی - - - - -
-	۱	۱	-	۶	-	۸	مشاغل مربوط ب ماهیگیری - - - - -
-	-	۳	۲	-	-	۵	مشاغل مربوط به جنگلبانی (از جمله قطع اشجار) - - - - -
-	-	۵۸	۳	-	-	۶۱	عمله هاییک در زراعت و شکار و ماهیگیری و جنگلبانی مشغول بکار هستند - - - - -
-	۳	۱۸۵	۳۸	۲۴	۳	۲۵۳	امور مربوط با استخراج معدن و استخراج سنگ و حفاری - - - - -
-	-	-	۴	-	-	۴	مشاغل مربوط بمعدن و استخراج سنگ - - - - -
-	۳	۱۷۰	۱۳	۲۲	۳	۲۱۱	مشاغل مربوط بساختن و حمل آوردن مواد معدنی - - - - -
-	-	۱۱	-	۲	-	۱۳	مشاغل مربوط به چاه کنی - - - - -

بلیه جدول شماره ۱۲ - طبقات مشاغل بر حسب وضع اشتغال و جنس در جمعیت شاغلین کار از ده ساله به بالای حوزه سرشماری اهواز: آبانماه ۱۳۳۵ (نوامبر ۱۹۵۶)

طبقات مشاغل و جنس	جمع شاغلین	کارنمایا	کارکنانیکه برای خرید کار میکنند	مستخدم دولت	مزد بگیر	کارکنان خانوادگیس بدون مزد	وضعیت اظهار نشده
شهر اهواز							
بلیه مرد فن							
ده هائیکه در معدن و حفاری و استخراج سنگشغال کار هستند	۲۵	-	-	۲۱	۴	-	-
مشاغل مربوط به حمل و نقل	۳۳۱۲	۴	۴۰۶	۱۲۸۹	۱۲۱۴	۴	-
مافل مربوط به کشتیرانی و تاقیرانی	۴۶	-	۱۵	۲۰	۱۱	-	-
مافل مربوط به هواپیمائی	۱	-	-	-	۱	-	-
مافل مربوط با موتور آهون	۱۰۸۶	-	-	۱۰۳۶	-	-	-
مافل مربوط براندگی وسائط نقلیه موتوری	۲۰۵۸	۴	۲۷۰	۵۷۸	۱۲۰۶	-	-
مافل مربوط براندگی وسائط نقلیه ایگه بوسیده حیوان کشیده میشوند (مانند گاری و درشکه و غیره)	۱۷۱	-	۱۲۱	-	۴۶	۴	-
حرفه های صنعتی و صنایع تولیدی و مشاغل مربوط بان	۱۳۳۵	۱۳	۱۸۳۴	۲۰۱۷	۵۳۴۹	۱۲	۱
مافل مربوط به نساجی (فیروزقالی بان)	۲۰۴	۱	۵۷	۱	۱۴۴	۱	-
مافل مربوط به قالی بان	۱۵	-	۵	-	۹	۱	-
مافل مربوط به تهیه پوشاک و محصولات چرمی و قماش	۱۰۷۴	۵	۵۵۹	۱	۴۱۰	۱۹	-
مافل مربوط به سبک سازی و پاروسازی و ماهوت باک کسین سازی	۶	-	۶	-	-	-	-
مافل مربوط بساختن اشیاء چوبی و کارهای مربوط بان	۵۷۱	۳	۲۱۶	۷۰	۲۷۶	۱۴	-
مافل مربوط به فلزکاری	۱۳۰۸	۸	۴۸۳	۲۱۱	۵۲۶	۳۰	-
مافل الکتریکی و الکترونیکی	۲۱۶	-	۳۶	۹۷	۸۳	-	-
مافل ساختمانی و کارهای مربوط بان که در جای دیگر طبقه بندی نشده	۳۲۶۲	۷	۱۷۵	۲۱۱	۲۸۶۸	۱	-
مافل مربوط به ماشینهای مستقر جراثقال و مشاغل مربوط به عملیات مکانیکی ماشینهای ساختمانی مستقر	۲۵۰	۱	۱۰	۱۵۸	۸۱	-	-
مافل مربوط به چاپ - صحافی و تهیه محصولات کاغذی	۲۴	-	۶	۱	۱۶	-	-
مافل مربوط به سفالگری و کارهای مربوط بان	۷	-	۵	۱	۱	-	-
مافل مربوط به ساختن مواد نساجی و کارهای مربوط بان	۵۱	-	۱۸	۱۱	۲۱	-	-
مافل مربوط به پوست و حمل آوردن آن	۱۶	-	۲	۱	۱۳	-	-
مافل مربوط به تهیه مواد غذایی و درختانیات	۱۰۴۵	۱۶	۲۳۵	۱۴	۷۵۷	۲۶	-
ه های صنعتی و تولیدی و متفرقه و کارهای مربوط بان	۱۷۱	۱	۱۵	۱۴۵	۱۰	-	-
هائیکه در پیشه های صنعتی مختلف برای تولید محصولات و صنایع مربوط بانها کار میکنند	۱۱۰۸	۲	۶	۱۰۴۸	۵۴	-	-
مشاغل مربوط بانجام خدمات (سروسها)	۴۵۹۴	۳	۴۶۶	۱۳۲۷	۲۷۷۸	۱۸	-
مافل مربوط به خدمات معافظت و حراست و نگهبانی	۱۱۶۱	۱	۸	۹۷۹	۱۷۳	-	-
ات خانگی و شخصی و کارهای مربوط بان	۲۲۱۷	۲	۴۳۰	۵۱	۱۷۱۷	۱۷	-
خدمات متفرقه	۱۳۷	-	۱۶	۱۵	۱۰۵	۱	-
هائیکه در مشاغل مربوط به خدمات کار میکنند	۱۰۷۷	-	۱۷	۲۸۲	۷۸۳	-	-
مشاغل مربوط به خدمات ثابت ارتشی و مشاغل که دقیقاً مشخص یا اظهار نشده	۶۰۰۴	-	۳	۱۲۳۱	۱۲۷	-	۴۶۴۲
ات کابیت ارتشی	۱۲۲۹	-	-	۱۲۲۹	-	-	-
ی که دقیقاً مشخص یا اظهار نشده اند	۴۶۳۸	-	۳	۱	۱	-	۴۶۳۳
ائیکه در جای دیگر طبقه بندی نشده اند	۱۳۷	-	-	۲	۱۲۶	-	۹
مرد							
مع از ده ساله به بالا	۳۱۵۰۴	۱۱۳	۳۸۷۵	۳۱۶۶	۱۰۴۷۶	۴۳۵	۴۶۳۶
مافل حرفه ای - فنی و کارهای مربوط بان	۷۷۱	۴	۱۱۷۹	۵۰۵	۸۴	-	-
علمی فیزیکی و مشاغل مربوط بان	۴	-	-	۴	-	-	-

بقیه جدول شماره ۱۲ - طبقات مشاغل برحسب وضع اشتغال و جنس در جمعیت مشاغل بکارزده ساله بیالای حوزه سرشماری اهواز - آبانماه ۱۳۳۵ (نوامبر ۱۹۵۶)

وضع اشخاص	کارکنان خانوادگی بدون مزد	مزد بگیر	مستخدم دولت	کارکنانیکه برای خود کار میکنند	کارفرما	جمع مشاغلین	طبقات مشاغل و جنس
							شهر اهواز
							بقیه مرد
-	-	-	۶	-	-	۶	مشاغل مربوط به علم زیست شناسی (بیولوژی) و کشاورزی و کارهای مربوط بان
-	-	۱۲	۷۵	۱۷	-	۱۱۴	مشاغل مربوط به علم طبی و بهداشتی و امور مربوط بان
-	-	۶	۲۷۵	۸	-	۲۸۹	مشاغل مربوط به تعلیم و تربیت و سایر امور مربوط بان
-	-	-	۲۵	۱۴	-	۳۹	مشاغل حقوقی که شامل قضات وکلای دادگستری و دفاتر خاتمه های رسمی نیز میباشد
-	-	۲۰	-	۸۴	-	۱۰۴	مشاغل مذکور امور خیریه و عام المنفعه
-	-	۱۶	-	۱۶	-	۳۲	مشاغل هنری - نویسندگی و سایر مشاغل تفریحی
-	-	۲۱	۱۲۰	۳۰	۱	۱۸۳	سایر مشاغل حرز ای وطن و امور مشابه آن
-	۸	۳۲۵	۱۲۷۶	۹۵	۲۱	۲۷۲۵	مشاغل مربوط با مراداری و مثنی گری و امور مربوط بان
-	۱	۱	۳۱۸	۵۹	۲۲	۴۰۹	مشاغل مدیریت و اداره کردن امور (بجز کشاورزی)
-	۷	۲۶۶	۱۶۵۸	۳۶	۲	۲۳۶۱	مثنی گری و مشاغل دفتری و کارهای مربوط بان
۱	۷۸	۷۲۷	۲۸	۳ (۱)	۱۶	۶۲۶۱	فروش و مشاغل مربوط بان
۱	۷۶	۶۹۲	۱۱	۲۱۲۵	۷	۳۷۱۲	خرید و فروشی در رنگها و بناها و بناها
-	۲	۱۱	۹	۱۴۶	-	۱۶۸	خرید و فروشی دوره گرد ها
-	-	۱۶	۱۶	۳۴۰	۱	۳۸۱	تعمیر و فروش و مشاغل مربوط بان
-	۴۹	۴۳۰	۷۳	۵۸۳	۱۸	۱۶۵۳	مشاغل مربوط به زراعت - جنگلبانی - شکار و ماهیگیری
-	۴۸	۳۷۰	۶۸	۵۷۷	۱۸	۱۰۸۱	مشاغل زراعتی
-	۱	۱	-	۶	-	۸	مشاغل مربوط با ماهیگیری
-	-	۳	۲	-	-	۵	مشاغل مربوط به جنگلبانی (از جمله قطع اشجار)
-	-	۵۶	۳	-	-	۵۹	تعمیر و زراعت و شکار و ماهیگیری و جنگلبانی مشغول بکار هستند
-	۳	۱۸۵	۲۸	۲۱	۳	۲۵۳	امور مربوط با استخراج معدن و استخراج سنگ و حفاری
-	-	-	۴	-	-	۴	مشاغل مربوط با معدن و استخراج سنگ
-	۳	۱۷۰	۱۳	۲۲	۲	۲۱۱	مشاغل مربوط با ساختن و حمل و نقل و درن مواد معدنی
-	-	۱۱	-	۲	-	۱۳	مشاغل مربوط به چاه کنی
-	-	۴	۲۱	-	-	۲۵	تعمیر و استخراج سنگ مشغول کار هستند
-	۴	۱۲۳۳	۱۳۸۴	۴۰۶	۴	۳۳۶۱	مشاغل مربوط به حمل و نقل
-	-	۱۱	۲۰	۱۵	-	۴۶	مشاغل مربوط به کشتیرانی و قایق رانی
-	-	۱	-	-	-	۱	مشاغل مربوط به هواپیمایی
-	-	-	۱۰۸۶	-	-	۱۰۸۶	مشاغل مربوط با مروره آهن
-	-	۱۲۰۶	۵۷۸	۲۷۰	۴	۲۰۵۸	مشاغل مربوط با براندگی و ساختن و نقلیه موتوری
-	۴	۴۵	-	۱۲۱	-	۱۷۰	مشاغل مربوط با براندگی و ساختن و نقلیه ای که بوسیله حیوان کشیده میشوند (مانند گاری و درشکه و غیره)
۱	۷۹	۵۳۵۱	۲۰۱۴	۱۷۲۲	۴۱	۹۶۱۶	حرزهای صنعتی و عطایات تولیدی و مشاغل مربوط بان
-	۱	۱۳۵	۱	۵۵	-	۱۹۲	مشاغل مربوط به نساجی (غیر از قالی بانی)
-	۱	۵	-	۴	-	۱۰	مشاغل مربوط به قالی بانی
-	۱۲	۴۲۳	۱	۴۶۰	۵	۹۰۱	مشاغل مربوط به تهیه پوشاک و محصولات چرمی و قماش
-	-	-	-	۵	-	۵	مشاغل مربوط با بسید سازی و جاسازی و ماهوت پاک کن سازی
-	۱۴	۲۷۶	۷۰	۲۱۶	۳	۵۷۹	مشاغل مربوط با ساختن انبساط چوبی و کارهای مربوط بان
-	۳۰	۵۲۵	۲۶۱	۱۸۳	۸	۱۳۰۷	مشاغل مربوط با فلزکاری
-	-	۸۳	۱۷	۳۶	-	۲۱۶	مشاغل الکتریکی و الکترونیکی

بقیه جدول شماره ۱۲ - طبقات مشاغل بر حسب وضع اشتغال و جنس در جمعیت مشاغل بکارزده ساله بیابای حوزه سرشماری اهواز: آبانماه ۱۳۳۵ (نوامبر ۱۹۵۶)

وضعیت اظهاریافته	کارکنان خانوادگی بدون مزد	مزد بگیر	مستخدم دولت	کارکنانیکه برای خود کار میکنند	کارفرما	جمع مشاغلین	طبقات مشاغل و جنس
							شهر اهواز
							بقيه مرد
-	۱	۲۸۶۸	۲۱۱	۱۲۰	۷	۳۲۱۲	مشاغل مستخدمین و کارهای مربوط بآن که در جای دیگر طبقه بندی نشده
-	-	۸۱	۱۵۸	۱۰	۱	۲۵۰	مشاغل مربوط به ماشینهای مستقر جراثیم و مشاغل مربوط به عملیات مکانیکی ماشینهای ساختمان مستقر
-	-	۱۶	۱	۶	-	۲۱	مشاغل مربوط به چاپ - صحافی و تهیه محصولات کاغذی
-	-	۱	۱	۵	-	۷	مشاغل مربوط به سفالگری و کارهای مربوط بآن
-	-	۲۱	۱۱	۱۸	-	۵۱	مشاغل مربوط به ساختن مواد نساجی و کارهای مربوط بآن
-	-	۱۳	۱	۲	-	۱۶	مشاغل مربوط به پوست و عمل آوردن آن
-	۲۰	۷۵۱	۱۰	۲۲۸	۱۶	۱۰۲۵	مشاغل مربوط به تهیه مواد غذایی و خانگیات
-	-	۱۰	۱۴۵	۱۵	۱	۱۷۱	حرفه های صنعتی و تولیدی و متفرقه و کارهای مربوط بآن
-	-	۵۱	۱-۴۶	۶	-	۱۱۰۳	عمله هاییکه در رشته های صنعتی مختلف برای تولید محصولات و عملیات مربوط بآنها کار میکنند
-	۱۴	۲۰۷۸	۱۳۲۱	۴۵۲	۳	۳۸۶۸	مشاغل مربوط بانجام خدمات (سروسها)
-	-	۱۷۰	۱۷۷	۸	۱	۱۱۵۱	مشاغل مربوط به خدمات محافظت و حراست و نگهبانی
-	۱۳	۱۰۳۰	۴۷	۴۱۶	۲	۱۵۰۸	خدمات خانگی و شخصی و کارهای مربوط بآن
-	۱	۱۰۳	۱۵	۱۶	-	۱۳۵	مشاغل خدمات متفرقه
-	-	۷۷۵	۲۸۲	۱۲	-	۱۰۶۹	عمله هاییکه در مشاغل مربوط به خدمات کار میکنند
-	-	۱۲۶	۱۲۳۰	۳	-	۵۹۹۳	مشاغل مربوط به خدمات ثابت ارتشی و مشاغل که در قیاسا مشخص و اظهاریافته
-	-	-	۱۲۲۷	-	-	۱۲۲۷	خدمات ثابت ارتشی
-	-	۱	۱	۳	-	۴۱۳۰	مشاغل که در قیاسا مشخص و اظهاریافته اند
۱	-	۱۲۵	۲	-	-	۱۳۶	عمله هاییکه در جای دیگر طبقه بندی نشده اند
							زن
-	۲۲	۸۶۱	۲۱۷	۲۱۱	۱	۱۲۶۴	جمع ازده ساله بیابا
-	-	۸	۱۴۱	۱۶	-	۱۶۵	مشاغل حرفه ای - فنی و کارهای مربوط بآن
-	-	۱	۲۹	۷	-	۳۷	مشاغل مربوط به علوم طبی و بهداشتی و امور مربوط بآن
-	-	۷	۱۱۲	۶	-	۱۲۵	مشاغل مربوط به تعلیم و تدریس و سایر امور مربوط بآن
-	-	-	-	۱	-	۱	مشاغل مذهبی امور خیریه و عام المنفعه
-	-	-	-	۲	-	۲	سایر مشاغل حرفه ای و فنی و امور مشابه آن
-	-	۴	۶۴	-	-	۶۸	مشاغل مربوط به امور اداری و منشیگری و امور مربوط بآن
-	-	-	۷	-	-	۷	مشاغل مدیریت و اداره کردن امور (بجز کشاورزی)
-	-	۴	۵۷	-	-	۶۱	منشیگری و مشاغل دفتری و کارهای مربوط بآن
-	-	۲	۱	۶۳	-	۶۵	فروش و مشاغل مربوط بآن
-	۳	۲	-	۵۲	-	۵۷	خرده فروشی در رنگها و مغازه ها
-	۱	-	۱	۹	-	۱۱	خرده فروشی دوره گرد ها
-	-	-	-	۲	-	۲	عمده فروشی و مشاغل مربوط بآن
-	۱	۴	-	۶	-	۱۱	مشاغل مربوط به زراعت - جنگلهائی - شکار و ماهیگیری
-	۱	۲	-	۶	-	۹	مشاغل زراعتی
-	-	۲	-	-	-	۲	عمله هاییکه در زراعت و شکار و ماهیگیری و جنگلهائی مشغول بکار هستند

بقیه جدول شماره ۱۲ - طبقات مشاغل بر حسب وضع اشتغال و جنس در جمعیت شغل بکار ازرده سانه بهالای حوزه سرشماری اهواز، آبانماه ۱۳۳۵ (توامر ۱۹۵۶)

وضعیت و شغل	کارکنان خانوادگی بدین نزد	نزد بقیه	مستخدم دولت	کارکنانیکه برای خود کار میکنند	کارفرما	جمع شاغلین	طبقات مشاغل و جنس
							نمبر اهواز بقیه زن
							مشاغل مربوط به حمل و نقل
							مشاغل مربوط برانندگی وسائط نقلیه اینکه بوسیله حیوان کشیده میشوند (مانند گاری و درشکه و غیره) -----
							حرفه های صنعتی و عملیات تولیدی و مشاغل مربوط بآن
							مشاغل مربوط به نساجی (غیر از قالی بافی) -----
							مشاغل مربوط به قالی بافی -----
							مشاغل مربوط به تهیه پوشاک و محصولات چرمی و قماش -----
							مشاغل مربوط بسبب سازی و چاروسازی و ماهوت پاک کردن سازی -----
							مشاغل مربوط بفلزکاری -----
							مشاغل مربوط به چاپ - صحافی و تهیه محصولات کاغذی -----
							مشاغل مربوط به تهیه مواد غذایی و دخانیات -----
							عمله هاییکه در پیشه های صنعتی مختلف برای تولید محصولات و عملیات مربوط بآنها کار میکنند -----
							مشاغل مربوط بانجام خدمات (سروسها) -----
							مشاغل مربوط بخدمات بحفاظت و حرارت و نگهبانی -----
							خدمات خانگی و شخصی و کارهای مربوط بآن -----
							مشاغل خدمات متفرقه -----
							عمله هاییکه در مشاغل مربوط بخدمات کار میکنند -----
							مشاغل مربوط بخدمات ثابت ارتشی و مشاغلی که دقیقاً مشخص و اظهار نشده -----
							خدمات ثابت ارتشی -----
							مشاغلی که دقیقاً مشخص و اظهار نشده اند -----
							عمله هاییکه در جای دیگر طبقه بندی نشده اند -----

جدول شماره ۱۳ - تقسیمات عمده فعالیت صنعتی بر حسب سن و جنس در جمعیت شاغلین کار از دهه ساله بیلای حوزه سرشماری اهواز: آیاتنامه ۱۳۳۵ (نوامبر ۱۹۵۶)

(سن اظهار نشده نیز جز جمع سنون از دهه ساله بیلا منظور شده است)

سن اظهار نشده	۶۵ ساله بیلا	۴۵-۶۴ ساله	۲۵-۴۴ ساله	۲۰-۲۴ ساله	۱۵-۱۹ ساله	۱۰-۱۴ ساله	جمع از دهه ساله بیلا	تقسیمات عمده فعالیت صنعتی و جنس
کل حوزه سرشماری اهواز								
مردوزن								
۱۵	۲۸۰۴	۱۲۹۱۰	۲۲۰۳۲	۸۹۱۱	۵۹۲۵	۱۲۷۱	۵۸۹۲۷	جمع شاغلین
۲	۱۷۵۷	۱۰۰۷	۱۰۲۰۷	۲۲۱۵	۲۰۱۱	۱۰۰	۲۳۱۰۷	کشاورزی - جنگلبانی - شکار و ماهیگیری
-	-	۳۵	۱۲	۳	-	۱	۱۰۱	استخراج معدن و استخراج سنگ
۳	۱۸۳	۱۸۳۳	۴۴۸۲	۱۴۳	۷۸۸	۳۶۰	۸۵۹۲	تولیدات صنعتی و نساجی
-	۹۳	۱۱۸	۱۱۸۵	۴۲۶	۴۱۱	۱۷۹	۳۵۲۲	ساختمان
-	۳	۵۸	۱۳۵	۲۳	۱۲	۶	۲۳۷	برق - گاز - آب و سروسهیای بهداشتی
۱	۳۴۸	۱۲۸۷	۲۳۴۱	۴۳۷	۲۷۸	۸۳	۴۷۷۵	تجارت (کلی و جزئی)
-	۱۵۵	۱۳۸۳	۲۱۷۲	۵۶۲	۲۶۰	۴۴	۵۳۷۶	حمل و نقل - انبارداری و ارتباطات
۴	۲۴۶	۱۰۶۹	۴۲۱۱	۸۷۰	۳۸۰	۱۸۸	۷۴۹۸	خدمات (سروسهیای)
۵	۱۱	۱۰	۴۳۸	۲۴۷۷	۱۰۲۷	۱۳	۵۰۶۹	فعالیتها نیکه باندازه کافی توضیح نشده
مرد								
۱۳	۲۷۱۱	۱۲۵۳۱	۲۵۸۱۹	۸۷۷۱	۵۰۴۶	۱۵۷۷	۶۱۴۹۱	جمع شاغلین
۲	۱۷۴۴	۵۹۷۴	۱۰۱۴۳	۲۲۰۳	۱۱۸۹	۸۵۹	۲۲۹۱۴	کشاورزی - جنگلبانی - شکار و ماهیگیری
-	-	۳۵	۱۲	۳	-	۱	۱۰۱	استخراج معدن و استخراج سنگ
۳	۱۷۵	۱۷۱۷	۴۳۲۶	۸۶۰	۷۱۵	۲۶۵	۸۱۴۰	تولیدات صنعتی و نساجی
-	۹۳	۱۱۸	۱۱۸۴	۴۲۶	۴۱۱	۱۷۸	۳۵۲۰	ساختمان
-	۳	۵۸	۱۳۵	۲۳	۱۲	۶	۲۳۷	برق - گاز - آب و سروسهیای بهداشتی
۱	۳۴۱	۱۲۴۶	۲۳۰۵	۴۳۵	۲۷۶	۸۱	۴۱۸۵	تجارت (کلی و جزئی)
-	۱۵۵	۱۳۷۸	۲۱۶۱	۵۵۱	۲۵۹	۴۳	۵۳۵۵	حمل و نقل - انبارداری و ارتباطات
۳	۱۸۶	۱۳۱۱	۳۷۷۶	۷۸۲	۳۰۶	۱۰۱	۶۴۷۶	خدمات (سروسهیای)
۵	۱۱	۸۹	۴۳۷	۳۴۷۵	۱۰۲۵	۱۳	۵۰۶۳	فعالیتها نیکه باندازه کافی توضیح نشده
زن								
۲	۸۵	۴۲۹	۷۰۴	۱۹۰	۱۷۱	۱۱۷	۱۷۸۶	جمع شاغلین
-	۱۳	۳۳	۱۴	۱۲	۳۰	۴۱	۱۹۳	کشاورزی - جنگلبانی - شکار و ماهیگیری
-	-	-	-	-	-	-	-	استخراج معدن و استخراج سنگ
۱	۸	۶۶	۱۵۶	۸۳	۷۳	۶۵	۴۵۲	تولیدات صنعتی و نساجی
-	-	-	۱	-	-	-	۲	ساختمان
-	-	-	-	-	-	-	-	برق - گاز - آب و سروسهیای بهداشتی
-	۷	۴۱	۳۶	۲	۲	۲	۹۰	تجارت (کلی و جزئی)
-	-	۵	۱۱	۳	۱	۱	۲۱	حمل و نقل - انبارداری و ارتباطات
-	-	-	-	-	-	-	-	خدمات (سروسهیای)
۱	۵۷	۲۸۳	۴۳۵	۸۸	۷۱	۸۷	۱۰۲۲	فعالیتها نیکه باندازه کافی توضیح نشده
-	-	۱	۱	۲	۲	-	۶	

بقيه جدول شماره ۱۶ - تفصیلاً تعدد فعالیت صنعتی بر حسب سن و جنس در جمعیت شائق بکارزده ساله بیایای حوزه سرشماری اهواز: آبانماه ۱۳۳۵ (تومبر ۱۹۵۶)
(س اظهاری شده نیز جز جمع سنین ازده ساله سالان منظور شده است)

سن اظهار شده	۱۰-۱۵ ساله	۱۵-۲۰ ساله	۲۰-۲۵ ساله	۲۵-۳۰ ساله	۳۰-۳۵ ساله	۳۵-۴۰ ساله	جمع ازده ساله	توضیحات
مردان								
تجزیه شغلها								
	۱۰	۱۰۰۸	۱۰۷۱	۱۰۱۳۷	۱۰۰۰۰	۲۸۶۰	۲۱۰۷۲	جمع شغلها
۱	۱۲۲	۲۹۷	۰۷۷	۷۰	۰۱	۲۷	۱۰۹۴	کشاورزی - جنگلی - شکار و ماهیگیری
-	-	۱۳	۲۳	-	-	۱	۳۷	استخراج معدن و استخراج سنگ
۱	۱۵۶	۱۰۰۰	۲۷۷۸	۸۰۷	۱۷۶	۲۱۰	۷۱۳۲	توليدات صنعتی و نمایی
-	۸۲	۱۱۳	۱۰۷۲	۲۸۰	۰۱۷	۱۶۶	۳۱۳۰	ساختن
-	۲	۰۸	۱۲۳	۱۸	۱۱	۱	۲۰۸	برق - گاز - آب و سربسهای بهداشتی
۱	۳۲۱	۱۰۱۶	۲۰۲۸	۰۱۰	۲۰۳	۷۸	۰۰۹۲	تجارت (کلی و جزئی)
-	۱۳۸	۱۰۱۰	۲۰۷۰	۰۱۸	۲۳۰	۰۳	۰۸۱۹	حمل و نقل - انبارداری و ارتباطات
۰	۰۰۷	۱۰۶۸	۲۰۶۰	۸۲۷	۳۰۰	۱۷۰	۱۰۶۰	خدمات (سربسها)
۳	۱۰	۱۸	۳۶۱	۳۰۲۰	۸۶۰	۱۱	۰۷۷۱	فعاليتهايکه باندازه گانی توضیح نشده
مردان								
	۱۱	۱۱۳۸	۱۰۶۰۰	۱۰۲۲۳	۲۰۷۰۷	۱۰۰	۳۱۰۰۰	جمع شغلها
۱	۱۲۲	۲۸۸	۰۷۲	۷۰	۰۸	۲۷	۱۰۱۳۸	کشاورزی - جنگلی - شکار و ماهیگیری
-	-	۱۳	۲۳	-	-	۱	۳۷	استخراج معدن و استخراج سنگ
۱	۱۵۶	۱۰۰۰	۲۰۲۸	۷۰۶	۱۶۶	۲۱۰	۷۱۳۱	توليدات صنعتی و نمایی
-	۸۲	۱۱۳	۱۰۷۲	۲۸۰	۰۱۷	۱۶۶	۳۱۳۰	ساختن
-	۲	۰۸	۱۲۳	۱۸	۱۱	۱	۲۰۸	برق - گاز - آب و سربسهای بهداشتی
۱	۳۲۱	۱۰۱۶	۲۰۲۰	۰۰۸	۲۰۱	۷۱	۰۰۰۰	تجارت (کلی و جزئی)
-	۱۳۸	۱۰۱۰	۲۰۶۰	۰۱۰	۲۲۹	۰۲	۰۷۱۸	حمل و نقل - انبارداری و ارتباطات
۳	۱۰۱	۱۰۱۰	۲۰۶۰	۷۰۰	۲۸۳	۸۹	۱۰۶۷	خدمات (سربسها)
۳	۱۰	۱۷	۳۶۱	۳۰۱۸	۸۶۲	۱۱	۰۷۷۱	فعاليتهايکه باندازه گانی توضیح نشده
زنان								
	۵۷	۳۳۰	۰۳۰	۱۳۱	۱۱۳	۹۸	۱۰۶۶	جمع شغلها
-	۱	۱	۰	-	-	-	۱۱	کشاورزی - جنگلی - شکار و ماهیگیری
-	-	-	-	-	-	-	-	استخراج معدن و استخراج سنگ
-	۱	۳۱	۱۳	۰۱	۰۰	۱۰	۲۳	توليدات صنعتی و نمایی
-	-	-	-	-	-	-	۱	ساختن
-	-	-	-	-	-	-	-	برق - گاز - آب و سربسهای بهداشتی
-	۷	۲۲	۲۶	۲	۲	۲	۷۲	تجارت (کلی و جزئی)
-	-	۰	۱۱	۳	۱	۱	۲۱	حمل و نقل - انبارداری و ارتباطات
۱	۰۸	۲۰۰	۲۶۱	۷۲	۱۷	۸۱	۱۲۳	خدمات (سربسها)
-	-	۱	-	۲	۲	-	۰	فعاليتهايکه باندازه گانی توضیح نشده

جدول شماره ۱۴ - طبقات فعالیت صنعتی بر حسب وضع اشتغال و جنس در جمعیت شاغل به کار از ده ساله به بالای حوزه سرشماری اهواز: آبانماه ۱۳۳۵ (نوامبر ۱۹۵۶)

وضعیت اظهار شده	کارگران خانوادگی بدون مزد	مزد بگیر	مستخدم دولت	کارکنانیکه برای خود کار میکنند	کارفرما	جمع شاغلین	انواع فعالیت صنعتی و جنس
							کل حوزه سرشماری اهواز
							مردان
	۱۱۳۸	۱۴۸۹۱	۱۰۹۳۶	۲۱,۹۱۱	۱۲۱	۵۸,۲۲۲	جمع از ده ساله به بالا
۸	۱۱۳۰	۲,۹۳۷	۹۳	۱۰,۸۸۷	۲۳	۱۴,۱۰۷	کشاورزی، باغبانی، ماهیگیری، شکار، ماهیگیری
۷	۱,۹۹۹	۲,۹۳۱	۶۰	۱۰,۸۸۰	۲۳	۲۴,۰۹۱	محصولات کشاورزی و دامپروری
-	-	۲	۲	-	-	۵	چنگلیان و دامپروری
۱	۱	۲	-	۷	-	۱۱	ماهیگیری
-	-	۱	۱۱	۱	-	۱۳	استخراج معدن و استخراج سنگ
-	-	۱	-	-	-	۱	استخراج معدن ذغال سنگ
-	-	-	۱۱	۱	-	۱۲	استخراج نفت خام و گازهای طبیعی
-	-	۲	-	-	-	۲	استخراج معدن سنگ - ماسه و رسوبات ماسه و شن
-	۱۵۹	۲,۹۵۰	۳,۵۵۲	۱,۸۸۹	۲۴	۸,۵۹۴	تولیدات صنعتی و ترماسازی
-	۲۷	۸۰۲	۲۴	۲۴۱	۱۸	۱,۱۱۲	صنعت مواد غذایی (غیر از آرد و روغن)
-	-	۱۳	۲	۲	-	۱۷	صنعت آرد و روغن
-	-	-	۱۱	-	-	۱۱	صنعت روغن
-	۶۱	۲۳۱	۵	۲۱۱	۲	۵۸۸	صنعت نساجی
-	۲۲	۵۰۶	۱	۵۷۹	۵	۱,۱۱۳	صنعت کتان، سازی و سایر پوششها و اثاثیه ساخته شده از کتان
-	۱۸	۲۷۶	۴	۲۴۹	۳	۵۵۰	صنعت کتان، سازی و سایر پوششها و اثاثیه ساخته شده از کتان
-	-	-	-	۲	-	۲	صنعت نساجی (غیر از صنعت کتان)
-	-	۲	-	۵	-	۸	صنعت نساجی (غیر از صنعت کتان)
-	-	۱۴	-	۵	۱	۲۰	صنعت نساجی (غیر از صنعت کتان)
-	-	۱۳	-	۲	-	۱۵	صنعت نساجی (غیر از صنعت کتان)
-	-	۲۳	-	۲	-	۲۵	صنعت نساجی (غیر از صنعت کتان)
-	-	۲۳	۲	۱۹	-	۴۴	صنعت نساجی (غیر از صنعت کتان)
-	-	۲۳	۳,۴۷۰	۴	۱	۳,۵۰۸	صنعت نساجی (غیر از صنعت کتان)
-	۲	۲۸۸	۵	۲۰	۱	۳۱۰	صنعت نساجی (غیر از صنعت کتان)
-	۱	-	-	-	-	۱	صنعت نساجی (غیر از صنعت کتان)
-	۲۵	۲۳۷	۱	۲۴۰	۱	۵۰۹	صنعت نساجی (غیر از صنعت کتان)
-	-	۲۱	۲	۱۰	۱	۳۴	صنعت نساجی (غیر از صنعت کتان)
-	-	۲۵	۱	۲۱	-	۴۷	صنعت نساجی (غیر از صنعت کتان)
-	۹	۲۳۱	۱	۱۵۱	۱	۴۰۶	صنعت نساجی (غیر از صنعت کتان)
-	۶	۸۵	-	۱۳۵	-	۲۱۶	صنعت نساجی (غیر از صنعت کتان)
-	۱	۳,۸۸۰	۱۵۴	۱۸۲	۵	۴,۵۱۴	ساختن
-	-	۱۲۶	۶۵	۳۵	۱	۲۲۷	برق، گاز، آب و سرویسهای بهداشتی
-	-	۶۱	۲۴	۱۶	-	۱۰۱	برق، گاز، بخار
-	-	۷۵	۴۱	۱۹	۱	۱۳۶	آب و سرویسهای بهداشتی
۱	۱۲۳	۷۲۰	۱۵۱	۳,۶۸۱	۱۶	۴,۷۲۵	تجارت
۱	۱۲۳	۷۲۶	۱	۳,۶۷۰	۱۵	۴,۵۸۶	تجارت کلی و جزئی
-	-	۱۰	۱۴۲	۱	-	۱۵۳	بانکها و سایر موسسات مالی
-	-	۱	۱۱	-	-	۱۲	پست
-	-	۲	-	۱۵	۱	۱۹	مستقلات

پنجم جدول شماره ۱۲ - طبقات فعالیت صنعتی و حرفه‌ای در جمعیت شاغل به کار از دهه ساله بیلابی حوزه سرشماری اهواز به آبانماه ۱۳۳۵ (نوامبر ۱۹۵۶)

وضعیت اظهار شده	کارکنان خانوادگی بدون مزد	مزد بگیر	مستخدم دولت	کارکنانکه برای خود کار میکنند	کارفرما	جمع شاغلین	طبقات فعالیت صنعتی و حرفه‌ای
<u>کل حوزه سرشماری اهواز</u>							
<u>بقیه مردوزن</u>							
-	۸	۲۱۶۶	۲۷۱۲	۴۳۳	۱۵	۵۳۲۶	حمل و نقل و انبارداری و ارتباطات
-	۸	۲۱۶۶	۳۰۲۹	۴۳۳	۱۵	۵۳۲۶	حمل و نقل
-	-	-	۱	-	-	۱	انبارداری
-	-	-	۱۱۵	-	-	۱۱۵	ارتباطات
-	۱۷	۱۰۵۹	۴۱۵۰	۷۵۲	۱۱	۷۴۶۸	خدمات (سروسها)
-	-	-	۳۰۶۰	-	-	۳۰۶۰	خدمات دولتی
-	۴	۴۶۷	۵۸۵	۲۱۵	۲	۱۲۸۰	خدمات اجتماعی و خدمات تجارتی و صنعتی و مخابراتی
-	۲	۴۱	۳	۱۲	-	۶۸	خدمات تفریحی
-	۱۱	۲۰۵۱	۲۰	۵۱۶	۱۰	۲۵۹۰	خدمات شخصی
۴۸۹۱	-	۱۶۶	۳	۹	-	۵۰۶۹	فعالیتها که با اندازه کافی توضیح نشده
<u>جمع</u>							
۴۸۹۱	۴۳۳۱	۱۳۸۶۰	۱۰۷۱۶	۲۲۰۲۵	۱۶۸	۵۶۴۹۱	جمع از دهه ساله بیلابی
۳	۴۰۷۵	۲۹۰۵	۴۲	۱۵۸۱۸	۷۱	۲۲۹۱۴	کشاورزی - جنگلبانی - شکار - ماهیگیری
۲	۴۰۷۴	۲۹۰۰	۴۰	۱۵۸۱۱	۷۱	۲۲۸۹۸	محصولات کشاورزی و دامی
-	-	۳	۲	-	-	۵	جنگلبانی و قطع اشجار
-	۱	۲	-	۷	-	۱۱	ماهیگیری
-	-	۴	۱۶	۱	-	۲۱	استخراج معدن و استخراج سنگ
-	-	۱	-	-	-	۱	استخراج معدن ذغال سنگ
-	-	-	۱۶	۱	-	۱۷	استخراج نفت خام و گازهای طبیعی
-	-	۲	-	-	-	۲	استخراج معدن سنگ - خال رست - ماسورتن
-	۱۱۵	۲۷۶۴	۳۰۳۶	۱۶۸۳	۴۲	۸۱۴۰	توليدات صنعتی و بنوسازی
-	۲۱	۷۹۵	۲۳	۲۲۳	۱۸	۱۰۹۰	صنعت مواد غذایی (غیر از آشپدنیها)
-	-	۱۳	۲	۲	-	۱۷	صنعت آشپدنیها
-	-	-	۲۸	-	-	۲۸	صنعت دخانیات
-	-	-	-	-	-	-	صنعت نساجی
-	۱۸	۲۱۰	۵	۱۲۱	۲	۳۵۶	صنعت کف سازی و سایر پوششها و اشیا ساخته شده از نسوج
-	۱۵	۴۳۹	۱	۴۷۸	۵	۹۲۸	صنعت چوب و چوب بنیه (غیر از صنعت میل)
-	۱۸	۲۷۶	۴	۲۴۵	۲	۵۴۶	صنعت میل
-	-	-	-	۳	-	۳	صنعت کاغذ سازی و محصولات کاغذی
-	-	۳	-	۳	-	۶	چاپ و انتشار و صنایع وابسته بآن
-	-	۱۴	-	۵	۱	۲۰	صنعت چرم و محصولات چرمی (بجز کفش)
-	-	۱۳	-	۲	-	۱۵	صنعت محصولات لاستیکی
-	-	-	-	۲	-	۲	صنعت مواد شیمیایی و محصولات شیمیایی
-	-	۲۳	۲	۱۱	-	۴۴	صنایع محصولات نفت و ذغال سنگ
-	-	۲۳	۳۴۵۷	۴	۱	۳۴۵۷	صنایع محصولات معدنی غیر فلزی (غیر از محصولات نفت و ذغال سنگ)
-	۳	۲۸۸	۴	۲۰	۴	۳۱۹	صنایع فلزات اساسی (ماخذهن ورق و تیر آهن)
-	-	۱	-	-	-	۱	صنایع محصولات فلزی (غیر از ماشین آلات و لوازم حمل و نقل)
-	۲۵	۲۳۶	۱	۲۴۰	۶	۵۰۸	صنعت ماشین آلات (غیر از ماشین آلات الکتریکی)
-	-	۷۱	۲	۱۰	۱	۸۴	صنعت ماشین آلات الکتریکی و دستگاهها و لوازم الکتریکی
-	-	۲۵	۱	۲۱	-	۴۷	صنعت لوازم و وسایل نقلیه
-	۱	۲۳۹	۶	۱۵۱	۱	۴۰۶	

بقیه جدول شماره ۱۴ - طبقات فعالیت صنعتی بر حسب وضع اشتغال و جنس در جمعیت شغلی پکار از ده ساله به بالای حوزه سرشماری اهواز به آبانماه ۱۳۳۵ (نوامبر ۱۹۵۶)

وضعیت اشتغال	کارکنان خانوادگی بدون مزد	مزد بگیر	مستخدم دولت	کارکنانیکه برای خود کار میکنند	کارفرما	جمع شاغلین	طبقات فعالیت صنعتی و جنس
							کل حوزه سرشماری اهواز
							بقیه مرد
-	۶	۸۵	-	۱۲۱	-	۲۱۵	صنایع متفرقه
-	۱	۲۱۷۸	۱۵۴	۱۸۲	۵	۲۵۲۰	ساختن
-	-	۱۲۶	۳۵	۳۵	۱	۲۳۷	برق - گاز - آب و سرویسهای بهداشتی
-	-	۳۱	۲۱	۱۶	-	۱۰۱	برق - گاز بخار
-	-	۷۵	۴۱	۱۹	۱	۱۳۶	آب و سرویسهای بهداشتی
۱	۱۱۱	۷۸۸	۱۵۶	۳۶۰۵	۱۳	۴۶۸۵	تجارت
۱	۱۱۱	۷۷۴	۱	۲۵۸۹	۱۵	۴۴۹۹	تجارت کلی و جزئی
-	-	۱۰	۱۴۰	۱	-	۱۵۱	بانکها و سایر موسسات مالی
-	-	۱	۱۵	-	-	۱۶	بیمه
-	-	۳	-	۱۵	۱	۱۹	مستغلات
-	۸	۲۱۱۰	۲۷۰۲	۴۳۹	۱۵	۵۳۵۵	حمل و نقل و انبارداری و ارتباطات
-	۸	۲۱۱۰	۲۵۸۷	۴۳۹	۱۵	۵۳۴۹	حمل و نقل
-	-	-	۱	-	-	۱	انبارداری
-	-	-	۱۱۵	-	-	۱۱۵	ارتباطات
-	۱۳	۱۷۶۱	۳۹۶۱	۷۶۳	۱۸	۶۴۶۶	خدمات (سرویسها)
-	-	-	۳۵۱۴	-	-	۳۵۱۴	خدمات دولتی
-	۴	۴۴۸	۴۴۴	۲۰۱	۹	۱۱۰۶	خدمات اجتماعی و خدمات تجاری و صنعتی و ساختمانی
-	۲	۴۱	۳	۲۰	-	۶۶	خدمات تفریحی
-	۷	۱۲۷۱	-	۵۰۲	۲	۱۷۹۰	خدمات شخصی
۸۸۷	-	۱۶۴	۳	۱	-	۵۰۶۳	نه ایشها که با اندازه کافی توضیح نشده
							زین
۱	۱۲۷	۱۰۳۱	۲۲۰	۳۸۶	۳	۱۷۸۶	جمع از ده ساله به بالا
۵	۸۵	۳۲	-	۶۹	۲	۱۶۳	کشاورزی - جنگلی - دامپروری - ماهیگیری
۵	۸۵	۳۲	-	۶۹	۲	۱۶۳	محصولات کشاورزی و دامی
-	۴۴	۱۸۶	۱۶	۲۰۶	-	۴۵۲	توليدات صنعتی و نساجی
-	۶	۷	۱	۸	-	۲۲	صنعت مواد غذایی (غیر از آشپدنیها)
-	-	-	۱	-	-	۱	صنعت دخانیات
-	۳۱	۱۱۱	-	۹۰	-	۲۳۲	صنعت نساجی
-	۷	۶۷	-	۱۰۱	-	۱۷۵	صنعت کفار سازی و سایر پوششها و اشیا ساخته شده از منسوجات
-	-	-	-	۴	-	۴	صنعت چوب و چوب پنبه (بغیر از صنعت میل)
-	-	-	-	۲	-	۲	صنعت کاغذ سازی و محصولات کاغذی
-	-	-	۱۲	-	-	۱۲	صنایع محصولات نفت و قند و شکر
-	-	-	۱	-	-	۱	صنایع محصولات معدنی غیر فلزی (بغیر از محصولات نفت و قند و شکر)
-	-	۱	-	-	-	۱	صنایع محصولات فلزی (بغیر از ماشین آلات و لوازم حمل و نقل)
-	-	-	-	۱	-	۱	صنایع متفرقه

بقیه جدول شماره ۱۱ - طبقات فعالیت صنعتی بر حسب وضع اشتغال و جنس در جمعیت شاغل بکارزده ساله بیلای حوزه سرشماری اهواز: آبانماه ۱۳۳۵ (نوامبر ۱۹۵۶)

وضعیت اظهار شده	کارکنان خانوادگی بدون مزد	مزد بگیر	مستخدم دولت	کارکنانیکه برای خود کار میکنند	کارفرما	جمع شاغلین	طبقات فعالیت صنعتی و جنس
							<u>کل حوزه سرشماری اهواز</u> <u>بقیه زن</u>
-	-	۲	-	-	-	۲	ساختن
-	۴	۲	۳	۸۱	-	۹۰	تجارت
-	۴	۲	-	۸۱	-	۸۷	تجارت کلی و جزئی
-	-	-	۲	-	-	۲	بانکها و سایر موسسات مالی
-	-	-	۱	-	-	۱	پوه
-	-	۱	۱۲	-	-	۱۳	حمل و نقل و انبارداری و ارتباطات
-	-	۲	۱۲	-	-	۱۴	حمل و نقل
-	۴	۷۹۸	۱۸۹	۳۰	۱	۱۰۲۲	خدمات (سرویسها)
-	-	-	۴۶	-	-	۴۶	خدمات دولتی
-	-	۱۹	۱۴۱	۱۴	-	۱۷۴	خدمات اجتماعی و خدمات تجاری و صنعتی و ساختمانی
-	-	-	-	۲	-	۲	خدمات تفریحی
-	۴	۷۷۹	۲	۱۴	۱	۸۰۰	خدمات شخصی
۱	-	۲	-	-	-	۲	فعالیتها بیکه اندازه کافی توضیح نشده
							<u>شهر اهواز</u> <u>مردوزن</u>
۶۶۴	۲۵۷	۱۱۲۸۱	۹۲۸۱	۷۰۸۶	۱۱۴	۲۲۷۷۳	جمع ازده ساله بیلای
۱	۴۶	۱۵۵	۲۲	۵۶۶	۱۱	۱۱۵۴	کشاورزی - جنگلهائی - شکار - ماهیگیری
۶	۴۵	۴۵۰	۳۰	۵۹۰	۱۹	۱۱۴۰	محصولات کشاورزی و دامی
-	-	۲	۲	-	-	۴	جنگلهائی و قطع اشجار
-	۱	۲	-	۶	-	۹	ماهیگیری
-	-	-	۲۲	۱	-	۲۳	استخراج معدن و استخراج سنگ
-	-	۱	-	-	-	۱	استخراج معدن ذغال سنگ
-	-	-	۲۲	۱	-	۲۳	استخراج نفت خام و گازهای طبیعی
-	-	۳	-	-	-	۳	استخراج معدن سنگ - خاله رس - ماسه و شن
-	۱۵	۲۰۹۳	۲۷۶۵	۱۶۶۸	۴۴	۷۱۶۲	توليدات صنعتی و نمونائی
-	۲۷	۷۸۲	۲۴	۲۲۳	۱۸	۱۰۸۴	صنعت مواد غذایی (غیر از آشامیدنیها)
-	-	۱۲	۲	۲	-	۱۷	صنعت آشامیدنیها
-	-	-	۲۹	-	-	۲۹	صنعت دخانیات
-	-	-	۲۹	-	-	۲۹	صنعت نساجی
-	۲	۱۸۹	۵	۶۸	۲	۲۶۶	صنعت کفتر سازی و سایر پوششها و اشیاء ساخته شده از منسوجات
-	۹	۴۸۹	۱	۵۶۰	۵	۱۰۷۴	صنعت چوب و چوب پنبه (بغیر از صنعت میل)
-	۱۴	۲۷۲	۳	۲۱۸	۳	۵۱۰	صنعت میل
-	-	-	-	۳	-	۳	صنعت کاغذ
-	-	۳	-	۵	-	۸	صنعت کاغذ سازی و محصولات کاغذی
-	-	-	-	۵	-	۵	صاب و انتشار صنایع وابسته بآن
-	-	۱۴	-	۲	۱	۲۰	صنعت چرم و محصولات چرمی (بجز کفش)
-	-	۱۳	-	۲	-	۱۵	صنعت چرم و محصولات لاستیکی
-	-	-	-	۲	-	۲	صنعت محصولات لاستیکی
-	-	۲۳	۲	۱۹	-	۴۴	صنعت مواد شیمیائی و محصولات شیمیائی

مرکز آمار ایران
آرشیو اطلاعات آماری

بقیه جدول شماره ۱۴ - طبقات فعالیت صنعتی بر حسب وضع اشتغال و جنس در جمعیت شصت هزاره ساله ایلامی حوزه سرشاری اهواز: آبانماه ۱۳۳۵ (نوامبر ۱۹۵۶)

وضعیت اظهار نشده	کارکنان خانوادگی بدون مزد	مزد بگیر	مستخدم دولت	کارکنانیکه برای خود کار میکنند	کارفرما	جمع خانگی	طبقات فعالیت صنعتی و جنس
<u>شهر اهواز</u>							
<u>بقیه مرد وزن</u>							
-	-	۳۱	۲۱۸۳	۴	۱	۲۷۱۹	صنایع محصولات نفت و ذغال سنگ - صنایع محصولات معدنی غیر فلزی (بغیر از محصولات نفت و ذغال سنگ)
-	۳	۱۵۲	۵	۱۸	۴	۱۸۳	صنایع محصولات فلزی (بغیر از ماشین آلات و لوازم حمل و نقل)
-	۱۵	۲۱۱	۱	۲۲۶	۳	۴۵۹	صنعت ماشین آلات (بغیر از ماشین آلات و لوازم الکتریکی)
-	-	۲۴	۲	۱۰	۱	۷۷	صنعت ماشین آلات الکتریکی و دستگاهها و لوازم الکتریکی
-	-	۳۵	۱	۲۱	-	۴۷	صنعت لوازم و وسایل نقلیه
-	۶	۲۲۶	۶	۱۸۸	۱	۳۹۰	صنایع متنفره
-	۶	۸۵	-	۱۶۴	-	۲۱۵	ساختن
-	۱	۲۹۲۱	۳۴	۱۷۴	۵	۳۱۳۵	برق - آب گرم - آب و سردیهای بهداشتی
-	-	۱۰۹	۶۳	۳۵	۱	۲۰۸	پرورش گاو و بقر - آب و سردیهای بهداشتی
-	-	۵۹	۳۱	۱۶	-	۹۹	تجارت
-	-	۵۰	۳۹	۱۶	۱	۱۰۹	تجارت کلی و جزئی
۱	۹۸	۷۴۸	۱۵۹	۳۴۷۰	۱۶	۴۴۹۲	بانکها و سایر موسسات مالی
۱	۹۸	۷۳۴	۱	۳۴۵۵	۱۵	۴۳۰۴	بیمه
-	-	۱۰	۱۴۱	-	-	۱۵۲	سنتها
-	-	۱	۱۶	-	-	۱۷	حمل و نقل و باربری ارتباطات
-	-	۳	-	۱۵	۱	۱۹	حمل و نقل
-	۷	۲۰۴۸	۳۳۰۷	۴۴۲	۱۵	۴۸۱۲	تعمیرات
-	۷	۲۰۴۸	۳۱۹۶	۴۴۲	۱۵	۴۷۰۸	ارتباطات
-	-	-	۱	-	-	۱	خدمات (سرویسها)
-	-	-	۱۱۰	-	-	۱۱۰	خدمات دولتی
-	۱۰	۲۲۸۱	۳۹۹۲	۶۶۱	۱۶	۶۹۹۱	خدمات اختصاصی و خدمات تجاری و صنعتی و ساختمانی
-	-	-	۳۴۲۲	-	-	۳۴۲۲	خدمات عمومی
-	۴	۱۵۲	۵۵۵	۱۶۶	۶	۱۲۱۹	خدمات شخصی
-	-	۲۶	۳	۱۶	-	۴۵	فعالیتها و باندازه کاری توضیح نشده
-	۶	۱۸۰۲	۲	۴۷۶	۷	۲۲۹۷	جمع اهواز ساله ایلامی
۱	-	۱۲۷	۳	۶	-	۱۲۷	کشاورزی - جنگلی - شکار - ماهیگیری
۱	۲۳۵	۱۰۴۷۶	۱۱۶۹	۶۸۲۰	۱۱۳	۳۱۵۰۴	محصولات کشاورزی و دامی
۲	۱۵	۴۵۰	۲۶	۵۹۰	۱۶	۱۱۳۸	جنگلی و قطع اشجار
۲	۴۴	۴۴۵	۳۰	۵۸۴	۱۶	۱۱۲۴	ماهیگیری
-	-	۳	۲	-	-	۵	استخراج معدن و استخراج سنگ
-	۱	۲	-	۶	-	۹	استخراج معدن ذغال سنگ
-	-	۴	۳۲	۱	-	۳۷	استخراج نفت خام و گازهای طبیعی
-	-	۱	-	-	-	۱	استخراج معادن سنگ - خاک رست - ماسه و شن
-	-	-	۲۷	۱	-	۲۸	
-	-	۳	-	-	-	۳	

بفیه جدول شماره ۱۴ طبقه فعالیت صنعتی بر حسب وضع اشتغال و جنس در جمعیت شاغل بکارزده ساله بیالای حوزه سرشماری اهواز: آبانماه ۱۳۳۵ (نوامبر ۱۹۵۶)

وضعیت اظهارات	کارکنان خانوادگی بدون مزد	مزد بگیر	مستخدم دولت	کارکنانیکه برای خود کار میکنند	کارفرما	جمع شاغلین	طبقه فعالیت صنعتی و جنس
							شهر اهواز بفیه سرده
-	۸۲	۲۰۰۴	۲۷۴۹	۱۰۰۴	۱۲	۶۶۵۱	توليدات صنعتی و نیمه صنعتی
-	۲۱	۷۷۵	۲۲	۲۱۶	۱۸	۱۰۶۳	صنعت مواد غذایی (غیر از آشپدنیها)
-	-	۱۳	۲	۲	-	۱۷	صنعت آشپدنیها
-	-	-	۲۸	-	-	۲۸	صنعت دخانیات
-	۲	۱۷۵	۵	۶۵	۲	۲۴۹	صنعت نساجی
-	۱۲	۴۲۲	۱	۴۶۰	۵	۹۰۰	صنعت کفتر سازی و سایر پوششها و اشیا ساخته شده از نسوجات
-	۱۴	۲۷۲	۲	۲۱۷	۲	۵۰۹	صنعت چوب و چوب پنبه (بغیر از صنعت میل)
-	-	-	-	۳	-	۳	صنعت میل
-	-	۳	-	۳	-	۶	صنعت کاغذ سازی و محصولات کاغذی
-	-	۱۴	-	۵	۱	۲۰	جاب و انتشار و صنایع وابسته بآن
-	-	۱۳	-	۲	-	۱۵	صنعت چرم و محصولات چرمی (بجز کفش)
-	-	-	-	۲	-	۲	صنعت محصولات لاستیکی
-	-	-	-	۱۹	-	۴۴	صنعت مواد شیمیائی و محصولات شیمیائی
-	-	۲۳	-	۴	۱	۲۷۰۷	صنایع محصولات نفت و ذغال سنگ
-	-	۳۱	۲۷۷۱	۴	-	-	صنایع محصولات معدنی غیر نفتی (بغیر از محصولات نفت و ذغال سنگ)
-	۲	۱۵۲	۴	۱۸	۴	۱۸۲	صنایع محصولات فلزی (بغیر از ماشین آلات و لوازم حمل و نقل)
-	۱۵	۲۱۰	۱	۲۲۶	۶	۴۵۸	صنعت ماشین آلات (بغیر از ماشین آلات الکتریکی)
-	-	۶۴	۲	۱۰	۱	۷۷	صنعت ماشین آلات الکتریکی و دستگاهها و لوازم الکتریکی
-	-	۲۵	۱	۲۱	-	۴۷	صنعت لوازم و وسایل نقلیه
-	۶	۲۱۶	۶	۱۴۸	۱	۳۹۰	صنایع متنفره
-	۶	۸۵	-	۱۲۳	-	۲۱۴	ساختن
-	۱	۲۹۱۰	۳۴	۱۲۴	۵	۳۱۳۴	برق - گاز - آب و سرویسهای بهداشتی
-	-	۱۰۹	۶۳	۳۵	۱	۲۰۸	پرورش و زودبختار
-	-	۵۹	۲۴	۱۶	-	۹۹	آب و سرویسهای بهداشتی
-	-	۵۰	۲۹	۱۹	۱	۱۰۹	تدارکات
۱	۱۴	۷۴۶	۱۵۶	۳۴۰۷	۱۶	۴۴۳۰	تجارت کبی و جزئی
۱	۱۴	۷۲۲	۱	۳۳۹۲	۱۵	۴۳۳۵	بانکها و سایر مؤسسات مالی
-	-	۱۰	۱۴۰	-	-	۱۵۰	پوه
-	-	۱	۱۵	-	-	۱۶	مستقلات
-	-	۳	-	۱۵	۱	۱۹	حمل و نقل و انبارداری و ارتباطات
-	۷	۲۰۳۹	۲۲۵۵	۴۴۲	۱۵	۴۷۹۸	حمل و نقل
-	۷	۲۰۳۹	۲۱۸۴	۴۴۲	۱۵	۴۶۸۷	انبارداری
-	-	-	۱	-	-	۱	ارتباطات
-	-	-	۱۱۰	-	-	۱۱۰	خدمات (سرویسها)
-	۶	۱۰۵۷۸	۳۸۰۵	۶۶۳	۱۵	۱۰۶۶۷	خدمات دولتی
-	-	-	۳۳۸۷	-	-	۳۳۸۷	خدمات اجتماعی و خدمات تجاری و صنعتی و ساختمانی
-	۴	۴۳۴	۴۱۵	۱۸۳	۶	۱۰۴۵	خدمات تفریحی
-	-	۲۶	۳	۱۴	-	۴۳	خدمات شخص
-	۲	۱۱۱۸	-	۴۶۶	۶	۱۰۹۲	فعالیتهایکه با اندازه کافی توضیح نشده
۴۶۳۳	-	۱۲۶	۳	۶	-	۴۷۷۱	

بله جدول شماره ۱۱ - طبقات فعالیت صنعتی و جنس بر حسب وضع اشتغال و جنس در جمعیت شغل بکارزده ساله بهای حوزه سرشاری اهواز - آبانماه ۱۳۳۵ (نوامبر ۱۹۵۶)

وضع اطلبا	کارکنان خانوادگی بدون مزد	مزد بگیر	مستخدم دولت	کارکنانیکه برای خود کار میکنند	کارفرما	جمع شاملین	طبقات فعالیت صنعتی و جنس
							شهر اهواز
							زن
۸	۲۲	۸۱۰	۲۱۷	۲۱۱	۱	۱۲۶۹	جمع ازرده ساله بهای
۴	۱	۵	-	۶	-	۱۶	کشاورزی - جنگلکاری - شکار - ماهیگیری
۴	۱	۵	-	۶	-	۱۶	محصولات کشاورزی و دامی
-	۱۳	۸۱	۱۵	۱۱۴	-	۲۳۳	توليدات صنعتی و نساجی
-	۶	۷	۱	۷	-	۲۱	صنعت مواد غذایی (غیر از آشپد نهدها)
-	-	-	۱	-	-	۱	صنعت دخانیات
-	-	۱۴	-	۳	-	۱۷	صنعت نساجی
-	۷	۱۷	-	۱۰۰	-	۱۷۴	صنعت کفشدوزکی و سایر پوششها و اثاثیه ساخته شده از منسوجات
-	-	-	-	۱	-	۱	صنعت چوب و چوب پنبه (غیر از صنعت میل)
-	-	-	-	۲	-	۲	صنعت کفشدوزکی سازی و محصولات کفشدوزکی
-	-	-	۱۲	-	-	۱۲	صنایع محصولات نفت و ذغال سنگ
-	-	-	-	-	-	۱	صنایع محصولات معدنی غیر فلزی (غیر از محصولات نفت و ذغال سنگ)
-	-	۱	-	-	-	۱	صنایع محصولات فلزی (غیر از ماشین آلات و لوازم حمل و نقل)
-	-	-	-	۱	-	۱	صنایع متفرقه
-	-	۱	-	-	-	۱	ساختن
-	۴	۲	۳	۱۳	-	۲۲	تجارت
-	۴	۲	-	۱۳	-	۲۱	تجارت کلی و جزئی
-	-	-	۲	-	-	۲	بانکها و سایر مؤسسات مالی
-	-	-	۱	-	-	۱	بیمه
-	-	۶	۱۲	-	-	۲۱	حمل و نقل و انبارداری و ارتباطات
-	-	۹	۱۲	-	-	۲۱	حمل و نقل
-	۴	۷۰۳	۱۸۷	۲۸	۱	۷۲۳	خدمات (سروسها)
-	-	-	۴۵	-	-	۴۵	خدمات دولتی
-	-	۱۸	۱۱۰	۱۳	-	۱۷۱	خدمات اجتماعی و خدمات تجارتی و صنعتی و ساختمانی
-	-	-	-	۲	-	۲	خدمات تفریحی
-	۴	۶۸۵	۲	۱۳	۱	۷۰۵	خدمات شخصی
۴	-	۱	-	-	-	۵	فعالیتهایکه با اندازه کافی توضیح نشده

جدول شماره ۱۰- تعداد نفقات خانوار بر حسب تعداد افراد با سواد هر خانوار در حوزه سرشماری اهواز - آبانماه ۱۳۳۰ (نوامبر ۱۹۵۶)

		تعداد خانوار بر حسب تعداد افراد با سواد					کلیه خانوارها		نفقات خانوار
		انفرمای بیشتر			هیچ				سرشماری اهواز
۱ انفرمای بیشتر	۲ نفر	۱ نفر	چند درصد	جمع	چند درصد	تعداد	چند درصد	تعداد	
۳۸۱۹	۲۲۱۳	۶۴۶۶	۱۰۰/۰	۱۳۸۸۱	۱۰۰/۰	۲۷۰۱۲	۱۰۰/۰	۴۰۴۹۳	وارها
-	-	۵۹۱	۴/۸	۵۹۱	۶/۸	۱۸۸۱	۶/۰	۲۴۳۲	
-	۲۶۹	۷۸۸	۷/۸	۱۰۰۵۷	۱۳/۶	۳۰۲۸	۱۱/۳	۴۰۸۵	
-	۴۱۳	۹۶۶	۱۱/۰	۱۴۸۹	۱۶/۱	۴۳۴۸	۱۶/۸	۵۸۳۷	
۱۱۵	۴۱۳	۱۷۹	۱۲/۲	۱۶۳۹	۱۸/۱	۴۸۷۷	۱۶/۱	۶۵۱۶	
۲۲۴	۴۳۶	۱۷۱	۱۳/۰	۱۸۱۶	۱۶/۲	۴۴۰۳	۱۵/۸	۶۲۱۹	
۳۸۲	۴۶۳								
۵۸۸	۵۳۲	۸۴۱	۱۴/۰	۱۶۶۱	۱۲/۲	۳۲۸۳	۱۳/۰	۵۲۴۴	
۷۲۶	۴۶۹	۵۶۱	۱۳/۰	۱۷۵۶	۷/۸	۱۶۶۶	۹/۳	۳۷۵۲	
۶۱۶	۲۶۷	۳۶۰	۴/۸	۱۲۷۲	۴/۸	۱۲۸۵	۶/۲	۲۰۵۸	
۳۹۹	۳۶۸	۱۹۷	۵/۷	۷۶۴	۲/۸	۷۶۵	۳/۸	۱۰۲۹	
۷۳۹	۱۶۹	۱۹۷	۸/۸	۱۱۳۵	۲/۵	۶۸۶	۴/۵	۱۸۲۹	بیشتر
۷/۳	۵/۶	۴/۸	-	۵/۶	-	۴/۳	-	۴/۶	انوار
۳۶۳۵	۲۹۱۱	۵۴۹۷	۱۰۰/۰	۱۳۰۶۳	۱۰۰/۰	۳۱۰۲۶	۱۰۰/۰	۴۳۰۸۶	زارها
-	-	۴۸۴	۴/۰	۴۸۴	۱۱/۰	۱۶۶۴	۷/۴	۱۶۹۸	
-	۲۵۵	۷۱۶	۸/۰	۹۷۱	۱۷/۸	۱۶۶۳	۱۲/۷	۲۱۳۴	
۱۰۶	۳۹۶	۸۶۰	۱۱/۳	۱۳۶۲	۱۷/۵	۱۶۶۶	۱۴/۲	۳۲۸۸	
۲۱۳	۴۳۶	۸۶۲	۱۲/۳	۱۴۸۸	۱۶/۹	۱۸۶۱	۱۴/۵	۳۴۴۹	
۳۶۶	۴۲۲	۸۲۵	۱۳/۵	۱۶۶۴	۱۴/۴	۱۰۸۵	۱۲/۹	۳۶۰۹	
۵۵۶	۴۸۸	۷۰۸	۱۴/۵	۱۷۵۵	۱۰/۲	۱۶۶۶	۱۲/۵	۲۸۸۱	
۶۸۶	۴۰۳	۴۶۰	۱۳/۸	۱۵۴۹	۵/۵	۶۰۳	۱/۳	۲۱۵۲	
۶۰۷	۳۳۸	۲۷۱	۹/۳	۱۱۱۶	۳/۲	۳۵۸	۶/۴	۱۴۷۴	
۳۷۱	۱۴۰	۱۴۸	۵/۵	۶۵۹	۱/۷	۱۸۴	۳/۷	۸۴۳	
۷۱۷	۳۷۵	۱۶۳	۸/۷	۱۰۵۵	۱/۱	۲۰۶	۵/۵	۱۶۶۱	بیشتر
۷/۳	۵/۶	۴/۳	-	۵/۶	-	۳/۷	-	۴/۶	وار
۱۹۴	۳۷۵	۱۴۹	۱۰۰/۰	۱۴۱۸	۱۰۰/۰	۱۵۹۸۶	۱۰۰/۰	۱۷۴۰۴	بزه سرشماری اهواز
-	-	۱۰۷	۷/۵	۱۰۷	۳/۶	۶۲۷	۴/۲	۷۳۴	
-	۱۴	۷۲	۶/۱	۸۶	۹/۸	۱۵۶۵	۹/۵	۱۶۵۱	
۹	۱۷	۱۰۱	۹/۰	۱۲۷	۱۵/۲	۲۴۲۲	۱۴/۶	۲۵۴۹	
۱۱	۲۳	۱۱۷	۱۰/۶	۱۵۱	۱۸/۱	۳۰۱۶	۱۸/۲	۳۱۹۷	
۱۶	۳۰	۱۴۶	۱۳/۵	۱۹۲	۱۷/۶	۲۸۱۸	۱۷/۲	۳۰۱۰	
۲۹	۴۴	۱۳۳	۱۱/۵	۲۰۶	۱۳/۵	۲۱۵۷	۱۳/۶	۲۳۶۳	
۴۰	۶۶	۱۰۱	۱۴/۶	۲۰۷	۸/۷	۱۳۹۳	۹/۲	۱۶۰۰	
۳۹	۲۹	۸۹	۱۱/۱	۱۵۷	۵/۸	۹۲۷	۶/۲	۱۰۸۴	
۴۸	۲۸	۴۹	۷/۴	۱۰۵	۳/۶	۵۸۱	۳/۱	۶۸۶	
۴۳	۲۴	۳۴	۵/۶	۸۰	۳/۰	۴۸۰	۳/۲	۵۶۰	بیشتر
۷/۳	۶/۷	۵/۰	-	۵/۷	-	۴/۶	-	۴/۷	ار

۳۸ - ۴۵ - ۴۴ - ۳۵ - ۳۱

جدول شماره ۱۶ - تعداد نفقات خانوار بر حسب تعداد افراد شاغل به کارهای خانوار در حوزه سرشماری اهواز - آبانماه ۱۳۳۵ (نوامبر ۱۹۵۶)

تعداد خانوار بر حسب تعداد افراد شاغل به کار							گروه خانوارها		نفقات خانوار
اغرای بیشتر				هیچ			چند درصد	تعداد	
۳ نفر	۲ نفر	۱ نفر	چند درصد	جمع	چند درصد	تعداد	چند درصد	تعداد	
۸۴	۴۸۳۳	۳۱۲۸۱	۱۰۰/۰	۳۷۷۹۳	۱۰۰/۰	۲۲۰۰	۱۰۰/۰	۱۰۴۱۳	مجموع خانوارها
-	-	۱۸۰۴	۴/۸	۱۸۰۴	۲۳/۲	۶۲۸	۶/۰	۲۴۳۲	خانوار ۱ نفری
-	۳۷۶	۳۰۸۶	۱۰/۵	۳۹۶۲	۲۳/۱	۶۲۳	۱۱/۳	۴۵۸۵	خانوار ۲ نفری
۴۵	۴۷۲	۴۷۶۷	۱۴/۲	۵۳۸۹	۱۶/۷	۴۵۲	۱۴/۴	۵۸۳۷	خانوار ۳ نفری
۶۵	۶۲۴	۵۳۶۵	۱۶/۳	۶۱۴۴	۱۶/۴	۳۶۲	۱۶/۱	۶۵۱۶	خانوار ۴ نفری
۷۷	۷۳۴	۵۰۴۳	۱۵/۸	۵۹۷۷	۱۶/۰	۲۹۲	۱۵/۶	۶۲۱۹	خانوار ۵ نفری
۱۰	۷۱۵	۴۱۴۱	۱۳/۴	۵۰۶۹	۶/۵	۱۷۵	۱۳/۰	۵۲۴۴	خانوار ۶ نفری
۲۶	۵۷۶	۲۸۴۵	۹/۱	۳۴۲۷	۳/۱	۱۰۵	۹/۳	۳۷۵۲	خانوار ۷ نفری
۱۱	۴۵۱	۱۸۳۵	۶/۱	۲۴۹۷	۲/۳	۶۱	۶/۳	۲۵۵۸	خانوار ۸ نفری
۵۶	۳۷۳	۱۷۱	۱/۰	۱۵۰۰	۱/۱	۲۹	۳/۸	۱۵۲۹	خانوار ۹ نفری
۷۱	۵۰۱	۱۲۶	۱/۸	۱۷۹۸	۰/۶	۲۳	۱/۵	۱۸۲۱	خانوار ۱۰ نفری یا بیشتر
/۰	۵/۸	۱/۵	-	۱/۸	-	۲/۷	-	۱/۶	میانگین نفقات خانوار
۷۴	۲۹۰۴	۱۶۹۱۵	۱۰۰/۰	۲۰۸۹۳	۱۰۰/۰	۲۱۹۶	۱۰۰/۰	۲۳۰۸۹	مجموع خانوارها
-	-	۱۲۶۰	۶/۰	۱۲۶۰	۱۹/۱	۴۳۸	۷/۴	۱۶۹۸	خانوار ۱ نفری
-	۲۸۴	۲۱۳۳	۱۱/۶	۲۴۱۷	۲۳/۵	۵۱۷	۱۲/۷	۲۹۳۴	خانوار ۲ نفری
۷۵	۲۹۲	۲۰۱۱	۱۳/۹	۲۹۰۸	۱۷/۳	۳۸۰	۱۴/۲	۳۳۸۸	خانوار ۳ نفری
۱۳	۳۲۹	۲۶۲۰	۱۴/۱	۳۰۵۱	۱۳/۲	۲۹۰	۱۴/۵	۳۳۴۹	خانوار ۴ نفری
۱۴	۳۶۵	۲۰۲۳	۱۴/۴	۳۰۰۲	۹/۴	۲۰۷	۱۳/۱	۳۲۰۹	خانوار ۵ نفری
۱۵	۳۹۶	۲۲۰۶	۱۳/۰	۲۷۱۷	۷/۵	۱۶۴	۱۲/۵	۲۸۸۱	خانوار ۶ نفری
۲۴	۳۲۲	۱۶۰۱	۱/۸	۲۰۵۷	۴/۲	۶۵	۹/۳	۲۱۵۲	خانوار ۷ نفری
۲۰	۲۸۶	۱۰۱۴	۱/۸	۱۴۲۰	۲/۵	۵۴	۶/۴	۱۴۷۴	خانوار ۸ نفری
۸۱	۲۴۴	۴۸۹	۳/۱	۸۱۴	۱/۳	۲۹	۳/۷	۸۴۳	خانوار ۹ نفری
۱۲	۳۸۹	۵۵۸	۵/۱	۱۲۳۹	۱/۰	۲۲	۵/۵	۱۲۶۱	خانوار ۱۰ نفری یا بیشتر
/۲	۶/۰	۱/۵	-	۱/۸	-	۲/۱	-	۱/۶	میانگین نفقات خانوار
۱۰	۱۶۱۹	۱۴۳۷۱	۱۰۰/۰	۱۶۹۰۰	۱۰۰/۰	۵۰۴	۱۰۰/۰	۱۷۴۰۴	مجموع خانوارها
-	-	۵۴۴	۳/۲	۵۴۴	۳۷/۷	۱۹۰	۴/۲	۷۳۴	خانوار ۱ نفری
-	۹۲	۱۴۵۲	۹/۱	۱۵۴۴	۲۱/۰	۱۰۲	۹/۵	۱۶۵۱	خانوار ۲ نفری
۴۰	۱۸۱	۲۲۵۶	۱۴/۷	۲۴۳۷	۱۴/۳	۷۲	۱۴/۱	۲۵۴۹	خانوار ۳ نفری
۵۲	۲۹۸	۲۷۴۵	۱۸/۳	۳۰۶۵	۱۴/۳	۷۲	۱۸/۲	۳۱۶۷	خانوار ۴ نفری
۶۶	۳۶۹	۲۰۲۰	۱۷/۶	۲۹۷۵	۶/۹	۳۵	۱۷/۳	۳۰۱۰	خانوار ۵ نفری
۱۵	۳۱۹	۱۹۳۸	۱۳/۱	۲۳۵۲	۲/۲	۱۱	۱۳/۱	۲۳۶۳	خانوار ۶ نفری
۱۲	۲۵۴	۱۲۴۴	۹/۴	۱۵۹۰	۲/۰	۶۰	۹/۲	۱۶۰۰	خانوار ۷ نفری
۱۱	۱۶۵	۸۲۱	۶/۱	۱۰۷۷	۱/۴	۷	۶/۲	۱۰۸۴	خانوار ۸ نفری
۷۵	۱۲۹	۴۸۲	۴/۱	۶۸۶	-	-	۳/۱	۶۸۶	خانوار ۹ نفری
۲۱	۱۱۲	۳۶۸	۳/۳	۵۵۹	۰/۲	۱	۳/۴	۵۶۰	خانوار ۱۰ نفری یا بیشتر
/۱	۵/۶	۱/۶	-	۱/۸	-	۲/۱	-	۱/۷	میانگین نفقات خانوار

جدول شماره ۱۲- صنایع خانگی در حوزه سرشماری اهواز - آبانماه ۱۳۳۵ (نوامبر ۱۹۵۶)

صنایع خانگی	تعداد	چند درصد	صنایع خانگی	تعداد	چند درصد
کل حوزه سرشماری اهواز					
جمع صنایع خانگی	۵۹۵	۱۰۰/۰			
تهیه و تولید قالی و گلیم و زلیخ و غیره	۱۴۰	۲۳/۵	تهیه و تولید مواد غذایی	۳۷	۳۳/۰
پارچه بافی و ریسیدن و عمل آوردن نخ	۱۱۱	۱۸/۷	روغن کنس نباتی (غیرخوراکی)	۲	۱/۸
بینه و برنج پاک کنی و آسیا کردن غلات	۱۱۸	۱۹/۸	تهیه و تولید صابون و شمع	-	-
تهیه و تولید منسوجات و کفش	۳۶	۶/۱	سایر صنایع خانگی	۱	۸/۰
تهیه و تولید مواد غذایی	۱۶۳	۲۷/۴	میانگین تعداد صنایع خانوار در خانوارها تیکه	۱/۲	-
روغن کنس نباتی (غیرخوراکی)	۱۲	۲/۰	دارای يك صنعت یا بیشتر هستند	-	-
تهیه و تولید صابون و شمع	۱	۰/۲	بقیه نقاط حوزه سرشماری اهواز		
سایر صنایع خانگی	۱۴	۲/۴	جمع صنایع خانگی	۴۸۳	۱۰۰/۰
شهر اهواز					
میانگین تعداد صنایع خانوار در خانوارها تیکه	۱/۵	-	تهیه و تولید قالی و گلیم و زلیخ و غیره	۱۲۶	۲۶/۱
دارای يك صنعت یا بیشتر هستند	-	-	پارچه بافی و ریسیدن و عمل آوردن نخ	۶۸	۲۰/۳
			بینه و برنج پاک کنی و آسیا کردن غلات	۱۱۳	۲۳/۴
			تهیه و تولید منسوجات و کفش	۴	۰/۸
			تهیه و تولید مواد غذایی	۱۲۶	۲۶/۱
			روغن کنس نباتی (غیرخوراکی)	۱۰	۲/۱
			تهیه و تولید صابون و شمع	۱	۰/۲
			سایر صنایع خانگی	۵	۱/۰
			میانگین تعداد صنایع خانوار در خانوارها تیکه	۱/۶	-
			دارای يك صنعت یا بیشتر هستند	-	-

* در مواردیکه جمع کمتر از ۱۰۰ باشد چند درصد نشان داده نمیشود.

جدول شماره ۱۸ - نوع ساختمان بر حسب نوع تصرف در واحد های مسکونی حوزه سرشماری اهواز - آبانماه ۱۳۳۵ (نوامبر ۱۹۵۶)

وضع تصرف اظهاریت	خانه غیرملکی مجانی	خانه اجارهای	خانه ملکی		جمع	نوع ساختمان
			چند درصد	تعداد		
۷۵۲	۳۹۵۲	۱۲۸۷۷	۵۶/۶	۲۲۹۱۲	۴۰۴۹۳	کل حوزه سرشماری اهواز
						مجموع واحد های مسکونی
۲۶	۱۸۰۰	۷۲۲۷	۲۸/۲	۳۵۵۰	۱۲۶۰۳	آجری
۱۸	۴۴۳	۲۰۴۴	۳۲/۶	۱۸۸۱	۴۸۶۶	آجر و خشتی
۱۱	۲۳	۱	۹۰/۶	۴۵۲	۴۷۷	چادری
۱	۱۲	۱	۹۲/۵	۲۲۳	۲۵۲	چوبی
۱۱	۱۰۱	۴۷	۹۰/۵	۱۰۲۳	۱۰۶۸۲	حصیری
۵	۲۰۷	۱۶۰	۴۲/۱	۹۶۶	۲۱۹۸	خشتی
۲	۲۰	۱۵	۲۶/۱	۴۳	۱۶۰	سنگی
۷۰	۱۰۳۴	۱۱۶۶	۸۳/۸	۱۴۱۱۲	۱۶۸۵۵	کلی
-	۲۱	۱	#	۷	۲۱	انواع دیگر
۶۰۸	۱۳۲	۲۶۰	۱۶/۷	۲۲۰	۱۳۲۱	اظهاری نشده
						شهر اهواز
۴۳۸	۲۷۰۶	۱۲۱۲۷	۳۳/۱	۷۸۱۸	۲۳۰۸۱	مجموع واحد های مسکونی
۲۳	۱۶۷۲	۶۹۰۷	۲۶/۰	۳۰۱۰	۱۲۱۱۲	آجری
۱۸	۴۵۲	۲۰۲۷	۳۷/۳	۱۷۸۲	۴۷۷۱	آجر و خشتی
-	-	-	-	-	-	چادری
۱	۷	۱	#	۱۰	۲۳	چوبی
۵	۵۸	۴۳	۷۵/۱	۳۳۴	۴۴۰	حصیری
۴	۱۵۵	۹۰۲	۴۱/۰	۷۳۶	۱۷۹۷	خشتی
۲	۲۰	۱۵	۲۶/۱	۴۳	۱۶۰	سنگی
۷	۲۵۸	۱۳۰۶	۴۴/۱	۱۲۷۸	۲۸۴۹	کلی
-	۲	۱	#	۲	۵	انواع دیگر
۳۷۸	۸۲	۳۴۱	۱۳/۳	۱۳۳	۹۲۴	اظهاری نشده
						بقیه نقاط حوزه سرشماری اهواز
۳۱۴	۱۲۴۶	۷۵۰	۸۶/۷	۱۵۰۹۴	۱۷۴۰۴	مجموع واحد های مسکونی
۳	۱۲۸	۳۲۰	۸/۱	۴۰	۴۹۱	آجری
-	۴۱	۱۷	۵۰/۴	۵۹	۱۱۷	آجر و خشتی
۱۱	۳۳	۱	۹۰/۶	۴۵۲	۴۷۷	چادری
-	۵	۱	۹۷/۴	۲۲۳	۲۲۹	چوبی
۶	۴۳	۴	۹۵/۷	۱۱۸۱	۱۲۴۲	حصیری
۱	۱۵۲	۵۸	۴۷/۴	۱۹۰	۴۰۱	خشتی
-	-	-	-	-	-	سنگی
۱۳	۷۷۴	۳۳۰	۱۱/۷	۱۲۸۳۱	۱۴۰۰۶	کلی
-	۱۹	-	#	۵	۲۴	انواع دیگر
۲۳۰	۵۱	۱۹	۲۴/۴	۹۷	۳۹۷	اظهاری نشده

* در مواردی که جمع کمتر از ۱۰۰ باشد چند درصد نشان داده نمیشود.