



وزارت کشور

آمار عمومی

گزارش مشروح حوزه سرشماری

مسجد سلیمان

ص ۴۶ - ۴۷ - ۴۸

مرکز آمار ایران
آرشیو اطلاعات آماری

خرداد ماه ۱۳۳۸

HA
 ۱۳۳۵
 ۲۲

فهرست

شماره جدول	عنوان	صفحه
۱	مقدمه	الف
۲	توضیحات	الف
۳	تعارف	ی
۱	جمعیت برحسب جنس در شهر - دهات و سایر نقاط مسکونی	۱
۲	حوزه سرشماری مسجد سلیمان - . . . نفر در حوزه سرشماری	۷
۳	مشخصات برجسته دهات کمتر از . . . نفر در حوزه سرشماری	۷
۴	جمعیت برحسب جنس و سن :	
۸	در کل حوزه سرشماری مسجد سلیمان	۸
۸	در شهر مسجد سلیمان	۸
۸	در رقیه نقاط حوزه سرشماری مسجد سلیمان	۸
۴	وضع زناشویی برحسب سن و جنس در جمعیت از ۱۵ ساله به بالا :	
۶	در کل حوزه سرشماری مسجد سلیمان	۶
۶	در شهر مسجد سلیمان	۶
۶	در رقیه نقاط حوزه سرشماری مسجد سلیمان	۶
۵	وضع سواد برحسب سن و جنس در جمعیت از ۱۵ ساله به بالا :	
۱۰	در کل حوزه سرشماری مسجد سلیمان	۱۰
۱۰	در شهر مسجد سلیمان	۱۰
۱۱	در رقیه نقاط حوزه سرشماری مسجد سلیمان	۱۱
۶	آخرین مدرک تحصیلی برحسب سن و جنس در جمعیت از ۱۵ ساله به بالا :	
۱۲	در کل حوزه سرشماری مسجد سلیمان	۱۲
۱۲	در شهر مسجد سلیمان	۱۲
۱۲	در رقیه نقاط حوزه سرشماری مسجد سلیمان	۱۲
۷	وضع مذاهب برحسب جنس :	
۱۴	در کل حوزه سرشماری مسجد سلیمان	۱۴
۱۵	در شهر مسجد سلیمان	۱۵
۱۷	در رقیه نقاط حوزه سرشماری مسجد سلیمان	۱۷
۸	توزیع جمعیت تقیم در کل حوزه سرشماری بنگلگان شهرستان یا کشور محل تولد :	
۱۸	در کل حوزه سرشماری مسجد سلیمان	۱۸
۱۸	در شهر مسجد سلیمان	۱۸
۱۸	در رقیه نقاط حوزه سرشماری مسجد سلیمان	۱۸
۹	چگونگی محل تولد برحسب سن در جمعیت تقیم :	
۲۰	در کل حوزه سرشماری مسجد سلیمان	۲۰
۲۰	در شهر مسجد سلیمان	۲۰
۲۰	در رقیه نقاط حوزه سرشماری مسجد سلیمان	۲۰
۱۰	وضع فعالیت اقتصادی برحسب سن و جنس در جمعیت از ۱۵ ساله به بالا :	
۲۱	در کل حوزه سرشماری مسجد سلیمان	۲۱

۷۹۰

وزارت کشور

آمار عمومی

سرشماری عمومی ایران
گزارش حوزه سرشماری مسجد سلیمان

مقدمه

در آبانماه سال ۱۳۳۵ (نوامبر ۱۹۵۶) دولت شاهنشاهی ایران اولین سرشماری عمومی خود را انجام داد . سرشماری در روزدهم آبان (اول نوامبر) شروع و تا روز ۲۵ آبان (۱۵ نوامبر) در کلیه نقاط کشور بانجام رسید . جمعا ۲۶۸۳۶۱ مأمور سرشماری و سرشماری مأمورین در سرشماری شرکت کرده و مأموریت داشتند که بتمام خانوارهای کشور مراجعه و اطلاعات مورد لزوم را درباره هر نفر دختناوار کسب نمایند . اغلب مأمورین سرشماری سرپرستهای آنان از معلمین مدارس و یا شاگردان کلاسهای متوسطه (کلاسهای یازدهم و دوازدهم) بودند . روسای ثبت احوال هر حوزه سرشماری که قبلا خود در تهران تعلیمات کتبی دیده بودند کلاسهای جهت تعلیم مأمورین سرشماری در محل تشکیل داده و برای جلب همکاری مردم تبلیغات محلی بعمل آوردند و نیز در جمع آوری اطلاعات ویژه تصدی خود نظارت داشتند . اجرای سرشماری عمومی کشور بحسب قصد سرشماری اداره کل آمار عمومی که خود تهیه کننده برنامه سرشماری بود واگذار شد . نتایج کامل سرشماری طی يك رشته نشریات آماری برای هر حوزه منتشر خواهد شد و نیز يك خلاصه سرشماری عمومی منتشر خواهد گردید . این گزارش که راجع به حوزه سرشماری مسجد سلیمان میباشد بیست و سومین گزارش از يك سری گزارشهای مشابه است که برای تمام حوزه های سرشماری بلا فاصله پس از استخراج اطلاعات منتشر خواهد شد .

توضیحات :

کل جمعیت

کل جمعیت سرشماری شده حوزه سرشماری (۳۳) مسجد سلیمان ۱۱۰۶۶۰ نفر و جمعیت نسبی در هر کیلومتر مربع ۱۸ نفر بوده در شهر مسجد سلیمان ۱۱۰۶۶۰ نفر در سایر نقاط واقع در حوزه سرشماری مسجد سلیمان که کمتر از پنجاه هزار نفر جمعیت داشتند سرشماری شدند و بقیه ۱۴۴۲۹ نفر هم کسانی بودند که محل اقامتشان در این حوزه سرشماری دائمی نبوده است . جدول شماره ۱ کل جمعیت را بتفکیک تعداد مردان و زنان مقیم شهر مسجد سلیمان و هر يك از نقاط کمتر از پنجاه هزار نفر و همچنین سایر نقاط سکون حوزه سرشماری را نشان میدهد . بعضی از مشخصات برجسته دهات

حوزه سرشماری مسجد سلیمان دارای ۵۷۱ دهه کثرترا از پنجاه هزار نفر بود که از آن ۸۰ دهه دارای شورای ده و ۱۶ دهه دارای مدرسه دولتی یا ملی و فقط ۳ دهه یا ۱ درصد از مجموع دهات دارای درمانگاه یا موسسات بهداشتی دیگر بودند ۱ دهه مسجد داشتند ۳ دهه دارای گرمابه عمومی بودند و ۱۶ دهه يك یا چند راديو وجود داشت در ۳۶ درصد از دهات نسبی یا ده زمینها آریایی یعنی متعلق بمالکین غیر کشاورز و ۸۸ درصد دهات نسبی یا دهه از زمینها متعلق بمالکین کشاورز داشت . این اطلاعات در جدول شماره ۲ مفصلا نشان داده شده است .

* مناسب آنستکه برای فهم صحیح این توضیحات در مورد درجات مختلف بتعاریفی که بعد از توضیحات آمده است دقت شود .

** منظور استخراج نتایج سرشماری عمومی تمام کشور به ۱۱۹ منطقه تقسیم شد که حوزه سرشماری مسجد سلیمان از آنهاست حدود این حوزه سرشماری با حد و شهرستان مطابقت نداشته و شامل دهستانهای اندیکا - ایذه - ایوه - ترك دز - تلوزان - جهانگیری - دنباله روه - دهنر - سوسن - کهنه - مرغان - هلاچیان .

امری

نقشه تواریک جمعیت خوزستان سرشماره مسجد سلیمان

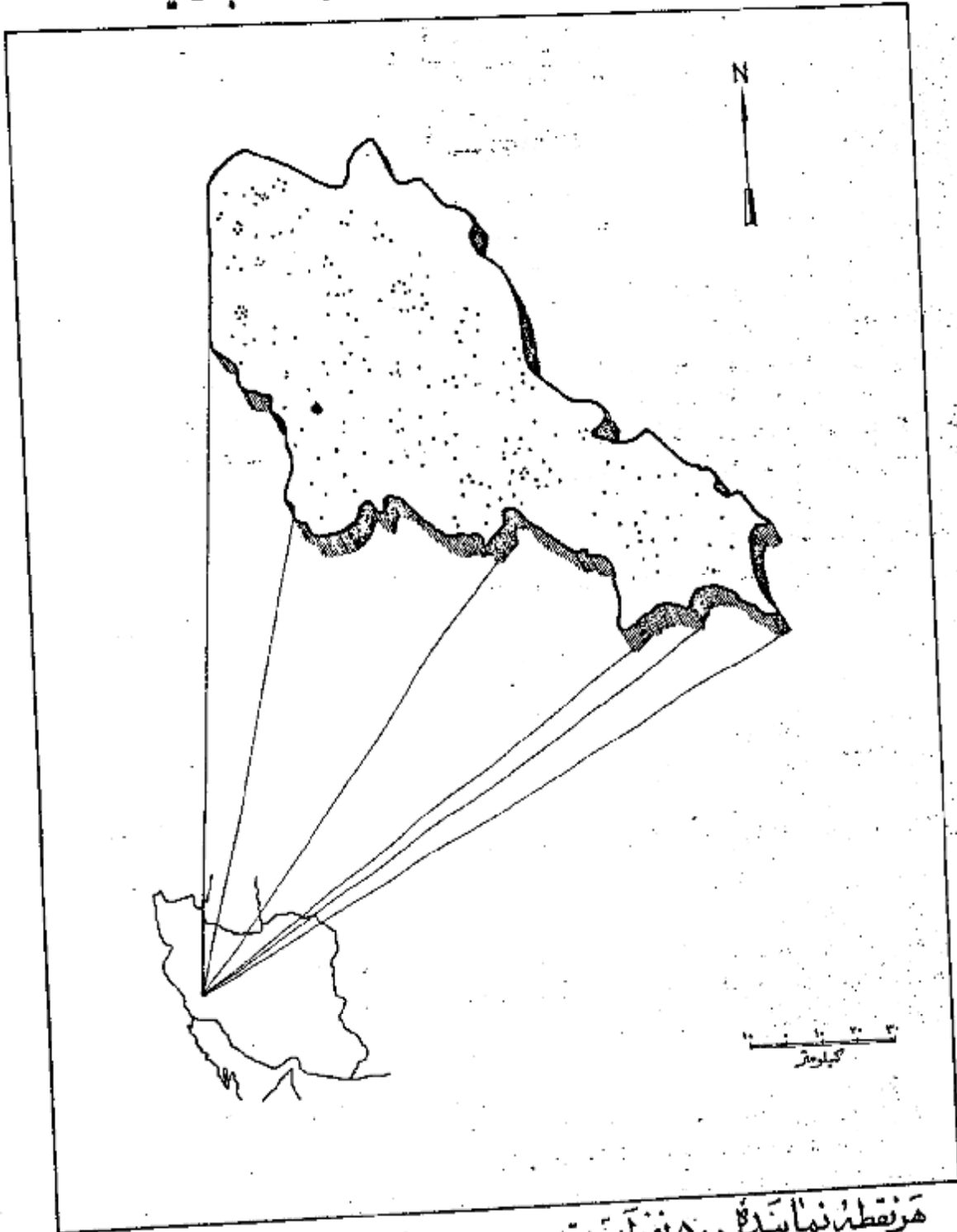

هر نقطه نماینده ۵۰۰ نفر است.
 جمعیت کل خوزستان سرشماره مسجد سلیمان ۱۶۹۶۴۰
 جمعیت شهر مسجد سلیمان ۴۴۶۵۱

سن و جنس

اگرچه در این حوزه سرشماری تعداد مردان بیش از زنان بود ولی اختلاف قابل توجهی در نقاط مختلف این حوزه وجود داشت در ۲۱۱ محل تعداد مردان از تعداد زنان بود در ۲۱ نقطه تعداد مرد و زن مساوی و فقط در ۱۸۸ نقطه تعداد مردان کمتر از زنان بود. در کل حوزه سرشماری ۸۸۲۱۱ نفر مرد و فقط ۸۱۳۴۹ زن وجود داشت. این از یاد مردان بزرگان قریباً در کتبه سنین دیده می‌شد.

در اکثر نقاط حوزه سرشماری میانه سنی مردان بیشتر از میانه سنی زنان بود. میانه سنی مردان و زنان توأم در حدود ۱۱ سال برای کل حوزه سرشماری بود. ۱۷ سال برای شهر مسجد سلیمان بود.

جدول شماره ۲ - جمع کل نفوس حوزه سرشماری مسجد سلیمان را که بر حسب سن و جنس طبقه بندی شده اند نشان می‌دهد. این جدول حاوی اطلاعات مشابهی برای شهر مسجد سلیمان و بقیه نقاط حوزه سرشماری مسجد سلیمان است.

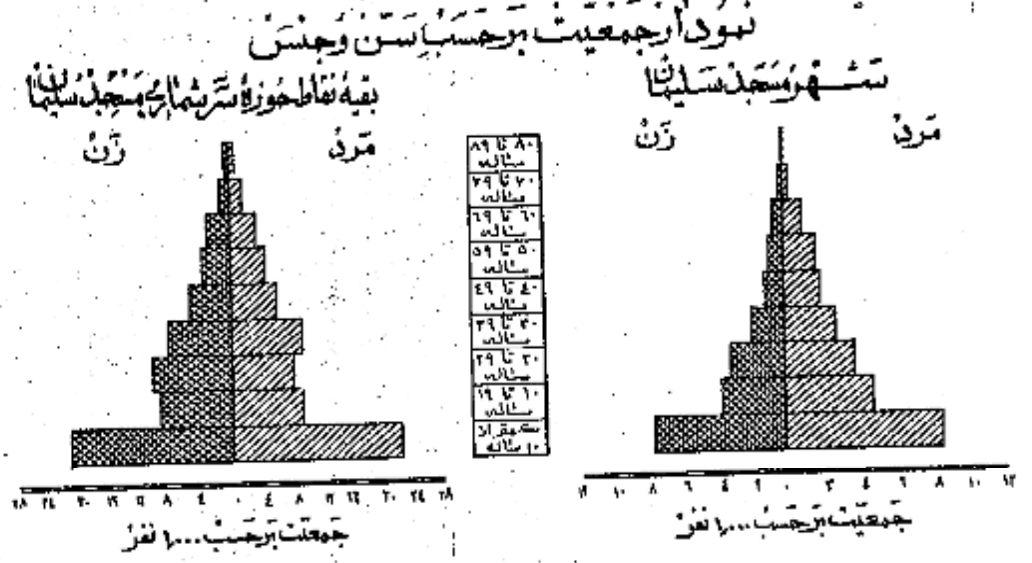

در جمعیت از ۱۵ ساله بی‌الای تمام نقاط حوزه سرشماری مسجد سلیمان نسبت زنان دارای همسر بیش از مردان دارای همسر بود. در کل حوزه این نسبت برای زنان ۲۶ درصد برای مردان ۱۷ درصد بود سایر نسبتهای وضع زناشویی برای زنان در حوزه سرشماری مسجد سلیمان قریباً عبارت بود از زنان بیوه ۱۱ درصد زنان بی همسر و اثر طلاق ۱ درصد زنانیکه اصلاً ازدواج نکرده بودند ۷ درصد و نیز سایر نسبتهای وضع زناشویی برای مردان نشان میداد که ۲ درصد همسرشان فوت شده و کمتر از ۱ درصد همسرشان را طلاق گرفته و ۳۱ درصد بقیه اصلاً ازدواج نکرده بودند.

بطور کلی حد متوسط سن شوهران بیشتر از حد متوسط سن همسرانشان میباشد زیرا مردان جوان در سنین پائین بعکس دختران جوان کمتر ازدواج می‌نمایند و این امر همچنین نسبت بین زنان بیوه که به مراتب بیشتر از مردان زن مرده میباشد تأیید میکند. در گروه سنی ۱۵ تا ۲۴ ساله فقط ۱۱ درصد از مردان همسر داشتند در صورتیکه ۲۱ درصد از زنان دارای همسر بودند از طرف دیگر در گروه سنی ۴۵ ساله بی‌الای فقط ۴ درصد از مردان همسرشان فوت شده بود در حالیکه ۵۲ درصد از زنان بیوه بودند. و این اختلاف این حقیقت را می‌رساند که بطور متوسط سن شوهر زیادتر از سن همسران است.

جدول شماره ۳ - وضع زناشویی جمعیت ۱۵ ساله بی‌الای بر حسب سن و جنس در حوزه سرشماری مسجد سلیمان نشان میدهد و حاوی اطلاعات مشابهی برای شهرستان بقیه نقاط حوزه سرشماری میباشد.

نمودار وضع زناشویی بر حسب جنس در جمعیت از ۱۵ ساله بی‌الای

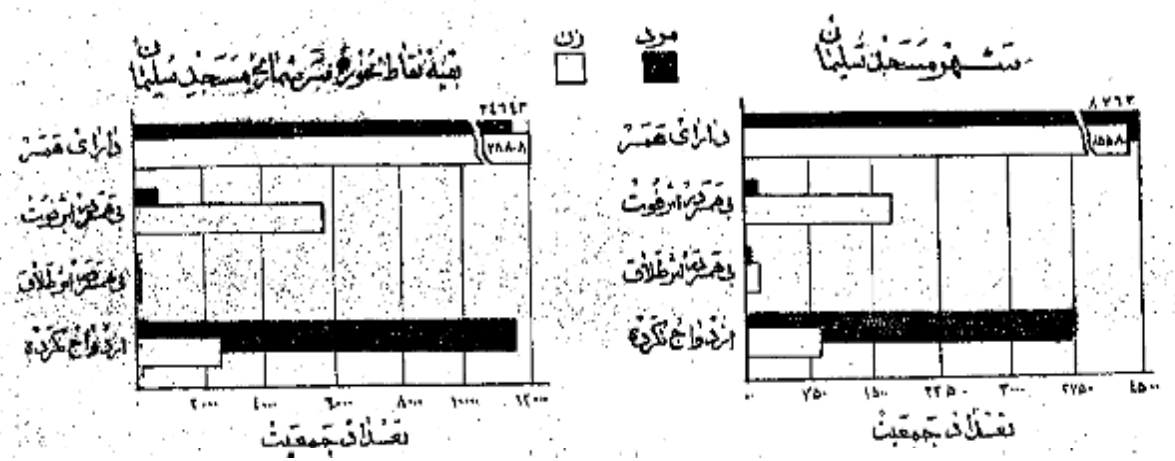

در تمام نقاط حوزه سرشماری مسجد سلیمان نسبت مردان با سواد بطور قابل ملاحظه ای از زنان باسواد بیشتر بود. بیست و یک درصد از مردان ۴ درصد از زنان
 • اساله بیالاقادین خواندن و نوشتن بودند. نسبت افراد باسواد در شهر مسجد سلیمان ۳۶ درصد بود فقط ۵ درصد از مردم محکم نقاط قادر بخواندن و نوشتن بودند
 افزایش امکانات تحصیلی در سالهای اخیر مخصوصاً برای بانوان از اینجا معلوم میشود که نسبت افراد باسواد در بین خردسالان بیش از بزرگسالان است نسبت
 اشخاص باسواد در کل حوزه سرشماری برای افراد کمتر از ۲۰ ساله ۲۳ درصد برای افراد ۲۰ ساله بیالا ۱۰ درصد بود پیشرفتهای اخیر در باسواد کردن بانوان در مکتب
 مقایسه نسبت زنان جوان باسواد به زنان مسن باسواد یخوس میشود چنانکه ۱۰ درصد از زنان ۱۰ تا ۱۹ ساله فقط کمتر از ۱ درصد از زنان ۴۵ ساله بیالا باسواد
 بودند. در بین مردان ۱۰ تا ۱۹ ساله ۳۵ درصد و در بین مردان ۴۵ ساله بیالا ۱۰ درصد باسواد وجود داشت.

جدول شماره ۵ - وضع سواد جمعیت حوزه سرشماری مسجد سلیمان را که بر حسب سن و جنس طبقه بندی شده است نشان میدهد و حاوی اطلاعات مشابه
 برای شهر و قریه نقاط حوزه سرشماری مسجد سلیمان میباشد.

نمودار مربوط به باسوادان با بر حسب سن و جنس در جمعیت از ده ساله بیالا

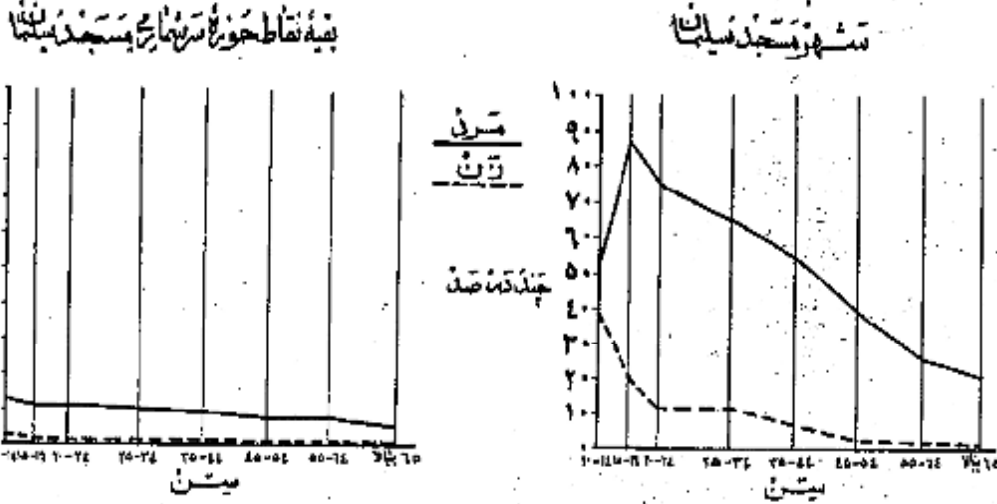

نمودار وضع آخرین مدرک تحصیلی بر حسب جنس جمعیت از ده ساله بیالا



از جمعیت ۱۰ ساله بیالا ۱۱ درصد در کل حوزه سرشماری و
 ۳۳ درصد در شهر مسجد سلیمان يك يا چند سال از تحصیلات رسمی
 را تکمیل نمودند. و در حدود ۶۱ درصد در حوزه سرشماری و
 ۱۸ درصد در خود شهر تحصیلات ابتدائی (۸) را بیابان رسانده
 بودند. نسبت افرادیکه تحصیلات بیشتری داشتند در کل حوزه
 مسجد سلیمان چنین بود: کمتر از ۱ درصد تحصیلات متوسطه
 را تکمیل کرده ۱۵۱ نفر سه سال یا بیشتر دوره دانشگاه را تکمیل کرده
 بودند البته این نسبتها برای شهر مسجد سلیمان قدری بیشتر بود.
 امکانات تحصیلی برای مردان بطور قابل توجهی بیشتر از
 زنان بود است و این موضوع از مقایسه نسبت مردان به زنانیکه
 يك يا چند سال مدرسه دیده اند یخوس میشود میشود نسبت
 کسانیکه يك يا چند سال تحصیل رسمی دارند عبارتند از ۱۷ درصد
 برای مردان و ۴ درصد برای زنان. میان سالهای تحصیلی برای
 مردان و زنان تقریباً برابر یعنی نزدیک به ۶ سال بود.
 جدول شماره ۶ - آخرین مدرک تحصیلی جمعیت دهساله
 بیالاراد کل حوزه شهری و قریه نقاط حوزه سرشماری مسجد سلیمان
 بر حسب سن و جنس نشان میدهد.

• کسانیکه مدرک یکی از کلاسهای متوسطه یا دانشگاه را داشتند مسلمانان دوره (ابتدائی) را با تمام رسانده و در اینجا جز آن عدد از کسانی حساب شده اند که مدرسه
 ابتدائی را تکمیل نکرده اند.

نود و ہشت درصد افراد حوزہ سرشماری مسجد سلیمان مسلمان بودند و در شهر مسجد سلیمان این نسبت ۹۶ درصد بود نسبت کم باقیمانده شامل مسیحیان -

جدول شماره ۷ - وضع مذہب جمعیت کل حوزہ و شہر و قیہ نقاط حوزہ سرشماری مسجد سلیمان کہ بر حسب جنس طبقہ بندی شدہ نشان میدہد .

نمودار وضع مذہب مختلف در جمعیت حوزہ سرشماری مسجد سلیمان

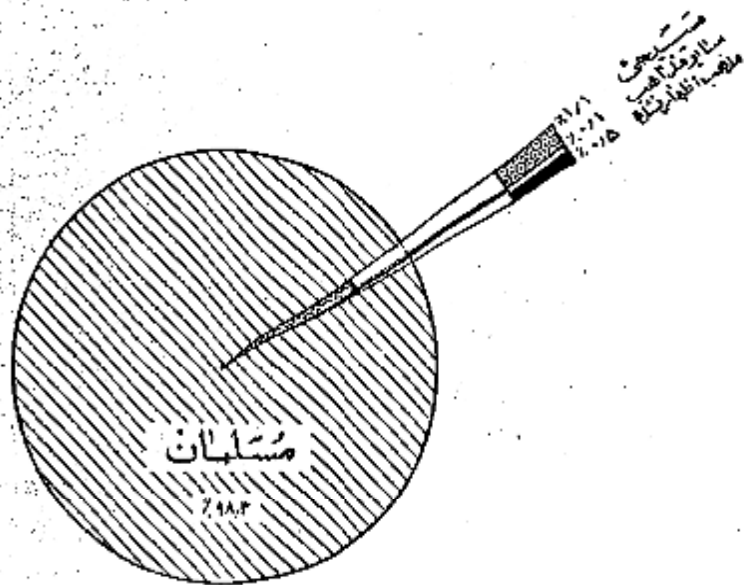

محل تولد

هشتاد درصد از کسانی کہ در حوزہ سرشماری مسجد سلیمان مقیم بودند در داخل حوزہ منجز ۱۰ درصد در شهرستانهای مجاور و ۱۰ درصد قسمتهای دیگر ایران و تنہا ۱۱۲۸۲ نفر در چهار حال ۳۰۶۲ نفر در شوشتر ۲۱۷۵ نفر در اهواز و ۹۱۱ نفر در میناب و ۴۳۶ نفر در رامسر و ۴۱۰ نفر در تهران و ۳۱۸ نفر در دزفول و بقیہ متولدین سایر شهرستانهای باکتریهای خارجی بودند . از متولدین در خارج از کشور بیش از همه ۱۳۶ نفر متولدین انگلستان و ۶۵ نفر متولدین آمریکا و ۲۵ نفر متولدین هرستان سعودی بودند ۲۶۲ نفر از متولدین در خارج از کشور بقیہ شہر مسجد سلیمان و فقط ۵۵ نفر در قیہ نقاط حوزہ سرشماری مقیم بودند .

نسبت کسانی کہ ہم متولد ہم مقیم در این حوزہ سرشماری بودند در زمین مختلف تفاوت مختصری داشت بعبارت دیگر ۷ درصد از کسانی کہ سنشان ۴۵ تا ۶۴ سالہ بود و ۸ درصد آنها یکی کہ سنشان کمتر از ۵ سال بود متولد و مقیم حوزہ سرشماری مسجد سلیمان بودند .

جدول شماره ۸ - ساکنین حوزہ سرشماری مسجد سلیمان را بر حسب شهرستان و ساکنین محل تولد نشان میدہد .

جدول شماره ۹ - حاکی از اطلاعات مزبور بتفکیک سن در کل حوزہ و شہر و قیہ نقاط حوزہ سرشماری میباشد .

شاغلین و بیکاران

هفتاد و شش درصد یا ۴۴ هزار نفر از مردان در سالہ بالای حوزہ سرشماری مسجد سلیمان بکار اشتغال داشتند . در شہر مسجد سلیمان ۵۹ درصد یا ۹ هزار نفر از مردان بکار مشغول بودند . از تمام مردان بین ۲۵ تا ۵۴ سالہ ۹۳ درصد بکار اشتغال داشتند و این رقم بزرگترین نسبت مردان شاغل بکار در زمین مختلف بود . نسبت مردان در جستجوی کار در کل حوزہ سرشماری ۸ درصد و در شہر ۱۶ درصد بود نسبت مردانی کہ نہ شاغل بکار و نہ در جستجوی کار بودند در کل حوزہ ۱۶ درصد و در شہر مسجد سلیمان ۲۶ درصد بود . اکثریت این افراد غیر فعال را در زمین پائین محصلین تشکیل میدادند .

در بین زنان از سالہ بالای حوزہ سرشماری مسجد سلیمان شرکت داشتند ۸۷ درصد خانہ دار و فقط ۱ درصد شاغل بکار و فقط ۱۵ نفر زن در جستجوی کار بودند .

رقم زنان شاغل بکار در هر گروه سن نشان میدهد که زنان جوان بالنسبه بیشتر در رستین قبل از ازدواج بکار مشغول بودند و حال آنکه در سنین ازدواج و بزرگسالی کمتر شاغل بکار بودند و نیز عمده بیشتری از زنان سن ثرو باید زنان بیوه برای تأمین معاش خود بکار اشتغال داشته . جدول شماره ۱۰ وضع فعالیت اقتصادی جامعه از دهه ساله بیابا را بر حسب سن و جنس در کل حوزه و شهر و طبقه نقاط حوزه سرشماری مسجد سلیمان نشان میدهد .

نمودار مربوط به وضع فعالیت اقتصادی در جمعیت از دهه ساله بیابا بر حسب جنس

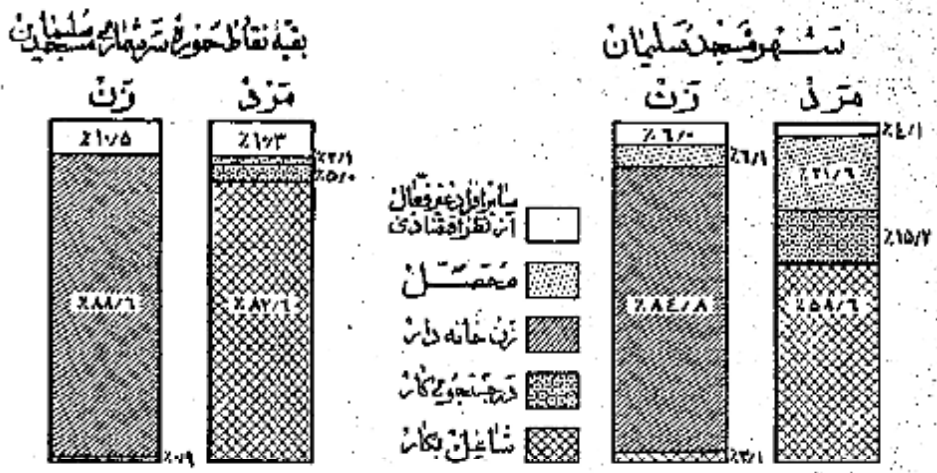

نمودار مربوط به بکار طبقات فعال از نظر اقتصادی بر حسب سن و جنس در جمعیت از دهه ساله بیابا و سرشماری مسجد سلیمان

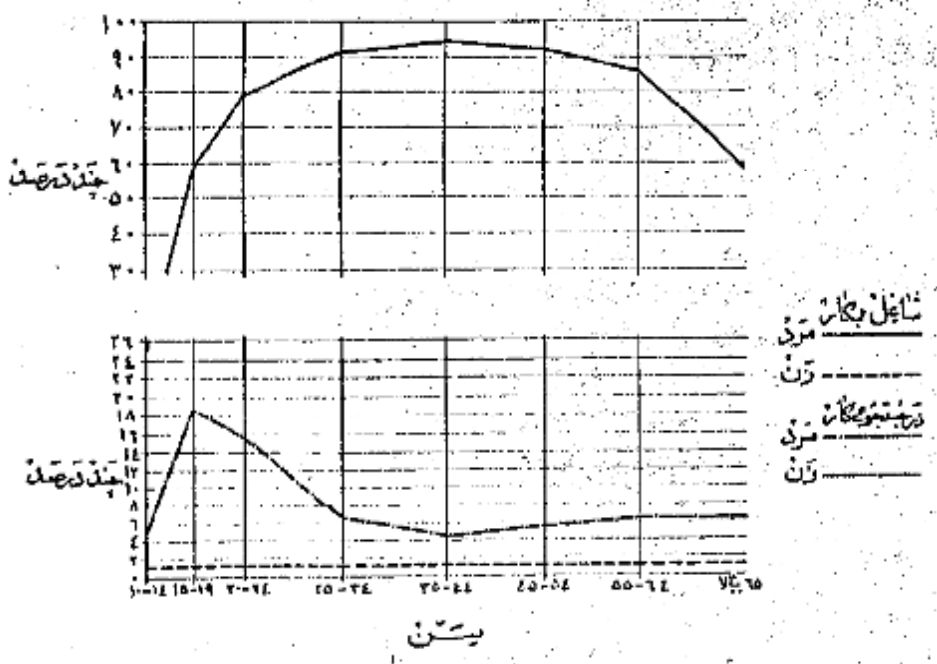

وضع اشتغال

در حوزه سرشماری مسجد سلیمان جمعا تعداد ۴۵ هزار نفر از افراد ده ساله بالا اظهار کرده بودند که بکارهای سوسمند اشتغال دارند

نمودار وضع اشتغال در ده ساله بالا حوزه سرشماری مسجد سلیمان

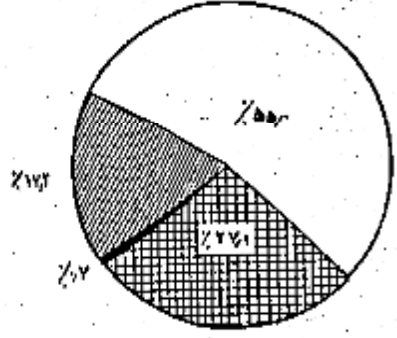

از این گروه شائیلین ۱۶ درصد مزد بگیر بوده و برای کار فرمانان غیره زنی کار میکردند و ۱۷ درصد مستخدم دولت و ۱ درصد کارفرما بودند که با یک یا چند نفر کارگر در استخدام داشتند و ۵۹ درصد عهده دار انجام کار خود بودند بدون اینکه کارگری در استخدام داشته باشند و ۱۱ درصد هم کارگر خانوادگی بودند که بدون دریافت مزدی در کارگاههاییکه تعلق بخانواده خودشان داشت کار میکردند.

شغل

هفتادویک درصد از مردان شائل بکار حوزه سرشماری مسجد سلیمان اظهار کرده بودند که به شغل کشاورزی و ۱۰ درصد به حرفه های صنعتی و عملیات تولیدی ۶ درصد به خدمات (سروسها) ۳ درصد به امور اداری ۲ درصد به فروش و ۲ درصد بقیه بکارهای گوناگون دیگر از قبیل مشاغل حرفه ای و زنی و استخراج معدن و حمل و نقل و غیره اشتغال داشتند ۴ درصد از زنان شائل بکار در خدمات (سروسها) ۲۳ درصد به کشاورزی و جنگلبانی ۱۲ درصد به حرفه های صنعتی و عملیات تولیدی ۱۲ درصد به حرفه ای و ۱۲ درصد بقیه بکارهای دیگر اشتغال داشتند. در میان زنان و مردان شائل بکار عده ای که در مشاغل خدمات (سروسها) کار میزدند جوانتر از آنها بودند که اشتغال بکارهای دیگر داشتند سن مردان و زنان شائل بکار و اموری مانند استخراج معدن و حفاری دارای بیش از سن افرادی است که بکارهای دیگر اشتغال داشتند.

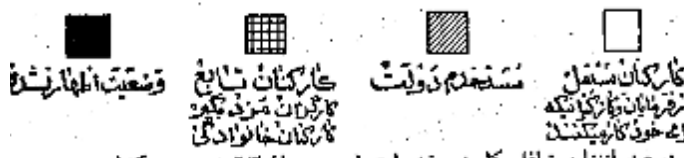

جدول شماره ۱۱ تقسیمات عمده مشاغل را برحسب سن و جنس در جمعیت شائل بکار از ده ساله بالا در کل حوزه و شهر و بقیه نقاط حوزه سرشماری مسجد سلیمان نشان میدهد.

جدول شماره ۱۲ با تفصیل بیشتری حاوی طبقات مختلف مشاغل برحسب جنس و وضع اشتغال در جمعیت شائل بکار از ده ساله بالا در کل حوزه سرشماری و شهر مسجد سلیمان میباشد.

نمودار تقسیمات عمده مشاغل برحسب سن در جمعیت از ده ساله بالا در کل حوزه سرشماری مسجد سلیمان

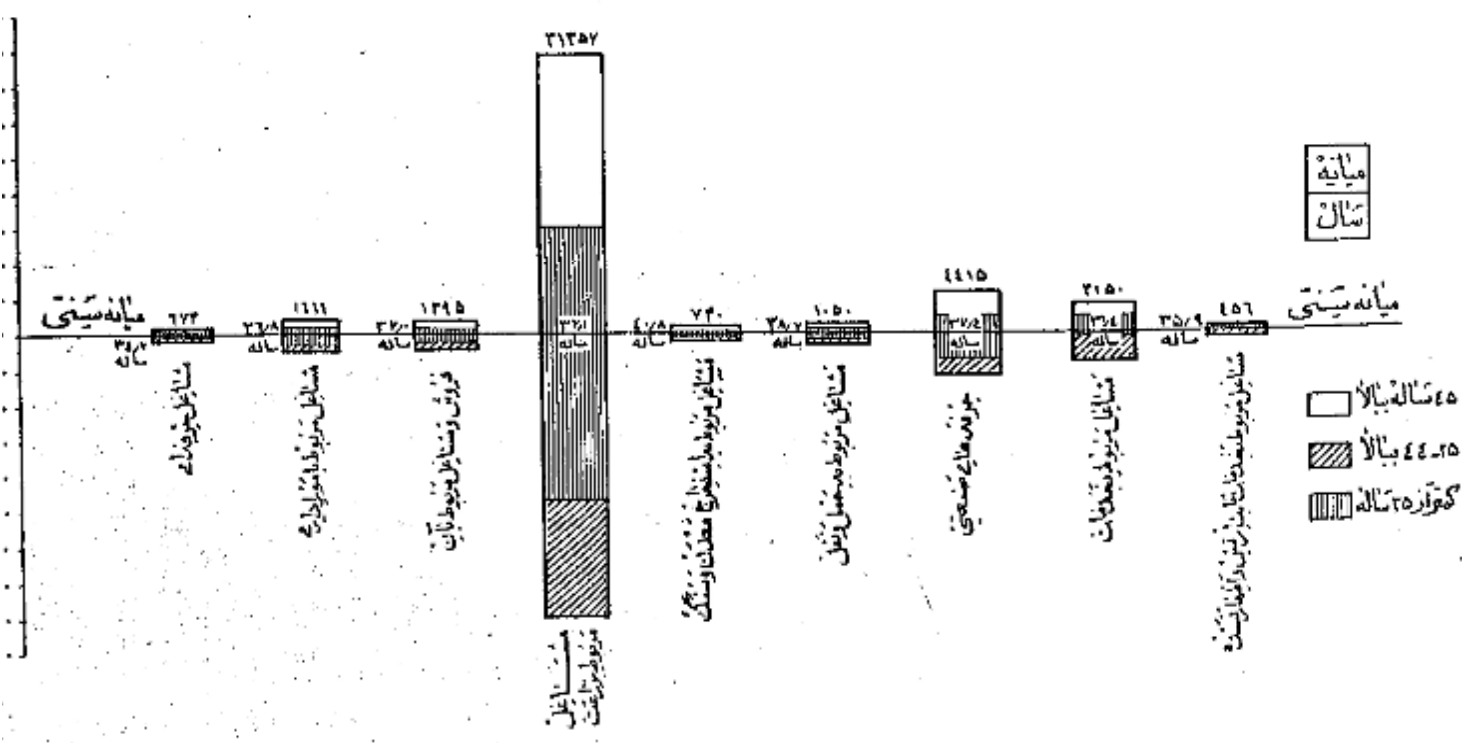

فعالیت دسته جمعی صنعتی

هفتاد درصد از شغلین بکار در کشاورزی و جنگلبانی و ۱۶ درصد در استخراج معدن و سنگ ۷ درصد در خدمات (سروسها) ۳ درصد در تجار و ۲ درصد در تولیدات صنعتی و ترمیمی ۲ درصد بقیه در ساختمان و حمل و نقل و سایر امور صنعتی فعالیت می نمودند این نسبت ها بین شهر مسجد سلیمان بقیه نقاط حوزه سرشماری مزبور مخصوصا در فعالیتهای استخراج معدن حفاری کشاورزی مختلف بود بطوریکه در شهر مسجد سلیمان ۶۳ درصد در استخراج معدن و فقط ۲ درصد به کشاورزی اشتغال داشتند در حالی که در بقیه نقاط حوزه این ارقام برای استخراج معدن ۳ درصد و برای کشاورزی ۸۸ درصد بوده است .

جدول شماره ۱۳ تحلیلات عمده فعالیت صنعتی جمعیت شغل بکار از ده ساله بالا را در کل حوزه و شهر بقیه نقاط حوزه سرشماری مسجد سلیمان بر حسب سن و جنس نشان می دهد .

جدول شماره ۱۴ با تفصیل بیشتری شامل فعالیت صنعتی جمعیت شغل بکار بختکیک جنس و وضع اشتغال برای حوزه سرشماری و شهر مسجد سلیمان میباشد .

نمودار شماره ۱۳ فعالیت اقتصادی ده ساله بالا بر حسب جنس در حوزه سرشماری مسجد سلیمان

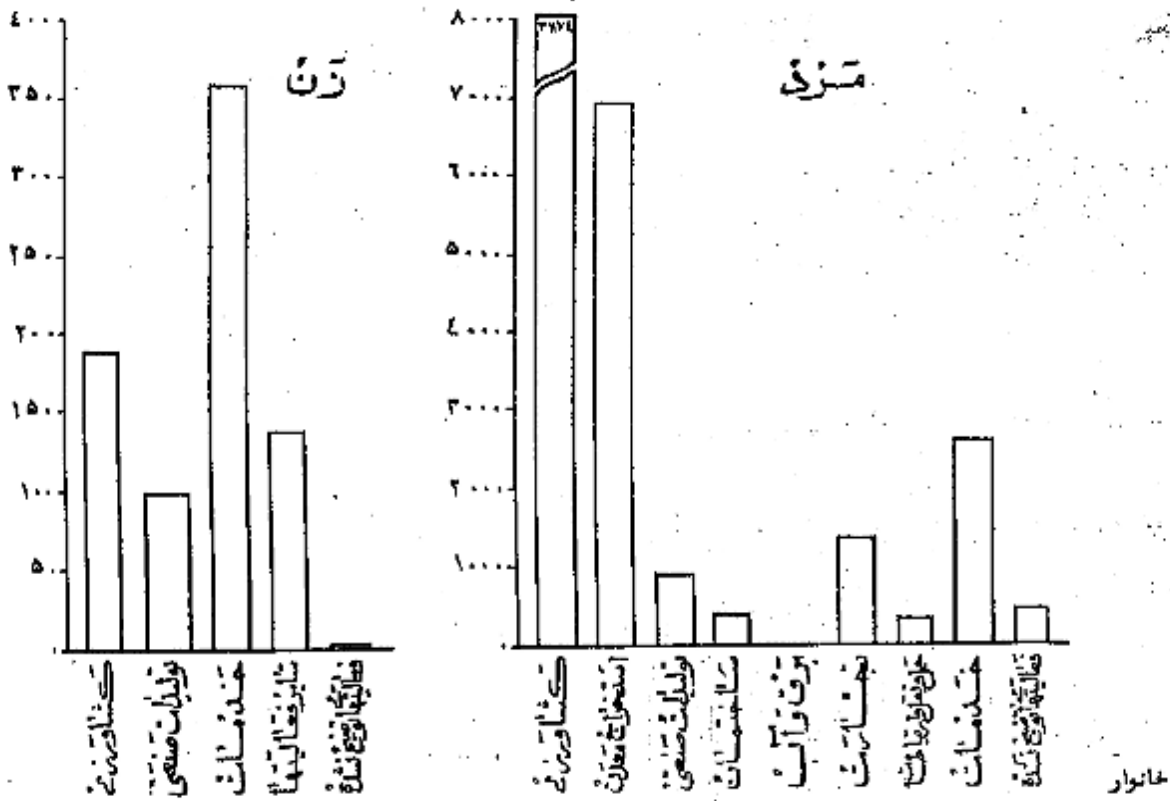

خانوارهای سرشماری شده در حوزه سرشماری مسجد سلیمان ۳۳۵۴۳ خانوار بود که از این عده ۸۷۴۱ خانوار در شهر مسجد سلیمان و ۲۴۷۹۴ خانوار در بقیه نقاط حوزه مزبور سرشماری شده بودند . میانه نفقات خانوار در کل حوزه سرشماری و همچنین شهر مسجد سلیمان ۵ نفر بود در ۱۵ درصد خانوارهای حوزه سرشماری مسجد سلیمان فقط یک نفر باسواد وجود داشت و در ۱۳ درصد خانوارها دو یا چند نفر باسواد بودند و در ۷۱ درصد خانوارها کسی قادر به خواندن و نوشتن نبود ۱ درصد خانوارهای کل حوزه سرشماری اظهار نموده بودند که هیچیک از افراد خانوار آنها شغل بکار نیست و ۷۵ درصد اظهار کرده بودند که فقط یک نفر شغل بکار در بین افراد خانوار وجود دارد و ۱۶ درصد بقیه اظهار کرده بودند که در دو یا چند نفر از افراد خانوار آنها بکار اشتغال دارند .

جدول شماره ۱۵ خانوارهای کل حوزه و شهر بقیه نقاط حوزه سرشماری مسجد سلیمان را بختکیک تعداد نفقات عمده باسواد در خانوار نشان می دهد جدول شماره ۱۶ حاوی طبقه بندی خانوارها بر حسب نفقات آنها و تعداد افراد شغل بکار در هر خانوار است .

صنایع خانوادگی

فقط ۱۰۲۴ خانوار از ۳۴ هزار خانوار حوزه سرشماری مسجد سلیمان آنها زکده بودند که برای دریافت مزد با استفاده شخصی بساختن و تولید بعضی محصولات صنایع خانوادگی در داخل خانه اشتغال دارند در این خانوارها ۱۴۵۴ کارگاه صنایع خانگی وجود داشت که از این تعداد ۲۴ کارگاه در داخل شهر مسجد سلیمان بود .

مبشترین این صنایع در شهر مسجد سلیمان پارچه بافی و ریسمان و عمل آوردن نخ و در رقیه نقاط حوزه سرشماری تهیه تولید مواد غذایی بود . جدولی ۱۷ انواع صنایع خانگی را در کل حوزه سرشماری و شهر و رقیه نقاط حوزه سرشماری مسجد سلیمان نشان میدهد .

نمودار انواع صنایع خانگی حوزه سرشماری مسجد سلیمان



انواع صنایع خانگی

نوع ساختمان و وضع تصرف

تقریباً ۴۸ درصد از واحدهای مسکونی در حوزه سرشماری از سنگ ساخته شده بود این نسبت برای شهر ۷۲ درصد بود و همچنین ۲۶ درصد در کل حوزه و ۱ درصد در شهر مسجد سلیمان از چادری ساخته شده بود مصالح عمدتاً یکدوره درصد از واحدهای مسکونی کل حوزه و ۱۲ درصد از واحدهای مسکونی شهر مسجد سلیمان بکار رفته بود از کل بود چند درصد باقیمانده از واحدهای مسکونی کل حوزه از اجاره و خشت و چوب و غیره ساخته شده بود ۲۲ درصد ساکنین حوزه سرشماری (۱۰۰۰) از کوره میزدند که ۱۰۰۰ تنزل مسکونی خود هستند ۱۶ درصد اظهار کرده بودند که در منازل اجاره ای ساکن میباشند ۶ درصد اظهار کرده بودند که در منازل مسکونی دارند که شملق به خودشان نیست و در همین ال اجاره هم نمیدارند در شهر مسجد سلیمان ۵۶ درصد از خانوارها اجاره نمین بودند در صورتیکه در رقیه نقاط حوزه سرشماری فقط ۶ درصد در منازل اجاره ای زندگی میکردند .

در حوزه سرشماری مسجد سلیمان نسبت مالکین ساکن خانه های کلی بیشتر از مالکین ساکن در انواع دیگر واحدها مسکونی بود ۵۶ درصد و در رقیه

نمودار از واحدهای مسکونی بر حسب نوع مصالح ساختمان

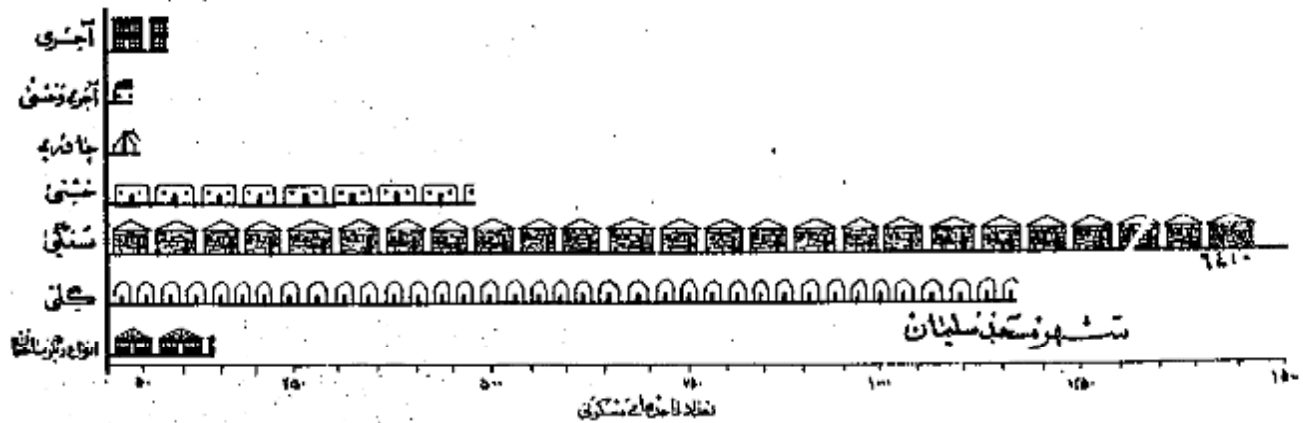

شهر مسجد سلیمان

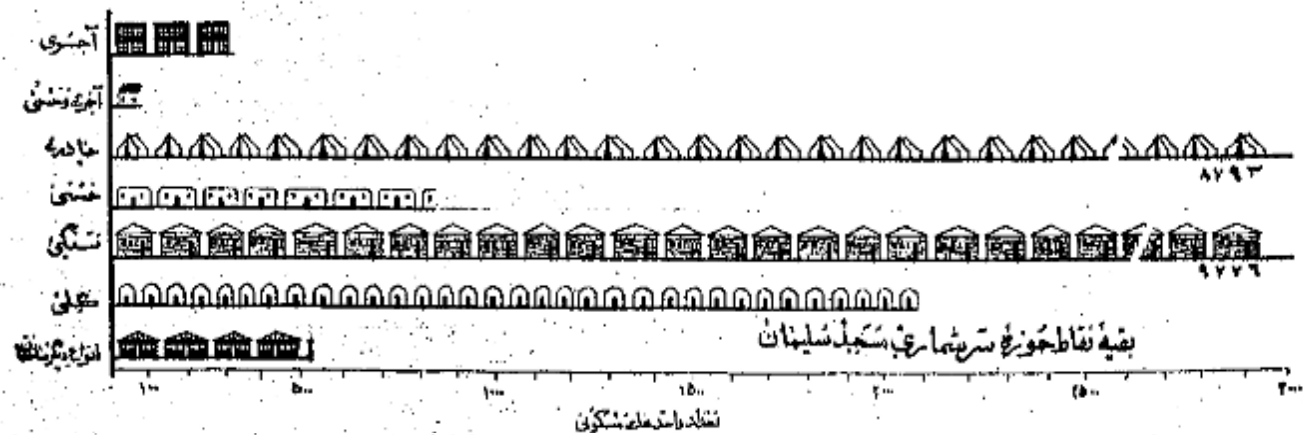

رقیه نقاط حوزه سرشماری مسجد سلیمان

تعاریف

پرسشنامه دهه - جدولی است که در آن پرسشنامه‌ها به صورت دسته‌بندی شده در موقع سرشماری مانورین سرشماره ششصد و شصت و هفتاد و هشتاد و نه در پرسشنامه نفوس پرسشنامه دیگری برای دهات بر ماخذ پاسخ هائیکه که خداوند در قیاب اورش سفیدان حد میدادند تکمیل نمایند. این پرسشنامه حاوی سئوالاتی راجع به مشخصات کلی دهه شرح زیر بود :

شورای دهه

شورای دهه مطابق قانون مصوب ششم مرداد ۱۳۳۰ عبارت از هفتی است که بمنظور بهبود امور اجتماعی و عمرانی دهات از میان اهالی دهه انتخاب میشوند.

مدارس دهه

مدارس دهه دولتی و ملی هستند که در صورت اول بوسیله وزارت فرهنگ و در صورت دوم توسط مردم اداره میشود.

درمانگاه یا تاسیسات بهداشتی

درمانگاه یا تاسیسات بهداشتی دهه در ساختمان (یا ساختمانها) یا اطالی قرار گرفته و بوسیله یک یا چند پزشک یا پزشککار - پرستار یا ماما یا برای درمان بیماران و اعصاب و عظامی درمانی بیمارانی را بوسیله تاسیس شده - این تاسیسات رایگان یا پولی در دسترس مردم قرار دارد.

حمام عمومی

حمام عمومی عبارت از محلی است که بمنظور استحمام عمم ساخته شده.

مسجد

مسجد ساختمان یا طاقی است که فقط برای ادای نماز و سایر مراسم مذهبی اختصاص دارد.

راديو

در دستگاههای گیرنده اخبار و برنامه های مذهبی - فرهنگی و تفریحی است که تعدادی از آن در تاریخ سرشماری در دهات مورد استفاده بوده است.

خالصه جات

خالصه اراضی دایر یا باغی است که دولت مالک آن شناخته میشود و از آن بهره برداری میکند.

املاك نوقوفه

املاك نوقوفه عبارت از املاکی است که بنا بر درخواست صاحب ملك یا قانون در دسترس استفاده عمومی یا بکار خاص قرار داده شده است.

زمینهای متعلق بمالکین کشاورز

این تعریف شامل املاك متعلق بمالکین است که خود بازرزاعت مشغول میباشدند.

زمینهای متعلق بمالکین غیر کشاورز (اربابی)

این تعریف شامل املاك متعلق بمالکینی است که خود بزراعت مشغول نیستند.

املاك بنگاههای غیر دولتی

این تعریف شامل املاك متعلق به موسسات غیر دولتی است مانند شرکها - موسسات تعاونی - انجمنها -

میان

میان یکی از سه بخش آماری است که اعداد وابسته بیک موضوع آماری را از نظر شمارش و قسمت سازی تقسیم مینماید و خود در مرکز این تساوی قرار میگردد با این ترتیب - میان سن ۲/۲۱ سال در شهر تهران جمعیت را بد و قسمت تقسیم مینماید بطوریکه از میان ۱۰۱۲۰۸۲ نفر جمعیت شهر تهران ۷۰۶۰۴۱ نفر در گروههای سنی با از ۲/۲۱ سال و ۷۰۶۰۴۱ نفر دیگر در گروههای سنی کمتر از ۲/۲۱ سال قرار میگردد.

در شهر تهران میان سالهای تحصیلی ۶/۵ سال است یعنی نیمی از کسانی که دارای مدرک رسمی تحصیلی هستند (۲۱۴۴۵۹ نفر) تحصیلاتشان بالای ۵/۵ و نیمی دیگر (۲۱۴۴۵۹ نفر) تحصیلاتشان پایین تر از ۵/۶ سال است.

در شهر تهران میان تعداد نفقات خانوار (۱۴/۱ ستیابین حتی که نیمی از خانوارها (۱۶۶۷۱۹ خانوار) نفقاتشان بیش از ۱/۱ و نیم دیگر (۱۶۶۷۱ خانوار) نه

کمتر از ۱/۴ است. میانگین (حد متوسط) که غیر از میانویکی دیگر از سه بخش آماری است عبارت است از حاصل تقسیم جمع کل یک گروه عددی بر تعداد دستجات آن گروه و بنابراین در هیچگاه رقم میان را با رقم میانگین (حد متوسط) اشتباه کرد.

سن

طبقه بندی سن بر اساس سن شخص در موقع سرشماری قرار دارد که در پاسخ سئوال (چند سال دارید؟) تعیین گشته. در مواردیکه پاسخ دهنده قادر بر ادراک نبود مانور سرشماره ستور داشت سن او را بر حسب ظواهر حال تخمین زدند.

زناشویی

طبقه بندی وضع زناشویی مربوط به وضع زناشویی در موقع سرشماری است که چهارم است به تناسف شده است ؛
دارای همسر - بی همسر در اثر فوت - طلاق واقع شده و هرگز ازدواج نکرده .

سواد

در طبقه بندی سواد تقسیمات زیر رعایت شده ؛

- الف - کسانی که یکی از زبانها میتوانند بخوانند و بنویسند بتمکیک آنها یک تحصیلات رسمی دارند یا ندارند .
 - ب - کسانی که فقط میتوانند بخوانند .
 - ج - کسانی که نمیتوانند بخوانند و بنویسند .
- با سواد در این نشریه شامل قسمت الف در طبقه بندی بالا است .

تحصیلات

آخرین مدرک تحصیلی عبارت است از گواهینامه ای که برای پایان رساندن آخرین سال مدرسه ابتدائی متوسطه یا دانشگاه داده شده یا کارنامه ای که شخص را قادر میازد که تحصیلات خود را در کلاس بالاتر ادامه دهد باین طریق اگر محصلی در سال پنجم متوسطه شرکت کرده ولی غیر امتحانات مربوطه مراد شده باشد جز آنها نیست که سال چهارم را تکمیل کرده اند طبقه بندی میشود . همچنین یک محصل ۱۲ ساله که در تاریخ سرشماری در سال ششم ابتدائی بوده جز افراد بی تحصیلات محسوب شده است که سال پنجم دبستان را پایان رسانده اند .

طبقه بندی مدارس ابتدائی یا متوسطه بر اساس طبقه بندی رسمی دولتی قرار دارد . اشخاصی که تحصیلات قدیمی دارند یا تحت نظر معلم خصوصی یاد گرفته اند از این طبقه بندی رسمی تحصیل نموده اند یا اضافه کسانی که اصلاً تحصیل نکرده اند جز دسته "مدرک تحصیلی رسمی ندارند یا درجه تحصیلی غیر از اظهار نکرده اند" طبقه بندی میشوند .

مذهب

طبقه بندی مذهب بر اساس پاسخ به سؤال "مذهب شما چیست؟" بعمل آمده است .

شهرستان محل تولد

افرادیکه درین حوزه سرشماری زندگی میکردند ولی در سایر شهرستانها متولد شده بودند بر حسب شهرستان محل تولد خود طبقه بندی شده اند . طبقه بندی خوز سرشماری مجاور شامل شهرستانهایی است که با این حوزه سرشماری هم مرز اند . و حوزه های سرشماری غیر مجاور نیز شامل کلیه شهرستانهای دیگر که با این حوزه مرز مشترک ندارند میباشد . نام شهرستانهای مجاور و غیر مجاور در جدول ۸ ذکر شده است .

کشور محل تولد

متولدین خارج از کشور بر حسب کشورهای زیر طبقه بندی شده اند ؛

- آلمان - افغانستان - امریکا - انگلستان - ایتالیا - پاکستان - ترکیه - چکسلواکی - روسیه (اتحاد جماهیر شوروی) - سوئد - سوئیس - سوریه - عراق - عربستان سعودی - فرانسه - لبنان - لهستان - مصر - هندوستان - یونان .

متولدین در کشورهای دیگر تحت عنوان "متولدین در سایر کشورها" نشان داده شده .

وضع فعالیت اقتصادی

مقصود از فعالیت اقتصادی فعالیتی است که بهره ای برای اجتماع از آن حاصل شود و یا سبب آنکه از افراد ده ساله بیالا بکوال "شغل فعلی شما چیست؟" تحصیل شده طبقه بندی فعالیتهای اقتصادی را نشان میدهد .

افراد فعال از نظر اقتصادی از دو دسته تشکیل میشوند دسته ای که شامل بکارهای اقتصادی هستند و دسته ای که قادر به انجام کارهای مفید از نظر اقتصادی هستند ولی در جستجوی کار میباشند .

بازنان خانه دار و محصلین و امثالهم در دسته غیر فعال (از نظر اقتصادی) طبقه بندی شده اند زیرا فعالیت این افراد تاثیر مستقیم در وضع اقتصادی ندارد .

شغل

طبقه بندی مشاغل حاوی انواع مشخص کارهاست که موضوع فعالیت روزانه اشخاص میباشد صرف نظر از اینکه درجه محیط یا درجه نوع فعالیت های دسته جمعیت صنعتی انجام وظیفه میکنند مثل کسانی که در فعالیتهای دسته جمعی صنعت نساجی و یا توسازی یا حمل و نقل و یا سایر فعالیتها شغل حسابداری دارند ؛

در مواردیکه شخص دارای دو یا چند شغل مختلف باشد بر حسب شغلی که از آن بیشتر بهره برداری میکند طبقه بندی شده است .

طبقه بندی مشاغل بر اساس طبقه بندی قراردادی بین المللی مشاغل (I.C.O) تنظیم گردیده و شامل ۶ دسته تقسیمات عمده و ۲۰ دسته طبقات مشاغل میباشد ؛ مشاغل مربوط با امور خدمات (سروسها) شامل فعالیتهایی است که منظور حفاظت و حراست مال و جان و همچنین انجام خدمات شخصی نسبت فرد یا گروهی از افراد

انجام میشود.

خدمات شخصی شامل مسافلی مانند خدمتگزاری در خانه ها و رزق ستگهای اداری و در مهمانخانه ها میباشد از قبیل شغل نوکری - کفنی - پیشخدمتی - آشپزی - سرایداری و امثال آنها . شغلین امور خدمات (سرپسها) ممکن است در خدمت دولت یا غیر دولت باشند .

خدمات ارتشی فقط شامل افرادی است که بطور ثابت در ارتش خدمت میکنند . مشمولین برحسب شغل در زمان قبل از احضار خدمت در اربوبه ماند طبقه بندی شده اند .

فعالیت دسته جمعی صنعتی

طبقه بندی فعالیتهای دسته جمعی صنعتی شامل انواع مختلف فعالیتهای اقتصادی است که نتیجه آن تولید محصولی و یا انجام خدمتی میباشد و وسیله انفرادی و یا گروه معینی از اشخاص اداره میشود هر دسته از تقسیمات عددی یا طبقات فعالیت صنعتی شامل مسائل مختلفی میشود مثلاً یک کارخانه نساجی ممکن است هم بار و هم انبار دارد هم مهندسان هم ماشین نویسانی در استخدام داشته باشد که کلیه این اشخاص یا مسائل مختلفی که دارند در فعالیت دسته جمعی " صنعت نساجی " طبقه بندی میشوند .

طبقه بندی فعالیتها بر اساس طبقه بندی قراردادی بین المللی فعالیتهای دسته جمعی اقتصادی (I.S.I.C) تنظیم گردیده است و شامل ۹ دسته تقسیمات عمده و ۴۰ دسته طبقات فعالیت صنعتی میباشد .

وضع اشتغال

وضع اشتغال بر اساس رابطه شغل پاسخ دهنده با کارگران زبردست یا سرپرست به چند طبقه تفکیک شده که عبارتند از: کارفرما - کارکنانیکه برای خود کار میکنند -

مزد بگیران - کارکنان خانوادگی بدون مزد .

کارفرمایی است که کار خود را شخصا اداره میکند و یک یا چند نفر را به غیر از کارآموزان بدون مزد در استخدام دارد .

شركائیکه یک مؤسسه انتظامی را اداره میکنند و در ضمن کارکنان در استخدام دارند جزوا کارفرمایان (طبقه بندی شده اند) .

کارکنانیکه برای خود کار میکنند عبارتند از کسانی که شغل خود را شخصا اداره کرده و کاریگری در استخدام ندارند یا از کارگران خانوادگی و کارآموزان بدون مزد در کار خود استفاده نمینمایند .

کارمند دولت کسی است که برای یکی از ادارات دولتی کار میکند شامل افراد حقوق بگیرم از کشور و عوالتگری میباشد .

مزد بگیر عبارتست از کسی که برای کارفرمای مستقل کار کند و در مقابل اجرتی بعمریت نقدی - جنسی - حقوق ماهیانه - حق کپیسیون - انعام یا مزد مبتنی بر مقدار انجام میدهد دریافت نماید .

کارکنان خانوادگی کسانی هستند که برای یکی از اعضای خانواده خود بدون دریافت مزد کار میکنند و در عوض مسکن یا غذا یا پاداشهای نقدی دریافت میدارند .

خانوار

خانوار بطوریکه در آن سرشماری تعریف شده عبارت است از کلیه افرادیکه قطع نظر از بستگی آنها با رئیس خانوار در یک واحد مسکونی زندگی میکنند بدین ترتیب خانوار شامل رئیس خانوار - همسر او - فرزندان - والدین یا سایر خویشاوندان یا همسایان یا خدمتگاری میشوند که در یک واحد مسکونی با آن خانوار زندگی کنند . واحد مسکونی عبارت از مکانی است که بواسطه یک خانوار برای زندگی کردن مورد استفاده قرار میگیرد و ممکن است خانه یا آپارتمان یا چادر یا یکی از انواع دیگر واحده مسکونی باشد . اشخاصیکه در بیمارستانها - زندانها - مدارس - پرورشگاه یتیمان - هتلها - مؤسسات - قرارگاهها و سایر واحده های مسکونی عمومی بسر میبرند و بصورت یک خانواده زندگی نمیکند جزء خانوار محسوب نشده اند .

صنایع خانگی

در مواردیکه کالایی در منزل بشمار فروش یا استفاده بطور مرتب ساخته میشود خانوار مربوطه در طبقه بندی خانوارهاییکه دارای صنایع خانگی بودند محسوب میگردد برای ساختن این کالاها مزدی به هیچیک از اعضای خانواده پرداخت نمیشود . صنایع خانگی که بطور مشخص تفکیک شده عبارت از قالی - گنم - زبلو - و اجاجیم یا نان - سد مانی - ریسندگی و بافندگی - بومل آوردن ابریشم - پنبه پاک کنی و غیره بود . خانوارهایی که پیش از یک صنعت خانگی دارند بر حسب هر یک از صنایع مربوطه طبقه بندی شده اند .

نوع ساختمان

نوع ساختمان واحدهای مسکونی بر حسب مصالح عمده ای که در آن بکار برفته بود بواسطه سرشمار مشخص گردید . طبقه بندیهای بکار برفته عبارت است از تمام آجر - نما - گشت - آجر و گشت - گل - چوب - سنگ - چادر - حصیر و مصالح دیگر - در ساختمانهاییکه مصالح بطور مختلف بکار برفته طبقه بندی واحدهای مسکونی بر حسب مصالحی است که در ساختمان بیشتر مصرف داشته .

وضع تصرف

وضع تصرف بر اساس تصرف ساکنین هر واحد مسکونی در موقع سرشماری تعیین گردیده . طبقه بندی وضع تصرف عبارت از ملکی - اجاره ای و غیر ملکی معانی است . طبقه اجاره ای شامل واحدهایی است که ساکنین آن مالک منزل نبود مگر برای استفاده از آن مبلغی نقداً یا جنساً بطور منظم میپردازند و طبقه غیر ملکی معانی بنا، واحد معانی است که ساکنین آن نه مالک مسکن هستند و نه در برابر استفاده از آن وجه نقد یا جنس میپردازند .

مَشْرُوحٌ جَدِّ أَوْلُ

جدول شماره ۱ - جمعیت بر حسب جنس در شهر - دهات و یگانه مناطق مسکونی حوزه سرشماری مسجد سلیمان - آبان ماه ۱۳۳۵ (تیرماه ۱۳۳۶)

جنس	مرد	مرد و زن	شهر - دهه - سایر نقاط مسکونی	جنس	مرد	مرد و زن	شهر - دهه - سایر نقاط مسکونی	
			بقیه نقاط کثرتان پنج هزار نفر					
۷۸	۸۱	۱۵۹	احمد آباد لبری	۸۱	۳۴۹	۴۳۰	جمعیت کل حوزه سرشماری مسجد سلیمان	
۶۸	۱۴	۸۲	اردوت				نمایش که پنج هزار نفر یا بیشتر جمعیت دارند	
۴۴	۱۰	۵۴	اردوت سرتنگ				مسجد سلیمان	
۷۲	۸۲	۱۵۴	ازگیل	۲۱	۱۷۰	۲۳	۴۴	۶۵۱
۵۰	۴۸	۹۸	اشترکود					
۹۰	۱۰۶	۱۹۶	اشکتک با امیر					
۵۹	۵۲	۱۱۱	اشکتک چابوس					
۴۶	۶۶	۱۱۲	اشکتک گار					
۱۴۰	۱۶۰	۳۰۰	اکبر آباد لار	۲۱	۲۲	۴۳		
۱۰۲	۱۰۰	۲۰۲	العلیا	۲۴	۲۷	۵۱		
۳۲	۲۸	۶۰	الهبک	۲۵	۲۱	۴۶		
۳۷	۲۲	۵۹	امامزاده امیرالمومنین	۶۵	۵۱	۱۱۶		
۷۲	۱۰۱	۱۷۳	امیر آباد	۵۱	۵۴	۱۰۵		
۵۰	۴۸	۹۸	امیرالمومنین	۲۷	۲۸	۵۵		
۲۱۷	۲۰۸	۴۲۵	انبار ساید	۲۴۵	۲۰۹	۴۵۴		
۳۴	۴۲	۷۶	اندوه	۳۶	۳۸	۷۴		
۲۹	۲۳	۵۲	اولاد حبیب	۸۰	۸۵	۱۶۵		
۲۲	۲۵	۴۷	اولاد ولی	۱۴۳	۱۲۳	۲۶۶		
۲۹۹	۳۵۶	۶۵۵	اوسجدان	۶۲	۶۲	۱۲۴		
۳۲۷	۳۰۴	۶۳۱	ازند	۷۴	۸۶	۱۶۰		
۱۱۳	۱۲۷	۲۴۰	اوجدان	۲۲	۲۱	۴۳		
۱۳۲	۱۰۰۱	۱۱۸۳	ایده	۴۶	۵۵	۱۰۱		
۸۱	۷۱	۱۵۲	ایوه	۵۷	۵۵	۱۱۲		
۴۵	۴۰	۸۵	با بازنجهان	۵۶	۶۰	۱۱۶		
۱۱۲	۱۴۷	۲۵۹	با بازنجهلو	۹۱	۱۱۱	۲۰۲		
۸۹	۶۴	۱۵۳	با جوبل	۸۸	۱۰۲	۱۹۱		
۳۶	۵۴	۹۰	بادامستان	۲۵۶	۲۳۲	۴۸۸		
۵۵	۵۰	۱۰۵	بادلان	۲۸۰	۳۰۳	۵۸۳		
۹۰	۱۰۵	۱۹۵	بارکلاهی	۱۱۰	۱۰۴	۲۱۴		
۱۴۱	۱۴۴	۲۸۵	باغ انابیک	۳۷	۳۵	۷۲		
۷۷	۷۱	۱۴۸	باغ اناری	۱۱۸	۱۱۹	۲۳۷		
۱۲۴	۱۴۸	۲۷۲	باغ شاه	۵۲	۴۶	۹۸		
۵۹	۶۴	۱۲۳	بخوش	۸۴	۸۸	۱۷۲		
۱۳۱	۱۲۲	۲۵۳	بر آفتاب دنباله رود	۴۵	۵۵	۱۰۰		
۴۵	۴۷	۹۲	بر آفتاب سوسن	۲۳۰	۲۴۶	۴۷۶		
۷۷	۸۲	۱۵۹	برد پر	۵۱	۶۳	۱۱۴		
۶۹	۱۰۱	۱۷۰	برد بران	۳۵	۳۵	۷۰		
۴۹	۲۲	۷۱	برد پاره بالا	۳۴۸	۳۸۸	۷۳۶		
۴۲	۲۴	۶۶	برد پاره پائین	۹۵	۱۱۱	۲۰۶		
۱۴۲	۱۸۶	۳۲۸	برد قم چی	۱۲	۱۱	۲۳		
۱۵	۱۲	۲۷	برد کل	۳۲	۳۱	۶۳		
۹۴	۹۲	۱۸۶	برد میل	۴۹	۳۶	۸۵		
۱۱۵	۱۳۸	۲۵۳	برگه	۱۰۲	۱۱۹	۲۲۱		
۱۴۰	۱۴۶	۲۸۶	بکال	۲۷۰	۳۰۰	۵۷۰		
۸۰	۷۱	۱۵۱	بکسی	۷۶۶	۸۴۱	۱۶۰۷		
۵۴	۳۸	۹۲	بکگر	۱۰۳	۹۷	۲۰۰		
۳۵	۱۵	۵۰	بلوطک دنباله رود	۱۱۲	۱۳۴	۲۴۶		
۲۷	۲۴	۵۱	بلوطک دهنر	۸۷	۱۰۵	۱۹۲		
۱۴۱	۱۷۱	۳۱۲	بلوطک شیخان	۱۲۴	۱۵۰	۲۷۴		
۷۵	۶۱	۱۳۶	چن آدر	۳۶	۱۷	۵۳		

بقیه جدول شماره ۱ - جمعیت بر حسب جنس و شهر و هات و دیگر نقاط مسکونی حوز سر شماری مسجد سلیمان : آبانماه ۱۳۳۵ (توامیر ۱۹۵۶)

شهر - ده - سایر نقاط مسکونی			شهر - ده - سایر نقاط مسکونی		
مرد	مرد وزن	زن	مرد	مرد وزن	زن
بقیه نقاط کمتر از پنجاه نفر					
۲	۱۶۸	۲۳۰	۱۷۴	۹۳	۲۱۷
۳	۱۸۰	۲۱۳	۸۴	۹۲	۱۷۷
۳	۸۱	۱۸۴	۱۲۴	۱۰۲	۲۲۶
۲	۲۷۱	۴۹۳	۳۷	۴۰	۷۷
۲	۴۱	۹۳	۱۷	۱۷	۳۴
۹	۵۴	۱۲۳	۴۶	۴۵	۹۱
۶	۵۷	۱۲۳	۱۰۱	۹۴	۱۶۵
۸	۹۰	۱۶۸	۱۴	۱۶	۳۳
۲	۶۸	۱۵۰	۵۲	۷۷	۱۳۰
۳	۳۱	۶۴	۱۴۱	۱۳۵	۲۷۶
۴	۶۲	۱۲۶	۹۰	۱۱۱	۲۰۶
۳	۷۰	۱۲۳	۱۵۵	۱۸۴	۳۳۹
۰	۷۳	۱۴۳	۱۸۴	۲۰۰	۳۸۴
۲	۳۹	۷۱	۱۶۴	۱۶۴	۳۲۸
۶	۲۵	۴۱	۶۱	۸۷	۱۷۸
۰	۱۵۷	۳۰۷	۱۰۶	۱۱۳	۲۱۹
۰	۱۱۱	۲۳۱	۱۵	۱۶	۳۴
۰	۷۱	۱۵۹	۵۳	۴۳	۹۶
۷	۴۰	۷۷	۶۱	۸۰	۱۴۱
۱	۳۳	۶۴	۵۷	۷۶	۱۳۳
۳	۹۲	۱۶۵	۵۱	۴۵	۹۶
۲	۴۳	۸۵	۳۹	۳۶	۷۵
۷	۲۳	۴۰	۹۱	۹۱	۱۸۲
۲	۴۷	۷۹	۱۴۶	۱۱۸	۲۶۴
۳	۱۳۴	۲۵۷	۶۱	۸۷	۱۴۸
۸	۳۴۵	۶۶۳	۶	۱۰	۱۹
۵	۱۹	۳۴	۱۶	۱۶	۳۲
۸	۷۰	۱۲۸	۴۴	۴۴	۸۸
۴	۳۲	۶۶	۶۶	۸۴	۱۵۲
۷	۳۲	۹۱	۲۲	۴۰	۶۲
۰	۱۵	۲۵	۷۵	۹۹	۱۷۴
۷	۳۹	۶۶	۵۷	۳۹	۹۶
۵	۵۵	۱۲۰	۱۳۹	۱۶۳	۳۰۲
۶	۳۴	۸۰	۱۳۷	۱۵۴	۲۹۱
۵	۴۸	۸۷	۱۰	۳۰	۴۵
۵	۱۰۳	۱۷۸	۳۷	۴۹	۸۶
۴	۲	۲۳	۳۷	۳۲	۶۹
۱	۱۷۶	۲۹۷	۸۲	۹۲	۱۷۴
۱	۲۸	۴۴	۱۸۷	۱۵۲	۳۳۹
۷	۴۰	۸۷	۲۲۶	۲۰۸	۴۳۴
۷	۱۷۳	۳۲۰	۸۸	۸۷	۱۲۵
۶	۱۱۱	۲۳۵	۳۵	۴۲	۷۷
۶	۴۶	۸۲	۶۳	۶۵	۱۲۸
۱	۱۲۴	۲۳۵	۷۷	۱۱۲	۱۸۶
۸	۵۲	۱۰۰	۲۲	۲۶	۵۱
۲	۶۱	۱۱۳	۱۶۸	۲۱۵	۴۱۳
۰	۴۵	۸۵	۱۵۲	۸۱	۲۳۳
۳	۸۸	۱۶۱	۵۰	۵۱	۱۰۱
۱	۸۰	۱۸۱	۱۰۱	۹۷	۱۶۸
۶	۵۴	۹۱	۳۲	۳۲	۶۴

بقیه جدول شماره ۱ - جمعیت بر حسب جنس در شهر - دهات و دیگر نقاط مسکونی حوزہ سرشماری مسجد سلیمان و آستانہ ۱۳۳۵ (تاریخ ۱۳۳۶)

شهر - دهه - سایر نقاط مسکونی	مرد و زن	مرد	زن	شهر - دهه - سایر نقاط مسکونی	مرد و زن	مرد	زن
بقیه نقاط کمتر از پنجاه هزار نفر				بقیه نقاط کمتر از پنجاه هزار نفر			
چاه گریک	۸۳	۴۱	۴۲	در رحله	۱۰۰	۵۳	۴۷
چاه ملا احمد	۲۳۱	۱۲۱	۱۱۰	در رازہ	۱۱۸	۶۰	۵۸
چشمه زہان	۱۲۴	۶۷	۵۷	در پیشبهادری	۲۱۴	۱۱۴	۱۰۰
چشمه نیورین	۱۲۱	۷۱	۵۸	دره	۷۱	۳۴	۳۷
چشمه علی ترک دز	۷۱	۴۴	۲۵	دره اشکت	۱۲۸	۶۷	۶۱
چشمه علی کایدان	۱۵۰	۷۱	۷۹	دره باریک	۱۱۰	۵۵	۵۵
چطی	۲۶۴	۱۶۴	۱۰۰	دره بن ها	۱۰	۵	۵
چنکارمان	۳۹۳	۲۱۲	۱۸۱	دره بوستانک	۲۰۸	۱۰۸	۱۰۰
چلوپیر	۱۳۰	۶۸	۶۲	دره بوری	۱۶۶	۸۲	۸۴
چلیکی	۶۱	۴۱	۲۸	دره پیر	۷۸	۳۵	۴۳
چم حاج میرزا	۲۵	۱۲	۱۳	دره جہول	۱۶۴	۸۴	۸۰
چم رحمان	۱۱۳	۶۳	۵۰	دره خون	۷۶	۳۹	۳۷
چم مزیز	۴۱	۲۲	۲۷	دره زنگ	۱۱۲	۵۷	۵۵
چم فراخ	۱۹۳	۱۱۱	۸۲	دره غریب	۳۳۵	۱۶۶	۱۶۹
چم گل	۷۱	۳۰	۴۱	دره قیلا	۱۴۱	۷۱	۷۰
چم مولا	۲۱	۱۸	۱۱	دره کت	۱۲	۶	۶
چمن	۱۱۵	۵۲	۶۳	دره کابوشی	۱۱۳	۵۵	۵۸
چنارستان	۸۸	۴۳	۴۵	دره کچی	۱۶۴	۸۲	۸۲
چنگ	۲۳۸	۱۱۵	۱۲۳	دره کویلا	۱۱۱	۵۵	۵۶
چهاربیشه جنب مسجد سلیمان	۹۸	۵۳	۴۵	دره یاس	۱۲	۶	۶
چهاربیشه مرغا	۱۱۱	۵۶	۵۵	دز	۲۴۴	۱۲۱	۱۲۳
چهارشک سفلی	۱۰۰	۵۵	۴۵	دزگاہ	۴۱	۲۱	۲۰
چهارشک علیا	۱۶۰	۷۰	۹۰	دوازده امام	۱۲۲	۶۱	۶۱
چهارتاش	۲۴	۱۳	۱۱	دولتخان اندیکا	۱۱۱	۵۵	۵۶
چهارتاشی	۱۶۳	۶۷	۹۶	دولتخان مرغا	۲۶۴	۱۳۲	۱۳۲
چهل شہ	۱۴۰	۷۵	۶۵	دوشواسکی	۶۵	۳۵	۳۰
حاج سید غریب	۲۰۳	۱۰۱	۱۰۲	دوراب	۱۶۸	۸۴	۸۴
حاجی آباد تمیمی	۲۱۷	۱۰۶	۱۰۸	دورک	۵۱	۲۵	۲۶
حاجی کمان	۳۰	۱۵	۱۵	دوشلوری	۱۱۰	۵۵	۵۵
حسن آباد	۷۷	۴۱	۳۶	دوک	۱۰۶	۵۳	۵۳
حوض شلال	۴۶۳	۲۳۰	۲۳۳	دولاب	۲۰۶	۱۰۳	۱۰۳
خان سرخی	۷۵	۳۱	۴۴	دولت آباد	۲۲۴	۱۱۲	۱۱۲
خیده	۱۸۷	۸۶	۱۰۱	دولتجان	۱۲۸	۶۴	۶۴
خراج صلواتی سفلی	۴۶۶	۲۵۵	۲۱۱	دولک	۱۲۶	۶۳	۶۳
خراج صلواتی علیا	۷۲۴	۳۷۸	۳۴۶	ده جالی	۱۱۰	۵۵	۵۵
خرسون	۸۸	۴۴	۴۴	ده چل	۸۶	۴۳	۴۳
خنگ	۴۲۶	۲۰۶	۲۲۰	ده چل پائین	۱۲۷	۶۳	۶۴
خنگ اندر	۴۴۳	۲۱۳	۲۳۰	ده حوض	۶۷	۳۳	۳۴
خواجہ آباد اندیکا	۳۰۶	۱۳۶	۱۷۰	ده خداکم	۱۰۷	۵۳	۵۴
خواجہ آباد تونزان	۵۱۶	۲۷۸	۲۳۸	ده خلیل	۱۰۷	۵۳	۵۴
خواجہ آباد نجات	۲۳۱	۱۰۵	۱۲۶	ده دوز	۲۱۸	۱۰۹	۱۰۹
خواجہ انور	۷۳	۳۲	۴۱	ده دله	۱۱۶	۵۸	۵۸
دالوزهر	۱۰۳	۴۱	۶۲	ده میری	۸۷	۴۳	۴۴
درارہ	۱۸۱	۹۱	۹۰	ده شیخ	۱۲۷	۶۳	۶۴
درازو	۲۲۵	۱۱۴	۱۱۱	ده فضلہ	۲۸۱	۱۴۰	۱۴۱
درازہ راه ایوہ	۳۱	۱۵	۱۶	ده کبک دھدز	۲۱۱	۱۰۵	۱۰۶
درپ	۲۵۴	۱۱۰	۱۴۴	ده کبک مرغا	۱۴۱	۷۰	۷۱
درپ شیشا	۱۰۸	۵۲	۵۶	ده کیان	۲۰۸	۱۰۴	۱۰۴
درپ قلعه	۱۱۵	۵۲	۶۳	ده کرک	۱۲۲	۶۱	۶۱
درہ	۳۱	۱۷	۱۴	ده کوشہ	۲۱۵	۱۰۷	۱۰۸

بقيه جدول شماره ۱ - جمعيت بر حسب جنس در شهرستان دهات و ديگر نقاط مسكوني حوزه سرشماری مسجد سليمان : آبانماه ۱۳۳۵ (نوامبر ۱۳۵۶)

شهر - ديگر نقاط مسكوني	مرد	زن	شهر - ديگر نقاط مسكوني	مرد	زن
بقیه نقاط کثرترازیجهزار نفر			بقیه نقاط کثرترازیجهزار نفر		
کرم	۶۸	۵۱	سرچیدان	۴۷	۳۵
مرداس	۷۶	۳۶	سعد	۴۰	۸۳
ملا	۲۱۹	۱۰۱	سلطان آباد اندیکا	۳۱۸	۱۶۹
مورد	۵۵۸	۲۲۲	سلطان آباد تمی	۲۲۶	۵۲
میراحمد	۱۳۸	۷۱	سلطان آباد لبری	۵۹	۱۳
میران	۲۴۷	۱۳۳	سلطان آبا د نرک دز	۱۱۴	۱۸
هنو	۱۹۶	۹۷	لیران	۳۹۱	۱۸۸
ثبت چهارپاره	۲۰۳	۱۰۷	سلی	۷۷	۴۷
شتگل	۷۲۵	۴۰۱	سوس	۱۶۶	۷۲
شتمال	۴۹	۲۵	سوسن و سهراب	۶۵۹	۳۰۴
لی سزاک	۲۵۹	۱۵۳	سه اشکندان	۱۰۶	۴۲
لی سلی	۱۴۷	۸۲	سه بردان	۶۵	۴۷
لی علیا	۱۱۷	۶۰	سه چارک	۵۲	۲۴
آب	۷۹	۳۱	سهراب	۴۸	۱۰
یدارگاه	۸۳	۴۴	سیدعلی پناه	۴۹	۲۴
یرتوک	۶۶۹	۳۲۱	سیف آباد	۲۱۵	۱۳۰
یرتوک سلی	۱۸۴	۸۷	شانزده میل	۹۷	۶۱
بن راک	۱۰۱	۱۱۲	شاه آباد	۸۱	۳۰۳
تسه (تنگ گدا)	۴۴۴	۲۵۳	شاه طاز	۱۹۱	۳۹
سنگد	۵۰۷	۲۶۲	شاهوند	۲۴۵	۱۵۵
کی	۱۵۵	۷۹	شب کوری	۷۶	۱۳۷
کاپ	۱۷۹	۱۰۱	شب لیز	۷۸	۵۵
کی	۴۵	۲۴	شوه	۲۱	۱۶
کمال آباد	۱۳۶	۷۹	شکرآب	۵۷	۵۷
کبه	۴۳۷	۲۲۳	شلا	۲۰۴	۲۱۲
کعت	۴۳۰	۲۱۰	شلال	۲۲۰	۲۶۲
کبه چر	۲۱۲	۱۵۱	شمی	۱۶۶	۱۴
کشگر	۱۰۷	۵۴	شوار	۵۳	۱۴۳
کاس	۶۳	۳۳	شوربارک	۳۰	۵۰
کگو	۵۰	۱۷	شورتنگ	۲۲	۶۳
برکوه شالر	۵۴	۲۶	شوس کشته	۲۸	۴۳
بلانی	۱۴۴	۱۳۱	شوکل	۱۲۲	۶۳
بوار	۷۸	۳۱	شهرولی	۴۷	۱۲۴
بامان	۲۸	۱۸	شخی	۱۰	۱۶
سبزی	۱۴۰	۶۳	شیراز	۷۷	۲۴۴
سجه کان سفلی	۵۶	۳۲	شیرین آب اندیکا نزدیک شوکل	۲۴	۳۳
سجهکان علیا	۱۶	۷	شیرین آب اندیکانزدیک کپارس اسمعیل خان	۶	۱۱۶
سراب سوسن	۲۶	۲۳	شیرین آب ایوه	۱۶	۳۲
سراب مرغا	۵۰	۳۱	شیمبار	۱۱	۲۴۲
سراک	۱۱۰	۵۵	شیمین	۵۵	۵۲
سرباز و بندجری	۶۴۲	۳۵۵	شیمین سرآب	۲۱۰	۱۰۴
سروشیده	۸۹	۵۰	شیمین علیا	۱۳۵	۸۱
سرتلی	۳۲۰	۱۶۴	سالی کوتاه	۲۶۵	۱۲۱
سرحمرا	۸۵	۴۰	سفرآباد	۱۲۰	۵۴
سرقلمه	۶۵	۳۵	صالی خون	۱۸	۱۳
سراکان سفلی	۱۱۳	۵۸	ظاهرآباد	۶۸	۳۰
سراکان علیا	۹۰	۴۳	ظایفه قلعه خواجه	۵۵	۱۶۱
سراکولی	۸۶۲	۴۳۲	عبدالرضا	۴۷	۵
سرمایه شلیل	۱۲۷	۶۶	عبداله نوری	۴۳۱	۸۱
سرمورد	۷۷	۴۶	عسگرآباد	۷۱	۴۵
			علمداری	۳۱	۸۰

بقیه جدول شماره ۱ - جمعیت برحسب جنس در شهر دهات و دیگر نقاط سکونی حوزه سرشماری مسجد سلیمان ۱۳۳۵ (نوامبر ۱۹۵۶)

شهر - ده - سایر نقاط سکونی			شهر - ده - سایر نقاط سکونی		
مرد و زن	مرد	زن	مرد و زن	مرد	زن
بقیه نقاط کمتر از پنجاه نفر			بقیه نقاط کمتر از پنجاه نفر		
۲۵۵	۱۴۳	۱۱۲	علی آباد توپزان	۲۵۵	۱۴۳
۲۸	۱۱	۱۷	علی آباد سفلی	۲۸	۱۱
۶۹	۴۲	۲۷	علی آباد علیا	۶۹	۴۲
۱۹	۵۴	۳۵	علی آباد لبری	۱۹	۵۴
۳ ۶۷۵	۱ ۶۷۱	۱ ۷۰۴	خبر	۳ ۶۷۵	۱ ۶۷۱
۱۷۱	۸۳	۸۸	قارم	۱۷۱	۸۳
۱۶۶	۶۹	۹۷	فالح دنیااله رود	۱۶۶	۶۹
۲۱۷	۱۴۱	۷۶	فالح حسین	۲۱۷	۱۴۱
۱۲۲	۶۱	۶۱	لتنی آباد	۱۲۲	۶۱
۱۷۳	۹۱	۸۲	فرگس	۱۷۳	۹۱
۳۷	۱۸	۱۹	فرهاد آباد	۳۷	۱۸
۳۹	۲۰	۱۹	قاسم آباد اندینا	۳۹	۲۰
۵۲	۲۸	۲۴	قاسم آباد لبری	۵۲	۲۸
۱۴۹	۸۱	۶۸	قاسم آقا	۱۴۹	۸۱
۱۳۹	۷۸	۶۱	قیلی	۱۳۹	۷۸
۱۵۴	۸۱	۷۳	قلب من	۱۵۴	۸۱
۷۱۹	۳۶۴	۳۵۵	قلعه بوان	۷۱۹	۳۶۴
۶۹	۵۱	۱۸	قلعه بردی	۶۹	۵۱
۲۴۴	۱۲۸	۱۱۶	قلعه خواجه	۲۴۴	۱۲۸
۳۳۶	۱۷۴	۱۶۲	قلعه زراس	۳۳۶	۱۷۴
۶۵	۳۵	۳۰	قلعه سبخ	۶۵	۳۵
۴۷۲	۲۵۱	۲۲۱	قلعه سرد	۴۷۲	۲۵۱
۱۷۲	۹۶	۷۶	قلعه سفید	۱۷۲	۹۶
۱۰۹	۵۱	۵۸	قلعه سنگر	۱۰۹	۵۱
۲۱۴	۱۲۱	۹۳	قلعه کزیم	۲۱۴	۱۲۱
۲۰۰	۱۱۱	۸۹	قلعه کچی	۲۰۰	۱۱۱
۱۲۳	۷۱	۵۲	قلعه گره	۱۲۳	۷۱
۲۲۲	۱۰۳	۱۱۹	قلعه لوا	۲۲۲	۱۰۳
۱۷۳	۱۵۱	۱۲۲	قلعه لوت	۱۷۳	۱۵۱
۶۹	۳۹	۳۰	قلعه مدرسه	۶۹	۳۹
۹۰	۵۰	۴۰	قنبر آباد	۹۰	۵۰
۴۳۳	۲۱۸	۲۱۵	کارنا	۴۳۳	۲۱۸
۱۲۰	۶۸	۵۲	کارنج	۱۲۰	۶۸
۴۷	۳۰	۱۷	کارنج خرومه جم	۴۷	۳۰
۱۲۵	۶۰	۶۵	کاشنگس	۱۲۵	۶۰
۳۱۸	۱۶۸	۱۶۰	کالوس	۳۱۸	۱۶۸
۶۲	۴۰	۲۲	کولا	۶۲	۴۰
۸۵۳	۴۱۲	۴۴۱	کچ کوسا	۸۵۳	۴۱۲
۲۳	۱۲	۱۱	کدره (کوزره)	۲۳	۱۲
۷۳	۴۳	۳۰	کرجل	۷۳	۴۳
۱۸۲	۹۱	۹۱	کولا	۱۸۲	۹۱
۱۰۶	۴۹	۵۷	کریت	۱۰۶	۴۹
۹۸	۵۲	۴۶	کرستان	۹۸	۵۲
۱۳۸	۷۹	۵۹	کریم آباد	۱۳۸	۷۹
۸	۱	۷	کشنگس	۸	۱
۵۹	۳۳	۲۶	کلاه سبخ	۵۹	۳۳
۳۹	۲۱	۱۸	کل بلند	۳۹	۲۱
۶۳	۳۶	۲۷	کل چونک	۶۳	۳۶
۱۶۹	۸۴	۸۵	کل خرب	۱۶۹	۸۴
۵۱۲	۲۸۰	۲۳۲	کل خنگک	۵۱۲	۲۸۰
۱۰۵	۵۲	۵۳	کل خواجه سفلی	۱۰۵	۵۲
۱۴۶	۷۳	۷۳	کل خواجه علیا	۱۴۶	۷۳
۱۲۲	۶۱	۶۱	کل دوزخ	۱۲۲	۶۱
۴۴	۲۲	۲۲	کلعت	۴۴	۲۲
۱۷۰۴	۱ ۶۷۱	۱ ۷۰۴	کل نقدهلی	۱۷۰۴	۱ ۶۷۱
۲۱۸	۱۱۴	۱۰۴	کلنگ بری (چمرنگ)	۲۱۸	۱۱۴
۱۸۷	۹۶	۹۱	کلی ملک	۱۸۷	۹۶
۱۱۰	۵۵	۵۵	کیمو	۱۱۰	۵۵
۶۱۱	۳۰۵	۳۰۶	کیمه	۶۱۱	۳۰۵
۸۱	۴۰	۴۱	کنار بزرگ	۸۱	۴۰
۱۸۶	۹۳	۹۳	کنار شیخ حسن	۱۸۶	۹۳
۵۸	۲۹	۲۹	کنارک	۵۸	۲۹
۱۳	۶	۷	کچنگار	۱۳	۶
۲۷۸	۱۳۹	۱۳۹	کنگیزان	۲۷۸	۱۳۹
۴۸۴	۲۴۲	۲۴۲	کنگوه	۴۸۴	۲۴۲
۳۱۸	۱۵۹	۱۵۹	کوت کلاب	۳۱۸	۱۵۹
۸۹	۴۵	۴۴	کوند بردان	۸۹	۴۵
۲۰	۱۰	۱۰	کورک	۲۰	۱۰
۳۱	۱۵	۱۶	کوشک خلف	۳۱	۱۵
۹۴	۴۷	۴۷	کول استری	۹۴	۴۷
۳۵	۱۷	۱۸	کول بلوطک	۳۵	۱۷
۲۲۲	۱۰۱	۱۲۱	کول جاز	۲۲۲	۱۰۱
۷۶	۳۶	۴۰	کول زرد	۷۶	۳۶
۵۸	۳۱	۲۷	کول نون	۵۸	۳۱
۹۳	۴۶	۴۷	کولک	۹۳	۴۶
۸۹	۴۴	۴۵	کوه باد	۸۹	۴۴
۵۲	۲۶	۲۶	کوه شور سفلی	۵۲	۲۶
۱۱۹	۵۹	۶۰	کوه شور علیا	۱۱۹	۵۹
۱۲۲	۶۱	۶۱	کهناب	۱۲۲	۶۱
۶۰	۳۰	۳۰	کیارس	۶۰	۳۰
۴۰	۲۰	۲۰	کیارس اسمعیل خان	۴۰	۲۰
۲۱۵	۱۰۷	۱۰۸	کیارس روح اله خان	۲۱۵	۱۰۷
۷۲	۳۶	۳۶	کاوه اران	۷۲	۳۶
۱۷	۸	۹	کوک	۱۷	۸
۶۵	۳۲	۳۳	کچ خلیج	۶۵	۳۲
۱۶۰	۸۰	۸۰	کچگان	۱۶۰	۸۰
۵۲	۲۶	۲۶	کده ارلندر	۵۲	۲۶
۴۴۱	۲۲۰	۲۲۱	کرتین	۴۴۱	۲۲۰
۱۱	۵	۶	گرد لیدان	۱۱	۵
۳۰	۱۵	۱۵	گورستان	۳۰	۱۵
۹۱	۴۵	۴۶	کل باراه	۹۱	۴۵
۵۷	۲۸	۲۹	کل نرگس	۵۷	۲۸
۴۶	۲۳	۲۳	کله تازه	۴۶	۲۳
۵۹	۲۹	۳۰	کله دله	۵۹	۲۹
۷	۳	۴	کلی خون	۷	۳
۲۶	۱۳	۱۳	کیمک سفلی	۲۶	۱۳
۱۸	۹	۹	کیمک علیا	۱۸	۹
۲۷	۱۳	۱۴	کیمچانگ	۲۷	۱۳
۸۵	۴۲	۴۳	کندم ریز	۸۵	۴۲
۲۳۲	۱۱۶	۱۱۶	کودین	۲۳۲	۱۱۶

بیمه جدول شماره ۱ - جمعیت بر حسب جنس در شهر - دهات و دیگر نقاط مسکونی حوزه سرشماری مسجد سلیمان و آبانامه ۱۳۳۵ (نوامبر ۱۹۵۶)

ردیف	مرد	مرد وزن	شهر - دهه - سایر نقاط مسکونی	زن	مرد	مرد وزن	شهر - دهه - سایر نقاط مسکونی
			بقیه نقاط کثرت از شهرستان نرسر				بقیه نقاط کثرت از شهرستان نرسر
۳۵	۴۱	۷۶	منیر	۶۷	۶۹	۱۳۶	منیر
۳۶	۴۰	۳۶	موجگان	۵۲	۶۸	۱۲۰	موجگان
۳۷	۴۰	۷۶	مورد	۱۱۹	۱۱۰	۲۲۹	مورد
۱۵۶	۱۸۱	۳۳۷	مورد نظار	۱۱۲	۹۳	۲۰۵	مورد نظار
۱۵۷	۱۸۸	۳۴۵	مورد نل	۵۶	۵۰	۱۰۶	مورد نل
۵۰	۷۲	۱۲۷	موند	۷۴	۸۵	۱۵۹	موند
۱۹	۱۸	۳۲	مهدی آباد	۴۱	۲۱	۶۲	مهدی آباد
۶۰	۶۲	۱۲۲	مهرنان	۱۴	۱۳	۲۷	مهرنان
۶۶	۱۳۴	۲۳۰	میانکزان سفلی	۱۲۸	۱۳۳	۲۶۱	میانکزان سفلی
۶۵	۶۷	۱۲۲	میانکزان علیا	۲۱	۲۸	۴۹	میانکزان علیا
				۲۸	۳۱	۵۹	
۱۲۰	۱۱۸	۲۳۸	مش هروض (سرگور)	۱۰۲۴	۱۱۵۴	۲۱۷۸	مش هروض (سرگور)
۳۳۴	۲۹۴	۶۱۸	نانشلیل	۱۷۵	۲۰۹	۳۸۴	نانشلیل
۳۸	۳۸	۶۶	نار نی ها	۲۸	۲۶	۵۴	نار نی ها
۱۱۴	۱۰۱	۲۱۵	نرگس	۳۷	۴۱	۷۸	نرگس
۶۴	۶۹	۱۳۳	نرگس تاجگر	۶۲	۶۷	۱۲۹	نرگس تاجگر
۷۰	۸۳	۱۵۳	نرگس مرغا	۸۴	۹۶	۱۳۰	نرگس مرغا
۱۴۰	۱۳۶	۲۷۶	نرگس هلاجهان	۱۲۸	۹۷	۲۲۵	نرگس هلاجهان
۳۹	۳۸	۷۷	نعل کشان	۵۶	۵۶	۱۱۲	نعل کشان
۸۴	۹۸	۱۸۲	نمره بیست و یک	۲۰۸	۲۱۳	۴۲۱	نمره بیست و یک
۳۳	۴۰	۷۳	نمنس	۱۲۰	۱۰۱	۲۲۱	نمنس
۳۸۶	۳۱۴	۶۰۰	نوشتری	۳۳	۲۴	۵۷	نوشتری
۱۸۳	۲۰۳	۳۸۶	نور آباد	۱۶۷	۱۳۷	۳۰۴	نور آباد
۵۷	۶۱	۱۱۸	نی نرد بان	۷۴	۵۹	۱۳۳	نی نرد بان
۴۳	۵۱	۹۴	وزند سفلی	۳۲	۳۰	۶۲	وزند سفلی
۸۶	۱۰۸	۱۹۴	وزند علیا	۹۶	۹۱	۱۸۷	وزند علیا
۳۸	۴۸	۸۶	وسفارد	۶۱	۷۵	۱۳۶	وسفارد
۱۴۰	۱۸۳	۳۳۳	ولی آباد	۵۴	۶۰	۱۱۴	ولی آباد
۳۳	۳۷	۷۰	هزار دین	۲۴	۲۶	۵۰	هزار دین
۲۳	۲۷	۵۰	هزار شکی	۲۱۱	۲۶۴	۴۷۵	هزار شکی
۶	۱۱	۱۷	هفت چشمه	۸۲	۸۳	۱۶۵	هفت چشمه
۱۰۷	۱۰۷	۲۱۴	هفت شهیدان	۱۰۱	۸۳	۱۸۴	هفت شهیدان
۲۳	۵۱	۷۴	یلانی	۲۷	۳۰	۵۷	یلانی
۵۶	۸۰	۱۳۶	یک برجی	۶۹	۱۰۴	۱۷۳	یک برجی
۱۳۵	۱۲۱	۲۵۶	یک برجی نزدیک نرنگ	۳۹	۵۳	۹۲	یک برجی نزدیک نرنگ
۵۶	۴۸	۱۰۴	یک چشمه	۳۱	۲۹	۶۰	یک چشمه
۷۹	۹۴	۱۷۳	یکسبه	۲۴	۳۵	۵۹	یکسبه
				۸۰	۱۰۳	۱۸۸	
			جمعیت های موقت	۱۰۷	۷۶	۱۸۳	جمعیت های موقت
				۴۶	۴۲	۸۸	
۸۱۱	۷۶۱۰	۱۴۴۲۹	جمعیت متحرک	۴۱	۵۳	۹۴	جمعیت متحرک

۰۶۴ ۰۱ ۱۵۶ ۰۱

جدول شماره ۲ - مشخصات برجسته نقاطی که کمترین پنج هزار نفر جمعیت دارند در حوزه سرشماری مسجد سلیمان - آبانماه ۱۳۳۵ (شماره ۱۱۹۵)

چند درصد جمع دهات	تعداد دهات	مشخصات برجسته ده	چند درصد جمع دهات	تعداد دهات	مشخصات برجسته ده
		راديو ۱		۵۷۱	مجموع نقاط کمتر از پنج هزار نفر
۱۷/۶	۵۵۵	دهاتیکه راديو ندارند و يا اظهار نکردند اند			
۱/۱	۱۱	دهاتیکه ۱ تا ۴ راديو دارند	۱۴/۰	۸۰	شورای ده
۰/۴	۲	دهاتیکه ۵ تا ۹ راديو دارند			مدرسه يا ساير موسسات فرهنگي
۰/۵	۳	دهاتیکه ۱۰ راديو و يا بيشتري دارند	۱/۲	۷	دهاتیکه فقط مدارس دولتي دارند
		وضع تصرف زمين (تمام ده و يا قسمتي از ده)	۱/۱	۱	دهاتیکه فقط مدارس ملي دارند
۷/-	۴۰	خالصه			دهاتیکه مدارس دولتي و ملي دارند
۳/۲	۱۸	موقوفه	۱۷/۶	۵۵۵	دهاتیکه موسسات فرهنگي ندارند
۸۸/۴	۵۰۵	متعلق بمالکين کشاورز	۰/۵	۳	بهداري ياد درمانگاه و يا ساير موسسات بهداشتي
۳۵/۷	۲۰۴	متعلق بمالکين غير کشاورز (اربابي)	۰/۱	۵	حمام عمومي
۱/۱	۱	متعلق به پنگاهماي غير دولتي	۰/۴	۲	مسجد

۰۱ ۰ | ۰۰۱ - ۰۰۰ - ۰۰۰

جدول شماره ۴ - جمعیت بر حسب سن و جنس در حوزه سرشماری مسجد سلیمان: آبانماه ۱۳۳۵ (نوامبر ۱۹۵۶)

چند درصد			تعداد			سن
زن	مرد	مرد و زن	زن	مرد	مرد و زن	
<u>کل حوزه سرشماری مسجد سلیمان</u>						
۱۰۰ / ۰	۱۰۰ / ۰	۱۰۰ / ۰	۸۱ ۳۴۹	۸۸ ۲۹۱	۱۶۹ ۶۴۰	کلیه سنین
۱۹ / ۷	۱۹ / ۴	۱۹ / ۵	۱۶ ۰۲۰	۱۷ ۱۴۴	۳۳ ۱۶۴	کتر از ۵ ساله
۱ / ۱	۲ / ۱	۲ / ۰	۱ ۵۸۰	۱ ۸۸۳	۳ ۱۶۳	کتر از یکساله
۱۷ / ۸	۱۷ / ۳	۱۷ / ۵	۱۴ ۴۴۰	۱۵ ۲۹۱	۲۹ ۷۰۱	۱ - ۴ ساله
۱۵ / ۸	۱۵ / ۲	۱۵ / ۵	۱۲ ۸۲۷	۱۳ ۳۸۰	۲۶ ۲۴۷	۵ - ۹ ساله
۸ / ۱	۹ / ۱	۸ / ۱	۷ ۰۲۱	۸ ۰۳۹	۱۵ ۰۶۰	۱۰ - ۱۴ ساله
۷ / ۰	۶ / ۳	۶ / ۱	۵ ۶۹۵	۵ ۵۳۶	۱۱ ۲۳۱	۱۵ - ۱۹ ساله
۸ / ۵	۵ / ۵	۶ / ۱	۶ ۹۳۷	۴ ۸۲۵	۱۱ ۷۶۲	۲۰ - ۲۴ ساله
۱۵ / ۸	۱۵ / ۳	۱۵ / ۵	۱۲ ۸۳۶	۱۳ ۵۰۱	۲۶ ۳۳۷	۲۵ - ۲۹ ساله
۹ / ۳	۱۱ / ۴	۱۰ / ۴	۷ ۵۵۵	۱۰ ۰۵۵	۱۷ ۶۱۰	۳۰ - ۳۴ ساله
۷ / ۰	۸ / ۰	۷ / ۵	۵ ۷۰۲	۷ ۰۱۸	۱۲ ۷۲۰	۳۵ - ۳۹ ساله
۴ / ۳	۵ / ۲	۵ / ۰	۳ ۴۷۰	۵ ۰۱۵	۸ ۴۸۵	۴۰ - ۴۴ ساله
۲ / ۵	۲ / ۸	۲ / ۷	۲ ۰۵۸	۲ ۴۶۳	۴ ۵۲۱	۴۵ - ۴۹ ساله
۱ / ۰	۰ / ۱	۱ / ۰	۸۴۷	۸۰۷	۱ ۶۵۴	۵۰ - ۵۴ ساله
۰ / ۱	۰ / ۵	۰ / ۴	۳۱۸	۴۴۳	۷۶۱	۵۵ - ۵۹ ساله
-	-	-	۲۳	۱۵	۳۸	سن اظهار نشده
-	-	-	۱۹ / ۲	۲۰ / ۰	۱۹ / ۱	میان سنی
<u>شهر مسجد سلیمان</u>						
۱۰۰ / ۰	۱۰۰ / ۰	۱۰۰ / ۰	۲۱ ۱۷۰	۲۳ ۴۸۱	۴۴ ۶۵۱	کلیه سنین
۱۹ / ۱	۱۸ / ۵	۱۹ / ۱	۴ ۱۵۶	۴ ۳۵۲	۸ ۵۰۸	کتر از ۵ ساله
۳ / ۰	۲ / ۸	۲ / ۶	۶۲۸	۶۵۱	۱ ۲۸۴	کتر از یکساله
۱۶ / ۷	۱۵ / ۸	۱۶ / ۶	۳ ۵۲۸	۳ ۶۹۱	۷ ۲۲۰	۱ - ۴ ساله
۱۷ / ۳	۱۶ / ۸	۱۷ / ۰	۳ ۶۵۸	۳ ۹۱۷	۷ ۶۰۵	۵ - ۹ ساله
۹ / ۵	۱۰ / ۶	۱۰ / ۱	۲ ۰۰۵	۲ ۴۹۰	۴ ۴۹۵	۱۰ - ۱۴ ساله
۶ / ۳	۸ / ۳	۸ / ۸	۱ ۹۷۵	۱ ۹۴۸	۳ ۹۲۳	۱۵ - ۱۹ ساله
۹ / ۴	۷ / ۰	۸ / ۱	۱ ۹۹۶	۱ ۶۴۰	۳ ۶۳۶	۲۰ - ۲۴ ساله
۱۲ / ۶	۱۴ / ۳	۱۴ / ۰	۲ ۸۷۲	۳ ۳۶۳	۶ ۲۳۵	۲۵ - ۲۹ ساله
۸ / ۱	۸ / ۸	۸ / ۵	۱ ۷۲۳	۲ ۰۷۴	۳ ۷۹۷	۳۰ - ۳۴ ساله
۶ / ۴	۷ / ۲	۶ / ۸	۱ ۳۶۰	۱ ۶۸۱	۳ ۰۴۱	۳۵ - ۳۹ ساله
۳ / ۱	۵ / ۱	۵ / ۰	۸۲۸	۱ ۳۹۰	۲ ۲۱۸	۴۰ - ۴۴ ساله
۱ / ۸	۱ / ۱	۱ / ۱	۳۷۴	۴۵۴	۸۲۸	۴۵ - ۴۹ ساله
۰ / ۸	۰ / ۳	۰ / ۵	۱۵۹	۷۸	۲۳۷	۵۰ - ۵۴ ساله
۰ / ۲	۰ / ۲	۰ / ۲	۵۳	۴۱	۱۰۲	۵۵ - ۵۹ ساله
۰ / ۱	-	-	۱۱	۱۰	۲۱	سن اظهار نشده
-	-	-	۱۶ / ۱	۱۷ / ۴	۱۷ / ۲	میان سنی
<u>بقیه نقاط حوزه سرشماری مسجد سلیمان</u>						
۱۰۰ / ۰	۱۰۰ / ۰	۱۰۰ / ۰	۶۰ ۱۷۶	۶۴ ۸۱۰	۱۲۴ ۹۸۶	کلیه سنین
۱۹ / ۷	۱۹ / ۷	۱۹ / ۷	۱۱ ۸۱۴	۱۲ ۷۱۲	۲۴ ۵۲۶	کتر از ۵ ساله
۱ / ۱	۱ / ۱	۱ / ۷	۹۵۲	۱ ۲۲۷	۲ ۱۷۹	کتر از یکساله
۱۸ / ۱	۱۷ / ۸	۱۸ / ۰	۱۰ ۹۱۲	۱۱ ۵۶۵	۲۲ ۴۷۷	۱ - ۴ ساله
۱۵ / ۳	۱۴ / ۶	۱۵ / ۰	۹ ۲۰۹	۹ ۴۳۳	۱۸ ۶۴۲	۵ - ۹ ساله
۸ / ۳	۸ / ۶	۸ / ۵	۵ ۰۱۶	۵ ۵۴۱	۱۰ ۵۶۵	۱۰ - ۱۴ ساله
۶ / ۲	۵ / ۵	۵ / ۸	۳ ۷۲۰	۳ ۵۸۸	۷ ۳۰۸	۱۵ - ۱۹ ساله
۸ / ۲	۴ / ۱	۶ / ۵	۴ ۹۴۱	۳ ۳۸۵	۸ ۳۲۶	۲۰ - ۲۴ ساله
۱۶ / ۱	۱۵ / ۶	۱۶ / ۱	۲ ۹۶۴	۱۰ ۱۲۸	۲۰ ۱۰۲	۲۵ - ۲۹ ساله
۹ / ۲	۱۲ / ۳	۱۱ / ۱	۵ ۸۳۲	۷ ۹۸۱	۱۳ ۸۱۳	۳۰ - ۳۴ ساله
۷ / ۲	۸ / ۳	۷ / ۸	۴ ۳۴۲	۵ ۳۸۲	۹ ۷۲۴	۳۵ - ۳۹ ساله
۴ / ۴	۵ / ۶	۵ / ۰	۲ ۶۴۲	۳ ۶۲۵	۶ ۲۶۷	۴۰ - ۴۴ ساله
۲ / ۸	۳ / ۱	۳ / ۰	۱ ۶۸۴	۲ ۰۰۹	۳ ۶۹۳	۴۵ - ۴۹ ساله
۱ / ۱	۱ / ۱	۱ / ۱	۶۸۸	۷۲۹	۱ ۴۱۷	۵۰ - ۵۴ ساله
۰ / ۱	۰ / ۶	۰ / ۵	۲۶۵	۳۹۴	۶۵۹	۵۵ - ۵۹ ساله
-	-	-	۱۲	۵	۱۷	سن اظهار نشده
-	-	-	۲۰ / ۳	۲۱ / ۱	۲۰ / ۸	میان سنی

جدول شماره ۴ - وضع زندگانی بر حسب سن و جنس در جمعیت از ۱۵ ساله بیالای حوزه سرشماری مسجد سلیمان و آبانماه ۱۳۳۵ (نوامبر ۱۹۵۶)
 (سن اظهارشده نیز جز جمع سنین از ۱۵ ساله بیالا منظور شده است)

ازدواج نکرده	این همسر		دارای همسر		جمع	سن و جنس
	دراثر طلاق	دراثر فوت	چند درصد	تعداد		
۱۵ ۲۴۶	۱۳۸	۹۳۹	۱۷/۲	۲۳ ۴۰۰	۴۹ ۷۲۸	جمع از ۱۵ ساله بیالا - مرد
۵ ۴۳۲	-	۲	۱/۸	۱۰۱	۵ ۵۳۶	۱۹-۱۵ ساله
۳ ۷۱۹	۱۰	۱۴	۱۲/۴	۱ ۰۸۲	۴ ۸۲۵	۲۰-۲۴ ساله
۴ ۹۱۲	۵۹	۱۳۳	۱۲/۲	۸ ۳۹۷	۱۳ ۵۰۱	۲۵-۳۴ ساله
۸۱۵	۲۲	۱۹۱	۸۹/۰	۸ ۹۴۷	۱۰ ۰۵۵	۳۵-۴۴ ساله
۲۲۲	۲۰	۱۵۴	۱۴/۴	۶ ۶۷۲	۷ ۰۶۸	۴۵-۵۴ ساله
۴۰	۱۶	۱۵۰	۹۵/۹	۴ ۸۰۹	۵ ۰۱۵	۵۵-۶۴ ساله
۱۰	۹	۱۳۸	۱۳/۶	۲ ۳۰۶	۲ ۴۶۳	۶۵-۷۴ ساله
۳	۱	۷۷	۱۰/۰	۷۲۶	۸۰۷	۷۵-۸۴ ساله
۲	۱	۸۰	۸۱/۳	۳۶۰	۴۴۳	۸۵ ساله بیالا
۱۰	-	-	*	۵	۱۵	سن اظهارشده
۳ ۳۵۸	۲۸۵	۷ ۴۳۲	۷۵/۶	۲۴ ۳۶۶	۴۵ ۴۴۱	جمع از ۱۵ ساله بیالا - زن
۲ ۲۲۰	۴۳	۱۵	۵۹/۱	۳ ۳۹۷	۵ ۶۹۵	۱۹-۱۵ ساله
۵۷۸	۵۷	۱۴	۸۱/۹	۶ ۲۳۸	۶ ۹۳۷	۲۰-۲۴ ساله
۳۰۱	۶۵	۲۱۳	۳۴/۹	۱۲ ۱۷۷	۱۲ ۸۳۶	۲۵-۳۴ ساله
۱۰	۴۳	۶۵۷	۸۶/۵	۶ ۷۶۵	۷ ۵۵۵	۳۵-۴۴ ساله
۴۴	۴۷	۱ ۷۱۴	۶۸/۳	۳ ۸۹۷	۵ ۷۰۲	۴۵-۵۴ ساله
۳۴	۱۴	۲ ۱۰۶	۳۷/۹	۱ ۲۱۶	۳ ۴۷۰	۵۵-۶۴ ساله
۲۳	۱۲	۱ ۵۷۳	۲۱/۱	۴۰۰	۲ ۰۵۸	۶۵-۷۴ ساله
۸	۲	۷۲۱	۱۳/۷	۱۱۶	۸۴۷	۷۵-۸۴ ساله
۸	۱	۲۸۰	۶/۱	۲۹	۳۱۸	۸۵ ساله بیالا
۲	۱	۹	*	۱۱	۲۳	سن اظهارشده
۳ ۶۱۱	۷۰	۱۶۱	۶۶/۰	۸ ۷۶۶	۱۲ ۶۹۲	جمع از ۱۵ ساله بیالا - مرد
۱ ۹۱۱	-	-	۱/۱	۳۷	۱ ۹۴۸	۱۹-۱۵ ساله
۱ ۰۸۸	۶	۲	۳۳/۲	۵۴۴	۱ ۶۴۰	۲۰-۲۴ ساله
۵۷۸	۲۷	۱۱	۸۱/۷	۲ ۷۴۷	۳ ۳۶۳	۲۵-۳۴ ساله
۶۸	۶	۲۳	۹۵/۳	۱ ۹۷۷	۲ ۰۷۴	۳۵-۴۴ ساله
۲۸	۱۲	۲۱	۱۶/۴	۱ ۶۲۵	۱ ۶۸۶	۴۵-۵۴ ساله
۱۶	۱۲	۴۹	۱۴/۵	۱ ۳۱۳	۱ ۳۹۰	۵۵-۶۴ ساله
۲	۶	۳۳	۹۱/۰	۴۱۳	۴۵۴	۶۵-۷۴ ساله
۱	۱	۱۳	*	۳۴	۷۸	۷۵-۸۴ ساله
۱	-	۱۰	*	۳۸	۴۹	۸۵ ساله بیالا
۶	-	-	*	۴	۱۰	سن اظهارشده
۸۸۰	۱۶۱	۱ ۷۴۹	۷۵/۴	۸ ۵۵۸	۱۱ ۳۵۱	جمع از ۱۵ ساله بیالا - زن
۶۴۲	۲۸	۳	۶۵/۶	۱ ۳۰۲	۱ ۹۷۵	۱۹-۱۵ ساله
۱۱۹	۳۱	۱۱	۱۱/۵	۱ ۸۲۷	۱ ۹۹۶	۲۰-۲۴ ساله
۶۱	۴۲	۶۵	۱۴/۲	۲ ۷۰۴	۲ ۸۷۲	۲۵-۳۴ ساله
۲۲	۲۵	۱۷۷	۸۷/۰	۱ ۴۹۹	۱ ۷۲۳	۳۵-۴۴ ساله
۱۲	۲۷	۴۷۷	۶۲/۱	۸۴۱	۱ ۳۶۰	۴۵-۵۴ ساله
۱۳	۸	۵۳۰	۳۲/۵	۲۷۷	۸۲۸	۵۵-۶۴ ساله
۸	۲	۲۸۷	۲۰/۱	۷۷	۳۷۴	۶۵-۷۴ ساله
۱	-	۱۵۵	۸/۲	۱۳	۱۵۹	۷۵-۸۴ ساله
۱	-	۴۳	*	۱	۵۳	۸۵ ساله بیالا
۱	۱	۳	*	۶	۱۱	سن اظهارشده

بقیه جدول شماره ۴ - وضع زناشویی بر حسب سن و جنس در جمعیت از ۱۵ ساله بیالای حوزه سرشماری مسجد سلیمان آبانماه ۱۳۳۵ (توامبر ۱۹۵۶)
(سن اظهار نشده نیز جز جمع سنین از ۱۵ ساله بیالا منظور شده است)

ازدواج	بی همسر		دارای همسر		جمع	سن و جنس
	در اثر طلاق	در اثر فوت	چند درصد	تعداد		
						<u>بقیه نقاط حوزه سرشماری مسجد سلیمان</u>
						<u>مرد</u>
۱۱۰۵۴۷	۶۸	۷۷۸	۶۶/۵	۲۴۶۴۲	۳۷۰۳۶	جمع از ۱۵ ساله بیالا
۲۵۲۲	-	۲	۱/۸	۶۴	۳۰۸۸	۱۱-۱۵ ساله
۱۶۳۱	۴	۱۲	۱۶/۱	۵۳۸	۳۱۸۵	۱۶-۲۰ ساله
۴۳۳۴	۳۲	۱۳۲	۵۵/۷	۵۶۵۰	۱۰۱۳۸	۲۱-۲۵ ساله
۸۲۷	۱۶	۱۶۸	۸۷/۳	۶۹۷۰	۷۱۸۱	۲۶-۳۰ ساله
۱۶۶	۸	۱۳۳	۹۳/۸	۵۰۴۷	۵۳۸۲	۳۱-۳۵ ساله
						۳۶-۴۰ ساله
۲۴	۴	۱۰۱	۹۶/۱	۳۴۹۶	۳۶۳۵	۴۱-۴۵ ساله
۸	۳	۱۰۵	۹۴/۲	۱۸۹۲	۲۰۰۱	۴۶-۵۰ ساله
۲	-	۶۵	۹۰/۸	۶۱۲	۷۲۱	۵۱-۵۵ ساله
۱	۱	۷۰	۸۱/۷	۳۱۲	۳۹۴	۵۶-۶۰ ساله
۴	-	-	■	۱	۵	سن اظهار نشده
						<u>زن</u>
۲۴۷۸	۱۲۱	۵۶۸۳	۷۵/۷	۲۵۸۰۸	۳۴۰۹۰	جمع از ۱۵ ساله بیالا
۱۶۳۸	۱۵	۱۲	۵۵/۵	۲۰۶۵	۳۷۲۰	۱۱-۱۵ ساله
۴۵۱	۲۶	۴۵	۸۹/۲	۱۴۱۱	۴۹۴۱	۱۶-۲۰ ساله
۲۴۰	۲۳	۲۲۸	۹۵/۱	۱۴۷۳	۹۶۶۴	۲۱-۲۵ ساله
۶۸	۱۸	۴۸۰	۹۰/۳	۵۳۶۶	۵۸۳۲	۲۶-۳۰ ساله
۳۲	۲۰	۱۲۳۷	۷۰/۳	۳۰۵۳	۴۳۴۲	۳۱-۳۵ ساله
						۳۶-۴۰ ساله
۲۱	۶	۱۰۷۶	۳۹/۴	۱۰۳۹	۲۶۴۲	۴۱-۴۵ ساله
۱۵	۱۰	۱۲۸۶	۲۲/۱	۳۷۳	۱۶۸۴	۴۶-۵۰ ساله
۷	۲	۵۷۶	۱۴/۱	۱۰۳	۶۸۸	۵۱-۵۵ ساله
۷	۱	۲۲۷	۷/۵	۲۰	۲۲۵	۵۶-۶۰ ساله
۱	-	۶	■	۵	۱۲	سن اظهار نشده

۵- در مواردیکه جمع کثرت از ۱۰۰ باشد چند درصد نشان داده میشود.

-۱۱-

۹ - ۴۴ - ۴۴ - ۸ - ۰۰ - ۳ - ۰۰ - ۱ - ۰۱

جدول شماره ۵ - وضع سواد بر حسب سن و جنس در جمعیت ازده ساله بیلائی حوزه سرشماری مسجد سلیمان و آبانماه ۱۳۳۵ (نوامبر ۱۳۵۶)
(سن اظهار نشده نیز جزو جمع سنین ازده ساله بیلائی منظور شده است)

آنهایکه وضع سوادشان اظهار نشده است	ندیشوانند بخوانند و نشینند	نقطه نمیتوانند بخوانند	میتوانند بخوانند و نشینند (باصواد)			جمع کل	سن و جنس
			تحصیلات رسمی ندارند	تحصیلات رسمی دارند	چند درصد		
کل حوزه سرشماری مسجد سلیمان							
مردوزن							
۶۶۱	۱۴۶۱۲	۴۳۸	۲۰۴۰	۱۱۹۸۸	۱۳/۲	۱۱۰۵۲۸	۱۱۰-۲۲۹ جمع ازده ساله بیلا
۹۱	۱۱۱۶۳	۲۰	۱۰۶	۳۶۸۰	۲۰/۱	۲۷۸۶	۱۰-۱۰ ساله
۵۸	۸۸۱۸	۱۶	۹۴	۲۲۴۵	۲۰/۸	۲۳۳۶	۱۰-۱۵ ساله
۷۵	۱۱۲۹	۳۰	۱۱۹	۱۵۵۹	۱۴/۷	۱۷۲۸	۲۰-۲۰ ساله
۱۱۲	۱۱۳۸۱	۱۲۶	۷۰۸	۲۶۶۰	۱۲/۸	۲۳۶۸	۲۰-۲۵ ساله
۱۰۱	۱۵۷۵۵	۹۴	۶۳۴	۱۰۲۶	۶/۴	۱۶۶۰	۲۵-۳۵ ساله
۸۰	۱۱۷۴۸	۷۶	۳۷۵	۴۹۱	۶/۸	۸۶۳	۳۵-۴۵ ساله
۵۱	۷۸۳۴	۳۴	۳۱۵	۲۵۱	۶/۷	۵۶۶	۴۵-۵۵ ساله
۴۳	۶۶۴۷	۲۱	۱۳۶	۷۶	۲/۱	۲۱۵	۵۵-۶۵ ساله بیلا
-	۳۷	۱	-	-	-	-	۳۸ سن اظهار نشده
۲۷۴	۴۴۷۹۲	۳۶۴	۲۳۸۵	۹۹۴۵	۲۱/۳	۱۲۳۳۰	۵۷۷۶۷ جمع ازده ساله بیلا
۳۷	۵۰۸۰	۱۸	۸۹	۲۸۱۵	۲۶/۱	۲۹۰۴	۱۰-۱۰ ساله
۲۰	۳۶۱۷	۱	۶۹	۱۸۲۱	۲۴/۱	۱۸۶۰	۱۰-۱۵ ساله
۲۳	۳۳۳۶	۲۰	۱۵۶	۱۲۹۰	۳۰/۰	۱۴۴۶	۲۰-۲۰ ساله
۲۴	۱۰۳۵۱	۱۱۲	۶۷۰	۲۲۴۴	۲۲/۰	۲۶۶۴	۲۰-۲۵ ساله
۵۱	۸۳۹۶	۸۰	۵۱۳	۹۳۵	۱۵/۲	۱۵۲۸	۲۵-۳۵ ساله
۳۸	۶۱۳۰	۶۶	۳۶۴	۴۷۰	۱۱/۸	۸۳۴	۳۵-۴۵ ساله
۲۰	۴۴۱۰	۳۱	۳۰۷	۲۴۷	۱۱/۰	۵۵۴	۴۵-۵۵ ساله
۱۱	۲۴۶۵	۲۷	۱۳۷	۷۳	۵/۷	۲۱۰	۵۵-۶۵ ساله بیلا
-	۱۴	۱	-	-	-	-	۱۵ سن اظهار نشده
۳۸۷	۴۱۸۱۳	۶۴	۱۵۵	۲۰۴۳	۴/۲	۲۱۹۸	۵۲۴۶۲ جمع ازده ساله بیلا
۵۴	۶۰۸۳	۲	۱۷	۸۶۵	۱۲/۱	۸۸۲	۱۰-۱۰ ساله
۳۸	۵۲۰۱	۷	۲۵	۴۲۴	۷/۱	۴۴۹	۱۰-۱۵ ساله
۵۲	۶۵۱۳	۱۰	۱۳	۲۶۹	۴/۱	۲۸۲	۲۰-۲۰ ساله
۸۸	۱۲۳۳۰	۱۴	۳۸	۴۶۶	۲/۲	۴۰۴	۲۰-۲۵ ساله
۵۰	۷۳۵۹	۳۴	۴۱	۶۱	۱/۷	۱۳۲	۲۵-۳۵ ساله
۴۲	۵۶۱۸	۱۰	۱۱	۲۱	۰/۱	۳۲	۳۵-۴۵ ساله
۳۱	۳۴۳۴	۳	۸	۴	۰/۳	۱۲	۴۵-۵۵ ساله
۳۲	۳۱۸۲	۴	۲	۳	۰/۲	۵	۵۵-۶۵ ساله بیلا
-	۲۳	-	-	-	-	-	۲۳ سن اظهار نشده
۲۰۴	۱۷۹۶۲	۱۸۷	۲۱۶	۹۳۸۹	۳۵/۷	۱۰۱۸۵	۲۸۰۳۸ شهر مسجد سلیمان
مردوزن							
۱۶	۱۵۲۹	۵	۲۵	۲۹۲۰	۶۵/۵	۲۹۴۵	۴۴۹۵ جمع ازده ساله بیلا
۲۱	۲۰۱۲	۸	۳۰	۱۸۵۲	۴۸/۰	۱۸۸۲	۱۰-۱۰ ساله
۲۰	۲۲۷۰	۱۸	۵۱	۱۲۷۷	۳۶/۵	۱۳۲۸	۱۰-۱۵ ساله
۵۲	۳۹۱۱	۵۴	۱۹۰	۲۰۲۸	۳۵/۶	۲۲۱۸	۲۰-۲۰ ساله
۲۴	۲۷۱۴	۴۰	۱۸۷	۷۵۲	۲۴/۷	۹۳۹	۲۰-۲۵ ساله
۳۸	۲۴۷۹	۳۸	۱۳۷	۳۵۴	۱۶/۱	۴۹۱	۳۵-۴۵ ساله
۲۲	۱۸۷۰	۱۲	۱۴۵	۱۶۹	۱۴/۲	۳۱۴	۴۵-۵۵ ساله
۱۱	۱۰۷۷	۱۱	۳۱	۳۷	۵/۸	۶۸	۵۵-۶۵ ساله بیلا
-	۲۰	۱	-	-	-	-	۲۱ سن اظهار نشده

بقیه جدول شماره ۵ - وضع سواد بر حسب سن و شهر در هیئت ائمه ساله بیلابی حوزه سرکاری مسجد سلیمان (آبانماه ۱۳۳۵) (نوامبر ۱۹۵۶)
(سن اظهار نشده نیز جزو جمع سنین ائمه ساله بیلابی منظور شده است)

آنهایکه در سواد نین اظهار شده	نمیخوانند بخوانند و بنویسند	نقطه نمیتوانند بخوانند	میتوانند بخوانند و بنویسند (با سواد)			جمع کل	سن و جنس
			تحصیلات رسمی ندارند	تحصیلات رسمی دارند	چند درآمد		
شهر مسجد سلیمان							
سر							
۷۱	۶۷۲۷	۱۳۶	۶۷۷	۷۰۶۱	۵۴/۳	۸۲۳۶	۱۵۱۸۲
جمع ائمه ساله بیلابی							
۳	۳۱۸	۴	۸	۲۱۵۷	۸۶/۱	۲۱۶۵	۲۴۱۰
۵	۴۱۴	۶	۱۲	۱۴۶۴	۷۵/۸	۱۴۷۷	۱۹۴۸
۳	۵۵۰	۱۱	۲۹	۱۰۳۷	۶۵/۱	۱۰۷۶	۱۶۴۰
۲۴	۱۴۳۱	۴۲	۱۶۵	۱۷۰۱	۵۵/۵	۱۸۶۶	۳۳۱۳
۱۴	۱۲۰۷	۲۶	۱۵۲	۶۷۰	۳۹/۱	۸۲۷	۲۰۷۴
۱۲	۱۱۸۴	۲۸	۱۲۸	۳۳۱	۲۷/۴	۴۶۲	۱۶۸۶
۶	۱۰۶۸	۱۰	۱۳۸	۱۱۵	۲۱/۸	۳۰۲	۱۳۹۰
۴	۵۰۶	۸	۲۱	۳۱	۱۰/۸	۶۳	۵۸۱
-	۱	۱	-	-	-	-	۱۰
جمع ائمه ساله بیلابی							
۱۳۰	۱۱۲۲۵	۵۵	۱۱۱	۱۸۵۷	۱۴/۶	۱۹۶۶	۱۳۳۵۶
زن							
۱۳	۱۲۱۱	۱	۱۷	۷۱۲	۳۸/۱	۷۸۰	۲۰۰۵
۱۶	۱۵۴۸	۶	۱۷	۳۸۸	۲۰/۵	۴۰۵	۱۹۷۵
۱۷	۱۷۲۰	۷	۱۲	۲۴۰	۱۲/۶	۲۵۲	۱۱۶۶
۲۸	۲۴۸۰	۱۲	۲۵	۳۲۷	۱۲/۳	۳۵۲	۲۸۷۲
۱۰	۱۵۸۷	۱۴	۳۰	۸۲	۶/۵	۱۱۲	۱۷۲۳
۲۶	۱۲۹۵	۱۰	۱	۲۰	۲/۱	۲۱	۱۲۶۰
۱۳	۸۰۲	۲	۷	۴	۱/۳	۱۱	۸۲۸
۷	۵۷۱	۳	۲	۳	۰/۹	۵	۵۸۶
-	۱۱	-	-	-	-	-	۱۱
جمع ائمه ساله بیلابی							
۴۵۷	۷۶۱۵۰	۲۴۱	۱۷۴۴	۲۵۶۱	۵/۳	۴۳۴۲	۸۱۶۱۱
بقیه نقاط حوزه سرکاری مسجد سلیمان							
سر							
۷۵	۱۶۳۴	۱۵	۸۱	۷۶۰	۸/۰	۸۴۱	۱۰۵۶۵
۳۷	۶۸۰۶	۸	۶۴	۳۹۳	۶/۳	۴۵۷	۷۳۰۸
۵۵	۷۶۵۹	۱۲	۱۱۸	۲۸۲	۴/۹	۴۰۰	۸۱۶۶
۱۱۰	۱۸۲۷۰	۷۲	۵۱۸	۱۳۲	۵/۷	۱۱۵۰	۲۰۱۰۲
۷۷	۱۲۱۱۱	۵۴	۴۴۷	۳۷۴	۵/۲	۷۲۱	۱۲۸۱۳
۴۲	۶۶۶۱	۳۸	۳۳۸	۱۲۷	۷/۱	۳۷۵	۱۷۲۴
۲۹	۵۱۱۴	۲۲	۱۷۰	۸۲	۴/۰	۲۵۲	۶۶۶۷
۳۲	۵۰۷۰	۲۰	۱۰۸	۳۹	۲/۵	۱۴۷	۵۷۶۹
-	۱۷	-	-	-	-	-	۱۷
جمع ائمه ساله بیلابی							
۲۰۰	۲۸۰۶۲	۲۲۲	۱۷۰۸	۲۳۸۲	۶/۱	۴۰۶۱	۴۲۵۸۵
سر							
۳۴	۴۷۶۲	۱۴	۸۱	۶۵۸	۱۳/۳	۷۳۹	۵۵۴۹
۱۵	۳۱۵۲	۷	۵۶	۳۵۷	۱۱/۵	۴۱۷	۳۵۸۸
۲۰	۲۷۸۶	۹	۱۱۷	۲۵۳	۱۱/۶	۳۷۰	۳۱۸۵
۵۰	۸۹۲۰	۷۰	۵۰۵	۵۹۳	۱۰/۸	۱۰۹۸	۱۰۱۳۸
۳۷	۷۱۸۹	۵۴	۴۳۶	۲۶۵	۸/۸	۷۰۱	۷۹۸۱
۲۶	۴۹۴۱	۳۸	۲۳۶	۱۳۶	۶/۱	۳۷۲	۵۳۸۲
۱۱	۳۳۴۲	۲۱	۱۶۱	۸۲	۶/۱	۲۵۱	۳۶۲۵
۷	۲۹۵۹	۱۱	۱۰۸	۳۹	۴/۷	۱۶۷	۳۱۳۲
-	۵	-	-	-	-	-	۵
جمع ائمه ساله بیلابی							

بقيه جدول شماره ۵ - وضع مواد بر حسب سن و جنس در جمعيت ازده ساله بيالا ي حوزه سرشماری مسجد سليمان : آبانماه ۱۳۳۵ (نوامبر ۱۹۵۶)
 (سن اظهار نشده نیز جز جمع شدن ازده ساله بيالا منظور شده است)

سن و جنس	جمع کل	میتوانند بخوانند و بنویسند (با سواد)				جمع با سواد	چند درصد	تحصيلات رسمي دارند	تحصيلات رسمي ندارند	فقط میتوانند بخوانند	نمی‌توانند بخوانند و بنویسند	آنهايکه وضع سوادشان اظهاری نشده
		جمع با سواد	چند درصد	تحصيلات رسمي دارند	تحصيلات رسمي ندارند							
بقيه تقاطع حوزه سرشماری مسجد سليمان												
زن												
جمع ازده ساله بيالا	۳۹ ۱۰۶	۲۵۲	۰/۶	۲۱۶	۳۶	۱	۳۸ ۵۸۸	۲۵۷				
۱۰-۱۴ ساله	۵ ۰۶۶	۱۰۲	۲/۰	۱۰۲	۸	۱	۴ ۸۷۲	۱۱				
۱۵-۱۹ ساله	۳ ۷۲۰	۴۴	۱/۲	۳۶	۸	۱	۳ ۶۵۳	۲۲				
۲۰-۲۴ ساله	۴ ۹۴۱	۳۰	۰/۶	۲۹	۱	۳	۴ ۸۷۲	۳۵				
۲۵-۳۴ ساله	۹ ۹۶۴	۵۲	۰/۵	۳۶	۱۳	۲	۹ ۸۵۰	۶۰				
۳۵-۴۴ ساله	۵ ۸۳۲	۲۰	۰/۳	۹	۱۱	-	۵ ۷۷۲	۴۰				
۴۵-۵۱ ساله	۴ ۳۴۲	۳	۰/۱	۱	۲	-	۴ ۳۲۳	۱۶				
۵۵-۶۴ ساله	۲ ۶۴۲	۱	-	-	۱	۱	۲ ۶۲۲	۱۸				
۶۵ ساله بيالا	۲ ۶۲۷	-	-	-	-	-	۲ ۶۱۱	۲۵				
سن اظهار نشده	۱۲	-	-	-	-	-	۱۲	-				

۰۰۱ ۰۰۲ ۰۰۳ ۰۰۴ ۰۰۵ ۰۰۶ ۰۰۷ ۰۰۸ ۰۰۹ ۰۱۰

جدول شماره ۱- آخرین مدرک تحصیلی بر حسب سن و جنس در جمعیت از ده ساله بیالای حوزه سرشماری مسجد سلیمان: آیاتماه ۱۳۳۵ (نوامبر ۱۹۵۶)
(سن اظهار نشده نیز جز جمع سنین از ده ساله بیالا منظور شده است)

اظه	از ۲۰ ساله بیالا					از ۱۰ تا ۱۴ ساله					جمع از ده ساله بیالا	آخرین درجه تحصیلی و جنس
	۱۰-۱۵ ساله	۱۶-۲۰ ساله	۲۱-۲۵ ساله	۲۶-۳۰ ساله	جمع	۱۰-۱۴ ساله	۱۵-۱۹ ساله	۲۰-۲۴ ساله	جمع			
۳۸	۶۸۶۰	۸۲۳۶	۱۲۲۷۹	۱۶۵۸۶	۲۲۶۷۸	۱۷۶۲۷	۱۰۲۰۹	۸۹۸۶	۱۱۳۸۲	۳۰۰۷۲	۹۸۲۶۷	کل حوزه سرشماری مسجد سلیمان
												مردون
												اشخاصیکه مدرک تحصیلی رسمی ندارند و یا درجه تحصیلی خود را اظهار نکرده اند
												سالهای ابتدائی
-	۲	۰	۱۹	۲۰	۴۱	۹۰	۱۲	۱۵	۷۳	۱۰۰	۱۹۰	سال ۱ ابتدائی
-	۱۷	۵۱	۵۴	۹۹	۲۲۴	۴۴۵	۷۶	۵۸	۳۱۴	۴۴۸	۸۶۳	سال ۲ ابتدائی
-	۱۰	۲۶	۴۵	۷۱	۱۲۶	۲۷۸	۵۹	۸۲	۸۵۰	۵۹۱	۱۲۶۹	سال ۳ ابتدائی
-	۱۵	۵۹	۷۹	۱۲۱	۱۷۲	۵۵۷	۱۲۲	۱۲۷	۸۷۷	۱۱۲۶	۱۶۹۳	سال ۴ ابتدائی
-	۱۰	۲۲	۳۱	۱۲۹	۲۸۵	۶۱۸	۱۱۳	۲۱۹	۷۷۳	۱۱۵۵	۱۷۷۲	سال ۵ ابتدائی
-	۱۱	۱۱	۱۰۵	۲۸۹	۸۱۳	۱۳۶۰	۵۳۹	۵۶۴	۴۷۲	۱۵۷۵	۲۹۳۹	سال ۶ ابتدائی
												سالهای متوسطه
-	-	۲	۸	۲۷	۹۳	۱۳۱	۹۰	۳۲۷	۲۳۰	۳۵۷	۷۸۸	سال ۱ متوسطه
-	-	۱	۹	۳۰	۷۷	۱۲۰	۶۵	۳۷۰	۷۶	۵۱۱	۶۳۱	سال ۲ متوسطه
-	۱	۷	۱۷	۷۹	۲۰۹	۳۱۳	۱۴۰	۲۳۲	۱۳	۳۸۶	۶۹۹	سال ۳ متوسطه
-	-	-	۴	۱۴	۴۴	۶۰	۵۷	۱۲۹	-	۱۸۲	۲۴۶	سال ۴ متوسطه
-	-	۱	۲۲	۱۱	۱۸۱	۲۷۲	۱۶۱	۸۵	-	۲۴۶	۵۱۹	سال ۵ متوسطه
-	-	۱	۱۰	۲۸	۶۶	۱۰۵	۵۷	۲۶	-	۸۳	۱۸۸	سال ۶ متوسطه
												سالهای دانشگاه
-	-	-	-	-	-	-	۱	-	-	۱	۱	سال ۱ دانشگاه
-	-	-	-	-	۲	۲	-	-	-	-	۲	سال ۲ دانشگاه
-	-	۱	۷	۲۹	۳۵	۷۲	۵	-	-	۵	۷۷	سال ۳ دانشگاه
-	-	-	۱۱	۳۰	۲۲	۷۳	۱	-	-	۱	۷۴	سال ۴ دانشگاه و بیشتر
												مرد
۱۵	۲۱۴۰	۴۷۶۸	۶۵۹۸	۹۱۲۲	۱۱۲۰۸	۲۵۳۳۶	۳۰۳۶	۳۷۱۵	۵۲۲۴	۱۲۴۷۵	۴۷۸۲۶	اشخاصیکه مدرک تحصیلی رسمی ندارند و یا درجه تحصیلی خود را اظهار نکرده اند
												سالهای ابتدائی
-	۱	۰	۱۹	۲۲	۴۰	۸۶	۹	۱	۳۸	۵۶	۱۰۴	سال ۱ ابتدائی
-	۱۶	۵۰	۵۳	۹۵	۲۱۳	۴۷۷	۶۴	۴۶	۱۹۷	۲۹۷	۷۲۴	سال ۲ ابتدائی
-	۱۰	۲۶	۴۳	۶۷	۱۰۹	۲۵۰	۴۲	۶۶	۶۴۵	۷۳۶	۹۸۶	سال ۳ ابتدائی
-	۱۵	۵۸	۷۷	۱۱۸	۲۳۲	۵۱۱	۹۹	۷۱	۶۴۲	۸۱۲	۱۳۲۳	سال ۴ ابتدائی
-	۱۰	۲۲	۳۰	۱۱۸	۲۵۵	۵۶۴	۱۴۰	۱۷۴	۶۳۴	۹۴۸	۱۵۱۲	سال ۵ ابتدائی
-	۱۱	۱۰	۱۲۶	۳۱۱	۷۴۹	۱۲۱۲	۴۳۸	۴۳۲	۳۶۶	۱۲۵۷	۲۴۶۹	سال ۶ ابتدائی
												سالهای متوسطه
-	-	۲	۸	۲۶	۸۶	۱۲۳	۸۵	۳۰۷	۱۹۴	۵۸۶	۷۰۹	سال ۱ متوسطه
-	-	۱	۹	۳۶	۶۴	۱۰۳	۵۷	۳۳۲	۵۸	۴۴۷	۵۰۰	سال ۲ متوسطه
-	-	۷	۱۶	۶۶	۱۷۳	۲۶۲	۱۱۹	۱۶۵	۱۱	۳۳۵	۵۸۷	سال ۳ متوسطه
-	-	-	۴	۳۶	۴۸	۶۸	۵۵	۱۱۴	-	۱۶۹	۲۱۷	سال ۴ متوسطه
-	-	۱	۲۰	۴۶	۱۴۰	۲۰۷	۱۳۸	۷۷	-	۲۱۵	۴۲۳	سال ۵ متوسطه
-	-	۱	۱۰	۲۷	۵۰	۸۸	۴۹	۲۴	-	۷۳	۱۶۱	سال ۶ متوسطه
												سالهای دانشگاه
-	-	-	-	-	-	-	۱	-	-	۱	۱	سال ۱ دانشگاه
-	-	-	-	-	۲	۲	-	-	-	-	۲	سال ۲ دانشگاه
-	-	۱	۵	۲۸	۳۶	۶۰	۲	-	-	۲	۳۲	سال ۳ دانشگاه
-	-	-	۱۱	۳۰	۲۲	۷۳	۱	-	-	۱	۷۴	سال ۴ دانشگاه و بیشتر

بقیه جدول شماره ۶ - آخرین مدرک تحصیلی بر حسب سن و جنس در جمعیت از ده ساله بیالای حوزه سرشماری مسجد سلیمان : آبانماه ۱۳۳۵ (نوامبر ۱۹۵۶)
(سن اظهار نشده نیز جز جمع سنین از ده ساله بیالا منظور شده است)

سن اظهار شده	از ۲۵ ساله بیالا						از ۱۰ تا ۲۴ ساله				جمع از ده ساله بیالا	آخرین درجه تحصیلی و جنس
	۱۰-۱۵ ساله بیالا	۱۱-۱۵ ساله	۱۲-۱۵ ساله	۱۳-۱۵ ساله	۱۴-۱۵ ساله	جمع	۱۰-۱۵ ساله	۱۱-۱۵ ساله	۱۲-۱۵ ساله	جمع		
۲۲	۲۲۲۰	۲۳۶۱	۵۶۸۱	۷۴۶۱	۱۲۳۷۰	۲۱۲۰۳	۶۶۶۸	۵۲۷۱	۱۱۵۸	۱۸۰۹۷	۵۰۴۲۱	کل حوزه سرشماری مسجد سلیمان زن اشخاصیکه مدرک تحصیلی رسمی ندارند وادرنجه تحصیلی خود را اظهار نکرده اند
												سالهای ابتدائی
												سال ۱ ابتدائی
												سال ۲ ابتدائی
												سال ۳ ابتدائی
												سال ۴ ابتدائی
												سال ۵ ابتدائی
												سال ۶ ابتدائی
												سالهای متوسطه
												سال ۱ متوسطه
												سال ۲ متوسطه
												سال ۳ متوسطه
												سال ۴ متوسطه
												سال ۵ متوسطه
												سال ۶ متوسطه
												سالهای دانشکده
												سال ۱ دانشکده
												سال ۲ دانشکده
												سال ۳ دانشکده
												سال ۴ دانشکده و بیشتر
												شهر مسجد سلیمان
												مرد و زن
۲۱	۱۱۳۰	۲۰۳۹	۱۱۹۲	۲۰۴۷	۴۲۰۸	۱۳۱۲۶	۲۳۵۱	۲۰۷۱	۱۵۷۱	۶۰۰۹	۱۹۱۵۳	اشخاصیکه مدرک تحصیلی رسمی ندارند وادرنجه تحصیلی خود را اظهار نکرده اند
												سالهای ابتدائی
												سال ۱ ابتدائی
												سال ۲ ابتدائی
												سال ۳ ابتدائی
												سال ۴ ابتدائی
												سال ۵ ابتدائی
												سال ۶ ابتدائی
												سالهای متوسطه
												سال ۱ متوسطه
												سال ۲ متوسطه
												سال ۳ متوسطه
												سال ۴ متوسطه
												سال ۵ متوسطه
												سال ۶ متوسطه
												سالهای دانشکده
												سال ۱ دانشکده
												سال ۲ دانشکده
												سال ۳ دانشکده
												سال ۴ دانشکده و بیشتر

بنده جدول شماره ۱- آخرین مدرک تحصیلی بر حسب سن و جنس در و جمعیت از ده ساله بیالای حوزه سرشماری مسجد سلیمان در آبانماه ۱۳۲۵ (نویسنده ۱۳۵۶)
(سن اظهار نشده نیز جزو جمع سنین از ده ساله بیالا منظور شده است)

ردیف	از ۲۵ ساله بیالا						از ۱۰ تا ۲۴ ساله				جمع از ده ساله بیالا	آخرین درجه تحصیلی و جنس
	۱۵-۲۰ ساله	۲۱-۲۵ ساله	۱۵-۲۰ ساله	۲۱-۲۵ ساله	۲۶-۳۰ ساله	جمع	۱۰-۱۴ ساله	۱۵-۱۹ ساله	۲۰-۲۴ ساله	جمع		
۱۰	۵۱۷	۱۲۲۸	۱۳۵۲	۱۴۰۱	۱۹۹۳	۲۱۹۷	۶۰۳	۶۸۴	۲۳۳	۱۴۱۰	۲۶۸۳	شهر مسجد سلیمان مرد انحصاریکه مدرک تحصیلی رسمی ندارد و یا درجه تحصیلی خود را اظهار نکرده اند
-	۱	۱	۱۱	۱۶	۲۸	۶۰	۷	۶	۱۹	۳۲	۹۲	سال ۱ ابتدائی
-	۸	۳۱	۳۸	۶۱	۱۲۱	۲۷۹	۴۶	۲۴	۱۳۹	۲۰۹	۴۸۳	سال ۲ ابتدائی
-	۳	۱۵	۲۶	۴۱	۴۵	۱۲۰	۲۴	۳۸	۴۷۳	۵۳۵	۶۵۵	سال ۳ ابتدائی
-	۱۲	۲۶	۴۵	۶۰	۱۴۶	۲۹۹	۶۴	۵۶	۴۹۴	۶۱۴	۷۱۳	سال ۴ ابتدائی
-	۳	۱۵	۳۷	۸۵	۱۴۹	۳۸۹	۱۱۲	۱۲۷	۵۰۹	۷۴۰	۱۱۲۹	سال ۵ ابتدائی
-	۷	۴۶	۱۰۸	۱۹۰	۵۷۵	۹۲۶	۳۴۲	۳۲۸	۴۱۸	۶۸۸	۱۱۱۴	سال ۶ ابتدائی
-	-	-	-	-	-	-	-	-	-	-	-	سالهای متوسطه
-	-	۳	۷	۲۰	۷۸	۱۰۸	۷۴	۲۴۷	۱۵۲	۴۷۳	۵۸۱	سال ۱ متوسطه
-	-	۲	۷	۲۰	۵۸	۸۸	۵۸	۲۷۶	۵۱	۳۷۵	۴۶۳	سال ۲ متوسطه
-	-	۱	۱۴	۶۱	۱۴۲	۲۲۲	۱۰۳	۱۶۹	۱۰	۲۸۲	۳۵۴	سال ۳ متوسطه
-	-	-	۲	۸	۳۱	۴۱	۵۰	۱۰۴	-	۱۵۴	۱۶۵	سال ۴ متوسطه
-	-	۱	۱۷	۴۲	۱۱۶	۱۷۶	۱۱۸	۶۷	-	۱۸۵	۲۶۱	سال ۵ متوسطه
-	-	۱	۸	۲۴	۴۳	۷۶	۴۶	۲۲	-	۶۸	۱۴۴	سال ۶ متوسطه
-	-	-	-	-	-	-	-	-	-	-	-	سالهای دانشکده
-	-	-	-	-	-	-	۱	-	-	۱	۱	سال ۱ دانشکده
-	-	-	-	-	۲	۲	-	-	-	-	۲	سال ۲ دانشکده
-	-	۱	۳	۲۲	۲۴	۵۰	۱	-	-	۱	۵۱	سال ۳ دانشکده
-	-	-	۱۱	۲۸	۳۱	۷۰	۱	-	-	۱	۷۱	سال ۴ دانشکده و بیشتر
۱۱	۸۸۳	۸۲۹	۱۳۴۰	۱۶۴۱	۲۵۴۵	۲۹۳۳	۱۷۵۶	۱۵۸۷	۱۲۶۳	۴۵۸۶	۱۱۰۳۰	شهر مسجد سلیمان مرد انحصاریکه مدرک تحصیلی رسمی ندارد و یا درجه تحصیلی خود را اظهار نکرده اند
-	۱	-	-	۲	۱	۴	۲	۶	۳۱	۳۹	۴۳	سال ۱ ابتدائی
-	۱	۱	۱	۴	۸	۱۵	۱۲	۲۲	۹۹	۱۳۳	۱۴۸	سال ۲ ابتدائی
-	-	-	۲	۸	۱۶	۲۶	۱۱	۳۲	۱۲۳	۲۱۱	۲۴۷	سال ۳ ابتدائی
-	-	۱	۲	۳	۳۸	۴۴	۳۱	۵۱	۲۱۴	۲۹۶	۳۴۰	سال ۴ ابتدائی
-	-	۱	۱	۸	۳۹	۴۹	۲۲	۴۲	۱۲۳	۱۸۷	۲۳۶	سال ۵ ابتدائی
-	-	۱	۶	۲۳	۱۰۴	۱۳۷	۱۰۰	۱۱۹	۷۰	۲۸۹	۴۲۶	سال ۶ ابتدائی
-	-	-	-	-	-	-	-	-	-	-	-	سالهای متوسطه
-	-	-	-	۱	۵	۶	۵	۲۷	۲۳	۳۵	۷۱	سال ۱ متوسطه
-	-	-	-	۲	۱۰	۱۲	۵	۳۶	۱۷	۵۸	۷۰	سال ۲ متوسطه
-	۱	-	۱	۱۱	۳۱	۴۴	۱۸	۲۹	۲	۴۹	۹۳	سال ۳ متوسطه
-	-	-	-	۴	۸	۱۲	۲	۱۴	-	۱۶	۲۸	سال ۴ متوسطه
-	-	-	۲	۱۵	۴۲	۵۹	۱۸	۸	-	۲۶	۸۵	سال ۵ متوسطه
-	-	-	-	۱۱	۱۶	۱۶	۷	۲	-	۹	۲۵	سال ۶ متوسطه
-	-	-	-	-	-	-	-	-	-	-	-	سالهای دانشکده
-	-	-	-	-	-	-	-	-	-	-	-	سال ۱ دانشکده
-	-	-	-	-	-	-	-	-	-	-	-	سال ۲ دانشکده
-	-	-	۲	۱	۱۲	۲	-	-	-	۲	۱۴	سال ۳ دانشکده
-	-	-	-	-	-	-	-	-	-	-	-	سال ۴ دانشکده و بیشتر

پته جدول شماره ۱- آخرین مدرک تحصیلی بر حسب سن و جنس در جمعیت ازده ساله بیالای حوزه سرشماری مسجد سلیمان و آبانماه ۱۳۳۵ (نوامبر ۱۹۵۶)

(سن اظهار نشده نیز جزو جمع سنین ازده ساله بیالا منظور شده است)

سن اظهار نشده	از ۲۵ ساله بیالا						از ۱۰ تا ۲۴ ساله				جمع ازده ساله بیالا	آخرین درجه تحصیلی و جنس
	۱۵ ساله بیالا	۱۴-۱۵ ساله	۱۳-۱۴ ساله	۱۲-۱۳ ساله	۱۱-۱۲ ساله	جمع	۱۰-۱۱ ساله	۹-۱۰ ساله	۸-۹ ساله	جمع		
۱۷	۵۷۲۰	۶۱۸۰	۶۵۸۷	۶۵۳۶	۶۱۴۷۰	۵۴۵۱۱	۷۸۴۵	۶۹۱۵	۶۸۰۶	۲۴۵۶۶	۷۹۰۹۴	بیمناط حوزه سرشماری مسجد سلیمان مرد و زن شخصیکه مدرک تحصیلی رسمی ندارند و یا درجه تحصیلی خود را اظهار نکرده اند
-	-	-	۸	۶	۱۲	۲۶	۳	۳	۲۳	۲۹	۵۵	سال ۱ ابتدائی
-	۸	۱۴	۱۵	۳۴	۴۵	۱۵۶	۱۸	۱۲	۷۶	۱۰۶	۲۶۲	سال ۱۲ ابتدائی
-	۷	۱۱	۱۷	۳۳	۶۵	۱۲۳	۱۹	۱۱	۲۰۴	۲۳۵	۲۶۷	سال ۱۳ ابتدائی
-	۱۳	۲۲	۳۲	۵۸	۸۹	۲۱۴	۳۷	۲۰	۱۶۹	۲۲۶	۲۴۰	سال ۱۴ ابتدائی
-	۷	۱۷	۲۳	۳۶	۹۷	۱۸۰	۲۹	۵۰	۱۱۹	۲۲۸	۲۰۸	سال ۱۵ ابتدائی
-	۴	۱۴	۲۸	۷۱	۱۸۴	۳۰۱	۹۷	۱۱۷	۸۴	۲۹۸	۵۹۹	سال ۱۶ ابتدائی
-	-	-	-	-	-	-	-	-	-	-	-	سالهای متوسطه
-	-	-	۱	۶	۱۰	۱۷	۱۱	۶۳	۴۵	۱۱۹	۱۲۶	سال ۱ متوسطه
-	-	۱	۲	۸	۹	۲۰	۱۲	۵۸	۸	۷۸	۹۸	سال ۲ متوسطه
-	-	۲	۲	۷	۲۵	۴۷	۱۶	۲۵	۱	۵۵	۱۰۲	سال ۳ متوسطه
-	-	-	۲	-	۵	۷	۵	۱۱	-	۱۶	۲۲	سال ۴ متوسطه
-	-	-	۳	۴	۲۱	۲۸	۲۵	۱۰	-	۳۵	۷۲	سال ۵ متوسطه
-	-	-	۲	۴	۷	۱۳	۴	۲	-	۶	۱۹	سال ۶ متوسطه
-	-	-	-	-	-	-	-	-	-	-	-	سالهای دانشکده
-	-	-	-	-	-	-	-	-	-	-	-	سال ۱ دانشکده
-	-	-	۲	۶	۲	۱۰	۲	-	-	۲	۱۲	سال ۲ دانشکده
-	-	-	-	۲	۱	۳	-	-	-	-	۳	سال ۳ دانشکده
-	-	-	-	-	-	-	-	-	-	-	-	سال ۴ دانشکده و بیشتر
-	-	-	-	-	-	-	-	-	-	-	-	مدرک
-	۳۰۹۲	۳۵۴۲	۵۲۴۶	۷۷۱۶	۱۵۵۰	۲۱۱۱۲	۲۹۲۲	۲۳۲۱	۴۸۱۱	۱۱۰۵۵	۴۰۲۰۳	شخصیکه مدرک تحصیلی رسمی ندارند و یا درجه تحصیلی خود را اظهار نکرده اند
-	-	-	۸	۶	۱۲	۲۶	۲	۳	۱۹	۲۴	۵۰	سال ۱ ابتدائی
-	۸	۱۴	۱۵	۳۴	۴۲	۱۵۲	۱۸	۱۲	۵۸	۸۸	۲۹۱	سال ۱۲ ابتدائی
-	۷	۱۱	۱۷	۳۱	۶۴	۱۳۰	۱۸	۱۱	۱۷۲	۲۰۱	۳۲۱	سال ۱۳ ابتدائی
-	۱۳	۲۲	۳۲	۵۸	۸۷	۲۱۱	۳۵	۱۵	۱۴۸	۱۹۸	۲۱۰	سال ۱۴ ابتدائی
-	۷	۱۷	۲۲	۳۳	۹۶	۱۷۵	۲۸	۴۷	۱۳۲	۲۰۸	۲۸۲	سال ۱۵ ابتدائی
-	۴	۱۴	۲۸	۷۱	۱۶۹	۳۸۶	۸۶	۱۰۵	۷۸	۲۶۹	۵۵۵	سال ۱۶ ابتدائی
-	-	-	-	-	-	-	-	-	-	-	-	سالهای متوسطه
-	-	-	۱	۶	۸	۱۵	۱۱	۶۰	۴۲	۱۱۲	۱۲۸	سال ۱ متوسطه
-	-	۱	۲	۷	۶	۱۵	۶	۵۶	۷	۷۲	۸۷	سال ۲ متوسطه
-	-	۲	۲	۵	۲۰	۴۰	۱۶	۲۶	۱	۴۳	۸۳	سال ۳ متوسطه
-	-	-	۲	-	۵	۷	۵	۱۰	-	۱۵	۲۲	سال ۴ متوسطه
-	-	-	۳	۴	۲۴	۳۱	۲۰	۱۰	-	۳۰	۶۱	سال ۵ متوسطه
-	-	-	۲	۳	۷	۱۲	۳	۲	-	۵	۱۷	سال ۶ متوسطه
-	-	-	-	-	-	-	-	-	-	-	-	سالهای دانشکده
-	-	-	-	-	-	-	-	-	-	-	-	سال ۱ دانشکده
-	-	-	۲	۶	۲	۱۰	۱	-	-	۱	۱۱	سال ۲ دانشکده
-	-	-	-	۲	۱	۳	-	-	-	-	۳	سال ۳ دانشکده
-	-	-	-	-	-	-	-	-	-	-	-	سال ۴ دانشکده و بیشتر

بقیه جدول شماره ۶- آخرین مدرک تحصیلی بر حسب سن و جنس در جمعیت از ده ساله بالای حوزه سرشماری مسجد سلیمان: آبانماه ۱۳۳۵ (نوامبر ۱۹۵۶)
(سن اظهار نشده نیز جزا جمع سنین از ده ساله بالا منظور شده است)

اظ	از ۲۵ ساله بیالا					جمع	از ۱۰ تا ۲۴ ساله			جمع	جمع از ده ساله بیالا	آخرین درجه تحصیل و جنس
	۱۰-۱۵ ساله	۱۶-۲۰ ساله	۲۱-۲۵ ساله	۲۶-۳۰ ساله	۳۱-۳۵ ساله		۱۰-۱۵ ساله	۱۶-۲۰ ساله	۲۱-۲۴ ساله			
	۲۱۳۷	۲۶۴۲	۴۳۴۱	۵۸۲۳	۶۱۲۵	۲۵۳۶۸	۴۹۱۲	۳۶۸۴	۴۹۱۵	۱۳۵۱۱	۳۸۸۹۱	بقیه نقاط حوزه سرشماری مسجد سلیمان زن اشخاصیکه مدرک تحصیلی رسمی ندارند و یا درجه تحصیل خود را اظهار نکرده اند
												سالهای ابتدائی
												سال ۱ ابتدائی
												سال ۲ ابتدائی
												سال ۳ ابتدائی
												سال ۴ ابتدائی
												سال ۵ ابتدائی
												سال ۱ ابتدائی
												سالهای متوسطه
												سال ۱ متوسطه
												سال ۲ متوسطه
												سال ۳ متوسطه
												سال ۴ متوسطه
												سال ۵ متوسطه
												سال ۶ متوسطه
												سالهای دانشگاه
												سال ۱ دانشگاه
												سال ۲ دانشگاه
												سال ۳ دانشگاه
												سال ۴ دانشگاه و بیشتر

جدول شماره ۷- وضع مذاهب بر حسب جنس در حوزه سرشماری مسجد سلیمان: آبانماه ۱۳۳۵ (نوامبر ۱۹۵۶)

مذاهب	سایر مذاهب	زرتشتی	یهودی	مسیحی	مسلمان	جمع	جنس
							کل حوزه سرشماری مسجد سلیمان
۸۰۵	۱۰۴	۴	۴۶	۱۸۹۴	۱۶۶۷۸۷	۱۶۹۳۴۰	مرد زن
۳۸۷	۵۸	۱	۳۱	۱۰۷۲	۸۶۲۴۱	۸۸۳۹۱	مرد
۴۱۸	۴۶	۳	۱۵	۸۲۱	۸۰۰۴۶	۸۱۳۴۹	زن
							شهر مسجد سلیمان
۱۷	۶۱	۳	۳۰	۱۸۰۶	۴۳۳۴۹	۴۴۶۵۱	مرد زن
۵۵	۴۳	۱	۲۲	۱۰۶۶	۲۳۳۴۴	۲۳۴۸۱	مرد
۴۲	۲۱	۲	۸	۷۱۰	۲۰۳۰۲	۲۱۱۷۰	زن
							بقیه نقاط حوزه سرشماری مسجد سلیمان
۷۰۸	۳۵	۱	۱۶	۸۸	۱۲۴۱۴۱	۱۲۴۶۸۹	مرد زن
۳۳۲	۱۵	-	۱	۵۷	۶۴۳۹۷	۶۴۸۱۰	مرد
۳۷۶	۲۰	۱	۷	۳۱	۵۹۷۴۴	۶۰۱۷۹	زن

شماره ۸- توزیع جمعیت طبق حوزه سرشماری مسجد سلیمان بنگالک شهرستان یا کشور محل تولد (آبان ماه ۱۳۳۵) (نویسنده ۱۳۵۶)

شهرستان یا کشور محل تولد	تعداد	چند درصد	شهرستان یا کشور محل تولد	تعداد	چند درصد
کل جمعیت حوزه سرشماری	۱۱۹ ۶۱۰	۱۰۰ / ۰	خوی	۳	-
متولدین در این حوزه سرشماری	۱۳۵ ۶۶۱	۷۹ / ۷	دازاب	۱	-
متولدین در سایر شهرستانها	۳۳ ۶۶۱	۱۶ / ۱	دامغان	۱	-
متولدین در کشورهای خارجی	۳۱۸	۱۶ / ۱	درگر	-	-
محل تولد اظهار نشده	۳۱۵	۰ / ۲	دزفول	-	-
جمع متولدین در شهرستانهای مجاور	۱۷ ۴۳۲	۱۰۰ / ۰	دشت کرگان (گنبد کابوس)	-	-
الیکودرز	۴۳	۰ / ۲	دشت میشان (سوسنگرد)	۱	-
اهواز	۲ ۱۷۵	۱۲ / ۵	دشتی و دشتستان	۳	-
پهلیجان	۱۱۴	۰ / ۷	دناوند	-	-
چهارمحال	۱۱ ۷۸۳	۶۴ / ۷	رامهرمز	۲۲	۰ / ۴
دزفول	۳۱۸	۱ / ۸	رشت	۱۱	۰ / ۱
رامهرمز	۴۳۶	۲ / ۵	رطایبه	-	-
شوشتر	۳۰۲۴	۱۷ / ۶	رستمجان	-	-
جمع متولدین در شهرستانهای غیر مجاور	۱۶ ۶۶۱	۱۰۰ / ۰	زابل	-	-
آبادان	۱۱۳	۰ / ۸	زاهدان	۱	-
آبادیه	۱۶	۰ / ۱	زیند کرمان	-	-
آمل	-	-	زنجان	۱۱	۰ / ۱
اراک	۸۶	۰ / ۵	ساری	۶	-
اردبیل	۵	-	ساره	۶	-
اردستان	۲	-	سبزوار	-	-
ارسیاران (اهر)	۲	-	سبزواران (جیرفت)	-	-
اصفهان	۱۲ ۴۹۸	۲۶ / ۹	سراب	۱	-
الیکودرز	-	-	سراوان	۳	-
اهواز	-	-	ستر	-	-
ایرانشهر	-	-	سمنان	۱	-
ایلام	۲	-	سندج	۲۷	۰ / ۲
پابل	۴	-	سیرجان	۱	-
پایت	۶	-	شادگان	۱۷	۰ / ۱
یچندر	۱۰۲	۰ / ۶	شاه آباد غرب	۱	-
بروجرد	۲۲۵	۱ / ۹	شاهرود	۲	-
قم	-	-	شاهین	-	-
بندر مجلوی	۱۷	۰ / ۱	شاهین	-	-
بندر عباس	۲۶	۰ / ۲	شاهیندر	-	-
بندر لنگه	-	-	شوشتر	-	-
بوشر	۵۴	۰ / ۴	شهرضا	۱۴	۰ / ۱
پهلیجان	-	-	شهماز	۳	-
پهشهر	-	-	شیراز	۲۴۴	۱ / ۵
پیرجند	۳	-	طیس	-	-
شیراز	۱۳۷	۰ / ۸	طالانش (خسته)	-	-
تربت جام	-	-	فردوس	-	-
تربت حیدریه	۱۲	-	فردوس	-	-
تویسرکان	۵	-	فردوس	-	-
تهران	۴۱۰	۲ / ۵	فردوس	-	-
چابک	۱	-	فردوس	-	-
چیم	۷	۰ / ۱	فردوس	-	-
چاپهار	۱	-	فردوس	-	-
چهارمحال (شهرکرد)	-	-	فردوس	-	-
خرم آباد	۶۵	۰ / ۱	فردوس	-	-
خرمشهر	۱۷	۰ / ۱	فردوس	-	-
خلخال	۷	۰ / ۱	فردوس	-	-
جمع تولد اظهار نشده	۳۱۵	۱۰۰ / ۰	فردوس	-	-
شهرستان اظهار نشده	۳۱۵	۱۰۰ / ۰	فردوس	-	-
شهرستان یا کشور اظهار نشده	-	-	فردوس	-	-

* - ارتقا این شهرستان جز * متولدین در شهرستانهای مجاور * نشان داده شده است *
 ** - ارتقا این شهرستان جز * متولدین در این حوزه سرشماری * نشان داده شده است *

جدول شماره ۹ - جزئیات محل تولد بر حسب درجه و دقیقه و ثانیه حوزہ سرشماری مسجد سلیمان آبانماه ۱۳۳۵ (توابع ۱۹۵۶)

محل تولد اظہار	تولدین خارج از کشور	تولدین در سایر حوزہهای سرشماری		تولدین در این حوزہ سرشماری		جمع	
		تبریز و ارومیه و این حوزہ	مجاورین حوزہ	چند درصد	تعداد		
۲۳۵	۲۱۸	۱۶۶۴	۱۷۴۲۲	۷۹/۷	۱۲۵۲۶۱	۱۶۶۶۴۰	کل حوزہ سرشماری مسجد سلیمان
۴۸	۱۷	۱۴۰۶	۲۱۰۸	۸۹/۲	۲۱۰۸۵	۲۳۱۶۴	کلیه سنین
۲	۲	۱۱۰	۱۵۷	۹۲/۲	۳۱۹۲	۳۴۶۳	کثر از ۵ سالہ
۴۶	۱۵	۱۲۶۶	۱۶۵۱	۸۸/۱	۱۶۳۹۲	۲۱۷۰۱	کثر از یکسالہ
۸۴	۲۸	۳۰۴۵	۲۴۲۲	۸۴/۰	۲۴۰۷۱۸	۴۸۳۰۷	۱- ۴ سالہ
۵۹	۱۱	۲۸۶۲	۲۹۴۸	۷۴/۱	۱۷۱۱۲	۲۲۹۹۳	۵- ۱۴ سالہ
۵۴	۷۷	۳۲۲۷	۲۲۸۷	۷۴/۱	۱۱۵۹۲	۲۶۳۳۷	۱۵- ۲۴ سالہ
۴۷	۸۸	۲۲۲۲	۲۴۸۶	۷۲/۵	۱۲۷۶۷	۱۷۶۱۰	۲۵- ۳۴ سالہ
۴۴	۵۶	۱۸۲۱	۱۷۲۴	۷۱/۲	۱۰۹۱۷	۱۲۷۷۰	۳۵- ۴۴ سالہ
۲۸	۲۰	۱۲۱۸	۱۲۰۱	۷۰/۱	۵۹۸۸	۸۴۸۵	۴۵- ۵۴ سالہ
۱	۱۱	۴۱۰	۱۴۱	۶۱/۱	۲۳۲۲	۱۹۳۶	۵۵- ۶۴ سالہ
-	-	۴	۵	*	۲۹	۳۸	۶۵ سالہ بیابا
							بین اظهار نشده
							شهر مسجد سلیمان
۸۷	۴۶۳	۹۲۰۳	۵۱۷۹	۱۷/۰	۲۱۹۱۹	۴۴۶۵۱	کلیه سنین
۷	۱۲	۴۰۳	۳۱۴	۶۱/۲	۷۷۷۱	۸۵۰۸	کثر از ۵ سالہ
۱	-	۵۶	۳۴	۶۲/۱	۱۱۳۳	۱۲۸۴	کثر از یکسالہ
۶	۱۲	۳۴۷	۲۸۰	۶۱/۱	۶۵۷۸	۷۲۲۴	۱- ۴ سالہ
۱۶	۲۳	۱۲۸۲	۸۲۲	۸۲/۲	۱۹۴۵	۱۲۱۰۰	۵- ۱۴ سالہ
۲۱	۷	۱۷۴۴	۱۱۷۴	۶۱/۰	۴۶۱۳	۷۵۵۹	۱۵- ۲۴ سالہ
۸	۶۶	۲۰۲۴	۱۱۰۷	۴۸/۱	۳۰۱۷	۶۳۳۵	۲۵- ۳۴ سالہ
۱۳	۸۵	۱۳۷۲	۶۸۸	۴۳/۲	۱۶۳۶	۳۷۹۷	۳۵- ۴۴ سالہ
۱۲	۴۵	۱۱۳۶	۵۳۱	۴۳/۱	۱۳۲۲	۳۰۴۶	۴۵- ۵۴ سالہ
۹	۱۱	۸۱۷	۳۹۶	۴۴/۱	۱۸۵	۲۲۱۸	۵۵- ۶۴ سالہ
۱	-	۴۱۰	۱۴۱	۵۲/۷	۶۱۵	۱۱۶۷	۶۵ سالہ بیابا
-	-	۴	۵	*	۱۲	۲۱	بین اظهار نشده
							بقیه نقاط حوزہ سرشماری مسجد سلیمان
۲۷۸	۵۵	۷۰۶۱	۱۲۳۵۲	۸۴/۲	۱۰۵۳۴۲	۱۲۴۶۸۶	کلیه سنین
۴۱	۴	۱۰۰۳	۱۷۹۴	۸۸/۵	۲۱۸۱۴	۲۴۶۵۶	کثر از ۵ سالہ
۱	۲	۵۴	۱۲۲	۶۱/۷	۱۹۹۹	۲۱۷۹	کثر از یکسالہ
۴۰	۲	۹۴۹	۱۶۷۱	۸۸/۲	۱۶۸۱۵	۲۲۴۷۷	۱- ۴ سالہ
۶۸	۵	۱۷۶۲	۲۵۶۹	۸۴/۸	۲۴۷۷۳	۲۹۲۰۷	۵- ۱۴ سالہ
۳۸	۴	۱۱۱۹	۱۷۷۴	۸۱/۰	۱۲۴۹۹	۱۵۴۳۴	۱۵- ۲۴ سالہ
۴۶	۸	۱۳۹۳	۲۲۸۰	۸۲/۵	۱۶۵۷۵	۲۰۱۰۲	۲۵- ۳۴ سالہ
۳۴	۳	۸۵۰	۱۷۹۸	۸۰/۱	۱۱۱۲۸	۱۳۸۱۳	۳۵- ۴۴ سالہ
۳۲	۱۱	۷۰۳	۱۲۰۳	۸۰/۰	۷۷۲۵	۱۷۲۴	۴۵- ۵۴ سالہ
۱۱	۱	۴۳۱	۸۰۵	۷۹/۸	۵۰۰۳	۱۲۶۷	۵۵- ۶۴ سالہ
-	۱۱	-	-	۶۹/۸	۵۷۵۸	۵۷۶۶	۶۵ سالہ بیابا
-	-	-	-	*	۱۷	۱۷	بین اظهار نشده

* - در مواردیکہ جمع کل کثر از ۱۰ باشد چند درصد نشان داده میشود.

(۳۱۰۴۸۰۳۰۰۱۰۰۳۰۰۱۰۰۱)

جدول شماره ۱۰- وضع فعالیت اقتصادی بر حسب سن و جنس در جمعیت از ده ساله به بالای حوزه سرشماری مسجد سلیمان: آبانماه ۱۳۳۵ (توامبر ۱۹۵۶)
(سن اظهار نشده نیز جزو جمع سنین از ده ساله بالا منظور شده است)

سن و جنس	جمع کل	فعال از نظر اقتصادی				غیرفعال از نظر اقتصادی			
		جمع	چند درصد	شغل بکار	در جستجوی کار	جمع	زن خاندان	محصل	متفرقه
جمع از ده ساله به بالا	۱۱۰۲۲۱	۴۹۲۹۹	۴۴/۸	۴۴۸۵۱	۴۰۴۰	۶۰۸۳۵	۵۰۸۷	۶۰۹۱۷	
۱۴- ساله	۱۵۰۶۰	۲۰۰۰	۱۷/۰	۲۱۳۳	۴۲۲	۱۲۰۰۰	۲۱۷۱	۴۹۷۱	
۱۶- ساله	۱۱۲۳۱	۴۳۳۲	۳۸/۶	۲۳۰۲	۱۰۳۰	۶۸۹۹	۵۴۲۷	۱۲۳۳	
۱۸- ساله	۱۱۷۶۲	۱۷۰۰	۱۴/۰	۲۹۳۵	۷۶۵	۷۰۶۲	۶۷۳۵	۱۳۲	
۲۰- ساله	۲۱۲۳۷	۱۳۵۶۳	۶۳/۵	۱۲۶۵۸	۱۰۰	۱۲۷۷۴	۱۱۰۷۴	۱۸۱	
۲۲- ساله	۱۷۶۱۰	۱۰۰۵۶	۵۷/۱	۶۶۱۳	۴۳۳	۷۰۰۴	۲۳۷۸	۱۷۶	
۲۴- ساله	۱۲۷۷۰	۷۰۴۲	۵۵/۱	۶۶۴۱	۴۰۰	۵۷۱۸	۵۳۳۰	۳۱۸	
۲۶- ساله	۸۱۸۵	۴۹۸۴	۶۰/۲	۴۳۵۰	۳۳۴	۳۸۰۱	۲۷۱۳	۱۰۸۸	
۲۸- ساله	۶۱۲۶	۳۵۰۱	۵۷/۳	۲۶۱۱	۲۴۰	۴۴۸۵	۱۳۳۷	۲۸۴۷	
۳۰- ساله	۳۸	۱۱	۰	۱۰	۱	۱۸	۱۸	۱	
جمع سنی	۳۱/۵	۳۱/۶	-	۳۵/۵	۲۵/۶	۲۸/۱	۲۰/۳	۱۳/۶	
جمع از ده ساله به بالا	۵۷۷۶۷	۴۸۶۰۰	۸۴/۱	۱۱۰۷۵	۴۵۲۵	۹۱۱۷	-	۴۱۶۶	
۱۴-۱	۸۰۳۶	۲۴۵۷	۳۰/۶	۲۰۳۶	۴۲۱	۵۵۸۲	-	۲۸۳۴	
۱۶-۱	۵۵۳۶	۴۲۲۹	۷۶/۶	۲۲۰۲	۱۰۲۷	۱۳۰۷	-	۳۲	
۱۸-۱	۴۸۲۵	۳۵۸۱	۷۴/۱	۲۸۲۴	۷۳۵	۲۳۶	-	۲۳	
۲۰-۱	۱۳۵۰۱	۱۳۳۶۷	۹۹/۰	۱۲۴۶۳	۱۰۴	۱۳۴	-	۱۴۴	
۲۲-۱	۱۰۰۵۵	۹۹۹۹	۹۹/۹	۱۰۰۹	۴۴۰	۱۰۶	-	۱۰۶	
۲۴-۱	۷۰۶۸	۶۹۳۷	۹۸/۱	۶۰۶۰	۳۶۷	۱۳۱	-	۱۳۱	
۲۶-۱	۵۰۱۵	۴۶۴۴	۹۲/۶	۴۳۱۲	۳۳۲	۱۷۱	-	۳۳۲	
۲۸-۱	۲۷۱۳	۲۶۱۸	۹۶/۱	۲۱۸۰	۲۳۸	۱۳۵	-	۱۳۵	
۳۰-۱	۱۵	۱۰	۰	۱	۱	۰	-	۰	
جمع سنی	۳۲/۸	۳۱/۷	-	۳۵/۵	۲۵/۵	۲۸/۱	-	۱۳/۸	
جمع از ده ساله به بالا	۵۲۴۶۲	۷۱۴	۱/۵	۷۷۹	۱۵	۱۱۶۸	۴۵۸۳	۹۲۱	
۱۴-۱	۷۰۲۱	۹۸	۱/۴	۹۷	۱	۲۱۲۳	۳۱۷۱	۲۱۴۵	
۱۶-۱	۵۶۶۵	۱۰۳	۱/۸	۱۰۰	۲	۵۵۹۲	۵۴۲۷	۱۱۸	
۱۸-۱	۶۹۳۷	۱۱۱	۱/۶	۱۱۱	-	۱۸۲۶	۶۷۳۵	۲	
۲۰-۱	۱۲۸۳۶	۱۱۶	۱/۵	۱۱۵	۱	۱۲۶۴۰	۱۱۰۷۴	۱	
۲۲-۱	۷۵۵۵	۱۰۷	۱/۸	۱۰۴	۳	۷۴۴۸	۲۳۷۸	۰	
۲۴-۱	۵۷۰۲	۱۰۵	۱/۸	۱۰۲	۲	۵۵۹۷	۵۳۳۰	۰	
۲۶-۱	۳۴۷۰	۴۰	۱/۲	۳۸	۲	۳۳۳۰	۲۷۱۳	۰	
۲۸-۱	۳۲۲۳	۲۳	۱/۰	۳۱	۲	۳۱۰	۱۳۳۷	۰	
۳۰-۱	۲۳	۱	۰	۱	-	۱۸	۱۸	۰	
جمع سنی	۳۰/۱	۲۱/۳	-	۲۹/۲	۰	۳۰/۱	۳۰/۳	۱۲/۸	

در مواردیکه جمع کل کمتر از ۱۰۰ باشد چند درصد و میانه نشان داده نشده است

کتابخانه مرکز آمار ایران
شماره ۲۴۱۰

۴۷ - ۴۶ - ۴۴ - ۴۱ - ۱

جدول شماره ۱۰۰ - چگونگی محل تولد بر حسب سن در جمعیت عظیم حوزه برناماری مسجد سلیمان و آستانه ۱۳۳۰ (توسیر ۱۱۵۶)

ردیف	متولدین خارج از کشور	متولدین در سایر حوزه‌های سرشماری		متولدین در این حوزه سرشماری		جمع	توضیحات
		تبرستان و آستانه	سایر حوزه‌ها	چند درصد	تعداد		
۱۵	۳۱۸	۱۶۲۶۴	۱۷۲۳۲	۷۹/۷	۱۴۵۳۳۱	۱۱۱۶۴۰	کل حوزه برناماری مسجد سلیمان
۴۸	۱۷	۱۴۰۶	۲۱۰۸	۸۱/۲	۲۹۰۸۵	۲۲۱۶۴	کلیه سنین
۴۹	۲	۱۱۰	۱۵۷	۹۲/۲	۲۶۷	۲۴۶۳	کنتراز ۵ ساله
۴۶	۱۵	۱۲۶۶	۱۹۵۱	۸۸/۲	۳۲۱۷	۲۹۷۰۱	کنتراز کتنامه
۸۴	۳۸	۳۰۴۵	۳۴۲۲	۸۹/۲	۶۴۶۷	۶۱۳۰۷	۱- ۱ ساله
۵۹	۱۱	۲۸۶۳	۲۹۹۸	۷۹/۱	۵۸۶۱	۵۶۹۹۳	۵- ۱۴ ساله
۵۴	۷۷	۳۲۳۷	۳۲۸۷	۷۹/۱	۶۵۲۴	۶۱۳۳۷	۱۵- ۲۴ ساله
۴۷	۸۸	۲۲۲۲	۲۴۸۱	۷۲/۵	۴۷۰۳	۴۲۳۱۰	۲۵- ۳۵ ساله
۴۴	۵۶	۱۸۳۱	۱۷۳۴	۷۱/۱	۳۵۶۵	۳۲۷۷۰	۳۵- ۴۴ ساله
۴۸	۲۰	۱۲۴۸	۱۲۰۱	۷۰/۱	۲۴۴۹	۲۲۸۰۵	۴۵- ۵۴ ساله
۴۱	۱۱	۴۱۰	۱۴۱	۱۱/۱	۵۵۱	۵۱۳۶	۵۵- ۶۴ ساله
-	-	۴	*	*	۲۱	۳۸	۶۵ ساله بی‌بالا سن اظهار نشده
شهر مسجد سلیمان							
۸۷	۱۶۲	۱۲۰۳	۱۲۷۹	۶۷/۰	۲۴۹۱۱	۲۴۶۵۳	کلیه سنین
۷	۱۲	۴۰۳	۳۱۴	۹۱/۳	۷۱۷۱	۸۵۰۸	کنتراز ۵ ساله
۱	-	۵۶	۳۴	۹۲/۱	۱۱۹۳	۱۲۸۹	کنتراز کتنامه
۶	۱۲	۳۹۷	۲۸۰	۹۱/۱	۶۵۷۸	۷۲۲۴	۱- ۱ ساله
۱۶	۳۳	۱۷۸۳	۸۲۲	۸۲/۲	۲۶۰۵	۲۴۱۰۰	۵- ۱۴ ساله
۲۱	۷	۱۷۴۴	۱۱۷۴	۶۶/۰	۲۹۱۸	۲۵۵۹	۱۵- ۲۴ ساله
۸	۶۹	۲۰۳۴	۱۱۰۷	۴۸/۱	۳۰۱۷	۲۷۳۵	۲۵- ۳۴ ساله
۱۳	۸۵	۱۲۷۲	۶۸۸	۴۲/۲	۱۶۶۱	۲۲۱۷	۳۵- ۴۴ ساله
۱۲	۴۵	۱۱۲۶	۵۳۱	۴۳/۱	۱۳۷۲	۱۲۰۶۶	۴۵- ۵۴ ساله
۹	۱۱	۸۱۷	۳۶۶	۴۴/۱	۱۱۸۵	۱۰۲۱۸	۵۴- ۶۴ ساله
۱	-	۴۱۰	۱۴۱	۵۲/۲	۶۵۰	۱۱۶۷	۶۵ ساله بی‌بالا سن اظهار نشده
-	-	۴	*	*	۱۲	۲۱	
بقیه نقاط حوزه برناماری مسجد سلیمان							
۷۸	۵۵	۷۰۶۱	۱۱۲۵۳	۸۴/۲	۱۰۰۳۴۲	۱۱۴۳۸۱	کلیه سنین
۴۱	۴	۱۰۰۳	۱۷۹۴	۸۸/۵	۲۱۸۱۴	۲۴۶۵۶	کنتراز ۵ ساله
۱	۲	۵۴	۱۲۲	۶۶/۲	۱۶۹۶	۲۱۷۶	کنتراز کتنامه
۴۰	۲	۹۴۹	۱۶۷۱	۸۸/۲	۲۶۸۱۵	۲۲۴۷۷	۱- ۱ ساله
۱۸	۵	۱۷۶۲	۲۵۶۹	۸۴/۱	۴۳۳۲۳	۳۹۲۰۷	۵- ۱۴ ساله
۳۸	۴	۱۱۱۹	۱۷۷۴	۸۱/۰	۲۸۹۹۹	۲۵۳۳۴	۱۵- ۲۴ ساله
۴۶	۸	۱۱۹۳	۲۲۸۰	۸۱/۵	۳۴۷۳	۳۱۰۰۷	۲۵- ۳۴ ساله
۳۴	۳	۸۵۰	۱۷۶۸	۸۰/۱	۲۶۱۸	۲۳۸۱۳	۳۵- ۴۴ ساله
۳۲	۱۱	۷۰۳	۱۲۰۳	۸۰/۰	۱۷۷۵	۱۷۲۴	۴۵- ۵۴ ساله
۱۹	۹	۴۳۱	۸۰۵	۷۹/۸	۱۲۳۷	۱۱۶۷	۵۴- ۶۴ ساله
-	-	-	-	-	۵۷۵۸	۵۷۶۶	۶۵ ساله بی‌بالا سن اظهار نشده
-	-	-	-	-	۱۷	۱۷	

۳ - در مواردیکه جمع کل کنتراز ۱۰۰ باشد چند درصد نشان داده میشود.

جدول شماره ۱۰ - وضع فعالیت اقتصادی بر حسب سن و جنس در جمعیت از ده ساله بالای حوزه سرشماری مسجد سلیمان: آبانماه ۱۳۳۵ (توامبر ۱۹۵۶)
(سن اظهار نشده نیز جزو جمع سنین از ده ساله بیلا منظور شده است)

شماره	فیرفعال از نظر اقتصادی			فعال از نظر اقتصادی				جمع کل	سن و جنس
	محصل	از خانه دار	جمع	در جستجوی کار	شاهل بکار	چند درصد	جمع		
۱۹۱۷	۵-۸۷	۲۵ ۸۲۱	۱-۸۳۵	۴۵۴	۴۴۸۵۴	۴۴/۸	۴۹ ۳۹۴	۱۱-۲۲۹	کل حوزه سرشماری مسجد سلیمان مرد و زن جمع از ده ساله بیلا
۱۹۱۸	۳-۵۷	۳ ۹۷۱	۱۲ ۵۰۵	۴۲۲	۲ ۱۳۳	۱۷/۰	۳ ۵۵۵	۱۵ ۰۶۰	۱۴-۱۵ ساله
۱۹	۱ ۲۲۲	۵ ۴۲۷	۶ ۸۹۹	۱۰۳۰	۳۲۰۲	۳۸/۶	۴ ۳۳۲	۱۱ ۲۳۱	۱۶-۱۵ ساله
۱۳۲	۱۶۵	۶ ۷۶۵	۷ ۰۶۲	۷۶۵	۳ ۱۳۵	۴۰/۰	۴ ۷۰۰	۱۱ ۷۱۲	۲۰-۲۴ ساله
۱۸۹	۱۱	۱۲ ۵۷۴	۱۲ ۷۷۴	۱۰۰	۱۲ ۶۰۸	۵۱/۵	۱۳ ۵۶۳	۲۶ ۳۲۷	۲۵-۳۴ ساله
۱۷۶	-	۷ ۳۷۸	۷ ۵۵۴	۴۴۳	۹ ۶۱۳	۵۷/۱	۱۰ ۰۵۶	۱۷ ۶۱۰	۳۵-۴۴ ساله
۳۹۸	-	۵ ۳۳۰	۵ ۷۲۸	۴۰۰	۶ ۶۴۲	۵۵/۱	۷ ۰۴۲	۱۲ ۷۷۰	۴۵-۵۴ ساله
۱۰۸۸	-	۲ ۷۱۳	۳ ۸۰۱	۳۳۴	۴ ۳۵۰	۵۵/۲	۴ ۶۸۴	۸ ۴۸۵	۵۵-۶۴ ساله
۲۸۴۷	۱	۱ ۳۳۷	۴ ۴۸۵	۲۴۰	۲ ۶۱۱	۳۵/۳	۲ ۴۵۱	۶ ۹۲۶	۶۵ ساله بیلا
۹	-	۱۸	۲۷	۱	۱۰	*	۱۱	۳۸	سن اظهار نشده
۱۵/-	۱۳/۸	۳۰/۲	۲۸/۱	۲۵/۱	۳۵/۵	-	۳۴/۱	۳۱/۵	میان سن
۵-۰۱	۶ ۱۶۶	-	۹ ۱۶۷	۴۵۳۵	۴۴۰۷۵	۸۴/۱	۴۸ ۶۰۰	۵۷ ۷۶۷	مرد جمع از ده ساله بیلا
۲۸۳۴	۲ ۷۴۸	-	۵ ۵۸۲	۴۲۱	۲ ۰۳۶	۳۰/۶	۲ ۴۵۷	۸ ۰۳۹	۱۰-۱۴ ساله
۶۲	۱ ۴۵۵	-	۱ ۳۰۷	۱۰۲۷	۳ ۱۰۲	۷۶/۴	۴ ۲۲۹	۵ ۵۳۶	۱۵-۱۶ ساله
۷۳	۱۲۳	-	۱۲۶	۷۶۵	۳ ۸۲۴	۹۵/۱	۴ ۵۸۹	۴ ۸۲۵	۲۰-۲۴ ساله
۱۲۴	۱۰	-	۳۳۴	۹۰۴	۱۲ ۴۳۳	۹۹/۰	۱۳ ۳۶۷	۱۳ ۵۰۱	۲۵-۳۴ ساله
۱۵۶	-	-	۱۰۶	۴۴۰	۹۵۰۹	۹۸/۶	۹ ۹۴۹	۱۰ ۵۵۵	۳۵-۴۴ ساله
۱۳۱	-	-	۱۳۱	۳۹۷	۶ ۵۴۰	۹۸/۱	۶ ۹۳۷	۷ ۰۶۸	۴۵-۵۴ ساله
۳۷۱	-	-	۳۷۱	۳۳۳	۴ ۶۱۴	۹۲/۶	۴ ۹۴۴	۵ ۰۱۵	۵۵-۶۴ ساله
۱۲۹۵	-	-	۱ ۲۶۵	۲۲۸	۲ ۱۸۰	۶۵/۱	۲ ۴۱۸	۳ ۷۱۳	۶۵ ساله بیلا
۵	-	-	۵	۱	۹	*	۱۰	۱۵	سن اظهار نشده
۱۴/۴	۱۳/۸	-	۱۴/۱	۲۵/۵	۳۵/۵	-	۳۴/۷	۳۲/۸	میان سن
۴۱۱۶	۲۴۱	۴۵ ۸۳۱	۵۱ ۲۷۸	۱۵	۷۷۹	۱/۵	۷۱۴	۵۲ ۴۶۲	زن جمع از ده ساله بیلا
۲ ۱۴۵	۷۱۹	۳ ۹۷۱	۶ ۹۲۳	۱	۱۷	۱/۴	۹۸	۷ ۰۲۱	۱۰-۱۴ ساله
۳۷	۱۱۸	۵ ۴۲۷	۵ ۵۹۲	۳	۱۰۰	۱/۸	۱۰۳	۵ ۶۶۵	۱۵-۱۶ ساله
۵۹	۲	۶ ۷۶۵	۶ ۸۲۶	-	۱۱۱	۱/۶	۱۱۱	۶ ۹۳۷	۲۰-۲۴ ساله
۶۵	۱	۱۲ ۵۷۴	۱۲ ۶۴۰	۱	۱۶۵	۱/۵	۱۶۶	۱۲ ۸۶۶	۲۵-۳۴ ساله
۷۰	-	۷ ۳۷۸	۷ ۴۴۸	۳	۱۰۴	۱/۴	۱۰۷	۷ ۵۵۵	۳۵-۴۴ ساله
۲۶۷	-	۵ ۳۳۰	۵ ۵۹۷	۲	۱۰۲	۱/۸	۱۰۵	۵ ۷۰۲	۴۵-۵۴ ساله
۷۱۷	-	۲ ۷۱۳	۳ ۴۳۰	۲	۳۸	۱/۲	۴۰	۳ ۴۷۰	۵۵-۶۴ ساله
۱۰۵۰۲	۱	۱ ۳۳۷	۳ ۱۶۰	۲	۳۱	۱/۰	۳۳	۳ ۲۲۳	۶۵ ساله بیلا
۴	-	۱۸	۲۲	-	۱	*	۱	۲۳	سن اظهار نشده
۴۸/۰	۱۲/۱	۳۰/۲	۳۰/۱	۵	۲۱/۲	-	۲۹/۳	۳۰/۱	میان سن

* - در مواردیکه جمع کل کمتر از ۱۰۰ باشد چند درصد و میان نشان داده نمیشود

کتابخانه مرکز آمار ایران
شماره **۲۴۱۰**

پیچ جدول شماره ۱۰ - وضع فعالیت اقتصادی بر حسب سن و جنس در جمعیت از ده ساله بیابلی حوزه سرشماری مسجد سلیمان و آبانماه ۱۳۳۵ شمیر ۱۳۶
(سن اظهارشده نیز جز جمع سنین ازده ساله بیابلی منظور شده است)

سن و جنس	جمع کل	فعال از نظر اق مادی				غیرفعال از نظر اقتصادی	
		جمع	چند درصد	شامل بکار	در جستجوی کار	جمع	زن خاله دار
شهر مسجد سلیمان							
مرکز							
جمع ازده ساله بیابلی							
۱۰-۱۴ ساله	۲۸۰۵۸	۱۱۷۰۰	۴۱/۰	۶۳۱۰	۶۳۹۵	۱۱۳۱۳	۴۰۹۴
۱۵-۱۹ ساله	۳۹۹۶	۲۱۱	۰/۵	۱۲۵	۱۶۶	۱۶۷	۲۸۰۷
۲۰-۲۴ ساله	۳۹۲۳	۹۵۵	۲۴/۳	۴۷۰	۴۸۵	۱۸۱۴	۱۱۳۳
۲۵-۲۹ ساله	۳۳۳۱	۱۵۴۴	۴۶/۵	۱۰۹۲	۴۵۲	۱۹۳۶	۱۴۵
۳۰-۳۴ ساله	۱۲۳۵	۲۴۴۹	۵۵/۳	۳۰۰۲	۴۹۷	۲۷۴۴	۹
۳۵-۳۹ ساله	۳۷۹۲	۲۱۱۴	۵۵/۷	۱۸۷۶	۱۲۸	۱۶۵۷	-
۴۰-۴۴ ساله	۳۰۴۱	۱۷۹۶	۵۹/۳	۱۴۸۱	۲۳۵	۱۲۳۳	-
۴۵-۴۹ ساله	۲۲۱۸	۱۳۰۷	۵۸/۹	۱۰۹۱	۲۱۶	۷۵۴	-
۵۰-۵۴ ساله	۱۱۶۷	۳۲۲	۲۷/۶	۱۶۷	۱۵۵	۳۰۶	-
۵۵-۵۹ ساله	۴۱	۷	*	۶	۱	۱	-
یانه سن	۲۸/۵	۲۳/۹	-	۳۴/۹	۲۷/۱	۲۲/۰	۱۴/۶
صورت							
جمع ازده ساله بیابلی							
۱۰-۱۴ ساله	۱۵۳۸۲	۱۱۷۸۷	۷۴/۳	۸۹۰۱	۶۳۸۱	۲۸۹۵	۲۳۷۷
۱۵-۱۹ ساله	۲۴۹۰	۲۵۸	۱۰/۴	۹۲	۱۱۶	۲۳۳	۱۰۶۶
۲۰-۲۴ ساله	۱۹۴۸	۹۰۶	۴۶/۵	۴۲۲	۴۸۴	۱۰۴۳	۵۰۲
۲۵-۲۹ ساله	۱۶۴۰	۱۴۸۳	۹۰/۴	۱۰۳۱	۴۵۲	۱۵۷	۱۵۷
۳۰-۳۴ ساله	۳۳۳۳	۲۳۳۲	۷۰/۱	۲۸۸۶	۴۳۶	۳۱	۳۱
۳۵-۳۹ ساله	۲۰۷۴	۲۰۵۶	۹۹/۱	۱۸۱۹	۲۲۷	۱۸	۱۸
۴۰-۴۴ ساله	۱۶۸۶	۱۶۵۲	۹۸/۰	۱۴۲۰	۱۲۲	۳۴	-
۴۵-۴۹ ساله	۱۲۹۰	۱۲۸۶	۹۹/۵	۱۰۲۱	۲۱۵	۱۰۴	-
۵۰-۵۴ ساله	۵۸۱	۳۰۸	۵۳/۰	۱۵۵	۱۵۳	۲۲۳	-
۵۵-۵۹ ساله	۱۰	۶	*	۵	۱	۱	-
یانه سن	۲۶/۵	۲۴/۰	-	۳۵/۱	۲۷/۱	۱۴/۱	۱۴/۶
بک							
جمع ازده ساله بیابلی							
۱۰-۱۴ ساله	۱۳۳۵۱	۴۱۸	۳/۱	۴۰۶	۶	۱۱۴۱۳	۸۱۷
۱۵-۱۹ ساله	۲۰۰۵	۳۳	۱/۶	۳۳	-	۹۱۷	۷۰۸
۲۰-۲۴ ساله	۱۶۷۵	۴۴	۲/۵	۴۸	۱	۱۸۱۴	۱۰۶
۲۵-۲۹ ساله	۱۶۶۶	۶۱	۳/۱	۶۱	-	۱۹۳۶	۲
۳۰-۳۴ ساله	۲۸۷۲	۱۱۷	۴/۱	۱۱۶	۱	۲۷۴۴	۱
۳۵-۳۹ ساله	۱۷۲۲	۵۸	۳/۱	۵۷	۱	۱۶۵۷	-
۴۰-۴۴ ساله	۱۳۶۰	۶۴	۴/۲	۶۱	۳	۱۲۳۳	-
۴۵-۴۹ ساله	۸۱۸	۲۱	۲/۵	۲۰	۱	۷۵۴	-
۵۰-۵۴ ساله	۵۸۶	۱۴	۲/۱	۱۲	۴	۳۰۶	-
۵۵-۵۹ ساله	۱۱	۱	*	۱	-	۱	-
یانه سن	۲۷/۴	۳۰/۶	-	۳۰/۳	*	۲۲/۳	۱۴/۶

در مواردیک جمع کل کمتر از ۱۰۰ باشد چند درصد و میان نشان داده نمیشود.

پایه جدول شماره ۱۰ - وضع فعالیت اقتصادی بر حسب سن و جنس در جمعیت از دهه ساله بیابلی حوزه سرشماری مسجد سلیمان: آبانماه ۱۳۳۵ تا اسفندماه ۱۳۳۶ (سن اظهارنشده نیز جزء جمع سنین از دهه ساله بیابلی منظور شده است)

فعال از نظر اقتصادی			غیرفعال از نظر اقتصادی				جمع کل	سن و جنس
جمع	چند درصد	شاغل بکار	در جستجوی کار	جمع	زیرخانهدار	محصل		
۳۷ ۶۸۹	۴۶/۳	۳۵ ۵۴۴	۲ ۱۴۵	۴۴ ۰۰۲	۳۴ ۵۱۸	۱۱۲	۸ ۴۹۱	جمع از دهه ساله بیابلی
۲ ۲۱۴	۲۱/۴	۲ ۰۰۸	۲۵۶	۸۳۰۱	۳ ۰۱۲	۲۰	۴ ۵۴۱	۱۴-۱ ساله
۲ ۳۷۷	۴۱/۲	۲ ۸۳۲	۵۴۵	۲ ۲۳۱	۳ ۳۱۳	۲۳	۷۳۰۸	۱۴-۱ ساله
۲ ۱۵۶	۳۸/۸	۱ ۸۴۲	۳۱۳	۴۹۷	۴ ۸۳۹	۲۰	۸ ۱۶۶	۱۴-۲ ساله
۱۰ ۱۱۴	۵۰/۳	۱ ۶۵۶	۴۵۸	۱ ۹۸۸	۱ ۸۳۰	۲	۲۰ ۱۰۲	۱۴-۲ ساله
۷ ۱۴۲	۵۱/۷	۷ ۷۲۷	۲۰۵	۵ ۸۷۱	۵ ۷۲۱	-	۱۲ ۸۱۲	۱۴-۲ ساله
۵ ۳۲۶	۵۴/۸	۵ ۱۶۱	۱۶۵	۴ ۳۹۸	۴ ۱۴	-	۹ ۷۲۴	۱۴-۳ ساله
۳ ۲۷۷	۵۲/۹	۳ ۲۵۹	۱۱۸	۲ ۸۱۰	۲ ۵۹	-	۶ ۲۶۷	۱۴-۳ ساله
۲ ۱۲۹	۳۶/۹	۲ ۰۴۴	۸۵	۳ ۶۴۰	۱ ۳۳۱	-	۵ ۷۶۱	۱۴-۳ ساله بیابلی
۴	*	۴	-	۱۲	۱	-	۱۲	ظهارنشده
۳۹/۹	-	۳۵/۹	۲۴/۳	۳۰/۸	۳۰/۹	۱۲/۹	۳۹/۹	سنی
۳۷ ۳۱۳	۸۷/۶	۳۵ ۱۷۴	۲ ۱۳۹	۵ ۱۳۹	-	۸۸۱	۴ ۳۸۷	جمع از دهه ساله بیابلی
۲ ۱۹۹	۳۹/۶	۱ ۹۴۴	۲۵۵	۳ ۳۵۰	-	۳۴۹	۲ ۷۰۱	۱۴-۱ ساله
۲ ۳۲۳	۹۲/۶	۲ ۷۸۰	۵۴۳	۲ ۶۰	-	۲۱۸	۴۷	۱۴-۱ ساله
۲ ۱۰۶	۹۷/۵	۲ ۵۷۳	۳۱۳	۷۹	-	۲۰	۵۹	۱۴-۲ ساله
۱۰ ۱۳۸	۹۹/۰	۱ ۵۷۷	۴۵۸	۱۰۳	-	۲	۳۰۱	۱۴-۲ ساله
۷ ۹۸۱	۹۸/۹	۷ ۶۶۰	۳۰۳	۸۸	-	-	۸۸	۱۴-۲ ساله
۵ ۳۸۹	۶۸/۲	۵ ۱۲۰	۱۶۵	۹۷	-	-	۹۷	۱۴-۳ ساله
۳ ۳۵۸	۹۲/۶	۳ ۲۴۱	۱۱۷	۲۱۷	-	-	۲۱۷	۱۴-۳ ساله
۲ ۱۱۰	۹۷/۴	۲ ۰۲۵	۸۵	۱۰۲۲	-	-	۱۰۲۲	۱۴-۳ ساله بیابلی
۴	*	۴	-	۱	-	-	۱	ظهارنشده
۳۵/۹	-	۳۵/۹	۲۴/۳	۱۳/۹	-	۱۳/۹	۳۵/۹	سنی
۳۷ ۶	۱/۰	۳۷۰	۱	۳۸ ۷۳۰	۳۴ ۵۱۸	۱۰۱	۴ ۱۰۸	جمع از دهه ساله بیابلی
۵ ۰۱۶	۱/۲	۶۴	۱	۴ ۹۵۱	۳ ۰۱۲	۱۱	۱ ۸۴۸	۱۴-۱ ساله
۳ ۷۲۰	۱/۵	۵۲	۲	۳ ۶۶۶	۳ ۳۱۳	۱۲	۳۱	۱۴-۱ ساله
۴ ۹۴۱	۱/۰	۵۰	-	۴ ۸۹۱	۴ ۸۳۹	-	۵۲	۱۴-۲ ساله
۶ ۹۴۴	۰/۸	۷۹	-	۶ ۸۸۵	۱ ۸۳۰	-	۵۵	۱۴-۲ ساله
۵ ۸۳۲	۰/۸	۴۷	۲	۵ ۷۸۳	۵ ۷۲۱	-	۶۲	۱۴-۲ ساله
۴ ۳۴۲	۰/۹	۴۱	-	۴ ۳۰۱	۱ ۰۱۴	-	۲۰۷	۱۴-۳ ساله
۲ ۶۴۲	۰/۲	۱۸	۱	۲ ۶۲۳	۲ ۵۹	-	۵۶	۱۴-۳ ساله
۲ ۶۳۷	۰/۷	۱۹	-	۲ ۶۱۸	۱ ۳۳۱	۱	۱ ۲۸۶	۱۴-۳ ساله بیابلی
۱۲	-	-	-	۱۲	۱	-	۳	ظهارنشده
۳۰/۹	-	۲۷/۹	*	۳۱/۰	۳۰/۹	۱۱/۹	۴۵/۲	سنی

در مواردیکه جمع کل کمتر از ۱۰۰ باشد چند درصد و میان نشان داده نمیشود.

بقیه جدول شماره ۱۱ - تقسیمات عمده مشاغل برحسب سن و جنس در جمعیت شایغل بکار ازده ساله بیابلی حوزه سرشماری مسجد سلیمان : آبانماه ۱۳۳۵ (نوامبر ۱۱۵۶)
(سن اظهار نشده نیز جزو جمع ستین ازده ساله بیابلا منظور شده است)

سن اظهار نشده	ساله ۱۵ ساله بیابلا	۱۵-۱۰ ساله	۱۴-۱۰ ساله	۱۳-۱۰ ساله	۱۲-۱۰ ساله	۱۱-۱۰ ساله	جمع ازده ساله بیابلا	تقسیمات عمده مشاغل و جنس
								<u>لهر مسجد سلیمان</u>
								<u>مردان</u>
								جمع شایغلین -----
۱	۱۱۷	۲۰۷۲	۴۸۷۸	۱۰۲۲	۴۷۰	۱۲۵	۹۳۱۰	مشاغل حرفه ای - فنس و کارهای مربوط بآن ----- مشاغل مربوط بامواد آری و منشی گری و امور مربوط بآن ۱ ۲۳۳ فروش و مشاغل مربوط بآن ۱۸ ۶۷۰ مشاغل مربوط به زراعت و جنگلیانی و شکار و ماهیگیری ۱۲ ۲۷۰ امور مربوط با استخراج معدن و استخراج سنگ و حفاری ۳ ۵۸۱
								مشاغل مربوط بحمل و نقل ----- حرفه های صنعتی و عملیات تولیدی و مشاغل مربوط بآن ۲ ۸۵۲ مشاغل مربوط بانجام خدمات (سروسها) ۳ ۴۸۴ مشاغل مربوط به خدمات ثابت ارتشی و مشاغل کسه ۵۴ ۱۳۳۱ دقیقا مشخص و اظهار نشده ۲ ۱۱۸
								<u>سرد</u>
								جمع شایغلین -----
۱	۱۰۰	۲۰۱۱	۴۷۰۵	۱۰۳۱	۴۲۲	۱۲	۸۹۰۱	مشاغل حرفه ای - فنس و کارهای مربوط بآن ----- مشاغل مربوط بامواد آری و منشی گری و امور مربوط بآن ۲ ۳۷۲ فروش و مشاغل مربوط بآن ۱۸ ۶۳۲ مشاغل مربوط به زراعت و جنگلیانی و شکار و ماهیگیری ۱۲ ۲۶۱ امور مربوط با استخراج معدن و استخراج سنگ و حفاری ۳ ۵۷۴
								مشاغل مربوط بحمل و نقل ----- حرفه های صنعتی و عملیات تولیدی و مشاغل مربوط بآن ۲ ۸۵۲ مشاغل مربوط بانجام خدمات (سروسها) ۳ ۴۳۱ مشاغل مربوط به خدمات ثابت ارتشی و مشاغل کسه ۲۷ ۱۱۶۳ دقیقا مشخص و اظهار نشده ۲ ۱۱۸
								<u>زنان</u>
								جمع شایغلین -----
۱	۱۲	۸۱	۱۷۳	۶۱	۴۸	۳۳	۴۰۱	مشاغل حرفه ای - فنس و کارهای مربوط بآن ----- مشاغل مربوط بامواد آری و منشی گری و امور مربوط بآن ۱ ۶۰ فروش و مشاغل مربوط بآن ۱۴ ۷۸ مشاغل مربوط به زراعت و جنگلیانی و شکار و ماهیگیری ۱ ۸ امور مربوط با استخراج معدن و استخراج سنگ و حفاری ۲ ۱
								مشاغل مربوط بحمل و نقل ----- حرفه های صنعتی و عملیات تولیدی و مشاغل مربوط بآن ۱ ۵۳ مشاغل مربوط بانجام خدمات (سروسها) ۳ ۱۷۶ مشاغل مربوط به خدمات ثابت ارتشی و مشاغل کسه ۱ ۱ دقیقا مشخص و اظهار نشده -----

مقتضای آیین نامه شماره ۱۴ - تقسیمات عمده مشاغل بر حسب سن و جنس در جمعیت شافل بکار آرد - ساله بهایای حوزه سرشماری مسجد سلیمان : آبانماه ۱۳۳۰ (تاریخ ۶ سن اظهار شده نیز جزو جمع سنین آرد - ساله بهایا منظور شده است)

سن	۱۰-۱۵ ساله	۱۶-۲۰ ساله	۲۱-۲۵ ساله	۲۶-۳۰ ساله	۳۱-۳۵ ساله	۳۶-۴۰ ساله	جمع آرد ساله بهایا	تقسیمات عمده مشاغل و جنس
								بایه نقاط حوزه سرشماری مسجد سلیمان
								مردان
							۲۵۰۵۴	جمع شافلین
-	۱۴	۴۳	۱۱۷	۲۵	۶	۹	۲۱۱	مشاغل حرفه ای - فنی و کارهای مربوط بان
۱	۳۲	۱۲۵	۲۰۲	۱۸	۴	-	۳۸۳	مشاغل مربوط با امور اداری و منشیگری و امور مربوط بان
-	۲۲	۱۱۳	۲۱۴	۳۴	۲۵	۷	۴۲۵	فروش و مشاغل مربوط بان
۱	۱۱۴۶	۷۵۰۱	۱۵۳۸۸	۲۳۳۵	۲۲۰۸	۱۷۷۸	۲۱۰۸۷	مشاغل مربوط به زراعت و جنگلهائی و شکار و ماهیگیری
-	۲	۶۸	۸۲	۷	-	-	۱۵۹	امور مربوط با استخراج معدن و استخراج سنگ و حفاری
-	۶	۵۳	۱۲۰	۱۵	۵	-	۱۶۹	مشاغل مربوط به حمل و نقل
-	۱۱	۲۸۲	۵۰۲	۲۰	۴۷	۱	۱۳۱	حرفه های صنعتی و عملیات تولیدی و مشاغل مربوط بان
۲	۱۸	۲۱۲	۶۷۱	۲۴۲	۴۱۳	۲۵۵	۱۸۱۱	مشاغل مربوط با انجام خدمات (سرویسها)
-	۳	۲۳	۷۸	۱۰۷	۱۲۴	۳	۲۳۸	مشاغل مربوط به خدمات ثابت ارتشی و شافلین کسبه دقیقاً مشخص و یا اظهار نشده
								سرد
							۲۵۱۷۴	جمع شافلین
-	۱۳	۴۳	۱۱۶	۲۵	۵	۶	۲۰۸	مشاغل حرفه ای - فنی و کارهای مربوط بان
۱	۳۲	۱۲۵	۲۰۲	۱۸	۴	-	۳۸۳	مشاغل مربوط با امور اداری و منشیگری و امور مربوط بان
-	۲۱	۱۱۳	۲۱۴	۳۴	۲۵	۷	۴۲۲	فروش و مشاغل مربوط بان
۱	۱۰۲۰	۷۴۸۳	۱۵۳۳۳	۲۳۰۵	۲۱۸۲	۱۱۸۲	۲۰۱۰۶	مشاغل مربوط به زراعت و جنگلهائی و شکار و ماهیگیری
-	۲	۶۸	۸۲	۷	-	-	۱۵۹	امور مربوط با استخراج معدن و استخراج سنگ و حفاری
-	۶	۵۲	۱۲۰	۱۵	۵	-	۱۶۸	مشاغل مربوط به حمل و نقل
-	۱۷	۲۶۳	۴۸۸	۲۵	۴۵	۸	۸۸۶	حرفه های صنعتی و عملیات تولیدی و مشاغل مربوط بان
۲	۱۱	۱۹۲	۶۷۵	۲۱۸	۳۹۱	۲۴۰	۱۶۷۱	مشاغل مربوط با انجام خدمات (سرویسها)
-	۳	۲۳	۷۸	۱۰۷	۱۲۲	۱	۲۳۴	مشاغل مربوط به خدمات ثابت ارتشی و شافلین کسبه دقیقاً مشخص و یا اظهار نشده
								زنان
							۲۷۰	جمع شافلین
-	۱	-	۱	-	۱	-	۳	مشاغل حرفه ای - فنی و کارهای مربوط بان
-	-	-	۱	-	-	-	۱	مشاغل مربوط با امور اداری و منشیگری و امور مربوط بان
-	-	-	۱	-	-	-	۲	فروش و مشاغل مربوط بان
-	۱	-	۱	۱	۲۶	۴۶	۱۸۱	مشاغل مربوط به زراعت و جنگلهائی و شکار و ماهیگیری
-	۶	۱۸	۵۵	۳۰	-	-	-	امور مربوط با استخراج معدن و استخراج سنگ و حفاری
-	-	-	-	-	-	-	-	مشاغل مربوط به حمل و نقل
-	-	۱	-	-	-	-	۴۵	حرفه های صنعتی و عملیات تولیدی و مشاغل مربوط بان
-	۱	۱۱	۱۴	۱۴	۲۲	۱۵	۱۳۲	مشاغل مربوط با انجام خدمات (سرویسها)
-	۷	۲۰	۵۴	۱۴	۲۲	-	۱۳۲	مشاغل مربوط به خدمات ثابت ارتشی و شافلین کسبه دقیقاً مشخص و یا اظهار نشده
-	-	۱	-	-	-	۲	۴	

۲۶ - ۲۵ - ۴۴ - ۰۰۵ - ۳۸ - ۳۵ - ۰۰۳ - ۰۱ - ۰۱

جدول شماره ۱۲ - طبقات مشاغل بر حسب وضع اشتغال و جنس در جمعیت مشاغل بکار ارا ده ساله بیالای حوزه سرشماری مسجد سلیمان؛ آبانماه ۱۳۳۰ تا اواخر ۱۳۳۱

طبقات مشاغل و جنس	جمع مشاغلین	کارفرما	کارکنانیکه برای خود کار میکنند	مستخدم دولت	مزد بگیر	کارکنان خانوادگی بدون مزد	وضعیت مشاغلین
کل حوزه سرشماری مسجد سلیمان							
مرد و زن							
جمع ارا ده ساله بیالا	۴۴,۸۰۹	۲۲۲	۲۴,۴۳۸	۷,۳۹۴	۷,۲۹۷	۴,۹۱۷	۳۳۰
مشاغل حرفه‌ای - هنر و تارهای مربوط بآن	۶۲۲	-	۱۰۸	۵۰۰	۵۰	۸	۳
مشاغل علوم فیزیکی و مشاغل مربوط بآن	۲	-	-	۱	-	-	۱
مشاغل مربوط به علوم طبی و بهداشتی و امور مربوط بآن	۱۶۲	-	۴	۱۵۲	۵	-	۱۱
مشاغل مربوط به تعلیم و تدریس و سایر امور مربوط بآن	۲۲۴	-	۲۲	۱۸۱	۲۱	-	-
مشاغل حقوقی که شامل قضات و وکلای دادگستری بود دفترخانه های رسمی نیز میباشند	۳	-	۱	۲	-	-	-
مشاغل ادتیا بدون امار شناسان و جامعه شناسان و مشاغل مربوط بآن	۱	-	-	۱	-	-	-
مشاغل مذهبی امور خیریه و عام المنعمه	۲۵	-	۱۹	۶	-	-	-
مشاغل هنری - نویسندگی و سایر مشاغل تفریحی	۸۲	-	۵۲	۳۰	۱۸	۸	-
سایر مشاغل حرفه ای و هنری و امور مشابه آن	۱۷۴	-	۱۰۰	۱۵۹	۵	-	-
مشاغل مربوط با امور اداری و منشی گری و امور مربوط بآن	۱,۶۱۶	۶۸	۱,۰۳	۱,۳۸۸	۵۷	-	-
مشاغل مدیریت و اداره کردن امور (بجز کشاورزی)	۲۶۴	۶۸	۱۰۰	۸۱	۷	-	-
منشی گری و مشاغل دفتری و کارهای مربوط بآن	۱,۳۵۲	-	۲	۱,۲۹۹	۵۰	-	-
فروان و مشاغل مربوط بآن	۱,۳۹۵	۱۳	۱,۰۹۹	۲۲	۶۱	-	-
خرد فروش در بنیادها و مغازه ها	۱,۲۳۱	۱	۹۱۱	۱۹	۲۰۴	۶۱	-
خرد فروش در رده کزدها	۱۲۲	-	۱۱۲	۳	۶	۲	-
عبده فروش و مشاغل مربوط بآن	۳۳	۴	۲۶	-	-	۳	-
مشاغل مربوط بزراعت - جنگلبانی - شکار و ماهیگیری	۲۱,۳۵۷	۱۱۸	۲۲,۲۱۷	۱۲۴	۱۰۶۴	۳۱۱	-
مشاغل زراعتی	۲۱,۳۰۲	۱۱۸	۲۲,۲۲۰	۱۲۴	۱۰۶۴	۳۱۱	-
مشاغل مربوط بشکار و تله گذاری	۲	-	۲	-	-	-	-
عمله‌های زراعت و شکار و ماهیگیری و جنگلبانی مشغول بکار هستند	۵۲	-	-	-	۵۳	-	-
امور مربوط با استخراج معدن و استخراج سنگ و حفاری	۷۴۰	-	۳۷	۱۷۸	۳۰	۱	-
مشاغل مربوط بمعادن و استخراج سنگ	۱۲۰	-	-	۱۲۰	-	-	-
مشاغل مربوط بساختن و عمل آوردن مواد معدنی	۷۵	-	۳۷	۳۶	۲۱	۱	-
مشاغل مربوط به جابه کشی	۱۱	-	-	۱۱	-	-	-
عمله‌های سنگ در معدن و حفاری و استخراج سنگ مشغول کار هستند	۵۲۴	-	-	۵۳۱	۳	-	-
مشاغل مربوط به حمل و نقل	۱,۰۵۲	۱	۸۳	۸۴۱	۱۲۷	-	-
مشاغل مربوط به کشتورانی و قایق رانی	۴	-	۲	۱	۱	-	-
مشاغل مربوط به شنا پیمانی	۲	-	-	۲	-	-	-
مشاغل مربوط با امور راه آهن	۱	-	-	۱	-	-	-
مشاغل مربوط برانندگی وسائط نقلیه موتوری	۱,۰۰۸	۱	۱۷	۸۲۷	۱۰۳	-	-
مشاغل مربوط برانندگی وسائط نقلیه ای که بوسیله حیوان کشیده میشوند (مانند کاری و درشکه و غیره)	۳۷	-	۱۱	-	۲۳	-	-

بازه جدول شماره ۱۱ - طبقات مشاغل بر حسب وضع اشتغال و جنس در جمعیت نخل بکار از ده ساله به بالای حوزه سرشماری مسجد سلیمان - آبان ماه ۱۳۲۵ شمسی ۱۹۵۶

وضعیت اظهارنشا	کارکنان خانوادگی بدو ن مزد	مزد بگیر	مستخدم دولت	کارکنانیکه برای خود کار میکنند	کاربرها	جمع شاغلین	مشاغل و جنس
							کل حوزه سرشماری مسجد سلیمان
							شبه حرفه
-	۲۱	۱۱۳	۲۱۰۵	۶۳۶	۲۶	۴۴۱۵	حرفه های صنعتی و عملیات تولیدی و مشاغل مربوط بآن
-	-	۱۴	-	۲۷	-	۴۱	مشاغل مربوط به نساجی (فیر از قالی بافی)
-	۱	۸	-	۲۶	۱	۳۶	مشاغل مربوط به قالی بافی
-	۱۰	۱۲۶	۱۵	۲۹۷	۵	۴۵۸	مشاغل مربوط به تهیه پوشاک و محصولات چرمی و فلزی
-	۲	۱	۱۷۱	۲۰	۱	۲۰۰	مشاغل مربوط به شناختن اشیاء چوبی و کارهای مربوط بآن
-	۷	۱۱	۵۲۶	۹۱	۲	۶۵۸	مشاغل مربوط به فلز کاری
-	-	۶	۴۶۳	۱	-	۴۷۰	مشاغل الکتریکی و الکترونیکی
-	۱	۲۱۳	۲۳۰	۷۰	۱۰	۶۷۴	مشاغل ساختمان و کارهای مربوط بآن که در بنیاد دیگر طبقه بندی نشده
-	-	۶	۱۱۱۳	۳	-	۱۱۲۱	مشاغل مربوط به ماشینهای صنعتی و انتقال و مشاغل مربوط به عملیات مکانیکی ماشینهای ساختمانی صنعتی
-	-	۱	-	۱	-	۸	مشاغل مربوط به چاپ - صحافی و تهیه محصولات کاغذی
-	-	۱	۱	۳	-	۵	مشاغل مربوط به شناختن و کارهای مربوط بآن
-	-	۲	۹۸	۴	۱	۱۰۶	مشاغل مربوط به ساختن مواد شیمیایی و کارهای مربوط بآن
-	-	۶	-	-	-	۶	مشاغل مربوط به پوست و عمل آوردن آن
-	۲	۱۴۸	۱۱	۸۲	۶	۲۵۰	مشاغل مربوط به تهیه مواد غذایی و دخانیات
-	۲	۱	۲۷۵	۸	-	۲۸۷	حرفه های صنعتی و تولیدی و مشاغل مربوط بآن
-	-	۱	۸۴	۴	-	۸۹	عمله هاییکه در پیشه های صنعتی مختلف برای تولید محصولات و عملیات مربوط بانها کار میکنند
۱	۲	۲۰۰۶	۱۰۰۵	۱۲۱	۶	۳۱۵۰	مشاغل مربوط به انجام خدمات (سروسها)
-	-	۲۲	۷۲۰	۴	-	۷۴۶	مشاغل مربوط به خدمات محاسبات و حساست و نگهبانی
۱	۲	۱۱۱۷	۱۹۷	۱۲۵	۶	۲۴۴۹	خدمات خانگی و شخصی و کارهای مربوط بآن
-	-	۷	۲	-	-	۹	مشاغل خدمات مشترک
-	-	۶۰	۸۶	-	-	۱۴۶	عمله هاییکه در مشاغل مربوط به خدمات کار میکنند
۳۳۰	-	۱۱	۳۱	۳	۱	۴۵۶	مشاغل مربوط به خدمات ثابت ارتشی و مشاغل که دقیقاً مشخص و یا اظهار نشده
-	-	-	۳۰	-	-	۳۰	خدمات ثابت ارتشی
۳۳۰	-	۳	-	۲	۱	۳۳۷	مشاغل که دقیقاً مشخص و یا اظهار نشده اند
-	-	۸۸	۱	-	-	۸۹	عمله هاییکه در جای دیگر طبقه بندی نشده اند
							سوق
۳۳۲	۴۸۱۳	۶۸۹۰	۷۰۲۲	۲۴۲۸۷	۲۳۱	۴۴۰۷۵	جمع از ده ساله به بالا
-	۸	۵۲	۴۱۹	۱۰۱	-	۵۸۰	مشاغل حرفه ای - فنی و کارهای مربوط بآن
-	-	-	۱	-	-	۱	مشاغل علم فیزیکی و مشاغل مربوط بآن
-	-	۴	۱۰۹	۲	-	۱۱۵	مشاغل مربوط به علم طبی و بهداشتی و امور مربوط بآن
-	-	۱۹	۱۴۴	۱۶	-	۱۸۲	مشاغل مربوط به تعلیم و تدریس سایر امور مربوط بآن
-	-	-	-	-	-	-	مشاغل حقوقی که شامل قضات وکلای دادگستری و دفترخانه های رسمی نیز میباشند
-	-	-	۲	۱	-	۳	مشاغل اقتصاد برون و آمار نشان و جامعه نشان و مشاغل مربوط بآن
-	-	-	۱	-	-	۱	مشاغل مذهبی امور خیریه و عام المنفعه
-	-	۲	-	۱۶	-	۲۵	مشاغل هنری - نوشتندگی و سایر مشاغل هنری
-	۸	۱۸	۴	۵۰	-	۸۰	سایر مشاغل حرفه ای فنی و امر مشابه آن
-	-	۵	۱۵۸	۶۰	-	۱۷۳	مشاغل مربوط به امور اداری و فنی و امر مشابه آن
-	-	۵۷	۱۳۱۰	۱۰۲	۶۸	۱۵۳۷	مشاغل مربوط به امور اداری و فنی و امر مشابه آن
-	-	۷	۸۹	۹۹	۶۸	۲۶۳	مشاغل مدیریت و اداره کردن امور (بجز کشاورزی)
-	-	۵۰	۱۳۳۱	۳	-	۱۳۷۴	فنی و مشاغل فنی و فنی و کارهای مربوط بآن

بینه جدول شماره ۱۱ - ایامات مشاغل بر حسب وضع اشتغال و چند درصد جمعیت مشاغل بنا بر آراء ساله بیلابی حوزه سرشماری مسجد سلیمان آبانماه ۱۳۳۵ (توامر ۱۳۳۶)

وضعیت اظهار شده	کارکنان خانوادگی بدون مزد	مزد بگیر	مستخدم دولت	کارکنانیکه برای خود کار میکنند	کارنمایا	جمع مشاغلین	ایامات مشاغل و بخش
							بینه جدول - سرشماری مسجد سلیمان
							بینه سرود
	۵۱	۲۱۰	۲۲	۱۰۸۸	۱۳	۱۳۵۴	فروغ و مشاغل مربوط بآن
	۴۶	۲۰۴	۱۱	۹۵۴	۹	۱۲۳۲	خرده فروشی در بناها و مغازه ها
	۲	۶	۲	۱۰۸	-	۱۱۲	خرده فروشی دوره گرد ها
	۳	-	-	۲۶	۴	۳۳	عمده فروشی و مشاغل مربوط بآن
۲	۴۷۱	۴۰۳۱	۱۳۴	۲۲۱۸۰	۱۱۷	۲۱۱۳۵	مشاغل مربوط بزراعت - جنگلبانی - شکار و ماهیگیری
۲	۴۷۱	۴۱۷۱	۱۳۴	۲۲۱۷۸	۱۱۷	۲۱۱۲۱	مشاغل زراعتی
	-	-	-	۲	-	۲	مشاغل مربوط به شکار و تله گذاری
	-	۵۲	-	-	-	۵۲	عمده ماهیگیری و شکار و ماهیگیری و جنگلبانی مشغول به کار هستند
	۱	۲۴	۲۷۶	۲۷	-	۲۴۸	امور مربوط به استخراج معدن و استخراج سنگ و حفاری
	-	-	۱۲۰	-	-	۱۲۰	مشاغل مربوط به معدن و استخراج سنگ
	۱	۲۱	۱۶	۲۷	-	۷۵	مشاغل مربوط به استخراج و حمل آوردن مواد معدنی
	-	-	۱۱	-	-	۱۱	مشاغل مربوط به جابه جایی
	-	۲	۵۲۹	-	-	۵۳۲	عمله ماهیگیری در معدن و حفاری و استخراج سنگ مشغول کار هستند
	-	۱۲۷	۸۴۰	۸۲	۱	۱۰۵۰	مشاغل مربوط به حمل و نقل
	-	۱	۱	۲	-	۴	مشاغل مربوط به کشتیرانی و قایق رانی
	-	-	۲	-	-	۲	مشاغل مربوط به هوا بیانی
	-	-	۱	-	-	۱	مشاغل مربوط به امور راه آهن
	-	۱۰۳	۸۳۶	۶۷	۱	۱۰۰۷	مشاغل مربوط به براندگی و سائیدگی و نقلیه موتوری
	-	۲۳	-	۱۳	-	۳۶	مشاغل مربوط به براندگی و سائیدگی و نقلیه بوسیله حیوانات کتیده میشوند (مانند کاری در رنگه و غیره)
	۲۱	۵۱۳	۳۱۰۲	۵۱۷	۲۵	۴۳۱۷	حرفه های صنعتی و ملیات تولیدی و مشاغل مربوط بآن
	-	۱۰	-	۲۴	-	۳۴	مشاغل مربوط به نساجی (غیر از قالی بانی)
	۱	-	-	۲	-	۳	مشاغل مربوط به قالی بانی
	۱۲	۱۲۰	۱۵	۲۵۷	۵	۴۰۱	مشاغل مربوط به تهیه پوشاک و محصولات چرمی و قماش
	۳	۱	۱۷۲	۲۰	۱	۲۰۵	مشاغل مربوط به ساختن اثاثیه چوبی و کارهای مربوط بآن
	۷	-	۵۳۶	۴۴	۲	۶۵۸	مشاغل مربوط به فلز کاری
	-	۶	۴۳۳	۱	-	۴۷۰	مشاغل الکتریکی و الکترونیکی
	۱	۲۶۲	۳۳۰	۷۰	۱۰	۶۷۳	مشاغل ساختمانی و کارهای مربوط بآن که در جاسای دیگر طبقه بندی نشده
	-	-	۱۱۱۱	۳	-	۱۱۲۱	مشاغل مربوط به ماشینهای مستقر بر اقبال و مشاغل مربوط به عملیات مکانیکی ماشینهای ساختمانی مستقر
	-	۶	۸	-	-	۸	مشاغل مربوط به چاپ - صحافی و تهیه محصولات کاغذی
	-	۱	۱	-	-	۲	مشاغل مربوط به ساختن لکتری و کارهای مربوط بآن
	-	۳	۹۸	۴	۱	۱۰۶	مشاغل مربوط به ساختن مواد شیمیایی و کارهای مربوط بآن
	-	۶	-	-	-	۶	مشاغل مربوط به پوست و عمل آوردن آن
	۲	۱۴۷	۱۱	۷۷	۶	۲۴۴	مشاغل مربوط به تهیه مواد غذایی و دخانیات
	۲	۲	۲۷۴	۸	-	۲۸۶	حرفه های صنعتی و تولیدی و مشاغل مربوط بآن
	-	-	۸۳	۴	-	۸۷	عمله ماهیگیری در بیشه های صنعتی مختلف برای تولید محصولات و عملیات مربوط بآنها کار میکنند
۱	۳	۱۷۰۵	۱۰۰۰	۱۲۷	۶	۲۸۱۲	مشاغل مربوط به انجام خدمات (سروسها)
	-	۲۲	۷۲۰	۴	-	۷۴۶	مشاغل مربوط به خدمات حفاظت و حراست نگهبانی
۱	۳	۱۶۱۸	۱۱۲	۱۳۳	۶	۱۶۱۳	خدمات خانگی و شخصی و کارهای مربوط بآن

بقیه جدول شماره ۱۲ - طبقات مشاغل بر حسب وضع اشتغال و جنس در جمعیت مشاغل بکار از ده ساله بالای حوزه سرشماری مسجد سلیمان - آبانماه ۱۳۳۰ انوار شماره ۵۱

وضعیت اظهاری	کارکنان خانوادگی بدون مزد	مزد بگیر	مستخدم دولت	کارکنانیکه برای خود کار میکنند	کارآنها	جمع شاغلین	طبقات مشاغل و جنس
							کل حوزه سرشماری مسجد سلیمان
							بقیه سرد
-	-	۱	۲	-	-	۳	مشاغل خدمات متفرقه
-	-	۵۹	۸۶	-	-	۱۴۵	عمله هائیکه در مشاغل مربوط به خدمات کار میکنند
۳۱۹	-	۶۱	۲۸	۲	۱	۴۱۱	مشاغل مربوط به خدمات ثابت ارتشی و مشاغلی که دقیقاً مشخصه و یا اظهار نشده
-	-	-	۲۲	-	-	۲۲	خدمات ثابت ارتشی
۳۲۹	-	۲	-	۳	۱	۳۳۶	مشاغلی که دقیقاً مشخصه و یا اظهار نشده اند
-	-	۸۸	۱	-	-	۸۹	عمله هائیکه در جای دیگر طبقه بندی نشده اند
							بقیه
۳	۱۰۹	۳۰۷	۱۷۲	۱۴۱	۲	۷۲۹	جمع از ده ساله بالای
۲	-	۳	۸۱	۲	-	۹۳	مشاغل حرکه ای - فنی و کارهای مربوطه بآن
۱	-	-	-	-	-	۱	مشاغل علوم انسانی و مشاغل مربوط بآن
۱	-	۱	۴۳	۲	-	۴۷	مشاغل مربوط به علوم طبی و بهداشتی و امور مربوط بآن
-	-	۲	۳۷	۲	-	۴۱	مشاغل مربوط به تعلیم و تدریس و سایر امور مربوط بآن
-	-	-	-	۲	-	۲	مشاغل هنری - نویسندگی و سایر مشاغل فنی
-	-	-	۱	-	-	۱	سایر مشاغل حرکه ای و فنی و امور مشابه آن
-	-	-	۷۸	۱	-	۷۹	مشاغل مربوط به امور اداری و منشیگری و امور مربوط بآن
-	-	-	-	۱	-	۱	مشاغل مدیریت و اداره کردن امور (جز کشاورزی)
-	-	-	۷۸	-	-	۷۸	منشیگری و مشاغل دفتر و کارهای مربوط بآن
-	-	-	-	۱۱	-	۱۱	فروش و مشاغل مربوط بآن
-	-	-	-	۷	-	۷	خرده فروشی در بنگاهها و منازلها
-	-	-	-	۱	-	۱	خرده فروشی دوره گرد ها
-	۱۰۱	۳۳	-	۴۷	۱	۱۸۲	مشاغل مربوط به زراعت - جنگلبانی - شکار و ماهیگیری
-	۱۰۱	۳۲	-	۴۷	۱	۱۸۱	مشاغل زراعتی
-	-	۱	-	-	-	۱	عمله هائیکه زراعت و شکار و ماهیگیری و جنگلبانی مشغول بکار هستند
-	-	-	-	۲	-	۲	امور مربوط به استخراج معدن و استخراج سنگ و حفاری
-	-	-	۲	-	-	۲	عمله هائیکه در معدن و حفاری و استخراج سنگ مشغول کار هستند
-	-	-	۱	۱	-	۲	مشاغل مربوط به حمل و نقل
-	-	-	۱	-	-	۱	مشاغل مربوط به برانندگی وسائط نقلیه موتوری
-	-	-	-	۱	-	۱	مشاغل مربوط به برانندگی وسائط نقلیه ای که بوسیله حیوان کشیده میشوند مانند گازی و درشکه و غیره
-	-	-	-	۷۲	۱	۷۳	حرکت های صنعتی و مشاغل تولیدی و مشاغل مربوط بآن
-	-	۲۰	-	-	-	۲۰	مشاغل مربوط به نساجی (بهر از تالی پانی)
-	-	۹	-	۲	-	۱۱	مشاغل مربوط به تالی پانی
-	-	۸	-	۱۴	-	۲۲	مشاغل مربوط به تهیه پوشاک و محصولات چرمی و قماش
-	۳	۶	-	۴۰	-	۴۹	

بینه جدول شماره ۱۲ - اوقات مشاغل بر حسب وضع اشتغال و جنس در جمعیت مشاغل بکار از ده ساله به بالا - جزوه سرشماری مسجد سلیمان - آبانماه ۱۳۲۵ (نوامبر ۱۳۲۵)

دلیقات مشاغل و جنس	جمع مشاغلین	کارزما	کارکنانیکه برای خود کار میکنند	مستخدم دولت	مزد بگیر	کارکنان خانوادگی بدین بزرگ	وضعیت اظهار شده
کل جزوه سرشماری مسجد سلیمان							
بینه زن							
مشاغل ساختمانی و کارهای مربوط بان که در جای دیگر طبقه بندی نشده	۱	-	-	-	۱	-	-
مشاغل مربوط به تهیه مواد غذایی و دخانیات	۶	-	۵	-	۱	-	-
حرفه های صنعتی و تولیدی و متفرقه و کارهای مربوط بان	۱	-	-	۱	-	-	-
عمله هاییکه در پیشه های صنعتی مختلف برای تولید محدودات و عملیات مربوط بانها کار میکنند	۱	-	-	۱	-	-	-
مشاغل مربوط بانجام خدمات (سروسها)	۳۰۸	-	۲	۵	۳۰۱	-	-
خدمات خانگی و شخص و کارهای مربوط بان	۳۰۶	-	۲	۵	۲۹۹	-	-
مشاغل خدمات متفرقه	۱	-	-	-	۱	-	-
عمله هاییکه در مشاغل مربوط بخدمات کار میکنند	۱	-	-	-	۱	-	-
مشاغل مربوط بخدمات ثابت ارتشی و مشاغلی که دقیقاً مشخص و یا اظهار نشده	۴	-	-	۳	-	-	۱
خدمات ثابت ارتشی	۳	-	-	۳	-	-	-
مشاغلی که دقیقاً مشخص و یا اظهار نشده اند	۱	-	-	-	-	-	۱
شهر مسجد سلیمان							
مرد و زن							
جمع از ده ساله به بالا	۹۳۱۰	۶۰	۱۰۵۷	۶۳۹۹	۱۳۲۰	۴۱	۵۰
مشاغل حرفه ای - فن و کارهای مربوط بان	۴۶۲	-	۳۶	۴۰۹	۱۶	-	۱
مشاغل علم فنیکی و مشاغل مربوط بان	۱	-	-	۱	-	-	-
مشاغل مربوط به علون طب و بهداشت و امور مربوط بان	۱۳۸	-	۴	۱۳۹	۹	-	۱
مشاغل مربوط به تعلیم و تدریس و سایر امور مربوط بان	۱۶۰	-	۱۰	۱۴۳	۷	-	-
مشاغل حقوقی که شامل قضاوت و وکلای دادگستری و دفتر خانه های رسمی نیز میباشد	۳	-	۱	۲	-	-	-
مشاغل اقتصاد پیون و آمار شناسان و جامعه شناسان و مشاغل مربوط بان	۱	-	-	۱	-	-	-
مشاغل مذهبی امور خیریه و عام المنفعه	۹	-	۸	-	۱	-	-
مشاغل هنری - نویسندگی و سایر مشاغل تفریحی	۱۷	-	۱	۴	۱۲	-	-
سایر مشاغل حرفه ای و فن و امور مشابه آن	۱۳۳	-	۴	۱۳۹	-	-	-
مشاغل مربوط با امور اداری و منشی گری و امور مربوط بان	۱۲۳۳	-	۵	۱۲۱۷	۱۱	-	-
مشاغل مدیریت و اداره کردن امور (بجز کشاورزی)	۸۱	-	۳	۷۸	-	-	-
منشی گری و مشاغل دفتری و کارهای مربوط بان	۱۱۵۲	-	۲	۱۱۳۹	۱۱	-	-
فروش و مشاغل مربوط بان	۹۷۰	۱۱	۷۵۹	۲۲	۱۵۳	۲۵	-
خرده فروشی در بینگاهها و مغازه ها	۸۴۸	۱	۶۹۷	۱۹	۱۵۲	۲۱	-
خرده فروشی دوره گردها	۱۰۲	-	۹۷	۳	۱	۱	-
عده فروشی و مشاغل مربوط بان	۲۰	۲	۱۵	-	-	۲	-
مشاغل مربوط بزراعت - جنگلهای - شکار و ماهیگیری	۲۷۰	۲	۱۰۸	۱۰۶	۵۳	۱	-
مشاغل زراعتی	۲۶۹	۲	۱۰۸	۱۰۶	۵۲	۱	-
عمله هاییکه زراعت و شکار و ماهیگیری و جنگلهای مشغول بکار هستند	۱	-	-	-	۱	-	-

بنیه جدول شماره ۱۶ - بلیغات مشاغل بر حسب وضع اشتغال و جنس در جمعیت شافل بکار از ده ساله به بالای حوزه سرشماری مسجد سلیمان: آبانماه ۱۳۳۰ / نوامبر ۱۹۵۱

مشاغل	جمع مشاغلین	کارفرما	کارکنان برای خود کار میکنند	بخدمت دولت	مزد بگیر	کارکنان خانوادگی بدون مزد	وضعیت اظهاری
شهر مسجد سلیمان							
بقیه مردوزن							
امور مربوط با استخراج معدن و استخراج سنگ و حفاری	۵۸۱	-	۳۶	۵۲۵	۱۹	۱	-
مشاغل مربوط به معدن و استخراج سنگ	۱۲۰	-	-	۱۲۰	-	-	-
مشاغل مربوط به ساختن و عمل آوردن مواد معدنی	۲۱	-	۳۶	۱۶	۱۸	۱	-
مشاغل مربوط به چاه کشی	۱۱	-	-	۱۱	-	-	-
سله هائیکه در معدن و حفاری و استخراج سنگ مشغول کار هستند	۳۷۹	-	-	۳۷۸	۱	-	-
مشاغل مربوط به حمل و نقل	۸۵۳	۱۵	۷۲	۶۶۷	۸۲	-	-
مشاغل مربوط به هوا پیمایی	۲	-	-	۲	-	-	-
مشاغل مربوط به امور راه آهن	۱	-	-	۱	-	-	-
مشاغل مربوط به پرانندگی وسائط نقلیه موتوری	۸۳۹	۱	۶۳	۶۶۴	۸۱	-	-
مشاغل مربوط به پرانندگی وسائط نقلیه بک بوسه حیوان کشیده میشوند (مانند کاری در تکه و غیره)	۱۱	-	۱۰	-	۱	-	-
حرفه های صنعتی و عملیات تولیدی مشاغل مربوط بان	۳ ۴۸۹	۱۴	۴۱۲	۲ ۶۶۷	۱۱۸	۱۷	-
مشاغل مربوط به نساجی (تیراز قالی بافی)	۲۵	-	۱۶	-	۹	-	-
مشاغل مربوط به قالی بافی	۴	-	۲	-	۱	-	-
مشاغل مربوط به تهیه پوشاک و محصولات چرمی و تاش	۳۱۵	۵	۱۹۹	۱۴	۸۹	۷	-
مشاغل مربوط به ساختن اشیاء چوبی و کارهای مربوط بان	۱۷۴	-	۱۲	۱۵۶	۳	-	-
مشاغل مربوط به فلز کاری	۵۲۷	۲	۴۸	۴۶۵	۸	-	-
مشاغل الکتریکی و الکترونیکی	۳۷۲	-	۱	۳۶۱	۵	-	-
مشاغل ساختمانی و کارهای مربوط بان که در جای دیگر طبقه بندی نشده	۵۴۰	۷	۶۰	۲۷۵	۱۹۷	۱	-
مشاغل مربوط به تهیه وسایل مستقر جراثیم و مشاغل مربوط به عملیات مکانیکی ماشینهای ساختمانی مستقر	۱۵۱	-	۲	۱۴۸	۱	-	-
مشاغل مربوط به چاپ - صحافی و تهیه محصولات کاغذی	۸	-	-	۸	-	-	-
مشاغل مربوط به ساختن لکری و کارهای مربوط بان	۵	-	۲	۱	۱	-	-
مشاغل مربوط به ساختن مواد شیمیایی و کارهای مربوط بان	۹۲	۱	۲	۸۹	۲	-	-
مشاغل مربوط به پوست و عمل آوردن آن	۱	-	-	-	-	-	-
مشاغل مربوط به تهیه مواد غذایی و دخانیات	۱۷۲	۵	۶۲	۱۰	۶	-	-
حرفه های صنعتی و تولیدی و تفرقه کارهای مربوط بان	۲۱۴	-	-	۲۱۴	-	-	-
سله هائیکه در پیشه های صنعتی مختلف برای تولید محصولات و صنایع مربوط بانها کار میکنند	۷۶	-	۲	۷۳	۱	-	-
مشاغل مربوط بانجام خدمات (سرپوشا)	۱ ۳۳۹	۶	۷۷	۲۵۱	۵۰۵	-	-
مشاغل مربوط به خدمات بهداشت و حرارت و نگهبانی	۵۰۸	-	۳	۵۰۲	۲	-	-
خدمات خانگی و شخصی و کارهای مربوط بان	۱۹۹	۱	۷۱	۱۱۱	۱۰۷	-	-
مشاغل خدمات متفرقه	۷	-	-	۲	۵	-	-
سله هائیکه در مشاغل مربوط به خدمات کار میکنند	۱۲۸	-	-	۸۶	۴۲	-	-
مشاغل مربوط به خدمات ثابت ارتشی و مشاغل که دقیقاً مشخص و یا اظهار نشده	۱۱۸	-	۱	۵	۱۱۲	-	-
خدمات ثابت ارتشی	۴	-	-	۴	-	-	-
مشاغل که دقیقاً مشخص و یا اظهار نشده اند	۵۰	-	۱	-	-	-	-
سله هائیکه در جای دیگر طبقه بندی نشده اند	۶۴	-	-	۱	۶۳	-	-

پایه جدول شماره ۱۱۲ - ایقاعات مشاغل بر حسب وضع اشتغال و جنس در جمعیت مشاغل بکار از ده ساله به بالای حوزه سرشماری مسجد سلیمان - آبانماه ۱۳۳۵ (تا مهر ۱۳۳۶)

ایقاعات مشاغل و جنس	جمع مشاغلین	کارفرما	کارکنانیکه برای خود کار میکنند	مستخدم دولت	مزد بگیر	کارکنان خانوادگی بدون مزد	وضعیت اظهار نشده
<u>شهر مسجد سلیمان</u>							
<u>میرد</u>							
جمع از ده ساله به بالا	۸۹۰۱	۴۰	۱۴۴۷	۶۱۸۱	۱۱۵۱	۳	۴۹
مشاغل حرفه ای - فن و کارهای مربوط بآن	۳۷۲	-	۴۱	۳۳۸	۱۳	-	-
مشاغل علم فنیکی و مشاغل مربوط بآن	۱	-	-	۱	-	-	-
مشاغل مربوط به علم دین و بهداشتی و امور مربوط بآن	۶۱	-	۲	۸۶	۳	-	-
مشاغل مربوط به تدریس و تدریس و سایر امور مربوط بآن	۱۱۸	-	۷	۱۰۶	۵	-	-
مشاغل حقوقی که شامل قضات وکلای دادگستری و دفترخانه های رسمی نیز میباشد	۳	-	۱	۲	-	-	-
مشاغل اقتصاد یون و آمارشناسان و جامعه شناسان و مشاغل مربوط بآن	۱	-	-	۱	-	-	-
مشاغل مذهبی امور خیریه و عام المنفعه	۱	-	۸	-	۱	-	-
مشاغل هنری - نویسندگی و سایر مشاغل تفریحی	۱۷	-	۹	۴	۴	-	-
سایر مشاغل حرفه ای و فن و امور مشابه آن	۱۳۲	-	۴	۱۲۸	-	-	-
مشاغل مربوط بامواد زینتی و کرمی و امور مربوط بآن	۱۱۵۵	-	۴	۱۱۴۰	۱۱	-	-
مشاغل مدیریت و اداره کردن امور (بجز کشاورزی)	۸۰	-	۲	۷۸	-	-	-
کشی گری و مشاغل دفتری و کارهای مربوط بآن	۱۰۷۵	-	۲	۱۰۶۳	۱۱	-	-
فروش و مشاغل مربوط بآن	۹۳۲	۱۱	۷۵۱	۲۲	۱۵۳	۴۵	-
خرده فروشی در بینگها و منازه ها	۸۴۲	۱	۶۴۱	۱۹	۱۵۴	۴۱	-
خرده فروشی در بورد گرد ها	۱۰۰	-	۱۵	۳	۱	۱	-
عده فروشی و مشاغل مربوط بآن	۶۰	۲	۱۵	-	-	۲	-
مشاغل مربوط بزراعت - جنگلهائی - شکار و ماهیگیری	۲۶۹	۲	۱۰۷	۱۰۶	۵۳	۱	-
مشاغل زراعتی	۲۶۸	۲	۱۰۷	۱۰۶	۵۲	۱	-
عده هاییکه زراعت و شکار و ماهیگیری و جنگلهائی مشغول بکار هستند	۱	-	-	-	۱	-	-
امور مربوط باستخراج معدن و استخراج سنگ و حفاری	۵۷۹	-	۴۶	۵۳۳	۱۱	۱	-
مشاغل مربوط باستخراج و استخراج سنگ	۱۲۰	-	-	۱۲۰	-	-	-
مشاغل مربوط بساختن و عمل آوردن مواد معدنی	۷۱	-	۳۶	۱۶	۱۸	۱	-
مشاغل مربوط به چاه کنی	۱۱	-	-	۱۱	-	-	-
عده هاییکه در معدن حفاری و استخراج سنگ مشغول کار هستند	۳۷۷	-	-	۳۷۶	۱	-	-
مشاغل مربوط به حمل و نقل	۸۵۲	۱	۷۲	۶۶۳	۸۲	-	-
مشاغل مربوط به هوا بیانی	۲	-	-	۲	-	-	-
مشاغل مربوط بامویر راه آهن	۱	-	-	۱	-	-	-
مشاغل مربوط برانندگی وسائط نقلیه موتوری	۸۳۸	۱	۶۳	۶۱۳	۸۱	-	-
مشاغل مربوط برانندگی وسائط نقلیه ایکه بوسیله حیوان کشیده میشوند (مانند گاری و درشکه و غیره)	۱۱	-	۱۰	-	۱	-	-
حرفه های صنعتی و عملیات تولیدی و مشاغل مربوط بآن	۳۳۳۱	۲۰	۲۶۸	۲۶۱۰	۴۱۲	۱۶	-
مشاغل مربوط به نساجی (غیر از قالی بافی)	۲۳	-	۱۵	-	۸	-	-
مشاغل مربوط بقالی بافی	۲	-	۲	-	-	-	-
مشاغل مربوط به تهیه پوشاک و محصولات چرمی و قماش	۲۷۲	۵	۱۶۲	۱۵	۸۵	۶	-
مشاغل مربوط بساختن اشیاء چوبی و کارهای مربوط بآن	۱۷۴	-	۱۳	۱۵۶	۳	۲	-

بقیه جدول شماره ۱۶ - خلاصه مشاغل بر حسب وضع اشتغال و جنس در جمعیت شاغل بکار از ده ساله بیایا حوزه برنامی مسجد سلیمان: آبانماه ۱۳۲۵ (توامبر ۵۶)

مشاغل	جمع شاغلین	کارفرما	کارکنانیکه برای خود کار میکنند	مستخدم دولت	مزد بگیر	کارکنان خانوادگی بدوین مزد	وضع اظهار
شهر مسجد سلیمان							
بقیه مرد							
مشاغل مربوط به کارهای	۵۲۷	۲	۴۸	۴۶۵	۸	۴	-
مشاغل الکتریکی و الکترونیکی	۲۷۲	-	۱	۲۶۶	۵	-	-
مشاغل ساختمانی و کارهای مربوط به آن که در جای دیگر طبقه بندی نشده	۵۴۰	۷	۶۰	۱۷۵	۱۱۷	۱	-
مشاغل مربوط به ماشینهای مسترمانتال و مشاغل مربوط به عملیات مکانیکی ماشینهای ساختمانی مستر	۱۵۴	-	۲	۱۴۸	۴	-	-
مشاغل مربوط به چاپ - صحافی و تهیه محصولات کاغذی	۸	-	-	۸	-	-	-
مشاغل مربوط به سئالگری و کارهای مربوط به آن	۵	-	۳	۱	۱	-	-
مشاغل مربوط به ساختن مواد شیمیایی و کارهای مربوط به آن	۱۲	۱	۳	۸۶	۱	-	-
مشاغل مربوط به پوست و عمل آوردن آن	۶	-	-	-	۶	-	-
مشاغل مربوط به تهیه مواد غذایی و دخانیات	۱۶۷	۵	۵۷	۱۰	۱۹	-	-
حرفه های صنعتی و تولیدی و مشاغل دیگر کارهای مربوط به آن	۲۱۳	-	-	۲۱۳	-	-	-
عمله هاییکه در پیشه های صنعتی مختلف برای تولید محصولات و عملیات مربوط به آنها کار میکنند	۷۵	-	۲	۷۲	۱	-	-
مشاغل مربوط به انجام خدمات (سرسپا)	۱۱۶۳	۶	۷۶	۷۶	۳۳۵	-	-
مشاغل مربوط به خدمات محافظت و مراقبت و نگهبانی	۵۰۸	-	۳	۵۰۴	۲	-	-
خدمات خانگی و شخصی و کارهای مربوط به آن	۵۲۲	۶	۷۲	۱۵۶	۲۸۷	-	-
مشاغل خدمات مفرقه	۶	-	-	۲	۴	-	-
عمله هاییکه در مشاغل مربوط به خدمات کار میکنند	۱۲۷	-	-	۸۶	۴۱	-	-
مشاغل مربوط به خدمات ثابت ارزشی و مشاغل که در وقت مشخص و یا اظهار نشده	۱۱۸	-	۱	۵	۱۳	-	۴۹
خدمات ثابت ارزشی	۴	-	-	۴	-	-	-
مشاغل که در وقت مشخص و یا اظهار نشده اند	۵۰	-	۱	-	-	-	۴۹
عمله هاییکه در جای دیگر طبقه بندی نشده اند	۶۴	-	-	۱	۱۳	-	-
جمع از ده ساله بیایا							
مشاغل حرفه ای - فنی و کارهای مربوط به آن	۹۰	-	۵	۸۱	۳	-	-
مشاغل مربوط به علوم طبی و بهداشتی و امور مربوط به آن	۴۷	-	۲	۴۳	۱	-	-
مشاغل مربوط به تعلیم و تدریس و امور مربوط به آن	۴۲	-	۳	۳۷	۲	-	-
سایر مشاغل حرفه ای و فنی و امور مربوط به آن	۱	-	-	۱	-	-	-
مشاغل مربوط به امور اداری و فنی و امور مربوط به آن	۷۸	-	۱	۷۷	-	-	-
مشاغل مدیریت و اداره کردن امور (بجز کشاورزی)	۱	-	۱	-	-	-	-
فنی و مشاغل فنی و کارهای مربوط به آن	۷۷	-	-	۷۷	-	-	-
فروش و مشاغل مربوط به آن	۸	-	۸	-	-	-	-
خرده فروشی در بنگاهها و مغازه ها	۶	-	۶	-	-	-	-
خرده فروشی دوره گرد ها	۲	-	۲	-	-	-	-
مشاغل مربوط به پرورش - جنگلی - شکار و ماهیگیری	۱	-	۱	-	-	-	-
مشاغل زراعتی	۱	-	۱	-	-	-	-

بینه جدول شماره ۱۲ - دلایات مشاغل بر حسب وضع اشتغال و جنس در جمعیت مشاغل بکار آمده ماه بهالای حوزه مرشکاری مسجد سلیمان - آبانماه ۱۳۲۵ (تومبر ۱۹۴۶)

دلایات مشاغل و جنس	جمع مشاغلین	کارفرما	کارکنانیکه برای خود کار میکنند	مستخدم دولت	مزد بگیر	کارکنان خانوار کسی به غیر مزد	وضعیت اظهار شده
شهر مسجد سلیمان							
بینه زن							
امور مربوط با استخراج معدن و استخراج سنگ و حفاری	۲	-	-	۲	-	-	-
عده هکتیکه در معدن و حفاری و استخراج سنگ مشغول کار هستند	۲	-	-	۲	-	-	-
مشاغل مربوط به حمل و نقل	۱	-	-	۱	-	-	-
مشاغل مربوط براندگی وسائط نقلیه موتوری	۱	-	-	۱	-	-	-
مرفه های صنعتی و عملیات تولیدی و مشاغل مربوط بآن	۵۳	-	۴۴	۲	۶	۱	-
مشاغل مربوط به تصدیس (بهر از نالی باقی)	۲	-	۱	-	۱	-	-
مشاغل مربوط بتالی باقی	۲	-	۱	-	۱	-	-
مشاغل مربوط بتبیه پودان و محصولات چرم و قماش	۴۱	-	۳۷	-	۴	۱	-
مشاغل مربوط بتبیه مواد غذایی و دستانیات	۴	-	۵	-	-	-	-
مرفه های صنعتی و تولیدی و مشاغل و کارهای مربوط بآن	۱	-	-	۱	-	-	-
عده هکتیکه در پیشه های صنعتی مختلف برای تولید محصولات و عملیات مربوط بانها کار میکنند	۱	-	-	۱	-	-	-
مشاغل مربوط بانجام خدمات (سروسها)	۱۷۱	-	۱	۵	۱۷۰	-	-
خدمات خانگی و شخصی و کارهای مربوط بآن	۱۷۱	-	۱	۵	۱۶۸	-	-
مشاغل خدمات مشرفه	۱	-	-	-	۱	-	-
عده هکتیکه در مشاغل مربوط بخدمات کار میکنند	۱	-	-	-	۱	-	-

جدول شماره ۱۴ - مقیاسات عمده فعالیت صنعتی برحسب سن و شهر در قسمت شامل کار از ده ساله بیایان سوز سرشماری مسجد سلیمان با پایه ۱۳۳۵ (توامر ۲۰۱) (سن اظهار شده نیز جز جمع سنین از ده ساله بیایا منظور شده است)

سن اظهار شده	جمع از ده ساله بیایا	۱۱-۱۰ ساله	۱۹-۱۰ ساله	۲۶-۲۰ ساله	۳۳-۲۵ ساله	۴۰-۳۵ ساله	۴۷-۴۰ ساله	جمع از ده ساله بیایا	توضیحات عمده فعالیت صنعتی و بخش
	۴۶۸۵۴	۲۱۳۲۲	۳۲۰۲	۲۱۳۵	۲۲۲۷۱	۱۰۹۹۲	۲۴۱۱		کل حوزه سرشماری مسجد سلیمان مرزین
									جمع شاغلین
۱	۳۱۳۳۱	۱۷۰۱	۲۲۷۶	۲۲۲۱	۱۵۴۹۷	۷۰۶۳	۱۹۹۴		کشاورزی - جنگلبانی - شکار و ماهیگیری
۲	۱۱۹۷	۴	۱۰۶	۱۰۰	۳۹۲۴	۲۴۶۶	۲۱		استخراج معدن و استخراج سنگ
۳	۱۹۴	۳۴	۱۲۱	۱۲۲	۴۶۰	۱۹۷	۲۳		تولیدات صنعتی و نساجی
۴	۳۸۹	۷	۲۱	۵۶	۲۰۷	۸۸	۱۰		ساختن
۵	۵	-	-	۱	۲	۱	۱		برق - گاز - آب و سربسهای بهداشتی
۶	۱۴۰۰	۲۵	۱۱۰	۱۵۶	۶۱۸	۳۵۵	۵۶		تجارت (کلی و جزئی)
۷	۳۹۹	۲	۴۱	۴۶	۱۸۶	۵۱	۱۳		حمل و نقل - انبارداری و ارتباطات
۸	۲۱۶۵	۳۵۷	۴۹۱	۴۲۲	۱۱۸۸	۴۴۱	۶۲		خدمات (سربسها)
۹	۴۲۴	۲	۱۴۶	۱۲۷	۱۰۴	۳۰	۳		فعالیتها تکیه باندازه کافی توضیح نشده
									شهر
	۴۴۰۷۵	۲۰۴۶۶	۳۲۰۲	۳۸۲۴	۲۱۹۷۲	۱۰۸۵۲	۲۱۸۰		جمع شاغلین
									کشاورزی - جنگلبانی - شکار و ماهیگیری
۱	۳۱۱۷۴	۱۶۵۵	۲۴۴۶	۲۳۰۱	۱۵۴۳۸	۷۰۴۵	۱۶۸۸		استخراج معدن و استخراج سنگ
۲	۱۸۷۵	۴	۸۸	۱۲۱	۳۸۵۳	۲۴۵۹	۳۹		تولیدات صنعتی و نساجی
۳	۸۹۹	۲۸	۱۲۲	۱۲۲	۴۲۱	۱۷۱	۲۶		ساختن
۴	۳۸۸	۷	۲۱	۵۶	۲۰۶	۸۸	۱۰		برق - گاز - آب و سربسهای بهداشتی
۵	۵	-	-	۱	۲	۱	۱		تجارت (کلی و جزئی)
۶	۱۳۸۹	۲۵	۱۱۰	۱۵۵	۶۱۱	۳۵۱	۵۹		حمل و نقل - انبارداری و ارتباطات
۷	۳۹۹	۲	۴۱	۴۶	۱۸۵	۵۶	۱۳		خدمات (سربسها)
۸	۲۶۰۹	۳۱۲	۴۴۸	۳۷۷	۱۰۳۴	۳۵۹	۴۶		فعالیتها تکیه باندازه کافی توضیح نشده
۹	۴۲۳	۲	۱۴۶	۱۲۷	۱۰۴	۲۹	۳		شهر
									جمع شاغلین
۱	۷۷۹	۱۷	۱۰۰	۱۱۱	۴۹۱	۱۴۰	۳۱		کشاورزی - جنگلبانی - شکار و ماهیگیری
۲	۱۸۷	۴۱	۳۰	۲۸	۵۹	۱۸	۶		استخراج معدن و استخراج سنگ
۳	۱۲۲	-	۱۸	۲۶	۷۱	۷	-		تولیدات صنعتی و نساجی
۴	۹۸	۶	۹	۱۱	۳۹	۲۶	۷		ساختن
۵	۱	-	-	-	۱	-	-		برق - گاز - آب و سربسهای بهداشتی
۶	۱۱	-	-	۱	۴	۴	۲		تجارت (کلی و جزئی)
۷	۳	-	-	-	۱	۲	-		حمل و نقل - انبارداری و ارتباطات
۸	۳۵۶	۴۵	۴۲	۴۵	۱۲۴	۸۲	۱۶		خدمات (سربسها)
۹	۴۲۳	۲	۱۴۶	۱۲۷	۱۰۴	۲۹	۳		فعالیتها تکیه باندازه کافی توضیح نشده

بقیه جدول شماره ۱-۲ تقسیمات عمده فعالیت صنعتی برحسب سن و جنس در جمعیت شاغل بکار از ده ساله بیالای حوزه سرشماری مسجد سلیمان آبانماه ۱۳۲۵ (تیرماه ۱۳۲۶)
(سن اظهار نشده نیز جزو جمع سنین از ده ساله بیالا منظور شده است)

سن اظهار شماره	۶۵ ساله بیالا	۶۱-۶۵ ساله	۵۵-۶۰ ساله	۴۹-۵۴ ساله	۴۱-۴۵ ساله	۱۴-۱۵ ساله	جمع از ده ساله بیالا	تقسیمات عمده فعالیت صنعتی و جنس
<u>شهر مسجد سلیمان</u>								
<u>مراکز</u>								
۱	۱۱۷	۲۵۷۲	۴۸۷۸	۱۰۹۲	۴۷۰	۱۲۵	۱۰۳۱۰	جمع ناغلین
-	۱۷	۲۴	۶۰	۲۲	۲۴	۱۲	۱۱۱	کشاورزی - جنگلبانی - شکار و ماهیگیری
۳	۲۹	۱۸۲۰	۳۲۸۷	۵۲۰	۱۰۰	۳	۵۸۵۲	استخراج معدن و استخراج سنگ
۱	۲۳	۱۱۸	۲۱۰	۹۱	۹۲	۲۶	۶۴۱	تولیدات صنعتی و بنیادی
-	۱۰	۶۰	۱۰۰	۵۲	۱۷	۷	۳۰۵	ساختمان
-	۱	۱	۱	۱	-	-	۴	برق - گاز - آب و سرویسهای بهداشتی
-	۱۰	۲۲۷	۴۶۱	۱۴۲	۸۵	۱۸	۹۱۲	تجارت (کلی و جزئی)
-	۸	۳۰	۱۱۷	۲۹	۱۴	۲	۲۰۱	حمل و نقل - انبارداری و ارتباطات
۱	۲۹	۲۴۱	۴۵۸	۱۳۱	۱۱۵	۵۵	۱۰۶۵	خدمات (سرویسها)
۱	-	۱۲	۴۱	۲۳	۲۳	۲	۱۱۲	فعالیتها اینکه با اندازه کافی توضیح نشده
<u>مورد</u>								
۵	۵۵	۲۴۳۱	۴۷۰۵	۱۰۳۱	۴۱۲	۶۲	۸۶۰۱	جمع ناغلین
-	۱۷	۲۴	۵۸	۲۲	۲۴	۱۲	۱۱۷	کشاورزی - جنگلبانی - شکار و ماهیگیری
۳	۲۹	۱۸۲۳	۳۲۱۱	۵۲۴	۸۲	۳	۵۷۳۰	استخراج معدن و استخراج سنگ
۱	۲۳	۱۱۱	۲۱۳	۸۶	۸۵	۲۱	۵۸۷	تولیدات صنعتی و بنیادی
-	۱۰	۶۰	۱۰۰	۵۲	۱۷	۷	۳۰۵	ساختمان
-	۱	۱	۱	۱	-	-	۴	برق - گاز - آب و سرویسهای بهداشتی
-	۲۹	۲۲۲	۴۶۱	۱۴۲	۸۵	۱۸	۹۰۴	تجارت (کلی و جزئی)
-	۸	۲۹	۱۱۷	۲۹	۱۴	۲	۲۰۱	حمل و نقل - انبارداری و ارتباطات
-	۲۱	۱۸۴	۳۸۸	۱۳۱	۹۲	۲۷	۸۴۲	خدمات (سرویسها)
۱	-	۱۲	۴۱	۲۳	۲۳	۲	۱۱۲	فعالیتها اینکه با اندازه کافی توضیح نشده
<u>زن</u>								
۱	۱۲	۸۱	۱۷۲	۶۱	۴۸	۲۲	۳۱۱	جمع ناغلین
-	-	-	۲	-	-	-	۲	کشاورزی - جنگلبانی - شکار و ماهیگیری
-	-	۷	۷۱	۲۶	۱۸	-	۱۲۲	استخراج معدن و استخراج سنگ
-	۲	۷	۲۷	۵	۷	۵	۵۴	تولیدات صنعتی و بنیادی
-	-	-	-	-	-	-	-	ساختمان
-	-	-	-	-	-	-	-	برق - گاز - آب و سرویسهای بهداشتی
-	۱	۱	۲	-	-	-	۸	تجارت (کلی و جزئی)
-	-	۱	-	-	-	-	۱	حمل و نقل - انبارداری و ارتباطات
۱	۸	۱۲	۷۰	۳۰	۲۳	۲۸	۲۲۱	خدمات (سرویسها)
-	-	-	-	-	-	-	-	فعالیتها اینکه با اندازه کافی توضیح نشده

تجدید و تعمیرات و تعمیرات عمده در ایالت دمشق برحسب سال و در جمعیت شاغلین کار از ده ساله بیابالی حوزه سرشماری مسجد سلیمان: آبانماه ۱۳۳۵ (توامبر ۱۹۵۶)
(سن اظهار نشده نیز جزو جمع سنین از ده ساله بیابالا منظور شده است)

سن اظهار نشده	۶۵ ساله بیابالا	۶۴-۶۵ ساله	۶۳-۶۴ ساله	۶۲-۶۳ ساله	۶۱-۶۲ ساله	۶۰-۶۱ ساله	جمع از ده ساله بیابالا	تعمیرات عمده و فعالیتها صنعتی و حرفه‌ای
بقیه فعالیت حوزه سرشماری مسجد سلیمان								
۱	۲۰۴۴	۸۴۲۰	۱۷۴۹۲	۲۸۸۲	۲۸۲۷	۲۰۰۸	۲۵۰۵۴	جمع شاغلین
۱	۱۹۷۷	۷۰۱۱	۱۵۴۲۷	۲۲۰۷	۲۲۰۲	۱۶۸۶	۲۱۱۹۲	کشاورزی - جنگلبانی - شکار و ماهیگیری
-	-	۱۲۶	۱۳۷	۶۵	۶	۱	۱۱۴۵	استخراج معدن و استخراج سنگ
-	۱۰	۷۶	۱۷۵	۴۷	۲۶	۸	۳۵۲	تولیدات صنعتی و نوسازی
-	-	۲۴	۵۲	۴	۴	-	۸۴	ساختن
-	-	-	۱	-	-	-	۱	برق - گاز - آب و سرویسهای بهداشتی
-	۱۶	۱۱۸	۲۲۹	۴۲	۲۵	۷	۴۳۸	تجارت (کلی و جزئی)
-	۵	۲۱	۶۹	۱۷	۷	-	۱۱۹	حمل و نقل - انبارداری و ارتباطات
۲	۲۲	۱۹۵	۷۴۰	۲۶۱	۲۷۶	۲۰۲	۱۹۰۰	خدمات (سرویسها)
-	۲	۱۸	۶۲	۱۰۴	۱۲۲	۱	۳۱۲	فعاليتهاييکه باندازه گانی توضیح نشده
۱	۲۰۲۵	۸۳۶۱	۱۷۴۹۷	۲۷۹۳	۲۷۸۰	۱۹۴۴	۲۵۱۷۱	جمع شاغلین
۱	۱۹۷۱	۷۰۱۱	۱۵۴۸۰	۲۲۷۹	۲۲۲۲	۱۶۴۲	۲۱۰۰۷	کشاورزی - جنگلبانی - شکار و ماهیگیری
-	-	۱۲۶	۱۳۷	۶۵	۶	۱	۱۱۴۵	استخراج معدن و استخراج سنگ
-	۱	۶۰	۱۶۲	۴۶	۲۷	۷	۳۰۹	تولیدات صنعتی و نوسازی
-	-	۲۴	۵۱	۴	۴	-	۸۲	ساختن
-	-	-	۱	-	-	-	۱	برق - گاز - آب و سرویسهای بهداشتی
-	۱۵	۱۱۸	۲۲۸	۴۲	۲۵	۷	۴۳۵	تجارت (کلی و جزئی)
-	۵	۲۰	۶۸	۱۷	۷	-	۱۱۷	حمل و نقل - انبارداری و ارتباطات
۲	۲۵	۱۷۵	۷۶۶	۲۴۶	۲۵۶	۲۸۵	۱۷۶۶	خدمات (سرویسها)
-	۲	۱۷	۶۲	۱۰۴	۱۲۲	۱	۳۱۱	فعاليتهاييکه باندازه گانی توضیح نشده
-	۱۱	۵۱	۱۲۶	۵۰	۵۲	۶۴	۲۷۰	جمع شاغلین
-	۶	۱۸	۵۷	۲۸	۲۰	۴۶	۱۸۵	کشاورزی - جنگلبانی - شکار و ماهیگیری
-	-	-	-	-	-	-	-	استخراج معدن و استخراج سنگ
-	۴	۱۶	۱۲	۶	۲	۱	۴۴	تولیدات صنعتی و نوسازی
-	-	-	۱	-	-	-	۱	ساختن
-	-	-	-	-	-	-	-	برق - گاز - آب و سرویسهای بهداشتی
-	۱	-	۱	۱	-	-	۲	تجارت (کلی و جزئی)
-	-	۱	۱	-	-	-	۲	حمل و نقل - انبارداری و ارتباطات
-	-	۱	۱	-	-	۱۷	۱۳۴	خدمات (سرویسها)
-	۸	۲۰	۵۴	۱۵	۲۰	-	۱	فعاليتهاييکه باندازه گانی توضیح نشده

۶۰۶ - ۲۸ - ۴۸ - ۵۰۵ - ۳۳ - ۲۵ - ۰۰۳ - ۱۰۱

جدول شماره ۱۴ - ابلات فعالیت صنعتی بر حسب وضع اشتغال و جنس در جمعیت شغل نگاران ده ساله پیدای حوزه سرشماری مسجد سلیمان - آبانماه ۱۳۲۵ (ترازیم ۱۳۲۵)

دلبقات فعالیت صنعتی و جنس	جمع شاغلین	کارفرما	کارکنانیکه برای خود کار میکنند	مستخدم دولت	مزد بگیر	کارکنان خانوادگی بدون مزد	وضعیت اکل این طبقه
کل حوزه سرشماری مسجد سلیمان							
مردوزن							
جمع از ده ساله بالا	۴۴ ۸۵۱	۱۲۲	۲۴ ۴۲۸	۷ ۶۹۴	۷ ۲۴۷	۱ ۱۱۷	۴۴۰
کشاورزی - جنگلبانی - شکار - ماهگیری	۳۱ ۴۱۱	۱۵۲	۲۲ ۴۲۷	۶۱	۳ ۹۷۹	۴ ۸۲۴	۱۸
محصولات کشاورزی و دامی - جنگلبانی و قطع اشجار - شکار و تله گذاری و تکثیر حیوانات شکار (بمناظر کسب و تجارت)	۳۱ ۲۴۹	۱۵۲	۲۲ ۴۱۷	۶۱	-	۲	۱۸
استخراج معدن و استخراج سنگ	۶ ۹۱۷	۳۵	۳۵	۶ ۸۶۴	۶۲	-	-
استخراج نفت خام و گازهای طبیعی	۶ ۹۱۵	۳۵	۳۵	۶ ۸۶۴	۶۱	-	-
استخراج معدن سنگ - خاک رس - ماسه و شن	۲	-	-	-	۲	-	-
توليدات صنعتی و نساجی	۶۱۴	۱۶	۵۶۷	۲۷	۳۵۵	۲۹	-
صنعت مواد غذایی (بغیر از آشامیدنیها)	۲۳۸	۶	۸۰	-	۱۴۹	۳	-
صنعت آشامیدنیها	۲	-	۱	-	۱	-	-
صنعت نساجی	۸۲	۱	۵۶	۱	۲۴	-	-
صنعت کفش، سلطری و سایر پوششها و امینا ساخته شده از نسوجات	۴۴۶	۵	۲۹۶	۱	۱۲۸	۱۶	-
صنعت چوب و چوب پنبه (بغیر از صنعت میل)	۳۳	۱	۲۰	۱	۱	۲	-
صنعت چرم و محصولات چرمی (بجز کفش)	۷	-	-	-	۶	-	-
صنعت مواد شیمیایی و محصولات شیمیایی	۸	۱	۴	-	۳	-	-
صنایع محصولات نفت و ذغال سنگ	۱۹	-	-	۱۱	-	-	-
صنایع محصولات معدنی غیر فلزی (بغیر از محصولات نفت و ذغال سنگ)	۲۵	-	۱۳	۳	۱	-	-
صنایع محصولات فلزی (بغیر از ماشین آلات و لوازم حمل و نقل)	۸۸	-	۶۶	۲	۱۵	۵	-
صنعت ماشین آلات (بغیر از ماشین آلات الکتریکی)	۸	-	۳	-	۵	-	-
صنعت لوازم و وسایل نقلیه	۱۳	۱	۱	-	۳	۲	-
صنایع متفرقه	۲۵	۱	۱۶	-	۳	۲	-
ساختمان	۳۸۹	۳	۸۵	۱۶	۲۸۳	۱	-
برق - گاز - آب و سرویسهای بهداشتی	۵	-	-	۲	۲	-	-
پرن - گاز بخار	۱	-	-	۱	-	-	-
آب و سرویسهای بهداشتی	۴	-	-	۲	۲	-	-
تجارت	۱ ۴۰۰	۱۴	۱ ۰۸۵	۱۹	۲۳۰	۵۲	-
تجارت کلی و جزئی	۱ ۳۷۴	۱۴	۱ ۰۸۵	-	۲۲۳	۵۲	-
بانکها و سایر موسسات مل	۲۱	-	-	۱۴	۷	-	-
پست	۵	-	-	۵	-	-	-
حمل و نقل و انبارداری و ارتباطات	۳۱۹	۱	۸۲	۳۴	۲۰۲	-	-
حمل و نقل	۳۰۲	۱	۸۲	۱۸	۲۰۲	-	-
ارتباطات	۱۶	-	-	۱۶	-	-	-
خدمات (سرویسها)	۶ ۹۶۵	۱۱	۲۴۴	۶۶۷	۲۰۳۱	۱۱	-
خدمات دولتی	۴۵۶	-	-	۴۵۶	-	-	-

شماره ۱۲۳۵ - آمار کلی استان تهران آرشیو اطلاعات آماری

۱۳۰۳

بجای جدول شماره ۱ (۱) - طبقات فعالیت صنعتی بر حسب نوع اشتغال و جنس در جمعیت ناخالص بکار از ده ساله پیلای حوزه سرشماری مسجد سلیمان: آبانماه ۱۳۳۵ (نومبر ۱۳۳۵)

وضعیت اظهارنده	کارکنان خانوادگی بدون مزد	مزد بگیر	مستخدم دولت	کارکنانیکه برای خود کار میکنند	کارفرما	جمع شاغلین	طیقات فعالیت صنعتی و جنس
							کل حوزه سرشماری مسجد سلیمان
							بیمه مرد و زن
-	-	۷۸	۲۰۰	۵۶	۲	۳۳۷	خدمات اجتناسی و خدمات تجاری و صنعتی و ساختمانی
-	۸	۲۵	-	۵۳	-	۸۶	خدمات شخصی
۱	۲	۱۱۲۸	۱۱	۱۳۵	۸	۲۰۸۶	خدمات شخصی
۲۱۵	-	۱۰۲	۲	۳	۱	۴۴۴	فعالیتها باندازه کانی توضیح نشده
							مرد
۲۳۲	۴۸۱۲	۶۸۹۰	۷۵۲۲	۲۴۴۸۷	۱۳۱	۴۴۰۷۵	جمع از ده ساله پیلای
۱۳	۴۷۲۲	۲۹۴۶	۶۱	۲۲۳۸۰	۱۰۱	۳۱۱۷۴	کشاورزی - جنگلکاری - شکار - ماهیگیری
۱۳	۴۷۲۱	۲۹۴۶	۶۱	۲۲۳۷۰	۱۰۱	۳۱۱۶۲	محصولات کشاورزی و دامی
-	۲	-	-	۸	-	۱۰	جنگلکاری و قطع اشجار
-	-	-	-	۲	-	۲	شکار و نگهداری و تکثیر حیوانات شکار (بمشور کسب و تجارت)
-	-	۶۳	۶۷۴۱	۳۵	۳۵	۶۸۷۵	استخراج معدن و استخراج سنگ
-	-	۶۱	۶۷۴۲	۳۵	۳۵	۶۸۷۲	استخراج نفت خام و گازهای طبیعی
-	-	۲	-	-	-	۱	استخراج معادن سنگ - خاک رس - ماسه و شن
-	۲۱	۲۳۶	۲۱	۴۹۵	۱۵	۸۶۱	تولیدات صنعتی و نوسازی
-	۲	۱۴۸	-	۷۵	۶	۲۳۲	صنعت مواد غذایی (غیر از آشامیدنیها)
-	-	۱	-	۱	-	۲	صنعت آشامیدنیها
-	-	۱۲	۱	۲۶	-	۴۲	صنعت نساجی
-	-	-	-	-	-	-	صنعت کفربسازی و سایر پوششها و اثاثیه ساخته شده از شسوجات
-	۱۳	۱۲۲	۱	۲۵۶	۵	۳۱۷	صنعت چوب و چوب پنبه (بغیر از صنعت میل)
-	۲	۱	-	۲۰	۱	۲۳	صنعت چرم و محصولات چرمی (بجز کفش)
-	-	۶	۱	-	-	۷	صنعت براد شیمایی و محصولات شیمیایی
-	-	۳	-	۴	۱	۸	صنایع محصولات نفت و زغال سنگ
-	-	-	۱۶	-	-	۱۶	صنایع محصولات معدنی غیر فلزی (بغیر از محصولات نفت و زغال سنگ)
-	-	۱	۲	۱۲	-	۲۵	صنایع محصولات فلزی (بغیر از ماشین آلات و لوازم حمل و نقل)
-	-	۱۵	۲	۶۶	-	۸۸	صنعت ماشین آلات (بغیر از ماشین آلات الکتریکی)
-	-	۵	-	۳	-	۸	صنعت لوازم و وسایل نقلیه
-	-	۳	-	۱	۱	۱۲	صنایع متفرقه
-	۲	۳	-	۱۶	۱	۲۵	ساختمان
۱	۱	۲۸۲	۱۱	۸۵	۴	۳۸۸	برق - گاز - آب و سرویسهای بهداشتی
-	-	۲	۲	-	-	۵	برق - گاز و بخار
-	-	-	۱	-	-	۱	آب و سرویسهای بهداشتی
-	-	۲	۲	-	-	۴	تجارت
-	۵۲	۲۳۰	۱۱	۱۰۷۴	۱۴	۱۰۳۸۱	تجارت کلی و جزئی
-	۵۲	۲۲۳	-	۱۰۷۴	۱۴	۱۰۳۳۲	تجارت وسایل و محصولات ملی
-	-	۷	-	-	-	۲۱	تجارت وسایل و محصولات خارجی
-	-	-	۵	-	-	۵	تجارت وسایل و محصولات خارجی

جدول شماره ۱ - ایستادگی صنعتی بر حسب وضع اشتغال و جنس در جمعیت شافل کاران ده ساله بیالای حوزه سرشماری مسجد سلیمان: آبانماه ۱۳۳۵ (توامبرماه ۱۳۳۶)

بایانات فعالیت صنعتی و جنس	جمع شاغلین	کارفرما	کارکنانیک برای خود کار میکنند	مستخدم دولت	مزد بگیر	کارکنان خانوادگی بدون مزد	وضعیت اظهارنشده
کل حوزه سرشماری مسجد سلیمان	۳۱۱	۱	۸۱	۳۳	۲۰۱	-	-
سفر و نقل و انبارداری و ارتباطات	۳۰۰	۱	۸۱	۱۷	۲۰۱	-	-
سفر و نقل	۱۶	-	-	۱۶	-	-	-
خدمات (سرویسها)	۲۶۰۹	۱۱	۲۳۴	۶۲۴	۱۷۲۸	۱۱	۱
خدمات دولتی	۴۵۵	-	-	۴۵۵	-	-	-
خدمات اجتماعی و خدمات تجاری و صنعتی و ساختمانی	۲۴۴	۲	۵۱	۱۶۶	۷۴	-	-
خدمات تفریحی	۸۴	-	۵۱	-	۳۳	۸	-
خدمات شخصی	۱۷۷۶	۸	۱۳۲	۳	۱۶۳۱	۳	۱
فعالیتهاییکه باندازه کافی توجیح نشده	۴۲۳	۱	۳	-	۱-۲	-	۳۱۷
زیر							
جمع از ده ساله بیالا	۷۷۹	۲	۱۴۱	۱۷۲	۳۵۷	۱۰۴	۳
کشاورزی - جنگلهائی - شکار - ماهگیری	۱۸۷	۱	۴۷	۲	۳۳	۱۰۱	۳
محصولات کشاورزی و دامی	۱۸۷	۱	۴۷	۲	۳۳	۱۰۱	۳
استخراج معدن و استخراج سنگ	۱۲۲	-	-	۱۲۲	-	-	-
استخراج نفت خام و گازهای طبیعی	۱۱۲	-	-	۱۱۲	-	-	-
توليدات صنعتی و توسازی	۱۸	۱	۷۲	۳	۱۹	۲	-
صنعت مواد غذایی (غیر از آشامیدنیها)	۶	-	۵	-	۱	-	-
صنعت نساجی	۴۰	۱	۲۷	-	۱۲	-	-
صنعت کاشی سازی و سایر پوششها و اشیا ساخته شده از نسوجات	۴۹	-	۴۰	-	۶	۳	-
صنایع محصولات نفت و زغال سنگ	۳	-	-	۳	-	-	-
ساختمان	۱	-	-	-	۱	-	-
تجارت	۱۱	-	۱۱	-	-	-	-
جارت کلی و جزئی	۱۱	-	۱۱	-	-	-	-
سفر و نقل و انبارداری و ارتباطات	۳	-	۱	۱	۱	-	-
سفر و نقل	۳	-	۱	۱	۱	-	-
خدمات (سرویسها)	۳۵۶	-	۱۰	۴۳	۳۰۳	-	-
خدمات دولتی	۱	-	-	۱	-	-	-
خدمات اجتماعی و خدمات تجاری و صنعتی و ساختمانی	۴۳	-	۵	۳۴	-	-	-
خدمات تفریحی	۲	-	۲	-	-	-	-
خدمات شخصی	۳۱۰	-	۳	۸	۲۹۹	-	-
فعالیتهاییکه باندازه کافی توجیح نشده	۱	-	-	۱	-	-	-

تجه جدول شماره ۴ - طبقات فعالیت صنعتی بر حسب وضع اشتغال و جنس در جمعیت شاغل بکار از ده ساله بیالای حوزه مرستاری مسجد سلیمان و آبانماه ۱۳۳۵ (تولیدات)

وضعیت اظهار	کارکنان خانوادگی بدون مزد	مزد بگیر	مستخدم دولت	کارکنانیکه برای خود کار میکنند	کارفرما	جمع شاغلین	طبقات فعالیت صنعتی و جنس
							شهر مسجد سلیمان
							مرد و زن
۵۰	۴۱	۱۳۲۰	۱۳۴۱	۱۵۰۷	۴۰	۱۳۱۰	جمع از ده ساله بیالای
		۵۲	۲	۱۰۹	۳	۱۶۶	کشاورزی - جنگلهائی - شکار - ماهیگیری
		۵۳	۲	۱۰۹	۳	۱۶۶	محصولات کشاورزی و دامی
			۵۸۴۱	۱	۱	۵۸۵۲	استخراج معدن واستخراج سنگ
			۵۸۴۱	۲	۱	۵۸۵۱	استخراج نفت خام و گازهای طبیعی
						۱	استخراج معادن سنگ - خاکی - ماسه و شن
	۱۶	۲۲۳	۲۵	۳۱۴	۱۳	۶۴۱	تولیدات صنعتی و توسازی
		۱۲	-	۱۲	۵	۱۶۲	صنعت مواد غذایی (غیر از آبنامه نپا)
			-	۲۱	-	۲۱	صنعت نساجی
		۱۰	-	-	-	۱۰	صنعت کفروش سازی وسایر پوششها و انبیا ساخته شده از نسوجات
	۷	۸۹	۱	۱۹۱	۵	۳۰۱	صنعت چوب و چوب پنبه (بغیر از صنعت بیل)
	۲	۳	-	۱۳	-	۱۸	صنعت منجم و محصولات معدنی (بجز کفروش)
		۶	۱	۳	۱	۶	صنعت مواد شیمیائی و محصولات شیمیائی
			۱۹	-	-	۱۹	صنایع محصولات نفت و زغال سنگ
							صنایع محصولات معدنی غیر فلزی (بغیر از محصولات نفت و زغال سنگ)
		۶	۱	۱۳	-	۲۰	صنایع محصولات فلزی (بغیر از ماشین آلات ولوان حمل و نقل)
	۲	۵	۲	۲۷	-	۳۶	صنعت ماشین آلات (بغیر از ماشین آلات الکتریکی)
		۲	-	۲	-	۶	صنعت لوازم رساند
		۲	-	۸	۱	۱۱	صنایع متنفره
	۲	۲	-	۱۵	۱	۲۰	صنایع متنفره
		۲۱۲	۱۳	۲۱	۲	۳۰۵	ساختمان
			۲	-	-	۲	برق - گاز - آب و سرویسهای بهداشتی
		۲	۲	-	-	۴	آب و سرویسهای بهداشتی
		۱۵۳	۱۳	۷۵۸	۱۲	۹۶۲	تجارت
	۴۶	۱۵۳	-	۷۵۸	۱۲	۹۶۹	تجارت کلی و جزئی
			۸	-	-	۸	بانکها وسایر موسسات مالی
			۵	-	-	۵	بیمه
		۱۱۹	۸	۷۲	۱	۲۰۰	حمل و نقل و انبارداری و ارتباطات
		۱۱۹	۴	۷۲	۱	۱۹۶	حمل و نقل
			۴	-	-	۴	ارتباطات
		۴۹۲	۴۴۵	۱۲۱	۷	۱۰۶۵	خدمات (سرویسها)
			۲۸۳	-	-	۲۸۳	خدمات دولتی
			۱۵۲	-	۱	۲۱۱	خدمات اجتماعی و خدمات تجاری و صنعتی و ساختمانی
				۳۱	-	۳۱	خدمات تفریحی
		۴۶۲	۱	۸۱	۱	۵۵۸	خدمات شخصی
۴۸		۶۲	-	۱	۱	۱۱۲	تعالیجاتیکه باندازه کافی توضیح نشده

پیوسته جدول شماره ۱۴ - باقیات فعالیت صنعتی بر حسب وضع اشتغال و بنسدر در جمعیت شاغل بکار از ده ساله قبلاي حوزه سرشماری مسجد سلیمان با آستانه ۱۳۴۴ تا ۱۳۴۵

شیفت فعالیت - مشغول و بنسدر	جمع شاغلین	کارفرما	کارکنانیکه برای خود کار میکنند	نستخدم دولت	مزد بگیر	کارکنان خانوادگی بدون مزد	جمعیت
شهر مسجد سلیمان مرد	۸۱۰۱	۴۰	۱۴۴۷	۲۱۸۱	۱۱۴۱	۴۴	۴۴
جمع از ده ساله قبلا							
کشاورزی - جنگلیانی - شکار - ماهگیری	۱۱۷	۳	۱۰۸	۲	۵۴	۱	۱
محصولات کشاورزی و دامی	۱۱۷	۳	۱۰۸	۲	۵۴	۱	۱
استخراج معدن و استخراج سنگ	۵۷۳۰	۱	۱	۵۷۱۹	۱۰	۱	۱
استخراج نفت خام و گازهای طبیعی	۵۷۲۱	۱	۱	۵۷۱۹	۱	۱	۱
استخراج معادن سنگ - خاک رس - ماسه و شن	۱	-	-	-	-	-	-
توليدات صنعتی و نواری	۵۸۷	۱۳	۳۲۰	۲۴	۲۱۷	۱۳	۱۳
غذای (غیر از آشپدنیها)	۱۵۷	۵	۱۵۲	-	۸	۱	۱
غذای نساجی	۲۷	-	۱۹	-	۸	۱	۱
تعمیرات کشتی سازی و سایر بنسها و انبیا ساخته شده از مسوجات	۲۵۱	۵	۲۴۶	۲	۱۰	۱	۱
تعمیرات چوب و چوب پنبه (بنسراز صنعت میل)	۱۸	-	۱۳	-	۵	۱	۱
تعمیرات چرم و محصولات چرمی (بجز کفش)	۷	-	-	-	-	-	-
تعمیرات مواد شیمیائی و محصولات شیمیائی	۱	۱	۲	-	-	-	-
تابع محصولات نفت و زغال سنگ	۱۱	-	-	۱۱	-	-	-
تابع محصولات معدنی غیر فلزی (بنسراز محصولات نفت و زغال سنگ)	۲۴	-	۱۲	۲	۱۰	۱	۱
تابع محصولات فلزی (بنسراز ماشین آلات و توان حمل و نقل)	۳۶	-	۲۷	۲	۷	۱	۱
تعمیرات ماشین آلات (بنسراز ماشین آلات الکتریکی)	۱	-	۲	-	-	-	-
تعمیرات لوازم وسائط نقلیه	۱۱	۱	۸	-	-	-	-
تابع متفرقه	۲۰	۱	۱۵	-	-	-	-
ساختمان	۳۰۵	۲	۲۹۳	۱۲	۱	۱	۱
برق - گاز - آب و سرسهای بهداشتی	۴	-	-	۲	-	-	-
پاروسسها بهداشتی	۴	-	-	۲	-	-	-
تجارت	۱۵۴	۱۲	۲۰۰	۱۳	۱۴۳	۱۱	۱۱
جارت کلی و جزئی	۹۴۱	۱۲	۷۰۰	-	۱۵۳	۱۱	۱۱
تنگها و سایر موسسات ملی	۸	-	-	۸	-	-	-
	۵	-	-	۵	-	-	-
حمل و نقل و انبارداری و ارتباطات	۱۹۱	۱	۷۲	۸	۱۱۸	-	-
حمل و نقل	۱۹۵	۱	۷۲	۹	۱۱۸	-	-
ارتباطات	۴	-	-	۱	-	-	-
خدمات (سروسها)	۸۴۳	۷	۱۱۴	۴۰۴	۳۲۲	-	-
خدمات دولتی	۲۸۲	-	-	۲۸۲	-	-	-
خدمات اجتماعی و خدمات تجاری و صنعتی و ساختمانی	۱۶۸	۱	۲۲	۱۱۴	۲۲	-	-
خدمات تفریحی	۱۳	-	۲	-	۱۱	-	-
خدمات شخصی	۳۸۰	۶	۷۱	۱	۲۹۸	-	-
فعالیتهایکه با اندازه گانی توضیح نشده	۱۱۲	۱	۱	-	۱۱۰	-	-

پایه جدول شماره ۴ - ۱ - تاوقات فعالیت صنعتی بر حسب وقوع اشتغال و جنس در جمعیت شاغل بکار از ده ساله به بالای حوزه سرشماری مسجد سلیمان : آبانماه ۱۳۳۵ (نوامبر)

شماره اداره	کارکنان خانوار گس بدون مزد	مزد بگیر	مستخدم دولت	کارکنان برای خود کار میکنند	کارنمای	جمع شاغلین	طیقات فعالیت صنعتی و تجاری
							شهر مسجد سلیمان
۱	۱	۱۲۹	۱۶۸	۶۰	-	۳۵۷	جمع از ده ساله به بالا
۱	-	-	-	۱	-	۱	کشوری - جنگلی - بکار - نامگیری
۱	-	-	-	۱	-	۱	مصنوعات کشوری و دامی
-	-	-	۱۲۲	-	-	۱۲۲	استخراج معدن و استخراج سنگ
-	-	-	۱۲۲	۶	-	۱۲۸	استخراج نفت خام و گازهای طبیعی
-	۱	۶	۲	۴۱	-	۵۰	تولیدات صنعتی و نساجی
-	-	-	-	۵	-	۵	صنعت مواد غذایی (غیر از آشپدنیها)
-	-	۲	-	۲	-	۴	صنعت ساختمانی
-	۱	۴	-	۲۲	-	۲۷	صنعت کف سازی و سایر پوششها و اشیاء ساخته شده از نسوجات
-	-	-	۳	-	-	۳	صنایع محصولات نفت و زغال سنگ
-	-	-	-	۸	-	۸	تجارت
-	-	-	-	۸	-	۸	تجارت کف و جزئی
-	-	۱	-	-	-	۱	حمل و نقل و انبارداری و ارتباطات
-	-	۱	-	-	-	۱	حمل و نقل
-	-	۱۲۲	۴۳	۷	-	۱۷۲	خدمات (سرویسها)
-	-	-	۱	-	-	۱	خدمات دولتی
-	-	۴	۲۱	۵	-	۳۰	خدمات اجتماعی و خدمات تجاری و صنعتی و ساختمانی
-	-	۱۶۸	۸	۶	-	۱۷۸	خدمات شخصی

شماره ۱۰ - تعداد نفقات خانوار بر حسب تعداد افراد باسواد هر خانوار در حوزه سرشماری مسجد سلیمان - آبان ماه ۱۳۳۵ (۱۳۳۵ تا ۱۳۳۶)

تعداد خانوار بر حسب تعداد افراد باسواد							کلیه خانوارها		نفقات خانوار
انفوا بیشتر			هیچ				تعداد	چند درصد	
۲ نفر یا بیشتر	۱ نفر	چند درصد	جمع	چند درصد	تعداد	چند درصد	تعداد	تعداد	
نق - حوزه سرشماری مسجد سلیمان									
مجموع خانوارها									
۲۲۷۶	۱۴۴۲	۵۱۶۲	۶۶۱۷	۱۰۰/۰	۲۳۸۷۹	۴۰۰/۰	۳۳۰۴۳		
-	-	۲۸۲	۲۸۲	۳/۰	۷۲۸	۳/۰	۱۱۱۴	خانوار ۱ نفری	
-	۱۱۶	۴۴۷	۶۰۷	۱۰/۰	۲۴۸۸	۱۰/۰	۳۰۹۵	خانوار ۲ نفری	
۷۴	۱۱۶	۷۰۰	۸۷۴	۱۳/۰	۳۸۹۶	۱۴/۰	۴۸۱۹	خانوار ۳ نفری	
۴۴۲	۲۵۵	۷۷۲	۱۲۱۷	۱۷/۰	۴۷۴۱	۱۷/۰	۵۹۱۳	خانوار ۴ نفری	
۲۷۴	۲۵۷	۵۳۱	۲۴۸۲	۳۶/۰	۴۳۰۱	۱۷/۰	۵۷۱۲	خانوار ۵ نفری	
۷۴۲	۲۱۲	۷۲۲	۱۴۶۴	۲۲/۰	۳۲۴۹	۱۴/۰	۴۷۰۹	خانوار ۶ نفری	
۵۱۴	۲۷۲	۵۴۶	۱۰۶۰	۱۶/۰	۱۱۳۰	۱/۰	۳۴۵۹	خانوار ۷ نفری	
۲۵۷	۲۴۷	۴۰۵	۶۰۹	۹/۰	۱۲۰۴	۱/۰	۲۱۱۳	خانوار ۸ نفری	
۲۵۷	۱۱۲	۳۶۹	۵۸۱	۹/۰	۶۲۰	۱/۰	۱۲۱۰	خانوار ۹ نفری	
۴۰۵	۱۴۴	۲۶۱	۷۰۰	۱۰/۰	۷۵۲	۱/۰	۱۵۱۳	خانوار ۱۰ نفری یا بیشتر	
۷/۰	۵/۰	۴/۰	۵/۰	-	۴/۰	-	۴/۰	بیانه نفقات خانوار	
شهر مسجد سلیمان									
مجموع خانوارها									
۱۰۸۵۷	۱۰۵۷	۲۱۴۰	۲۲۹۶	۱۰۰/۰	۲۶۵۵	۱۰۰/۰	۸۷۴۱		
-	-	۲۰	۲۰	۰/۰	۳۵۳	۲/۰	۶۴۳	خانوار ۱ نفری	
-	۱۳۰	۲۷۷	۴۰۷	۱۳/۰	۴۴۷	۱/۰	۸۰۴	خانوار ۲ نفری	
۵۵	۱۱۷	۴۰۰	۶۲۴	۲۶/۰	۴۴۰	۱۲/۰	۱۰۶۲	خانوار ۳ نفری	
۱۱۰	۲۰۱	۳۱۵	۶۲۴	۲۰/۰	۵۲۶	۱۴/۰	۱۲۷۰	خانوار ۴ نفری	
۳۴۴	۲۷۲	۶۱۶	۱۲۹۱	۴۵/۰	۳۱۷	۱۵/۰	۱۳۲۶	خانوار ۵ نفری	
۱۷۲	۲۸۱	۴۵۳	۹۰۶	۱/۰	۲۵۵	۱۳/۰	۱۱۶۴	خانوار ۶ نفری	
۲۵۲	۲۵۴	۵۰۶	۱۰۵۶	۴/۰	۱۲۶	۱۱/۰	۶۸۲	خانوار ۷ نفری	
۴۴۵	۱۸۴	۶۲۹	۱۰۵۳	۲/۰	۵۵	۱/۰	۶۰۸	خانوار ۸ نفری	
۱۷۲	۲۲	۱۹۴	۲۸۴	۱/۰	۲۷	۱/۰	۴۱۱	خانوار ۹ نفری	
۲۲۰	۲۵	۲۴۵	۴۶۵	۱/۰	۱۹	۱/۰	۴۲۹	خانوار ۱۰ نفری یا بیشتر	
۷/۰	۵/۰	۲/۰	۵/۰	-	۴/۰	-	۴/۰	بیانه نفقات خانوار	
بازو ناحیه - حوزه سرشماری مسجد سلیمان									
مجموع خانوارها									
۵۳۸	۲۴۱	۷۷۹	۲۵۷۸	۱۰۰/۰	۲۱۲۲۱	۱۰۰/۰	۲۴۷۶۴		
-	-	۱۶	۱۶	۰/۰	۳۷۵	۱/۰	۴۷۱	خانوار ۱ نفری	
-	۲۰	۱۷۰	۱۹۰	۰/۰	۲۰۴۱	۹/۰	۲۲۴۱	خانوار ۲ نفری	
۱۱	۳۲	۳۰۰	۳۵۱	۱۱/۰	۲۴۰۶	۱۵/۰	۳۷۵۲	خانوار ۳ نفری	
۳۲	۴۱	۳۵۸	۴۳۱	۱۶/۰	۴۲۳	۱۸/۰	۴۶۴۹	خانوار ۴ نفری	
۴۳	۹۰	۴۱۱	۵۵۴	۱۸/۰	۳۹۱۲	۱۸/۰	۴۴۶۶	خانوار ۵ نفری	
۷۲	۱۰۹	۴۱۹	۶۰۱	۱۰/۰	۱۹۹۴	۱۴/۰	۳۵۴۵	خانوار ۶ نفری	
۳۰	۱۱۹	۴۱۴	۴۷۳	۸/۰	۱۸۰۴	۱/۰	۲۲۷۷	خانوار ۷ نفری	
۲۲	۱۳	۴۱۱	۴۵۶	۵/۰	۱۱۴۴	۱/۰	۱۵۰۵	خانوار ۸ نفری	
۳۶	۳۳	۴۱۶	۴۵۶	۲/۰	۵۲۳	۳/۰	۷۶۱	خانوار ۹ نفری	
۲۲	۸۱	۴۱۹	۴۵۰	۲/۰	۲۳۱	۴/۰	۱۰۸۴	خانوار ۱۰ نفری یا بیشتر	
۷/۰	۱/۰	۵/۰	۵/۰	-	۴/۰	-	۴/۰	بیانه نفقات خانوار	

۳۱ - ۴۵ - ۴۴ - ۳۵ - ۱ - ۱

شماره ۱۲ - تعداد نفقات خانوار بر حسب تعداد افراد شامل هر خانوار در حوزه سرشماری مسجد شیطان : آبان ماه ۱۳۳۵ (نواصرت ۱۳۳۵)

تعداد خانوار بر حسب تعداد افراد شامل یکار

شماره خانوار	کلیه خانوارها			مجموع			افراد بیشتر			نفقات خانوار
	تعداد	چند درصد	تعداد	چند درصد	تعداد	چند درصد	تعداد	چند درصد		
۳۴	۳۳۵۴۳	۱۰۰٪	۲۰۳۱	۱۰۰٪	۳۰۵۱۴	۱۰۰٪	۲۵۰۱۸	۱۰۰٪	کل حوزه سرشماری مسجد شیطان	
									مجموع خانوارها	
-	۱۱۱۴	۳٪	۲۵۶	۸٪	۸۵۸	۲٪	۲۸۸	۱٪	خانوار ۱ نفری	
-	۲۰۱۵	۶٪	۴۸۰	۱۵٪	۲۶۱۵	۸٪	۲۵۲۳	۱۰٪	خانوار ۲ نفری	
۷۵	۴۸۱۶	۱۴٪	۵۳۷	۱۸٪	۱۲۵۲	۳٪	۲۸۵۶	۱۱٪	خانوار ۳ نفری	
۵۰	۵۱۱۶	۱۵٪	۶۰۸	۲۰٪	۵۳۱۱	۱۷٪	۴۱۶۳	۱۶٪	خانوار ۴ نفری	
۵۲	۵۲۱۲	۱۶٪	۴۴۰	۱۴٪	۵۳۵۲	۱۷٪	۴۰۲۲	۱۶٪	خانوار ۵ نفری	
۷۷	۴۷۰۶	۱۴٪	۳۳۶	۱۱٪	۴۳۷۳	۱۴٪	۳۰۱۲	۱۲٪	خانوار ۶ نفری	
۴۴	۳۲۵۶	۹٪	۱۷۱	۵٪	۳۰۸۰	۱۰٪	۲۰۶۳	۸٪	خانوار ۷ نفری	
۰۶	۲۱۱۳	۶٪	۸۵	۲٪	۲۰۲۸	۶٪	۱۳۸۸	۵٪	خانوار ۸ نفری	
۷۴	۱۲۱۰	۳٪	۴۴	۱٪	۱۶۶۶	۵٪	۱۱۶۶	۴٪	خانوار ۹ نفری	
۱۶	۱۰۱۲	۳٪	۳۶	۱٪	۱۴۷۷	۴٪	۷۰۴	۲٪	خانوار ۱۰ نفری یا بیشتر	
۱۸	۴۸	-	۳۱	-	۴۸	-	-	-	میان نفقات خانوار	
۳۹	۸۷۴۹	۱۰۰٪	۱۱۴۳	۱۰۰٪	۷۳۰۶	۱۰۰٪	۶۲۵۳	۱۰۰٪	مجموع خانوارها	
-	۶۴۲	۷٪	۱۳۶	۱٪	۵۰۷	۱٪	۵۰۷	۱٪	خانوار ۱ نفری	
-	۸۵۴	۹٪	۱۶۷	۱٪	۶۵۷	۱٪	۶۵۶	۱٪	خانوار ۲ نفری	
۵۳	۱۰۶۶	۱۲٪	۲۵۷	۲٪	۸۰۵	۱٪	۱۱۳	۰٪	خانوار ۳ نفری	
۲۶	۱۲۷۰	۱۴٪	۲۷۷	۳٪	۶۱۳	۱٪	۱۰۲	۰٪	خانوار ۴ نفری	
۲۵	۱۳۲۶	۱۵٪	۱۶۶	۱٪	۱۱۲۲	۱٪	۱۰۳	۰٪	خانوار ۵ نفری	
۱۸	۱۶۶۴	۱۹٪	۱۸۲	۲٪	۶۸۶	۱٪	۱۳۴	۰٪	خانوار ۶ نفری	
۲۳	۱۸۱	۲٪	۱۰۹	۱٪	۸۷۲	۱٪	۷۱۰	۰٪	خانوار ۷ نفری	
۲۲	۶۰۸	۷٪	۲۸	۰٪	۵۷۰	۰٪	۴۶۸	۰٪	خانوار ۸ نفری	
۱۷	۴۱۱	۴٪	۲۶	۰٪	۳۸۶	۰٪	۱۷۵	۰٪	خانوار ۹ نفری	
۵۴	۴۲۶	۵٪	۱۶	۰٪	۴۱۰	۰٪	۲۱۸	۰٪	خانوار ۱۰ نفری یا بیشتر	
۱۴	۴۸	-	۴۰	-	۵۱	-	-	-	میان نفقات خانوار	
۸۵	۲۱۷۹۴	۱۰۰٪	۱۰۸۸	۱۰۰٪	۲۳۲۰۶	۱۰۰٪	۱۸۷۶۶	۱۰۰٪	مجموع خانوارها	
-	۴۷۱	۲٪	۱۲۰	۱٪	۳۵۱	۱٪	۲۵۱	۱٪	خانوار ۱ نفری	
-	۲۲۴۱	۱۰٪	۲۸۳	۲٪	۱۶۵۸	۷٪	۱۸۷۷	۱۰٪	خانوار ۲ نفری	
۲۲	۳۲۵۷	۱۵٪	۳۱۰	۳٪	۳۴۴۷	۱۴٪	۲۱۲۳	۱۱٪	خانوار ۳ نفری	
۷۴	۴۶۴۶	۲۱٪	۳۳۱	۳٪	۴۳۱۸	۱۸٪	۳۲۶۱	۱۷٪	خانوار ۴ نفری	
۵۱	۴۴۱۸	۲۰٪	۲۴۱	۲٪	۴۲۵۷	۱۸٪	۳۰۰۹	۱۶٪	خانوار ۵ نفری	
۲۷	۳۰۱۳	۱۴٪	۱۵۴	۱٪	۳۳۵۹	۱۴٪	۲۶۶۶	۱۴٪	خانوار ۶ نفری	
۱	۲۲۷۲	۱۰٪	۷۰	۰٪	۲۲۰۷	۱۰٪	۱۶۰۳	۸٪	خانوار ۷ نفری	
۸۳	۱۵۰۰	۷٪	۴۷	۰٪	۱۴۵۸	۶٪	۱۱۷	۰٪	خانوار ۸ نفری	
۵۷	۷۶۱	۳٪	۱۵	۰٪	۷۸۱	۳٪	۴۳۴	۲٪	خانوار ۹ نفری	
۶۲	۱۰۸۴	۵٪	۱۷	۰٪	۱۰۶۷	۴٪	۱۸۵	۰٪	خانوار ۱۰ نفری یا بیشتر	
۱۱	۴۸	-	۳۷	-	۴۸	-	-	-	میان نفقات خانوار	

جدول شماره ۱۷ - صنایع خانگی در حوزه سرشماری مسجد سلیمان و آبانماه ۱۳۳۴ (تاسیس ۱۳۳۶)

صنایع خانگی	تعداد	چند درصد	صنایع خانگی	تعداد	چند درصد
کل حوزه سرشماری مسجد سلیمان					
جمع صنایع خانگی	۱۴۵۴	۱۰۰/۰	تهیه و تولید مواد غذایی - روشن کنی نباتی (غیر خوراکی) - تهیه و تولید صابون و شمع - سایر صنایع خانگی	۴	۰/۳
تهیه و تولید قالی و کتیم و زلیخ و غیره	۴۴۱	۳۰/۳	میانگین تعداد صنایع خانوار در خانوارهای تکسکه دارای یک صنعت یا بیشتر هستند	۱/۳	۱۳۲/۲
پارچه بافی و ریسیدن و عمل آوردن نخ	۱۶۰	۱۱/۰	بقیه نقاط حوزه سرشماری مسجد سلیمان		
بند و برنج پاک کنی و آسیا کردن غلات	۴۳	۳/۰	جمع صنایع خانگی	۱۴۴۲	۱۰۰/۰
تهیه و تولید منسوجات و کفشی	۱۲۶	۸/۷	تهیه و تولید قالی و کتیم و زلیخ و غیره	۴۴۸	۳۰/۳
تهیه و تولید مواد غذایی	۴۷۸	۳۳/۱	پارچه بافی و ریسیدن و عمل آوردن نخ	۱۴۷	۱۰/۲
روغن کنی نباتی (غیر خوراکی)	۱۷۰	۱۱/۷	بند و برنج پاک کنی و آسیا کردن غلات	۴۴	۳/۰
تهیه و تولید صابون و شمع	۱	۰/۱	تهیه و تولید منسوجات و کفشی	۱۲۴	۸/۵
سایر صنایع خانگی	۳۵	۲/۴	تهیه و تولید مواد غذایی	۴۷۱	۳۲/۶
میانگین تعداد صنایع خانوار در خانوارهای تکسکه دارای یک صنعت یا بیشتر هستند	۱/۴	-	روغن کنی نباتی (غیر خوراکی)	۱۷۰	۱۱/۷
شهر مسجد سلیمان			تهیه و تولید صابون و شمع	۱	۰/۱
جمع صنایع خانگی	۲۴	-	سایر صنایع خانگی	۴۵	۳/۸
تهیه و تولید قالی و کتیم و زلیخ و غیره	۶	۰/۲	میانگین تعداد صنایع خانوار در خانوارهای تکسکه دارای یک صنعت یا بیشتر هستند	۱/۴	-
پارچه بافی و ریسیدن و عمل آوردن نخ	۱۳	۰/۵			
بند و برنج پاک کنی و آسیا کردن غلات	۱	۰/۰			
تهیه و تولید منسوجات و کفشی	۲	۰/۰			

* در هر آردیکه جمع کمتر از ۱۰۰ باشد چند درصد نشان داده نمی شود

۵۶ - ۴۵ - ۴۴ - ۴۹ - ۰۹ - ۰۹

جدول شماره ۱۸ - نوع ساختمان بر حسب نوع مصرف در واحدهای مسکونی حوزه سرشماری مسجد سلیمان: آبانماه ۱۳۳۵ (توامبر ۱۹۵۶)

وضع مصرف اطهارنشده	خانه غیرملکی مجانی	خانه اجارهای	خانه ملکی		جمع	نوع ساختمان
			چنددرمد	تعداد		
۱۱۴۸	۲۰۲۷	۱۱۷۲	۷۱/۹	۲۱۱۰۰	۲۲۰۵۲	کل حوزه سرشماری مسجد سلیمان مجموع واحدهای مسکونی
۲۳	۱۷	۱۱۱	۲۰/۸	۸۴	۴۰۳	آجری
۴	۴	۵۱	۴۸/۲	۵۵	۱۱۴	آجر و خشتی
۲۵۷	۴۰۷	۲۲۵	۸۱/۹	۷۲۴۸	۸۸۳۷	چادری
۶	۷	۱۰	۸۵/۲	۱۳۲	۱۵۵	چوبی
۴۳	۷۱	۲۵	۱۰/۸	۱۰۴۲	۱۷۰۰	حصیری
۱۳	۷۲	۵۴۳	۵۱/۹	۶۸۰	۱۳۰۹	خشتی
۱۱۲	۱۱۳	۱۴۶۱	۶۵/۲	۱۰۱۲۷	۱۱۱۸۱	سنگی
۳۷	۲۲۴	۱۸۹	۷۷/۱	۲۵۰۱	۳۲۴۷	کلی
۴۰	۶۵	۵۰	۶۹/۳	۳۵۰	۵۰۵	انواع دیگر
۵۵۳	۱۳۸	۱۱۴	۱۶/۷	۱۸۱	۱۰۸۷	اطهارنشده
۱۳۵	۷۵۹	۴۷۱	۲۴/۷	۲۰۳۱	۸۷۴۹	شهر مسجد سلیمان مجموع واحدهای مسکونی
۲۲	۴	۵۳	■	۱	۸۰	آجری
۳	۱	۱۱	■	۱۳	۲۲	آجر و خشتی
۱	۲۳	۱	■	۱	۴۴	چادری
۴	۴	۷	■	۵	۲۰	چوبی
-	۱	-	■	۲	۳	حصیری
۳	۲۷	۳۴۸	۱۸/۱	۸۱	۴۷۴	خشتی
۵۶	۵۵۳	۳۷۰۲	۲۲/۷	۲۰۶۹	۶۴۱۰	سنگی
۱۱	۱۱	۳۷۷	۵۸/۸	۶۸۵	۱۱۱۴	کلی
-	۴	۴۵	۵۸/۱	۶۸	۱۱۷	انواع دیگر
۱۳۵	۲۱	۱۵۱	۱۶/۱	۷۹	۴۰۴	اطهارنشده
۱۰۳	۱۱۱۸	۱۰۵۷	۸۵/۰	۲۱۰۶۱	۲۴۷۹۴	بقیه نواحی حوزه سرشماری مسجد سلیمان مجموع واحدهای مسکونی
۱	۱۳	۱۴۱	۲۵/۷	۸۳	۲۱۲	آجری
۱	۳	۳۵	■	۴۲	۸۱	آجر و خشتی
۲۵۶	۲۷۴	۲۱۶	۹۰/۴	۷۹۴۷	۸۷۹۲	چادری
۲	۳	۳	۹۴/۱	۱۲۷	۱۳۵	چوبی
۴۳	۷۸	۳۵	۱۰/۸	۱۰۴۱	۱۶۱۷	حصیری
۱۰	۲۶	۱۶۵	۷۱/۱	۵۹۴	۸۳۵	خشتی
۱۰۶	۲۸۰	۷۱۲	۸۷/۲	۸۵۲۸	۹۷۷۶	سنگی
۲۶	۱۲۳	۱۰۵	۸۷/۳	۱۸۱۶	۲۰۸۳	کلی
۴۰	۶۱	۵	۷۲/۷	۲۸۲	۳۸۸	انواع دیگر
۴۱۸	۱۰۷	۵۵	۱۵/۱	۱۰۳	۶۸۳	اطهارنشده

در مواردیکه جمع کشتراز ۱۰۰ باشد چنددرمد نشان داده نمیشود.

مرکز آمار ایران
آرشیو اطلاعات آماری