

ریاست جمهوری
سازمان مدیریت و برنامه‌ریزی
مرکز آمار ایران

نتایج تفصیلی سرشماری عمومی کشاورزی-۱۳۹۳

استان مرکزی



نشانه‌های نشریات مرکز آمار ایران

- آمار گردآوری نشده است.
- آمار در دسترس نیست.
- x ذاتاً یا عملاً وجود ندارد.
- xx جمع و محاسبه غیر ممکن یا بی‌معنی است.
- || رقم کمتر از نصف واحد است.
- | رقم (نسبت) ناچیز و قابل صرف‌نظر کردن است.
- * رقم غیر قطعی است.
- ** رقم جنبه تخمینی دارد.
- ⊙ به‌دلیل حفظ محرمانگی، رقم قابل انتشار نیست.

اختلاف در سرجمع‌ها به علت سراسر کردن ارقام است. محاسبه نسبت‌ها و شاخص‌ها قبل از سراسر کردن ارقام صورت گرفته است.

پیشگفتار

اولین سرشماری کشاورزی ایران در سال ۱۳۵۲ فقط در نقاط روستایی اجرا شد و پس از آن در سال‌های ۱۳۶۷، ۱۳۷۲ و ۱۳۸۲ سرشماری کشاورزی به صورت عمومی (نقاط شهری و روستایی) به مرحله اجرا درآمد. سرشماری عمومی کشاورزی ۱۳۹۳ چهارمین سرشماری عمومی کشاورزی کشور است که از ۵ مهر لغایت ۱۸ آبان ماه به طور همزمان در سراسر کشور انجام شد. نتایج این سرشماری در برگزیده طیف وسیعی از اطلاعات آماری است که در قالب جدول‌های متنوع به صورت نشریه الکترونیکی و کاغذی ارائه می‌شود.

نشریه حاضر به عنوان «نتایج تفصیلی سرشماری عمومی کشاورزی ۱۳۹۳» حاوی منتخبی از جدول‌های آماری در سطح استان مرکزی به همراه خلاصه‌یافته‌ها است که به صورت نشر الکترونیکی و از مسیر درگاه ملی آمار کشور به آدرس اینترنتی www.amar.org.ir و در قالب نسخ کاغذی در اختیار علاقه‌مندان قرار می‌گیرد. نتایج این سرشماری برای سطوح جغرافیایی کوچک‌تر از طریق واحد اطلاع‌رسانی مرکز آمار ایران به آدرس خیابان دکتر فاطمی، نبش خیابان رهی معیری برای عموم قابل دسترس است.

مرکز آمار ایران

فهرست مندرجات

عنوان	صفحه
راهنمای کاربران	۹
تعاریف و مفاهیم	۲۰
یافته‌های مهم	۲۵
فصل اول - بهره‌برداران و بهره‌برداری‌های کشاورزی	
۱- بهره‌برداران فهرست شده و بهره‌برداران سرشماری شده (دارای پرسشنامه) بر حسب نوع بهره‌بردار و شهرستان	۳۳
۲- بهره‌برداری‌های کشاورزی بر حسب نوع بهره‌بردار و شهرستان	۳۴
۳- بهره‌برداری‌های کشاورزی متعلق به اشخاص حقیقی بر حسب نوع و سن بهره‌بردار	۳۵
۴- بهره‌برداری‌های کشاورزی متعلق به اشخاص حقیقی بر حسب وضع سواد، مدرک تحصیلی بهره‌بردار و شهرستان	۳۶
۵- بهره‌برداری‌های کشاورزی متعلق به اشخاص حقیقی بر حسب وضع سواد، مدرک تحصیلی بهره‌بردار و وسعت اراضی کشاورزی	۳۷
۶- بهره‌برداری‌های کشاورزی متعلق به اشخاص حقیقی بر حسب وضع سواد، مدرک تحصیلی و سن بهره‌بردار	۳۸
فصل دوم - کاربری اراضی کشاورزی	
۷- بهره‌برداری‌های کشاورزی بر حسب نوع فعالیت و شهرستان	۴۱
۸- تعداد و مساحت بهره‌برداری‌های با زمین بر حسب شهرستان	۴۱
۹- تعداد و مساحت بهره‌برداری‌های با زمین بر حسب وسعت اراضی کشاورزی	۴۲
۱۰- تعداد و مساحت بهره‌برداری‌های با زمین بر حسب سن بهره‌بردار	۴۳
۱۱- تعداد و مساحت بهره‌برداری‌های با زمین آبی بر حسب شهرستان	۴۴
۱۲- تعداد و مساحت بهره‌برداری‌های با زمین دیم بر حسب شهرستان	۴۴
۱۳- تعداد و مساحت بهره‌برداری‌های دارای اراضی زراعی بر حسب شهرستان	۴۵
۱۴- تعداد و مساحت بهره‌برداری‌های دارای اراضی زراعی بر حسب وسعت اراضی کشاورزی	۴۶
۱۵- تعداد و مساحت بهره‌برداری‌های دارای اراضی زراعی بر حسب وسعت اراضی زراعی	۴۷
۱۶- تعداد و مساحت بهره‌برداری‌های دارای اراضی زراعی بر حسب سن بهره‌بردار	۴۸
۱۷- تعداد و مساحت بهره‌برداری‌های دارای اراضی زراعی آبی بر حسب شهرستان	۴۹
۱۸- تعداد و مساحت اراضی زراعی بهره‌برداری‌ها به تفکیک آبی و دیم بر حسب شهرستان	۵۰
۱۹- تعداد و مساحت باغ و قلمستان بهره‌برداری‌ها بر حسب شهرستان	۵۱
۲۰- تعداد و مساحت باغ و قلمستان بهره‌برداری‌ها بر حسب وسعت اراضی کشاورزی	۵۲
۲۱- تعداد و مساحت باغ و قلمستان بهره‌برداری‌ها بر حسب سن بهره‌بردار	۵۳
۲۲- تعداد و مساحت باغ و قلمستان بهره‌برداری‌ها بر حسب وسعت اراضی باغ و قلمستان	۵۴
۲۳- تعداد و مساحت باغ و قلمستان آبی بهره‌برداری‌ها بر حسب شهرستان	۵۵
۲۴- تعداد و مساحت باغ و قلمستان دیم بهره‌برداری‌ها بر حسب شهرستان	۵۵
۲۵- تعداد و مساحت باغ و قلمستان بهره‌برداری‌ها به تفکیک آبی و دیم بر حسب شهرستان	۵۶

فصل سوم - زراعت (محصولات سالانه در فضای باز)

۲۶- تعداد بهره‌برداری و سطح کاشت محصولات گندم، جو، برنج (شلتوک) و سایر محصولات سالانه در فضای باز بهره‌برداری‌های

- کشاورزی ۵۹
- ۲۷- تعداد بهره‌برداری و سطح کاشت گندم در فضای باز بر حسب شهرستان ۶۰
- ۲۸- تعداد بهره‌برداری و سطح کاشت گندم در فضای باز بر حسب وسعت اراضی کشاورزی ۶۱
- ۲۹- تعداد بهره‌برداری و سطح کاشت گندم در فضای باز بر حسب وسعت اراضی زراعی ۶۲
- ۳۰- تعداد بهره‌برداری و سطح کاشت گندم در فضای باز بر حسب سن بهره‌بردار ۶۳
- ۳۱- تعداد بهره‌برداری و سطح کاشت جو در فضای باز بر حسب شهرستان ۶۴
- ۳۲- تعداد بهره‌برداری و سطح کاشت سایر محصولات سالانه در فضای باز بر حسب شهرستان ۶۴
- ۳۳- تعداد بهره‌برداری به تفکیک محصولات سالانه در فضای باز بر حسب شهرستان ۶۵

فصل چهارم - باغداری (محصولات دائمی در فضای باز) و کشت گلخانه‌ای

- ۳۴- تعداد بهره‌برداری و تعداد درخت محصولات دائمی در فضای باز بر حسب نام محصول ۷۳
- ۳۵- تعداد بهره‌برداری و تعداد درخت سیب در فضای باز بر حسب شهرستان ۷۵
- ۳۶- تعداد بهره‌برداری و تعداد درخت سیب در فضای باز بر حسب وسعت اراضی کشاورزی ۷۶
- ۳۷- تعداد بهره‌برداری و تعداد درخت سیب در فضای باز بر حسب وسعت اراضی باغ و قلمستان ۷۷
- ۳۸- تعداد بهره‌برداری و تعداد درخت سیب در فضای باز بر حسب سن بهره‌بردار ۷۸
- ۳۹- تعداد بهره‌برداری و تعداد درخت به تفکیک محصولات دائمی در فضای باز بر حسب شهرستان ۷۹
- ۴۰- تعداد بهره‌برداری، مساحت و نوع فعالیت گلخانه بر حسب شهرستان ۸۵
- ۴۱- تعداد بهره‌برداری، مساحت و نوع فعالیت گلخانه بر حسب وسعت اراضی کشاورزی ۸۶
- ۴۲- تعداد بهره‌برداری، مساحت و نوع فعالیت گلخانه بر حسب وسعت گلخانه ۸۷
- ۴۳- تعداد بهره‌برداری، مساحت و نوع فعالیت گلخانه بر حسب سن بهره‌بردار ۸۸

فصل پنجم - دامپروری

- ۴۴- بهره‌برداری‌های دارای دام سبک و تعداد دام آن‌ها در روز آمارگیری بر حسب شهرستان ۹۱
- ۴۵- بهره‌برداری‌های دارای دام سبک و تعداد دام آن‌ها در روز آمارگیری بر حسب تعداد دام سبک ۹۲
- ۴۶- بهره‌برداری‌های دارای گوسفند و بره در روز آمارگیری و تعداد دام آن‌ها بر حسب شهرستان ۹۴
- ۴۷- بهره‌برداری‌های دارای گوسفند و بره در روز آمارگیری و تعداد دام آن‌ها بر حسب وسعت اراضی کشاورزی ۹۵
- ۴۸- بهره‌برداری‌های دارای گوسفند و بره در روز آمارگیری و تعداد دام آن‌ها بر حسب سن بهره‌بردار ۹۶
- ۴۹- بهره‌برداری‌های دارای گوسفند و بره در روز آمارگیری و تعداد دام آن‌ها بر حسب تعداد گوسفند و بره ۹۷
- ۵۰- بهره‌برداری‌های دارای بز و بزغاله در روز آمارگیری و تعداد دام آن‌ها بر حسب شهرستان ۹۸
- ۵۱- بهره‌برداری‌های دارای گاو و گوساله در روز آمارگیری و تعداد دام آن‌ها بر حسب شهرستان ۹۸
- ۵۲- بهره‌برداری‌های دارای گاو و گوساله در روز آمارگیری و تعداد دام آن‌ها بر حسب تعداد دام سنگین ۹۹
- ۵۳- بهره‌برداری‌های دارای گاو میش و بچه گاو میش در روز آمارگیری و تعداد دام آن‌ها بر حسب شهرستان ۱۰۰
- ۵۴- بهره‌برداری‌های دارای شتر و بچه شتر در روز آمارگیری و تعداد دام آن‌ها بر حسب شهرستان ۱۰۰
- ۵۵- بهره‌برداری‌های دارای پرورش ماهی طی ۳۶۵ روز گذشته به تفکیک ماهیان سرد آبی و گرم آبی بر حسب شهرستان ۱۰۱

راهنمای کاربران

نتایج سرشماری عمومی کشاورزی ۱۳۹۳ مجموعه‌ای بسیار گسترده از اطلاعات آماری است که به اشکال متنوع به شرح زیر در اختیار کاربران قرار می‌گیرد:

- جدول‌های آماری در نشریات چاپی
- جدول‌های آماری در نشریات الکترونیکی
- فایل‌های اطلاعاتی رایانه‌ای به سفارش متقاضی

استفاده کاربران از اطلاعات ارائه شده به هر شکل و در هر قالبی باشد، مستلزم آشنایی با مفاهیم، اصطلاحات فنی و روش‌های اجرایی به کار گرفته شده در سرشماری عمومی کشاورزی است که در این راهنما به عنوان جزء لاینفک نتایج سرشماری تشریح می‌شود. از آن جا که اغلب مفاهیم و اصطلاحات مورد بحث، خاص این طرح آماری است و ممکن است با برداشت‌های موجود در اذهان عمومی متفاوت باشد، بنا بر این مطالعه این راهنما به کاربران توصیه می‌شود.

۱- روش سرشماری

سرشماری عمومی کشاورزی ۱۳۹۳ یک طرح آماری منطبق با اصول پذیرفته شده توسط سازمان‌های آماری اکثر کشورهای جهان بوده و بر پایه‌های مشروح زیر استوار است:

- بهره‌برداری کشاورزی (Holding) طبق تعریفی که خواهد آمد، واحد آماری اصلی بوده است و بهره‌بردار کشاورزی و آبادی نیز دو واحد آماری دیگر مورد استفاده بوده‌اند.
- مراجعه به بهره‌بردار و تکمیل پرسشنامه بر اساس اظهارات او مبنای کسب اطلاعات بوده است و در مواردی که امکان دسترسی به بهره‌بردار فراهم نبوده، از افراد دیگری که با بهره‌بردار در ارتباط بوده‌اند به جای بهره‌بردار استفاده شده است. اطلاعاتی که واحد آماری آن «آبادی» بوده است، طی مصاحبه با معتمدین و صاحب نظران آبادی جمع‌آوری شده است.
- فهرست بهره‌برداران در اکثر نقاط روستایی و شهرها از طریق مراجعه و پرسش خانه به خانه و در ۲۵۷ شهر و ۱۹۸ آبادی منتخب طبق فهرست‌های ۱ و ۲ مندرج در صفحات بعد به دلیل وسعت شهر یا آبادی و پایین بودن نسبت بهره‌برداری‌های کشاورزی به تعداد خانوار از طریق مراجعه به منابع اداری، ثبتی و مطلعین محلی و با روش تحقیق میدانی قبل از شروع سرشماری تهیه شده است.

- اطلاعات ارائه شده به دلیل ماهیت کار، کم و بیش با خطاهای آماری غیر قابل کنترل همراه است و این نوع خطا ممکن است در برخی سطوح جغرافیایی کوچک محسوس تر باشد.
- پرسشگران به طور عموم از جوانان جویای کار دارای تحصیلات حداقل دیپلم دبیرستان و تحصیل کرده‌های رشته‌های کشاورزی انتخاب شده‌اند و تحت نظارت کارشناسان دفاتر آمار و اطلاعات استانداری‌های کشور و سازمان‌های جهاد کشاورزی استان‌ها، از ۵ مهر لغایت ۱۸ آبان انجام وظیفه کرده‌اند.
- پس از مرحله آمارگیری و ورود داده‌ها به رایانه، داده‌های پرت و غیر واقعی توسط کارشناسان مورد بازنگری قرار گرفته و در صورت لزوم با توجه به شواهد و قرائین موجود، طبق راهنمای فنی اصلاح شده‌است.

۲- واحدهای جغرافیایی

کوچک‌ترین واحد جغرافیایی که نتایج سرشماری برای آن قابل ارائه است «آبادی» و «شهر» است. از مجموع اطلاعات آبادی‌های واقع در محدوده هر دهستان، اطلاعات دهستان و از مجموع اطلاعات دهستان‌ها و شهرهای واقع در محدوده یک بخش، اطلاعات بخش و سپس اطلاعات شهرستان و استان به دست می‌آید.

در این سرشماری آبادی، محدوده‌ای است واقع در یک دهستان، با حدود ثبتی یا عرفی مستقل و خارج از محدوده شهرها یا آبادی دیگر که به دلیل وجود فعالیت انسان در تمام یا بخشی از آن، قابل تشخیص و معمولاً دارای نام خاصی است. آبادی یک نقطه جغرافیایی محسوب می‌شود و شامل اراضی کشاورزی و یا غیر کشاورزی و اماکن محل فعالیت یا سکونت انسان است. آبادی ممکن است یک ده، یک مزرعه، یک مکان، یک معدن و... باشد.

شایان ذکر است محدوده‌ی آبادی‌ها روی نقشه‌های آماری مشخص نمی‌شود و در طبیعت ممکن است از طریق مرز مشترک با آبادی مجاور و یا اراضی ملی و... قابل شناسایی باشد.

۱- شهرهای منتخب در مرحله اجرای سرشماری عمومی کشاورزی ۱۳۹۳ بدون مراجعه مکان به مکان

استان	شهرهای منتخب
آذربایجان شرقی	بستان‌آباد- مراغه- مرند- اهر- میانه- جلفا- سهند- تبریز- شبستر- سراب
آذربایجان غربی	بازرگان- میاندوآب- شاهین دژ- تکاب- سلماس- پیرانشهر- بوکان- نقده- اشنویه- ارومیه- خوی- سردشت- مهاباد- ماکو
اصفهان	نجف‌آباد- هرند- خمینی شهر- شهرضا- نوش‌آباد- کاشان- بهارستان- اصفهان- شاهین شهر- فولادشهر
اردبیل	گرمی- مشگین شهر- خلخال- پارس‌آباد- اردبیل
البرز	کوهسار- چهارباغ- گلسار- شهر جدید هشتگرد- ماهدشت- اشتهارد- مشکین دشت- محمدشهر- گرمدره- نظرآباد- هشتگرد- کمال شهر- کرج- فردیس
ایلام	دره شهر- ایوان- ایلام
بوشهر	بنک- بندرریگ- سیراف- نخل تقی- برازجان- بندرکنگان- جم- بندرگناوه- عسلویه- بندردیلم- بوشهر- خارک
تهران	آبعلی- وحیدیه- صفادشت- بومهن- شاهدشهر- فردوسی- پیشوا- باغستان- نصیرآباد- اندیشه- صالح‌آباد- پردیس- شریف‌آباد- صباشهر- کهریزک- چهاردانگه- فرون‌آباد- شهریار- رباط‌کریم- نسیم‌شهر- پاکدشت- حسن‌آباد- ملارد- شهر قدس- ورامین- باقرشهر- اسلام‌شهر- قرچک- گلستان- تهران- شهر جدید پرند
چهارمحال و بختیاری	بروجن- شهرکرد
خراسان جنوبی	فردوس- بیرجند
خراسان رضوی	چناران- درگز- کاشمر- تایباد- تربت حیدریه- تربت جام- قوچان- نیشابور- رضویه- مشهد- سبزوار
خراسان شمالی	آشخانه- اسفراین- شیروان- بجنورد
خوزستان	مسجدسلیمان- شوش- ایذه- امیدیه- اندیمشک- رامهرمز- شادگان- آبادان- بندر ماهشهر- خرمشهر- بندر امام خمینی- بهبهان- اهواز- دزفول- شوشتر
زنجان	دندی- قیدار- زنجان
سمنان	سمنان- دامغان- گرمسار- شاهرود
سیستان و بلوچستان	سرباز- زابل- ایرانشهر- خاش- کنارک- چاه بهار- زاهدان
فارس	زرقان- گراش- فیروزآباد- سروستان- آباده- کوار- شهرصدرا- اوز- جهرم- فسا- داراب- لار- مرودشت- کازرون- شیراز
قزوین	آبگرم- شریفیه- محمودآباد نمونه- بیدستان- اقبالیه- الوند- آبیگ- قزوین- محمدیه
قم	قم
کردستان	کانی دینار- دیواندره- قروه- دهگلان- بانه- بیجار- مریوان- کامیاران- سقز- سنندج
کرمان	زرنند- بافت- رفسنجان- کهنوج- کیانشهر- سیرجان- کرمان- مس سرچشمه
کرمانشاه	گیلانغرب- قصرشیرین- صحنه- سنقر- هرسین- تازه‌آباد- بیستون- کنگاور- سرپل ذهاب- روانسر- اسلام‌آباد غرب- جوانرود- کرمانشاه
کهگیلویه و بویراحمد	دهدشت- مادوان- یاسوج- دوگنبدان
گلستان	علی‌آباد- گنبد کاووس- گرگان
گیلان	رودسر- تالش- صومعه‌سرا- آستانه اشرفیه- منجیل- لنگرود- فومن- آستارا- بندرانزلی- لاهیجان- رشت
لرستان	سپیددشت- پلدختر- الشتر- نورآباد- کوه‌دشت- ازنا- الیگودرز- بروجرود- دورود- خرم‌آباد
مازندران	قائم‌شهر- تنکابن- بهشهر- نکا- بابل- آمل- ساری
مرکزی	خمین- ساوه- اراک
هرمزگان	بندرلنگه- درگهان- ابوموسی- کیش- بندرعباس- قشم
همدان	تویسرکان- فیروزان- رزن- نهاوند- کیودراهنگ- اسدآباد- همدان- ملایر
یزد	حمیدیا- یزد

۲- آبادی‌های منتخب در مرحله اجرای سرشماری عمومی کشاورزی ۱۳۹۳ بدون مراجعه مکان به مکان

استان	شهرستان	دهستان	آبادی
مرکزی	ساوه	طرازناهدید	شهر صنعتی کاوه
آذربایجان شرقی	تبریز	آجی چای	باغ معروف
		اسپران	اناختون
		میدان چای	آسایشگاه باباباغی
		لاهیجان	کرکچ
		آجی چای	رادار تبریز
	مراغه	قره ناز	نیروگاه حرارتی
		بستان‌آباد	الوارعلیا
		شبستر	الوارسقلی
		عجب‌شیر	مایان علیا
		عجب‌شیر	پادگان اسلامی امام رضا
آذربایجان غربی	ارومیه	مهرانرودمر	ابریز
		گونی شرقی	پادگان قدس
	پیرانشهر	دیزجرود غرب	پادگان ۰۳ عجب‌شیر
		روضه چای	ریحان‌آباد
		پیرانشهر	خانقاه الواج
		لاهیجان شرقی	علی کندی
		خوی	پادگان پیرانشهر
		مهاباد	تی ۲۵ شهید حسین شهرام‌فر
		بوکان	احمدآباد
		اسلام‌آباد غرب	خانقاه
کرمانشاه	کرمانشاه	آختاچی	کهریزه محمودآقا
		حومه جنوبی	پادگان الله اکبر
	سرپل ذهاب	بالادربند	پادگان شهید رجائی
		دورودفراما	پادگان هوانبروز
اهواز	بندر امام خمینی	قلعه شاهین	خانه‌های سازمانی پادگان
		اسماعیلیه	پادگان ابودر
		کوت عبدالله	سظامیه بزرگ
		طراح	تأسیسات کوت امیر
		کرخه	سیدیابر
	بندر ماهشهر	بندر امام خمینی	پادگان سد کرخه
		جراحی	شهرک ولی عصر
		حومه	پادگان هوایی شهید بهشتی
		تشان غربی	شهرک آیت‌الله مدنی
		قبله ای	اسلام‌آباد سقلی
خوزستان	بهبهان	تشان غربی	گروه پدافند هوایی بهبهان
		قبله ای	شهرک شهید محمد منتظری
	دزفول	جفال	شهرک منتظری
	شادگان	شعبیه غربی	کشت و صنعت امام خمینی
	شوشتر	حسین‌آباد	پمپ استیشن

۲- آبادی‌های منتخب در مرحله اجرای سرشماری عمومی کشاورزی ۱۳۹۳ بدون مراجعه مکان به مکان (ادامه)

استان	شهرستان	دهستان	آبادی			
کرمان	کرمان	اختیارآباد	روستای چهارده معصوم الله‌آباد			
			هوانیروز			
			حاجی‌آباد نظری/ شهرک شهید باهنر			
	رفسنجان	کرک ونارتی	اسلامیه	خودروسازی		
				جیرفت	اسماعیل‌آباد	
				چناران	خالق‌آباد	
خراسان رضوی	تربت جام	گلمکان	پروژه عمران شهر جدید گلپهار			
			قوچان	شیرین دره	مهمانشهر تربت جام	
					پادگان قوچان	
	بینالود	شاندیز	سفیددشت	شهرک صنعتی توس		
				آران و بیدگل	تودشک	کارخانه خانه‌سازی مشهد
						اصفهان
اصفهان	کراچ	محمودآباد	پایگاه پدافند هوایی هاشم‌آباد			
			اصفهان	کراچ	محمودآباد	منطقه هوایی بابائی اصفهان
اصفهان	کراچ	محمودآباد				کوی راه حق
			اصفهان	کراچ	محمودآباد	مجتمع مسکونی راه آهن اصفهان
اصفهان	کراچ	محمودآباد				شهرک بختیاردشت
			اصفهان	کراچ	محمودآباد	شهرک شهید منتظری
اصفهان	کراچ	محمودآباد				شهرک ولی عصر
			اصفهان	کراچ	محمودآباد	منطقه صنعتی اسفیدواجان
اصفهان	کراچ	محمودآباد				صنایع هواپیماسازی ایران
			اصفهان	کراچ	محمودآباد	پادگان گروه ۲۲ توپخانه و منازل مسکونی
اصفهان	کراچ	محمودآباد				مجتمع صنایع دفاع اصفهان
			اصفهان	کراچ	محمودآباد	مجتمع صنعتی هفتم تیر
اصفهان	کراچ	محمودآباد				مجتمع مسکونی هفتم تیر
			اصفهان	کراچ	محمودآباد	زندان اسدآباد
اصفهان	کراچ	محمودآباد				کوی گلستان
			اصفهان	کراچ	محمودآباد	کوی روشن‌شهر
اصفهان	کراچ	محمودآباد				شهرک زاینده‌رود
			اصفهان	کراچ	محمودآباد	حصه
کردستان	سنندج	حومه				شهرک صنعتی سنندج ۱
			همدان	همدان	الوندکوه غربی	پادگان همدان
همدان	کیبودرآهنگ	راهب				پایگاه هوایی نوزه

۲- آبادی‌های منتخب در مرحله اجرای سرشماری عمومی کشاورزی ۱۳۹۳ بدون مراجعه مکان به مکان (ادامه)

استان	شهرستان	دهستان	آبادی	
لرستان	الیگودرز	پاچه لک شرقی	شهرک برن‌آباد	
	بروجرد	شیروان	پادگان مرکز مهندسی بروجرد	
		همت‌آباد	همت‌آباد	همت‌آباد
			قلعه شمسی	قلعه شمسی
	خرم‌آباد	تنگ هفت	تنگ پنج	
		کرگاه غربی	پادگان بدرآباد	
	دورود	حشمت‌آباد	خانه‌های صنایع دفاع/ صنایع زر	
		ژان	ناصرالدین	
	کوهدشت	کوهدشت جنوبی	شهرک امام خمینی	
		کونانی	شورابه پایین یک	
	خرم‌آباد	کرگاه غربی	مجتمع مسکونی تیپ ۵۷ ابوالفضل (ع)	
			ندامتگاه پارسیلو	
خانه‌های سازمانی بابا عباس				
ایلام	ایلام	ده پائین	شهرک شهید کشوری	
کهگیلویه و بویر احمد	بویر احمد	سررود جنوبی	پادگان قدس	
			نجف‌آباد	
			سرآبتاوه	
			تل خسرو	
			مهربان	
			بله زار	
			مادوان سفلی	
بوشهر	بوشهر	حومه	بندرگاه	
			نیروگاه اتمی	
			عالی‌شهر	
	کنگان	طاهری	عسلویه	شیرینو
				بزباز
				بیدخون
				منطقه ویژه پارس جنوبی ۱
زنجان	زنجان	زنجانرود بالا	منطقه ویژه پارس جنوبی ۲	
			امادگاه میثم	
سمنان	دامغان	دامنکوه	شهرسازی طزره	
			پایگاه هوایی / منطقه نظامی	
	سمنان	حومه	کلاته‌های غربی	شهرک افغانه
				شهرک صنعتی
				پادگان چهل دختر
	گرمسار	گرمسار	ایوانکی	شهرک صنعتی علی‌آباد
				شهرک صنعتی ایوانکی
یزد	یزد	فهرج	چاه مدرسی	

۲- آبادی های منتخب در مرحله اجرای سرشماری عمومی کشاورزی ۱۳۹۳ بدون مراجعه مکان به مکان (ادامه)

استان	شهرستان	دهستان	آبادی
هرمزگان	بندر عباس	ایسین	شهر و
			ابشورک
			چه چکر
			شهرک شهید نامجو
			مجتمع مسکونی راه آهن
			مجتمع کشتی سازی خلیج فارس
		گچین	تیاب خون سرخ
			شهرک توانیر
			شهرک شهید رجائی
			بارقین خون سرخ
			شرکت کشتیرانی ایران بحر
			مجتمع آلومینیم المهدی
	تازیان	جمال احمد	
		بلندو	
		سودرو	
	قشم	حومه	طولا
		رمکان	رمکان
		حومه	لافت
دولاب		باسعیدو	
هنگام		هنگام	
حومه		گیاهدان	
		رمچاه	
		شهرک ولی عصر	
اردبیل	گرمی	اجارود غربی	شهرک ولی عصر
قزوین	قزوین	اقبال شرقی	حسن آباد
		اقبال غربی	ناصرآباد
			خیرآباد
			شهرک دانش
	آبیک	زیاران	آمادگاه آبیک
خراسان شمالی	مانه	جیرانسو	پادگان نظامی شهرآباد
خراسان جنوبی	بیرجند	قلعه زری	قلعه زری
البرز	کرج	محمدآباد	سپیددشت
			شهرک مهندسی زراعی
			شهرک اصلاح و تهیه نهال و بذر
	نظرآباد	پلنگ آباد	شهرک صنعتی اشتهارد
		احمدآباد	مهدی آباد
		جمال الدین	کارخانه فخر ابران

۲- آبادی‌های منتخب در مرحله اجرای سرشماری عمومی کشاورزی ۱۳۹۳ بدون مراجعه مکان به مکان (ادامه)

آبادی	دهستان	شهرستان	استان
مسگرآباد	سیاهرود	تهران	تهران
سعیدآباد			
منطقه صنعتی کمرد			
صالح‌آباد صیداآباد	آفتاب		
شهرک رسالت			
خلازیر	خلازیر		
مرتضی‌گرد			
شمس‌آباد	حسن‌آباد	ری	
خاورشهر	غنی‌آباد		
قیام‌دشت	خاوران شرقی		
علائین	عظیمیه		
اسلام‌آباد			
بهشتی	جوقین	شهریار	
خانه‌های سازمانی گروه ۳۳			
باطری‌سازی نور			
کوی سازمانی ۲۲ بهمن	سعیدآباد	رباط‌کریم	
شهر جدید پرند	منجیل‌آباد		
خانه‌های مسکونی لشگر ۲۳ نوحه			
الارد			
پرندک			
سفیدار	وهن‌آباد	پاکدشت	
شترخوار			
مجتمع شهید نامجو	جمال‌آباد	ملارد	
پارچین	حصارامیر		
شهرک جعفریه	ملارد شمالی	بهارستان	
اورین	همدانک		
خیرآباد			
همدانک	بهنام‌پازو	ورامین	
ریحان‌آباد			
قشلاق قویینک			
قشلاق جیتو			
صالح‌آباد	ولی‌آباد	اسلام‌شهر	
محمدآباد اعلا			
قشلاق مشهدی ابوالحسن			
قشلاق مشهدی محمد	فیروزبهرام	پاکدشت	
گلدسته			
شاطره	ده عباس		
قلعه نواملاک	فرون‌آباد		

۲- آبادی‌های منتخب در مرحله اجرای سرشماری عمومی کشاورزی ۱۳۹۳ بدون مراجعه مکان به مکان (ادامه)

آبادی	دهستان	شهرستان	استان
پادگان نظامی ارتش	بمپور شرقی	ایرانشهر	سیستان و بلوچستان
پادگان نظامی ارتش	اسماعیل‌آباد	خاش	
شهرک ولی‌عصر	رستاق	داراب	فارس
مهدیه	دراک	شیراز	
علی‌آباد	دریس	کازرون	
خسروآباد			
هود	بیدشهر	لارستان	
کهنه جدید			
شهرک بنه کلاغی	ریزآب	نیریز	
شهرک صنعتی محمودآباد	قمرود	قم	
شهرک صنعتی شکوهیه			
منطقه ویژه اقتصادی سلفچگان	راهجرد شرقی		
شهرک صنعتی سلفچگان			

۳- ویژگی‌های سرشماری عمومی کشاورزی ۱۳۹۳

- سرشماری عمومی کشاورزی ۱۳۹۳ اولین طرح آمارگیری مقیاس بزرگ کشور است که با رویکرد جمع‌آوری آمار و اطلاعات از روش کاغذی به روش الکترونیکی تغییر کرده است. در این روش فرم‌ها و پرسشنامه‌های کاغذی حذف و اطلاعات گردآوری شده در قالب پرسشنامه‌های الکترونیکی در دستگاه تبلت ثبت شده است. این امر موجب صرفه‌جویی قابل ملاحظه در خرید کاغذ، چاپ فرم‌ها و پرسشنامه‌ها، انبارداری مدارک و حذف برخی رده‌ها از سازمان اجرایی (رده‌های بازبین، مسئول گروه) و سازمان استخراج سرشماری (رده‌های داده‌آما، متصدی وریف و کارشناس ادیت موضوعی) نسبت به سرشماری‌های گذشته گردیده است.
- طراحی نرم‌افزار کنترل اطلاعات امکان انجام ادیت کنترلی اطلاعات را در حین تکمیل فرم‌ها و پرسشنامه‌ها توسط مأمور سرشماری از طریق نرم‌افزارهای هوشمند فراهم آورد.
- از طریق نرم‌افزارهای طراحی شده در سامانه تحت وب این امکان فراهم شد که کارشناسان بتوانند بر نحوه عملکرد مأموران تحت سرپرستی خود نظارت داشته و موارد اشکال را بر طرف نمایند.
- اجرای دو نوبت آزمایش سرشماری در سال‌های ۱۳۹۱ و ۱۳۹۲ زمینه مناسب به منظور تست اقلام آماری، نحوه عملکرد نرم‌افزارها و دستگاه‌های تبلت، زمان لازم برای تکمیل پرسشنامه‌ها و نحوه پاسخگویی بهره‌بردار کشاورزی و اتخاذ روش مطلوب برای اجرای هر چه بهتر سرشماری در سال ۱۳۹۳ را فراهم آورد.
- مطالعه و آزمایش روش اجرای سرشماری در شهرها و آبادی‌های دارای بافت غیر کشاورزی
- بر اساس مطالعات و بررسی‌های انجام شده در تعداد قابل توجهی از شهرها و آبادی‌های بزرگ (۲۵۷ شهر و ۱۹۸ آبادی) فراوانی تعداد بهره‌برداران کشاورزی قابل توجه نیست. بر این اساس روش فهرست برداری مکان به مکان به منظور شناسایی خانوارهای بهره‌بردار کشاورزی امری بسیار پرهزینه، وقت‌گیر و ناموفق بوده است. در روش جدید، فهرست بهره‌برداران کشاورزی قبل از اجرای سرشماری با مراجعه به منابع اطلاع (منابع ثبتی و مطلعین محلی و...) تهیه و در سرشماری مبنای مراجعه به منظور کسب اطلاع بوده است.
- مطالعه وضعیت بهره‌برداران غیر ساکن در آبادی‌ها و شناسایی آبادی‌های خالی از سکنه دارای بهره‌بردار غیر ساکن به همراه فهرست بهره‌برداران سال ۱۳۸۲ به منظور تهیه فهرست نهایی بهره‌برداران غیرساکن قبل از اجرای سرشماری
- حذف برخی اقلام آماری و اضافه شدن اقلام آماری جدید به منظور ارتقا سطح کیفی چارچوب‌های آماری فعالیت‌های کشاورزی
- امکان بررسی مقایسه‌ای اطلاعات حاصل از اجرای سرشماری عمومی کشاورزی ۱۳۸۲ و اطلاعات گردآوری شده توسط مأموران سرشماری در تبلت به منظور آگاهی رده‌های مدیریتی از نحوه پوشش سرشماری در آبادی مورد آمارگیری
- بررسی تطبیقی اطلاعات حاصل از اجرای سرشماری‌های کشاورزی ۱۳۸۲ و ۱۳۹۳
- تسریع در انتقال اطلاعات از طریق سامانه تحت وب به مرکز آمار ایران

۴- فعالیت‌های انجام شده به منظور ارتقا سطح کیفی داده‌های سرشماری عمومی کشاورزی ۱۳۹۳

- بررسی همه‌جانبه فایل داده‌های سرشماری عمومی کشاورزی ۱۳۹۳ به منظور اطمینان از صحت اطلاعات در ارتباط با موارد زیر:
- بررسی مساحت اراضی کشاورزی (راضی زراعی و باغ و قلمستان) و سطح کاشت اراضی زراعی در بهره‌بردارهای کشاورزی
 - بررسی استانی و شهرستانی زراعت‌های آبی و دیم در سطح بهره‌بردارهای کشاورزی کشور
 - بررسی اطلاعات ثبت شده در خصوص مقایسه سطح زیر کشت و آیش در بهره‌بردارهای دارای اراضی زراعی آبی و دیم
 - بررسی وضعیت بهره‌بردارهای کشاورزی دارای فعالیت زراعت و باغداری بر اساس وسعت اراضی زراعی و باغ و قلمستان
 - بررسی وجود محصولات زراعی و باغی در بهره‌بردارهای کشاورزی در سطوح استان و شهرستان
 - بررسی مقایسه‌ای مساحت و تعداد درخت در بهره‌بردارهای دارای باغ و قلمستان در سطح شهرستان
 - بررسی وضعیت فعالیت بهره‌بردارهای دارای کشت گلخانه‌ای
 - بررسی توزیع مساحت اراضی زراعی، باغ و قلمستان و نوع و تعداد دام سبک و سنگین در طبقات مرتبط
 - بررسی وضعیت بهره‌بردارهای بزرگ دارای فعالیت زراعت، باغداری و پرورش دام سبک و سنگین

۵- نکات شایان توجه در جدول‌های آماری

هر جدول آماری از «عنوان»، «سرستون‌ها»، «ستون شرح» و «متن جدول» تشکیل شده است که می‌باید به مندرجات آن‌ها با دقت توجه شود. متن جدول شامل اعدادی است که اطلاعات آماری را تشکیل می‌دهند و به وسیله مندرجات سه قسمت دیگر (عنوان، سرستون و شرح) قابل درک و تبیین می‌باشند. در برخی موارد، مطالب مندرج در سه قسمت نام برده شده برای درک اطلاعات متن کافی نیست و باید به زیرنویس‌ها و تعاریف و توضیحات این راهنما نیز توجه شود.

در عنوان جدول معمولاً سطح جغرافیایی تحت پوشش، زمان آماری و ماهیت یا موضوع اعداد متن جدول به‌طور کلی توضیح داده می‌شود. ستون شرح و سرستون‌ها، به‌طور دقیق ماهیت و مفهوم اطلاع مندرج در خانه محل تقاطع را مشخص می‌کنند. در جدول‌های آماری نتایج این سرشماری، از ستون شرح عموماً برای طبقه‌بندی بهره‌برداران‌های کشاورزی استفاده شده است و ممکن است یک قلم آماری با چند نوع طبقه‌بندی و در چند جدول به شرح زیر ارائه شود:

- طبقه‌بندی بر اساس محل استقرار بهره‌برداران (توزیع جغرافیایی)
- طبقه‌بندی بر اساس وسعت اراضی کشاورزی (مجموع اراضی زراعی و باغ و قلمستان آبی و دیم)
- طبقه‌بندی بر اساس سن بهره‌بردار (ویژه بهره‌برداران‌های متعلق به اشخاص حقیقی)
- طبقه‌بندی بر اساس وسعت فعالیت مرتبط با موضوع جدول (مانند اراضی زراعی، اراضی باغ و قلمستان، دام سنگین، دام سبک و...)

شایان ذکر است اگر یک قلم اطلاع با پوشش یکسان در چند جدول با طبقه‌بندی‌های متفاوت ارائه شود، در تمام آن جدول‌ها سطر جمع‌ها با هم مساوی خواهند بود و فقط اختلاف جزئی ناشی از گرد شدن اعداد در آن‌ها وجود خواهد داشت. باید توجه شود که سرجمع‌های جدول‌های ارائه شده با طبقه‌بندی سن بهره‌بردار به دلیل عدم پوشش بهره‌برداران شرکت رسمی و مؤسسه عمومی، کمتر یا حداکثر مساوی سرجمع‌های ارائه شده در سایر طبقات یا تقسیمات جغرافیایی خواهد بود.

در جدول‌هایی که تعداد بهره‌برداران (خانوار معمولی ساکن، بهره‌بردار غیر ساکن، خانوار معمولی غیر ساکن و شرکت رسمی و مؤسسه عمومی) را ارائه می‌کنند، نباید تصور شود که از حاصل جمع آن‌ها، تعداد کل بهره‌برداران به دست می‌آید، زیرا طبق تعریف ارائه شده، بهره‌برداران حقیقی دارای فصول مشترکی هستند که باعث شمارش تکراری آن‌ها می‌شود.

تعاریف و مفاهیم

خانوار

خانوار از افرادی تشکیل می‌شود که با هم در یک اقامتگاه زندگی می‌کنند، با یکدیگر هم‌خرج هستند و معمولاً با هم غذا می‌خورند. بنا بر این لازم نیست که اعضای یک خانوار حتماً با یکدیگر رابطه خویشاوندی داشته باشند. به عبارت دیگر خانوار لزوماً با خانواده یکی نیست. فردی که به تنهایی زندگی می‌کند نیز، خانوار تلقی می‌شود.

فعالیت‌های کشاورزی

در این سرشماری فعالیت‌های کشاورزی مورد نظر عبارتند از:

- **زراعت:** منظور از زراعت، کشت و کار نباتات سالانه در فضای باز یا تحت پوشش موقت، روی زمین زراعی، یا بین درختان باغ است. نباتات سالانه معمولاً ساقه علفی دارند و پس از برداشت محصول، بوته آن‌ها از بین می‌رود و یا این که قسمت‌های زیرزمینی گیاه (ریشه، پیاز و...) برای سال بعد در زمین باقی می‌ماند. به عنوان مثال کشت گندم، چغندر قند، یونجه، پنبه، پیاز، زعفران، انواع سبزی‌ها، حبوبات و گلایل، زراعت محسوب می‌شود.

- **باغداری:** منظور از باغداری، احداث و نگهداری باغ‌های مثمر و غیر مثمر شامل قلمستان و به‌طور کلی پرورش نباتات دائمی روی زمین، در فضای باز یا زیر پوشش موقت است. نباتات دائمی گیاهانی هستند که غالباً تنه یا ساقه چوبی دارند و پس از برداشت محصول، تمام یا قسمتی از گیاه در زمین باقی می‌ماند و مجدداً در سال‌های بعد محصول می‌دهد. انواع درختان و درختچه‌های مثمر مانند پرتقال، هلو، انگور، بوته چای و گل محمدی و انواع درختان غیر مثمر مانند تبریزی و سپیدار، نباتات دائمی محسوب می‌شوند.

- **کشت گلخانه‌ای:** منظور از کشت گلخانه‌ای، کشت انواع محصولات سالانه یا دائمی است که در گلخانه‌ها انجام می‌شود. کشت محصولات کشاورزی زیر پوشش موقت مانند کشت زیر پلاستیک، کشت گلخانه‌ای محسوب نمی‌شود. منظور از گلخانه، مکانی است که با ایجاد ساختمان با پایه‌های ثابت و سقف شیشه‌ای، پوشش پلاستیکی یا... برای تولید محصولات سالانه یا دائمی در محیط تحت کنترل از نظر حرارت، رطوبت، نور، تهویه و... اختصاص یافته است. کشت هیدروپونیک (بدون خاک) نیز جزو کشت گلخانه‌ای محسوب می‌شود. مکان مورد استفاده برای پرورش قارچ، در این سرشماری کشت گلخانه‌ای محسوب نشده است.

- **پرورش دام:** منظور، پرورش گوسفند و بره، بز و بزغاله، گاو و گوساله، گاو میش و بچه گاو میش و شتر و بچه شتر است. در این سرشماری به گوسفند و بره و بز و بزغاله، «دام سبک» و به گاو و گوساله، گاو میش و بچه گاو میش و شتر و بچه شتر، «دام سنگین» گفته شده است.

- **پرورش طیور به روش سنتی:** منظور، پرورش انواع مرغ و خروس و جوجه، اردک، غاز و بوقلمون است که معمولاً به‌طور محدود در محل سکونت خانوار انجام می‌شود.

- **پرورش زنبور عسل:** نگهداری انواع کندوی فعال (دارای جمعیت) اعم از نوع جدید یا قدیم، زنبورداری یا پرورش زنبور عسل به حساب می‌آید.

- **پرورش کرم ابریشم:** نگهداری کرم ابریشم به منظور تولید پيله، پرورش کرم ابریشم یا نوغانداری نامیده می‌شود.

- **پرورش ماهی:** نوعی از پرورش آبزیان است که شامل پرورش ماهیان گرم آبی و سردآبی است و محصول تولیدی آن، ماهی خوراکی می‌باشد.

بهره‌برداری کشاورزی، بهره‌بردار و انواع آن‌ها

تمامی فعالیت‌های کشاورزی که تحت مدیریت واحدی قرار دارد، یک واحد تولیدی کشاورزی است که بهره‌برداری کشاورزی نامیده می‌شود. این مدیریت توسط اعضای یک یا چند خانوار (اشخاص حقیقی) یا توسط یک شرکت رسمی یا مؤسسه عمومی (اشخاص حقوقی) اعمال می‌شود.

اگر فعالیت‌های یک واحد تولیدی کشاورزی در محدوده چند آبادی یا شهر گسترده باشد، در سرشماری ۱۳۹۳ هر قسمت واقع در محدوده یک شهر یا آبادی، یک بهره‌برداری کشاورزی تلقی شده است. با این تعریف، اطلاعات منتسب به هر آبادی یا شهر، از مجموع اطلاعات بهره‌برداری‌های کشاورزی آن شهر یا آبادی به دست آمده است.

بهره‌برداری‌هایی مورد سرشماری واقع شده‌اند که لااقل در یکی از گروه‌های زیر قرار گرفته باشند:

- بهره‌برداری‌های دارای حداقل ۴۰۰ مترمربع زمین زراعی در روز آمارگیری
- بهره‌برداری‌های دارای حداقل ۲۰۰ مترمربع باغ و قلمستان در روز آمارگیری
- بهره‌برداری‌های پرورش‌دهنده دام سنگین (گاو و گوساله، گاو میش و بچه گاو میش و شتر و بچه شتر) که در روز آمارگیری، دارای حداقل یک رأس / نفر دام سنگین بوده‌اند.
- بهره‌برداری‌های پرورش‌دهنده دام سبک (گوسفند و بره و بز و بزغاله) که در روز آمارگیری، دارای حداقل دو رأس دام سبک بوده‌اند.
- بهره‌برداری‌های پرورش‌دهنده طیور به روش سنتی که در روز آمارگیری دارای حداقل ۱۰ قطعه مرغ، خروس، جوجه، اردک، غاز و بوقلمون بوده‌اند.
- بهره‌برداری‌هایی که در روز آمارگیری، دارای کشت گلخانه‌ای در هر وسعتی بوده‌اند.
- بهره‌برداری‌هایی که در روز آمارگیری دارای فعالیت پرورش زنبور عسل در هر وسعتی بوده‌اند.
- بهره‌برداری‌هایی که در طول ۳۶۵ روز گذشته دارای فعالیت پرورش کرم ابریشم یا پرورش ماهی در آب‌های داخلی به هر وسعت بوده‌اند.

در این سرشماری بهره‌برداری‌هایی که دارای شرایط مورد نظر حداقل در یکی از گروه‌های فوق‌بوده‌اند به عنوان بهره‌بردار کشاورزی شناسایی شده‌اند و اطلاعات سایر فعالیت‌های آن‌ها، حتی اگر زیر حد نصاب‌های تعیین شده باشد، مورد پرسش قرار گرفته و نتیجه در پرسشنامه‌های مربوط ثبت شده است.

بهره‌برداری اختصاصی و بهره‌برداری شریکی

بهره‌برداری اختصاصی نوعی بهره‌برداری کشاورزی تحت مدیریت اشخاص حقیقی است که توسط اعضای یک خانوار یا توسط یک نفر بهره‌بردار به تنهایی اداره می‌شود؛ بهره‌برداری شریکی نوعی بهره‌برداری کشاورزی است که توسط دو یا چند بهره‌بردار که عضو یک خانوار نیستند به‌طور مشترک اداره می‌شود و فاقد شخصیت حقوقی است.

بهره‌برداری با زمین و بی‌زمین

اگر بهره‌برداری دارای فعالیت زراعت یا باغداری دارای زمین کشاورزی، غیر گلخانه باشد بهره‌برداری با زمین و در غیر این صورت بهره‌برداری بی‌زمین محسوب می‌شود؛ بهره‌برداری‌های بی‌زمین مانند بهره‌برداری‌هایی که فقط دارای فعالیت دامداری یا کشت گلخانه‌ای هستند.

انواع بهره‌بردار

در این سرشماری برای دستیابی به بهره‌برداری‌های کشاورزی، ابتدا فهرست بهره‌برداران کشاورزی در هر آبادی یا شهر تهیه شده و به این لحاظ ۴ نوع بهره‌بردار تعریف و تشخیص داده شده است:

خانوار معمولی ساکن

خانوارهای بهره‌بردار کشاورزی که در محدوده آبادی یا شهر محل سکونت خود دارای «بهره‌بردار کشاورزی اختصاصی» بوده و یا در مدیریت یک یا چند «بهره‌بردار شریکی» با سایر خانوارها مشارکت داشته‌اند، در این گروه قرار گرفته‌اند. این بهره‌برداران از طریق مراجعه به مکان محل سکونت در زمان سرشماری، شناسایی و فهرست شده‌اند.

بهره‌بردار غیر ساکن

اشخاص حقیقی که محل سکونت آن‌ها شهر یا آبادی غیر از شهر یا آبادی محل وقوع بهره‌بردار کشاورزی آنان بوده است، صرف‌نظر از این‌که در شهر یا آبادی محل سکونت خود نیز دارای بهره‌بردار کشاورزی باشند یا نباشند، «بهره‌بردار غیر ساکن» نامیده شده و در این گروه قرار گرفته‌اند. بدیهی است که همین بهره‌برداران اگر در محل سکونت خود نیز دارای بهره‌بردار کشاورزی باشند، در آن‌جا در گروه خانوارهای معمولی ساکن (بهره‌بردار) قرار گرفته‌اند.

خانوار معمولی غیر ساکن

بهره‌بردارانی که در زمان اجرای سرشماری با کلیه اعضای خانوار در حال کوچ بوده‌اند و مأموران سرشماری آنان را در محلی غیر از محدودی آبادی یا شهر محل سکونت، شناسایی کرده و به اعتبار دارا بودن تعدادی دام متحرک، در همان‌جا سرشماری شده‌اند، در این گروه قرار گرفته‌اند.

- محدوده بهره‌بردار این نوع بهره‌برداران در سطح شهرستان تلقی شده است و به حساب هیچ‌یک از آبادی‌ها و یا شهرها نیامده است.
- اراضی کشاورزی این خانوارها، در آبادی یا شهر محل وقوع آن‌ها و در قالب بهره‌برداران غیر ساکن سرشماری شده است.

شرکت رسمی / مؤسسه عمومی

تمامی شرکت‌های رسمی و مؤسسات عمومی (اشخاص حقوقی) دارای بهره‌بردار کشاورزی در این گروه قرار گرفته و در هر آبادی یا شهری که دارای فعالیت کشاورزی بوده‌اند، شناسایی و فهرست شده‌اند.

بهره‌بردار کشاورزی

شخصی است حقیقی یا حقوقی که به تنهایی یا با مشارکت دیگران، مدیریت امور بهره‌بردار کشاورزی و مسئولیت فنی و اقتصادی آن را به عهده داشته و مستقیماً در سود و زیان آن سهیم است.

خانوار بهره‌بردار کشاورزی

خانوار بهره‌بردار کشاورزی، خانواری است که حداقل یکی از اعضای آن «بهره‌بردار کشاورزی» است.

اراضی کشاورزی

منظور، زمین‌های دایر کشاورزی است که شامل اراضی زراعی و باغ و قلمستان می‌شود.

اراضی کشاورزی آبی

آن قسمت از اراضی کشاورزی است که کشاورزی انجام شده در آن آبیاری می‌شود.

اراضی کشاورزی دیم

آن قسمت از اراضی کشاورزی است که کشاورزی انجام شده در آن آبیاری نمی‌شود و آب مورد نیاز برای رشد گیاه از طریق نزولات آسمانی تأمین می‌شود.

اراضی زراعی

منظور، زمین‌هایی است که به فعالیت زراعت (اعم از زیر کشت و آیش) اختصاص یافته است. بنا بر این اراضی زراعی شامل باغ و قلمستان نمی‌شود.

زیر کشت

آن قسمت از اراضی زراعی است که به منظور برداشت در سال زراعی ۹۲-۹۳ در این دوره یا قبل از آن زیر کشت رفته باشد.

آیش

آن قسمت از اراضی زراعی است که در تناوب کشت قرار دارد ولی برای برداشت در سال زراعی ۹۲-۹۳ زیر کشت نرفته است.

باغ و قلمستان

آن بخش از اراضی کشاورزی است که در زمان سرشماری زیر کشت نباتات دائمی به صورت کاشت مجتمع قرار داشته است.

باغ

باغ، زمینی است در فضای باز که در آن کشت و کار درختان مثمر به صورت مجتمع (کاشت مجتمع) انجام شده است، بدیهی است حیاط منازل، حاشیه‌ی مزارع و... که گاهی اوقات این نوع درختان در آن‌ها به تعداد کم یا به صورت پراکنده کاشته می‌شود، باغ محسوب نمی‌شود، خزانه و نهالستان این نوع محصولات نیز تحت عنوان باغ منظور شده است.

قلمستان

قلمستان، زمینی است در فضای باز که در آن انواع تبریزی (تبریزی، صنوبر، سپیدار، کبوده، پده، شالک، اشن و...) و اوکالیپتوس با هدف بهره‌برداری اقتصادی از تنه یا شاخه آن به صورت مجتمع کاشته شده باشد. خزانه و نهالستان این نوع درختان نیز تحت عنوان قلمستان منظور شده است.

کاشت مجتمع

منظور از کاشت مجتمع، در این جا نوعی کاشت است که درخت یا درختچه‌ها به صورت منظم و طبق قاعده کاشته شده باشند. کاشتی که در آن گیاهان فوق بدون نظم و قاعده ولی با تراکم کافی کشت شده باشند، به نحوی که بتوان مساحت اختصاص یافته به آن را تعیین کرد نیز، کاشت مجتمع محسوب شده است.

کاشت مجتمع ساده (تک محصولی) و مخلوط (چند محصولی)

منظور از کاشت مجتمع ساده (تک محصولی) در این جا، نوعی کاشت مجتمع است که در آن فقط یک نوع محصول دائمی کاشت شده و اصطلاحاً تک محصولی باشد، مانند باغی که در آن فقط انگور کاشته شده است. باغی را که به منظور بهره‌برداری از یک محصول خاص احداث

شده ولی در بین درختان یا در اطراف آن تعداد کمی از سایر انواع درختان کاشته شده باشد، به صورت کاشت ساده (تک‌محصولی) منظور شده است.

در مقابل باغ و قلمستان به صورت کاشت مجتمع ساده (تک‌محصولی)، باغ و قلمستان به صورت کاشت مجتمع مخلوط (چند محصولی) قرار دارد که در آن بیش از یک نوع محصول دائمی و به صورت مخلوط کاشته شده است به نحوی که تعیین مساحت هر یک از محصولات مقدور نیست. مانند باغی که در آن سیب، گلابی و آلو به صورت مخلوط کاشته شده است.

کاشت پراکنده

منظور از کاشت پراکنده، کاشت انواع محصولات دائمی در اطراف یا داخل مزارع، خارج از باغ و قلمستان‌ها و یا حاشیه جوی و کانال آب و... است، اما در این سرشماری کاشت محصولات فرعی در باغ‌هایی با کاشت مجتمع ساده (تک‌محصولی) نیز، استثنائاً جزو کاشت پراکنده منظور شده است.

محصولات دائمی مثمر

منظور از محصولات دائمی مثمر در این سرشماری، درختان یا درختچه‌هایی است که کاشت آن به منظور برداشت میوه، برگ، گل یا هر نوع محصول دیگری غیر از چوب، انجام می‌گیرد. با این تعریف علاوه بر درختان میوه، بوته چای، توت نوغان، گل محمدی و... جزو محصولات دائمی مثمر طبقه‌بندی شده‌اند.

محصولات دائمی غیر مثمر

منظور از محصولات دائمی غیر مثمر درختانی هستند که محصول اصلی آن‌ها چوب است.

یافته‌های مهم

در سرشماری عمومی کشاورزی ۱۳۹۳، تعداد ۷۹۷۳۵ بهره‌بردار در سطح استان شناسایی و فهرست شده است که برای ۳۲۳ بهره‌بردار به دلایل مختلف، امکان تکمیل پرسشنامه فراهم نشده است (جدول الف). سهم این بخش از بهره‌برداران در نقاط روستایی ۰/۲۶ درصد و در نقاط شهری ۱/۲۷ درصد بوده است. آمارهای این نشریه، اطلاعات بهره‌برداران بدون پرسشنامه را در بر نمی‌گیرد. شایان ذکر است با توجه به تعاریف مربوط، شغل اصلی این بهره‌برداران لزوماً کشاورزی نیست.

جدول الف - سهم بهره‌برداران سرشماری نشده از مجموع بهره‌برداران فهرست شده

شرح	فهرست شده	دارای پرسشنامه	بدون پرسشنامه	
			تعداد	درصد
جمع	۷۹۷۳۵	۷۹۴۱۲	۳۲۳	۰/۴۱
شهری	۱۱۷۰۰	۱۱۵۵۱	۱۴۹	۱/۲۷
روستایی	۶۸۰۳۵	۶۷۸۶۱	۱۷۴	۰/۲۶

تعداد بهره‌برداری‌های کشاورزی استان، ۷۸۱۱۸ بهره‌برداری بوده است. از این تعداد ۶۱۷۲۷ واحد متعلق به خانوارهای معمولی ساکن در آبادی یا شهر مورد آمارگیری، ۱۵۷۹۵ واحد متعلق به بهره‌برداران غیر ساکن، ۳۲۸ واحد متعلق به خانوارهای معمولی غیر ساکن (در حال کوچ) و ۲۶۸ واحد متعلق به شرکت‌های رسمی و مؤسسه‌های عمومی است. نمودار ۱، فراوانی بهره‌برداری‌های کشاورزی را در طبقات وسعت اراضی کشاورزی نشان می‌دهد.

نمودار ۱- تعداد بهره‌برداری‌های کشاورزی بر حسب وسعت اراضی کشاورزی

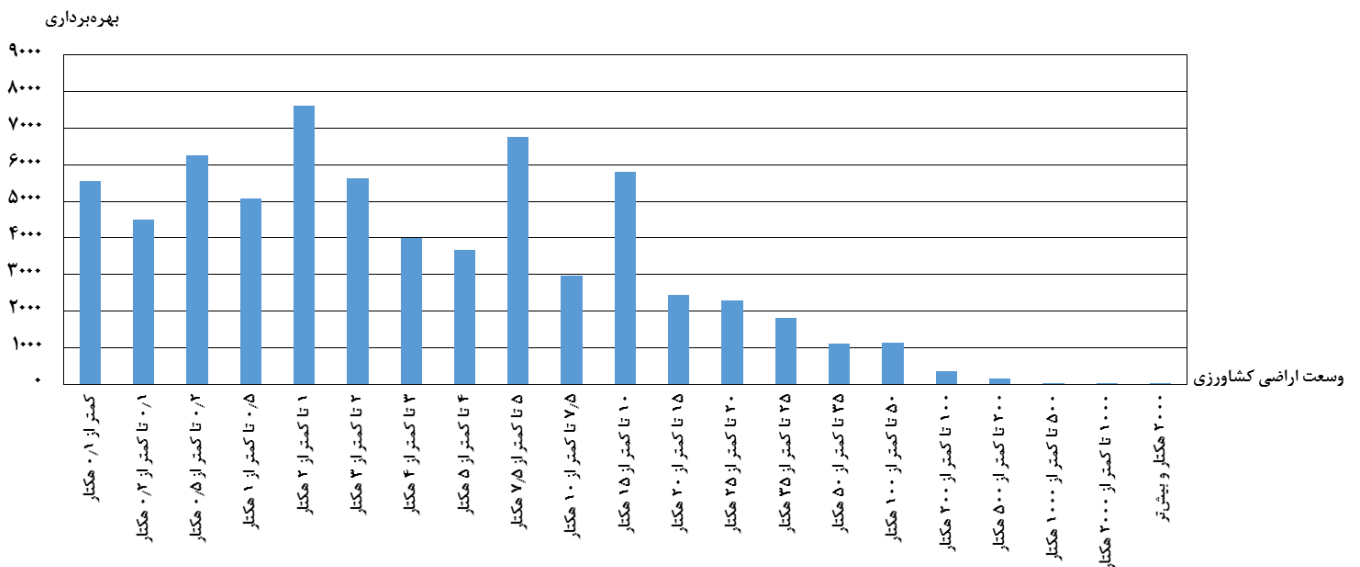

کاربری اراضی کشاورزی

بر اساس نتایج این سرشماری، اراضی کشاورزی استان حدود ۵۵۳ هزار هکتار است. این اراضی توسط ۶۷ هزار بهره‌بردار کشاورزی با زمین، مورد استفاده در فعالیت‌های زراعت و باغداری است و سهم هر بهره‌بردار به طور متوسط ۸/۲۳ هکتار می‌شود.

از کل اراضی کشاورزی استان ۳۹/۱۲ درصد، اراضی کشاورزی آبی با میانگین ۳/۶۰ هکتار برای هر بهره‌بردار دارای اراضی آبی و بقیه اراضی کشاورزی دیم با میانگین ۱۳/۲۱ هکتار برای هر بهره‌بردار دارای اراضی دیم است. از اراضی کشاورزی آبی ۷۹/۴۳ درصد به اراضی زراعی آبی (زیرکشت محصولات سالانه و آیش) و بقیه به اراضی باغ و قلمستان آبی اختصاص دارد. حال آن‌که نسبت اراضی زراعی دیم به کل اراضی کشاورزی دیم برابر با ۹۹/۷۹ درصد است.

توزیع فراوانی بهره‌برداران کشاورزی در طبقات وسعت اراضی کشاورزی، نشان می‌دهد که فراوانی نسبی بهره‌برداران کم‌زمین، زیاد است هر چند که مقدار زمین کشاورزی در اختیار آن‌ها زیاد نیست. نمودار ۲ کاربری اراضی کشاورزی در بهره‌برداران استان را نشان می‌دهد.

نمودار ۲ - کاربری اراضی کشاورزی

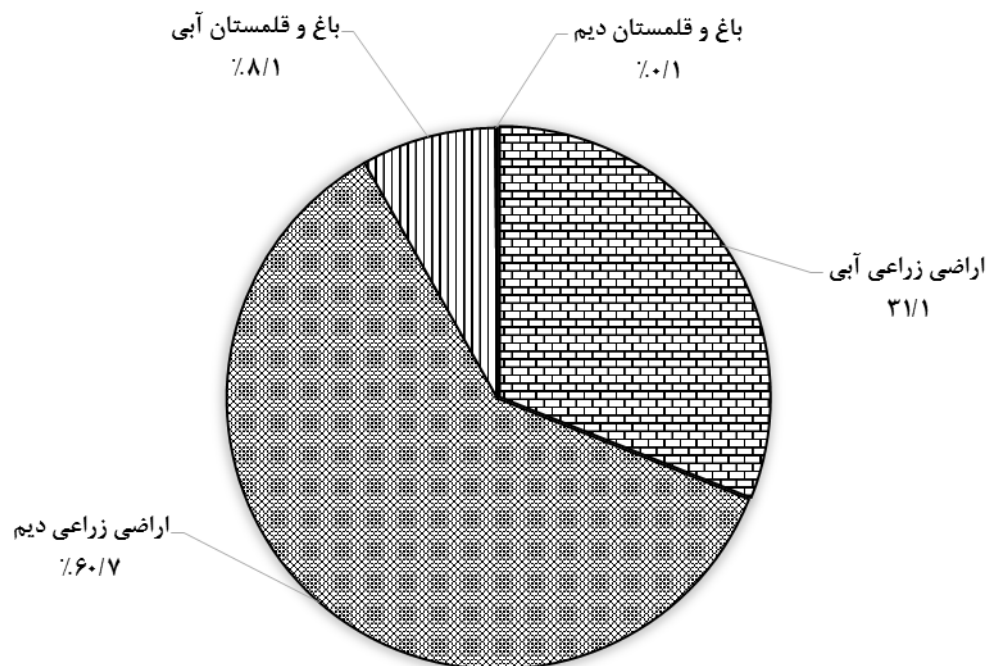

اراضی زراعی

مساحت اراضی زراعی استان ۵۰۷ هزار هکتار بوده که ۶۰/۴۰ درصد آن زیر کشت محصولات سالانه و بقیه آیش بوده است. مساحت اراضی زراعی آبی استان ۱۷۲ هزار هکتار بوده که ۶۲/۲۵ درصد آن زیر کشت و بقیه آیش بوده است. مساحت اراضی زراعی دیم استان ۳۳۶ هزار هکتار بوده که ۵۹/۴۵ درصد آن زیر کشت و بقیه آیش بوده است.

نمودار ۳ - کاربری اراضی زراعی

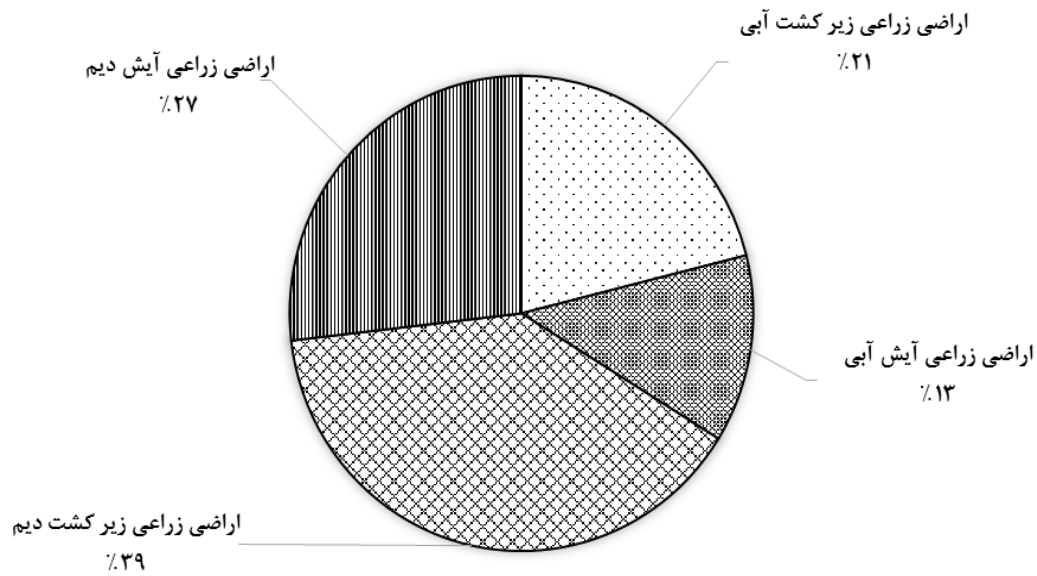

تعداد بهره‌برداری‌های کشاورزی که به فعالیت زراعت مشغول بوده‌اند، بدون در نظر گرفتن کشت گلخانه‌ای ۴۵ هزار واحد است. سطح کاشت زراعت‌های انجام شده در اراضی زراعی (شامل کاشت مجدد) و یا کاشت زیر درختان باغ‌ها ۳۱۲ هزار هکتار است که ۱۱۱ هزار هکتار به کشت محصولات سالانه آبی و ۲۰۱ هزار هکتار به کشت محصولات سالانه دیم اختصاص داشته است. از اراضی زیر کشت محصولات سالانه، ۲۲۴ هزار هکتار به کشت گندم، ۴۴ هزار هکتار به کشت جو و بقیه به کشت سایر محصولات سالانه اختصاص داشته است. نمودار ۴ سطح کاشت محصولات سالانه را نشان می‌دهد.

نمودار ۴ - سطح کاشت محصولات سالانه

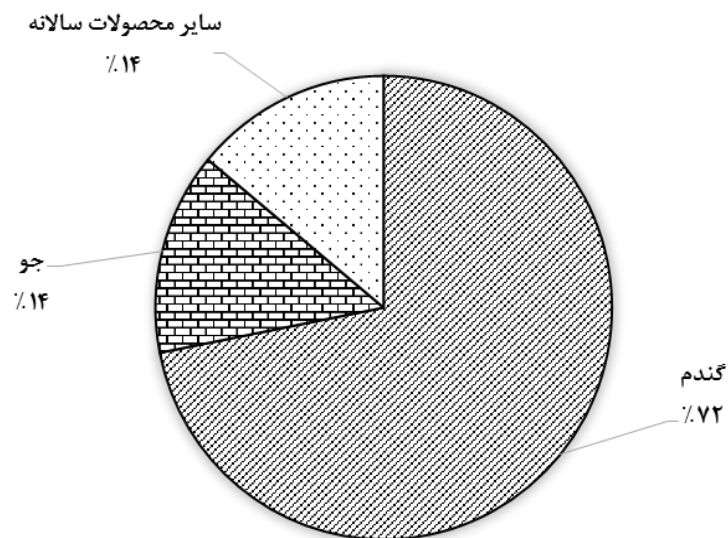

باغ و قلمستان

مساحت باغ و قلمستان استان ۴۵ هزار هکتار متعلق به ۴۸ هزار بهره‌برداری است. از این مساحت، ۴۴ هزار هکتار آبی متعلق به ۴۷ هزار بهره‌برداری و حدود ۱۰۰۰ هکتار دیم متعلق به بیش از ۱۰۰۰ بهره‌برداری است. بر اساس نتایج حاصل از سرشماری، حدود ۳۵ هزار هکتار از اراضی باغ و قلمستان استان به صورت باغ ساده (تک‌محصولی) و حدود ۱۰ هزار هکتار به صورت باغ مخلوط (چند محصولی) بوده است. نمودارهای زیر وضعیت باغ و قلمستان‌های استان به تفکیک آبی و دیم و ساده و مخلوط را نشان می‌دهد.

نمودار ۵- باغ و قلمستان به تفکیک آبی و دیم

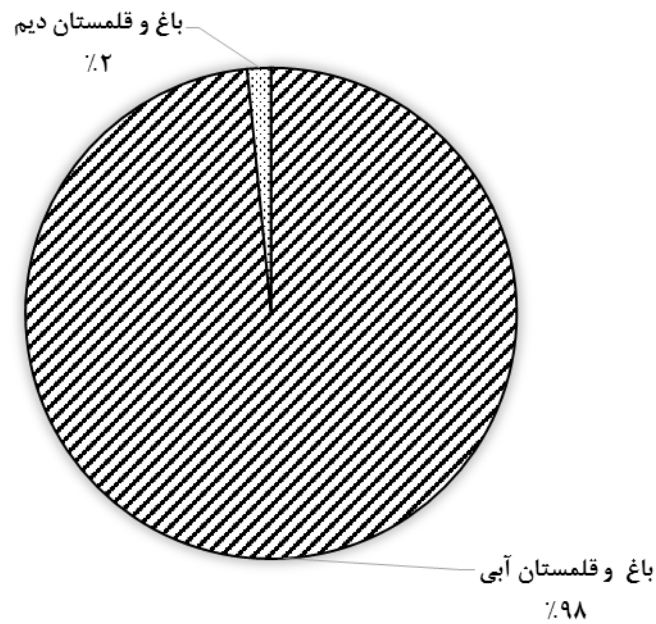

نمودار ۶- باغ و قلمستان به تفکیک ساده و مخلوط

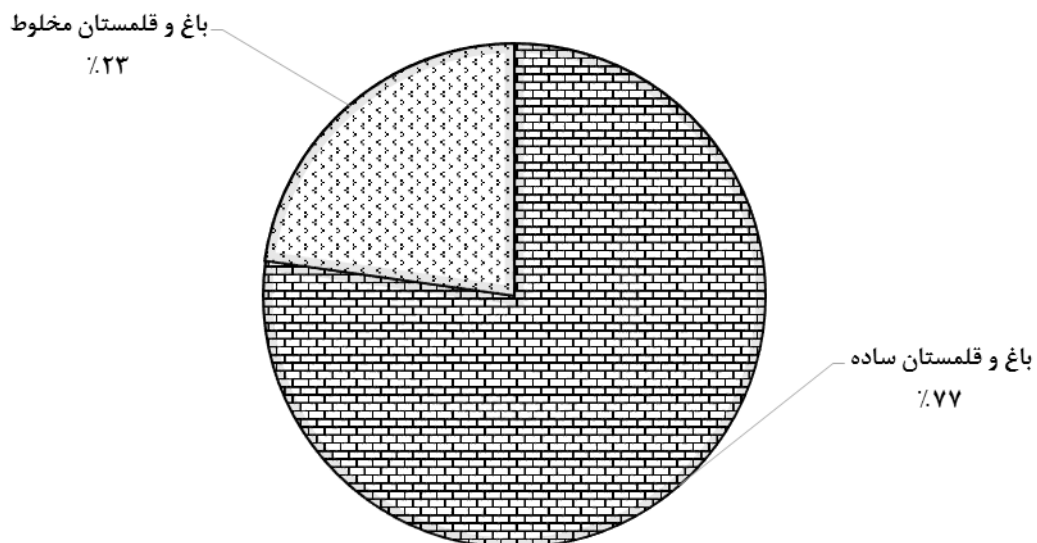

پرورش دام

بر اساس نتایج حاصل از این سرشماری در ۲۴ هزار بهره‌برداری پرورش دهنده دام سبک جمعاً ۹۴۸ هزار رأس گوسفند و بره و ۸۲ هزار رأس بز و بزغاله نگهداری می‌شود که در حدود ۲۵/۲۹ درصد از این بهره‌برداری‌ها دارای هر دو نوع دام هستند. نمودار ۷ درصد دام سبک را به تفکیک گوسفند و بره و بز و بزغاله نشان می‌دهد.

نمودار ۷- درصد دام سبک به تفکیک گوسفند و بره و بز و بزغاله

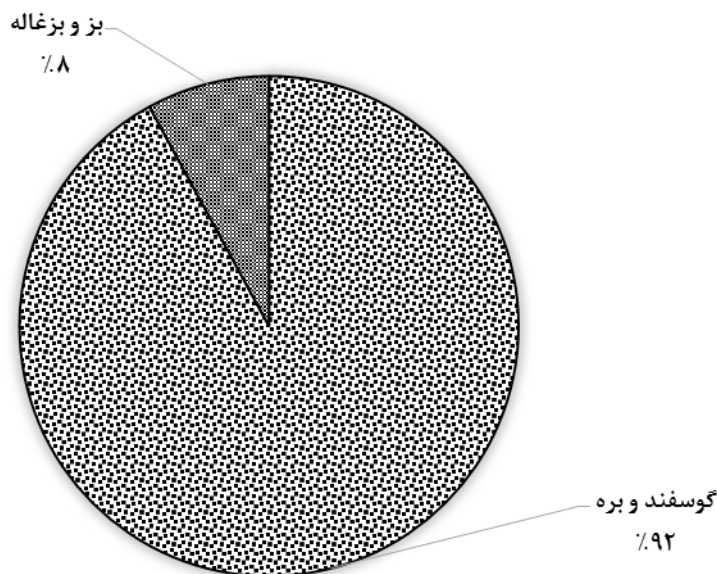

۱۷ هزار از بهره‌برداری‌های کشاورزی استان دارای فعالیت پرورش گاو و گوساله هستند. تعداد گاو و گوساله در این بهره‌برداری‌ها ۱۰۸ هزار رأس است که ۵۵/۹۶ درصد از آن‌ها ماده هستند. در ۷ بهره‌برداری پرورش شتر و بچه شتر جمعاً ۱۲۰ نفر شتر و بچه شتر و در ۱۱ بهره‌برداری پرورش گاو میش و بچه گاو میش تعداد ۴۸۸ رأس گاو میش و بچه گاو میش نگهداری می‌شود.

کشت گلخانه‌ای

در استان تعداد ۵۳۲ بهره‌برداری کشاورزی با گلخانه‌هایی به مساحت ۱۵۵ هکتار به فعالیت کشت محصولات گلخانه‌ای نظیر گل و گیاهان زینتی و انواع محصولات سالانه و دائمی مشغول بوده‌اند.

پرورش طیور به روش سنتی، زنبور عسل و کرم ابریشم

بر اساس نتایج این سرشماری ۱۹ هزار بهره‌برداری به پرورش طیور به روش سنتی و ۸۹۰ بهره‌برداری به پرورش زنبور عسل مشغول بوده‌اند. این استان فاقد بهره‌برداری کرم ابریشم بوده است.

پرورش ماهی

بر اساس نتایج حاصل از سرشماری تعداد ۱۴۴ بهره‌برداری به فعالیت پرورش انواع ماهیان گرم آبی و سرد آبی اشتغال داشته‌اند که ۱۲۱ بهره‌برداری به پرورش فقط ماهیان سرد آبی، ۲۵ بهره‌برداری به پرورش فقط ماهیان گرم آبی و ۲ بهره‌برداری به پرورش هر دو نوع ماهی اشتغال داشته‌اند.

فصل اول

بهره‌برداران و بهره‌برداری‌های کشاورزی

۱- بهره‌برداران فهرست شده و بهره‌برداران سرشماری شده (دارای پرسشنامه) بر حسب نوع بهره‌بردار و شهرستان

خانوار معمولی ساکن		جمع		شهرستان
سرشماری شده	فهرست شده	سرشماری شده	فهرست شده	
۶۳۰۲۱	۶۳۲۶۲	۷۹۴۱۲	۷۹۷۳۵	مرکزی.....
۸۵۲۵	۸۶۰۲	۹۷۶۸	۹۹۱۳	اراک.....
۱۹۸۸	۱۹۸۹	۲۴۱۰	۲۴۱۱	آشتیان.....
۲۴۳۴	۲۴۶۹	۳۳۲۹	۳۳۶۴	تفرش.....
۶۰۳۵	۶۰۵۱	۸۱۸۴	۸۲۰۱	خمین.....
۸۶۳۴	۸۶۳۴	۹۱۱۸	۹۱۱۹	خنداب.....
۱۶۵۸	۱۶۶۲	۲۲۳۹	۲۲۴۳	دلیجان.....
۳۸۸۳	۳۸۹۳	۵۷۳۴	۵۷۴۷	زرندیه.....
۹۷۳۶	۹۷۵۶	۱۴۷۵۷	۱۴۷۸۴	ساوه.....
۱۰۳۰۲	۱۰۳۰۹	۱۱۵۵۶	۱۱۵۶۳	شازند.....
۴۱۱۲	۴۱۱۲	۵۱۲۳	۵۱۲۳	فراهان.....
۴۱۲۹	۴۱۳۹	۵۱۴۳	۵۱۵۵	کمیجان.....
۱۵۸۵	۱۶۴۶	۲۰۵۱	۲۱۱۲	محلات.....

شرکت رسمی / مؤسسه‌ی عمومی		خانوار معمولی غیر ساکن		بهره‌بردار غیر ساکن		شهرستان
سرشماری شده	فهرست شده	سرشماری شده	فهرست شده	سرشماری شده	فهرست شده	
۲۶۸	۲۶۸	۳۲۸	۳۲۸	۱۵۷۹۵	۱۵۸۷۷	مرکزی.....
۵۶	۵۶	.	.	۱۱۸۷	۱۲۵۵	اراک.....
۷	۷	.	.	۴۱۵	۴۱۵	آشتیان.....
۵	۵	۱	۱	۸۸۹	۸۸۹	تفرش.....
۱۳	۱۳	.	.	۲۱۳۶	۲۱۳۷	خمین.....
۱۲	۱۲	.	.	۴۷۲	۴۷۳	خنداب.....
۵۱	۵۱	.	.	۵۳۰	۵۳۰	دلیجان.....
۳۲	۳۲	۳۲۷	۳۲۷	۱۴۹۲	۱۴۹۵	زرندیه.....
۳۵	۳۵	.	.	۴۹۸۶	۴۹۹۳	ساوه.....
۳۸	۳۸	.	.	۱۲۱۶	۱۲۱۶	شازند.....
۵	۵	.	.	۱۰۰۶	۱۰۰۶	فراهان.....
۳	۳	.	.	۱۰۱۱	۱۰۱۳	کمیجان.....
۱۱	۱۱	.	.	۴۵۵	۴۵۵	محلات.....

۲- بهره‌برداری‌های کشاورزی بر حسب نوع بهره‌بردار و شهرستان

خانوار معمولی ساکن		جمع		شهرستان
بی‌زمین	کل	بی‌زمین	کل	
۱۰۰۳۳	۶۱۷۲۷	۱۰۹۷۷	۷۸۱۱۸	مرکزی.....
۲۱۲۹	۸۴۳۲	۲۲۰۰	۹۶۷۵	اراک.....
۳۲۵	۱۹۷۲	۳۲۸	۲۳۹۴	آشتیان.....
۳۱۳	۲۴۶۴	۳۳۷	۳۳۵۹	تفرش.....
۱۰۱۰	۵۹۴۸	۱۲۲۲	۸۰۹۷	خمین.....
۷۰۳	۸۱۴۵	۷۰۶	۸۶۲۹	خنداب.....
۱۵۵	۱۶۴۹	۱۸۰	۲۲۳۰	دلیجان.....
۵۲۷	۳۸۲۷	۹۷۵	۵۶۷۸	زرندیه.....
۱۷۷۵	۹۷۰۰	۱۸۷۷	۱۴۷۲۱	ساوه.....
۱۲۱۹	۹۹۲۲	۱۲۳۲	۱۱۱۷۶	شازند.....
۹۴۷	۴۰۱۷	۹۵۸	۵۰۲۸	فراهان.....
۶۶۰	۴۰۶۷	۶۷۳	۵۰۸۱	کمیجان.....
۲۷۱	۱۵۸۴	۲۹۰	۲۰۵۰	محلات.....

شرکت رسمی / مؤسسه‌ی عمومی		خانوار معمولی غیر ساکن		بهره‌بردار غیر ساکن		شهرستان
بی‌زمین	کل	بی‌زمین	کل	بی‌زمین	کل	
۳۶	۲۶۸	۳۲۸	۳۲۸	۵۸۰	۱۵۷۹۵	مرکزی.....
۶	۵۶	۰	۰	۶۵	۱۱۸۷	اراک.....
۰	۷	۰	۰	۳	۴۱۵	آشتیان.....
۰	۵	۱	۱	۲۳	۸۸۹	تفرش.....
۲	۱۳	۰	۰	۲۱۰	۲۱۳۶	خمین.....
۲	۱۲	۰	۰	۱	۴۷۲	خنداب.....
۴	۵۱	۰	۰	۲۱	۵۳۰	دلیجان.....
۱۴	۳۲	۳۲۷	۳۲۷	۱۰۷	۱۴۹۲	زرندیه.....
۲	۳۵	۰	۰	۱۰۰	۴۹۸۶	ساوه.....
۳	۳۸	۰	۰	۱۰	۱۲۱۶	شازند.....
۳	۵	۰	۰	۸	۱۰۰۶	فراهان.....
۰	۳	۰	۰	۱۳	۱۰۱۱	کمیجان.....
۰	۱۱	۰	۰	۱۹	۴۵۵	محلات.....

۳- بهره‌برداری‌های کشاورزی متعلق به اشخاص حقیقی بر حسب نوع و سن بهره‌بردار

خانوار معمولی غیر ساکن		بهره‌بردار غیر ساکن		خانوار معمولی ساکن		جمع		سن بهره‌بردار
بی‌زمین	کل	بی‌زمین	کل	بی‌زمین	کل	بی‌زمین	کل	
۳۲۸	۳۲۸	۵۱۰	۱۵۷۹۵	۱۰۰۳۳	۶۱۷۲۷	۱۰۹۴۱	۷۷۸۵۰	جمع.....
۰	۰	۱	۴	۰	۶	۱	۱۰	کمتر از ۱۵ ساله
۵	۵	۱	۳	۱۱	۵۵	۱۷	۶۳	۱۵-۱۹ ساله
۱۸	۱۸	۱۲	۶۱	۱۶۲	۵۳۵	۱۹۲	۶۱۴	۲۰-۲۴ ساله
۴۴	۴۴	۵۲	۲۷۸	۶۶۴	۲۰۹۲	۷۶۰	۲۴۱۴	۲۵-۲۹ ساله
۴۷	۴۷	۷۱	۶۲۷	۱۱۹۹	۳۸۶۶	۱۳۱۷	۴۵۴۰	۳۰-۳۴ ساله
۴۵	۴۵	۷۱	۹۷۳	۱۳۳۴	۴۹۱۹	۱۴۵۰	۵۹۳۷	۳۵-۳۹ ساله
۳۶	۳۶	۷۷	۱۵۱۲	۱۴۶۷	۶۲۹۲	۱۵۸۰	۷۸۴۰	۴۰-۴۴ ساله
۲۲	۲۲	۶۹	۲۱۳۹	۱۰۶۸	۵۹۲۵	۱۱۵۹	۸۰۸۶	۴۵-۴۹ ساله
۳۴	۳۴	۸۸	۲۷۴۸	۱۱۰۱	۷۶۰۶	۱۲۲۳	۱۰۲۸۸	۵۰-۵۴ ساله
۲۷	۲۷	۵۰	۲۰۱۳	۶۹۳	۵۶۴۷	۷۷۰	۷۶۸۷	۵۵-۵۹ ساله
۲۴	۲۴	۳۸	۱۹۸۱	۶۹۲	۶۵۴۰	۷۵۴	۸۵۴۵	۶۰-۶۴ ساله
۳	۳	۱۷	۱۲۰۱	۴۰۵	۴۲۷۶	۴۲۵	۵۴۸۰	۶۵-۶۹ ساله
۸	۸	۱۶	۱۰۴۳	۴۸۹	۵۳۹۷	۵۱۳	۶۴۴۸	۷۰-۷۴ ساله
۴	۴	۵	۵۹۷	۳۶۹	۳۹۶۷	۳۷۸	۴۵۶۸	۷۵-۷۹ ساله
۱۱	۱۱	۱۲	۶۱۵	۳۸۰	۴۶۰۵	۴۰۳	۵۲۳۱	۸۰ ساله و بیش‌تر

۴- بهره‌برداری‌های کشاورزی متعلق به اشخاص حقیقی بر حسب وضع سواد، مدرک تحصیلی بهره‌بردار و شهرستان

باسواد بر حسب مدرک تحصیلی					بی سواد	شهرستان
فوق دیپلم و بالاتر غیر کشاورزی	فوق دیپلم و بالاتر کشاورزی	راهنمایی، متوسطه و پیش‌دانشگاهی	ابتدایی و غیر رسمی	جمع		
۲۵۸۲	۴۷۰	۱۸۶۷۱	۳۲۴۱۹	۵۴۱۴۱	۲۳۷۱۰مرکزی
۱۱۴	۳۲	۱۹۷۶	۴۷۰۹	۶۸۳۲	۲۷۸۷اراک
۶۸	۱۵	۵۲۴	۱۱۱۴	۱۷۲۱	۶۶۶آشتیان
۲۰۹	۲۲	۸۴۷	۱۱۹۵	۲۲۷۳	۱۰۸۱تفرش
۳۰۴	۵۶	۱۹۲۹	۳۰۷۱	۵۳۶۱	۲۷۲۴خمین
۱۴۸	۲۲	۱۸۱۲	۴۱۷۵	۶۱۵۶	۲۴۶۱خنداب
۶۹	۸	۳۷۳	۹۹۷	۱۴۴۷	۷۳۱دلیجان
۲۴۹	۴۰	۱۶۴۱	۲۲۵۳	۴۱۸۲	۱۴۶۴زرنديه
۷۲۰	۱۲۷	۴۵۶۸	۵۵۷۱	۱۰۹۸۶	۳۷۰۰ساوه
۲۱۹	۵۴	۱۸۷۹	۴۸۳۱	۶۹۸۲	۴۱۵۶شازند
۱۹۶	۱۹	۱۲۷۶	۱۸۹۳	۳۳۸۴	۱۶۳۹فراهان
۱۸۷	۵۷	۱۱۶۹	۱۸۹۱	۳۳۰۳	۱۷۷۵کمیجان
۹۹	۱۹	۶۷۹	۷۱۸	۱۵۱۴	۵۲۴محلات

۵- بهره‌برداری‌های کشاورزی متعلق به اشخاص حقیقی بر حسب وضع سواد، مدرک تحصیلی بهره‌بردار و وسعت اراضی کشاورزی

باسواد بر حسب مدرک تحصیلی					بی‌سواد	وسعت اراضی کشاورزی
فوق‌دیپلم و بالاتر غیر کشاورزی	فوق‌دیپلم و بالاتر کشاورزی	راهنمایی، متوسطه و پیش‌دانشگاهی	ابتدایی و غیر رسمی	جمع		
۲۵۸۲	۴۷۰	۱۸۶۷۱	۳۲۴۱۹	۵۴۱۴۱	۲۳۷۱۰	جمع
۲۰۶	۸۳	۳۰۴۶	۴۵۷۲	۷۹۰۷	۳۰۳۴	بدون زمین
۹۸۱	۱۳۶	۵۲۶۴	۸۲۰۲	۱۴۵۸۲	۶۶۸۰	جمع کمتر از ۱ هکتار
۲۳۰	۴۰	۱۲۵۰	۱۹۶۹	۳۴۸۹	۲۰۰۰	کمتر از ۰/۱ هکتار
۲۳۶	۳۰	۱۰۷۸	۱۶۷۶	۳۰۲۰	۱۴۵۸	۰/۱ تا کمتر از ۰/۲ هکتار
۳۱۷	۳۱	۱۶۰۹	۲۴۶۹	۴۴۲۵	۱۸۰۹	۰/۲ تا کمتر از ۰/۵ هکتار
۱۹۷	۳۵	۱۳۲۸	۲۰۸۸	۳۶۴۸	۱۴۱۴	۰/۵ تا کمتر از ۱ هکتار
۵۸۲	۹۹	۴۸۷۳	۸۸۶۳	۱۴۴۱۷	۶۴۶۹	جمع ۱ تا کمتر از ۵ هکتار
۲۵۲	۳۶	۱۹۳۹	۳۱۰۴	۵۳۳۲	۲۲۷۷	۱ تا کمتر از ۲ هکتار
۱۴۸	۳۳	۱۲۹۶	۲۳۸۵	۳۸۶۲	۱۷۶۵	۲ تا کمتر از ۳ هکتار
۸۴	۲۰	۸۴۴	۱۷۵۲	۲۷۰۰	۱۲۸۸	۳ تا کمتر از ۴ هکتار
۹۸	۱۰	۷۹۴	۱۶۲۲	۲۵۲۴	۱۱۳۸	۴ تا کمتر از ۵ هکتار
۴۸۶	۸۳	۳۷۶۷	۷۹۴۸	۱۲۲۸۴	۵۶۸۳	جمع ۵ تا کمتر از ۲۰ هکتار
۱۶۵	۲۹	۱۴۱۳	۳۰۰۸	۴۶۱۴	۲۱۴۷	۵ تا کمتر از ۷/۵ هکتار
۷۸	۱۹	۶۱۶	۱۲۸۶	۱۹۹۹	۹۵۶	۷/۵ تا کمتر از ۱۰ هکتار
۱۷۴	۲۲	۱۱۹۵	۲۵۵۸	۳۹۴۹	۱۸۶۲	۱۰ تا کمتر از ۱۵ هکتار
۷۰	۱۵	۵۴۳	۱۰۹۶	۱۷۲۳	۷۱۹	۱۵ تا کمتر از ۲۰ هکتار
۲۰۰	۳۸	۱۲۱۲	۲۲۳۴	۳۶۸۴	۱۵۰۷	جمع ۲۰ تا کمتر از ۵۰ هکتار
۶۳	۱۳	۵۳۶	۹۶۲	۱۵۷۴	۷۱۳	۲۰ تا کمتر از ۲۵ هکتار
۸۷	۱۱	۴۰۹	۷۸۶	۱۲۹۳	۵۲۰	۲۵ تا کمتر از ۳۵ هکتار
۵۱	۱۴	۲۶۷	۴۸۶	۸۱۷	۲۷۴	۳۵ تا کمتر از ۵۰ هکتار
۱۲۷	۳۱	۵۰۸	۶۰۱	۱۲۶۷	۳۳۶	جمع ۵۰ هکتار و بیش‌تر
۷۰	۱۷	۳۲۸	۴۴۰	۸۵۵	۲۴۸	۵۰ تا کمتر از ۱۰۰ هکتار
۳۷	۶	۱۱۳	۱۱۲	۲۶۸	۶۵	۱۰۰ تا کمتر از ۲۰۰ هکتار
۱۸	۵	۵۹	۴۰	۱۲۲	۲۰	۲۰۰ تا کمتر از ۵۰۰ هکتار
۲	۲	۸	۴	۱۶	۳	۵۰۰ تا کمتر از ۱۰۰۰ هکتار
۰	۱	۰	۳	۴	۰	۱۰۰۰ تا کمتر از ۲۰۰۰ هکتار
۰	۰	۰	۲	۲	۰	۲۰۰۰ هکتار و بیش‌تر

۶- بهره‌برداری‌های کشاورزی متعلق به اشخاص حقیقی بر حسب وضع سواد، مدرک تحصیلی و سن بهره‌بردار

باسواد بر حسب مدرک تحصیلی					بی‌سواد	سن بهره‌بردار
فوق دیپلم و بالاتر غیر کشاورزی	فوق دیپلم و بالاتر کشاورزی	راهنمایی، متوسطه و پیش‌دانشگاهی	ابتدایی و غیر رسمی	جمع		
۲۵۸۲	۴۷۰	۱۱۶۷۱	۳۲۴۱۹	۵۴۱۴۱	۲۳۷۱۰	جمع.....
۰	۰	۲	۷	۹	۱	کمتر از ۱۵ ساله
۱	۰	۴۵	۱۰	۵۷	۶	۱۵-۱۹ ساله
۶۱	۱۹	۳۸۳	۱۳۲	۵۹۵	۲۰	۲۰-۲۴ ساله
۱۷۷	۳۷	۱۴۹۴	۶۳۹	۲۳۴۸	۶۶	۲۵-۲۹ ساله
۲۲۱	۵۵	۲۶۱۶	۱۵۰۰	۴۳۹۲	۱۴۸	۳۰-۳۴ ساله
۲۴۵	۵۷	۳۰۳۶	۲۳۵۹	۵۶۹۷	۲۴۰	۳۵-۳۹ ساله
۳۷۰	۶۷	۳۰۳۵	۳۷۴۴	۷۲۱۶	۶۲۴	۴۰-۴۴ ساله
۳۳۵	۶۰	۲۴۶۱	۴۲۴۶	۷۱۰۳	۹۸۳	۴۵-۴۹ ساله
۴۰۴	۵۹	۲۳۵۸	۵۳۸۴	۸۲۰۴	۲۱۸۴	۵۰-۵۴ ساله
۲۷۶	۴۶	۱۳۳۴	۳۸۶۴	۵۵۲۰	۲۱۶۸	۵۵-۵۹ ساله
۲۴۱	۳۵	۹۶۸	۳۷۴۹	۴۹۹۳	۳۵۵۳	۶۰-۶۴ ساله
۱۰۲	۱۴	۴۳۸	۲۲۳۶	۲۷۸۹	۲۶۹۱	۶۵-۶۹ ساله
۸۴	۱۰	۲۹۱	۲۰۸۴	۲۴۶۹	۳۹۷۹	۷۰-۷۴ ساله
۳۳	۶	۱۲۲	۱۳۱۵	۱۴۷۶	۳۰۹۲	۷۵-۷۹ ساله
۳۲	۶	۸۷	۱۱۵۰	۱۲۷۵	۳۹۵۶	۸۰ ساله و بیش تر

فصل دوم

کاربری اراضی کشاورزی

۷- بهره‌برداری‌های کشاورزی بر حسب نوع فعالیت و شهرستان

شهرستان	زراعت	باغداری ^(۱)	کشت گلخانه‌ای	پرورش طیور به‌روش سنتی	پرورش زنبور عسل	پرورش دام سنگین	پرورش دام سبک	پرورش کرم ابریشم	پرورش ماهی
مرکزی.....	۴۵۲۸۶	۵۰۶۵۳	۵۳۲	۱۹۳۱۲	۱۹۰	۱۶۷۶۵	۲۴۴۷۴	۰	۱۴۴
اراک.....	۵۶۲۴	۴۹۱۹	۴۹	۱۹۵۹	۶۸	۲۴۵۷	۳۸۶۱	۰	۳۱
آشتیان.....	۱۸۱۴	۷۹۹	۱	۸۱۴	۱۳	۳۰۶	۱۰۷۸	۰	۰
تفرش.....	۲۰۷۲	۲۶۷۹	۸	۸۹۲	۷۶	۶۱۴	۱۰۸۷	۰	۱۵
خمین.....	۵۹۳۲	۵۱۱۹	۱۷۸	۱۹۲۶	۲۲۷	۲۶۹۹	۲۹۵۳	۰	۱۵
خنداب.....	۴۷۴۳	۷۱۶۴	۱	۲۶۰۵	۶۹	۱۸۱۵	۲۵۷۵	۰	۱۱
دلیجان.....	۱۱۰۹	۱۷۹۰	۴	۳۰۱	۳۱	۲۶۴	۶۹۷	۰	۵
زرنديه.....	۲۷۴۱	۴۰۶۸	۸	۱۵۶۰	۸۷	۷۴۹	۲۰۵۳	۰	۸
ساوه.....	۴۸۳۰	۱۱۲۰۰	۵۸	۲۵۱۸	۶۶	۱۴۷۱	۲۶۶۴	۰	۱۸
شازند.....	۸۴۵۹	۶۲۳۴	۱۷	۳۰۰۴	۱۷۹	۳۸۰۹	۳۳۲۷	۰	۱۳
فراهان.....	۳۶۴۵	۲۳۰۰	۵	۱۲۹۱	۱۷	۱۳۹۴	۱۹۱۶	۰	۸
کمیجان.....	۲۹۲۱	۳۲۱۶	۸	۱۸۶۳	۲۴	۸۹۷	۱۶۴۱	۰	۱۱
محلات.....	۱۳۹۷	۱۱۶۵	۱۹۶	۵۸۰	۳۴	۲۹۰	۶۲۱	۰	۱۰

(۱) بهره‌برداری‌هایی که باغ ندارند ولی درختان پراکنده دارند، در این جا به عنوان بهره‌برداری دارای فعالیت باغداری به حساب آمده‌اند.

۸- تعداد و مساحت بهره‌برداری‌های با زمین بر حسب شهرستان

شهرستان	کل		اراضی زراعی		باغ و قلمستان	
	تعداد	مساحت	تعداد	مساحت	تعداد	مساحت
مرکزی.....	۶۷۱۴۲	۵۵۲۵۵۸	۴۵۲۰۱	۵۰۷۳۹۲	۴۸۱۶۰	۴۵۱۶۶
اراک.....	۷۴۷۵	۷۱۳۰۵	۵۶۲۴	۶۸۴۸۹	۴۷۵۷	۲۸۱۶
آشتیان.....	۲۰۶۶	۳۷۸۲۰	۱۸۱۳	۳۷۵۳۸	۷۶۶	۲۸۲
تفرش.....	۳۰۲۲	۱۴۹۷۸	۲۰۶۹	۱۳۵۵۳	۱۷۳۷	۱۴۲۵
خمین.....	۶۸۷۶	۴۶۱۸۰	۵۹۳۲	۴۴۲۴۵	۴۵۲۲	۱۹۳۵
خنداب.....	۷۹۲۳	۲۶۸۰۷	۴۶۷۶	۲۲۴۴۸	۷۰۱۰	۴۳۵۸
دلیجان.....	۲۰۴۹	۸۳۸۳	۱۱۰۴	۶۵۸۹	۱۷۴۴	۱۷۹۴
زرنديه.....	۴۷۰۳	۶۴۹۰۲	۲۷۳۹	۵۳۶۵۳	۴۰۶۶	۱۱۲۴۹
ساوه.....	۱۲۸۴۵	۸۱۷۳۴	۴۸۲۶	۶۵۳۱۷	۱۱۱۹۰	۱۶۴۱۷
شازند.....	۹۹۴۳	۷۴۷۷۰	۸۴۵۶	۷۲۰۵۸	۵۹۶۱	۲۷۱۲
فراهان.....	۴۰۷۰	۷۶۲۰۸	۳۶۴۵	۷۵۴۹۶	۲۰۸۲	۷۱۲
کمیجان.....	۴۴۰۸	۴۱۰۰۸	۲۹۲۱	۴۰۲۶۷	۳۲۱۵	۷۴۱
محلات.....	۱۷۶۰	۸۴۶۵	۱۳۹۷	۷۷۳۹	۱۱۱۲	۷۲۶

۹- تعداد و مساحت بهره‌برداری‌های با زمین بر حسب وسعت اراضی کشاورزی (بهره‌برداری - هکتار)

باغ و قلمستان		اراضی زراعی		کل		وسعت اراضی کشاورزی
مساحت	تعداد	مساحت	تعداد	مساحت	تعداد	
۴۵۱۶۶	۴۸۱۶۰	۵۰۷۳۹۲	۴۵۲۰۱	۵۵۲۵۵۱	۶۷۱۴۲	جمع
۳۸۸۲	۱۹۱۳۸	۱۶۸۰	۴۷۸۱	۵۵۶۲	۲۱۳۵۷	جمع کمتر از ۱ هکتار
۲۲۶	۵۳۸۲	۱۲	۲۵۹	۲۳۸	۵۵۴۲	کمتر از ۰/۱ هکتار
۴۶۴	۴۱۷۸	۵۷	۵۳۷	۵۲۱	۴۴۹۶	۰/۱ تا کمتر از ۰/۲ هکتار
۱۳۰۶	۵۴۰۷	۴۴۴	۱۷۶۵	۱۷۵۰	۶۲۴۶	۰/۲ تا کمتر از ۰/۵ هکتار
۱۸۸۷	۴۱۷۲	۱۱۶۶	۲۲۲۰	۳۰۵۳	۵۰۷۲	۰/۵ تا کمتر از ۱ هکتار
۱۱۱۰۹	۱۳۹۶۹	۳۷۳۷۰	۱۶۱۱۳	۴۸۴۷۸	۲۰۹۱۵	جمع ۱ تا کمتر از ۵ هکتار
۴۱۴۵	۵۷۵۶	۴۷۹۹	۴۵۳۶	۸۹۴۴	۷۶۲۳	۱ تا کمتر از ۲ هکتار
۳۲۸۳	۳۶۵۹	۸۷۲۴	۴۴۸۳	۱۲۰۰۷	۵۶۳۷	۲ تا کمتر از ۳ هکتار
۲۱۱۵	۲۴۶۸	۱۰۳۴۰	۳۶۰۵	۱۲۴۵۵	۳۹۹۲	۳ تا کمتر از ۴ هکتار
۱۵۶۶	۲۰۸۵	۱۳۵۰۷	۳۴۹۰	۱۵۰۷۳	۳۶۶۳	۴ تا کمتر از ۵ هکتار
۹۷۶۳	۱۰۸۷۹	۱۵۹۷۳۳	۱۷۵۵۷	۱۶۹۴۹۶	۱۷۹۹۳	جمع ۵ تا کمتر از ۲۰ هکتار
۳۳۲۱	۴۰۳۶	۳۶۲۶۲	۶۵۲۱	۳۹۵۸۳	۶۷۷۲	۵ تا کمتر از ۷/۵ هکتار
۱۵۱۴	۱۸۳۴	۲۳۰۲۸	۲۹۱۹	۲۴۵۴۳	۲۹۶۰	۷/۵ تا کمتر از ۱۰ هکتار
۳۳۴۵	۳۵۰۶	۶۲۳۶۵	۵۷۰۲	۶۵۷۱۰	۵۸۱۶	۱۰ تا کمتر از ۱۵ هکتار
۱۵۸۳	۱۵۰۳	۳۸۰۷۸	۲۴۱۳	۳۹۶۶۰	۲۴۴۴	۱۵ تا کمتر از ۲۰ هکتار
۵۵۰۰	۳۱۸۰	۱۳۹۸۵۱	۵۱۴۵	۱۴۵۳۵۱	۵۲۱۲	جمع ۲۰ تا کمتر از ۵۰ هکتار
۱۶۸۸	۱۳۵۶	۴۶۴۲۰	۲۲۶۷	۴۸۱۰۹	۲۲۹۴	۲۰ تا کمتر از ۲۵ هکتار
۲۱۱۸	۱۱۴۲	۵۰۵۹۶	۱۷۹۵	۵۲۷۱۵	۱۸۲۰	۲۵ تا کمتر از ۳۵ هکتار
۱۶۹۳	۶۸۳	۴۲۸۳۴	۱۰۸۲	۴۴۵۲۷	۱۰۹۸	۳۵ تا کمتر از ۵۰ هکتار
۱۴۹۱۲	۹۹۴	۱۶۸۷۵۹	۱۶۰۶	۱۸۳۶۷۰	۱۶۶۵	جمع ۵۰ هکتار و بیش تر
۴۲۸۱	۶۶۱	۶۶۹۵۳	۱۰۹۵	۷۱۲۳۴	۱۱۲۷	۵۰ تا کمتر از ۱۰۰ هکتار
۳۴۰۳	۲۱۶	۳۹۷۱۱	۳۳۳	۴۳۱۱۵	۳۴۹	۱۰۰ تا کمتر از ۲۰۰ هکتار
۳۳۵۵	۹۸	۳۹۸۱۵	۱۵۱	۴۳۱۷۰	۱۵۹	۲۰۰ تا کمتر از ۵۰۰ هکتار
۲۵۸۰	۱۴	۱۰۳۳۹	۱۹	۱۲۹۱۹	۲۱	۵۰۰ تا کمتر از ۱۰۰۰ هکتار
۱۲۹۳	۵	۷۷۲۰	۶	۹۰۱۳	۷	۱۰۰۰ تا کمتر از ۲۰۰۰ هکتار
.	.	۴۲۲۰	۲	۴۲۲۰	۲	۲۰۰۰ هکتار و بیش تر

۱۰- تعداد و مساحت بهره‌برداری‌های با زمین بر حسب سن بهره‌بردار (بهره‌برداری - هکتار)

باغ و قلمستان		اراضی زراعی		کل		سن بهره‌بردار
مساحت	تعداد	مساحت	تعداد	مساحت	تعداد	
۴۱۷۲۵	۴۷۹۶۴	۴۹۵۸۴۱	۴۵۱۰۹	۵۳۷۵۶۵	۶۶۹۱۰	جمع
۱۲	۷	۳۷	۶	۴۹	۹	کمتر از ۱۵ ساله
۱۵	۳۴	۳۳۵	۳۴	۳۵۰	۴۶	۱۵-۱۹ ساله
۳۱۷	۲۷۰	۴۹۳۹	۳۲۰	۵۲۵۵	۴۲۲	۲۰-۲۴ ساله
۸۹۵	۱۰۹۱	۱۱۵۸۲	۱۱۵۷	۱۲۴۷۷	۱۶۵۴	۲۵-۲۹ ساله
۱۹۹۱	۲۱۴۶	۲۶۳۳۳	۲۱۴۸	۲۸۳۲۴	۳۲۲۳	۳۰-۳۴ ساله
۲۲۸۵	۲۹۷۴	۳۲۲۷۲	۳۰۱۵	۳۴۵۵۷	۴۴۸۷	۳۵-۳۹ ساله
۳۳۶۶	۴۲۱۲	۴۹۷۹۸	۴۱۸۴	۵۳۱۶۴	۶۲۵۹	۴۰-۴۴ ساله
۴۳۴۸	۴۸۱۳	۵۳۲۰۳	۴۵۹۲	۵۷۵۵۱	۶۹۲۷	۴۵-۴۹ ساله
۶۷۴۱	۶۴۹۹	۶۹۹۶۱	۶۱۴۶	۷۶۷۰۳	۹۱۶۵	۵۰-۵۴ ساله
۵۵۴۶	۵۰۱۴	۴۸۵۶۱	۴۶۹۵	۵۴۱۰۸	۶۹۱۷	۵۵-۵۹ ساله
۴۷۸۷	۵۷۱۷	۵۷۷۱۴	۵۴۱۱	۶۲۵۰۱	۷۷۹۱	۶۰-۶۴ ساله
۲۷۸۳	۳۷۹۶	۳۷۶۶۱	۳۴۹۴	۴۰۴۴۳	۵۰۵۶	۶۵-۶۹ ساله
۲۹۸۲	۴۴۵۲	۴۴۰۲۰	۴۰۵۱	۴۷۰۰۲	۵۹۳۵	۷۰-۷۴ ساله
۲۵۵۰	۳۱۶۹	۲۸۸۸۲	۲۸۹۹	۳۱۴۳۲	۴۱۹۱	۷۵-۷۹ ساله
۳۱۰۷	۳۷۷۲	۳۰۵۴۲	۲۹۵۷	۳۳۶۴۹	۴۸۲۸	۸۰ ساله و بیش تر

۱۱- تعداد و مساحت بهره‌برداری‌های با زمین آبی بر حسب شهرستان (بهره‌برداری - هکتار)

شهرستان		کل		اراضی زراعی آبی		باغ و قلمستان آبی	
		مساحت	تعداد	مساحت	تعداد	مساحت	تعداد
مرکزی.....		۵۹۹۱۹	۲۱۶۱۷۱	۳۲۱۸۷	۱۷۱۷۰۹	۴۷۲۸۷	۴۴۴۶۲
اراک.....		۶۵۷۶	۳۶۲۲۴	۴۱۲۴	۳۳۶۰۵	۴۵۸۶	۲۶۱۹
آشتیان.....		۸۸۷	۹۰۲	۲۸۱	۶۲۱	۷۶۱	۲۸۱
تفرش.....		۲۹۱۰	۴۶۳۷	۱۷۶۱	۳۲۱۷	۱۷۳۰	۱۴۲۰
خمین.....		۶۶۷۱	۲۳۴۹۹	۵۵۶۵	۲۱۵۹۰	۴۵۱۳	۱۹۰۹
خنداب.....		۷۶۱۲	۱۵۰۱۸	۳۵۸۱	۱۰۶۶۲	۷۰۰۲	۴۳۵۶
دلیجان.....		۱۹۶۸	۶۵۹۷	۹۱۴	۴۸۰۴	۱۷۴۱	۱۷۹۳
زرنديه.....		۴۵۹۶	۳۶۰۳۴	۲۲۷۳	۲۴۸۹۱	۴۰۵۵	۱۱۱۴۳
ساوه.....		۱۲۳۵۶	۴۵۱۲۹	۳۲۷۹	۲۸۷۵۹	۱۱۱۳۹	۱۶۳۷۰
شازند.....		۹۰۳۸	۲۲۶۲۷	۶۷۲۱	۱۹۹۶۷	۵۹۲۷	۲۶۶۱
فراهان.....		۲۳۳۰	۷۸۸۵	۱۱۶۲	۷۳۳۶	۱۸۲۴	۵۴۹
کمیجان.....		۳۲۸۵	۹۲۰۵	۱۱۳۲	۸۵۷۰	۲۸۹۹	۶۳۵
محلات.....		۱۷۵۹	۸۴۱۴	۱۳۹۶	۷۶۸۸	۱۱۱۲	۷۲۶

۱۲- تعداد و مساحت بهره‌برداری‌های با زمین دیم بر حسب شهرستان (بهره‌برداری - هکتار)

شهرستان		کل		اراضی زراعی دیم		باغ و قلمستان دیم	
		مساحت	تعداد	مساحت	تعداد	مساحت	تعداد
مرکزی.....		۲۵۴۷۴	۳۳۶۳۸۷	۲۵۱۴۹	۳۳۵۶۸۳	۱۳۰۱	۷۰۴
اراک.....		۲۹۰۹	۳۵۰۸۱	۲۸۱۹	۳۴۸۸۴	۲۰۵	۱۹۷
آشتیان.....		۱۷۴۹	۳۶۹۱۷	۱۷۴۹	۳۶۹۱۷	۵	۱
تفرش.....		۶۶۱	۱۰۳۴۱	۶۵۷	۱۰۳۳۶	۹	۵
خمین.....		۲۵۰۴	۲۲۶۸۱	۲۴۹۸	۲۲۶۵۵	۲۷	۲۶
خنداب.....		۱۶۱۹	۱۱۷۸۹	۱۶۱۸	۱۱۷۸۶	۱۰	۳
دلیجان.....		۲۲۰	۱۷۸۶	۲۱۶	۱۷۸۵	۴	//
زرنديه.....		۱۳۳۱	۲۸۸۶۸	۱۳۱۷	۲۸۷۶۲	۵۲	۱۰۶
ساوه.....		۲۴۷۳	۳۶۶۰۵	۲۴۴۱	۳۶۵۵۸	۶۵	۴۷
شازند.....		۵۹۲۴	۵۲۱۴۳	۵۹۱۷	۵۲۰۹۲	۷۳	۵۱
فراهان.....		۳۴۷۳	۶۸۳۲۳	۳۳۹۱	۶۸۱۶۰	۴۱۸	۱۶۳
کمیجان.....		۲۶۰۳	۳۱۸۰۲	۲۵۱۸	۳۱۶۹۶	۴۳۴	۱۰۶
محلات.....		۷	۵۱	۷	۵۱	۰	۰

۱۳- تعداد و مساحت بهره‌برداری‌های دارای اراضی زراعی بر حسب شهرستان (بهره‌برداری - هکتار)

آیش		زیر کشت		کل		شهرستان
مساحت	تعداد	مساحت	تعداد	مساحت	تعداد	
۲۰۰۹۵۲	۲۶۷۶۷	۳۰۶۴۴	۴۲۱۹۴	۵۰۷۳۹۲	۴۵۲۰۱	مرکزی.....
۲۲۷۹۷	۲۸۱۲	۴۵۶۹۳	۵۴۵۲	۶۸۴۸۹	۵۶۲۴	اراک.....
۱۵۸۳۷	۱۲۸۳	۲۱۷۰۱	۱۸۰۷	۳۷۵۳۸	۱۸۱۳	آشتیان.....
۶۱۱۷	۱۱۰۷	۷۴۳۶	۱۷۷۹	۱۳۵۵۳	۲۰۶۹	تفرش.....
۲۰۳۱۲	۴۷۱۶	۲۳۹۳۳	۵۸۵۲	۴۴۲۴۵	۵۹۳۲	خمین.....
۸۹۴۰	۲۲۷۴	۱۳۵۰۸	۴۰۱۳	۲۲۴۴۸	۴۶۷۶	خنداب.....
۳۰۰۹	۶۶۶	۳۵۸۰	۹۳۴	۶۵۸۹	۱۱۰۴	دلیجان.....
۲۷۵۶۹	۱۸۷۹	۲۶۰۸۴	۲۷۲۱	۵۳۶۵۳	۲۷۳۹	زرنديه.....
۲۰۵۴۳	۲۱۵۷	۴۴۷۷۴	۴۶۲۳	۶۵۳۱۷	۴۸۲۶	ساوه.....
۱۸۳۴۸	۳۵۵۷	۵۳۷۱۱	۸۳۱۵	۷۲۰۵۸	۸۴۵۶	شازند.....
۳۶۸۱۱	۳۳۱۶	۳۸۶۸۵	۳۵۳۳	۷۵۴۹۶	۳۶۴۵	فراهان.....
۱۶۱۳۵	۲۰۰۵	۲۴۱۳۲	۲۷۸۳	۴۰۲۶۷	۲۹۲۱	کمیجان.....
۴۵۳۵	۹۹۶	۳۲۰۴	۱۰۹۳	۷۷۳۹	۱۳۹۷	محلات.....

۱۴- تعداد و مساحت بهره‌برداری‌های دارای اراضی زراعی بر حسب وسعت اراضی کشاورزی (بهره‌برداری - هکتار)

آیش		زیر کشت		کل		وسعت اراضی کشاورزی
مساحت	تعداد	مساحت	تعداد	مساحت	تعداد	
۲۰۰۹۵۲	۲۶۷۶۷	۳۰۶۴۴۰	۴۲۱۹۴	۵۰۷۳۹۲	۴۵۲۰۱	جمع.....
۴۷۳	۱۷۲۳	۱۲۰۷	۳۹۹۲	۱۶۸۰	۴۷۸۱	جمع کمتر از ۱ هکتار.....
۳	۵۱	۱۰	۲۲۳	۱۲	۲۵۹	کمتر از ۰/۱ هکتار.....
۱۸	۱۷۶	۴۰	۴۱۳	۵۷	۵۳۷	۰/۱ تا کمتر از ۰/۲ هکتار.....
۱۳۶	۶۵۳	۳۰۸	۱۴۲۷	۴۴۴	۱۷۶۵	۰/۲ تا کمتر از ۰/۵ هکتار.....
۳۱۷	۸۴۴	۸۵۰	۱۹۳۰	۱۱۶۶	۲۲۲۰	۰/۵ تا کمتر از ۱ هکتار.....
۱۰۵۹۷	۷۶۸۱	۲۶۷۷۳	۱۵۱۱۲	۳۷۳۷۰	۱۶۱۱۳	جمع ۱ تا کمتر از ۵ هکتار.....
۱۲۵۷	۱۸۴۲	۳۵۴۲	۴۱۳۱	۴۷۹۹	۴۵۳۶	۱ تا کمتر از ۲ هکتار.....
۲۳۸۲	۲۰۵۳	۶۳۴۲	۴۲۰۳	۸۷۲۴	۴۴۸۳	۲ تا کمتر از ۳ هکتار.....
۲۸۱۹	۱۷۷۱	۷۵۲۱	۳۴۳۰	۱۰۳۴۰	۳۶۰۵	۳ تا کمتر از ۴ هکتار.....
۴۱۳۹	۲۰۱۵	۹۳۶۸	۳۳۴۸	۱۳۵۰۷	۳۴۹۰	۴ تا کمتر از ۵ هکتار.....
۵۶۱۰۴	۱۱۷۶۱	۱۰۳۶۲۹	۱۷۱۳۸	۱۵۹۷۳۳	۱۷۵۵۷	جمع ۵ تا کمتر از ۲۰ هکتار.....
۱۱۳۲۶	۳۹۱۴	۲۴۹۳۶	۶۳۰۶	۳۶۲۶۲	۶۵۲۱	۵ تا کمتر از ۷/۵ هکتار.....
۷۵۰۰	۱۹۲۱	۱۵۵۲۸	۲۸۶۲	۲۳۰۲۸	۲۹۱۹	۷/۵ تا کمتر از ۱۰ هکتار.....
۲۲۶۱۴	۴۰۷۱	۳۹۷۵۱	۵۵۹۹	۶۲۳۶۵	۵۷۰۳	۱۰ تا کمتر از ۱۵ هکتار.....
۱۴۶۶۴	۱۸۵۵	۲۳۴۱۴	۲۳۷۲	۳۸۰۷۸	۲۴۱۳	۱۵ تا کمتر از ۲۰ هکتار.....
۵۸۲۳۷	۴۲۴۵	۸۱۶۱۴	۵۰۶۳	۱۳۹۸۵۱	۵۱۴۵	جمع ۲۰ تا کمتر از ۵۰ هکتار.....
۱۹۱۹۱	۱۸۶۱	۲۷۲۳۰	۲۲۲۷	۴۶۴۲۰	۲۲۶۷	۲۰ تا کمتر از ۲۵ هکتار.....
۲۱۰۹۹	۱۴۷۹	۲۹۴۹۷	۱۷۶۹	۵۰۵۹۶	۱۷۹۵	۲۵ تا کمتر از ۳۵ هکتار.....
۱۷۹۴۷	۹۰۵	۲۴۸۸۷	۱۰۶۸	۴۲۸۳۴	۱۰۸۳	۳۵ تا کمتر از ۵۰ هکتار.....
۷۵۵۴۲	۱۳۵۷	۹۳۲۱۷	۱۵۸۸	۱۶۸۷۵۹	۱۶۰۶	جمع ۵۰ هکتار و بیش تر.....
۲۷۹۴۰	۹۱۲	۳۹۰۱۳	۱۰۷۹	۶۶۹۵۳	۱۰۹۵	۵۰ تا کمتر از ۱۰۰ هکتار.....
۱۷۹۸۵	۲۹۶	۲۱۷۲۷	۳۳۲	۳۹۷۱۱	۳۳۳	۱۰۰ تا کمتر از ۲۰۰ هکتار.....
۱۷۹۶۴	۱۲۴	۲۱۸۵۱	۱۵۰	۳۹۸۱۵	۱۵۱	۲۰۰ تا کمتر از ۵۰۰ هکتار.....
۵۱۴۰	۱۸	۵۱۹۹	۱۹	۱۰۳۳۹	۱۹	۵۰۰ تا کمتر از ۱۰۰۰ هکتار.....
۶۲۴۳	۶	۱۴۷۷	۶	۷۷۲۰	۶	۱۰۰۰ تا کمتر از ۲۰۰۰ هکتار.....
۲۷۰	۱	۳۹۵۰	۲	۴۲۲۰	۲	۲۰۰۰ هکتار و بیش تر.....

۱۵- تعداد و مساحت بهره‌برداری‌های دارای اراضی زراعی بر حسب وسعت اراضی زراعی (بهره‌برداری - هکتار)

آیش		زیر کشت		کل		وسعت اراضی زراعی
مساحت	تعداد	مساحت	تعداد	مساحت	تعداد	
۲۰۰۹۵۲	۲۶۷۶۷	۳۰۶۴۴۰	۴۲۱۹۴	۵۰۷۳۹۲	۴۵۲۰۱	جمع
۵۵۳	۱۹۱۵	۱۴۷۶	۴۵۵۳	۲۰۲۹	۵۴۵۱	جمع کمتر از ۱ هکتار
۴	۸۲	۱۷	۳۸۲	۲۲	۴۴۲	کمتر از ۰/۱ هکتار
۲۹	۲۷۶	۶۵	۵۹۴	۹۴	۸۰۰	۰/۱ تا کمتر از ۰/۲ هکتار
۱۷۹	۷۶۲	۴۲۷	۱۶۷۳	۶۰۶	۲۰۶۰	۰/۲ تا کمتر از ۰/۵ هکتار
۳۴۰	۷۹۵	۹۶۷	۱۹۰۵	۱۳۰۸	۲۱۴۹	۰/۵ تا کمتر از ۱ هکتار
۱۱۱۲۴	۷۸۰۷	۲۸۰۳۱	۱۵۱۵۶	۳۹۱۵۵	۱۶۰۹۸	جمع ۱ تا کمتر از ۵ هکتار
۱۳۳۴	۱۸۵۸	۳۹۸۷	۴۳۰۶	۵۳۲۱	۴۶۷۹	۱ تا کمتر از ۲ هکتار
۲۶۰۹	۲۱۷۵	۶۷۶۳	۴۲۴۰	۹۳۷۳	۴۵۲۰	۲ تا کمتر از ۳ هکتار
۲۹۵۳	۱۷۶۸	۷۷۷۰	۳۳۳۷	۱۰۷۲۲	۳۵۱۲	۳ تا کمتر از ۴ هکتار
۴۲۲۸	۲۰۰۷	۹۵۱۰	۳۲۷۳	۱۳۷۳۸	۳۳۸۸	۴ تا کمتر از ۵ هکتار
۵۶۱۳۶	۱۱۵۴۲	۱۰۳۴۱۱	۱۶۶۶۳	۱۵۹۵۴۷	۱۷۰۵۶	جمع ۵ تا کمتر از ۲۰ هکتار
۱۱۷۲۷	۳۹۳۱	۲۵۴۷۳	۶۲۱۶	۳۷۲۰۰	۶۴۲۴	۵ تا کمتر از ۷/۵ هکتار
۷۰۸۷	۱۷۴۹	۱۴۸۴۵	۲۶۲۳	۲۱۹۳۲	۲۶۶۷	۷/۵ تا کمتر از ۱۰ هکتار
۲۲۸۵۵	۴۰۵۶	۳۹۶۹۲	۵۵۰۷	۶۲۵۴۸	۵۶۰۹	۱۰ تا کمتر از ۱۵ هکتار
۱۴۴۶۷	۱۸۰۶	۲۳۴۰۱	۲۳۱۷	۳۷۸۶۷	۲۳۵۶	۱۵ تا کمتر از ۲۰ هکتار
۵۸۰۴۵	۴۱۷۷	۸۰۹۲۴	۴۹۶۹	۱۳۸۹۷۰	۵۰۳۵	جمع ۲۰ تا کمتر از ۵۰ هکتار
۱۹۶۱۳	۱۸۷۸	۲۷۶۷۷	۲۲۴۰	۴۷۲۹۰	۲۲۷۲	۲۰ تا کمتر از ۲۵ هکتار
۲۰۶۶۱	۱۴۱۷	۲۸۷۶۶	۱۶۹۰	۴۹۴۲۷	۱۷۱۳	۲۵ تا کمتر از ۳۵ هکتار
۱۷۷۷۲	۸۸۳	۲۴۴۸۱	۱۰۴۰	۴۲۲۵۲	۱۰۵۱	۳۵ تا کمتر از ۵۰ هکتار
۷۵۰۹۴	۱۳۲۶	۹۲۵۹۸	۱۵۵۳	۱۶۷۶۹۲	۱۵۶۱	جمع ۵۰ هکتار و بیش تر
۲۷۷۲۲	۸۸۸	۳۸۶۹۶	۱۰۵۶	۶۶۴۱۷	۱۰۶۲	۵۰ تا کمتر از ۱۰۰ هکتار
۱۸۲۹۰	۲۹۶	۲۱۸۸۴	۳۲۸	۴۰۱۷۳	۳۲۹	۱۰۰ تا کمتر از ۲۰۰ هکتار
۱۷۸۲۳	۱۲۰	۲۱۶۷۹	۱۴۵	۳۹۵۰۲	۱۴۶	۲۰۰ تا کمتر از ۵۰۰ هکتار
۴۷۴۷	۱۵	۴۹۱۲	۱۶	۹۶۵۹	۱۶	۵۰۰ تا کمتر از ۱۰۰۰ هکتار
۶۲۴۳	۶	۱۴۷۷	۶	۷۷۲۰	۶	۱۰۰۰ تا کمتر از ۲۰۰۰ هکتار
۲۷۰	۱	۳۹۵۰	۲	۴۲۲۰	۲	۲۰۰۰ هکتار و بیش تر

۱۶- تعداد و مساحت بهره‌برداری‌های دارای اراضی زراعی بر حسب سن بهره‌بردار (بهره‌برداری - هکتار)

آیش		زیر کشت		کل		سن بهره‌بردار
مساحت	تعداد	مساحت	تعداد	مساحت	تعداد	
۱۹۳۸۵۳	۲۶۷۱۱	۳۰۱۹۸۸	۴۲۸۰۳	۴۹۵۸۴۱	۴۵۱۰۹	جمع
۱۱	۳	۲۶	۶	۳۷	۶	کمتر از ۱۵ ساله
۱۲۶	۲۱	۲۱۰	۳۳	۳۳۵	۳۴	۱۵-۱۹ ساله
۲۱۳۱	۱۷۴	۲۸۰۸	۳۱۳	۴۹۳۹	۳۲۰	۲۰-۲۴ ساله
۴۱۲۹	۶۲۲	۷۴۵۳	۱۱۲۴	۱۱۵۸۲	۱۱۵۷	۲۵-۲۹ ساله
۱۰۲۱۸	۱۱۶۷	۱۶۱۱۵	۲۰۷۱	۲۶۳۳۳	۲۱۴۸	۳۰-۳۴ ساله
۱۱۶۲۴	۱۶۷۱	۲۰۶۴۸	۲۸۸۲	۳۲۲۷۲	۳۰۱۵	۳۵-۳۹ ساله
۱۸۰۴۳	۲۳۸۰	۳۱۷۵۶	۴۰۱۱	۴۹۷۹۸	۴۱۸۴	۴۰-۴۴ ساله
۲۱۰۷۹	۲۵۸۷	۳۲۱۲۴	۴۳۹۷	۵۳۲۰۳	۴۵۹۲	۴۵-۴۹ ساله
۲۶۶۴۲	۳۵۰۹	۴۳۳۱۹	۵۸۵۲	۶۹۹۶۱	۶۱۴۶	۵۰-۵۴ ساله
۱۸۹۶۶	۲۸۲۳	۲۹۵۹۶	۴۴۷۰	۴۸۵۶۱	۴۶۹۵	۵۵-۵۹ ساله
۲۳۱۵۴	۳۳۲۱	۳۴۵۵۹	۵۱۳۸	۵۷۷۱۴	۵۴۱۱	۶۰-۶۴ ساله
۱۵۷۶۷	۲۱۹۴	۲۱۸۹۴	۳۳۴۴	۳۷۶۶۱	۳۴۹۴	۶۵-۶۹ ساله
۱۶۸۰۶	۲۵۱۱	۲۷۲۱۵	۳۷۷۷	۴۴۰۲۰	۴۰۵۱	۷۰-۷۴ ساله
۱۲۰۶۶	۱۸۴۰	۱۶۸۱۶	۲۷۱۳	۲۸۸۸۲	۲۸۹۹	۷۵-۷۹ ساله
۱۳۰۹۳	۱۸۸۸	۱۷۴۴۹	۲۶۷۳	۳۰۵۴۲	۲۹۵۷	۸۰ ساله و بیش تر

۱۷- تعداد و مساحت بهره‌برداری‌های دارای اراضی زراعی آبی بر حسب شهرستان (بهره‌برداری - هکتار)

آبش		زیر کشت		کل		شهرستان
مساحت	تعداد	مساحت	تعداد	مساحت	تعداد	
۶۴۸۱۶	۱۵۵۱۱	۱۰۶۸۹۳	۳۰۰۰۸	۱۷۱۷۰۹	۳۲۱۸۷	مرکزی.....
۱۱۶۹۷	۱۸۳۳	۲۱۹۰۸	۴۰۰۵	۳۳۶۰۵	۴۱۲۴	اراک.....
۲۵۵	۱۳۰	۳۶۶	۲۵۹	۶۲۱	۲۸۱	آشتیان.....
۱۴۴۰	۷۹۲	۱۷۷۸	۱۴۶۴	۳۲۱۷	۱۷۶۱	تفرش.....
۱۰۶۲۸	۴۲۱۱	۱۰۹۶۲	۵۴۳۳	۲۱۵۹۰	۵۵۶۵	خمین.....
۳۸۴۳	۱۶۰۶	۶۸۱۹	۲۹۱۹	۱۰۶۶۲	۳۵۸۱	خنداب.....
۲۲۱۹	۵۳۹	۲۵۸۵	۷۴۶	۴۸۰۴	۹۱۴	دلیجان.....
۱۴۴۳۵	۱۲۴۲	۱۰۴۵۶	۲۲۵۷	۲۴۸۹۱	۲۲۷۳	زرنديه.....
۶۶۴۱	۱۱۰۰	۲۲۱۱۸	۳۰۸۵	۲۸۷۵۹	۳۲۷۹	ساوه.....
۲۸۷۴	۱۶۹۳	۱۷۰۹۲	۶۵۹۴	۱۹۹۶۷	۶۷۲۱	شازند.....
۳۲۲۹	۷۸۲	۴۱۰۶	۱۱۰۵	۷۳۳۶	۱۱۶۲	فراهان.....
۳۰۳۵	۵۸۸	۵۵۳۶	۱۰۴۹	۸۵۷۰	۱۱۳۲	کمیجان.....
۴۵۲۱	۹۹۵	۳۱۶۷	۱۰۹۲	۷۶۸۸	۱۳۹۶	محلات.....

۱۸- تعداد و مساحت اراضی زراعی بهره‌برداری‌ها به تفکیک آبی و دیم بر حسب شهرستان (بهره‌برداری - هکتار)

فقط آبی		جمع		شهرستان
مساحت	تعداد	مساحت	تعداد	
۱۲۳۱۵۹	۲۰۰۵۱	۵۰۷۳۹۲	۴۵۲۰۱مرکزی
۲۳۹۳۳	۲۸۰۵	۶۸۴۸۹	۵۶۲۴اراک
۱۰۱	۶۴	۳۷۵۳۸	۱۸۱۳آشتیان
۲۵۲۶	۱۴۱۲	۱۳۵۵۳	۲۰۶۹تفرش
۱۲۴۸۲	۳۴۳۴	۴۴۲۴۵	۵۹۳۲خمین
۹۳۶۶	۳۰۵۸	۲۲۴۴۸	۴۶۷۶خنداب
۴۷۴۴	۸۸۸	۶۵۸۹	۱۱۰۴دلیجان
۲۱۹۴۷	۱۴۲۲	۵۳۶۵۳	۲۷۳۹زرندیه
۲۵۳۷۵	۲۳۸۵	۶۵۳۱۷	۴۸۲۶ساوه
۹۸۶۶	۲۵۳۹	۷۲۰۵۸	۸۴۵۶شازند
۱۷۸۱	۲۵۴	۷۵۴۹۶	۳۶۴۵فراهان
۴۰۸۳	۴۰۳	۴۰۲۶۷	۲۹۲۱کمیجان
۷۶۴۳	۱۳۹۰	۷۷۳۹	۱۳۹۷محلات

آبی و دیم توأم			فقط دیم		شهرستان	
مساحت			تعداد	مساحت		تعداد
دیم	آبی	جمع				
۱۴۷۱۶۳	۴۷۸۵۰	۱۹۵۰۱۲	۱۲۱۳۶	۱۸۸۵۲۱	۱۳۰۱۴مرکزی
۱۶۵۴۳	۹۶۷۱	۲۶۲۱۵	۱۳۱۹	۱۸۳۴۱	۱۵۰۱اراک
۶۱۲۲	۵۲۰	۶۶۴۲	۲۱۷	۳۰۷۹۴	۱۵۳۲آشتیان
۳۷۹۳	۶۸۱	۴۴۷۴	۳۴۹	۶۵۴۳	۳۰۸تفرش
۱۷۵۹۹	۹۱۰۷	۲۶۷۰۶	۲۱۳۲	۵۰۵۶	۳۶۶خمین
۲۹۶۵	۱۲۹۶	۴۲۶۱	۵۲۴	۸۸۲۱	۱۰۹۴خنداب
۲۲۱	۵۹	۲۸۰	۲۶	۱۵۶۵	۱۹۰دلیجان
۱۴۶۲۵	۲۹۴۳	۱۷۵۶۹	۸۵۱	۱۴۱۳۷	۴۶۶زرندیه
۱۶۷۵۹	۳۳۸۴	۲۰۱۴۳	۸۹۵	۱۹۸۰۰	۱۵۴۷ساوه
۳۹۰۲۳	۱۰۱۰۰	۴۹۱۲۳	۴۱۸۲	۱۳۰۶۹	۱۷۳۵شازند
۱۸۵۸۲	۵۵۵۴	۲۴۱۳۶	۹۰۸	۴۹۵۷۸	۲۴۸۳فراهان
۱۰۸۸۲	۴۴۸۷	۱۵۳۶۹	۷۲۹	۲۰۸۱۵	۱۷۸۹کمیجان
۴۹	۴۵	۹۴	۶	⊖	۱محلات

۱۹- تعداد و مساحت باغ و قلمستان بهره‌برداری‌ها بر حسب شهرستان (بهره‌برداری - هکتار)

کاشت مخلوط		کاشت ساده		کل		شهرستان
مساحت	تعداد	مساحت	تعداد	مساحت	تعداد	
۱۰۲۸۷	۱۴۳۶۷	۳۴۸۷۸	۳۵۳۳۶	۴۵۱۶۶	۴۸۱۶۰مرکزی
۲۱۱	۴۶۳	۲۶۰۵	۴۳۲۲	۲۸۱۶	۴۷۵۷اراک
۱۹۶	۳۵۵	۸۶	۴۱۳	۲۸۲	۷۶۶آشتیان
۱۲۸۵	۱۵۳۳	۱۴۰	۲۱۱	۱۴۲۵	۱۷۳۷تفرش
۵۰۹	۹۳۱	۱۴۲۶	۳۹۲۶	۱۹۳۵	۴۵۲۲خمین
۳۰۴	۳۵۷	۴۰۵۴	۶۸۸۶	۴۳۵۸	۷۰۱۰خنداب
۱۱۷۸	۱۲۰۰	۶۱۶	۵۷۹	۱۷۹۴	۱۷۴۴دلیجان
۱۴۸۰	۱۷۲۲	۹۷۶۹	۲۴۱۰	۱۱۲۴۹	۴۰۶۶زرندیه
۳۴۱۹	۴۲۳۸	۱۲۹۹۷	۷۱۴۹	۱۶۴۱۷	۱۱۱۹۰ساوه
۹۲۱	۱۸۱۹	۱۷۹۰	۴۵۹۲	۲۷۱۲	۵۹۶۱شازند
۱۷۵	۳۵۹	۵۳۶	۱۷۵۴	۷۱۲	۲۰۸۲فراهان
۱۴۷	۶۵۴	۵۹۴	۲۶۹۵	۷۴۱	۳۲۱۵کمیجان
۴۶۲	۷۳۷	۲۶۴	۴۰۰	۷۲۶	۱۱۱۲محلات

۲۰- تعداد و مساحت باغ و قلمستان بهره‌برداری‌ها بر حسب وسعت اراضی کشاورزی (بهره‌برداری - هکتار)

کاشت مخلوط		کاشت ساده		کل		وسعت اراضی کشاورزی
مساحت	تعداد	مساحت	تعداد	مساحت	تعداد	
۱۰۲۸۷	۱۴۳۶۷	۳۴۸۷۸	۳۵۳۳۶	۴۵۱۶۶	۴۸۱۶۰	جمع
۱۲۲۳	۶۴۸۶	۲۶۶۰	۱۲۹۶۱	۳۸۸۲	۱۹۱۳۸	جمع کمتر از ۱ هکتار
۸۳	۱۸۹۱	۱۴۳	۳۵۴۲	۲۲۶	۵۳۸۲	کمتر از ۰/۱ هکتار
۱۷۵	۱۵۳۹	۲۸۹	۲۶۸۲	۴۶۴	۴۱۷۸	۰/۱ تا کمتر از ۰/۲ هکتار
۴۶۰	۱۹۲۲	۸۴۶	۳۶۰۰	۱۳۰۶	۵۴۰۷	۰/۲ تا کمتر از ۰/۵ هکتار
۵۰۵	۱۱۳۴	۱۳۸۲	۳۱۳۷	۱۸۸۷	۴۱۷۲	۰/۵ تا کمتر از ۱ هکتار
۲۸۳۷	۳۵۵۹	۸۲۷۱	۱۰۸۸۹	۱۱۱۰۹	۱۳۹۶۹	جمع ۱ تا کمتر از ۵ هکتار
۱۰۳۳	۱۴۷۲	۳۱۱۲	۴۴۲۶	۴۱۴۵	۵۷۵۶	۱ تا کمتر از ۲ هکتار
۸۷۴	۹۶۱	۲۴۰۸	۲۸۴۷	۳۲۸۳	۳۶۵۹	۲ تا کمتر از ۳ هکتار
۵۰۷	۶۲۵	۱۶۰۹	۱۹۴۲	۲۱۱۵	۲۴۶۸	۳ تا کمتر از ۴ هکتار
۴۲۳	۵۰۰	۱۱۴۳	۱۶۷۳	۱۵۶۶	۲۰۸۵	۴ تا کمتر از ۵ هکتار
۲۸۲۶	۲۹۱۰	۶۹۳۷	۸۴۵۹	۹۷۶۳	۱۰۸۷۹	جمع ۵ تا کمتر از ۲۰ هکتار
۹۲۹	۱۰۴۲	۲۳۹۲	۳۱۵۵	۳۳۲۱	۴۰۳۶	۵ تا کمتر از ۷/۵ هکتار
۴۹۲	۴۹۳	۱۰۲۲	۱۴۴۰	۱۵۱۴	۱۸۳۴	۷/۵ تا کمتر از ۱۰ هکتار
۹۱۹	۹۴۷	۲۴۲۷	۲۷۱۴	۳۳۴۵	۳۵۰۶	۱۰ تا کمتر از ۱۵ هکتار
۴۸۶	۴۲۸	۱۰۹۷	۱۱۵۰	۱۵۸۳	۱۵۰۳	۱۵ تا کمتر از ۲۰ هکتار
۱۵۷۲	۱۰۴۰	۳۹۲۸	۲۳۴۶	۵۵۰۰	۳۱۸۰	جمع ۲۰ تا کمتر از ۵۰ هکتار
۵۳۰	۴۱۸	۱۱۵۹	۱۰۰۶	۱۶۸۸	۱۳۵۶	۲۰ تا کمتر از ۲۵ هکتار
۵۶۱	۳۶۹	۱۵۵۷	۸۵۹	۲۱۱۸	۱۱۴۲	۲۵ تا کمتر از ۳۵ هکتار
۴۸۱	۲۵۴	۱۲۱۲	۴۸۱	۱۶۹۳	۶۸۳	۳۵ تا کمتر از ۵۰ هکتار
۱۸۲۹	۳۷۲	۱۳۰۸۳	۶۸۲	۱۴۹۱۲	۹۹۴	جمع ۵۰ هکتار و بیش تر
۵۱۰	۲۳۳	۳۷۷۱	۴۷۶	۴۲۸۱	۶۶۱	۵۰ تا کمتر از ۱۰۰ هکتار
۸۰۱	۹۱	۲۶۰۲	۱۳۴	۳۴۰۳	۲۱۶	۱۰۰ تا کمتر از ۲۰۰ هکتار
۲۸۰	۴۲	۳۰۷۵	۵۸	۳۳۵۵	۹۸	۲۰۰ تا کمتر از ۵۰۰ هکتار
۲۳۷	۶	۲۳۴۳	۹	۲۵۸۰	۱۴	۵۰۰ تا کمتر از ۱۰۰۰ هکتار
.	.	۱۲۹۳	۵	۱۲۹۳	۵	۱۰۰۰ تا کمتر از ۲۰۰۰ هکتار
.	۲۰۰۰ هکتار و بیش تر

۲۱- تعداد و مساحت باغ و قلمستان بهره‌برداری‌ها بر حسب سن بهره‌بردار (بهره‌برداری - هکتار)

کاشت مخلوط		کاشت ساده		کل		سن بهره‌بردار
مساحت	تعداد	مساحت	تعداد	مساحت	تعداد	
۹۹۸۵	۱۴۲۸۴	۳۱۷۴۰	۳۵۲۱۷	۴۱۷۲۵	۴۷۹۶۴	جمع
۰	۰	۱۲	۷	۱۲	۷	کمتر از ۱۵ ساله
۳	۵	۱۲	۳۱	۱۵	۳۴	۱۵-۱۹ ساله
۳۸	۵۵	۲۷۹	۲۳۰	۳۱۷	۲۷۰	۲۰-۲۴ ساله
۱۱۴	۱۹۰	۷۸۱	۹۳۲	۸۹۵	۱۰۹۱	۲۵-۲۹ ساله
۲۱۷	۴۰۶	۱۷۷۵	۱۷۹۱	۱۹۹۱	۲۱۴۶	۳۰-۳۴ ساله
۴۴۵	۶۵۷	۱۸۴۰	۲۴۱۰	۲۲۸۵	۲۹۷۴	۳۵-۳۹ ساله
۶۵۰	۱۰۰۳	۲۷۱۶	۳۳۱۹	۳۳۶۶	۴۲۱۲	۴۰-۴۴ ساله
۷۵۰	۱۳۳۳	۳۵۹۸	۳۶۲۷	۴۳۴۸	۴۸۱۳	۴۵-۴۹ ساله
۱۶۸۶	۱۹۶۳	۵۰۵۵	۴۷۵۸	۶۷۴۱	۶۴۹۹	۵۰-۵۴ ساله
۱۲۶۱	۱۵۶۷	۴۲۸۶	۳۶۴۷	۵۵۴۶	۵۰۱۴	۵۵-۵۹ ساله
۱۳۳۵	۱۸۹۰	۳۴۵۲	۴۰۲۶	۴۷۸۷	۵۷۱۷	۶۰-۶۴ ساله
۹۰۹	۱۳۴۷	۱۸۷۴	۲۵۷۵	۲۷۸۳	۳۷۹۶	۶۵-۶۹ ساله
۸۶۵	۱۴۲۹	۲۱۱۷	۳۱۶۳	۲۹۸۲	۴۴۵۲	۷۰-۷۴ ساله
۶۵۴	۱۰۶۹	۱۸۹۶	۲۱۹۲	۲۵۵۰	۳۱۶۹	۷۵-۷۹ ساله
۱۰۶۰	۱۳۷۳	۲۰۴۷	۲۵۰۸	۳۱۰۷	۳۷۷۲	۸۰ ساله و بیش تر

۲۲- تعداد و مساحت باغ و قلمستان بهره‌برداری‌ها بر حسب وسعت اراضی باغ و قلمستان (بهره‌برداری - هکتار)

کاشت مخلوط		کاشت ساده		کل		وسعت اراضی باغ و قلمستان
مساحت	تعداد	مساحت	تعداد	مساحت	تعداد	
۱۰۲۸۷	۱۴۳۶۷	۳۴۸۷۸	۳۵۳۳۶	۴۵۱۶۶	۴۸۱۶۰	جمع.....
۲۱۹۰	۱۱۰۲۶	۵۰۵۲	۲۷۷۳۱	۷۲۴۲	۳۷۷۷۸	جمع کمتر از ۱ هکتار
۱۵۰	۳۵۵۶	۳۹۶	۱۰۶۲۰	۵۴۵	۱۳۹۵۸	کمتر از ۰/۱ هکتار
۲۸۸	۲۵۶۳	۶۷۱	۶۱۹۷	۹۵۸	۸۵۶۳	۰/۱ تا کمتر از ۰/۲ هکتار
۷۸۷	۳۰۷۱	۱۷۵۱	۶۸۲۵	۲۵۳۸	۹۵۴۶	۰/۲ تا کمتر از ۰/۵ هکتار
۹۶۶	۱۸۳۶	۲۲۳۵	۴۰۹۰	۳۲۰۱	۵۷۱۱	۰/۵ تا کمتر از ۱ هکتار
۴۵۱۱	۳۰۲۷	۱۰۵۳۴	۶۷۴۷	۱۵۰۴۵	۹۲۹۰	جمع ۱ تا کمتر از ۵ هکتار
۱۹۱۰	۱۸۶۶	۴۵۰۵	۴۱۹۸	۶۴۱۵	۵۸۲۴	۱ تا کمتر از ۲ هکتار
۱۵۴۵	۸۱۴	۳۲۴۵	۱۶۷۲	۴۷۹۰	۲۳۲۸	۲ تا کمتر از ۳ هکتار
۱۰۵۶	۳۴۸	۲۷۸۴	۸۷۸	۳۸۴۰	۱۱۳۸	۳ تا کمتر از ۵ هکتار
۳۵۸۶	۳۱۳	۱۹۲۹۲	۸۵۸	۲۲۸۷۹	۱۰۹۲	جمع ۵ هکتار و بیش تر
۱۰۲۶	۱۹۳	۲۵۷۳	۴۶۲	۳۵۹۹	۶۰۵	۵ تا کمتر از ۱۰ هکتار
۷۲۵	۷۱	۲۲۶۸	۲۰۵	۲۹۹۲	۲۵۶	۱۰ تا کمتر از ۲۰ هکتار
۷۶۸	۳۷	۲۷۰۳	۱۰۰	۳۴۷۱	۱۲۹	۲۰ تا کمتر از ۵۰ هکتار
۱۰۶۷	۱۲	۱۱۷۵۰	۹۲	۱۲۸۱۷	۱۰۲	۵۰ هکتار و بیش تر

فصل سوم

زراعت

(محصولات سالانه در فضای باز)

۲۶- تعداد بهره‌برداری و سطح کاشت محصولات گندم، جو، برنج (شلتوک) و سایر محصولات سالانه در فضای باز بهره‌برداری‌های کشاورزی (بهره‌برداری - هکتار)

دیم		آبی		کل		نام محصول
تعداد	سطح کاشت	تعداد	سطح کاشت	تعداد	سطح کاشت	
۲۰۰۱۹۰	XX	۱۱۱۳۱۶	XX	۳۱۲۲۰۶	XX	جمع.....
۱۸۷۴۲۳	۲۳۰۲۰	۳۶۹۹۵	۱۶۵۵۳	۲۲۴۴۱۸	۳۴۹۳۰	گندم.....
۱۰۳۷۸	۲۸۴۳	۳۳۷۸۵	۱۶۱۹۲	۴۴۱۶۳	۱۸۴۱۴	جو.....
.	برنج (شلتوک).....
۳۰۸۹	۱۸۰۱	۴۰۵۳۶	۲۲۲۸۴	۴۳۶۲۵	۲۳۲۳۶	سایر محصولات سالانه.....

۲۷- تعداد بهره‌برداری و سطح کاشت گندم در فضای باز بر حسب شهرستان (بهره‌برداری - هکتار)

دیم		آبی		کل		شهرستان
سطح کاشت	تعداد	سطح کاشت	تعداد	سطح کاشت	تعداد	
۱۸۷۴۲۳	۲۳۰۲۰	۳۶۹۹۵	۱۶۵۵۳	۲۲۴۴۱۸	۳۴۹۳۰مرکزی
۲۰۸۶۴	۲۵۷۴	۶۶۶۷	۱۸۸۶	۲۷۵۳۱	۳۹۱۹اراک
۲۰۹۴۰	۱۷۱۶	۷۵	۹۱	۲۱۰۱۵	۱۷۵۲آشتیان
۴۹۰۳	۵۹۱	۷۰۶	۹۲۲	۵۶۱۰	۱۳۳۲تفرش
۱۲۳۶۳	۲۱۳۸	۴۹۴۰	۴۱۲۷	۱۷۳۰۲	۵۰۳۱خمین
۵۷۳۴	۱۲۷۵	۱۹۴۷	۱۳۵۲	۷۶۸۱	۲۵۴۳خنداب
۹۰۴	۱۹۶	۹۴۷	۵۴۲	۱۸۵۲	۷۱۸دلیجان
۱۵۳۰۳	۱۲۴۴	۳۱۵۱	۱۳۱۹	۱۸۴۵۴	۲۰۶۶زرنديه
۲۲۰۹۰	۲۲۲۱	۸۷۰۹	۱۸۲۳	۳۰۸۰۰	۳۷۷۰ساوه
۳۴۸۸۲	۵۶۸۵	۵۳۳۴	۲۸۵۷	۴۰۲۱۶	۷۴۵۲شازند
۳۱۷۰۰	۳۰۷۵	۹۷۲	۴۲۶	۳۲۶۷۲	۳۱۹۸فراهان
۱۷۷۳۵	۲۳۰۳	۲۷۰۵	۶۵۸	۲۰۴۴۰	۲۵۹۷کمیجان
۵	۳	۸۴۱	۵۵۱	۸۴۶	۵۵۲محلات

۲۸- تعداد بهره‌برداری و سطح کاشت گندم در فضای باز بر حسب وسعت اراضی کشاورزی (بهره‌برداری - هکتار)

دیم		آبی		کل		وسعت اراضی کشاورزی
تعداد	سطح کاشت	تعداد	سطح کاشت	تعداد	سطح کاشت	
۱۸۷۴۳۳	۲۳۰۲۰	۳۶۹۹۵	۱۶۵۵۳	۲۲۴۴۱۸	۳۴۹۳۰	جمع
۸۱	۲۴۱	۳۶۵	۱۶۹۱	۴۴۶	۱۹۰۹	جمع کمتر از ۱ هکتار
//	۸	۲	۶۲	۳	۷۰	کمتر از ۰/۱ هکتار
۲	۲۱	۸	۱۱۲	۱۰	۱۳۰	۰/۱ تا کمتر از ۰/۲ هکتار
۱۲	۵۷	۹۲	۵۸۳	۱۰۴	۶۳۲	۰/۲ تا کمتر از ۰/۵ هکتار
۶۷	۱۵۶	۲۶۲	۹۳۴	۳۲۹	۱۰۷۷	۰/۵ تا کمتر از ۱ هکتار
۹۹۴۹	۵۴۶۹	۵۸۴۴	۶۶۸۴	۱۵۷۹۳	۱۱۲۸۴	جمع ۱ تا کمتر از ۵ هکتار
۷۱۲	۸۲۰	۱۰۱۸	۱۹۷۶	۱۷۳۰	۲۷۰۶	۱ تا کمتر از ۲ هکتار
۲۱۰۲	۱۴۶۱	۱۴۳۹	۱۸۵۰	۳۵۴۱	۳۰۹۳	۲ تا کمتر از ۳ هکتار
۲۸۶۶	۱۴۱۹	۱۶۶۲	۱۵۳۲	۴۵۲۸	۲۷۱۹	۳ تا کمتر از ۴ هکتار
۴۲۶۹	۱۷۶۸	۱۷۲۶	۱۳۲۷	۵۹۹۵	۲۷۶۶	۴ تا کمتر از ۵ هکتار
۶۲۷۷۲	۱۱۹۱۸	۱۲۸۸۷	۶۰۳۸	۷۵۶۵۹	۱۵۴۱۷	جمع ۵ تا کمتر از ۲۰ هکتار
۱۳۳۷۹	۳۸۸۵	۳۷۷۳	۲۳۶۱	۱۷۱۵۲	۵۴۵۷	۵ تا کمتر از ۷/۵ هکتار
۸۹۲۲	۲۰۳۱	۲۰۰۲	۱۰۱۷	۱۰۹۲۴	۲۵۸۶	۷/۵ تا کمتر از ۱۰ هکتار
۲۵۴۴۶	۴۱۶۶	۴۵۱۷	۱۸۳۲	۲۹۹۶۳	۵۱۶۱	۱۰ تا کمتر از ۱۵ هکتار
۱۵۰۲۴	۱۸۳۶	۲۵۹۵	۸۲۷	۱۷۶۱۹	۲۲۱۳	۱۵ تا کمتر از ۲۰ هکتار
۵۷۱۰۹	۴۱۷۶	۷۲۹۵	۱۵۶۷	۶۴۴۰۴	۴۸۲۲	جمع ۲۰ تا کمتر از ۵۰ هکتار ...
۱۹۹۲۷	۱۸۷۳	۲۱۱۵	۵۹۳	۲۲۰۴۲	۲۱۲۸	۲۰ تا کمتر از ۲۵ هکتار
۲۰۵۰۵	۱۴۳۲	۲۶۹۵	۵۸۳	۲۳۲۰۰	۱۶۷۶	۲۵ تا کمتر از ۳۵ هکتار
۱۶۶۷۶	۸۷۲	۲۴۸۶	۳۹۲	۱۹۱۶۲	۱۰۱۸	۳۵ تا کمتر از ۵۰ هکتار
۵۷۵۱۲	۱۲۱۶	۱۰۶۰۴	۵۷۳	۶۸۱۱۶	۱۴۹۸	جمع ۵۰ هکتار و بیش تر
۲۵۴۹۰	۸۵۳	۳۵۵۹	۳۷۵	۲۹۰۴۹	۱۰۲۴	۵۰ تا کمتر از ۱۰۰ هکتار
۱۴۱۳۰	۲۴۱	۲۲۷۹	۱۳۱	۱۶۴۰۹	۳۱۱	۱۰۰ تا کمتر از ۲۰۰ هکتار
۱۳۷۰۱	۱۰۶	۲۵۶۰	۵۶	۱۶۲۶۱	۱۳۸	۲۰۰ تا کمتر از ۵۰۰ هکتار
۳۴۷۱	۱۴	۴۶۶	۷	۳۹۳۷	۱۸	۵۰۰ تا کمتر از ۱۰۰۰ هکتار ..
۵۰۰	۲	۱۴۰	۳	۶۴۰	۵	۱۰۰۰ تا کمتر از ۲۰۰۰ هکتار ...
۲۲۰	۱	۱۶۰۰	۲	۱۸۲۰	۲	۲۰۰۰ هکتار و بیش تر

۲۹- تعداد بهره‌برداری و سطح کاشت گندم در فضای باز بر حسب وسعت اراضی زراعی (بهره‌برداری - هکتار)

دیم		آبی		کل		وسعت اراضی زراعی
تعداد	سطح کاشت	تعداد	سطح کاشت	تعداد	سطح کاشت	
۱۸۷۴۳۳	۲۳۰۲۰	۳۶۹۹۵	۱۶۵۵۳	۲۲۴۴۱۸	۳۴۹۳۰	جمع
.	.	۱	۳	۱	۳	بدون زمین زراعی
۹۶	۲۷۰	۴۴۰	۱۹۱۱	۵۳۶	۲۱۵۴	جمع کمتر از ۱ هکتار
//	۱۰	۴	۸۷	۵	۹۷	کمتر از ۰/۱ هکتار
۳	۳۲	۱۳	۱۶۱	۱۶	۱۸۹	۰/۱ تا کمتر از ۰/۲ هکتار
۱۷	۷۲	۱۲۹	۷۲۰	۱۴۶	۷۸۳	۰/۲ تا کمتر از ۰/۵ هکتار
۷۵	۱۵۷	۲۹۴	۹۴۴	۳۷۰	۱۰۸۶	۰/۵ تا کمتر از ۱ هکتار
۱۰۲۶۸	۵۵۷۹	۶۱۹۲	۶۷۵۰	۱۶۴۵۹	۱۱۴۳۴	جمع ۱ تا کمتر از ۵ هکتار
۷۷۱	۸۷۰	۱۱۴۵	۲۰۶۵	۱۹۱۷	۲۸۳۶	۱ تا کمتر از ۲ هکتار
۲۲۳۱	۱۵۲۷	۱۵۳۵	۱۸۵۱	۳۷۶۶	۳۱۶۰	۲ تا کمتر از ۳ هکتار
۲۹۲۵	۱۴۰۱	۱۷۴۹	۱۵۳۷	۴۶۷۴	۲۶۹۴	۳ تا کمتر از ۴ هکتار
۴۳۴۱	۱۷۸۱	۱۷۶۲	۱۲۹۶	۶۱۰۳	۲۷۴۳	۴ تا کمتر از ۵ هکتار
۶۲۸۳۹	۱۱۸۳۲	۱۲۸۴۳	۵۸۲۹	۷۵۶۸۲	۱۵۱۳۶	جمع ۵ تا کمتر از ۲۰ هکتار
۱۳۷۲۵	۳۹۴۱	۳۹۱۳	۲۳۴۲	۱۷۶۳۸	۵۴۷۰	۵ تا کمتر از ۷/۵ هکتار
۸۵۴۴	۱۹۱۲	۱۹۲۱	۹۲۳	۱۰۴۶۵	۲۳۹۷	۷/۵ تا کمتر از ۱۰ هکتار
۲۵۶۲۳	۴۱۷۲	۴۳۵۳	۱۷۵۶	۲۹۹۷۶	۵۰۹۳	۱۰ تا کمتر از ۱۵ هکتار
۱۴۹۴۶	۱۸۰۷	۲۶۵۶	۸۰۸	۱۷۶۰۳	۲۱۷۵	۱۵ تا کمتر از ۲۰ هکتار
۵۶۸۵۵	۴۱۳۵	۷۱۳۳	۱۵۱۰	۶۳۹۸۹	۴۷۳۵	جمع ۲۰ تا کمتر از ۵۰ هکتار ...
۲۰۲۲۰	۱۸۸۵	۲۱۲۷	۵۹۳	۲۲۳۴۷	۲۱۳۱	۲۰ تا کمتر از ۲۵ هکتار
۲۰۲۳۳	۱۳۹۷	۲۵۰۵	۵۴۰	۲۲۷۳۸	۱۶۱۳	۲۵ تا کمتر از ۳۵ هکتار
۱۶۴۰۲	۸۵۳	۲۵۰۲	۳۷۷	۱۸۹۰۴	۹۹۱	۳۵ تا کمتر از ۵۰ هکتار
۵۷۳۶۵	۱۲۰۴	۱۰۳۸۵	۵۵۰	۶۷۷۵۰	۱۴۶۸	جمع ۵۰ هکتار و بیش تر
۲۵۳۷۴	۸۴۳	۳۴۸۵	۳۵۷	۲۸۸۵۹	۱۰۰۳	۵۰ تا کمتر از ۱۰۰ هکتار
۱۴۰۹۸	۲۳۹	۲۲۱۴	۱۳۰	۱۶۳۱۲	۳۰۸	۱۰۰ تا کمتر از ۲۰۰ هکتار
۱۳۷۶۱	۱۰۷	۲۵۲۰	۵۳	۱۶۲۸۱	۱۳۵	۲۰۰ تا کمتر از ۵۰۰ هکتار
۳۴۱۱	۱۳	۴۲۶	۵	۳۸۳۷	۱۶	۵۰۰ تا کمتر از ۱۰۰۰ هکتار ..
۵۰۰	۲	۱۴۰	۳	۶۴۰	۵	۱۰۰۰ تا کمتر از ۲۰۰۰ هکتار ...
۲۲۰	۱	۱۶۰۰	۲	۱۸۲۰	۲	۲۰۰۰ هکتار و بیش تر

۳۰- تعداد بهره‌برداری و سطح کاشت گندم در فضای باز بر حسب سن بهره‌بردار (بهره‌برداری - هکتار)

دیم		آبی		کل		سن بهره‌بردار
تعداد	سطح کاشت	تعداد	سطح کاشت	تعداد	سطح کاشت	
۱۸۶۶۳۰	۲۳۰۰۶	۳۶۴۷۴	۱۶۵۲۶	۲۲۳۱۰۳	۳۴۸۹۰	جمع
۲۳	۴	۲	۲	۲۵	۵	کمتر از ۱۵ ساله
۱۵۰	۲۳	۱۱	۸	۱۶۱	۲۷	۱۵-۱۹ ساله
۱۶۱۴	۱۸۴	۴۲۶	۱۰۹	۲۰۴۰	۲۵۲	۲۰-۲۴ ساله
۴۳۰۰	۵۸۲	۱۱۲۶	۴۳۰	۵۴۲۵	۸۷۵	۲۵-۲۹ ساله
۹۹۰۴	۱۰۸۲	۱۸۰۷	۷۶۳	۱۱۷۱۱	۱۶۲۹	۳۰-۳۴ ساله
۱۲۰۸۶	۱۴۴۸	۲۶۳۲	۱۰۷۶	۱۴۷۱۸	۲۲۵۶	۳۵-۳۹ ساله
۱۷۸۵۵	۲۰۷۵	۴۲۹۸	۱۵۶۱	۲۲۱۵۳	۳۲۱۲	۴۰-۴۴ ساله
۱۸۶۵۴	۲۳۲۵	۳۹۰۸	۱۶۷۶	۲۲۵۶۲	۳۵۵۴	۴۵-۴۹ ساله
۲۵۸۴۴	۳۰۳۲	۵۴۲۵	۲۳۱۴	۳۱۲۷۰	۴۷۳۶	۵۰-۵۴ ساله
۱۸۲۸۷	۲۳۱۹	۳۷۶۷	۱۸۱۹	۲۲۰۵۳	۳۶۳۵	۵۵-۵۹ ساله
۲۲۶۰۰	۲۸۴۸	۳۸۴۶	۲۰۲۳	۲۶۴۴۶	۴۲۷۶	۶۰-۶۴ ساله
۱۵۰۶۸	۱۸۶۲	۲۱۴۱	۱۲۹۱	۱۷۲۰۹	۲۷۷۶	۶۵-۶۹ ساله
۱۶۴۰۳	۲۱۴۳	۳۷۷۳	۱۴۵۹	۲۰۱۷۶	۳۱۵۰	۷۰-۷۴ ساله
۱۱۵۰۲	۱۵۴۱	۱۵۷۵	۹۹۹	۱۳۰۷۸	۲۲۵۰	۷۵-۷۹ ساله
۱۲۳۴۰	۱۵۳۹	۱۷۳۶	۹۹۵	۱۴۰۷۶	۲۲۵۸	۸۰ ساله و بیش تر

۳۱- تعداد بهره‌برداری و سطح کاشت جو در فضای باز بر حسب شهرستان (بهره‌برداری - هکتار)

دیم		آبی		کل		شهرستان
سطح کاشت	تعداد	سطح کاشت	تعداد	سطح کاشت	تعداد	
۱۰۳۷۸	۲۸۴۳	۳۳۷۸۵	۱۶۱۹۲	۴۴۱۶۳	۱۸۴۱۴	مرکزی.....
۲۷۶۵	۴۹۲	۹۰۳۸	۲۷۲۱	۱۱۸۰۲	۳۰۶۱	اراک.....
۲۴۵	۷۵	۱۷۵	۱۸۹	۴۲۰	۲۵۴	آشتیان.....
۶۰۸	۱۴۱	۴۴۲	۶۴۶	۱۰۵۰	۷۳۳	تفرش.....
۳۷۹	۱۸۸	۲۸۴۵	۳۵۹۲	۳۲۲۴	۳۷۲۵	خمین.....
۸۰۰	۳۱۲	۱۳۳۳	۱۰۹۷	۲۱۳۲	۱۳۹۵	خنداب.....
۸۰	۱۸	۱۰۰۶	۵۵۸	۱۰۸۶	۵۶۷	دلیجان.....
۲۲۳	۵۴	۴۶۲۶	۱۵۴۹	۴۸۴۸	۱۵۷۳	زرنديه.....
۶۱۴	۱۲۷	۷۳۲۸	۱۷۵۸	۷۹۴۲	۱۸۷۰	ساوه.....
۱۳۵۳	۷۵۲	۲۵۴۸	۲۱۰۶	۳۹۰۱	۲۷۷۰	شازند.....
۲۸۸۴	۵۳۰	۲۱۰۱	۸۲۸	۴۹۸۴	۱۱۸۴	فراهان.....
۳۹۵	۱۵۳	۱۱۵۴	۴۸۸	۱۵۴۹	۶۲۲	کمیجان.....
۳۲	۳	۱۱۹۱	۶۶۰	۱۲۲۳	۶۶۰	محلات.....

۳۲- تعداد بهره‌برداری و سطح کاشت سایر محصولات سالانه در فضای باز بر حسب شهرستان (بهره‌برداری - هکتار)

دیم		آبی		کل		شهرستان
سطح کاشت	تعداد	سطح کاشت	تعداد	سطح کاشت	تعداد	
۳۰۸۹	۱۸۰۱	۴۰۵۳۶	۲۲۲۸۴	۴۳۶۲۵	۲۳۲۳۶	مرکزی.....
۲۷۰	۱۰۷	۷۳۴۶	۲۷۹۹	۷۶۱۶	۲۸۴۶	اراک.....
۶۷۳	۲۹۹	۱۲۰	۱۴۴	۷۹۳	۴۱۳	آشتیان.....
۱۶۷	۱۱۶	۶۶۶	۱۱۲۲	۸۳۳	۱۱۵۰	تفرش.....
۲۵۶	۱۵۵	۳۵۶۰	۴۵۴۱	۳۸۱۶	۴۵۷۶	خمین.....
۱۶۶	۷۰	۳۷۴۹	۲۲۹۹	۳۹۱۵	۲۳۶۷	خنداب.....
۱۱	۴	۶۴۹	۴۰۱	۶۶۰	۴۰۴	دلیجان.....
۱۰۴	۵۰	۳۵۷۲	۱۵۰۸	۳۶۷۶	۱۵۳۴	زرنديه.....
۱۰۹	۳۷	۷۳۱۰	۱۵۳۶	۷۴۱۸	۱۵۶۵	ساوه.....
۵۲۳	۴۸۹	۹۴۱۹	۵۸۵۹	۹۹۴۱	۵۹۴۱	شازند.....
۳۰۲	۲۳۲	۱۰۸۴	۶۴۶	۱۳۸۶	۸۲۰	فراهان.....
۵۰۷	۲۴۲	۱۷۲۸	۵۶۹	۲۲۳۵	۷۶۰	کمیجان.....
⊖	۱	۱۳۳۷	۸۶۲	۱۳۳۷	۸۶۲	محلات.....

۳۳- تعداد بهره‌برداری به تفکیک محصولات سالانه در فضای باز بر حسب شهرستان (بهره‌برداری)

آفتابگردان آجیلی			اسپرس، شبدر، خلر و ماشک			ارزن			شهرستان
دیم	آبی	کل	دیم	آبی	کل	دیم	آبی	کل	
۵	۳۱۴	۳۱۹	۲	۱۷۲۵	۱۷۲۷	۱	۵۰	۵۱	مرکزی.....
۲	۴	۶	۱	۴۴	۴۵	۰	۰	۰	اراک.....
۱	۰	۱	۰	۰	۰	۰	۰	۰	آشتیان.....
۰	۳۰	۳۰	۰	۱۹۱	۱۹۱	۱	۰	۱	تفرش.....
۰	۱۳	۱۳	۰	۴۰۸	۴۰۸	۰	۶	۶	خمین.....
۰	۰	۰	۰	۶	۶	۰	۶	۶	خنداب.....
۰	۲۶	۲۶	۰	۳	۳	۰	۰	۰	دلیجان.....
۰	۷	۷	۰	۴	۴	۰	۰	۰	زرندیه.....
۰	۱۰	۱۰	۰	۶۲	۶۲	۰	۱	۱	ساوه.....
۱	۱۷۹	۱۸۰	۱	۸۴۷	۸۴۸	۰	۲	۲	شازند.....
۰	۱	۱	۰	۵	۵	۰	۵	۵	فراهان.....
۱	۳	۴	۰	۸	۸	۰	۲۷	۲۷	کمیجان.....
۰	۱۱۱	۱۱۱	۰	۱۴۸	۱۴۸	۰	۳	۳	محلات.....

انواع نخود (دانه خشک)			انواع لوبیا (دانه خشک)			آفتابگردان روغنی			شهرستان
دیم	آبی	کل	دیم	آبی	کل	دیم	آبی	کل	
۱۴۲۴	۴۵۲	۱۸۶۵	۳۶	۱۰۱۴	۱۰۴۲	۳	۲۹	۳۱	مرکزی.....
۴۲	۵۲	۹۴	۹	۸۲۴	۸۲۵	۰	۱	۱	اراک.....
۱۹۷	۳	۲۰۰	۵	۱۶	۲۱	۲	۰	۲	آشتیان.....
۱۰۴	۵۸	۱۶۰	۴	۲۴۲	۲۴۶	۱	۲	۲	تفرش.....
۱۳۸	۶۵	۱۹۹	۰	۲۴۹۲	۲۴۹۲	۰	۹	۹	خمین.....
۵۳	۲	۵۵	۰	۱۰۱۴	۱۰۱۴	۰	۱	۱	خنداب.....
۴	۲۴	۲۸	۰	۱۳۰	۱۳۰	۰	۱	۱	دلیجان.....
۳۸	۴۸	۸۳	۷	۲۸۳	۲۹۰	۰	۰	۰	زرندیه.....
۱۶	۱۳۰	۱۴۵	۶	۳۱۵	۳۲۱	۰	۴	۴	ساوه.....
۴۶۱	۴۸	۵۰۷	۵	۲۲۵۹	۲۲۶۴	۰	۶	۶	شازند.....
۲۰۹	۲	۲۱۱	۰	۱۰۰	۱۰۰	۰	۰	۰	فراهان.....
۱۶۳	۶	۱۶۷	۰	۶۹	۶۹	۰	۰	۰	کمیجان.....
۱	۱۷	۱۸	۰	۲۶۹	۲۶۹	۰	۵	۵	محلات.....



۳۳- تعداد بهره‌برداری به تفکیک محصولات سالانه در فضای باز بر حسب شهرستان (دنباله) (بهره‌برداری)

پنبه (وش)			باقلا (دانه خشک)			بادام زمینی			شهرستان
دییم	آبی	کل	دییم	آبی	کل	دییم	آبی	کل	
۰	۵۴	۵۴	۰	۴۴	۴۴	۲	۵	۷	مرکزی.....
۰	۱	۱	۰	۲	۲	۰	۰	۰	اراک.....
۰	۰	۰	۰	۰	۰	۰	۰	۰	آشتیان.....
۰	۰	۰	۰	۰	۰	۰	۰	۰	تفرش.....
۰	۲	۲	۰	۲	۲	۰	۳	۳	خمین.....
۰	۰	۰	۰	۰	۰	۰	۰	۰	خنداب.....
۰	۰	۰	۰	۰	۰	۰	۰	۰	دلیجان.....
۰	۱۳	۱۳	۰	۰	۰	۰	۰	۰	زرندیه.....
۰	۳۳	۳۳	۰	۰	۰	۰	۱	۱	ساوه.....
۰	۵	۵	۰	۲۲	۲۲	۰	۱	۱	شازند.....
۰	۰	۰	۰	۰	۰	۲	۰	۲	فراهان.....
۰	۰	۰	۰	۰	۰	۰	۰	۰	کمیجان.....
۰	۰	۰	۰	۱۹	۱۹	۰	۰	۰	محلات.....

چغندر قند			توتون و تنباکو			پیاز			شهرستان
دییم	آبی	کل	دییم	آبی	کل	دییم	آبی	کل	
۰	۵۷۳	۵۷۳	۰	۱۱۹	۱۱۹	۳	۲۹۱۶	۲۹۱۸	مرکزی.....
۰	۴۷	۴۷	۰	۰	۰	۱	۲۶	۲۶	اراک.....
۰	۲	۲	۰	۱	۱	۰	۲۴	۲۴	آشتیان.....
۰	۷۴	۷۴	۰	۳	۳	۰	۷۰۸	۷۰۸	تفرش.....
۰	۶۶	۶۶	۰	۱۷۲	۱۷۲	۰	۱۹۷	۱۹۷	خمین.....
۰	۴	۴	۰	۰	۰	۰	۲۹	۲۹	خنداب.....
۰	۷	۷	۰	۰	۰	۰	۱۱۵	۱۱۵	دلیجان.....
۰	۶۶	۶۶	۰	۱	۱	۰	۱۵۳	۱۵۳	زرندیه.....
۰	۱۱	۱۱	۰	۵	۵	۲	۳۱۷	۳۱۹	ساوه.....
۰	۲۵۶	۲۵۶	۰	۳	۳	۰	۱۱۶۲	۱۱۶۲	شازند.....
۰	۴	۴	۰	۰	۰	۰	۲۳	۲۳	فراهان.....
۰	۲	۲	۰	۰	۰	۰	۲۷	۲۷	کمیجان.....
۰	۳۵	۳۵	۰	۴	۴	۰	۱۳۷	۱۳۷	محلات.....



۳۳- تعداد بهره‌برداری به تفکیک محصولات سالانه در فضای باز بر حسب شهرستان (دنباله) (بهره‌برداری)

ذرت خوشه‌ای و علوفه‌ای			خیار			خریزه، طالبی، گرمک و دستنبو			شهرستان
دیم	آبی	کل	دیم	آبی	کل	دیم	آبی	کل	
۲	۱۲۷۵	۱۲۷۷	۱	۳۷۳۳	۳۷۳۳	۴	۱۲۹	۱۳۳	مرکزی.....
۱	۱۸۶	۱۸۷	۰	۳۶	۳۶	۰	۱۶	۱۶	اراک.....
۰	۰	۰	۰	۵	۵	۲	۱	۳	آشتیان.....
۰	۱۱۳	۱۱۳	۰	۶۹۲	۶۹۲	۲	۳۵	۳۷	تفرش.....
۰	۱۲۸	۱۲۸	۰	۱۹۴	۱۹۴	۰	۳۲	۳۲	خمین.....
۱	۸۲	۸۳	۰	۲۰۵	۲۰۵	۰	۲۱	۲۱	خنداب.....
۰	۱۶	۱۶	۰	۳۰	۳۰	۰	۲۲	۲۲	دلیجان.....
۰	۱۹۳	۱۹۳	۰	۲۶۰	۲۶۰	۰	۳۰۸	۳۰۸	زرنديه.....
۰	۳۸۶	۳۸۶	۰	۲۳۲	۲۳۲	۰	۱۳۷	۱۳۷	ساوه.....
۰	۶۵	۶۵	۱	۱۸۳۴	۱۸۳۴	۰	۱۰۴	۱۰۴	شازند.....
۰	۳۱	۳۱	۰	۱۴	۱۴	۰	۱۱	۱۱	فراهان.....
۰	۶	۶	۰	۱۸	۱۸	۰	۱۰	۱۰	کمیجان.....
۰	۷۰	۷۰	۰	۲۱۴	۲۱۴	۰	۱۳۴	۱۳۴	محلات.....

زیره			زعفران			ذرت دانه‌ای			شهرستان
دیم	آبی	کل	دیم	آبی	کل	دیم	آبی	کل	
۴	۱۰	۱۴	۱	۱۹۴	۱۹۵	۰	۱۲۸	۱۲۸	مرکزی.....
۰	۰	۰	۰	۲	۲	۰	۱۵	۱۵	اراک.....
۰	۰	۰	۰	۰	۰	۰	۰	۰	آشتیان.....
۰	۱	۱	۰	۴۱	۴۱	۰	۱۲	۱۲	تفرش.....
۲	۵	۷	۰	۴۸	۴۸	۰	۷	۷	خمین.....
۱	۰	۱	۰	۵	۵	۰	۲	۲	خنداب.....
۰	۰	۰	۰	۴۸	۴۸	۰	۱۲	۱۲	دلیجان.....
۰	۰	۰	۰	۸	۸	۰	۶	۶	زرنديه.....
۰	۰	۰	۰	۵	۵	۰	۷	۷	ساوه.....
۱	۰	۱	۰	۹	۹	۰	۲۹	۲۹	شازند.....
۰	۰	۰	۰	۳	۳	۰	۰	۰	فراهان.....
۰	۰	۰	۱	۶	۷	۰	۴	۴	کمیجان.....
۰	۴	۴	۰	۲۰	۲۰	۰	۳۴	۳۴	محلات.....

۳۳- تعداد بهره‌برداری به تفکیک محصولات سالانه در فضای باز بر حسب شهرستان (دنباله) (بهره‌برداری)

سیر (خشک)			سیب‌زمینی			سویا			شهرستان
دییم	آبی	کل	دییم	آبی	کل	دییم	آبی	کل	
۴	۲۶۹	۲۷۳	۱۸	۲۵۰۴	۲۵۱۶	۰	۰	۰	مرکزی.....
۱	۲	۳	۵	۱۳۸	۱۳۸	۰	۰	۰	اراک.....
۰	۰	۰	۱	۷	۸	۰	۰	۰	آشتیان.....
۰	۱۹۴	۱۹۴	۰	۱۰۳	۱۰۳	۰	۰	۰	تفرش.....
۰	۱۸	۱۸	۰	۱۵۶	۱۵۶	۰	۰	۰	خمین.....
۰	۱	۱	۰	۸۶	۸۶	۰	۰	۰	خنداب.....
۰	۱	۱	۰	۲۴	۲۴	۰	۰	۰	دلیجان.....
۰	۷	۷	۵	۴۹۳	۴۹۷	۰	۰	۰	زرندیه.....
۰	۴	۴	۷	۲۵۷	۲۶۴	۰	۰	۰	ساوه.....
۱	۲۴	۲۵	۰	۱۰۴۳	۱۰۴۳	۰	۰	۰	شازند.....
۰	۷	۷	۰	۱۵۳	۱۵۳	۰	۰	۰	فراهان.....
۲	۴	۶	۰	۲۳	۲۳	۰	۰	۰	کمیجان.....
۰	۸	۸	۰	۲۱	۲۱	۰	۰	۰	محلات.....

کلزا			کدو آجیلی			عدس			شهرستان
دییم	آبی	کل	دییم	آبی	کل	دییم	آبی	کل	
۱	۷۵	۷۶	۳	۵۳۴	۵۳۷	۵۰۴	۳۱۰	۸۱۲	مرکزی.....
۰	۱۸	۱۸	۰	۱۲	۱۲	۱۴	۸	۲۲	اراک.....
۰	۰	۰	۰	۳	۳	۱۱۹	۴	۱۲۳	آشتیان.....
۰	۲	۲	۰	۶۳	۶۳	۱۳	۲۸	۴۱	تفرش.....
۰	۸	۸	۰	۵۰	۵۰	۳۳	۳۲	۶۴	خمین.....
۰	۱	۱	۰	۰	۰	۳۵	۲	۳۷	خنداب.....
۰	۱	۱	۰	۶	۶	۰	۴	۴	دلیجان.....
۰	۲۲	۲۲	۰	۵	۵	۴	۱۲۴	۱۲۸	زرندیه.....
۰	۴	۴	۰	۲	۲	۲	۱۲	۱۴	ساوه.....
۰	۳	۳	۱	۳۷۲	۳۷۳	۱۶	۸۴	۹۹	شازند.....
۰	۱	۱	۰	۳	۳	۸۰	۴	۸۳	فراهان.....
۱	۴	۵	۲	۰	۲	۱۸۸	۸	۱۹۶	کمیجان.....
۰	۱۱	۱۱	۰	۱۷	۱۷	۰	۱	۱	محلات.....



۳۳- تعداد بهره‌برداری به تفکیک محصولات سالانه در فضای باز بر حسب شهرستان (دنباله) (بهره‌برداری)

گوجه فرنگی			گل رنگ			کنجد			شهرستان
دیم	آبی	کل	دیم	آبی	کل	دیم	آبی	کل	
۴	۴۷۴۱	۴۷۴۴	۱۱	۳۱۳	۳۲۱	۲	۱۳۴	۱۳۶	مرکزی.....
۱	۷۵	۷۵	۰	۱	۱	۰	۲	۲	اراک.....
۰	۱۶	۱۶	۱	۰	۱	۰	۰	۰	آشتیان.....
۰	۷۶۵	۷۶۵	۰	۱	۱	۰	۲۱	۲۱	تفرش.....
۰	۳۲۲	۳۲۲	۳	۴	۵	۰	۳	۳	خمین.....
۰	۵۶۱	۵۶۱	۲	۲	۴	۲	۱	۳	خنداب.....
۰	۱۱۹	۱۱۹	۰	۱	۱	۰	۶	۶	دلیجان.....
۰	۳۱۰	۳۱۰	۱	۰	۱	۰	۳	۳	زرندیه.....
۱	۲۹۲	۲۹۳	۱	۱	۱	۰	۰	۰	ساوه.....
۱	۱۸۵۱	۱۸۵۲	۳	۳۰۱	۳۰۴	۰	۱۶	۱۶	شازند.....
۱	۳۰	۳۱	۰	۰	۰	۰	۴	۴	فراهان.....
۰	۴۶	۴۶	۰	۰	۰	۰	۳	۳	کمیجان.....
۰	۳۵۵	۳۵۵	۰	۲	۲	۰	۷۵	۷۵	محلات.....

هندوانه			ماش			گیاهان سالانه زینتی			شهرستان
دیم	آبی	کل	دیم	آبی	کل	دیم	آبی	کل	
۹۵	۲۹۶	۳۹۱	۰	۱۱۴	۱۱۴	۰	۱۱۵	۱۱۵	مرکزی.....
۱	۱۶	۱۷	۰	۱۹	۱۹	۰	۰	۰	اراک.....
۸۵	۱	۸۶	۰	۰	۰	۰	۱	۱	آشتیان.....
۹	۲۷	۳۶	۰	۱۶	۱۶	۰	۸	۸	تفرش.....
۰	۱۵	۱۵	۰	۶	۶	۰	۳	۳	خمین.....
۰	۳۰	۳۰	۰	۱	۱	۰	۰	۰	خنداب.....
۰	۱۸	۱۸	۰	۵	۵	۰	۱۰	۱۰	دلیجان.....
۰	۳	۳	۰	۲	۲	۰	۰	۰	زرندیه.....
۰	۲۷	۲۷	۰	۱	۱	۰	۳	۳	ساوه.....
۰	۶۹	۶۹	۰	۱۸	۱۸	۰	۰	۰	شازند.....
۰	۱۴	۱۴	۰	۰	۰	۰	۰	۰	فراهان.....
۰	۳۳	۳۳	۰	۰	۰	۰	۱	۱	کمیجان.....
۰	۴۵	۴۵	۰	۴۶	۴۶	۰	۸۹	۸۹	محلات.....



۳۳- تعداد بهره‌برداری به تفکیک محصولات سالانه در فضای باز بر حسب شهرستان (دنباله) (بهره‌برداری)

یونجه			هویج، ترب و شلغم			هندوانه آجیلی			شهرستان
دیم	آبی	کل	دیم	آبی	کل	دیم	آبی	کل	
۹۱	۱۴۳۳۹	۱۴۳۸۶	۰	۷۱۲	۷۱۲	۶	۲۲	۲۸مرکزی
۴۷	۱۹۶۶	۱۹۷۳	۰	۴	۴	۰	۱	۱اراک
۴	۱۱۷	۱۱۹	۰	۴	۴	۶	۰	۶آشتیان
۳	۴۷۴	۴۷۷	۰	۸۱	۸۱	۰	۰	۰تفرش
۱	۲۵۵۵	۲۵۵۶	۰	۴۱	۴۱	۰	۰	۰خمین
۱	۱۵۴۰	۱۵۴۱	۰	۴۱	۴۱	۰	۱	۱خنداب
۰	۱۳۰	۱۳۰	۰	۲۵	۲۵	۰	۰	۰دلیجان
۰	۷۵۹	۷۵۹	۰	۴۶	۴۶	۰	۰	۰زرندیه
۱۶	۱۰۲۷	۱۰۴۳	۰	۱۱۰	۱۱۰	۰	۰	۰ساوه
۱۵	۴۵۱۵	۴۵۲۷	۰	۲۸۲	۲۸۲	۰	۱۳	۱۳شازند
۲	۴۹۱	۴۹۳	۰	۲	۲	۰	۰	۰فراهان
۲	۴۴۹	۴۵۱	۰	۰	۰	۰	۰	۰کمیجان
۰	۳۱۷	۳۱۷	۰	۷۶	۷۶	۰	۷	۷محلات

سایر گیاهان زراعی			سایر سبزیجات			شهرستان
دیم	آبی	کل	دیم	آبی	کل	
۱۹	۴۷۷	۴۹۵	۱	۲۳۳۷	۲۳۴۴مرکزی
۴	۱۵	۱۸	۰	۱۳۰	۱۳۰اراک
۲	۷	۹	۰	۷	۷آشتیان
۱	۵۶	۵۷	۰	۷۱۰	۷۱۰تفرش
۰	۸۰	۸۰	۰	۱۲۱	۱۲۱خمین
۰	۱۲	۱۲	۰	۱۱۹	۱۱۹خنداب
۰	۲۹	۲۹	۰	۱۱۱	۱۱۱دلیجان
۰	۲۶	۲۶	۷	۲۳۴	۲۴۰زرندیه
۱	۲۱	۲۲	۰	۲۲۰	۲۲۰ساوه
۲	۱۸۸	۱۹۰	۰	۳۳۳	۳۳۳شازند
۰	۸	۸	۰	۲۵	۲۵فراهان
۹	۶	۱۵	۱	۲۰	۲۱کمیجان
۰	۳۰	۳۰	۰	۳۰۹	۳۰۹محلات

فصل چهارم
باغداری
(محصولات دائمی در فضای باز)
و کشت گلخانه‌ای

۳۴- تعداد بهره‌برداری و تعداد درخت محصولات دائمی در فضای باز بر حسب نام محصول (بهره‌برداری - هزار اصله)

تعداد درخت بارور و نهال	تعداد بهره‌برداری	نام محصول
۳۶۳۷۸	XX	جمع.....
۲۶۱	۴۲۲۹	آلبالو.....
۹۷۴۵	۶۶۷۱	انار.....
۱۴۶	۲۶۴۶	انجیر آبی.....
۵	۷۳	انجیر دیم.....
۹۵۶۴	۳۳۵۵۳	انگور آبی.....
۲۲۶	۱۱۱۲	انگور دیم.....
۱۸۸	۶۳۴۸	انواع آلو و گوجه.....
۹۷۴	۲۷۶۳	انواع تبریزی و اوکالیپتوس.....
۱۵۱	۲۳۶۳	انواع توت و شاه‌توت.....
۲۰۹۷	۱۹۷۴۵	بادام آبی.....
۲۸۲	۹۲۰	بادام دیم.....
۱۲۰	۳۸۸۲	به.....
//	۵	پرتقال.....
۸۱۲۶	۷۱۲	پسته.....
-	۸۶	توت فرنگی.....
۰	۰	توت نوغان.....
-	۰	چای.....
۰	۰	خرما.....
-	۳۷۴	خزانه درختان غیر مثمر.....
-	۷۸	خزانه درختان مثمر.....
۵۷۱	۱۳۱۲۸	زردآلو و قیسی.....
-	۲۲	زرشک.....



۳۴- تعداد بهره‌برداری و تعداد درخت محصولات دائمی در فضای باز بر حسب نام محصول (دنباله) (بهره‌برداری - هزار اصله)

تعداد درخت بارور و نهال	تعداد بهره‌برداری	نام محصول
۱۶۵	۸۵	زیتون
۱۲۳۵	۱۳۶۹۰	سیب
۱۲	۳۰۲	فندق
۰	۰	کیوی
۱۵۸۴	۲۴۲۹۶	گردو
۰	۰	گریپ‌فروت
۱۶۵	۳۶۸۲	گلابی
-	۱۲۲۰	گلستان (گل محمدی)
-	۲۰۸	گیاهان دائمی زینتی
۱۱۰	۳۹۲۹	گیلاس
۰	۰	لیموترش
۰	۰	لیموشیرین
۰	۰	موز
⊙	۲	نارنگی
۵۵۱	۶۸۱۷	هلو، شلیل و شفتالو
۴	۸۵	سایر مرکبات
۹۵	۱۰۹۳	سایر محصولات دائمی

۳۵ - تعداد بهره‌برداری و تعداد درخت سیب در فضای باز بر حسب شهرستان (بهره‌برداری - هزار اصله)

شهرستان	تعداد بهره‌برداری	تعداد درخت بارور و نهال
مرکزی.....	۱۳۶۹۰	۱۳۳۵
اراک.....	۹۲۶	۱۸۹
آشتیان.....	۲۸۸	۱
تفرش.....	۸۸۳	۱۰۰
خمین.....	۱۹۲۳	۸۵
خنداب.....	۱۰۵۶	۱۱۱
دلیجان.....	۲۲۵	۹
زرندیه.....	۱۹۹۳	۲۶۳
ساوه.....	۲۱۵۸	۲۳۳
شازند.....	۲۱۷۱	۱۳۴
فراهان.....	۵۶۱	۷۰
کمیجان.....	۹۸۷	۱۳
محلات.....	۵۱۹	۲۵

۳۶- تعداد بهره‌برداری و تعداد درخت سیب در فضای باز بر حسب وسعت اراضی کشاورزی (بهره‌برداری - هزار اصله)

تعداد درخت بارور و نهال	تعداد بهره‌برداری	وسعت اراضی کشاورزی
۱۲۳۵	۱۳۶۹۰	جمع
//	۱۵۲	بدون زمین
۱۰۲	۵۰۴۷	جمع کمتر از ۱ هکتار
۹	۱۴۱۴	کمتر از ۰/۱ هکتار
۱۳	۱۱۲۹	۰/۱ تا کمتر از ۰/۲ هکتار
۳۴	۱۴۶۳	۰/۲ تا کمتر از ۰/۵ هکتار
۴۵	۱۰۴۱	۰/۵ تا کمتر از ۱ هکتار
۲۶۹	۳۷۵۳	جمع ۱ تا کمتر از ۵ هکتار
۹۸	۱۴۴۹	۱ تا کمتر از ۲ هکتار
۷۵	۹۸۱	۲ تا کمتر از ۳ هکتار
۶۳	۷۱۵	۳ تا کمتر از ۴ هکتار
۳۳	۶۰۹	۴ تا کمتر از ۵ هکتار
۲۵۷	۳۲۶۰	جمع ۵ تا کمتر از ۲۰ هکتار
۹۴	۱۲۰۲	۵ تا کمتر از ۷/۵ هکتار
۴۴	۵۵۶	۷/۵ تا کمتر از ۱۰ هکتار
۹۰	۱۰۳۰	۱۰ تا کمتر از ۱۵ هکتار
۲۹	۴۷۲	۱۵ تا کمتر از ۲۰ هکتار
۱۱۸	۱۱۱۱	جمع ۲۰ تا کمتر از ۵۰ هکتار
۴۴	۴۳۲	۲۰ تا کمتر از ۲۵ هکتار
۵۱	۴۱۵	۲۵ تا کمتر از ۳۵ هکتار
۲۲	۲۶۴	۳۵ تا کمتر از ۵۰ هکتار
۴۸۹	۳۶۸	جمع ۵۰ هکتار و بیش تر
۲۶۲	۲۲۷	۵۰ تا کمتر از ۱۰۰ هکتار
۱۶۸	۹۰	۱۰۰ تا کمتر از ۲۰۰ هکتار
۵۴	۴۶	۲۰۰ تا کمتر از ۵۰۰ هکتار
۳	۴	۵۰۰ تا کمتر از ۱۰۰۰ هکتار
۲	۱	۱۰۰۰ تا کمتر از ۲۰۰۰ هکتار
۰	۰	۲۰۰۰ هکتار و بیش تر

۳۷- تعداد بهره‌برداری و تعداد درخت سیب در فضای باز بر حسب وسعت اراضی باغ و قلمستان (بهره‌برداری - هزار اصله)

تعداد درخت بارور و نهال	تعداد بهره‌برداری	وسعت اراضی باغ و قلمستان
۱۲۳۵	۱۳۶۹۰	جمع.....
۶	۷۲۷	بدون زمین باغ و قلمستان
۲۰۱	۹۸۱۴	جمع کمتر از ۱ هکتار
۲۳	۳۲۷۲	کمتر از ۰/۱ هکتار
۲۹	۲۲۹۱	۰/۱ تا کمتر از ۰/۲ هکتار
۶۹	۲۶۴۸	۰/۲ تا کمتر از ۰/۵ هکتار
۸۰	۱۶۰۳	۰/۵ تا کمتر از ۱ هکتار
۳۷۷	۲۷۸۷	جمع ۱ تا کمتر از ۵ هکتار.....
۱۶۱	۱۶۹۳	۱ تا کمتر از ۲ هکتار
۱۲۰	۷۲۸	۲ تا کمتر از ۳ هکتار
۹۶	۳۶۶	۳ تا کمتر از ۵ هکتار
۶۵۰	۳۶۲	جمع ۵ هکتار و بیش تر
۱۱۲	۲۳۳	۵ تا کمتر از ۱۰ هکتار
۶۴	۸۴	۱۰ تا کمتر از ۲۰ هکتار
۳۴	۲۷	۲۰ تا کمتر از ۵۰ هکتار
۴۴۱	۱۹	۵۰ هکتار و بیش تر

۳۸- تعداد بهره‌برداری و تعداد درخت سیب در فضای باز بر حسب سن بهره‌بردار (بهره‌برداری - هزار اصله)

تعداد درخت بارور و نهال	تعداد بهره‌برداری	سن بهره‌بردار
۱۱۹۴	۱۳۶۳۹	جمع.....
.	.	کمتر از ۱۵ ساله
//	۶	۱۵-۱۹ ساله
۴	۷۷	۲۰-۲۴ ساله
۹۴	۲۶۸	۲۵-۲۹ ساله
۳۰	۴۴۶	۳۰-۳۴ ساله
۴۳	۷۸۷	۳۵-۳۹ ساله
۹۷	۱۱۳۳	۴۰-۴۴ ساله
۲۷۵	۱۳۳۸	۴۵-۴۹ ساله
۱۲۶	۱۸۳۱	۵۰-۵۴ ساله
۱۶۶	۱۶۰۱	۵۵-۵۹ ساله
۱۴۹	۱۷۱۴	۶۰-۶۴ ساله
۶۱	۱۲۲۳	۶۵-۶۹ ساله
۵۵	۱۲۳۸	۷۰-۷۴ ساله
۳۰	۹۲۶	۷۵-۷۹ ساله
۶۱	۱۰۵۱	۸۰ ساله و بیش تر

۳۹- تعداد بهره‌برداری و تعداد درخت به تفکیک محصولات دائمی در فضای باز بر حسب شهرستان (بهره‌برداری - هزار اصله)

انجیر آبی		انار		آلبالو		شهرستان
تعداد درخت بارور و نهال	تعداد بهره‌برداری	تعداد درخت بارور و نهال	تعداد بهره‌برداری	تعداد درخت بارور و نهال	تعداد بهره‌برداری	
۱۴۶	۲۶۴۶	۹۷۴۵	۶۶۷۱	۲۶۱	۴۲۲۹	مرکزی.....
۴	۱۲۵	//	۱۸	۴	۲۶۴	اراک.....
۱	۵۴	//	۳۸	۱	۱۰۶	آشتیان.....
۱	۱۴۱	۸۵	۱۹۴	۵	۲۶۸	تفرش.....
۵۳	۲۷۴	//	۶۸	۱۰	۶۹۸	خمین.....
۱۹	۸۲	//	۱۷	۱۸	۳۵۶	خنداب.....
۱	۳۴	۳۲	۱۸۹	۱	۳۵	دلیجان.....
۳	۲۴۷	۷۶	۴۲۳	۴	۳۸۷	زرندیه.....
۵۴	۱۲۴۲	۹۳۷۱	۵۲۸۶	۱۶۹	۶۸۰	ساوه.....
۵	۶۹	//	۹	۱۶	۶۷۱	شازند.....
۱	۱۲۱	//	۶۶	۱	۸۸	فراهان.....
۳	۵۰	//	۱۷	۲۶	۵۴۷	کمیجان.....
۴	۲۰۷	۱۸۰	۳۴۸	۷	۱۳۰	محلات.....

انگور دیم		انگور آبی		انجیر دیم		شهرستان
تعداد درخت بارور و نهال	تعداد بهره‌برداری	تعداد درخت بارور و نهال	تعداد بهره‌برداری	تعداد درخت بارور و نهال	تعداد بهره‌برداری	
۲۲۶	۱۱۱۲	۹۵۶۴	۳۳۵۵۳	۵	۷۳	مرکزی.....
۲۹	۲۰۷	۱۲۴۰	۴۲۶۵	//	۷	اراک.....
//	۷	۱۱۶	۶۶۲	⊖	۲	آشتیان.....
۲	۹	۱۱۵	۸۸۴	⊖	۲	تفرش.....
۲	۲۳	۴۸۹	۴۱۹۸	//	۵	خمین.....
۱۹	۲۳	۳۸۶۶	۶۳۹۶	۰	۰	خنداب.....
۰	۰	۳۳	۱۹۷	⊖	۱	دلیجان.....
۵	۲۱	۱۵۱۳	۳۱۲۳	۱	۳	زرندیه.....
۱۵	۵۵	۵۴۶	۳۸۴۸	۱	۱۳	ساوه.....
۹	۶۳	۷۶۵	۵۰۳۸	۱	۱۶	شازند.....
۴۳	۳۰۷	۲۱۲	۱۷۵۴	//	۷	فراهان.....
۱۰۱	۳۹۶	۵۷۹	۲۴۷۹	۲	۱۳	کمیجان.....
⊖	۲	۸۹	۷۰۹	//	۴	محلات.....



۳۹- تعداد بهره‌برداری و تعداد درخت به تفکیک محصولات دائمی در فضای باز بر حسب شهرستان (دنباله)

(بهره‌برداری - هزار اصله)

انواع توت و شاه‌توت		انواع تبریزی و اوکالیپتوس		انواع آلو و گوجه		شهرستان
تعداد درخت بارور و نهال	تعداد بهره‌برداری	تعداد درخت بارور و نهال	تعداد بهره‌برداری	تعداد درخت بارور و نهال	تعداد بهره‌برداری	
۱۵۱	۲۳۶۳	۹۷۴	۲۷۶۳	۱۸۸	۶۳۴۸	مرکزی.....
۱	۱۲۶	۴	۵۰	۱۰	۴۲۵	اراک.....
//	۷۸	۱	۶	۲	۱۹۳	آشتیان.....
۷۱	۲۲۲	۱۴	۲۳۵	۱۰	۲۹۷	تفرش.....
۶	۴۹۸	۷۵	۳۹۸	۱۶	۱۰۱۱	خمین.....
۱	۲۱۲	۳۸	۲۴۵	۶	۲۴۰	خنداب.....
۱	۴۱	۱	۹	۱۳	۲۹۳	دلیجان.....
۲	۲۸۶	۲۲	۱۶۱	۱۶	۷۷۸	زرنديه.....
۲	۳۳۶	۵۲	۴۲۱	۷۹	۱۲۵۶	ساوه.....
۱	۱۵۰	۷۴۸	۶۶۴	۲۳	۸۳۲	شازند.....
۶۳	۲۱۳	۱۲	۳۰۴	۲	۲۹۹	فراهان.....
//	۸۴	۶	۲۱۲	۵	۴۵۹	کمیجان.....
۴	۱۱۸	۲	۵۹	۷	۲۶۷	محلات.....

به		بادام دیم		بادام آبی		شهرستان
تعداد درخت بارور و نهال	تعداد بهره‌برداری	تعداد درخت بارور و نهال	تعداد بهره‌برداری	تعداد درخت بارور و نهال	تعداد بهره‌برداری	
۱۲۰	۳۸۸۲	۲۸۲	۹۲۰	۲۰۹۷	۱۹۷۴۵	مرکزی.....
۳	۳۷۲	۵۵	۱۰۴	۶۳	۱۲۳۷	اراک.....
//	۴۶	۱	۲۱	۳۱	۵۹۰	آشتیان.....
۱۰	۲۳۲	۲	۲۰	۲۹۷	۲۱۰۳	تفرش.....
۱۸	۷۷۰	۴۰	۱۱۴	۳۲۰	۲۱۳۷	خمین.....
۲	۲۲۱	۴	۸۲	۱۵	۷۵۰	خنداب.....
۲۰	۶۲	//	۸	۱۷۶	۱۲۶۵	دلیجان.....
۳	۴۰۸	۴۰	۶۰	۶۸۰	۲۲۲۷	زرنديه.....
۷	۴۱۷	۷	۷۸	۲۷۴	۵۰۲۹	ساوه.....
۸	۵۲۶	۲۱	۱۳۳	۱۲۶	۲۱۸۷	شازند.....
۱	۱۶۵	۱۰۸	۱۵۳	۳۶	۷۴۱	فراهان.....
۳۳	۲۵۳	۶	۱۴۱	۱۹	۸۶۵	کمیجان.....
۱۵	۴۱۰	//	۷	۶۰	۶۱۵	محلات.....



۳۹- تعداد بهره‌برداری و تعداد درخت به تفکیک محصولات دائمی در فضای باز بر حسب شهرستان (دنباله)

(بهره‌برداری - هزار اصله)

توت فرنگی		پسته		پرتقال		شهرستان
تعداد درخت بارور و نهال	تعداد بهره‌برداری	تعداد درخت بارور و نهال	تعداد بهره‌برداری	تعداد درخت بارور و نهال	تعداد بهره‌برداری	
-	۱۶	۸۱۲۶	۷۱۲	//	۵	مرکزی.....
-	۹	۲	۱۲	⊗	۲	اراک.....
-	۰	۲	۷	۰	۰	آشتیان.....
-	۱۴	//	۱۱	⊗	۱	تفرش.....
-	۲۲	۳	۷۴	⊗	۱	خمین.....
-	۱۲	۲	۸	۰	۰	خنداب.....
-	۰	۷۷	۱۶	۰	۰	دلیجان.....
-	۰	۵۹۵۷	۳۷۱	۰	۰	زرندیه.....
-	۳	۲۰۷۴	۱۲۹	⊗	۱	ساوه.....
-	۱۴	//	۱۷	۰	۰	شازند.....
-	۲	//	۲۰	۰	۰	فراهان.....
-	۶	//	۱۸	۰	۰	کمیجان.....
-	۵	۸	۳۰	۰	۰	محلات.....

خرما		چای		توت نوغان		شهرستان
تعداد درخت بارور و نهال	تعداد بهره‌برداری	تعداد درخت بارور و نهال	تعداد بهره‌برداری	تعداد درخت بارور و نهال	تعداد بهره‌برداری	
*	*	-	*	*	*	مرکزی.....
۰	۰	-	۰	۰	۰	اراک.....
۰	۰	-	۰	۰	۰	آشتیان.....
۰	۰	-	۰	۰	۰	تفرش.....
۰	۰	-	۰	۰	۰	خمین.....
۰	۰	-	۰	۰	۰	خنداب.....
۰	۰	-	۰	۰	۰	دلیجان.....
۰	۰	-	۰	۰	۰	زرندیه.....
۰	۰	-	۰	۰	۰	ساوه.....
۰	۰	-	۰	۰	۰	شازند.....
۰	۰	-	۰	۰	۰	فراهان.....
۰	۰	-	۰	۰	۰	کمیجان.....
۰	۰	-	۰	۰	۰	محلات.....



۳۹- تعداد بهره‌برداری و تعداد درخت به تفکیک محصولات دائمی در فضای باز بر حسب شهرستان (دنباله)

(بهره‌برداری - هزار اصله)

زردآلو و قیسی		خزانه درختان مثمر		خزانه درختان غیر مثمر		شهرستان
تعداد درخت بارور و نهال	تعداد بهره‌برداری	تعداد درخت بارور و نهال	تعداد بهره‌برداری	تعداد درخت بارور و نهال	تعداد بهره‌برداری	
۵۷۱	۱۳۱۲۸	-	۷۸	-	۳۷۴	مرکزی.....
۲۶	۱۱۴۸	-	۴	-	۷۳	اراک.....
۲	۲۴۷	-	۳	-	۳	آشتیان.....
۱۶	۸۵۲	-	۱۷	-	۱	تفرش.....
۱۴۸	۱۸۸۶	-	۱۲	-	۶	خمین.....
۱۴	۱۱۱۱	-	۵	-	۱۹	خنداب.....
۲۴	۳۸۶	-	۷	-	۴۰	دلیجان.....
۳۷	۱۴۲۵	-	۱۲	-	۳۰	زرنديه.....
۷۳	۱۴۳۷	-	۴	-	۳	ساوه.....
۱۴۴	۲۱۳۵	-	۴	-	۶۹	شازند.....
۵	۷۱۴	-	۵	-	۵	فراهان.....
۵۸	۱۳۳۵	-	۱	-	۱۲۵	کمیجان.....
۲۴	۴۵۲	-	۴	-	۱	محلات.....

فندق		زیتون		زرشک		شهرستان
تعداد درخت بارور و نهال	تعداد بهره‌برداری	تعداد درخت بارور و نهال	تعداد بهره‌برداری	تعداد درخت بارور و نهال	تعداد بهره‌برداری	
۱۲	۳۰۲	۱۶۵	۸۵	-	۲۲	مرکزی.....
//	۱۰	⊙	۱	-	۲	اراک.....
//	۱۳	⊙	۱	-	۰	آشتیان.....
۱	۷۰	⊙	۱	-	۵	تفرش.....
//	۳۱	//	۹	-	۶	خمین.....
//	۲۶	۰	۰	-	۱	خنداب.....
۱۰	۵۴	۹	۷	-	۰	دلیجان.....
//	۲۰	۹	۸	-	۴	زرنديه.....
//	۴	۱۴۷	۴۳	-	۱	ساوه.....
//	۳۴	//	۳	-	۰	شازند.....
//	۶	//	۳	-	۱	فراهان.....
//	۲۱	//	۵	-	۱	کمیجان.....
//	۱۴	//	۴	-	۱	محلات.....



۳۹- تعداد بهره‌برداری و تعداد درخت به تفکیک محصولات دائمی در فضای باز بر حسب شهرستان (دنباله)

(بهره‌برداری - هزار اصله)

گریپ فروت		گردو		کیوی		شهرستان
تعداد درخت بارور و نهال	تعداد بهره‌برداری	تعداد درخت بارور و نهال	تعداد بهره‌برداری	تعداد درخت بارور و نهال	تعداد بهره‌برداری	
۰	۰	۱۵۸۴	۲۴۲۹۶	۰	۰	مرکزی.....
۰	۰	۳۱	۱۳۲۶	۰	۰	اراک.....
۰	۰	۶	۴۴۲	۰	۰	آشتیان.....
۰	۰	۶۱۸	۲۱۸۰	۰	۰	تفرش.....
۰	۰	۱۳۷	۲۷۱۶	۰	۰	خمین.....
۰	۰	۱۷۴	۲۲۸۷	۰	۰	خنداب.....
۰	۰	۶۶	۱۳۰۵	۰	۰	دلیجان.....
۰	۰	۸۵	۱۹۴۸	۰	۰	زرندیه.....
۰	۰	۲۱۸	۵۶۶۹	۰	۰	ساوه.....
۰	۰	۱۷۶	۳۴۶۳	۰	۰	شازند.....
۰	۰	۱۷	۹۰۷	۰	۰	فراهان.....
۰	۰	۱۹	۱۳۷۸	۰	۰	کمیجان.....
۰	۰	۳۸	۶۷۶	۰	۰	محلات.....

گیاهان دائمی زینتی		گلستان (گل محمدی)		گلابی		شهرستان
تعداد درخت بارور و نهال	تعداد بهره‌برداری	تعداد درخت بارور و نهال	تعداد بهره‌برداری	تعداد درخت بارور و نهال	تعداد بهره‌برداری	
-	۲۰۸	-	۱۲۲۰	۱۶۵	۳۶۸۲	مرکزی.....
-	۱	-	۱۱	۱	۱۳۰	اراک.....
-	۶	-	۲۸	۱	۱۶۲	آشتیان.....
-	۱۹	-	۱۰۹	۹	۳۱۰	تفرش.....
-	۱۱	-	۱۲۷	۱۲۲	۶۲۵	خمین.....
-	۰	-	۳۰	۲	۱۶۷	خنداب.....
-	۱۵	-	۵۰۴	۲	۳۴	دلیجان.....
-	۲۵	-	۱۸	۹	۷۱۷	زرندیه.....
-	۷	-	۲۲	۵	۳۹۷	ساوه.....
-	۳۹	-	۲۲۸	۶	۵۴۳	شازند.....
-	۸۴	-	۱۰۵	۱	۱۹۳	فراهان.....
-	۰	-	۱۶	۱	۱۳۷	کمیجان.....
-	۲	-	۲۴	۸	۲۶۸	محلات.....

۳۹- تعداد بهره‌برداری و تعداد درخت به تفکیک محصولات دائمی در فضای باز بر حسب شهرستان (دنباله)

(بهره‌برداری - هزار اصله)

لیموشیرین		لیموترش		گیلاس		شهرستان
تعداد درخت بارور و نهال	تعداد بهره‌برداری	تعداد درخت بارور و نهال	تعداد بهره‌برداری	تعداد درخت بارور و نهال	تعداد بهره‌برداری	
.	.	.	.	۱۱۰	۳۹۲۹	مرکزی.....
.	.	.	.	۴	۲۵۱	اراک.....
.	.	.	.	//	۸۶	آشتیان.....
.	.	.	.	۲۸	۳۹۰	تفرش.....
.	.	.	.	۱۰	۵۲۹	خمین.....
.	.	.	.	۱۴	۳۸۳	خنداب.....
.	.	.	.	۱	۳۷	دلیجان.....
.	.	.	.	۸	۴۹۰	زرنديه.....
.	.	.	.	۶	۵۸۵	ساوه.....
.	.	.	.	۲۸	۷۷۵	شازند.....
.	.	.	.	//	۹۸	فراهان.....
.	.	.	.	۲	۱۳۰	کمیجان.....
.	.	.	.	۸	۱۷۶	محلات.....

هلوه، شلیل و شفتالو		نارنگی		موز		شهرستان
تعداد درخت بارور و نهال	تعداد بهره‌برداری	تعداد درخت بارور و نهال	تعداد بهره‌برداری	تعداد درخت بارور و نهال	تعداد بهره‌برداری	
۵۵۱	۶۱۱۷	⊖	۲	.	.	مرکزی.....
۱۹	۶۴۳	اراک.....
۱	۷۶	آشتیان.....
۱۳	۳۳۰	تفرش.....
۲۱	۷۵۷	⊖	۱	.	.	خمین.....
۲۷۷	۱۵۸۰	خنداب.....
۳	۵۳	دلیجان.....
۸۲	۵۸۲	زرنديه.....
۲۶	۶۹۴	ساوه.....
۷۵	۱۱۷۲	شازند.....
۶	۲۳۷	فراهان.....
۶	۳۹۶	⊖	۱	.	.	کمیجان.....
۲۱	۲۹۹	محلات.....

۳۹- تعداد بهره‌برداری و تعداد درخت به تفکیک محصولات دائمی در فضای باز بر حسب شهرستان (دنباله)

(بهره‌برداری - هزار اصله)

سایر محصولات دائمی		سایر مرکبات		شهرستان
تعداد درخت بارور و نهال	تعداد بهره‌برداری	تعداد درخت بارور و نهال	تعداد بهره‌برداری	
۹۵	۱۰۹۳	۴	۱۵	مرکزی.....
۹	۷۹	//	۳	اراک.....
۱	۸۷	۰	۰	آشتیان.....
۲۳	۲۵۳	//	۶	تفرش.....
۱۳	۱۴۲	⊙	۱	خمین.....
۷	۱۲۶	//	۱۰	خنداب.....
۱	۲۲	//	۴	دلیجان.....
۳	۳۳	۱	۴۹	زرنديه.....
۲۷	۷۳	⊙	۲	ساوه.....
۱۱	۱۲۷	//	۵	شازند.....
۱	۶۴	⊙	۲	فراهان.....
//	۲۶	//	۳	کمیجان.....
۱	۶۰	۰	۰	محلات.....

۴۰- تعداد بهره‌برداری، مساحت و نوع فعالیت گلخانه بر حسب شهرستان (بهره‌برداری - هکتار)

تعداد بهره‌برداری محصولات دائمی	تعداد بهره‌برداری محصولات سالانه	تعداد بهره‌برداری گل و گیاهان زینتی	گلخانه		شهرستان
			مساحت	تعداد بهره‌برداری	
۵۱	۱۷۷	۳۶۰	۱۵۵	۵۳۲	مرکزی.....
۱۸	۲۴	۹	۱۵	۴۹	اراک.....
۰	۱	۰	⊙	۱	آشتیان.....
۰	۸	۱	۲	۸	تفرش.....
۴	۳۶	۱۵۱	۴۶	۱۷۸	خمین.....
۰	۰	۱	⊙	۱	خنداب.....
۰	۲	۳	//	۴	دلیجان.....
۱	۶	۱	۳	۸	زرنديه.....
۹	۴۷	۲	۱۷	۵۸	ساوه.....
۳	۹	۱۰	۳	۱۷	شازند.....
۰	۵	۰	۱	۵	فراهان.....
۰	۷	۲	۱	۸	کمیجان.....
۲۳	۳۳	۱۸۱	۶۵	۱۹۶	محلات.....

۴۱- تعداد بهره‌برداری، مساحت و نوع فعالیت گلخانه بر حسب وسعت اراضی کشاورزی (بهره‌برداری - هکتار)

تعداد بهره‌برداری محصولات دائمی	تعداد بهره‌برداری محصولات سالانه	تعداد بهره‌برداری گل و گیاهان زینتی	گلخانه		وسعت اراضی کشاورزی
			مساحت	تعداد بهره‌برداری	
۵۸	۱۷۷	۳۶۰	۱۵۵	۵۳۲	جمع.....
۳۱	۹۶	۱۸۳	۷۴	۲۷۹	بدون زمین کشاورزی
۶	۱۶	۵۴	۱۵	۶۹	جمع کمتر از ۱ هکتار
۱	۲	۱۱	۳	۱۴	کمتر از ۰/۱ هکتار
۱	۴	۱۱	۳	۱۶	۰/۱ تا کمتر از ۰/۲ هکتار
۲	۴	۱۶	۴	۱۹	۰/۲ تا کمتر از ۰/۵ هکتار
۲	۶	۱۶	۵	۲۰	۰/۵ تا کمتر از ۱ هکتار
۵	۲۷	۷۲	۲۶	۹۴	جمع ۱ تا کمتر از ۵ هکتار
۲	۵	۳۳	۸	۳۵	۱ تا کمتر از ۲ هکتار
۲	۱۱	۱۶	۷	۲۶	۲ تا کمتر از ۳ هکتار
۱	۸	۱۲	۶	۱۹	۳ تا کمتر از ۴ هکتار
۰	۳	۱۱	۵	۱۴	۴ تا کمتر از ۵ هکتار
۱۲	۱۶	۳۶	۲۳	۵۶	جمع ۵ تا کمتر از ۲۰ هکتار
۶	۹	۱۸	۱۲	۲۹	۵ تا کمتر از ۷/۵ هکتار
۳	۴	۹	۳	۱۲	۷/۵ تا کمتر از ۱۰ هکتار
۲	۱	۹	۸	۱۲	۱۰ تا کمتر از ۱۵ هکتار
۱	۲	۰	//	۳	۱۵ تا کمتر از ۲۰ هکتار
۲	۱۱	۱۱	۱۱	۱۹	جمع ۲۰ تا کمتر از ۵۰ هکتار
۰	۴	۴	۵	۷	۲۰ تا کمتر از ۲۵ هکتار
۱	۵	۵	۵	۹	۲۵ تا کمتر از ۳۵ هکتار
۱	۲	۲	۲	۳	۳۵ تا کمتر از ۵۰ هکتار
۲	۱۱	۵	۵	۱۶	جمع ۵۰ هکتار و بیش تر
۲	۷	۵	۳	۱۲	۵۰ تا کمتر از ۱۰۰ هکتار
۰	۲	۰	۱	۲	۱۰۰ تا کمتر از ۲۰۰ هکتار
۰	۲	۰	۱	۲	۲۰۰ تا کمتر از ۵۰۰ هکتار
۰	۰	۰	۰	۰	۵۰۰ تا کمتر از ۱۰۰۰ هکتار
۰	۰	۰	۰	۰	۱۰۰۰ تا کمتر از ۲۰۰۰ هکتار
۰	۰	۰	۰	۰	۲۰۰۰ هکتار و بیش تر

۴۲- تعداد بهره‌برداری، مساحت و نوع فعالیت گلخانه بر حسب وسعت گلخانه (بهره‌برداری - هکتار)

تعداد بهره‌برداری محصولات دائمی	تعداد بهره‌برداری محصولات سالانه	تعداد بهره‌برداری گل و گیاهان زینتی	گلخانه		وسعت گلخانه
			مساحت	تعداد بهره‌برداری	
۵۱	۱۷۷	۳۶۰	۱۵۵	۵۳۲	جمع
۰	۲	۴	//	۶	کمتر از ۱۰۰ مترمربع
۰	۱	۵	//	۵	۱۰۰ تا کمتر از ۲۰۰ مترمربع
۱	۶	۹	//	۱۵	۲۰۰ تا کمتر از ۵۰۰ مترمربع
۰	۹	۲۶	۲	۳۵	۵۰۰ تا کمتر از ۷۵۰ مترمربع
۰	۴	۶	۱	۸	۷۵۰ تا کمتر از ۱۰۰۰ مترمربع
۱۴	۲۲	۱۰۴	۱۶	۱۲۸	۱۰۰۰ تا کمتر از ۲۰۰۰ مترمربع
۳۵	۱۰۴	۱۵۲	۷۲	۲۶۰	۲۰۰۰ تا کمتر از ۵۰۰۰ مترمربع
۳	۲۰	۳۱	۲۴	۴۵	۵۰۰۰ تا کمتر از ۷۵۰۰ مترمربع
۱	۳	۵	۷	۸	۷۵۰۰ تا کمتر از ۱۰۰۰۰ مترمربع
۴	۷	۱۹	۳۳	۲۳	یک هکتار و بیش تر

۴۳- تعداد بهره‌بردار، مساحت و نوع فعالیت گلخانه بر حسب سن بهره‌بردار (بهره‌برداری - هکتار)

تعداد بهره‌برداری محصولات دائمی	تعداد بهره‌برداری محصولات سالانه	تعداد بهره‌برداری گل و گیاهان زینتی	گلخانه		سن بهره‌بردار
			مساحت	تعداد بهره‌برداری	
۵۴	۱۷۲	۳۵۲	۱۵۲	۵۱۹	جمع
۰	۰	۰	۰	۰	کمتر از ۱۵ ساله
۰	۰	۱	//	۱	۱۵-۱۹ ساله
۰	۱	۲	۱	۳	۲۰-۲۴ ساله
۵	۶	۴۰	۱۳	۴۶	۲۵-۲۹ ساله
۱۲	۱۲	۴۶	۱۸	۶۱	۳۰-۳۴ ساله
۳	۲۵	۳۲	۱۹	۵۶	۳۵-۳۹ ساله
۶	۲۷	۴۶	۱۴	۶۷	۴۰-۴۴ ساله
۹	۲۲	۴۳	۲۲	۶۸	۴۵-۴۹ ساله
۷	۲۹	۴۶	۲۳	۷۴	۵۰-۵۴ ساله
۲	۲۲	۳۶	۱۴	۵۴	۵۵-۵۹ ساله
۲	۱۳	۲۳	۱۰	۳۵	۶۰-۶۴ ساله
۵	۵	۱۴	۵	۱۸	۶۵-۶۹ ساله
۲	۵	۱۱	۶	۱۸	۷۰-۷۴ ساله
۰	۳	۶	۲	۸	۷۵-۷۹ ساله
۱	۳	۸	۳	۱۱	۸۰ ساله و بیش تر

فصل پنجم

دامپروری

۴۴- بهره‌برداری‌های دارای دام سبک و تعداد دام آن‌ها در روز آمارگیری بر حسب شهرستان (بهره‌برداری - رأس)

فقط گوسفند و بره		کل			شهرستان
تعداد گوسفند و بره	تعداد بهره‌برداری	تعداد دام		تعداد بهره‌برداری	
		بز و بزغاله	گوسفند و بره		
۵۶۷۹۹۹	۱۷۵۰۴	۸۱۹۴۶	۹۴۸۰۱۳	۲۴۴۷۴	مرکزی.....
۹۱۵۶۵	۳۲۵۲	۶۶۶۶	۱۲۰۴۸۱	۳۸۶۱	اراک.....
۸۸۶۶	۴۲۰	۷۰۶۰	۲۹۸۲۵	۱۰۷۸	آشتیان.....
۷۱۸۴	۴۰۴	۷۸۱۶	۲۷۲۳۴	۱۰۸۷	تفرش.....
۷۵۸۸۲	۲۳۳۶	۶۴۹۱	۱۱۱۱۱۷	۲۹۵۳	خمین.....
۴۹۳۰۸	۲۱۸۲	۲۸۶۰	۶۲۱۹۷	۲۵۷۵	خنداب.....
۲۹۷۱۰	۵۱۳	۵۰۰۶	۳۹۴۵۴	۶۹۷	دلیجان.....
۶۲۷۵۱	۱۱۱۷	۱۲۹۷۲	۱۶۹۹۷۴	۲۰۵۳	زرنديه.....
۸۲۲۰۷	۱۶۷۴	۱۴۳۳۷	۱۵۵۹۴۸	۲۶۶۴	ساوه.....
۷۹۹۳۵	۲۹۳۴	۲۱۴۷	۹۳۴۹۷	۳۳۲۷	شازند.....
۳۱۳۵۷	۱۲۶۲	۵۲۱۷	۵۰۰۲۳	۱۹۱۶	فراهان.....
۳۱۴۵۴	۱۰۴۴	۵۶۸۶	۴۶۸۰۸	۱۶۴۱	کمیجان.....
۱۷۷۸۱	۳۶۷	۵۶۸۸	۴۱۴۵۷	۶۲۱	محلات.....

گوسفند و بره و بز و بزغاله توأم			فقط بز و بزغاله		شهرستان
تعداد دام		تعداد بهره‌برداری	تعداد بز و بزغاله	تعداد بهره‌برداری	
بز و بزغاله	گوسفند و بره				
۷۴۷۲۵	۳۸۰۰۱۴	۶۱۸۹	۷۲۲۱	۷۸۱	مرکزی.....
۶۲۴۱	۲۸۹۱۶	۵۴۶	۴۲۵	۶۳	اراک.....
۶۲۲۸	۲۰۹۵۹	۵۸۰	۸۳۲	۷۸	آشتیان.....
۷۰۹۳	۲۰۰۵۰	۵۹۶	۷۲۳	۸۷	تفرش.....
۶۲۲۸	۳۵۲۳۴	۵۹۲	۲۶۳	۲۶	خمین.....
۲۲۸۰	۱۲۸۸۹	۳۲۴	۵۸۰	۷۰	خنداب.....
۴۷۰۸	۹۷۴۴	۱۴۹	۲۹۸	۳۵	دلیجان.....
۱۲۴۶۶	۱۰۷۲۲۳	۸۷۶	۵۰۶	۶۰	زرنديه.....
۱۲۶۴۹	۷۳۷۴۲	۸۵۶	۱۶۸۸	۱۳۵	ساوه.....
۱۸۹۳	۱۳۵۶۲	۳۵۶	۲۵۴	۳۸	شازند.....
۴۲۸۷	۱۸۶۶۶	۵۴۱	۹۳۰	۱۱۳	فراهان.....
۵۱۱۷	۱۵۳۵۴	۵۳۱	۵۶۹	۶۶	کمیجان.....
۵۵۳۵	۲۳۶۷۶	۲۴۴	۱۵۳	۱۰	محلات.....

۴۵- بهره‌برداری‌های دارای دام سبک و تعداد دام آن‌ها در روز آمارگیری بر حسب تعداد دام سبک (بهره‌برداری - رأس)

فقط گوسفند و بره		کل			تعداد دام سبک
تعداد گوسفند و بره	تعداد بهره‌برداری	تعداد دام		تعداد بهره‌برداری	
		بز و بزغاله	گوسفند و بره		
۵۶۷۹۹۹	۱۷۵۰۴	۱۱۹۴۶	۹۴۱۰۱۳	۲۴۴۷۴	جمع
۸۰۹۱۶	۸۶۰۹	۱۰۳۴۴	۹۲۷۶۸	۱۰۷۷۶	جمع کمتر از ۲۰ رأس
۶۱۳	۳۲۴	۱۵۲	۶۱۸	۴۰۹	۱-۲ رأس
۳۰۰۰	۸۴۹	۶۰۶	۳۰۷۹	۱۰۴۴	۳-۴ رأس
۱۵۴۲۱	۲۴۴۹	۲۵۰۳	۱۶۷۳۵	۳۰۲۷	۵-۹ رأس
۶۱۸۷۳	۴۹۸۷	۷۰۸۳	۷۲۳۳۶	۶۲۹۷	۱۰-۱۹ رأس
۲۷۱۲۵۵	۷۸۰۳	۳۳۱۰۷	۳۸۶۲۱۲	۱۱۳۹۳	جمع ۲۰-۹۹ رأس
۶۶۴۰۸	۳۱۵۲	۷۳۵۵	۸۴۰۰۵	۴۲۵۴	۲۰-۲۹ رأس
۵۶۸۵۷	۱۸۴۷	۶۳۹۷	۷۶۲۸۷	۲۶۴۸	۳۰-۳۹ رأس
۳۷۴۱۲	۹۲۱	۴۶۸۵	۵۳۰۲۲	۱۴۰۳	۴۰-۴۹ رأس
۵۲۹۵۲	۱۰۵۳	۴۹۶۸	۷۲۷۸۷	۱۵۳۴	۵۰-۵۹ رأس
۳۷۳۷۳	۵۸۴	۵۸۴۱	۶۰۷۷۱	۱۰۳۵	۶۰-۷۴ رأس
۲۰۲۵۳	۲۴۷	۳۸۶۱	۳۹۳۳۹	۵۲۰	۷۵-۹۹ رأس
۲۱۵۸۲۸	۱۰۹۲	۳۸۴۹۶	۴۶۹۰۳۳	۲۳۰۴	جمع ۱۰۰ رأس و بیش‌تر
۵۸۴۵۲	۵۵۸	۸۸۷۰	۱۰۲۰۹۶	۱۰۳۲	۱۰۰-۱۴۹ رأس
۲۷۶۹۹	۱۸۱	۵۳۹۴	۵۶۱۳۲	۳۹۳	۱۵۰-۱۹۹ رأس
۶۰۸۹۹	۲۵۸	۱۳۴۸۰	۱۴۲۲۷۳	۶۳۱	۲۰۰-۳۹۹ رأس
۱۳۱۲۰	۳۳	۲۹۳۴	۳۲۲۸۸	۸۵	۴۰۰-۴۹۹ رأس
۵۵۶۵۹	۶۳	۷۸۱۸	۱۳۶۲۴۵	۱۶۴	۵۰۰ رأس و بیش‌تر



۴۵- بهره‌برداری‌های دارای دام سبک و تعداد دام آن‌ها در روز آمارگیری بر حسب تعداد دام سبک (دنباله)

(بهره‌برداری - رأس)

گوسفند و بره و بز و بزغاله توأم		فقط بز و بزغاله		تعداد دام سبک		
تعداد دام		تعداد بهره‌برداری	تعداد بز و بزغاله			تعداد بهره‌برداری
بز و بزغاله	گوسفند و بره					
۷۴۷۲۵	۳۸۰۰۱۴	۶۱۸۹	۷۳۳۱	۷۸۱	جمع.....	
۵۷۵۶	۱۱۸۵۲	۱۴۶۴	۴۵۸۷	۷۰۳	جمع کمتر از ۲۰ رأس.....	
۵	۵	۵	۱۴۷	۸۰	۱-۲ رأس.....	
۶۳	۷۹	۴۰	۵۴۳	۱۵۵	۳-۴ رأس.....	
۷۶۹	۱۳۰۴	۲۹۵	۱۷۳۴	۲۸۳	۵-۹ رأس.....	
۴۹۱۹	۱۰۴۶۴	۱۱۲۴	۲۱۶۴	۱۸۵	۱۰-۱۹ رأس.....	
۳۰۸۴۳	۱۱۴۹۵۷	۳۵۱۵	۲۲۶۴	۷۵	جمع ۲۰-۹۹ رأس.....	
۶۵۲۱	۱۷۵۹۷	۱۰۶۲	۸۳۴	۴۰	۲۰-۲۹ رأس.....	
۵۸۹۳	۱۹۴۳۰	۷۸۵	۵۰۴	۱۶	۳۰-۳۹ رأس.....	
۴۲۷۹	۱۵۶۱۰	۴۷۲	۴۰۶	۱۰	۴۰-۴۹ رأس.....	
۴۷۶۸	۱۹۸۳۵	۴۷۷	۲۰۰	۴	۵۰-۵۹ رأس.....	
۵۵۲۱	۲۳۳۹۹	۴۴۶	۳۲۰	۵	۶۰-۷۴ رأس.....	
۳۸۶۱	۱۹۰۸۷	۲۷۳	.	.	۷۵-۹۹ رأس.....	
۳۸۱۲۶	۲۵۳۲۰۵	۱۲۱۰	۳۷۰	۳	جمع ۱۰۰ رأس و بیش تر.....	
۸۶۷۰	۴۳۶۴۴	۴۷۲	۲۰۰	۲	۱۰۰-۱۴۹ رأس.....	
۵۲۲۴	۲۸۴۳۳	۲۱۱	۱۷۰	۱	۱۵۰-۱۹۹ رأس.....	
۱۳۴۸۰	۸۱۳۷۴	۳۷۳	.	.	۲۰۰-۳۹۹ رأس.....	
۲۹۳۴	۱۹۱۶۸	۵۳	.	.	۴۰۰-۴۹۹ رأس.....	
۷۸۱۸	۸۰۵۸۶	۱۰۲	.	.	۵۰۰ رأس و بیش تر.....	

۴۶- بهره‌برداری‌های دارای گوسفند و بره در روز آمارگیری و تعداد دام آن‌ها بر حسب شهرستان (بهره‌برداری - رأس)

تعداد گوسفند و بره در روز آمارگیری			تعداد بهره‌برداری	شهرستان
نر	ماده	جمع		
۱۷۷۰۴۱	۷۷۰۹۷۲	۹۴۸۰۱۳	۲۳۶۹۳	مرکزی.....
۲۳۱۹۲	۹۷۲۸۹	۱۲۰۴۸۱	۳۷۹۸	اراک.....
۶۳۴۹	۲۳۴۷۶	۲۹۸۲۵	۱۰۰۰	آشتیان.....
۴۷۳۲	۲۲۵۰۲	۲۷۲۳۴	۱۰۰۰	تفرش.....
۲۱۶۳۹	۸۹۴۷۸	۱۱۱۱۱۷	۲۹۲۷	خمین.....
۱۲۶۶۶	۴۹۵۳۱	۶۲۱۹۷	۲۵۰۵	خنداب.....
۶۷۴۸	۳۲۷۰۶	۳۹۴۵۴	۶۶۲	دلیجان.....
۱۸۶۰۰	۱۵۱۳۷۵	۱۶۹۹۷۴	۱۹۹۳	زرنديه.....
۲۹۷۰۷	۱۲۶۲۴۲	۱۵۵۹۴۸	۲۵۲۹	ساوه.....
۲۱۷۲۳	۷۱۷۷۴	۹۳۴۹۷	۳۲۹۰	شازند.....
۱۳۰۷۳	۳۶۹۵۰	۵۰۰۲۳	۱۸۰۳	فراهان.....
۱۰۳۵۸	۳۶۴۵۰	۴۶۸۰۸	۱۵۷۵	کمیجان.....
۸۲۵۶	۳۳۲۰۱	۴۱۴۵۷	۶۱۱	محلات.....

۴۷- بهره‌برداری‌های دارای گوسفند و بره در روز آمارگیری و تعداد دام آن‌ها بر حسب وسعت اراضی کشاورزی (بهره‌برداری - رأس)

تعداد گوسفند و بره در روز آمارگیری			تعداد بهره‌برداری	وسعت اراضی کشاورزی
نر	ماده	جمع		
۱۷۷۰۴۱	۷۷۰۹۷۲	۹۴۸۰۱۳	۲۳۶۹۳	جمع
۴۷۹۹۴	۲۳۷۳۱۵	۲۸۵۳۰۹	۶۲۴۹	بدون زمین کشاورزی
۱۷۴۶۵	۶۶۸۵۰	۸۴۳۱۵	۳۰۴۸	جمع کمتر از ۱ هکتار
۳۲۲۰	۱۵۷۳۶	۱۸۹۵۶	۷۹۶	کمتر از ۰/۱ هکتار
۲۵۱۳	۱۰۹۲۳	۱۳۴۳۶	۵۳۸	۰/۱ تا کمتر از ۰/۲ هکتار
۶۱۷۱	۲۱۰۳۲	۲۷۲۰۳	۸۴۰	۰/۲ تا کمتر از ۰/۵ هکتار
۵۵۶۲	۱۹۱۵۸	۲۴۷۲۰	۸۷۳	۰/۵ تا کمتر از ۱ هکتار
۳۰۸۶۰	۱۲۸۱۴۸	۱۵۹۰۰۸	۵۴۸۷	جمع ۱ تا کمتر از ۵ هکتار
۹۳۳۸	۳۷۶۰۹	۴۶۹۴۶	۱۶۲۹	۱ تا کمتر از ۲ هکتار
۹۱۳۰	۳۵۰۶۹	۴۴۱۹۹	۱۵۰۸	۲ تا کمتر از ۳ هکتار
۵۹۴۴	۲۷۴۵۴	۳۳۳۹۸	۱۱۷۶	۳ تا کمتر از ۴ هکتار
۶۴۴۹	۲۸۰۱۶	۳۴۴۶۵	۱۱۷۴	۴ تا کمتر از ۵ هکتار
۴۴۱۵۵	۱۸۲۱۹۱	۲۲۶۳۴۶	۶۳۹۴	جمع ۵ تا کمتر از ۲۰ هکتار
۱۳۹۵۵	۵۹۳۵۰	۷۳۳۰۵	۲۲۹۳	۵ تا کمتر از ۷/۵ هکتار
۶۷۸۰	۲۸۴۲۵	۳۵۲۰۴	۱۰۵۳	۷/۵ تا کمتر از ۱۰ هکتار
۱۴۶۸۹	۶۳۱۸۰	۷۷۸۶۸	۲۱۲۹	۱۰ تا کمتر از ۱۵ هکتار
۸۷۳۱	۳۱۲۳۸	۳۹۹۶۹	۹۱۹	۱۵ تا کمتر از ۲۰ هکتار
۲۱۴۶۴	۸۷۴۱۶	۱۰۸۸۸۰	۱۹۲۱	جمع ۲۰ تا کمتر از ۵۰ هکتار
۷۶۱۸	۳۲۹۷۷	۴۰۵۹۵	۸۵۹	۲۰ تا کمتر از ۲۵ هکتار
۷۵۴۳	۲۸۶۷۷	۳۶۲۱۹	۶۳۴	۲۵ تا کمتر از ۳۵ هکتار
۶۳۰۳	۲۵۷۶۲	۳۲۰۶۶	۴۲۹	۳۵ تا کمتر از ۵۰ هکتار
۱۵۱۰۳	۶۹۰۵۲	۸۴۱۵۶	۵۹۴	جمع ۵۰ هکتار و بیش تر
۷۴۶۷	۳۲۰۳۰	۳۹۴۹۷	۳۹۹	۵۰ تا کمتر از ۱۰۰ هکتار
۴۷۷۷	۱۶۰۹۸	۲۰۸۷۵	۱۳۳	۱۰۰ تا کمتر از ۲۰۰ هکتار
۱۶۸۷	۱۴۴۸۳	۱۶۱۶۹	۵۰	۲۰۰ تا کمتر از ۵۰۰ هکتار
۸۱۸	۲۹۴۷	۳۷۶۵	۹	۵۰۰ تا کمتر از ۱۰۰۰ هکتار
۳۵۵	۳۴۹۵	۳۸۵۰	۳	۱۰۰۰ تا کمتر از ۲۰۰۰ هکتار
.	.	.	.	۲۰۰۰ هکتار و بیش تر

۴۸- بهره‌برداری‌های دارای گوسفند و بره در روز آمارگیری و تعداد دام آن‌ها بر حسب سن بهره‌بردار (بهره‌برداری - رأس)

تعداد گوسفند و بره در روز آمارگیری			تعداد بهره‌برداری	سن بهره‌بردار
نر	ماده	جمع		
۱۷۴۷۰۳	۷۴۶۰۴۲	۹۲۰۷۴۵	۲۳۶۶۳	جمع.....
۳	۱۰	۱۳	۲	کمتر از ۱۵ ساله
۱۶۵	۷۶۶	۹۳۱	۳۳	۱۵-۱۹ ساله
۱۷۰۳	۷۲۱۳	۸۹۱۵	۲۹۷	۲۰-۲۴ ساله
۷۵۹۷	۳۱۹۳۳	۳۹۵۳۰	۱۰۲۱	۲۵-۲۹ ساله
۱۲۹۲۵	۵۴۵۷۰	۶۷۴۹۵	۱۶۲۸	۳۰-۳۴ ساله
۱۵۵۴۹	۶۷۶۴۹	۸۳۱۹۷	۲۰۰۹	۳۵-۳۹ ساله
۲۲۰۳۰	۸۰۳۰۲	۱۰۲۳۳۲	۲۵۰۸	۴۰-۴۴ ساله
۱۷۷۷۶	۸۰۴۶۵	۹۸۲۴۱	۲۳۲۷	۴۵-۴۹ ساله
۲۵۹۳۷	۱۱۰۴۴۴	۱۳۶۳۸۱	۳۰۶۱	۵۰-۵۴ ساله
۱۶۵۹۴	۷۲۲۲۵	۸۸۸۲۰	۲۱۷۲	۵۵-۵۹ ساله
۱۹۶۰۶	۸۵۸۱۳	۱۰۵۴۱۹	۲۵۹۳	۶۰-۶۴ ساله
۱۰۹۸۵	۴۶۳۸۸	۵۷۳۷۳	۱۶۰۹	۶۵-۶۹ ساله
۱۰۹۰۸	۴۸۰۷۷	۵۸۹۸۵	۱۸۷۵	۷۰-۷۴ ساله
۷۰۲۷	۳۲۶۱۴	۳۹۶۴۱	۱۳۰۴	۷۵-۷۹ ساله
۵۹۰۰	۲۷۵۷۳	۳۳۴۷۲	۱۲۲۵	۸۰ ساله و بیش‌تر

۴۹- بهره‌برداری‌های دارای گوسفند و بره در روز آمارگیری و تعداد دام آن‌ها بر حسب تعداد گوسفند و بره

(بهره‌برداری - رأس)

تعداد گوسفند و بره در روز آمارگیری			تعداد بهره‌برداری	تعداد گوسفند و بره
نر	ماده	جمع		
۱۷۷۰۴۱	۷۷۰۹۷۲	۹۴۸۰۱۳	۲۳۶۹۳	جمع.....
۲۲۶۷۶	۸۰۶۱۴	۱۰۳۲۹۰	۱۰۸۳۶	جمع کمتر از ۲۰ رأس.....
۱۹۵	۵۵۳	۷۴۸	۴۰۲	۱-۲ رأس.....
۹۴۹	۲۶۷۸	۳۶۲۷	۱۰۲۴	۳-۴ رأس.....
۴۵۶۲	۱۴۸۵۶	۱۹۴۱۸	۳۰۵۷	۵-۹ رأس.....
۱۶۹۶۹	۶۲۵۲۸	۷۹۴۹۷	۶۳۵۲	۱۰-۱۹ رأس.....
۸۱۳۴۱	۳۱۳۳۰۸	۳۹۴۶۴۹	۱۰۷۹۵	جمع ۲۰-۹۹ رأس.....
۱۷۸۳۹	۶۹۲۹۶	۸۷۱۳۴	۴۰۸۱	۲۰-۲۹ رأس.....
۱۶۱۲۵	۶۰۳۹۴	۷۶۵۱۸	۲۴۶۶	۳۰-۳۹ رأس.....
۱۱۶۳۹	۴۵۲۹۴	۵۶۹۳۲	۱۳۹۱	۴۰-۴۹ رأس.....
۱۴۷۴۲	۵۵۹۷۵	۷۰۷۱۷	۱۴۰۲	۵۰-۵۹ رأس.....
۱۲۴۰۱	۴۶۵۱۳	۵۸۹۱۴	۹۱۸	۶۰-۷۴ رأس.....
۸۵۹۶	۳۵۸۲۷	۴۴۴۲۳	۵۳۷	۷۵-۹۹ رأس.....
۷۳۰۲۵	۳۷۷۰۵۰	۴۵۰۰۷۴	۲۰۶۱	جمع ۱۰۰ رأس و بیش تر.....
۲۰۱۴۶	۷۹۶۱۷	۹۹۷۶۳	۹۲۹	۱۰۰-۱۴۹ رأس.....
۹۴۵۳	۴۷۵۵۴	۵۷۰۰۷	۳۶۴	۱۵۰-۱۹۹ رأس.....
۲۲۴۶۴	۱۱۲۳۱۰	۱۳۴۷۷۴	۵۵۰	۲۰۰-۳۹۹ رأس.....
۴۳۰۴	۳۱۱۵۹	۳۵۴۶۳	۸۶	۴۰۰-۴۹۹ رأس.....
۱۶۶۵۷	۱۰۶۴۱۰	۱۲۳۰۶۷	۱۳۲	۵۰۰ رأس و بیش تر.....

۵۰- بهره‌برداری‌های دارای بز و بزغاله در روز آمارگیری و تعداد دام آن‌ها بر حسب شهرستان (بهره‌برداری - رأس)

تعداد بز و بزغاله در روز آمارگیری			تعداد بهره‌برداری	شهرستان
نر	ماده	جمع		
۱۷۲۶۳	۶۴۶۸۴	۸۱۹۴۶	۶۹۷۰	مرکزی.....
۱۵۵۷	۵۱۰۹	۶۶۶۶	۶۰۹	اراک.....
۱۷۸۶	۵۲۷۴	۷۰۶۰	۶۵۸	آشتیان.....
۱۳۹۲	۶۴۲۴	۷۸۱۶	۶۸۳	تفرش.....
۱۲۴۱	۵۲۵۰	۶۴۹۱	۶۱۸	خمین.....
۴۸۸	۲۳۷۲	۲۸۶۰	۳۹۳	خنداب.....
۱۱۱۲	۳۸۹۴	۵۰۰۶	۱۸۴	دلیجان.....
۲۲۱۷	۱۰۷۵۵	۱۲۹۷۲	۹۳۶	زرندیه.....
۳۶۷۱	۱۰۶۶۶	۱۴۳۳۷	۹۹۱	ساوه.....
۶۰۲	۱۵۴۵	۲۱۴۷	۳۹۳	شازند.....
۱۴۴۰	۳۷۷۷	۵۲۱۷	۶۵۴	فراهان.....
۱۰۶۳	۴۶۲۳	۵۶۸۶	۵۹۸	کمیجان.....
۶۹۳	۴۹۹۶	۵۶۸۸	۲۵۴	محلات.....

۵۱- بهره‌برداری‌های دارای گاو و گوساله در روز آمارگیری و تعداد دام آن‌ها بر حسب شهرستان (بهره‌برداری - رأس)

تعداد گاو و گوساله در روز آمارگیری			تعداد بهره‌برداری	شهرستان
نر	ماده	جمع		
۴۷۵۷۲	۶۰۴۵۳	۱۰۸۰۲۵	۱۶۷۵۴	مرکزی.....
۱۱۹۴۶	۱۱۱۰۵	۲۳۰۵۱	۲۴۵۶	اراک.....
۸۲۲	۷۲۹	۱۵۵۱	۳۰۶	آشتیان.....
۷۲۶	۱۶۴۳	۲۳۶۹	۶۱۴	تفرش.....
۲۱۵۷	۸۶۰۸	۱۰۷۶۴	۲۶۹۹	خمین.....
۱۸۰۲	۴۵۳۱	۶۳۳۲	۱۸۱۴	خنداب.....
۳۸۹	۱۳۸۷	۱۷۷۵	۲۶۴	دلیجان.....
۲۰۱۴	۳۲۷۲	۵۲۸۶	۷۴۴	زرندیه.....
۱۳۰۶۴	۱۲۰۷۴	۲۵۱۳۸	۱۴۶۹	ساوه.....
۳۲۵۵	۱۰۰۲۴	۱۳۲۷۹	۳۸۰۹	شازند.....
۹۴۷۵	۳۷۵۲	۱۳۲۲۷	۱۳۹۴	فراهان.....
۱۳۳۷	۲۱۵۲	۳۴۸۹	۸۹۶	کمیجان.....
۵۸۸	۱۱۷۶	۱۷۶۴	۲۹۰	محلات.....

۵۲- بهره‌برداری‌های دارای گاو و گوساله در روز آمارگیری و تعداد دام آن‌ها بر حسب تعداد دام سنگین (بهره‌برداری - رأس)

تعداد گاو و گوساله در روز آمارگیری			تعداد بهره‌برداری	تعداد دام سنگین
نر	ماده	جمع		
۶۷۵۷۲	۶۰۴۵۳	۱۰۸۰۲۵	۱۶۷۵۴	جمع.....
۱۰۳۶۲	۲۸۵۲۷	۳۸۸۸۹	۱۴۷۴۹	جمع کمتر از ۱۰ رأس.....
۵۷	۴۰۰۰	۴۰۵۶	۴۰۵۶	۱ رأس.....
۱۹۱۶	۸۷۱۶	۱۰۶۳۲	۵۳۱۶	۲ رأس.....
۱۱۸۶	۳۹۲۲	۵۱۰۹	۱۷۰۴	۳ رأس.....
۱۸۹۰	۴۶۵۶	۶۵۴۶	۱۶۳۸	۴ رأس.....
۱۶۹۱	۲۴۶۴	۴۱۵۵	۸۳۱	۵ رأس.....
۲۱۰۶	۲۹۸۵	۵۰۹۱	۸۰۳	۶-۷ رأس.....
۱۵۱۷	۱۷۸۴	۳۳۰۰	۴۰۲	۸-۹ رأس.....
۱۹۰۷۰	۱۱۴۷۰	۳۰۵۴۰	۱۷۳۱	جمع ۱۰-۴۹ رأس.....
۴۹۹۹	۳۵۱۰	۸۵۰۹	۷۸۷	۱۰-۱۴ رأس.....
۲۹۹۱	۲۱۰۷	۵۰۹۹	۳۲۴	۱۵-۱۹ رأس.....
۴۶۷۰	۲۶۹۶	۷۳۶۶	۳۴۴	۲۰-۲۹ رأس.....
۳۵۹۷	۱۹۳۸	۵۵۳۴	۱۷۸	۳۰-۳۹ رأس.....
۲۸۱۴	۱۲۱۹	۴۰۳۳	۹۸	۴۰-۴۹ رأس.....
۷۹۲۸	۳۰۴۰	۱۰۹۶۸	۱۸۳	جمع ۵۰-۹۹ رأس.....
۳۳۲۰	۱۲۱۱	۴۵۳۱	۹۰	۵۰-۵۹ رأس.....
۳۰۵۹	۱۱۸۵	۴۲۴۴	۶۶	۶۰-۷۴ رأس.....
۱۵۴۹	۶۴۴	۲۱۹۳	۲۷	۷۵-۹۹ رأس.....
۱۰۲۱۲	۱۷۴۱۶	۲۷۶۲۸	۹۱	جمع ۱۰۰ رأس و بیش‌تر.....
۴۴۱۸	۲۰۷۵	۶۴۹۳	۵۵	۱۰۰-۱۹۹ رأس.....
۳۲۶۳	۳۱۷۴	۶۴۳۷	۲۶	۲۰۰-۴۹۹ رأس.....
۲۵۳۱	۱۲۱۶۷	۱۴۶۹۸	۱۰	۵۰۰ رأس و بیش‌تر.....

۵۳- بهره‌برداری‌های دارای گاومیش و بچه گاومیش در روز آمارگیری و تعداد دام آن‌ها بر حسب شهرستان (بهره‌برداری - رأس)

تعداد گاومیش و بچه گاومیش در روز آمارگیری			تعداد بهره‌برداری	شهرستان
نر	ماده	جمع		
۱۰۶	۳۸۲	۴۸۸	۱۱	مرکزی.....
⊙	⊙	⊙	۱	اراک.....
.	.	.	۰	آشتیان.....
.	.	.	۰	تفرش.....
.	.	.	۰	خمین.....
⊙	⊙	⊙	۲	خنداب.....
.	.	.	۰	دلیجان.....
۸۷	۳۳۷	۴۲۴	۴	زرنديه.....
⊙	⊙	⊙	۱	ساوه.....
⊙	⊙	⊙	۱	شازند.....
.	.	.	۰	فراهان.....
⊙	⊙	⊙	۲	کمیجان.....
.	.	.	۰	محلات.....

۵۴- بهره‌برداری‌های دارای شتر و بچه شتر در روز آمارگیری و تعداد دام آن‌ها بر حسب شهرستان (بهره‌برداری - نفر)

تعداد شتر و بچه شتر در روز آمارگیری			تعداد بهره‌برداری	شهرستان
نر	ماده	جمع		
۵۵	۶۵	۱۲۰	۷	مرکزی.....
.	.	.	۰	اراک.....
.	.	.	۰	آشتیان.....
.	.	.	۰	تفرش.....
⊙	⊙	⊙	۲	خمین.....
.	.	.	۰	خنداب.....
.	.	.	۰	دلیجان.....
⊙	⊙	⊙	۲	زرنديه.....
⊙	⊙	⊙	۲	ساوه.....
.	.	.	۰	شازند.....
.	.	.	۰	فراهان.....
⊙	⊙	⊙	۱	کمیجان.....
.	.	.	۰	محلات.....

۵۵- بهره‌برداری‌های دارای پرورش ماهی طی ۳۶۵ روز گذشته به تفکیک ماهیان سرد آبی و گرم آبی بر حسب شهرستان (بهره‌برداری)

تعداد بهره‌برداری			تعداد کل بهره‌برداری	شهرستان
ماهیان گرم آبی و سرد آبی توأم	فقط ماهیان گرم آبی	فقط ماهیان سرد آبی		
۲	۲۵	۱۲۱	۱۴۴	مرکزی.....
۱	۲	۳۰	۳۱	اراک.....
۰	۰	۰	۰	آشتیان.....
۰	۷	۸	۱۵	تفرش.....
۰	۲	۱۳	۱۵	خمین.....
۰	۰	۱۱	۱۱	خنداب.....
۰	۱	۴	۵	دلیجان.....
۰	۴	۴	۸	زرندیه.....
۱	۷	۱۲	۱۸	ساوه.....
۰	۰	۱۳	۱۳	شازند.....
۰	۰	۸	۸	فراهان.....
۰	۱	۱۰	۱۱	کمیجان.....
۰	۱	۹	۱۰	محلات.....