

وزارت کشور



آمار عمومی

۱۳۷۷

گزارش مشروح حوزه سرشماری

بوشهر

مرکز آمار ایران
آبشنیو اطلاعات آماری

عبدنماز دسوم
ت ۱

تیرماه ۱۳۳۸

۲۵۱۰/۲
۱۳۳۵
۲۵/۱۱/۵۲

فهرست

شماره جدول	عنوان	صفحه	شماره جدول	عنوان	صفحه
	مقدمه	الف		مقدمه	الف
	توضیحات	الف		توضیحات	الف
	تعارف	ب		تعارف	ب
	۱- جمعیت برحسب جنس در شهر - دهات و سایر نقاط مسکونی	۱		۱- جمعیت برحسب جنس در شهر - دهات و سایر نقاط مسکونی	۱
	حوزه سرشماری بوشهر	۱		حوزه سرشماری بوشهر	۱
	۲- مشخصات برجسته دهات کثرتراز ۵۰۰ نفر در حوزه سرشماری بوشهر	۲		۲- مشخصات برجسته دهات کثرتراز ۵۰۰ نفر در حوزه سرشماری بوشهر	۲
	۳- جمعیت برحسب جنس و سن :	۳		۳- جمعیت برحسب جنس و سن :	۳
	در کل حوزه سرشماری بوشهر	۳		در کل حوزه سرشماری بوشهر	۳
	در شهر بوشهر	۲		در شهر بوشهر	۲
	در بقیه نقاط حوزه سرشماری بوشهر	۳		در بقیه نقاط حوزه سرشماری بوشهر	۳
	۴- وضع زناشویی برحسب سن و جنس در جمعیت از ۵ ساله بیالا :	۴		۴- وضع زناشویی برحسب سن و جنس در جمعیت از ۵ ساله بیالا :	۴
	در کل حوزه سرشماری بوشهر	۴		در کل حوزه سرشماری بوشهر	۴
	در شهر بوشهر	۴		در شهر بوشهر	۴
	در بقیه نقاط حوزه سرشماری بوشهر	۵		در بقیه نقاط حوزه سرشماری بوشهر	۵
	۵- وضع سیوا برحسب سن و جنس در جمعیت از ۵ ساله بیالا :	۵		۵- وضع سیوا برحسب سن و جنس در جمعیت از ۵ ساله بیالا :	۵
	در کل حوزه سرشماری بوشهر	۵		در کل حوزه سرشماری بوشهر	۵
	در شهر بوشهر	۵		در شهر بوشهر	۵
	در بقیه نقاط حوزه سرشماری بوشهر	۷		در بقیه نقاط حوزه سرشماری بوشهر	۷
	۶- آخرین مدرک تحصیلی برحسب سن و جنس در جمعیت از ۵ ساله بیالا :	۶		۶- آخرین مدرک تحصیلی برحسب سن و جنس در جمعیت از ۵ ساله بیالا :	۶
	در کل حوزه سرشماری بوشهر	۶		در کل حوزه سرشماری بوشهر	۶
	در شهر بوشهر	۱۰		در شهر بوشهر	۱۰
	در بقیه نقاط حوزه سرشماری بوشهر	۱۲		در بقیه نقاط حوزه سرشماری بوشهر	۱۲
	۷- وضع مذاهب برحسب جنس :	۷		۷- وضع مذاهب برحسب جنس :	۷
	در کل حوزه سرشماری بوشهر	۱۲		در کل حوزه سرشماری بوشهر	۱۲
	در شهر بوشهر	۱۳		در شهر بوشهر	۱۳
	در بقیه نقاط حوزه سرشماری بوشهر	۱۳		در بقیه نقاط حوزه سرشماری بوشهر	۱۳
	۸- توزیع جمعیت مقیم در کل حوزه سرشماری بشکین شهرستان یا کشور محل تولد	۱۴		۸- توزیع جمعیت مقیم در کل حوزه سرشماری بشکین شهرستان یا کشور محل تولد	۱۴
	۹- چگونگی محل تولد برحسب سن در جمعیت مقیم :	۱۴		۹- چگونگی محل تولد برحسب سن در جمعیت مقیم :	۱۴
	در کل حوزه سرشماری بوشهر	۱۵		در کل حوزه سرشماری بوشهر	۱۵
	در شهر بوشهر	۱۵		در شهر بوشهر	۱۵
	در بقیه نقاط حوزه سرشماری بوشهر	۱۵		در بقیه نقاط حوزه سرشماری بوشهر	۱۵
	۱۰- وضع فعالیت اقتصادی برحسب سن و جنس در جمعیت از ۵ ساله بیالا :	۱۵		۱۰- وضع فعالیت اقتصادی برحسب سن و جنس در جمعیت از ۵ ساله بیالا :	۱۵
	در کل حوزه سرشماری بوشهر	۱۶		در کل حوزه سرشماری بوشهر	۱۶
۱۷	در شهر بوشهر	۱۶	۱۷	در شهر بوشهر	۱۶
۱۸	در بقیه نقاط حوزه سرشماری بوشهر	۱۶	۱۸	در بقیه نقاط حوزه سرشماری بوشهر	۱۶
۱۹	تقسیمات عمده مشاغل برحسب سن و جنس در جمعیت شاغل بکار از ۵ ساله بیالا :	۱۹	۱۹	تقسیمات عمده مشاغل برحسب سن و جنس در جمعیت شاغل بکار از ۵ ساله بیالا :	۱۹
۲۰	در کل حوزه سرشماری بوشهر	۲۰	۲۰	در کل حوزه سرشماری بوشهر	۲۰
۲۱	در شهر بوشهر	۲۰	۲۱	در شهر بوشهر	۲۰
۲۲	در بقیه نقاط حوزه سرشماری بوشهر	۲۱	۲۲	در بقیه نقاط حوزه سرشماری بوشهر	۲۱
۲۳	طبقات مشاغل برحسب وضع اشتغال و جنس در جمعیت شاغل بکار از ۵ ساله بیالا :	۲۳	۲۳	طبقات مشاغل برحسب وضع اشتغال و جنس در جمعیت شاغل بکار از ۵ ساله بیالا :	۲۳
۲۴	در کل حوزه سرشماری بوشهر	۲۳	۲۴	در کل حوزه سرشماری بوشهر	۲۳
۲۵	در شهر بوشهر	۲۳	۲۵	در شهر بوشهر	۲۳
۲۶	در بقیه نقاط حوزه سرشماری بوشهر	۲۴	۲۶	در بقیه نقاط حوزه سرشماری بوشهر	۲۴
۲۷	تعداد نفقات خانوار برحسب تعداد افراد یا سیوا در هر خانوار	۲۷	۲۷	تعداد نفقات خانوار برحسب تعداد افراد یا سیوا در هر خانوار	۲۷
۲۸	در کل حوزه سرشماری بوشهر	۲۷	۲۸	در کل حوزه سرشماری بوشهر	۲۷
۲۹	در شهر بوشهر	۲۷	۲۹	در شهر بوشهر	۲۷
۳۰	در بقیه نقاط حوزه سرشماری بوشهر	۲۸	۳۰	در بقیه نقاط حوزه سرشماری بوشهر	۲۸
۳۱	تعداد نفقات خانوار برحسب تعداد افراد شاغل بکار در هر خانوار	۳۱	۳۱	تعداد نفقات خانوار برحسب تعداد افراد شاغل بکار در هر خانوار	۳۱
۳۲	در کل حوزه سرشماری بوشهر	۳۱	۳۲	در کل حوزه سرشماری بوشهر	۳۱
۳۳	در شهر بوشهر	۳۱	۳۳	در شهر بوشهر	۳۱
۳۴	در بقیه نقاط حوزه سرشماری بوشهر	۳۲	۳۴	در بقیه نقاط حوزه سرشماری بوشهر	۳۲
۳۵	۱۷- صنایع خانگی :	۳۵	۳۵	۱۷- صنایع خانگی :	۳۵
۳۶	در کل حوزه سرشماری بوشهر	۳۵	۳۶	در کل حوزه سرشماری بوشهر	۳۵
۳۷	در شهر بوشهر	۳۵	۳۷	در شهر بوشهر	۳۵
۳۸	در بقیه نقاط حوزه سرشماری بوشهر	۳۶	۳۸	در بقیه نقاط حوزه سرشماری بوشهر	۳۶
۳۹	۱۸- نوع ساختمان برحسب نوع تدریف در واحدهای مسکونی :	۳۹	۳۹	۱۸- نوع ساختمان برحسب نوع تدریف در واحدهای مسکونی :	۳۹
۴۰	در کل حوزه سرشماری بوشهر	۳۹	۴۰	در کل حوزه سرشماری بوشهر	۳۹
۴۱	در شهر بوشهر	۳۹	۴۱	در شهر بوشهر	۳۹
۴۲	در بقیه نقاط حوزه سرشماری بوشهر	۴۰	۴۲	در بقیه نقاط حوزه سرشماری بوشهر	۴۰



وزارت کشور

آمار عمومی

سرشماری عمومی ایران

گزارش حوزه سرشماری بوشهر

مقدمه

در آبانماه سال ۱۳۳۰ (نوامبر ۱۹۵۶) دولت شاهنشاهی ایران اولین سرشماری عمومی خود را انجام داد .
 سرشماری در روز جمعه (اول نوامبر) شروع و تا روز ۲۵ آبان (۱۵ نوامبر) در کلیه نقاط کشور با تمام رسید .
 جمعا ۲۶۸۳۶ مأمور سرشمار و سرپرست مأمورین در سرشماری شرکت کرده و مأمورین تعدادی بودند که به تمام خانوارهای کشور مراجعه و اطلاعات مورد لزوم را درباره هر فرد خانوار کسب نمایند . اغلب مأمورین سرشمار و سرپرستهای آنان از معلمین مدارس و یا شاگردان کلاسهای متوسطه (کلاسهای سازماندهی و دوازده) بودند .

روسای ثبت احوال هر حوزه سرشماری که قبلا خود در تهران تعلیمات کافی دیده بودند کلاسهای جهت تعلیم مأمورین سرشماری در محل تشکیل داده و برای جلب همکاری مردم تبلیغات محلی بعمل آوردند و نیز در جمع آوری اطلاعات حوزه تصدی خود نظارت داشتند . اجرای سرشماری عمومی کشور بهسبب نسبت سرشماری اداره کل آمار عمومی که خود تهیه کننده برنامه سرشماری بود را گذار شد .
 نتایج کامل سرشماری طبق رشته نشریات آماری برای هر حوزه منتشر خواهد شد و نیز یک خلاصه سرشماری عمومی منتشر خواهد گردید این گزارش که راجع به حوزه سرشماری بوشهر میباشد پنجاه و سومین گزارش از یک سری گزارشهای مشابهی است که برای تمام حوزه های سرشماری پلاکات به همراه استخراج اطلاعات منتشر خواهد شد .

توضیحات *

کل جمعیت

کل جمعیت سرشماری شده حوزه سرشماری (۵۵) بوشهر ۵۳۶۰۲ نفر و جمعیت نسبی در هر کیلومتر مربع ۱۱ / ۲ نفر بوده و در شهر بوشهر جمعا ۱۸۴۱۲ نفر و بقیه یا ۳۵۱۹۰ نفر در روستا بر نقاط واقع در حوزه سرشماری بوشهر که کثرت آن پنج هزار نفر جمعیت داشتند سرشماری شدند .
 جدول شماره ۱ - کل جمعیت و ایتفک تعداد مردان و زنان مقیم شهر بوشهر و هر یک از نقاط کثرت آن پنج هزار نفر را نشان میدهد .
 بعضی از مشخصات برجسته دهات

حوزه سرشماری بوشهر دارای ۱۱۷ ده که کثرت آن پنج هزار نفر بود که از آن ۱۸ ده دارای شواریده و ۲۲ ده دارای مدرسه دولتی و نطف ۳ ده با ۳ درصد از مجموع دهات دارای درمانگاه یا موسسات بهداشتی دیگر بودند . س وقت ده مسجد داشتند آده دارای گرما به عمومی بودند در ۳۸ ده یک یا چند راه بوجود داشت در ۱۱ درصد از دهات قسمتی یا همه زمینها را بای یعنی متعلق به مالکین غیر کشاورزونها ۲۰ درصد دهات قسمتی یا همه زمینها متعلق به مالکین کشاورزها داشت .

این اطلاعات در جدول شماره ۲ مصلحتشان داده شده است

- * - مناسب آنستکه برای فهم صحیح این توضیحات در چند رجعات صفحات مربوط به تعاریف که بعد از توضیحات آمده است دقت شود .
- ** - منظور استخراج نتایج سرشماری عمومی تمام کشور به ۱۱۹ منطقه تقسیم شد که حوزه سرشماری بوشهر یکی از آنهاست حد و دایره این حوزه سرشماری با حد و دایره شهرستان بظالمت نداشته و شامل دهستانهای چاهکرتا - حیات داودی - رود حله - لیراوی بوده است .

نقشه تراکم جمعیت در شمال بوشهر

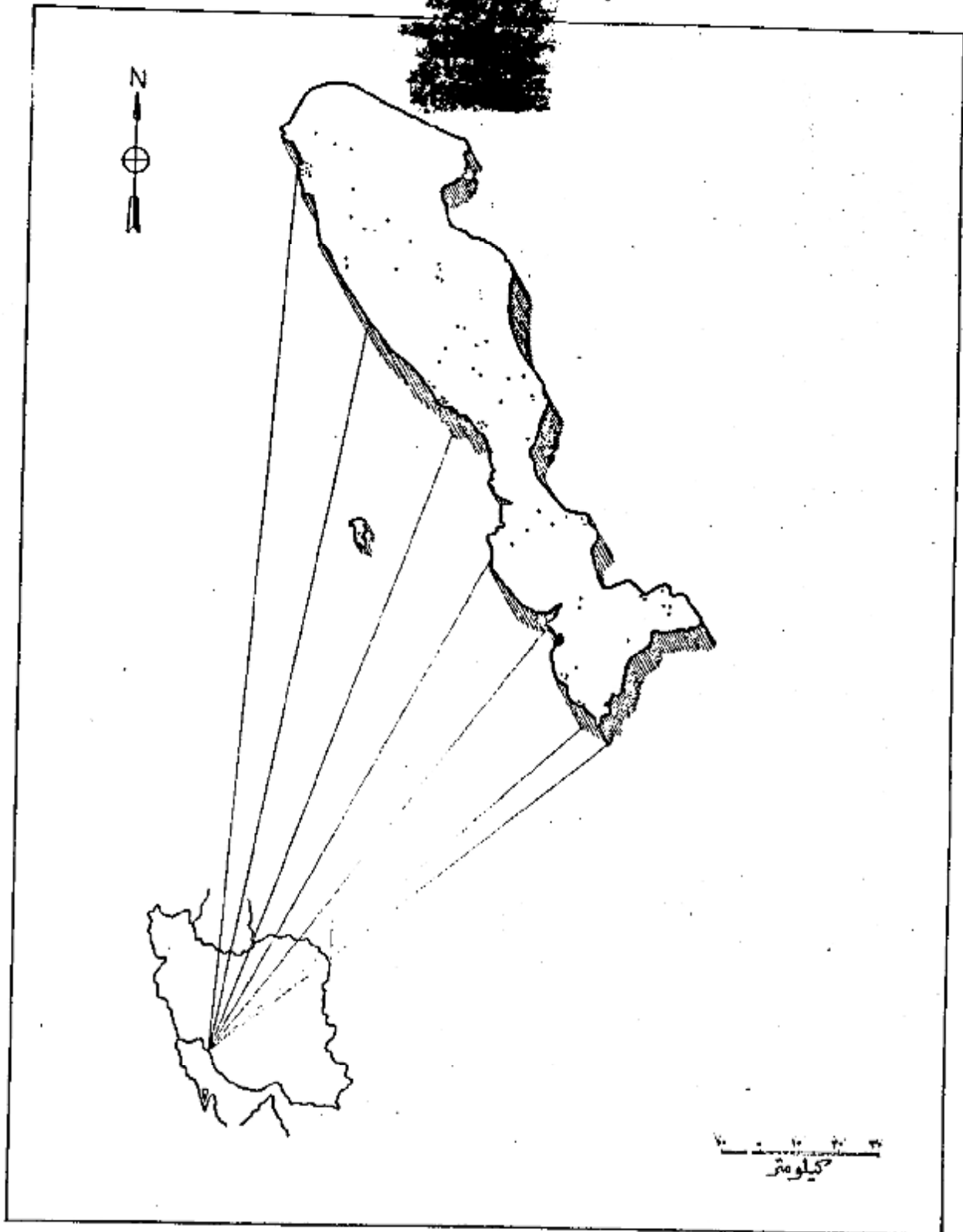

هر نقطه نماینده ۵۰ نفر است.
 جمعیت کل حوضه شمال بوشهر ۵۳۶۰۲
 جمعیت شهر بوشهر ۱۸۴۱۲

اگرچه در این حوزه سرشماری تعداد مردان بیش از زنان بود ولی اختلاف قابل توجهی در نقاط مختلف این حوزه وجود داشت در ۶۰ محل تعداد مردان بیش از تعداد زنان بود در ۱ نقطه تعداد مرد و زن مساوی و فقط در ۱ نقطه تعداد مردان کمتر از زنان بود. در کل حوزه سرشماری ۲۲۱۳۸ نفر مرد و فقط ۲۶۱۶۶ نفر زن وجود داشت. این از یاد مردان بزرگان تقریباً در کلیه سنین دیده می‌شد.

در اکثر نقاط حوزه سرشماری میانه سنی مردان بیشتر از میانه سنی زنان بود میانه سنی مردان توانا در حدود ۲۱ سال هم برای حوزه سرشماری وهم برای شهر بوشهر بود.

جدول شماره ۲ - جمع کل نفوس حوزه سرشماری بوشهر را که بر حسب سن و جنس طبقه بندی شده اند نشان می‌دهد. این جدول حاوی اطلاعات مشابهی برای شهر بوشهر و بقیه نقاط حوزه سرشماری بوشهر است.

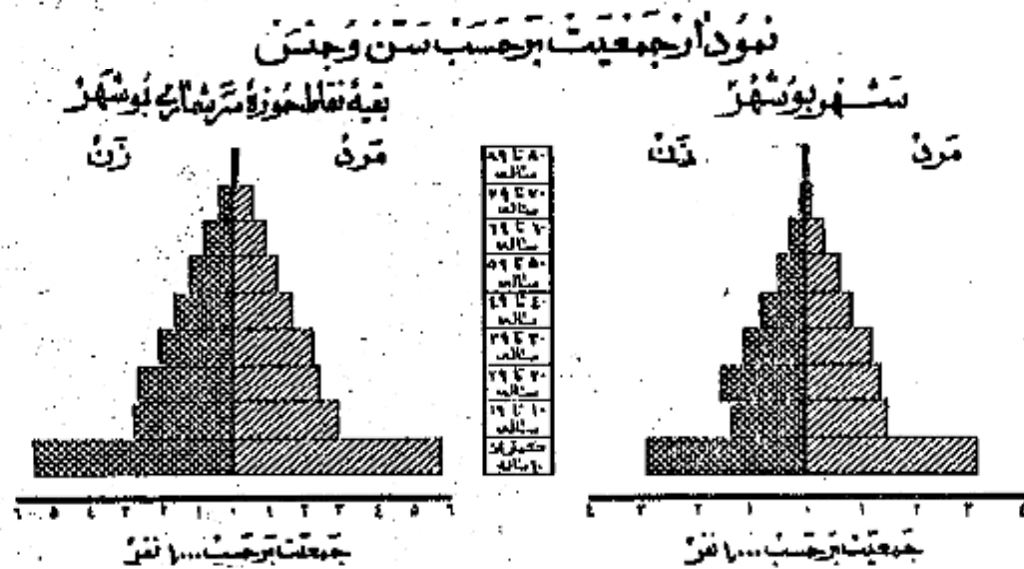

وضع زناشویی

در جمعیت از ۱۵ ساله به بالای تمام نقاط حوزه سرشماری بوشهر نسبت زنان دارای همسر بیشتر از مردان دارای همسر بود در کل حوزه این نسبت برای زنان ۶۸ درصد و برای مردان ۶۶ درصد بود سایر نسبتهای وضع زناشویی برای زنان در حوزه سرشماری بوشهر تقریباً عبارت بود از زنان بیوه ۱۶ درصد زنان بی همسر در اثر طلاق ۱ درصد زنانیکه اصلاً ازدواج نکرده بودند ۱۵ درصد و نیز سایر نسبتهای وضع زناشویی برای مردان نشان میدهد که ۳ درصد همسرشان فوت شده و ۱۸ درصد طلاق گرفته و ۳۰ درصد بقیه اصلاً ازدواج نکرده بودند.

بطور کلی حد متوسط سن شوهران بیشتر از حد متوسط سن همسرانشان میباشد زیرا مردان جوان در سنین پایین به عکس دختران جوان که بیشتر از دواج نمایند و این امر را همچنین نسبت بین زنان بیوه که به مراتب بیشتر از مردان زن مرده میباشد تأیید میکند. در گروه سنی ۱۵ تا ۲۰ ساله فقط ۱۳ درصد از مردان همسر داشتند در صورتیکه ۵۵ درصد از زنان دارای همسر بودند از طرف دیگر در گروه سنی ۴۵ ساله به بالا فقط ۹ درصد از مردان همسرشان فوت شده بود در حالیکه ۴۵ درصد از زنان بیوه بودند و این اختلاف این حقیقت را می‌رساند که بطور متوسط سن شوهر زیادتر از سن همسر او است.

جدول شماره ۳ - وضع زناشویی جمعیت ۱۵ ساله به بالا را بر حسب سن و جنس در حوزه سرشماری بوشهر نشان میدهد و حاوی اطلاعات مشابهی برای شهر و بقیه نقاط حوزه سرشماری میباشد.

نمودار وضع زناشویی بر حسب جنس در جمعیت از ۱۵ ساله به بالا

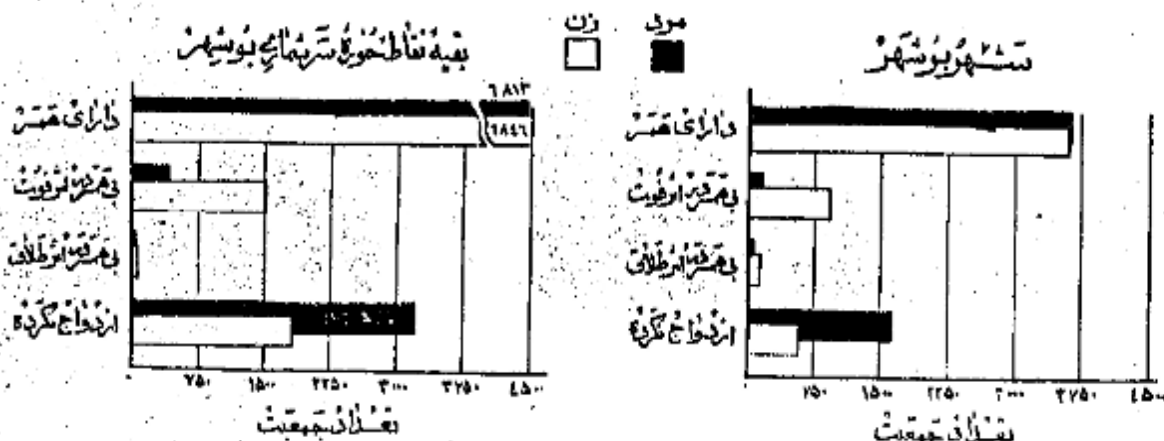

در تمام نقاط حوزه سرشماری پوشش نسبت مردان با سواد بطور قابل ملاحظه ای از زنان باسواد بیشتر بود ۲۱ درصد از مردان ۵ درصد از زنان باسواد قادر بخواندن و نوشتن بودند نسبت افراد باسواد در شهر پوشش ۲۹ درصد بود فقط ۱۹ درصد از مردان و ۱۲ درصد از زنان قادر بخواندن و نوشتن بودند افزایش امکانات تحصیلی در سالهای اخیر مخصوصاً برای بانوان از اینجمله معلوم میشود که نسبت افراد باسواد در بین خردسالان بیش از بزرگسالان است نسبت اشخاص باسواد در کل حوزه سرشماری برای افراد کمتر از ۲۰ ساله ۲۸ درصد برای افراد ۲۰ تا ۳۰ ساله ۱۲ درصد بود بیشترین افراد باسواد کردن بانوان در رتبه مقایسه نسبت زنان جوان باسواد به زنان مسن باسواد بخوبی مشهود میشود چنانکه ۱۲ درصد از زنان ۱۰-۱۱ ساله و ۱۰ درصد از زنان ۴۵ ساله بیسواد بودند ۵ درصد مردان ۱۰-۱۱ ساله ۴۱ درصد و در بین مردان ۴۵ ساله بیسواد وجود جدول شماره ۵ - وضع سواد جمعیت حوزه سرشماری پوشش را که برحسب سن و جنس طبقه بندی شده است نشان میدهد و حاوی اطلاعات مشابه برای شهر و رتبه نقاط حوزه سرشماری پوشش میباشد

نمودار مربوط به باسوادها برحسب سن و جنس در جمعیت ۱۰ ساله بیسواد شهر پوشش

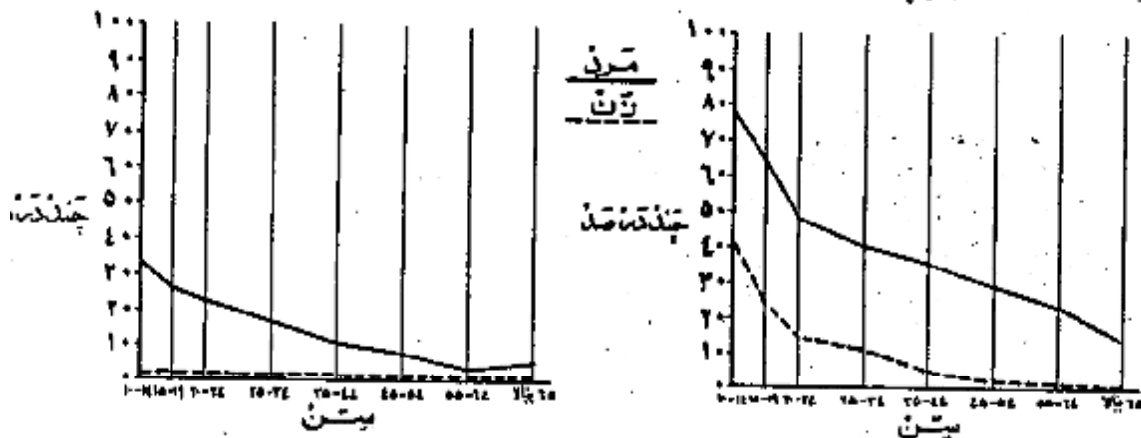

نمودار وضع آخرین مدرک تحصیلی برحسب جنس جمعیت ۱۰ ساله بیسواد

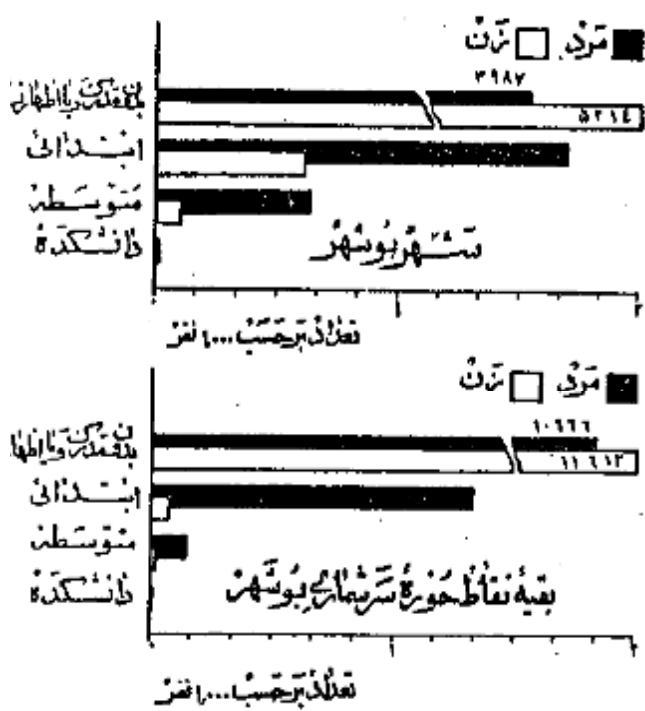

از جمعیت ۱۰ ساله بیسواد ۳۷ درصد در کل حوزه سرشماری ۲۵ درصد در شهر پوشش یک یا چند سال از تحصیلات رسمی را تکمیل نموده بودند و در حدود ۶ درصد در حوزه سرشماری و ۱۴ درصد در خود شهر تحصیلات ابتدائی (۵) را به پایان رسانده بودند ۵ نسبت افراد یک تحصیلات بیشتری داشتند در کل حوزه پوشش چنین بود ۵ کثرت یک درصد تحصیلات متوسطه را تمام کرده و ۳ نفر سه سال یا بیشتر دوره دانشگاه را تکمیل کرده بودند ۵ البته این نسبت ها برای شهر پوشش قدری بیشتر بود ۵ امکانات تحصیلی برای مردان بطور قابل توجهی بیشتر از زنان بوده است و این موضوع از مقایسه نسبت مردان به زنانیک یک یا چند سال مدرسه دیده اند بخوبی مشهود میشود نسبت کسانییک یا چند سال تحصیل رسمی دارند عبارتند از ۲۱ درصد برای مردان و ۱۰ درصد برای زنان ۵ میان سالهای تحصیلی برای مردان و زنان تقریباً برابر یعنی نزدیک به ۶ سال بود ۵ جدول شماره ۶ آخرین مدرک تحصیلی جمعیت ۱۰ ساله بیسواد را در کل حوزه شهر و رتبه نقاط حوزه سرشماری پوشش برحسب سن و جنس نشان میدهد ۵

۵ کسانییک مدرک یکی از کلاسهای متوسطه یا دانشگاه داده شدند مسلماً دوره (ابتدائی) را با تمام رسانده و در اینجا جزو آن عده از کسانی حساب که مدرسه ابتدائی را تمام کرده اند ۵

مذهب

نود و نه درصد افراد حوزه سرشماری بوشهر مسلمان بودند. و در شهر بوشهر این نسبت در حدود ۱۰۰ درصد بود. نسبت کم بالیافته شایع مسیحیان - کلیسای و سایر مذاهب میشد. در بین مسلمانان و مسیحیان نسبت مرد به زن بیشتر از سایر مذاهب بود.

جدول شماره ۷- وضع مذهب جمعیت کل حوزه و شهر و بقیه نقاط حوزه سرشماری بوشهر را بحسب جنس طبقه بندی شده نشان میدهد.

نمودار وضع مذهب مختلف در جمعیت حوزه سرشماری بوشهر

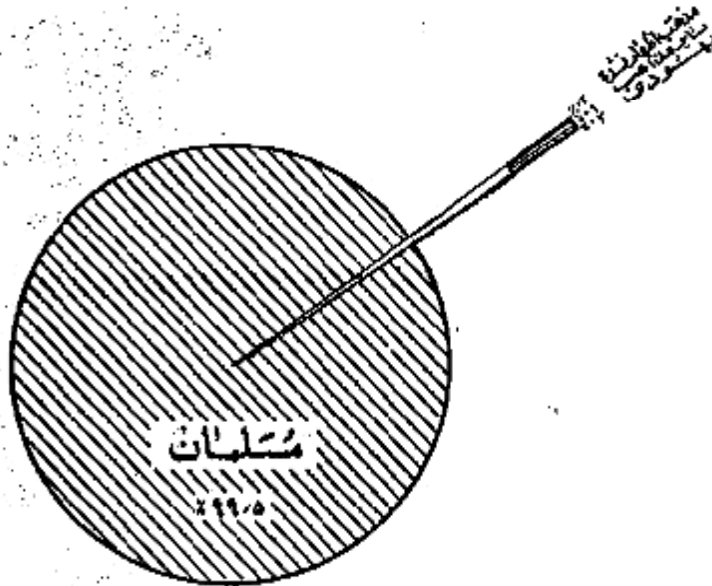

محل تولد

نود و پنج درصد از کسانی که در حوزه سرشماری بوشهر مقیم بودند در داخل حوزه منبر و ۲ درصد در شهرستانهای مجاور و ۳ درصد از کسانهای دیگر ایران و تنها عدد بسیار قابلی هم در خارج از ایران پدید آمده بودند. جمعیت متولد در خارج از این حوزه سرشماری ۲۱۲۱ نفر بود که از آن عدد ۲۹۹ نفر در شیراز و ۹۵۴ نفر در کازرون ۲۷۰ نفر در دشتی و دشتستان ۱۹۲ نفر در بندرعباس ۱۵۹ نفر در تهران و ۱۱۱ نفر در یزد و ۷۹ نفر در بجنجان و ۶۸ نفر در آبادان و بقیه متولدین سایر شهرستانها یا کشورهای خارجی بودند. از متولدین در خارج از کشور بیش از همه ۱۲ نفر متولدین عراقی و ۲ نفر متولدین روسیه و ۱ نفر متولدین هندوستان بودند. ۱۷ نفر از متولدین در خارج از کشور مقیم شهر بوشهر و فقط ۶ نفر در بقیه نقاط حوزه سرشماری مقیم بودند.

- نسبت کسانی که هم متولد هم مقیم در این حوزه سرشماری بودند در ضمن مختلف تفاوت مختصری داشت بعمارت دیگر ۹۲ درصد از کسانی که متولدین ۲۴۵۱۵ سال بود و ۹۷ درصد آنها نیز که متولدین کثر از ۵ سال - و متولد و مقیم حوزه سرشماری بوشهر بودند.
- جدول شماره ۸- ساکنین حوزه سرشماری بوشهر را بحسب شهرستان یا کشور محل تولد نشان میدهد.
- جدول شماره ۹- حاکی از اطلاعات منبر بزرگتک سن در کل حوزه و شهر و بقیه نقاط حوزه سرشماری میباشد.

شاغلین و بیکاران

هفتاد و هشت درصد یا ۱۴ هزار نفر از مردان ده ساله به بالای ساکن حوزه سرشماری بوشهر بکار اشتغال داشتند. در شهر بوشهر ۷۲ درصد یا ۵ هزار نفر از مردان بکار مشغول بودند. از تمام مردان بین ۲۵ تا ۵۴ ساله ۹۶ درصد بکار اشتغال داشتند و این رقم بزرگترین نسبت مردان شاغل بکار در ضمن مختلف بود. نسبت مردان در جستجوی کار در کل حوزه سرشماری ۴ درصد و در شهر ۶ درصد بود نسبت مردانیکه نه شاغل بکار و نه در جستجوی کار بودند در کل حوزه در حدود ۱۸ درصد و در شهر بوشهر ۲۲ درصد بوده اکثریت این افراد غیر نعال را در ضمن پائین محصلین تشکیل میدادند.

در بین زنان از ده ساله ببالا که در حوزه سرشماری بوشهر سکونت داشتند ۸۶ درصد خانه دار و فقط ۲ درصد شاغل بکار و ۱ نفر در جستجوی کار بود.

درم زنان شاغل بکار در هر گروه سن نشان میدهد که زنان جوان بالنسبه بیشتر در سنين قبل از ازدواج بکار مشغول بودند و حال آنکه در ازدواج و پرورش فرزندان کمتر شاغل بکار بودند و نيز عده بیشتری از زنان مسن تر شايد زنان بيوه برای تاين معاشر خود بکار اشتغال داشتند . جدول شماره ۱۰ - وضع فعاليت اقتصادی جمعيت از ده ساله به بالا بر حسب سن و جنس در کل حوزه و شهر و بقيه نقاط حوزه سرشماری بوستان ميداد .

نمودار مربوط به وضع فعاليت اقتصادی در جمعيت از ده ساله به بالا بر حسب جنس

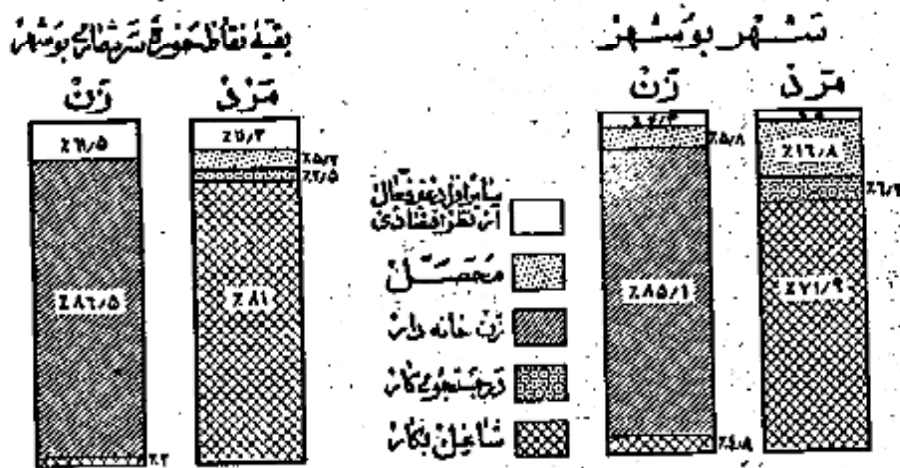

نمودار مربوط به بکار طبقات فعال از نظر اقتصادی بر حسب سن و جنس جمعيت از ده ساله به بالای حوزه سرشماری بوستان

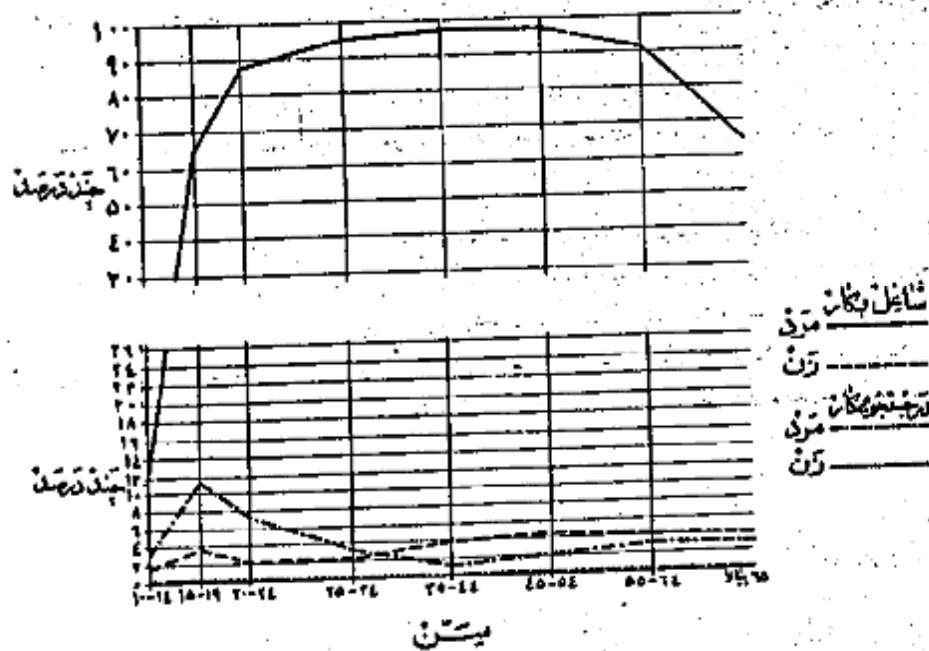

وضع اشتغال

در حوزه سرشماری بوشهر جمعاً تعداد ۱۵ هزار نفر از افراد ده ساله به بالا اظهار کرده بودند که بکارهای سودمند اشتغال دارند .

نمودار وضع اشتغال در جمعیت از ده ساله به بالا در حوزه سرشماری بوشهر

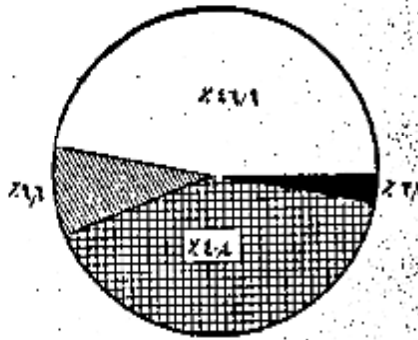

از این گروه شانزدهن ۲۲ درصد مرد بگیر بوده و برای کارفرمایان غیردولتی کار میکنند و ۱۰ درصد مستخدم دولت و کثرترازیست درصد کارفرمایانند که یک یا چند نفر کارگر در استخدام داشتند و ۷ درصد عده دار انجام کار خود بودند بدون اینکه کارگری در استخدام داشته باشند و ۸ درصد هم کارگر خانواده می بودند که بدون دریافت مزدی در کارگاهها یا کسیه تعلق بخانواده خودشان داشت کار میکردند .

شغل

چهل و هشت درصد از مردان شاغل بکار حوزه سرشماری بوشهر اظهار کرده بودند که شغل زراعت و ۱۲ درصد به پیشه های صنعتی ۱۱ درصد به خدمات (سروسها) ۱۰ درصد به حمل و نقل و ۷ درصد کارکنان مشاغل کارفرمایان و کارکنان که به فروش و ۱۲ درصد بقیه بکارهای گوناگون دیگر از قبیل مشاغل حرفه اعتباری خود کار میکنند و شش و شش و نیم و امور اداری و استخراج معدن و غیره اشتغال داشتند و

۵۳ درصد از زنان شاغل بکار در خدمات (سروسها) و ۲۳ درصد به پیشه های صنعتی ۸ درصد به زراعت و ۸ درصد به حرفه ای و ۸ درصد بقیه بکارهای دیگر اشتغال داشتند . در میان زنان و مردان شاغل بکار عده ای که در مشاغل پیشه های صنعتی و خدمات (سروسها) کار میکردند جوانتر از آنهایی بودند که اشتغال بکارهای دیگر داشتند . سن مردان و زنان شاغل بکار در اموری مانند فروشندگی و امور اداری بیش از سن افرادی است که بکارهای دیگر اشتغال داشتند .

جدول شماره ۱۱- تقسیمات عده مشاغل را بر حسب سن و جنس در جمعیت شاغل بکار از ده ساله به بالا در کل حوزه و شهر و بقیه نقاط حوزه سرشماری بوشهر نشان میدهد .

جدول شماره ۱۲- با تفصیل بیشتری حاوی طبقات مختلف مشاغل بر حسب جنس و وضع اشتغال در جمعیت شاغل بکار از ده ساله به بالای کل حوزه سرشماری و شهر بوشهر میباشد .

نمودار تقسیمات عده مشاغل بر حسب سن در جمعیت از ده ساله به بالا در کل حوزه سرشماری بوشهر

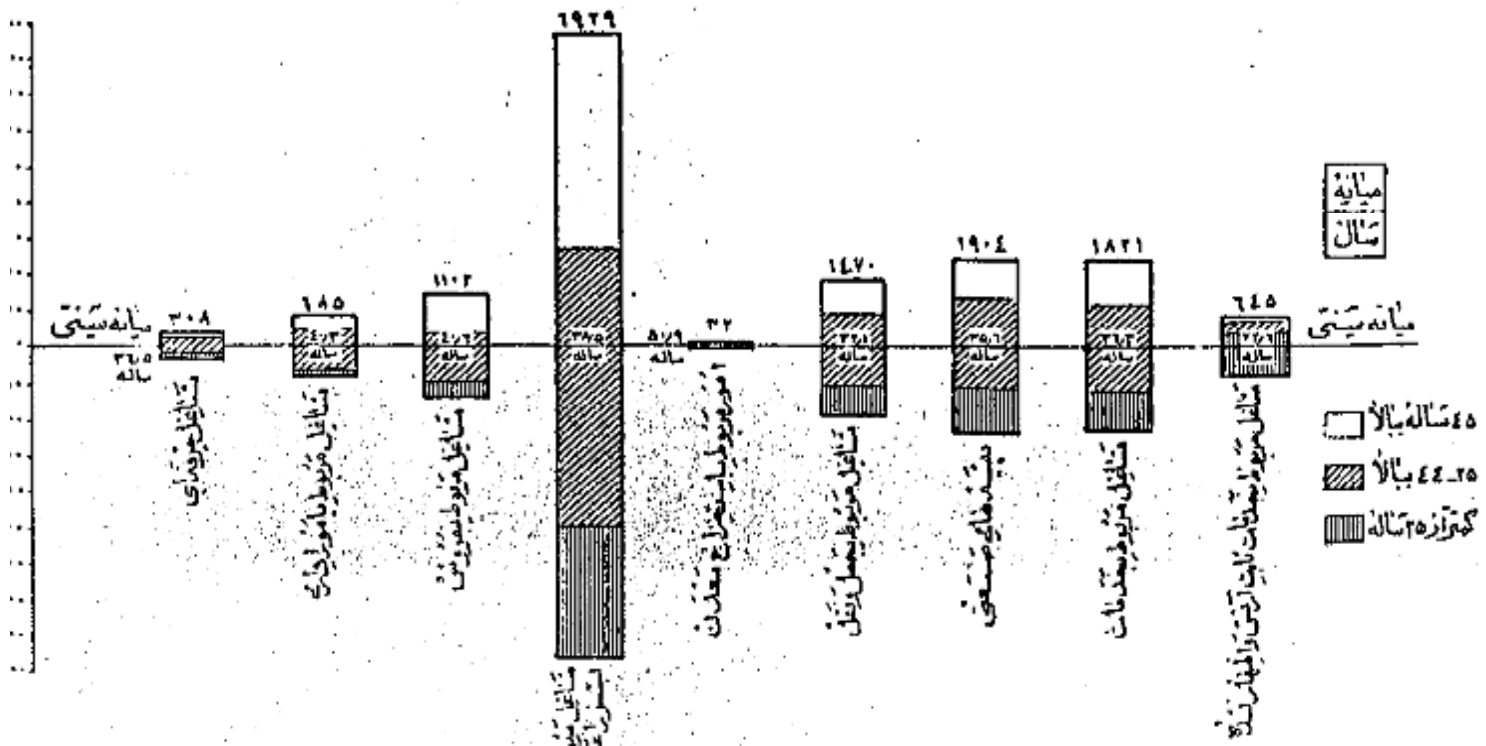

فعالیت دسته جمعی صنعتی

چهل و هفت درصد از شاغلین بکار در کشاورزی و ۵۰ درصد در زحیل و نقل و ۱۳ درصد در خدمات (سرویسها) و ۱۸ درصد در تولیدات صنعتی و ۷۰ تجارت و ۱۰ درصد بقیه در ساختمان استخراج معدن و سرویسهای بهداشتی و سایر امور صنعتی فعالیت نمودند. و این نسبتها بین شهر و شهرستان و شهرستان و شهرستان نیز به خصوص در فعالیتهای تولیدات صنعتی و کشاورزی مختلف بود. بطوریکه در شهر و شهرستان ۱۶ درصد در تولیدات صنعتی و فقط ۶ درصد به کشاورزی اشتغال داشتند. در حالیکه در بقیه نقاط حوزه این ارقام برای تولیدات صنعتی ۱۸ درصد و برای کشاورزی ۶۱ درصد بوده است.

جدول شماره ۱۲ - تقسیمات عمده فعالیت صنعتی جمعیت شاغل بکار از ده ساله به بالا در کل حوزه و شهرستان و شهرستان و شهرستان و شهرستان

جدول شماره ۱۳ - با تفصیل بیشتری شامل فعالیت صنعتی جمعیت شاغل بکار تکلیک جنس و نوع اشتغال برای حوزه شهرستان و شهرستان و شهرستان

نمودارهای عمده صنایع جمعیت از ده ساله به بالا بر حسب جنس و شهرستان و شهرستان و شهرستان

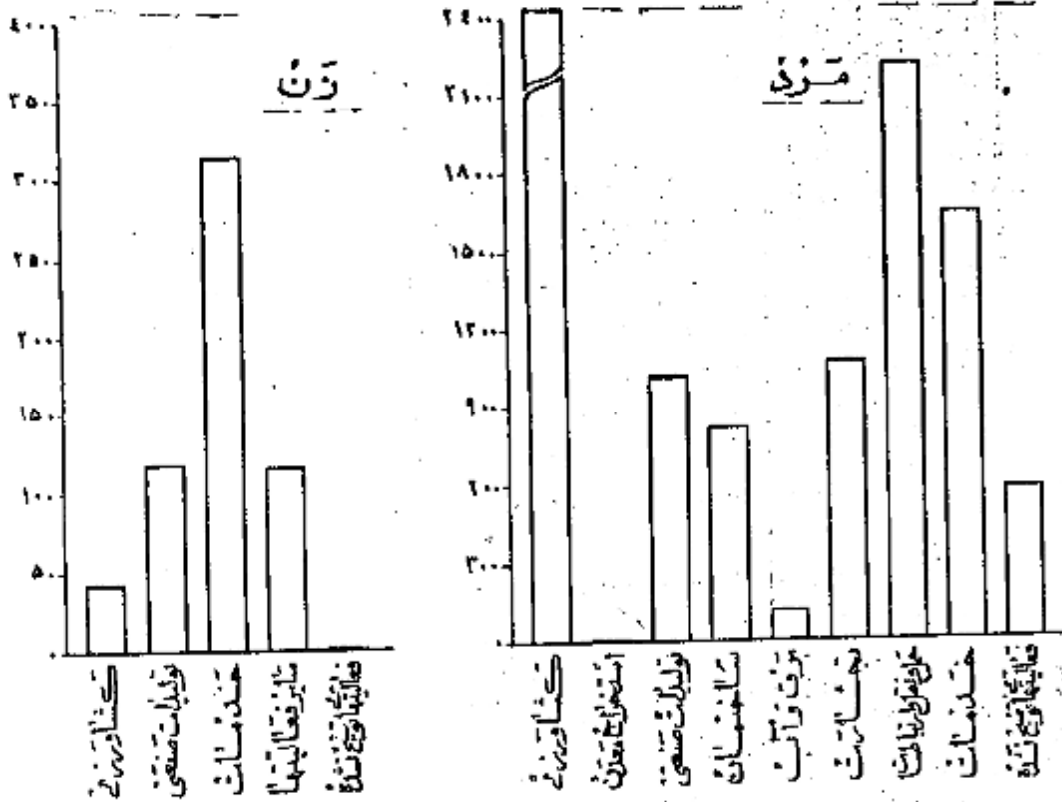

خانوار

خانوارهای سرشماری شده در حوزه سرشماری شهرستان ۱۱۵۶۴ خانوار بودند که از این عدد ۴۲۸۷ خانوار در شهر و ۷۲۷۷ خانوار در بقیه نقاط مزبور سرشماری شده بودند. میانة نقرات خانوار در کل حوزه سرشماری و همچنین شهر و شهرستان نقره در ۱۸ درصد خانوارهای حوزه سرشماری شهرستان فقط با سواد وجود داشت و در ۱۴ درصد خانوارها در دو یا چند نفر با سواد بودند و در ۶۸ درصد خانوارها کسی قادر بخواندن و نوشتن نبود. شش درصد خانوارها کل حوزه سرشماری اظهار نموده بودند که هیچکدام از افراد خانوار آنها شاغل بکار نیستند و ۱۸ درصد اظهار کرده بودند که فقط یک نفر شاغل بکار در بین افراد خانواده وجود دارد و ۱۳ درصد بقیه اظهار کرده بودند که دو یا چند نفر از افراد خانوار آنها بکار اشتغال دارند.

جدول شماره ۱۵ - خانوارهای کل حوزه و شهرستان و بقیه نقاط حوزه سرشماری شهرستان و تکلیک تعداد نقرات و ده با سواد در خانوار نشان میدهد.

جدول شماره ۱۶ - حاوی طبقه بندی خانوارها بر حسب نقرات آنها و تعداد افراد شاغل بکار در هر خانوار است.

صنایع خانگی

فقط خانوارهای ۱۶ هزار خانوار حوزه سرشماری شهرستان اظهار کرده بودند که برای دریافت مزد با استفاده شخصی بساختن و تولید بعضی صنایع خانگی در داخل خانه اشتغال دارند. در این خانوارها ۸۹ کارگاه صنایع خانگی وجود داشت که از این تعداد ۵۹ کارگاه در داخل شهر و شهرستان بود.

دستورین این صنایع در کل حوزه سرشماری و همچنین شهر بوشهر تهیه و تولید قالی و کتیم و زبلو و غیره بود .
جدول شماره ۱۷- انواع صنایع خانگی راد در کل حوزه سرشماری و شهری و قریه نقاط حوزه سرشماری بوشهر نشان میدهد .

نمودار انواع صنایع خانگی حوزه سرشماری بوشهر



صنایع خانگی حوزه سرشماری بوشهر

انواع صنایع خانگی

نوع ساختمان و وضع تصرف

تقریباً ۹۰ درصد از واحدهای مسکونی در حوزه سرشماری از سنگ ساخته شده بود این نسبت برای شهر ۹۱ درصد بود و همچنین ۵۰ درصد در کل حوزه از سنگ ساخته شده بود مصالح عمده ای که در ۶۰ درصد از واحدهای مسکونی کل حوزه بود ۲۳ درصد ساکنین حوزه سرشماری اظهار کرده بودند که مالک منزل مسکونی خود هستند ۴۰ درصد اظهار کرده بودند که در منازل اجاره‌ای ساکن میباشند ۱۶ درصد اظهار کرده بودند که در منازل سکونت دارند که متعلق به خودشان نیست و در بین حال اجاره هم تعبیر از این است که در شهر بوشهر ۹۱ درصد از خانوارها اجاره نشین بودند در صورتیکه در قریه نقاط حوزه سرشماری فقط ۴ درصد در منازل اجاره‌ای زندگی میکردند در بوشهر نسبت به سایر نقاط خانه‌های سنگی بیشتر اما لکن ساکن در انواع دیگر واحدهای مسکونی بود (۷۰ درصد) و در قریه نقاط بزرگترین نسبت مالکین (۹۰ درصد) در خانه‌های خانگی نامت داشتند .

جدول شماره ۱۸- ساختمان و وضع تصرف واحدهای مسکونی راد در کل حوزه و شهری و قریه نقاط حوزه سرشماری نشان میدهد .

نمودار واحدهای مسکونی بر حسب نوع مصالح ساختمان

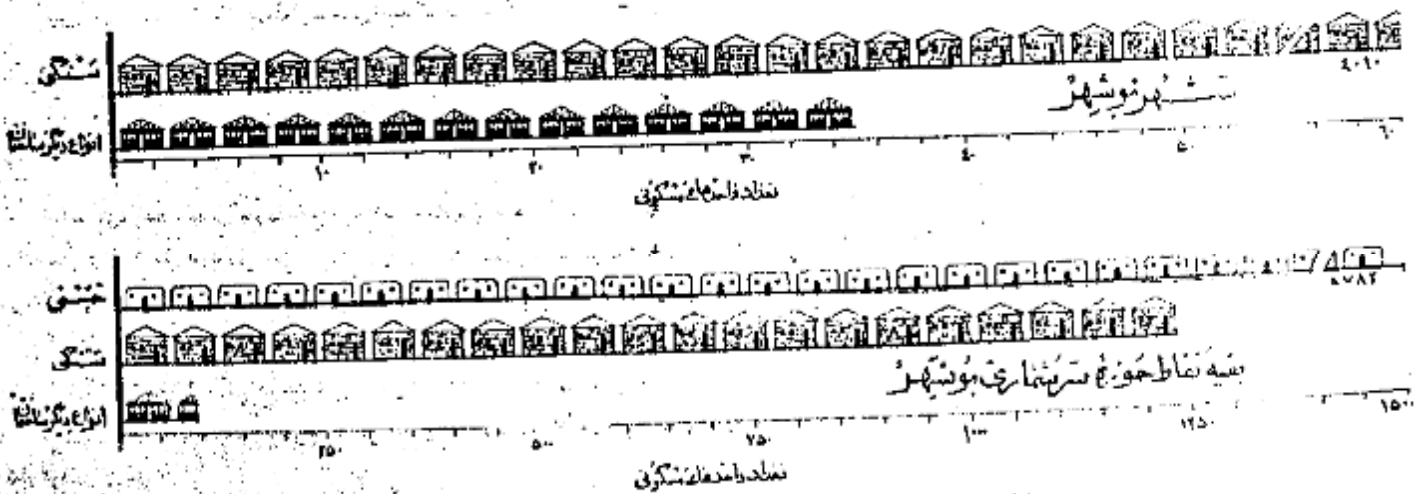

پرسشنامه ده

در موقع سرشماری مأمورین سرشماره ستود اشتند علاوه بر پرسشنامه نفوس پرسشنامه دیگری برای دهات بر مآخذ پاسخ ها بکند که خداوند ریاض و پیش خلد آن محصل
پیدا نند تکمیل نمایند . این پرسشنامه حاوی سئوالانی را جمع به مشخصات کلی ده شرح زیر بود :

شورای ده

شورای ده مطابق قانون مصوب ششم مرداد ۱۳۲۵ عبارت از هیئت است که بشکل زیر بوجود آورده اجتماعی و عمرانی دهات از میان اهالی ده انتخاب میشوند .

مدارس ده

مدارس ده دولتی و مائلی هستند که در صورت اول بوسیله وزارت فرهنگ و رسالت در دم توسط مردم اداره میشود .

درمانگاه یا تاسیسات بهداشتی

در مانگاه یا تاسیسات بهداشتی ده در ساختمان (یا ساختمانها) یا اطالی قرار گرفته و بوسیله یک یا چند پزشک یا پزشکبار - پرستار یا ماما برای درمان بیماران و اعطیات
مقدامی درمانی بیماران و یا مجروحین تاسیس شده . این تاسیسات رایگان یا پولی در دسترس هم قرار دارد .

حمام عمومی

حمام عمومی عبارت از محلی است که بمنظور استحمام هم ساخته شده .

مسجد

مسجد ساختمان یا اطالی است که فقط برای ادای نماز سایر مراسم مذهبی اختصاص دارد .

رادیو

دستگاههای گیرنده و اخبار برنامه های مذهبی - فرهنگی و تفریحی است که تعدادی از آن در تاریخ سرشماری در دهات مورد استفاده بوده است .

خالصه جات

خالصه اراضی دایر یا با پیری است که دولت مالک آن شناخته میشود و از آن بهره برداری میکند .

املاک مورثه

املاک مورثه عبارت از املاکی است که بتایید وخواست صاحب ملک با قانون در دسترس استفاده عمومی یا معارف خاص قرار داده شده است .

زمینهای متعلق به مالکین کشاورز

این تعریف شامل املاک متعلق به مالکینی است که خود یا عزیزان مشغول میباشد .

زمینهای متعلق به مالکین فیرکشاز (اریایی)

این تعریف شامل املاک متعلق به مالکینی است که خود بزراعت مشغول نیستند .

املاک بنگاههای فیردولتی

این تعریف شامل املاک متعلق به موسسات غیردولتی است مانند شرکتها - موسسات تعاونی - انجمنها .

میان

میان یکی از سه سنجش آماری است که اعداد وابسته بیک موضوع آماری را از نظر شمارش بدو قسمت مساوی تقسیم مینماید و خود در مرکز این تساوی قرار میگیرد با این ترتیب مثلا
میان سن ۲۱ / ۷ سال در شهر تهران جمعیت را بدو قسمت تقسیم مینماید بطوریکه از میان ۱۰۱۱۲۰۸۲ نفر جمعیت شهر تهران ۷۰۶۰۴۱ نفر در گروههای سنی بالاتر
از ۲۱ / ۷ سال و ۲۰۶۰۴۱ نفر بگروههای سنی کمتر از ۲۱ / ۷ سال قرار میگیرند .

در شهر تهران میان سالهای تحصیلی ۶ / ۵ سال است یعنی نیی از کسانی که دارای مدرک رسمی تحصیلی هستند (۲۱۴۴۵۹ نفر) تحصیلشان بالاتر از ۶ / ۵ سال
و نیی دیگر (۲۱۴۴۵۹ نفر) تحصیلشان پائین تر از ۶ / ۵ سال است .

در شهر تهران میان تعداد نفقات خانوار (۱۴ ستامین معنی که نیی از خانوارها (۱۶۶۲۱۱ خانوار) نفقاتشان بیشتر از ۱ / ۱۰ و نیی دیگر (۱۶۶۲۱۱ خانوار) نفقاتشان
کمتر از ۱ / ۱۰ است .

میانگین (حد متوسط) که غیر از میانوی یکی دیگر از سه سنجش آماری است عبارت است از حاصل تقسیم جمع کل یک گروه عددی بر تعداد دستجات آن گروه و بنا بر این بنا
عجگاه رقم میان را با رقم میانگین (حد متوسط) اشتباه کرد .

سن

طبقه بندی سن بر اساس سن شخصی در موقع سرشماری قرار دارد که در پاسخ سئوال (چند سال دارید؟) تعیین گشته . در مواردیکه پاسخ دهنده قادر بدادن پاس
نبود مأمور سرشماره ستود داشت سن او را بر حسب ظواهر حال تعیین زند .

اشرفی

طبقه بندی وضع زناشویی مربوط به وضع زناشویی در موقع سرشماری است که چهار دسته تقسیم شده است :

دارای همسر - بی همسر در اثر فوت - طلاق واقع شده و هرگز ازدواج نکرده *

واد

در طبقه بندی مواد تقسیمات زیر رعایت شده :

الف - کسانی که یکی از زبانها میتوانند بخوانند و بنویسند بزرگسالانند که تحصیلات رسمی دارند یا ندارند *

ب - کسانی که فقط میتوانند بخوانند *

ج - کسانی که نمیتوانند بخوانند و بنویسند *

با سرود در این نشریه شامل قسمت الف در طبقه بندی بالاست *

تحصیلات

آخرین مدرک تحصیلی عبارت است از گواهینامه ای که برای پایان رساندن آخرین سال مدرسه ابتدائی متوسطه یا دانشکده داده شده یا کارنامه ای که شخص را قادر میازد که تحصیلات خود را در کلاس بالاتر ادامه دهد باین طریق اگر محصل در سال پنجم متوسطه شرکت کرده ولی در امتحانات مربوطه مردود شده باشد جز آنها نیست که سال چهارم را تکمیل کرده اند طبقه بندی میشود * همچنین يك محصل 12 ساله که در تاریخ سرشماری در سال ششم ابتدائی بوده جزو افرادی محسوب شده است که سال پنجم در استان رایج پایان رسانده اند *

طبقه بندی مدارس ابتدائی یا متوسطه بر اساس طبقه بندی رسمی دولتی قرار دارد * اشخاصی که تحصیلات قدیمی دارند یا تحت نظر معلم خصوصی یاد بردار غیر رسمی تحصیل نموده اند یا اضافه کسانی که اصلاً تحصیل نکرده اند جز دسته "مدرک تحصیلی رسمی ندارند یا درجه تحصیلی خود را اظهار نکرده اند" طبقه بندی نشده *

مذهب

طبقه بندی مذهب بر اساس پاسخ به سؤال "مذهب شما چیست؟" بعمل آمده است *

شهرستان محل تولد

ایرانیکه درین حوزه سرشماری زندگی نمیکردند ولی در سایر شهرستانها متولد شده بودند بر حسب شهرستان محل تولد خود طبقه بندی شده اند - طبقه بندی خود را در سرشماری مجاور شامل شهرستانهای است که با این حوزه سرشماری هم مرز اند * و حوزه های سرشماری غیر مجاور نیز شامل کلیه شهرستانهای دیگر که با این حوزه مرز مشترک دارند میباشند * نام شهرستانهای مجاور و غیر مجاور در جدول ۸ ذکر شده است *

شهر محل تولد

متولدین خارج از کشور بر حسب کشورهای زیر طبقه بندی شده اند :

آلمان - امارات - آمریکا - انگلستان - ایتالیا - پاکستان - ترکیه - چکسلواکی - روسیه (اتحاد جماهیر شوروی) - سوئد - سوئیس - سوریه - عراق - عربستان سعودی - فرانسه - لبنان - لهستان - مصر - هندوستان - یونان *

همه متولدین در کشورهای دیگر تحت عنوان "متولدین در سایر کشورها" نشان داده شده *

بیمه فعالیت اقتصادی

بمعنای فعالیت اقتصادی فعالیتی است که بهره ای برای اجتماع از آن حاصل شود و یا سخباتیکه از افراد ده ساله به بالا به سؤال "شغل فعلی شما چیست؟" تحصیل شده طبقه بندی فعالیتهای اقتصادی را نشان میدهد *

افراد معال از نظر اقتصادی از دو دسته تشکیل میشوند دسته ای که شاغل بکارهای اقتصادی هستند و دسته ای که قادر به انجام کارهای مفید از نظر اقتصادی هستند ولی در جستجوی کار میباشند *

بانوان خانه دار و محصلین و امثالهم در دسته غیر فعال (از نظر اقتصادی) طبقه بندی شده اند زیرا فعالیت این افراد تاثیر مستقیم در وضع اقتصادی ندارد *

شغل

صیغه بندی مشاغل حاوی انواع مشخص کارهاست که موضوع فعالیت روزانه اشخاص میباشند صرف نظر از اینکه درجه محیط یا درجه نوع از فعالیت های دسته جمعی صنعتی انجام وظیفه میکنند مثل کسانی که در فعالیتهای دسته جمعی صنعت نساجی و یا نوسازی و یا حمل و نقل و یا سایر فعالیتها مشغول حسابداری دارند *

در مواردیکه شخص دارای دو یا چند شغل مختلف باشد بر حسب شغلی که از آن بیشتر بهره برداری میکند طبقه بندی شده است *

طبقه بندی مشاغل بر اساس طبقه بندی قراردادی بین المللی مشاغل (۰ ۵ ۰ ۰) تنظیم گردیده و شامل ۱ دسته تقسیمات عمده و ۲۰ دسته طبقات مشاغل میباشند * مشاغل مربوط بامور خدمات (سروسها) شامل فعالیتهایی است که بمنظور حفاظت و حرارت مال و جان و همچنین انجام خدمات شخصی نسبت بفرد یا گروهی از افراد

انجام میشوند .

خدمات شخصی شامل مشاغل مانند خدمتگزاری در خانه ها و در دستگا ههای اداری و در مهیاخانه ها میباشد از قبیل شغل نوکری - کلفتی - سریش خدمتشی آشیزی - سرایداری و امثال آنها . شائین امور خدمات (سرویسها) ممکن است در خدمت دولت یا غیر دولت باشند .
خدمات ارتشی فقط شامل افرادی است که بطور ثابت در ارتش خدمت میکنند . مشمولین بر حسب شغل که در زمان قبل از احضار خدمت دارا بود مانند طبقه بندی شده از فعالیت دسته جمعی صنعتی

طبقه بندی فعالیتهای دسته جمعی صنعتی شامل انواع مختلف فعالیتهای اقتصادی است که نتیجه آن تولید محصولی و انجام خدمتی میباشد و بوسیله افراد و یا گروه معینی از اشخاص اداره میشود هر دسته از تقسیمات عددی و یا طبقات فعالیت صنعتی شامل مشاغل مختلفی میشود مثلاً یک کارخانه نساجی ممکن است هم باره و هم انبارداری هم میکند و هم ماشین نویسانی در استخدام داشته باشد که کلیه این اشخاص یا مشاغل مختلفی که دارند در فعالیت دسته جمعی "صنعت نساجی" طبقه بندی میشوند .

طبقه بندی فعالیتها بر اساس طبقه بندی قراردادی بین المللی فعالیتهای دسته جمعی اقتصادی (I.C.S.I.8) تنظیم گردیده است و شامل ۹ دسته تشبیهاً عددی و ۱۰ دسته طبقات فعالیت صنعتی میباشد .

وضع اشتغال

وضع اشتغال بر اساس رابطه شغل یا سطح دهنده با کارگران زبردست یا سرپرست به چند طبقه تقسیم شده که عبارتند از : کارفرما - کارکنانیکه برای خود کار میکنند - مستخدمین دولت - مزد بگیران - کارکنان خانوادگی بدون مزد .

کارفرما کسی است که کار خود را شخصاً اداره میکند و یا چند نفر را بجز از کارآموزان بدون مزد در استخدام دارد .
شرکائیکه یک موسسه انتفاعی را اداره میکنند و در ضمن کارکنانی در استخدام دارند جزو کارفرمایان (طبقه بندی شده اند .
کارکنانیکه برای خود کار میکنند عبارتند از کسانی که شغل خود را شخصاً اداره کرده و کارگری در استخدام ندارند یا از کارگران خانوادگی و کارآموزان بدون مزد در کار خود استفاده مینمایند .

کارمند دولت کسی است که برای یکی از ادارات دولتی کار میکند و شامل افراد حقوق بگیران از کشوری و لشکری میباشد .
مزد بگیر چارشت از کسیکه برای کارفرمای مستقل کار کند و در مقابل اجرتی بصورت نقدی - جنسی - حقوق ماهیانه - حق کسب و - انعام یا مزد متناسب مقدار را انجام شده دریافت نماید .

کارکنان خانوادگی کسانی هستند که برای یکی از اعضای خانوار خود بدون دریافت مزد کار میکنند و در عوض ممکن یا غذا یا یا یا و اشکای نقدی دریافت مینمایند .

خانوار

خانوار بطوریکه در فن سرشماری تعریف شده عبارت است از کلیه افرادی که قطع نظر از بستگی آنها با رئیس خانوار در یک واحد مسکونی زندگی میکنند بدین ترتیب خانوار شامل رئیس خانوار - همسر او - فرزندان - والدین یا سایر خویشاوندان یا همسران یا خدمتگاری میشود که در یک واحد مسکونی با آن خانوار زندگی کنند .
واحد مسکونی عبارت از مکانی است که بوسیله یک خانوار برای زندگی کردن مورد استفاده قرار میگردد و ممکن است خانه یا آپارتمان یا چاهاد یا یکی از انواع دیگر واحد مسکونی باشد . اینها در بیمارستانها - زندانها - مدارس - پرورشگاه یتیمان - هتلها - مؤسسات - قرارگاهها و سایر واحد های مسکونی عمومی بسر میبرند و بصورت یک ساکنان زندگی نمیکند جزا خانوار محسوب نشده اند .

صنایع خانگی

در مواردیکه تالاشی در منزل بمنظور فروش یا استفاده بطور مرتب ساخته میشود خانوار مربوطه در طبقه بندی خانوارهاییکه دارای صنایع خانگی بودند محسوب گردید
برای ساختن این کالاها مزدی بجهتیک از اعضای خانواده پرداخت نمیشود . صنایع خانگی که بطور مشخص تقسیم شده عبارت از قالی - کیم - زبلو - و جاجیم بافتند - تصدالی - رسندگی و بافتندگی - بعل آوردن آبرشم - پنبه پاک کنی و غیره بود . خانوارهایی که پیش از یک صنعت خانگی دارند بر حسب هر یک از صنایع مربوطه طبقه بندی شده اند .

نوع ساختمان

نوع ساختمان واحد های مسکونی بر حسب مصالح عمده ای که در آن بکاررفته بود بوسیله سرشمار مشخص گردید . طبقه بندیهای بکاررفته عبارت است از تمام آجر - تمام خشت - آجر و خشت - گچ - چوب - سنگ - چادر - حصیر و مصالح دیگر - در ساختمانهاییکه مصالح بطور مختلف بکاررفته طبقه بندی واحد های مسکونی بر حسب مصالح است که در ساختمان بیشتر مصرف داشته .

وضع تصرف

وضع تصرف بر اساس تصرف ساکنین هر واحد مسکونی در موقع سرشماری تعیین گردیده . طبقه بندی وضع تصرف عبارت از ملکی - اجاره ای و غیرملکی مجانی است .
طبقه اجاره ای شامل واحد های است که ساکنین آن مالک منزل نبودند و برای استفاده از آن مبلغی نقداً یا جنساً بطور منظم میپردازند و طبقه غیرملکی مجانی شامل واحد های است که ساکنین آن نه مالک مسکن هستند و نه در برابر استفاده از آن وجه نقد یا جنس میپردازند .

مَشْرِحُ جَدِّ أَوْلُ

جدول شماره ۱ - جمعیت بر حسب جنس در شهر دهات و دیگر نقاط سکونی حوزه سرشماری بوشهر و آبادان ۱۳۳۵ (نوامبر ۱۳۳۵)

ردیف	مرد	مردوزن	شهر - ده - سایر نقاط سکونی	زن	مرد	مردوزن	شهر - ده - سایر نقاط سکونی
			بقیه نقاط کمتر از پنجاه هزار نفر	۲۶ ۱۶۴	۲۷ ۴۳۸	۵۳ ۶۰۲	جمعیت کل حوزه سرشماری بوشهر
۱۰۰	۱۸۴	۳۲۲	چقادهک				نقاطیکه پنجاه هزار نفر یا بیشتر جمعیت دارند :
۵۶	۶۷	۱۲۳	چم شهاب				
۷۱	۷۱	۱۵۸	چهارمعال				
۱۷۶	۱۵۵	۳۳۱	چهاربوج	۸ ۸۶۷	۹ ۰۴۵	۱۸ ۹۱۲	بوشهر
۵۰۵	۵۴۱	۱ ۰۴۱	چهاربوشکان				نقاطیکه کمتر از پنجاه هزار نفر جمعیت دارند :
۱۲	۱۰	۲۲	حاجی حاجی				
۱۳	۱۷	۳۳	حاجی حیدری				
۱۴۰	۱۳۰	۲۷۰	حسینکی				
۱۵۸	۱۸۱	۳۴۷	حصار	۱۱۳	۱۲۲	۲۳۵	
۵۹	۶۵	۱۲۴	حمود	۱۲۲	۱۲۱	۲۴۳	احمدی
۳	۴	۷	خواجه خدر	۳۵	۴۲	۷۷	احمد حسین
۱۱	۸۳	۱۷۴	خواجه کبیر	۱۳	۱۱	۲۴	اسفندیار
۱۳۰	۱۳۱	۲۶۱	دوبره	۲۲	۲۲	۴۴	الهیاری
۷۸۷	۱ ۱۰۰	۳ ۱۹۱	دیلیم	۱۲۶	۱۱۷	۲۴۳	امام حسن
۹۴	۱۴۰	۲۳۴	رایانی	۱۹۸	۲۱۶	۴۱۴	امامزاده
۱۰۰	۱۰۲	۲۰۴	رشتی	۱۷۸	۱۸۲	۳۶۰	ایطویل
۳۵	۶۴	۱۲۹	رنک	۱۲۵	۱۲۰	۲۴۵	پایاحسنی
۹۶	۷۱	۱۲۵	رودشور	۶۱	۶۹	۱۳۰	بازتین
۱۶۶	۱۶۲	۳۲۸	رنک	۱۱۷	۱۱۰	۲۲۷	بیدرگاه
۱۷	۱۷	۳۴	سرسخت	۵۰	۵۱	۱۰۱	بنک
۱۱۱	۱۱۷	۲۵۸	سرتل	۴۳	۴۳	۸۶	بقعه
۴۳	۳۲	۷۵	سرجان	۱۸	۲۱	۳۹	بن حباد
۱۷۳	۱۷۲	۳۴۵	سرخنه	۷۶	۸۰	۱۵۶	بنه خاظر
۱۳۶	۱۳۱	۲۵۷	سپاه مکان	۱۰۵	۱۱۶	۲۲۱	بنه اسمعیل
۴	۳	۷	شوربان	۱۴۰	۱۳۴	۲۷۴	بنه احمد
۵۲۵	۵۴۲	۱ ۰۶۸	شول	۲۲	۲۴	۴۶	بنه احمد بن
۳۳	۳۱	۶۴	شیخ زنگی	۹۶	۹۳	۱۸۹	بوالفتح
۱۸	۱۸	۳۶	شیرونک	۲۰۲	۲۳۹	۴۴۱	بهبیاری غربی
۲۳۸	۲۴۱	۴۷۹	عماری	۳۷۳	۴۸۲	۸۵۵	بهبیاری شرقی
۲۳۴	۲۴۰	۴۷۴	عباسی	۹۹	۹۷	۱۹۶	بید و
۱۹	۲۴	۴۳	عربی	۱۲۷	۱۳۵	۲۶۲	بید و لیراوی
۱۰۳	۱۲	۱۱۵	عسگری	۲۸۷	۲۷۳	۵۶۰	پایله
۱۷۸	۱۶۴	۳۴۲	قنارواری	۱۵۴	۱۵۷	۳۱۱	بزرگگاه
۲۱	۸۱	۱۶۱	قراکه	۴۵	۷۶	۱۲۱	تاج ملکن
۸۰	۸۰	۱۶۰	قلعه قائد حیدر	۱۹	۲۸	۴۷	تضرب
۷	۶	۱۳	قنات	۱۶۳	۱۶۲	۳۲۵	تل اشکی
۴۱۱	۴۰۴	۸۱۵	کره بند	۱۲۸	۹۹	۲۲۷	تل تل
۳۱	۳۳	۶۴	کنوشی	۴۴	۳۸	۸۲	تنگ غرب
۱۴۶	۱۲۰	۲۶۶	کفر	۱۰	۱۰۸	۱۱۸	تنگ زنگه
۱۲۷	۱۳۴	۲۶۱	کمالی	۶۲	۵۳	۱۱۵	تنگ محمد جعفری
۹	۶	۱۵	کمارک	۵	۶	۱۱	جاه شهر
۴۵	۵۱	۹۶	کمارآبادی	۱۱۰	۹۳	۲۰۳	جاه تاج
۱۱۸	۱۳۸	۲۵۶	کمارکو	۵	۳	۸	جزیره ماسک
۱۳	۱۳	۲۶	کوهک کوچک	۱۴۴	۱۶۳	۳۰۷	جزیره
۷	۶	۱۳	کوهک بزرگ	۲۸۳	۳۶۴	۶۴۷	جزیره خارک
۱۵	۱۲	۲۷	کار سفید کوچک	۳۶۰	۲۹۴	۶۵۴	جزیره شیخ
۴۰	۳۸	۷۸	کار سفید	۱۳۶	۱۳۵	۲۷۱	جاه بروی
۵۷	۳۱	۸۸	گاردار	۵۳۲	۵۴۱	۱ ۰۷۳	جاه کوزاه
				۳۸	۲۷	۶۵	جاه شیرین
				۱۵	۱۵	۳۰	جاهک

بقیه جدول شماره ۱ - جمعیت بر حسب جنس و شهر - دهات و دیگر نقاط مسکونی حوزه سرشماری پوشه آبانماه ۱۳۳۵ (نوامبر ۱۹۵۶)

شهر - دهه - سایر نقاط مسکونی	مرد وزن	مرد	زن	مرد وزن	مرد	زن
بقیه نقاط کشتزار پنجهزار نفر						
کلا و سفید بزرگ	۱۹۱	۱۰۵	۸۶	۱۱۰	۱۱۲	۱۱۲
کلا و سفید کوچک	۲۹۸	۱۴۶	۱۵۲	۱۱۷	۱۲۱	۱۲۱
کدائی	۵۶	۲۹	۲۷	۲۰۱	۲۲۷	۲۲۷
کریمه	۲۰۱	۱۰۰	۱۰۱	۲۴۶	۲۴۷	۲۴۷
اکرایی	۲۲۳	۱۲۲	۱۱۱	۲۲۸	۲۰۴	۱۰۴
کوه	۵۹	۲۸	۳۱	۲۰۴	۱۱۲	۱۱۲
کماران	۲۷۷	۱۸۲	۱۹۰	۲۵۰	۲۵۰	۲۵۰
ککاو	۱۱۵	۱۳۲	۱۳۸	۱۱۷	۱۱۷	۱۱۷
ککابین	۱۶۸	۹۵	۷۳	۲۹	۲۹	۲۹
لین	۴۰۹	۲۱۷	۱۹۲	۵۴	۵۴	۵۴
مالکن	۲۶	۱۱	۱۵	۲۸	۵۶	۵۶
مال ستان	۷۶	۳۷	۳۹	۲۸	۲۸	۲۸
مال شهاب	۱۴۰	۶۱	۷۹	۲۱	۱۳۴	۱۳۴
مال محمدعلی	۲۱۱	۱۰۹	۱۰۲	۲۱	۱۱۷	۱۰۱

جدول شماره ۲ - مشغلات برجسته نقاط کشتزار پنجهزار نفر جمعیت دارند در حوزه سرشماری پوشه آبانماه ۱۳۳۵ (نوامبر ۱۹۵۶)

مشغلات برجسته دهه	تعداد دهات	چند درصد مجموع دهات	مشغلات برجسته دهه	تعداد دهات	چند درصد مجموع دهات
مجموع نقاط کشتزار پنجهزار نفر	۱۱۷		رادپور		
شورای دهه	۱۸	۱۵/۴	دهاتی که رادپورند و با اظهار کرده اند	۷۹	۶۷/۵
مدرسه یا سایر موسسات فرهنگی	۱	۰/۱	دهاتی که ۱ تا ۴ رادپور دارند	۳۱	۲۶/۵
دهاتی که فقط مدارس دولتی دارند	۶	۵/۱	دهاتی که ۵ تا ۹ رادپور دارند	۴	۳/۴
دهاتی که فقط مدارس ملی دارند	۱۵	۱۲/۸	دهاتی که ۱۰ رادپور و یا بیشتر دارند	۳	۲/۶
دهاتی که مدارس دولتی و ملی دارند	۱	۰/۱	وضع تصرف زمین اتمام دهه و یا قسمتی از دهه	۵۰	۴/۳
دهاتی که موسسات فرهنگی ندارند	۱۵	۱۲/۸	خانه	۲	۲/۱
بهداری یا درمانگاه یا سایر موسسات بهداشتی	۳	۲/۶	موقوفه	۲۳	۱۹/۷
حمام عمومی	۲	۱/۷	متعلق به مالکین کشاورز	۱۱۰	۹۴/۰
مسجد	۲۷	۲۱/۶	متعلق به مالکین غیر کشاورز (اریایی)	-	-
			متعلق به بنگاههای غیر دولتی	-	-

جدول شماره ۴ - وضع زناشویی بر حسب سن و جنس در جمعیت آزه امسال بهایای حوزه سرشماری بوشهر: آبانماه ۱۳۳۰ (نوامبر ۱۹۵۶)
 (سن اظهار شده نیز جز جمع سنین از ۱۰ ساله بیالا منظور شده است)

ازدواج نکرا	در اثر طلاق		در اثر فوت		در اثر عسر		جمع	سن و جنس
	در اثر طلاق	در اثر فوت	چند درصد	تعداد	در اثر عسر	تعداد		
۱۸۱۱	۱۱۷	۵۴۳	۱۰/۷	۱۰۰۲۲	۱۰۰	۱۰۰	۱۰۰۲۲	کل حوزه سرشماری بوشهر
								جمع از ۱۰ ساله بیالا
۱۸۳۱	-	۱	۲/۱	۳۲	۱	۱	۱۸۸۲	۱۱-۱۰ ساله
۱۷۳۱	۱	۲	۲۴/۲	۴۳۲	۱	۱	۱۷۸۰	۲۰-۱۱ ساله
۱۶۸۱	۲۷	۳۰	۱۸/۱	۳۱۷۱	۱	۱	۳۰۲۷	۲۵-۲۰ ساله
۱۶۱	۲۹	۵۱	۸۸/۰	۲۶۵۲	۱	۱	۲۰۱۵	۳۰-۲۵ ساله
۱۷	۲۹	۹۰	۹۰/۸	۲۱۳۱	۱	۱	۲۳۱۸	۳۵-۳۰ ساله
۲۱	۱	۱۱۸	۹۰/۰	۱۰۷۱	۱	۱	۱۱۳۴	۴۰-۳۵ ساله
۱۱	۱	۱۰۹	۸۹/۲	۷۱۷	۱	۱	۸۵۱	۴۵-۴۰ ساله
۱۱	۲	۸۱	۷۰/۱	۲۱۸	۱	۱	۲۵۰	۵۰-۴۵ ساله
۲	۱	۴۲	۱۲/۸	۸۲	۱	۱	۱۲۰	۸۰ ساله بیالا
۱	۱	۱		۸	۱	۱	۱۱	سن اظهار نشده
۲۳۸۱	۱۹۹	۲۰۱۶	۱۷/۷	۱۰۰۱۵۶	۱۰	۱۰	۱۰۰۴۵۲	جمع از ۱۰ ساله بیالا
								۱۱-۱۰ ساله
۱۳۳۱	۱۳	۲	۲۱/۸	۱۵۸	۱	۱	۲۰۰۴	۱۱-۱۰ ساله
۵۰۸	۲۴	۱۲	۷۰/۱	۱۱۸۲	۱	۱	۲۱۱۷	۲۰-۱۱ ساله
۳۳۷	۱۲	۷۵	۸۲/۱	۲۰۲۵	۱	۱	۲۹۰۹	۲۵-۲۰ ساله
۳۱	۴۹	۳۰۰	۸۱/۰	۲۳۱۴	۱	۱	۱۷۵۴	۳۰-۲۵ ساله
۴۸	۲۲	۱۲۷	۱۸/۱	۱۰۱۵	۱	۱	۲۱۱۲	۳۵-۳۰ ساله
۲۴	۲۲	۱۴۸	۴۰/۰	۵۸۸	۱	۱	۱۳۹۲	۴۰-۳۵ ساله
۱۸	۱	۴۸۸	۲۸/۱	۱۸۱	۱	۱	۱۱۱	۴۵-۴۰ ساله
۱	۱	۲۰۴	۱۸/۲	۴۸	۱	۱	۲۱۲	۵۰-۴۵ ساله
۱	-	۸۱	۱۲/۱	۱۴	۱	۱	۱۰۷	۸۰ ساله بیالا
۱	-	۱		۱۲	۱	۱	۱۴	سن اظهار نشده
۱۰۱۱	۷۱	۱۱۵	۱۱/۷	۲۱۱۱	۱۰	۱۰	۲۰۱۱۷	جمع از ۱۰ ساله بیالا
								۱۱-۱۰ ساله
۱۳۲	-	-	۲/۱	۱۷	۱	۱	۱۴۱	۱۱-۱۰ ساله
۵۰۰	-	۲	۲۰/۰	۱۱۱	۱	۱	۱۷۱	۲۰-۱۱ ساله
۳۴۴	۲۲	۷	۲۴/۲	۱۰۷۴	۱	۱	۱۰۴۷	۲۵-۲۰ ساله
۱۸	۲۴	۱۵	۹۰/۰	۹۱۷	۱	۱	۱۰۷۴	۳۰-۲۵ ساله
۳۵	۱۴	۲۰	۹۰/۲	۷۲۲	۱	۱	۸۱۱	۳۵-۳۰ ساله
۱۴	۱	۲۱	۸۱/۲	۴۲۱	۱	۱	۴۸۲	۴۰-۳۵ ساله
۲	۲	۲۴	۸۱/۴	۱۷۵	۱	۱	۲۱۵	۴۵-۴۰ ساله
۲	۱	۱۵		۵۲	۱	۱	۷۱	۵۰-۴۵ ساله
۲	-	۷		۱۱	۱	۱	۱۱	۸۰ ساله بیالا
-	-	۱		۸	۱	۱	۱۰	سن اظهار نشده
۵۰۲	۱۲۰	۹۱۱	۱۱/۴	۲۱۱۰	۱۰	۱۰	۲۰۲۰۲	جمع از ۱۰ ساله بیالا
								۱۱-۱۰ ساله
۳۴۱	۱	۱	۴۰/۸	۲۰۱	۱	۱	۱۳۵۷	۱۱-۱۰ ساله
۸۰	۱۸	۱۷	۸۷/۰	۷۰۵	۱	۱	۸۲۵	۲۰-۱۱ ساله
۱۲	۳۸	۴۱	۸۹/۱	۱۰۱۲	۱	۱	۱۰۴۰۴	۲۵-۲۰ ساله
۲۸	۲۱	۱۱۹	۷۸/۲	۷۱۲	۱	۱	۱۰۷۱	۳۰-۲۵ ساله
۱۱	۱۱	۲۲۱	۵۲/۱	۴۹۱	۱	۱	۷۵۷	۳۵-۳۰ ساله
۷	۱۲	۳۰۷	۲۰/۱	۱۱۲	۱	۱	۳۴۸	۴۰-۳۵ ساله
-	۱	۱۲۸	۱۲/۱	۲۸	۱	۱	۱۷۰	۴۵-۴۰ ساله
-	-	۲۹		۱	۱	۱	۴۲	۵۰-۴۵ ساله
-	-	۱۷		۲	۱	۱	۲۰	۸۰ ساله بیالا
۱	-	۱		۱۱	۱	۱	۱۲	سن اظهار نشده

بقیه جدول شماره ۴ - وضع زناشویی بر حسب سن و جنس در جمعیت از ۱۵ ساله بیالای حوزه سرشماری بو شهر آبانماه ۱۳۳۵ (نوامبر ۱۹۵۶)
(سن اظهار نشده نیز جزو جمع سنین از ۱۵ ساله بیالا منظور شده است)

ازدواج	بی همسر		دارای همسر		جمع	سن و جنس
	در اثر طلاق	در اثر فوت	چند درآمد	تعداد		
۳۲۱۲	۴۱	۴۰۰	۶۵/۱	۶۸۱۳	۱۰۴۶۶	بقیه نقاط حوزه سرشماری بو شهر
						مرد
						جمع از ۱۵ ساله بیالا
۱۲۰۷	-	۱	۲/۰	۲۵	۱۲۳۳	۱۹-۱۵ ساله
۸۳۹	۱	۵	۲۳/۸	۲۶۴	۱۱۰۹	۲۴-۲۰ ساله
۸۴۰	۱۵	۲۳	۱۴/۶	۱۶۰۲	۲۴۸۰	۲۴-۲۵ ساله
۲۱۱	۵	۲۶	۸۶/۴	۱۶۸۱	۱۹۴۱	۳۴-۳۵ ساله
۲۲	۱۲	۱۴	۹۱/۰	۱۳۶۴	۱۵۳۲	۴۴-۴۵ ساله
						۵۴-۴۵ ساله
۲۲	۳	۸۲	۹۰/۴	۱۰۴۰	۱۱۵۱	۶۴-۵۵ ساله
۱۱	۳	۷۵	۸۵/۲	۵۴۲	۶۳۶	۷۴-۶۵ ساله
۸	۱	۷۴	۷۰/۳	۱۶۶	۲۷۹	۸۴-۷۵ ساله
۲	۱	۲۶	۶۱/۵	۶۴	۱۰۴	۸۵ ساله بیالا
۱	-	-	-	-	۱	سن اظهار نشده
۱۸۲۳	۲۹	۱۵۰۵	۶۶/۸	۶۸۴۱	۱۰۲۴۹	جمع از ۱۵ ساله بیالا
						مرد
						جمع از ۱۵ ساله بیالا
۹۸۲	۷	۱	۲۶/۵	۳۵۷	۱۲۴۷	۱۹-۱۵ ساله
۴۲۳	۳	۵	۶۶/۳	۹۷۸	۱۴۱۲	۲۴-۲۰ ساله
۲۷۴	۱۴	۳۴	۸۶/۲	۲۱۲۳	۲۵۰۵	۲۴-۲۵ ساله
۲۳	۱۳	۱۵۱	۸۷/۲	۱۵۵۱	۱۷۷۸	۳۴-۳۵ ساله
۲۲	۳	۳۱۶	۷۵/۸	۱۱۱۱	۱۴۶۵	۴۴-۴۵ ساله
						۵۴-۴۵ ساله
۲۷	۱۰	۴۴۱	۴۹/۴	۴۶۶	۹۴۴	۶۴-۵۵ ساله
۱۸	۲	۳۲۰	۳۰/۸	۱۵۱	۴۹۱	۷۴-۶۵ ساله
۶	۱	۱۶۵	۲۱/۵	۴۷	۲۱۹	۸۴-۷۵ ساله
۴	-	۷۲	۵	۱۱	۸۷	۸۵ ساله بیالا
-	-	-	۵	۱	۱	سن اظهار نشده

۵ - در مواردیکه جمع کمتر از ۱۰۰ باشد چند درآمد نشان داده نمیشود

جدول شماره ۵- وضع سواد بر حسب سن و جنس در جمعیت از ده ساله بیلائی حوزه سرشماری بوئسهر: آبانماه ۱۳۳۰ (نوامبر ۱۹۵۱)
(سن اظهار نشده نیز جز جمع سنین ازده ساله بیلائی منظور شده است)

آنها تکیه بر سواد نشان اظهار نشده	نمیخوانند بخوانند و شویسند	نقطه نمیتوانند بخوانند	نمیخوانند بخوانند و نویسنده (با سواد)			جمع کل	سن و جنس	
			تخصیلات رسمی ندارند	تخصیلات رسمی دارند	چند درصد			
کل حوزه سرشماری بوئسهر								
مردان								
۴۹	۲۹ ۹۳۲	۳۸۸	۱۱۰۷	۴ ۶۳۲	۱۵ / ۱	۵ ۷۲۹	۳۶ ۰۹۹	جمع ازده ساله بیلائی
۱	۳ ۱۳۶	۲۲	۱۱۳	۱ ۴۳۲	۲۲ / ۸	۱ ۵۴۵	۴ ۷۱۴	۱۰-۱۴ ساله
۸	۲ ۹۴۶	۴۱	۹۵	۸۲۶	۲۲ / ۹	۸۹۱	۳ ۸۸۶	۱۵-۱۹ ساله
۵	۳ ۲۸۲	۲۲	۸۲	۶۲۰	۱۷ / ۵	۷۰۲	۴ ۰۱۲	۲۰-۲۴ ساله
۷	۶ ۵۵۴	۸۸	۲۱۱	۱۷۶	۱۵ / ۱	۱ ۱۸۷	۷ ۸۳۶	۲۵-۲۹ ساله
۱۰	۵ ۰۰۰	۶۷	۱۵۵	۴۴۳	۱۱ / ۱	۶۱۲	۵ ۷۱۹	۳۰-۳۴ ساله
۱	۴ ۰۷۱	۷۱	۱۸۷	۲۳۶	۹ / ۰	۴۱۳	۴ ۵۷۰	۳۵-۳۹ ساله
۲	۲ ۶۴۴	۳۹	۱۶۰	۷۱	۷ / ۱	۲۳۱	۲ ۹۶۶	۴۰-۴۴ ساله
۲	۲ ۲۱۱	۳۵	۹۰	۲۳	۴ / ۸	۱۱۳	۲ ۳۶۱	۴۵-۴۹ ساله بیلائی
-	۲۱	-	-	۴	-	۴	۲۵	سن اظهار نشده
۱۲	۱۳ ۲۴۱	۲۸۴	۱۰۱۵	۳ ۸۳۴	۲۱ / ۲	۴ ۸۴۹	۱۸ ۴۸۶	جمع ازده ساله بیلائی
سنان								
۴	۱ ۳۱۰	۱۵	۴۶	۱ ۱۲۸	۴۷ / ۸	۱ ۲۴۴	۲ ۵۵۳	۱۰-۱۴ ساله
۳	۱ ۱۴۲	۲۳	۵۷	۹۵۷	۳۷ / ۹	۷۱۴	۱ ۸۸۶	۱۵-۱۹ ساله
۲	۱ ۲۰۰	۱۷	۶۷	۴۹۹	۲۱ / ۷	۵۶۶	۱ ۷۸۵	۲۰-۲۴ ساله
-	۲ ۸۴۱	۷۴	۱۸۶	۸۲۶	۲۵ / ۸	۱ ۰۱۲	۳ ۹۳۷	۲۵-۲۹ ساله
۳	۲ ۳۶۶	۴۶	۱۸۳	۴۱۴	۱۶ / ۸	۵۱۷	۳ ۰۱۵	۳۰-۳۴ ساله
-	۱ ۹۰۴	۴۶	۱۷۷	۲۱۸	۱۶ / ۸	۳۱۵	۲ ۳۴۸	۳۵-۳۹ ساله
-	۱ ۳۸۱	۲۸	۱۵۹	۶۶	۱۳ / ۸	۲۲۵	۱ ۶۳۴	۴۰-۴۴ ساله
-	۱ ۱۸۶	۳۲	۹۰	۲۳	۸ / ۵	۱۱۳	۱ ۳۳۱	۴۵-۴۹ ساله بیلائی
-	۸	-	-	۲	-	۲	۱۱	سن اظهار نشده
۳۷	۱۶ ۵۹۲	۱۰۴	۳۳	۷۸۷	۵ / ۰	۸۸۰	۱۷ ۶۱۳	جمع ازده ساله بیلائی
زنان								
۵	۱ ۸۲۶	۸	۱۶	۳۰۶	۱۴ / ۱	۳۲۴	۲ ۱۶۱	۱۰-۱۴ ساله
۵	۱ ۸۰۴	۱۸	۸	۱۱۹	۸ / ۸	۱۷۷	۲ ۰۰۴	۱۵-۱۹ ساله
۳	۲ ۰۸۹	۶	۱۵	۱۲۱	۶ / ۱	۱۳۶	۲ ۲۲۷	۲۰-۲۴ ساله
۷	۳ ۷۱۳	۱۴	۲۵	۱۵۰	۴ / ۵	۱۷۵	۳ ۹۰۶	۲۵-۲۹ ساله
۷	۲ ۶۸۱	۲۱	۱۶	۶۶	۱ / ۱	۴۵	۲ ۷۵۴	۳۰-۳۴ ساله
۱	۲ ۱۷۵	۲۳	۱۰	۸	۰ / ۸	۱۸	۲ ۲۲۲	۳۵-۳۹ ساله
۲	۱ ۲۷۳	۱۱	۳	۲	۰ / ۵	۶	۱ ۲۹۲	۴۰-۴۴ ساله
۲	۱ ۰۲۵	۳	-	-	-	-	۱ ۰۳۰	۴۵-۴۹ ساله بیلائی
-	۱۳	-	-	۱	-	۱	۱۴	سن اظهار نشده
۳۰	۸ ۵۳۸	۱۲۶	۵۱۶	۲ ۰۵۷	۱۱ / ۲	۳ ۵۷۲	۱۲ ۲۵۷	جمع ازده ساله بیلائی
شهر بوئسهر								
مردان								
۴	۶۰۹	۳	۶۴	۶۰۷	۱۱ / ۲	۶۷۱	۱ ۵۸۷	۱۰-۱۴ ساله
۳	۷۲۵	۱۲	۱۸	۵۴۸	۴۳ / ۳	۵۶۶	۱ ۳۰۶	۱۵-۱۹ ساله
۳	۱ ۰۴۳	۶	۲۲	۴۰۷	۲۹ / ۴	۴۲۹	۱ ۴۹۱	۲۰-۲۴ ساله
۱	۲ ۰۷۷	۲۰	۸۵	۶۶۳	۲۶ / ۲	۷۴۸	۲ ۸۵۱	۲۵-۲۹ ساله
۸	۱ ۶۰۸	۲۶	۹۸	۳۱۰	۱۹ / ۱	۴۰۸	۲ ۰۵۰	۳۰-۳۴ ساله
۳	۱ ۲۷۱	۳۶	۱۰۲	۱۶۱	۱۶ / ۷	۲۶۳	۱ ۵۷۲	۳۵-۳۹ ساله
۱	۶۸۹	۱۵	۷۱	۴۷	۱۵ / ۲	۱۲۶	۸۳۱	۴۰-۴۴ ساله
۲	۴۸۷	۸	۳۸	۱۰	۸ / ۸	۴۸	۵۴۵	۴۵-۴۹ ساله بیلائی
-	۱۱	-	-	۴	-	۴	۲۳	سن اظهار نشده

* در مواردیکه جمع کل کمتر از ۱۰۰ باشد چند درصد نشان داده میشود.

بقیه جدول شماره ۵ - وضع سواد بر حسب سن و جنس در جمعیت از ده ساله به بالای حوزه سرشماری پوشش: آبانماه ۱۳۳۵ (نوامبر ۱۹۵۶)
(سن اظهار نشده نیز جزو جمع سنین از ده ساله به بالا منظور شده است)

آنها تیکه و سواد تبار اظهار شده	میتوانند بخوانند و بنویسند	نقطه میتوانند بخوانند	میتوانند بخوانند و بنویسند (با سواد)			جمع کل	سن و جنس	
			تخصصیات رسمی ندارند	تخصصیات رسمی دارند	چند درصد			
۷	۳ ۴۶۴	۱۷	۴۴۸	۲ ۲۴۸	۴۴/۱	۲ ۷۹۶	۶ ۳۳۴	جمع از ده ساله به بالا
۲	۱۹۳	۱	۵۰	۶۶۱	۷۷/۶	۶۷۱	۸۱۷	۱۴-۱۰ ساله
۱	۲۳۲	۴	۱۴	۳۱۶	۱۳/۱	۴۱۰	۶۱۹	۱۱-۱۵ ساله
-	۳۰۱	۴	۲۰	۳۰۱	۴۷/۵	۳۲۱	۶۷۶	۲۴-۲۰ ساله
-	۱۳۲	۱۱	۱۸	۵۳۰	۴۱/۳	۵۶۸	۱ ۴۴۷	۳۴-۲۵ ساله
۳	۸۸۵	۱۳	۸۷	۱۸۶	۳۴/۶	۲۷۳	۱ ۰۷۴	۴۴-۳۵ ساله
-	۵۴۹	۱۶	۱۴	۱۵۷	۳۰/۸	۲۵۱	۸۱۶	۵۴-۴۵ ساله
-	۳۵۵	۷	۷۷	۴۴	۲۵/۱	۱۲۱	۴۸۳	۶۴-۵۵ ساله
-	۲۵۸	۳	۲۸	۱۰	۱۵/۴	۴۸	۳۱۲	۶۵ ساله به بالا
-	۷	-	-	۳	-	۳	۱۰	سن اظهار نشده
۲۳	۵ ۰۶۴	۵۹	۶۸	۷۰۹	۱۳/۱	۷۷۷	۵ ۶۲۳	جمع از ده ساله به بالا
۲	۴۱۶	۶	۱۴	۲۸۶	۴۱/۷	۳۰۰	۷۲۰	۱۴-۱۰ ساله
۱	۴۴۲	۸	۴	۱۵۲	۲۳/۷	۱۵۶	۶۵۷	۱۱-۱۵ ساله
۳	۶۹۲	۲	۱۲	۱۰۶	۱۴/۵	۱۱۸	۸۱۵	۲۴-۲۰ ساله
۶	۱ ۲۴۴	۴	۱۷	۱۳۳	۱۰/۷	۱۵۰	۱ ۴۰۴	۳۴-۲۵ ساله
۵	۱۲۳	۱۳	۱۱	۲۴	۳/۶	۳۵	۱۷۶	۴۴-۳۵ ساله
۳	۷۲۲	۲۰	۸	۴	۱/۱	۱۲	۷۵۷	۵۴-۴۵ ساله
۱	۳۳۴	۸	۲	۳	۱/۱	۵	۳۴۸	۶۴-۵۵ ساله
۲	۲۲۱	۲	-	-	-	-	۲۳۲	۶۵ ساله به بالا
-	۱۲	-	-	۱	*	۱	۱۳	سن اظهار نشده
۱۹	۲۱ ۴۰۵	۲۱۴	۵۹۲	۱ ۵۶۴	۶/۰	۲ ۱۵۶	۲۳ ۸۱۲	بقیه نقاط حوزه سرشماری پوشش
۵	۲ ۵۲۷	۲۰	۴۸	۵۲۷	۱۸/۴	۵۲۵	۳ ۱۲۷	۱۴-۱۰ ساله
۵	۲ ۲۲۱	۲۹	۴۷	۲۷۸	۱۳/۶	۳۲۵	۲ ۵۸۰	۱۱-۱۵ ساله
۲	۲ ۲۳۹	۱۷	۵۰	۲۱۳	۱۰/۸	۲۶۳	۲ ۵۲۱	۲۴-۲۰ ساله
۱	۴ ۴۷۷	۱۸	۱۶۶	۳۱۳	۸/۸	۴۳۹	۴ ۹۸۵	۳۴-۲۵ ساله
۳	۳ ۴۴۲	۴۱	۱۰۱	۱۳۳	۶/۳	۲۳۴	۳ ۷۱۹	۴۴-۳۵ ساله
۳	۲ ۸۰۸	۳۶	۸۵	۶۵	۵/۰	۱۵۰	۲ ۹۹۷	۵۴-۴۵ ساله
۱	۱ ۹۶۵	۱۴	۸۳	۲۲	۵/۰	۱۰۵	۲ ۰۹۵	۶۴-۵۵ ساله
-	۱ ۷۲۴	۱۷	۵۲	۱۳	۳/۱	۶۵	۱ ۸۱۶	۶۵ ساله به بالا
-	۲	-	-	-	-	-	۲	سن اظهار نشده
۵	۹ ۸۷۷	۲۱۷	۵۱۷	۱ ۴۸۶	۱۷/۰	۲ ۰۵۳	۱۲ ۱۵۲	جمع از ده ساله به بالا
۲	۱ ۱۱۷	۱۴	۴۶	۵۰۷	۳۲/۸	۵۵۳	۱ ۶۸۶	۱۴-۱۰ ساله
۱	۹۰۹	۱۹	۴۳	۲۶۱	۲۴/۷	۳۰۴	۱ ۲۳۲	۱۱-۱۵ ساله
۲	۸۴۹	۱۳	۴۷	۱۹۸	۲۲/۱	۲۴۵	۱ ۶۰۹	۲۴-۲۰ ساله
-	۲ ۰۰۸	۵۸	۱۱۸	۲۶۶	۱۳/۳	۴۱۴	۲ ۴۸۰	۳۴-۲۵ ساله
-	۱ ۶۸۴	۲۳	۶۶	۱۲۸	۱۱/۵	۲۶۴	۱ ۹۴۱	۴۴-۳۵ ساله
-	۱ ۳۵۵	۲۳	۸۲	۶۱	۶/۴	۱۴۴	۱ ۵۳۲	۵۴-۴۵ ساله
-	۱ ۰۲۶	۲۱	۸۲	۲۲	۶/۰	۱۰۴	۱ ۱۵۱	۶۴-۵۵ ساله
-	۹۲۸	۲۶	۵۲	۱۳	۶/۴	۶۵	۱ ۰۶۳	۶۵ ساله به بالا
-	۱	-	-	-	-	-	۱	سن اظهار نشده

* - در مواردیکه جمع کل کمتر از ۱۰۰ باشد چند درصد نشان داده نمیشود *

بقیه جدول شماره ۵ - وضع سواد بر حسب سن و جنس در جمعیت از ده ساله به بالای حوزه سرشماری بو شهر: آبانماه ۱۳۳۵ (نوامبر ۱۹۵۶)

(سن اظهار نشده نیز جز جمع سنین از ده ساله به بالا منظور شده است)

آنها نیکه و سوادشان اظهار نشده	نمی توانند بخوانند و ننویسند	فقط می توانند بخوانند	می توانند بخوانند و ننویسند (با سواد)			جمع با سواد	جمع کل	بقیه نقاط حوزه سرشماری بو شهر
			تحصیلات رسمی ندارند	تحصیلات رسمی دارند	چند دارند			
۱۴	۱۱۰۲۸	۴۵	۲۵	۷۸	۰/۱	۱۰۴	۱۱۰۶۰	جمع از ده ساله به بالا
۳	۱۴۶۰	۶	۲	۲۰	۱/۵	۲۲	۱۴۶۱	۱۰-۱۴ ساله
۴	۱۳۱۲	۱۰	۴	۱۲	۱/۶	۲۱	۱۳۱۷	۱۵-۱۹ ساله
-	۱۳۹۰	۶	۳	۱۵	۱/۳	۱۸	۱۳۹۲	۲۰-۲۴ ساله
۱	۲۴۶۹	۱۰	۸	۱۲	۱/۰	۲۵	۲۵۰۵	۲۵-۳۴ ساله
۲	۱۷۵۸	۸	۵	۵	۰/۶	۱۰	۱۷۶۸	۳۵-۴۴ ساله
۲	۱۴۵۲	۲	۲	۴	۰/۴	۶	۱۴۵۸	۴۵-۵۴ ساله
۱	۹۲۹	۲	۱	-	۰/۱	۱	۹۳۰	۵۵-۶۴ ساله
-	۷۹۶	۱	-	-	-	-	۷۹۷	۶۵ ساله به بالا
-	۱	-	-	-	-	-	۱	سن اظهار نشده

- ۱ -
۰۰۱ - ۰۰۲ - ۰۰۳ - ۰۰۴ - ۰۰۵ - ۰۰۶ - ۰۰۷ - ۰۰۸ - ۰۰۹ - ۰۱۰ - ۰۱۱ - ۰۱۲ - ۰۱۳ - ۰۱۴ - ۰۱۵ - ۰۱۶ - ۰۱۷ - ۰۱۸ - ۰۱۹ - ۰۲۰

جدول شماره ۶ - آخرین مدرک تحصیلی بر حسب سن و جنس در جمعیت از ده ساله به بالای حوزه سرشماری پون شهر (تا ماه ۱۳۲۶) (تولید ۱۳۲۶)
(سن اظهار نشده نیز جزو جمع سنین از ده ساله به بالا منظور شده است)

اطهار	از ۲۵ ساله به بالا						از ۱۰ تا ۲۴ ساله				جمع از ده ساله به بالا	آخرین درجه تحصیلی و جنس
	۱۰-۱۴ ساله	۱۵-۱۹ ساله	۲۰-۲۴ ساله	۲۵-۲۹ ساله	۳۰-۳۴ ساله	جمع	۱۰-۱۴ ساله	۱۵-۱۹ ساله	۲۰-۲۴ ساله	جمع		
۱	۲۲۳۸	۲۸۵۷	۳۳۱۱	۳۲۲۱	۲۸۱۰	۲۱۷۲۰	۲۲۹۲	۳۰۶۰	۳۲۸۱	۹۶۳۳	۲۱۴۷۹	کل حوزه سرشماری پون شهر مرد و زن اشخاصیکه مدرک تحصیلی رسمی ندارند و یا درجه تحصیلی خود را اظهار نکرده اند
												سالهای ابتدائی
		۱	۲		۲	۷		۲	۱۱	۱۷	۳۴	سال ۱ ابتدائی
	۲	۷	۱۱	۱۶	۲۱	۷۶	۱۱	۱۲	۲۱۲	۲۳۶	۳۱۲	سال ۲ ابتدائی
	۱	۵	۱۲	۲۰	۲۷	۸۸	۱۲	۲۶	۳۵۵	۳۹۴	۴۸۲	سال ۳ ابتدائی
	۲	۱۲	۲۲	۳۵	۴۳	۲۱۴	۱۷	۸۱	۳۵۶	۴۰۴	۵۲۱	سال ۴ ابتدائی
	۲	۱۲	۲۱	۳۷	۴۰	۲۳۲	۹۹	۱۴۱	۲۷۷	۳۱۷	۴۴۹	سال ۵ ابتدائی
	۲	۲۰	۳۰	۴۰	۴۲	۲۴۵	۲۱۲	۱۲۲	۱۲۸	۳۴۲	۱۲۷۰	سال ۶ ابتدائی
												سالهای متوسطه
			۱	۱	۲۱	۲۲	۲۴	۷۸	۳۰	۱۲۲	۱۶۰	سال ۲ متوسطه
			۲	۳	۱۱	۵۲	۳۰	۸۷	۲۰	۱۲۷	۱۶۰	سال ۳ متوسطه
	۱	۲	۲۲	۳۵	۷۱	۱۳۵	۱۱	۸۱	۱	۱۲۶	۲۶۱	سال ۴ متوسطه
		۱		۱	۱۲	۱۸	۲۱	۲۴		۵۵	۷۲	سال ۵ متوسطه
		۱	۲	۱۲	۲۱	۵۴	۲۲	۱۶		۷۸	۱۳۲	سال ۶ متوسطه
		۲	۱۰	۱۱	۲۰	۴۴	۲۴	۴		۶۸	۷۲	سال ۷ متوسطه
												سالهای دانشگاه
				۲	۲	۱					۴	سال ۱ دانشگاه
	۱	۲	۱	۲	۱	۲۲	۲			۲	۲۵	سال ۲ دانشگاه
					۱	۲					۲	سال ۳ دانشگاه
												سال ۴ دانشگاه و بیشتر
												مرد
۸	۱۳۰۸	۱۵۶۸	۱۱۳۰	۲۱۰۱	۲۱۰۱	۱۰۷۰۸	۱۲۸۶	۱۱۲۵	۱۴۲۶	۳۱۳۷	۱۴۶۵۲	اشخاصیکه مدرک تحصیلی رسمی ندارند و یا درجه تحصیلی خود را اظهار نکرده اند
												سالهای ابتدائی
		۱	۲		۲	۷		۲	۲۷	۳۱	۳۶	سال ۱ ابتدائی
	۲	۷	۱۱	۱۵	۲۵	۷۲	۹	۶	۱۱۲	۱۷۷	۲۵۰	سال ۲ ابتدائی
	۱	۵	۱۱	۱۷	۲۷	۷۲	۸	۲۲	۲۸۱	۳۱۴	۳۸۶	سال ۳ ابتدائی
	۲	۱۲	۲۰	۳۱	۴۳	۱۱۷	۱۹	۶۶	۲۸۲	۳۹۹	۵۵۵	سال ۴ ابتدائی
	۲	۱۲	۲۰	۳۱	۳۸	۲۰۶	۷۵	۱۰۹	۲۲۳	۳۰۷	۴۱۲	سال ۵ ابتدائی
	۲	۲۰	۳۰	۴۰	۴۷	۲۵۵	۱۷۳	۱۱۹	۱۱۴	۴۸۱	۱۱۴۲	سال ۶ ابتدائی
												سالهای متوسطه
			۲	۱	۱۱	۲۰	۲۲	۶۸	۱۹	۱۰۹	۱۲۱	سال ۱ متوسطه
			۲	۱	۲۲	۴۴	۲۸	۷۵	۱۵	۱۱۸	۱۲۲	سال ۲ متوسطه
	۱	۲	۲۲	۳۴	۶۶	۱۲۴	۲۱	۶۵	۱	۹۸	۲۲۱	سال ۳ متوسطه
		۱		۱	۱۱	۱۶	۲۰	۳۰		۵۰	۶۶	سال ۴ متوسطه
		۱	۲	۱۱	۲۸	۵۲	۵۸	۱۱		۶۶	۱۲۱	سال ۵ متوسطه
		۲	۱۰	۱۱	۲۰	۴۴	۲۲	۴		۲۷	۷۱	سال ۶ متوسطه
												سالهای دانشگاه
				۲	۲	۱					۴	سال ۱ دانشگاه
	۱	۲	۱	۲	۸	۲۰	۲			۲	۲۲	سال ۲ دانشگاه
				۲	۱	۲					۲	سال ۳ دانشگاه
												سال ۴ دانشگاه و بیشتر

بقیه جدول شماره ۶- آخرین مدارک تحصیلی بر حسب سن و جنس در جمعیت از ده ساله به بالای حوزه سرشاری بو شهر: آبانماه ۱۳۳۰ (نوامبر ۱۹۵۶)
 (سن اظهار شده نیز جز جمع سنین از ده ساله به بالا منظور شده است)

اظهاری	از ۲۰ ساله به بالا						از ۱۰ تا ۱۹ ساله				جمع از ده ساله به بالا	آخرین درجه تحصیلی و جنس
	۱۰-۱۵ ساله	۱۱-۱۵ ساله	۱۲-۱۵ ساله	۱۳-۱۵ ساله	۱۴-۱۵ ساله	جمع	۱۰-۱۵ ساله	۱۱-۱۵ ساله	۱۲-۱۵ ساله	جمع		
۱۳	۱۰۳۰	۱۲۸۹	۲۲۱۴	۲۷۲۰	۲۷۰۱	۱۱۰۱۷	۲۵۰۱	۱۸۲۰	۱۸۰۰	۵۱۲۱	۱۶۸۲۶	کل حوزه سرشاری بو شهر زن اشخاصیکه مدارک تحصیلی رسمی ندارند و یا درجه تحصیلی خود را اظهار نکرده اند
												سالهای ابتدائی
												سال ۱ ابتدائی
												سال ۲ ابتدائی
												سال ۳ ابتدائی
												سال ۴ ابتدائی
												سال ۵ ابتدائی
												سال ۶ ابتدائی
												سالهای متوسطه
												سال ۱ متوسطه
												سال ۲ متوسطه
												سال ۳ متوسطه
												سال ۴ متوسطه
												سال ۵ متوسطه
												سال ۶ متوسطه
												سالهای دانشگاه
												سال ۱ دانشگاه
												سال ۲ دانشگاه
												سال ۳ دانشگاه
												سال ۴ دانشگاه و بیشتر
												شهر بو شهر
												مرد و زن
۱۹	۵۲۰	۷۸۹	۱۴۱۲	۱۷۴۰	۲۱۸۸	۲۶۰۹	۱۰۸۹	۷۰۸	۶۸۱	۲۰۷۲	۹۲۰۱	اشخاصیکه مدارک تحصیلی رسمی ندارند و یا درجه تحصیلی خود را اظهار نکرده اند
												سالهای ابتدائی
												سال ۱ ابتدائی
												سال ۲ ابتدائی
												سال ۳ ابتدائی
												سال ۴ ابتدائی
												سال ۵ ابتدائی
												سال ۶ ابتدائی
												سالهای متوسطه
												سال ۱ متوسطه
												سال ۲ متوسطه
												سال ۳ متوسطه
												سال ۴ متوسطه
												سال ۵ متوسطه
												سال ۶ متوسطه
												سالهای دانشگاه
												سال ۱ دانشگاه
												سال ۲ دانشگاه
												سال ۳ دانشگاه
												سال ۴ دانشگاه و بیشتر

پایه جدول شماره ۶- آخرین مدرک تحصیلی بر حسب سن و جنس و جمعیت از ده ساله به بالای حوزه سرشماری پیشین: آبانماه ۱۳۴۶ (تا آخر ۱۳۴۶)
(سن اظهار نشده نیز جز جمع سنین ازده ساله به بالا منظور شده است)

شماره	از ۲۰ ساله به بالا						از ۱۰ تا ۱۹ ساله				جمع ازده ساله به بالا	آخرین درجه تحصیلی و جنس
	۱۱-۱۰ ساله	۱۰-۹ ساله	۹-۸ ساله	۸-۷ ساله	۷-۶ ساله	جمع	۱۹-۱۰ ساله	۱۸-۱۵ ساله	۱۷-۱۰ ساله	جمع		
۴۴۴	۴۴۴	۶۸۹	۷۸۸	۹۱۷	۳۱۰۵	۳۷۵	۲۵۷	۲۴۷	۸۷۵	۳۹۸۷	شهر: بوشهر مرد مخاصیکه مدرک تحصیلی رسمی ازدواج و مدرک تحصیلی خود را ظهار نکرده اند	
											لهای ابتدائی	
											سال ۱ ابتدائی	
											سال ۲ ابتدائی	
											سال ۳ ابتدائی	
											سال ۴ ابتدائی	
											سال ۵ ابتدائی	
											سال ۶ ابتدائی	
											لهای متوسطه	
											سال ۱ متوسطه	
											سال ۲ متوسطه	
											سال ۳ متوسطه	
											سال ۴ متوسطه	
											سال ۵ متوسطه	
											سال ۶ متوسطه	
											لهای دانشکده	
											سال ۱ دانشکده	
											سال ۲ دانشکده	
											سال ۳ دانشکده	
											سال ۴ دانشکده و بیشتر	
											زن	
۴۴۴	۴۴۴	۷۵۲	۶۵۲	۱۳۷۱	۳۵۵۴	۷۰۹	۵۰۵	۴۳۱	۱۶۴۸	۵۲۱۴	شخصیکه مدرک تحصیلی رسمی دارند و مدرک تحصیلی خود را ظهار نکرده اند	
											لهای ابتدائی	
											سال ۱ ابتدائی	
											سال ۲ ابتدائی	
											سال ۳ ابتدائی	
											سال ۴ ابتدائی	
											سال ۵ ابتدائی	
											سال ۶ ابتدائی	
											لهای متوسطه	
											سال ۱ متوسطه	
											سال ۲ متوسطه	
											سال ۳ متوسطه	
											سال ۴ متوسطه	
											سال ۵ متوسطه	
											سال ۶ متوسطه	
											لهای دانشکده	
											سال ۱ دانشکده	
											سال ۲ دانشکده	
											سال ۳ دانشکده	
											سال ۴ دانشکده و بیشتر	

بینه جدول شماره ۱- آخرین مدرک تحصیلی بر حسب سن و جنس در جمعیت ازده ساله بهای حوزه سرشماری پوشش: آبانماه ۱۳۳۵ (نوامبر ۱۹۵۶)
(سن اظهار نشده نیز جزو جمعیت ازده ساله بیلا منظور شده است)

سن اظهاری	از ۲۰ ساله بیلا						از ۱۰ تا ۲۴ ساله				جمع ازده ساله بیلا	آخرین درجه تحصیلی و جنس بینه نقاط حوزه سرشماری پوشش مرد و زن
	۱۰-۱۵ ساله بیلا	۱۱-۱۵ ساله	۱۶-۱۵ ساله	۱۷-۲۰ ساله	۲۱-۲۰ ساله	جمع	۱۱-۱۰ ساله	۱۲-۱۰ ساله	۱۳-۱۰ ساله	جمع		
۲	۱۸۰۳	۲۰۷۳	۲۱۹۲	۲۰۸۶	۲۱۷۲	۱۵۰۶۶	۲۳۰۸	۲۳۰۲	۲۶۰۰	۷۲۱۰	۲۲۲۷۸	اشخاصیکه مدرک تحصیلی رسمی ندارند و یا درجه تحصیلی خود را اظهار نکرده اند
												سالهای ابتدائی
		۱	۱	-	۱	۳	-	۳	۱۲	۱۶	۱۹	سال ۱ ابتدائی
	۲	۲	۲	۱	۱۶	۲۳	۴	۶	۸۳	۹۳	۱۱۶	سال ۲ ابتدائی
	۲	۳	۷	۱۳	۲۱	۴۶	۷	۱۲	۱۳۰	۱۵۴	۲۰۰	سال ۳ ابتدائی
	۲	۷	۱۵	۲۶	۳۱	۱۱۲	۲۵	۴۶	۱۴۸	۲۱۶	۲۴۱	سال ۴ ابتدائی
	۲	۶	۱۲	۲۱	۵۰	۹۱	۴۰	۵۴	۱۰۲	۱۶۷	۲۸۸	سال ۵ ابتدائی
	۳	۱	۲۲	۴۷	۱۱۸	۱۹۱	۸۸	۱۰۸	۲۷	۲۲۳	۴۲۱	سال ۶ ابتدائی
												سالهای متوسطه
				۳	۱	۴	۴	۱۶	۵	۲۵	۳۱	سال ۱ متوسطه
				۳	۱۱	۱۷	۷	۲۳	۳	۳۳	۵۰	سال ۲ متوسطه
		۱		۷	۱	۱۲	۸	۵	-	۱۳	۳۰	سال ۳ متوسطه
				۱	۳	۴	۵	۱	-	۶	۱۰	سال ۴ متوسطه
			۱		۸	۹	۱	۳	-	۱۲	۲۱	سال ۵ متوسطه
			۳	۳	۴	۱۰	۴	۱	-	۵	۱۵	سال ۶ متوسطه
												سالهای دانشگاه
												سال ۱ دانشگاه
	۱	۱			۲	۴	۲	-	-	۲	۶	سال ۲ دانشگاه
												سال ۳ دانشگاه
												سال ۴ دانشگاه بیشتر
												مرد
۱	۱۰۰۶	۱۱۲۹	۱۴۷۱	۱۸۱۲	۲۱۸۴	۷۶۰۳	۱۱۱	۱۷۲	۱۱۷۹	۳۰۶۲	۱۰۶۶۶	اشخاصیکه مدرک تحصیلی رسمی ندارند و یا درجه تحصیلی خود را اظهار نکرده اند
												سالهای ابتدائی
		۱	۱	-	۱	۳	-	۳	۱۲	۱۷	۱۷	سال ۱ ابتدائی
	۲	۲	۴	۸	۱۵	۳۱	۳	۳	۸۱	۸۷	۱۱۸	سال ۲ ابتدائی
	۲	۳	۴	۱۲	۲۰	۴۱	۶	۱۲	۱۲۷	۱۴۵	۱۸۶	سال ۳ ابتدائی
	۲	۷	۱۴	۲۵	۳۰	۱۰۹	۲۲	۴۴	۱۴۱	۲۱۷	۲۳۶	سال ۴ ابتدائی
	۲	۶	۱۲	۲۱	۴۹	۸۸	۳۸	۵۰	۱۰۱	۱۸۹	۲۷۲	سال ۵ ابتدائی
	۳	۱	۲۲	۴۷	۱۰۸	۱۸۱	۸۲	۱۰۲	۲۷	۲۲۳	۴۰۳	سال ۶ ابتدائی
												سالهای متوسطه
				۳	۱	۴	۴	۱۶	۵	۲۵	۳۱	سال ۱ متوسطه
				۳	۱۱	۱۵	۷	۲۳	۳	۳۳	۴۸	سال ۲ متوسطه
		۱		۷	۱	۱۶	۶	۴	-	۱۰	۲۶	سال ۳ متوسطه
				۱	۳	۴	۵	۱	-	۶	۱۰	سال ۴ متوسطه
			۱		۸	۹	۱	۳	-	۱۱	۲۰	سال ۵ متوسطه
			۳	۳	۴	۱۰	۴	۱	-	۵	۱۵	سال ۶ متوسطه
												سالهای دانشگاه
												سال ۱ دانشگاه
	۱	۱			۲	۴	۲	-	-	۲	۶	سال ۲ دانشگاه
												سال ۳ دانشگاه
												سال ۴ دانشگاه بیشتر

بقيه جدول شماره ۶- آخرین مدرک تحصیلی برحسب سن و جنس در جمعیت ازده ساله بیالای حوزه سرشماری بوشهر - آبانماه ۱۳۳۵ (تاریخ سرشماری ۱۳۳۵) (سن اظهار نشده نیز جزء جمع سنین ازده ساله بیالا منظور نشده است)

آخرین درجه تحصیلی و جنس	جمع ازده ساله بیالا	از ۱۰ تا ۱۴ ساله				از ۱۵ تا ۱۹ ساله			
		جمع	ساله	ساله	ساله	جمع	ساله	ساله	ساله
بقیه نقاط حوزه سرشماری بوشهر	۱۱۶۱۲	۴۱۴۸	۱۴۲۱	۱۳۳۰	۱۳۱۷	۲۹۱۲	۲۴۴۸	۱۷۷۲	۲۱۷
نوع خاصیکه مدرک تحصیلی رسمی رسمی زده و یا درجه تحصیلی خود را بازنگریده اند									
لهای ابتدایی									
سال ۱ ابتدایی	۲	۲	۱	۱	۱	۱	۱	۱	۱
سال ۲ ابتدایی	۸	۶	۱	۳	۱	۱	۱	۱	۱
سال ۳ ابتدایی	۱۴	۹	۸	۲	۱	۱	۱	۱	۱
سال ۴ ابتدایی	۱۵	۱۲	۷	۲	۱	۱	۱	۱	۱
سال ۵ ابتدایی	۱۱	۸	۲	۴	۱	۱	۱	۱	۱
سال ۶ ابتدایی	۲۱	۱۱	۱	۶	۱	۱	۱	۱	۱
لهای متوسطه									
سال ۱ متوسطه	-	-	-	-	-	-	-	-	-
سال ۲ متوسطه	۲	-	-	-	-	-	-	-	-
سال ۳ متوسطه	۴	۲	-	۱	-	-	-	-	-
سال ۴ متوسطه	-	-	-	-	-	-	-	-	-
سال ۵ متوسطه	۱	۱	-	-	-	-	-	-	-
سال ۶ متوسطه	-	-	-	-	-	-	-	-	-
لهای دانشگاه									
سال ۱ دانشگاه	-	-	-	-	-	-	-	-	-
سال ۲ دانشگاه	-	-	-	-	-	-	-	-	-
سال ۳ دانشگاه	-	-	-	-	-	-	-	-	-
سال ۴ دانشگاه و بیشتر	-	-	-	-	-	-	-	-	-

۴۸ - ۶۵ - ۴۹ - ۵۵ - ۵۰ - ۵۱

جدول شماره ۷- وضع مذاهب برحسب جنس در حوزه سرشماری بوشهر - آبانماه ۱۳۳۵ (تاریخ سرشماری ۱۳۳۵)

جنس	جمع	مسلمان	سیحی	یهودی	زرتشتی	سایر مذاهب	مذاهب اظهار نشده
کل حوزه سرشماری بوشهر							
مرد وزن	۵۲,۶۰۲	۵۲,۳۰۱	۲۱	۱۳			
مرد	۲۷,۴۳۸	۲۷,۳۱۱	۲۰	۷			
زن	۲۶,۱۶۴	۲۶,۰۰۸	۱	۶			
شهر بوشهر							
مرد وزن	۱۸,۴۱۲	۱۸,۳۳۸	۲۱	۱۳			
مرد	۹,۴۴۹	۹,۴۴۹	۲۰	۷			
زن	۸,۹۶۷	۸,۷۸۹	۱	۶			
بقیه نقاط حوزه سرشماری بوشهر							
مرد وزن	۳۰,۱۹۰	۳۰,۱۲۱	-	-			
مرد	۱۷,۹۸۹	۱۷,۸۶۲	-	-			
زن	۱۲,۲۰۱	۱۲,۲۵۹	-	-			

جدول شماره ۱- توزیع قیمت بقم جزیره سرشماری پوششیر بنگرک شهرستان باکویر محل تولد : آبانماه ۱۳۳۵ (نوامبر ۱۹۵۶)

شهرستان باکویر محل تولد	تعداد	قیمت در صد	شهرستان باکویر محل تولد	تعداد	قیمت در صد
کل قیمت جزیره سرشماری	۵۲۳۰۲	۱۰۰	گنجان	۲	۰/۱
تولیدین در این جزیره سرشماری	۵۰۲۵۱	۹۶/۵	کنگان	۲	۰/۱
تولیدین در سایر شهرستانها	۲۰۷۹	۰/۱	گنجان	۱	۰/۱
تولیدین در کشورهای خارجی	۲۲	۰/۱	گنجان	۱	۰/۱
محل تولد اظهار نشده	۲۹	۰/۱	گنجان	۱	۰/۱
جمع تولیدین در شهرستانهای مجاور	۱۰۰/۰	۱۰۰	گنجان	۱	۰/۱
بهبهان	۲۱	۸/۲	گنجان	۱	۰/۱
دشت و دشتستان	۳۲۰	۱۱/۰	گنجان	۱	۰/۱
شادگان	۱۰۴	۰/۳	گنجان	۱	۰/۱
کازین	۱۰۴	۰/۳	گنجان	۱	۰/۱
جمع تولیدین در شهرستانهای مجاور	۱۱۱۲	۱۰۰/۰	گنجان	۱	۰/۱
آبادان	۱۸	۳/۴	گنجان	۱	۰/۱
آباد	۲۰	۱/۰	گنجان	۱	۰/۱
آمل	۱	-	گنجان	۱	۰/۱
اراک	۲	۰/۴	گنجان	۱	۰/۱
اردبیل	۹	۰/۵	گنجان	۱	۰/۱
اردستان	-	-	گنجان	۱	۰/۱
ارسباران (اهر)	-	-	گنجان	۱	۰/۱
اصفهان	۱۲	۲/۱	گنجان	۱	۰/۱
البرز	-	-	گنجان	۱	۰/۱
اهواز	۳۰	۱/۵	گنجان	۱	۰/۱
ایرانشهر	-	-	گنجان	۱	۰/۱
ایلام	-	-	گنجان	۱	۰/۱
بابل	-	-	گنجان	۱	۰/۱
بانت	-	-	گنجان	۱	۰/۱
بجنورد	-	-	گنجان	۱	۰/۱
بندر	۶	۰/۳	گنجان	۱	۰/۱
بندر بومالی	۷	۰/۴	گنجان	۱	۰/۱
بندر قلی	۱۳	۱/۲	گنجان	۱	۰/۱
بندر لنگه	۱۴	۰/۲	گنجان	۱	۰/۱
پوشهر	-	-	گنجان	۱	۰/۱
بهبهان	-	-	گنجان	۱	۰/۱
پوشهر	-	-	گنجان	۱	۰/۱
پیروند	۲	۰/۱	گنجان	۱	۰/۱
تبریز	۲۷	۱/۱	گنجان	۱	۰/۱
تربت جام	-	-	گنجان	۱	۰/۱
تربت حیدریه	-	-	گنجان	۱	۰/۱
تویسرکان	-	-	گنجان	۱	۰/۱
تهران	۱۵۱	۸/۰	گنجان	۱	۰/۱
جاسک	-	-	گنجان	۱	۰/۱
چابهار	۲۰	۱/۰	گنجان	۱	۰/۱
چهارمحال (شهرکرد)	۱۲	-	گنجان	۱	۰/۱
خرم آباد	۱	۰/۱	گنجان	۱	۰/۱
شهرک	۲۱	۱/۱	گنجان	۱	۰/۱
خلخال	-	-	گنجان	۱	۰/۱
اراقم این شهرستان جز *	۳۰	۱/۱	گنجان	۱	۰/۱
اراقم این شهرستان جز *	۳۰	۱/۱	گنجان	۱	۰/۱
اراقم این شهرستان جز *	۳۰	۱/۱	گنجان	۱	۰/۱

* - اراقم این شهرستان جز * تولیدین در شهرستانهای مجاور نشان داده شده است
 * - اراقم این شهرستان جز * تولیدین در این جزیره سرشماری نشان داده شده است
 * - روزانه یک جمع کمتر از ۱۰۰ باشد چند درصد نشان داده نمیگردد

جدول شماره ۱ - چگونگی محل تولید محصول در قسمت عمده حوزه سرشماری پوشش (گستره سرشماری ۱۳۴۶ تا ۱۳۵۶)

کل حوزه سرشماری پوشش	جمع	تولید در سرشماری		تولید در سایر مناطق		من
		تولید در سرشماری	تولید در سایر مناطق	تولید در سرشماری	تولید در سایر مناطق	
کل حوزه سرشماری پوشش	۵۲ ۶۰۴	۵۰ ۶۰۶	۱۹۱/۰	۹۰۲	۱ ۹۹۸	کلیه سنین
کلیه سنین	۳ ۳۵۲	۳ ۰۲۷	۳۳/۳	۳۰	۳۲۳	تراز ۵ ساله
کنتراز کسانه	۱ ۲۷۷	۱ ۲۱۹	۹۵/۰	۵۱	۶۵۸	کنتراز کسانه
۱- ۱ ساله	۸ ۰۷۶	۷ ۸۱۸	۹۱/۸	۵۸	۲۵۸	۱- ۱ ساله
۱۴- ۱ ساله	۱۲ ۸۶۴	۱۲ ۲۹۲	۹۵/۳	۱۵۳	۵۷۲	۱۴- ۱ ساله
۱۴- ۱ ساله	۷ ۸۱۸	۷ ۲۳۲	۹۲/۰	۸۶	۵۸۶	۱۴- ۱ ساله
۲- ۲۴ ساله	۷ ۸۲۱	۷ ۲۷۵	۹۲/۸	۳۱۳	۵۴۶	۲- ۲۴ ساله
۳- ۴۴ ساله	۵ ۷۶۹	۵ ۴۵۵	۹۲/۸	۳۱۳	۳۱۳	۳- ۴۴ ساله
۴- ۵۴ ساله	۱ ۵۷۰	۱ ۴۸۱	۹۲/۳	۶۹	۸۹	۴- ۵۴ ساله
۵- ۶۴ ساله	۲ ۹۲۱	۲ ۷۹۸	۹۵/۳	۲۳	۱۲۳	۵- ۶۴ ساله
۶- ۷۴ ساله	۲ ۲۶۱	۲ ۲۷۰	۹۳/۳	۹۲	۹۱	۶- ۷۴ ساله
۷- ۸۴ ساله	۲۰	۳۲	۰	۰	۰	۷- ۸۴ ساله
من اظهار نشده						من اظهار نشده
شهر پوشش	۱۸ ۴۱۲	۱۳ ۱۳۸	۸۲/۸	۷۲۱	۱ ۲۷۴	کلیه سنین
کلیه سنین	۲ ۴۱۲	۲ ۳۳۷	۳۲/۸	۷۵	۷۵	تراز ۵ ساله
کنتراز کسانه	۴۳۰	۳۸۰	۸۸/۳	۳	۱۴۷	کنتراز کسانه
۱- ۱ ساله	۲ ۹۸۲	۲ ۷۸۷	۳۲/۰	۱۹۵	۱۹۵	۱- ۱ ساله
۱۴- ۱ ساله	۴ ۲۳۰	۴ ۱۱۰	۹۰/۲	۱۲۰	۱۱۰	۱۴- ۱ ساله
۱۴- ۱ ساله	۲ ۷۶۷	۲ ۴۸۷	۸۵/۳	۲۸۰	۲۸۰	۱۴- ۱ ساله
۲۵- ۲۴ ساله	۲ ۸۶۱	۲ ۴۴۸	۸۵/۲	۴۱۳	۴۱۳	۲۵- ۲۴ ساله
۳۵- ۴۴ ساله	۲ ۰۵۰	۱ ۷۰۸	۸۲/۲	۳۴۲	۳۴۲	۳۵- ۴۴ ساله
۴۵- ۵۴ ساله	۱ ۰۷۲	۱ ۲۴۱	۸۵/۳	۳۳	۳۳	۴۵- ۵۴ ساله
۵۵- ۶۴ ساله	۸۳۱	۷۲۲	۸۳/۳	۱۰۹	۱۰۹	۵۵- ۶۴ ساله
۶۵ ساله	۵۴۰	۴۸۲	۸۸/۳	۵۸	۵۸	۶۵ ساله
من اظهار نشده	۲۲	۲۲	۰	۰	۰	من اظهار نشده
بقیه نقاط حوزه سرشماری پوشش	۲۰ ۱۹۰	۱۶ ۹۸۲	۹۸/۰	۱۰۱	۱۰۱	کلیه سنین
کلیه سنین	۵ ۹۴۱	۵ ۸۷۰	۹۸/۸	۷۲	۷۲	کنتراز ۵ ساله
کنتراز کسانه	۸۹۷	۸۲۳	۹۵/۳	۷۴	۷۴	کنتراز کسانه
۱- ۱ ساله	۸ ۵۲۴	۸ ۰۲۳	۹۸/۸	۱۰۱	۱۰۱	۱- ۱ ساله
۱۴- ۱ ساله	۵ ۱۰۱	۴ ۸۸۱	۹۵/۲	۲۰	۲۰	۱۴- ۱ ساله
۱۴- ۱ ساله	۱ ۹۸۵	۱ ۸۴۷	۹۲/۳	۱۳۸	۱۳۸	۱۴- ۱ ساله
۲۵- ۲۴ ساله	۲ ۷۱۹	۲ ۳۹۷	۹۸/۱	۳۲۲	۳۲۲	۲۵- ۲۴ ساله
۳۵- ۴۴ ساله	۲ ۹۹۷	۲ ۹۲۲	۹۸/۲	۷۵	۷۵	۳۵- ۴۴ ساله
۴۵- ۵۴ ساله	۲ ۰۵۰	۲ ۰۷۶	۹۳/۳	۲۴	۲۴	۴۵- ۵۴ ساله
۶۵ ساله	۱ ۸۱۶	۱ ۷۸۷	۹۸/۳	۲۹	۲۹	۶۵ ساله
من اظهار نشده	۲	۲	۰	۰	۰	من اظهار نشده

* در مواردیکه جمع کنتراز ۱۰۰ باشد چند درصد نشان داده نمیشود.

۲۱ - ۴۵ - ۴۴ - ۵۵ - ۵۱ - ۳ - ۱ - ۱

جدول شماره ۱۰ - وضع فعالیت اقتصادی بر حسب سن و بیشتر در جمعیت از ۱۰ ساله بیادین حوزه سرشماری پوشش در آبانماه ۱۳۴۵ (توامر ۱۳۵۶)

(در این اظهارنامه، نیز جزای جمع سنین از در ساله بیالا منظور شده است.)

شماره	غیرفعال از نظر اقتصادی			فعال از نظر اقتصادی				جمع کل	کل حوزه سرشماری پوشش
	مرد	زن خانه دار	جمع	در جستجوی کار	شامل بکار	چند درصد	جمع		
۲۱۸	۲۰۵۷	۱۵۱۳۱	۲۰۱۸۸	۷۰۶	۱۱۸۹۶	۹۲/۲	۱۵۶۰۰	۲۶۰۹۹	جمع از در ساله بیالا
۱۱۷	۱۴۷۵	۱۱۵۵	۲۶۳۰	۶۸	۲۵۶۲	۹۷/۱	۲۶۳۰	۵۲۶۰	۱۰-۱۴ ساله
۲۱	۴۱۱	۱۸۷۹	۲۲۹۰	۲۲۰	۲۰۷۰	۹۰/۴	۲۲۹۰	۴۵۸۰	۱۵-۱۹ ساله
۲۵	۸۲	۲۱۷۱	۲۲۵۳	۱۳۱	۲۱۲۲	۹۴/۲	۲۲۵۳	۴۵۰۶	۲۰-۲۴ ساله
۳۷	۵	۲۸۰۷	۲۸۱۲	۱۲۲	۲۶۹۰	۹۵/۷	۲۸۱۲	۵۶۲۴	۲۵-۳۴ ساله
۸۰	-	۲۶۱۱	۲۶۱۱	۴۰	۲۵۷۱	۹۸/۲	۲۶۱۱	۵۲۲۲	۳۵-۴۴ ساله
۱۱۵	-	۲۰۲۲	۲۰۲۲	۴۶	۱۹۷۶	۹۷/۸	۲۰۲۲	۴۰۴۴	۴۵-۵۴ ساله
۲۱۲	-	۱۱۰	۱۱۰	۱۳	۹۷	۸۸/۱	۱۱۰	۲۲۰	۵۵-۶۴ ساله
۲۱۸	-	۴۷۸	۴۷۸	۲۳	۴۵۵	۹۵/۶	۴۷۸	۹۵۶	۶۵ ساله بیالا
۱	-	۱۲	۱۲	-	۱۲	۱۰۰	۱۲	۲۴	سن اظهار نشده
۲/۵	۱۲/۵	۲۱/۲	۱۸/۲	۲۲/۵	۲۸/۱	-	۲۵/۱	۲۱/۱	میان سن
۲۱۸	۱۱۱۱	-	۲۲۲۲	۷۰۸	۱۴۵۱۴	۸۱/۱	۱۵۶۲۲	۱۸۰۸۱	جمع از در ساله بیالا
۱۸۱	۱۱۱۱	-	۲۲۲۲	۶۸	۲۱۵۴	۹۵/۷	۲۲۲۲	۴۴۴۴	۱۰-۱۴ ساله
۲۱	۴۱۱	-	۴۱۱	۲۲۰	۱۹۰	۷۵/۲	۴۱۱	۸۲۲	۱۵-۱۹ ساله
۲۵	۸۲	-	۸۲	۱۳۱	۱۵۰	۹۱/۱	۸۲	۱۶۴	۲۰-۲۴ ساله
۳۷	۵	-	۵	۱۲۲	۲۷۳	۹۸/۲	۲۷۸	۵۵۶	۲۵-۳۴ ساله
۸۰	-	-	۲۶	۴۰	۲۳۶	۹۸/۲	۲۶۲	۵۲۴	۳۵-۴۴ ساله
۱۱۵	-	-	۴۸	۴۶	۲۰۱	۹۸/۴	۲۴۹	۴۹۸	۴۵-۵۴ ساله
۲۱۲	-	-	۹۱	۱۳	۷۸	۸۵/۱	۹۱	۱۸۲	۵۵-۶۴ ساله
۲۱۸	-	-	۴۷۸	۲۳	۴۵۵	۹۵/۶	۴۷۸	۹۵۶	۶۵ ساله بیالا
۱	-	-	۱۲	-	۱۲	۱۰۰	۱۲	۲۴	سن اظهار نشده
۲/۵	۱۲/۵	-	۱۲/۵	۲۲/۵	۲۸/۱	-	۲۵/۱	۲۱/۱	میان سن
۲۱۸	۲۵۰۰	۱۵۱۳۱	۱۷۱۳۱	۱	۵۱۱	۱/۱	۵۱۲	۱۷۶۴۲	جمع از در ساله بیالا
۲۱۱	۲۱۱	۱۱۵۵	۱۳۶۶	-	۹۱	۱/۱	۹۱	۱۸۲	۱۰-۱۴ ساله
۲	۵۵	۱۸۷۹	۱۹۳۴	-	۶۸	۲/۱	۶۸	۱۳۶	۱۵-۱۹ ساله
۳	۸۲	۲۱۷۱	۲۲۵۳	-	۱۳۱	۹/۱	۱۳۱	۲۶۲	۲۰-۲۴ ساله
۴	-	۲۸۰۷	۲۸۰۷	-	۱۲۲	۱/۱	۱۲۲	۲۴۴	۲۵-۳۴ ساله
۵	-	۲۶۱۱	۲۶۱۱	-	۴۰	۲/۱	۴۰	۸۰	۳۵-۴۴ ساله
۶	-	۲۰۲۲	۲۰۲۲	-	۴۶	۱/۱	۴۶	۹۲	۴۵-۵۴ ساله
۷	-	۱۱۰	۱۱۰	-	۹۷	۲/۸	۹۷	۱۹۴	۵۵-۶۴ ساله
۸	-	۴۷۸	۴۷۸	-	۲۳	۲/۸	۲۳	۴۶	۶۵ ساله بیالا
۹	-	۱۲	۱۲	-	۱۲	-	۱۲	۲۴	سن اظهار نشده
۱۰	۱۲/۵	۲۱/۲	۲۰/۸	-	۲۲/۱	-	۲۲/۱	۲۱/۲	میان سن

در مواردیکه جمع کل کمتر از ۱۰۰ باشد چند درصد و میان نشان داده میشود.

بشمارة ۱۰۰ - وضع نصابته استنادی بر مبنای و... (من الاموال...)

مجموع کل		مجموع کل از نظر اقتصادی						من و جنس
صحت	صحت	صحت	صحت	صحت	صحت	صحت	صحت	
۱۲ ۲۵۸	۴ ۲۵۸	۴ ۲۵۸	۴ ۲۵۸	۴ ۲۵۸	۴ ۲۵۸	۴ ۲۵۸	۱۲ ۲۵۸	
۱ ۵۸۷	۱ ۵۸۷	۱ ۵۸۷	۱ ۵۸۷	۱ ۵۸۷	۱ ۵۸۷	۱ ۵۸۷	۱۴ ساله	
۳۲۰	۳۲۰	۳۲۰	۳۲۰	۳۲۰	۳۲۰	۳۲۰	۱۶ ساله	
۱ ۴۵۱	۱ ۴۵۱	۱ ۴۵۱	۱ ۴۵۱	۱ ۴۵۱	۱ ۴۵۱	۱ ۴۵۱	۲۴ ساله	
۲ ۵۰۰	۲ ۵۰۰	۲ ۵۰۰	۲ ۵۰۰	۲ ۵۰۰	۲ ۵۰۰	۲ ۵۰۰	۳۴ ساله	
۳ ۵۷۲	۳ ۵۷۲	۳ ۵۷۲	۳ ۵۷۲	۳ ۵۷۲	۳ ۵۷۲	۳ ۵۷۲	۴۴ ساله	
۸۲۱	۸۲۱	۸۲۱	۸۲۱	۸۲۱	۸۲۱	۸۲۱	۵۴ ساله	
۵۴۰	۵۴۰	۵۴۰	۵۴۰	۵۴۰	۵۴۰	۵۴۰	۶۴ ساله	
۲۲	۲۲	۲۲	۲۲	۲۲	۲۲	۲۲	۷۴ ساله	
۲۱/۱	۲۱/۱	۲۱/۱	۲۱/۱	۲۱/۱	۲۱/۱	۲۱/۱	ظهارت شده	
۳ ۲۲۴	۳ ۲۲۴	۳ ۲۲۴	۳ ۲۲۴	۳ ۲۲۴	۳ ۲۲۴	۳ ۲۲۴	۱۰۰ ساله	
۸۱۷	۸۱۷	۸۱۷	۸۱۷	۸۱۷	۸۱۷	۸۱۷	۱۴ ساله	
۲۸۲	۲۸۲	۲۸۲	۲۸۲	۲۸۲	۲۸۲	۲۸۲	۱۶ ساله	
۱ ۴۵۱	۱ ۴۵۱	۱ ۴۵۱	۱ ۴۵۱	۱ ۴۵۱	۱ ۴۵۱	۱ ۴۵۱	۲۴ ساله	
۱ ۰۷۰	۱ ۰۷۰	۱ ۰۷۰	۱ ۰۷۰	۱ ۰۷۰	۱ ۰۷۰	۱ ۰۷۰	۳۴ ساله	
۸۱۷	۸۱۷	۸۱۷	۸۱۷	۸۱۷	۸۱۷	۸۱۷	۴۴ ساله	
۴۸۲	۴۸۲	۴۸۲	۴۸۲	۴۸۲	۴۸۲	۴۸۲	۵۴ ساله	
۲۱۲	۲۱۲	۲۱۲	۲۱۲	۲۱۲	۲۱۲	۲۱۲	۶۴ ساله	
۱۰	۱۰	۱۰	۱۰	۱۰	۱۰	۱۰	۷۴ ساله	
۲۱/۱	۲۱/۱	۲۱/۱	۲۱/۱	۲۱/۱	۲۱/۱	۲۱/۱	ظهارت شده	
۴ ۲۲۲	۴ ۲۲۲	۴ ۲۲۲	۴ ۲۲۲	۴ ۲۲۲	۴ ۲۲۲	۴ ۲۲۲	۱۰۰ ساله	
۲۲۰	۲۲۰	۲۲۰	۲۲۰	۲۲۰	۲۲۰	۲۲۰	۱۴ ساله	
۲۵۷	۲۵۷	۲۵۷	۲۵۷	۲۵۷	۲۵۷	۲۵۷	۱۶ ساله	
۸۱۰	۸۱۰	۸۱۰	۸۱۰	۸۱۰	۸۱۰	۸۱۰	۲۴ ساله	
۱ ۴۰۰	۱ ۴۰۰	۱ ۴۰۰	۱ ۴۰۰	۱ ۴۰۰	۱ ۴۰۰	۱ ۴۰۰	۳۴ ساله	
۵۷۳	۵۷۳	۵۷۳	۵۷۳	۵۷۳	۵۷۳	۵۷۳	۴۴ ساله	
۲۵۲	۲۵۲	۲۵۲	۲۵۲	۲۵۲	۲۵۲	۲۵۲	۵۴ ساله	
۲۴۸	۲۴۸	۲۴۸	۲۴۸	۲۴۸	۲۴۸	۲۴۸	۶۴ ساله	
۲۲۲	۲۲۲	۲۲۲	۲۲۲	۲۲۲	۲۲۲	۲۲۲	۷۴ ساله	
۱۲	۱۲	۱۲	۱۲	۱۲	۱۲	۱۲	ظهارت شده	
۲۰/۱	۲۰/۱	۲۰/۱	۲۰/۱	۲۰/۱	۲۰/۱	۲۰/۱	نه منی	

در مواردیکه جمع کل کمتر از ۱۰۰ باشد چند درصد و بجا به نشان داده میشود.

بقیه نقدی شماره ۰ (مجموع فعالیت اقتصادی بر حسب سن و جنس در جمعیت از دهه ساله بهای سوره سر شماری پوشهر : آبان ماه ۱۳۳۵ تا اسفند ۱۳۳۶) (سن اظهار شده نیز جز جمع سنین از دهه ساله بهای منظور شده است)

شماره	فرد فعال از نظر اقتصادی			فعال از نظر اقتصادی				جمع کل	سن و جنس
	حاصل	زن خانه دار	جمع	در جستجوی کار	شامل بکار	چند در صدد	جمع		
۲۲۷	۶۶۷	۱۰۰۶۸	۱۲۶۳۵	۲۰۸	۱۰۰۶۲	۶۲/۵	۱۰۲۷۰	۲۳۸۴۴	بقیه نقدی سوره سر شماری پوشهر مردون جمع از دهه ساله بهای
۲۲۷	۵۲۷	۸۹۱	۲۷۸۵	۵۴	۲۸۸	۱۱/۲	۳۴۲	۲۱۲۷	۱۰-۱۱ ساله
۲۲۷	۱۱۰	۱۳۱۴	۱۴۴۱	۱۲۷	۱۰۰۲	۴۴/۱	۱۱۲۹	۲۵۸۰	۱۱-۱۵ ساله
۲۱	۶	۱۳۲۹	۱۴۰۹	۴۵	۱۰۶۲	۴۴/۱	۱۱۱۲	۲۰۲۱	۲۰-۲۱ ساله
۵۱	۱	۲۴۰۴	۲۰۰۶	۴۱	۲۴۲۸	۴۶/۲	۲۴۲۹	۴۱۸۵	۲۵-۳۴ ساله
۵۲	-	۱۲۰۶	۱۲۰۹	۱۲	۱۹۶۷	۵۲/۲	۱۹۶۰	۳۷۱۹	۳۵-۴۴ ساله
۱۰۸	-	۱۲۱۲	۱۴۰۱	۸	۱۰۲۸	۵۱/۱	۱۰۴۶	۲۹۹۷	۴۵-۵۴ ساله
۲۸۶	-	۶۹۹	۶۸۵	۴	۱۱۰۲	۵۲/۰	۱۱۱۰	۲۰۹۵	۵۵-۶۴ ساله
۸۲۴	-	۳۱۱	۱۱۲۵	۶	۶۷۵	۲۷/۰	۶۸۱	۱۸۱۶	۶۵ ساله به بالا
-	-	۱	۱	-	۱	#	۱	۲	سن اظهار نشده
۵/۰	۱۲/۱	۳۱/۰	۲۹/۴	۱۸/۱	۲۶/۲	-	۳۵/۱	۳۲/۰	میان سنی
۲۲۱	۱۲۲	-	۲۰۱۱	۲۰۸	۹۸۲۲	۸۲/۰	۱۰۱۴۱	۱۲۱۵۲	مرد جمع از دهه ساله بهای
۸۴۶	۵۱۳	-	۱۳۰۹	۵۴	۲۷۲	۱۹/۴	۳۲۷	۱۱۸۶	۱۰-۱۱ ساله
۱۶	۱۰۶	-	۱۱۵	۱۲۷	۲۷۱	۸۶/۱	۱۱۰۸	۱۱۲۳	۱۱-۱۵ ساله
۱۸	۶	-	۲۴	۴۵	۱۰۴۰	۹۲/۸	۱۰۸۰	۱۱۰۹	۲۰-۲۱ ساله
۲۲	۱	-	۲۴	۴۱	۲۴۰۵	۹۸/۱	۲۴۴۶	۲۴۸۰	۲۵-۳۴ ساله
۲۱	-	-	۲۱	۱۲	۱۹۶۷	۹۸/۱	۱۹۲۰	۱۹۴۱	۳۵-۴۴ ساله
۲۱	-	-	۲۱	۸	۱۴۱۲	۹۸/۰	۱۰۰۱	۱۰۲۲	۴۵-۵۴ ساله
۲۲	-	-	۲۲	۴	۱۰۸۵	۹۴/۱	۱۰۸۹	۱۱۵۱	۵۵-۶۴ ساله
۲۵۵	-	-	۲۵۵	۶	۶۸۸	۶۰/۲	۶۶۴	۱۰۱۶	۶۵ ساله به بالا
-	-	-	-	-	۱	#	۱	۱	سن اظهار نشده
۴/۱	۱۲/۱	-	۱۲/۲	۱۸/۱	۲۶/۲	-	۳۵/۰	۳۲/۲	میان سنی
۲۴۸	۱۵	۱۰۰۹۸	۱۱۴۱۱	-	۲۲۱	۲/۰	۲۲۱	۱۱۶۶۰	جمع از دهه ساله بهای
۵۶۱	۱۴	۸۹۱	۱۴۱۶	-	۱۵	۱/۰	۱۵	۱۴۴۱	۱۰-۱۱ ساله
۱	۱	۱۳۱۴	۱۳۱۶	-	۲۱	۲/۲	۲۱	۱۳۴۷	۱۱-۱۵ ساله
۶	-	۱۳۲۹	۱۳۸۵	-	۲۷	۱/۱	۲۷	۱۴۱۲	۲۰-۲۱ ساله
۱۸	-	۲۴۰۴	۲۴۷۲	-	۲۳	۱/۲	۲۳	۲۰۰۵	۲۵-۳۴ ساله
۲۲	-	۱۲۰۶	۱۲۳۸	-	۴۰	۲/۱	۴۰	۱۲۷۸	۳۵-۴۴ ساله
۲۲	-	۱۲۱۲	۱۴۲۰	-	۴۵	۲/۱	۴۵	۱۴۶۵	۴۵-۵۴ ساله
۲۲۴	-	۶۹۹	۶۹۲	-	۲۱	۲/۲	۲۱	۶۹۴	۵۵-۶۴ ساله
۴۶۹	-	۳۱۱	۷۸۰	-	۱۲	۲/۱	۱۲	۷۶۷	۶۵ ساله به بالا
-	-	۱	۱	-	-	-	-	۱	سن اظهار نشده
۵/۸	۰	۳۱/۰	۳۱/۰	-	۲۲/۲	-	۲۲/۲	۳۱/۱	میان سنی

در مواردیکه جمع کل کمتر از ۱۰۰ باشد چند در صدد و میان نشان داده نمیشود.

جدول شماره ۱۱ - تقسیمات عمده مشاغل برحسب سن و جنس در جمعیت مشاغل بکار از ده ساله به بالای حوزه سرشماری پوشش: آبان ماه ۱۳۳۶ (نوامبر ۱۹۵۷)
 (سن اظهارکننده نیز جزو جمعیتین از ده ساله به بالا منظور شده است)

سن اظهار کننده	۱۰-۱۴ ساله	۱۵-۱۹ ساله	۲۰-۲۴ ساله	۲۵-۲۹ ساله	۳۰-۳۴ ساله	۳۵-۳۹ ساله	جمع از ده ساله به بالا	تقسیمات عمده مشاغل و جنس
								کل حوزه سرشماری پوشش
	۸۸۴	۳۸۹۳	۶۸۷۲	۱۰۹۹۸	۱۳۷۷۲	۳۶۶۱	۲۴۸۶۶	جمع شاغلین
۱	۴۱	۵۸	۱۷۴	۳۷۳	۴	-	۳۰۸	مشاغل حرفه ای - فنی و کارهای مربوط به آن
۲	۱۴	۳۴۵	۴۰۰	۳۶۱	۴	-	۱۸۵	مشاغل مربوط به امور اداری و منشی گری و امور مربوط به آن
۳	۱۰۱	۳۴۱	۳۲۱	۳۶۱	۳۱	۳	۱۱۰۲	فروش و مشاغل مربوط به آن
۴	۳۱۸	۱۱۹۱	۳۰۲۱	۳۶۲	۳۰	۲۱۱	۶۹۲۹	مشاغل مربوط به زراعت و جنگلبانی و شکار و ماهیگیری
۵	۴	۱۷	۸	۲	-	-	۳۲	امور مربوط به استخراج معدن و استخراج سنگ و حفاری
۶	۳۸	۳۳۳	۷۶۱	۴۶۱	۱۷	۱۷	۱۴۷۰	مشاغل مربوط به حمل و نقل
۷	۷۱	۳۲۴	۱۵۲	۱۴۰	۱۷۴	۳۶	۱۹۰۴	حرفه های صنعتی و صنایع تولیدی و مشاغل مربوط به آن
۸	۸۰	۴۰۱	۸۷۱	۱۸۴	۱۵۲	۱۴	۱۸۲۱	مشاغل مربوط به انجام خدمات (سروسها)
۹	۷	۴۴	۱۴۸	۲۱۱	۱۱۷	۴	۶۴۰	مشاغل مربوط به خدمات ثابت ارتشی و مشاغل کسبه دقیقاً مشخصه و یا اظهار نشده
	۸۸۸	۳۷۰۱	۶۶۸۱	۱۰۸۰۴	۱۳۰۰۴	۳۲۸	۲۴۳۸۵	جمع شاغلین
۱	۱۸	۴۱	۱۴۳	۴۴	۴	-	۲۶۶	مشاغل حرفه ای - فنی و کارهای مربوط به آن
۲	۱۴	۳۳۳	۳۱۸	۳۶۱	۴	-	۱۸۰	مشاغل مربوط به امور اداری و منشی گری و امور مربوط به آن
۳	۱۷	۳۱۳	۳۵۱	۳۶۱	۳۸	۳	۱۰۷۲	فروش و مشاغل مربوط به آن
۴	۳۱۸	۱۱۹۳	۳۰۲۱	۳۶۸	۳۴	۲۱۷	۶۸۸۷	مشاغل مربوط به زراعت و جنگلبانی و شکار و ماهیگیری
۵	۴	۱۷	۸	۲	-	-	۳۱	امور مربوط به استخراج معدن و استخراج سنگ و حفاری
۶	۳۸	۳۳۳	۷۶۰	۴۶۱	۱۷	۱۷	۱۴۶۹	مشاغل مربوط به حمل و نقل
۷	۷۱	۳۲۴	۱۵۲	۱۴۰	۱۵۰	۳۳	۱۷۸۴	حرفه های صنعتی و صنایع تولیدی و مشاغل مربوط به آن
۸	۸۰	۴۰۱	۸۷۱	۱۸۴	۱۳۰	۱۱۴	۱۵۴۹	مشاغل مربوط به انجام خدمات (سروسها)
۹	۷	۴۴	۱۴۸	۲۱۱	۱۱۷	۳	۶۴۴	مشاغل مربوط به خدمات ثابت ارتشی و مشاغل کسبه دقیقاً مشخصه و یا اظهار نشده
	۸۸۸	۳۷۰۱	۶۶۸۱	۱۰۸۰۴	۱۳۰۰۴	۳۲۸	۲۴۳۸۵	جمع شاغلین
۱	۳	۳	۲۱	۶	-	-	۳۶	مشاغل حرفه ای - فنی و کارهای مربوط به آن
۲	۴	۱۸	۱۰	-	-	-	۵	مشاغل مربوط به امور اداری و منشی گری و امور مربوط به آن
۳	۱	۱۵	۱۰	۴	۵	-	۳۰	فروش و مشاغل مربوط به آن
۴	-	-	۱	-	-	-	۴۲	مشاغل مربوط به زراعت و جنگلبانی و شکار و ماهیگیری
۵	-	-	۱	-	-	-	۱	امور مربوط به استخراج معدن و استخراج سنگ و حفاری
۶	۳	۳۳	۴۰	۱۵	۲۴	۶	۱۲۰	مشاغل مربوط به حمل و نقل
۷	۲۰	۷۲	۱۳	۱۹	۳۸	۲۱	۲۷۲	حرفه های صنعتی و صنایع تولیدی و مشاغل مربوط به آن
۸	-	-	-	-	-	-	۱	مشاغل مربوط به انجام خدمات (سروسها)
۹	-	-	-	-	-	-	۱	مشاغل مربوط به خدمات ثابت ارتشی و مشاغل کسبه دقیقاً مشخصه و یا اظهار نشده

تجدید و شماره ۲۰ - مصوبات هیئت مدیره با مشاغل بر حسب سن و جنس در وضعیت مشاغل بکار ایزده ساله به بالای حوزه سرشماری، پونشهر و آبانماه ۱۳۳۵ (نوامبر ۱۹۵۶)
 (سن اظهار شده کمتر غیر مجموع سنین ایزده ساله به بالا منظور شده است)

سن اظهار شده	۱۵ ساله به بالا	۱۵-۱۶ ساله	۱۶-۱۷ ساله	۱۷-۱۸ ساله	۱۸-۱۹ ساله	۱۹-۲۰ ساله	جمع ایزده ساله به بالا	
شهر پونشهر								
مردان								
۱۰		۱۲۴۸	۱۴۸۷	۵۳۱	۱۷۰	۸۱	۳۸۳۷	جمع مشاغلین
۱		۳۵	۱۳۰	۶۶	۲	-	۲۱۲	مشاغل حرفه ای - فن و کارهای مربوطه آن
۲	۱۰	۱۹۲	۳۲۹	۲۳	-	-	۵۵۱	مشاغل مربوط به امور اداری و منشیگری و امور مربوطه آن
۱	۵۳	۱۸۲	۳۲۸	۴۶	۱۵	۱	۶۶۷	فروش و مشاغل مربوطه آن
-		۸۵	۱۶۱	۲۱	۱۶	۴	۲۷۵	مشاغل مربوط به زراعت و جنگلهائی و شکار و ماهیگیری
-		۱۱	۵	۳	-	-	۲۱	امور مربوط به استخراج معدن و استخراج سنگ و حفاری
۱	۱۱	۱۱۵	۳۰۴	۵۱	۲۲	۳	۵۱۴	مشاغل مربوط به حمل و نقل
۲	۲۱	۱۸۲	۲۶۶	۱۱۴	۹۱	۱۸	۱۱۶۸	حرفه های صنعتی و صنایع تولیدی و مشاغل مربوطه آن
۲		۱۸۶	۵۵۲	۸۶	۷۲	۵۱	۱۰۶۶	مشاغل مربوط به انجام خدمات (سروسها)
-		۲۳	۹۲	۱۴۸	۵۲	۴	۳۳۵	مشاغل مربوط به خدمات ثابت ارتشی و مشاغل کسبه دقیقاً مشخصه و اظهار نشده
۱۰		۱۱۷۲	۲۳۷۷	۵۱۴	۱۳۲	۵۵	۴۵۵۲	جمع مشاغلین
سرد								
۱		۲۱	۱۱۰	۳۱	۲	-	۱۷۴	مشاغل حرفه ای - فن و کارهای مربوطه آن
۲	۱۰	۱۸۹	۳۱۷	۲۳	-	-	۵۵۱	مشاغل مربوط به امور اداری و منشیگری و امور مربوطه آن
۱	۵۲	۱۷۷	۳۲۴	۴۶	۱۵	۱	۶۱۱	فروش و مشاغل مربوطه آن
-		۸۴	۱۶۱	۲۱	۱۶	۴	۲۷۴	مشاغل مربوط به زراعت و جنگلهائی و شکار و ماهیگیری
-		۱۱	۵	۳	-	-	۲۱	امور مربوط به استخراج معدن و استخراج سنگ و حفاری
۱	۱۸	۱۴۵	۳۰۳	۵۱	۲۲	۳	۵۱۳	مشاغل مربوط به حمل و نقل
۲	۲۰	۱۵۶	۵۱۷	۱۱۱	۷۷	۱۳	۱۰۹۰	حرفه های صنعتی و صنایع تولیدی و مشاغل مربوطه آن
۲		۱۶۶	۴۱۸	۸۰	۴۶	۳۱	۶۴۴	مشاغل مربوط به انجام خدمات (سروسها)
-		۲۳	۹۲	۱۴۸	۵۲	۳	۳۳۴	مشاغل مربوط به خدمات ثابت ارتشی و مشاغل کسبه دقیقاً مشخصه و اظهار نشده
-	۱۲	۷۵	۱۱۰	۱۷	۳۷	۲۱	۲۸۲	جمع مشاغلین
زن								
-		۶	۲۰	۵	-	-	۳۱	مشاغل حرفه ای - فن و کارهای مربوطه آن
-		۳	۲	-	-	-	۵	مشاغل مربوط به امور اداری و منشیگری و امور مربوطه آن
-		۶	۴	-	-	-	۱۱	فروش و مشاغل مربوطه آن
-		۱	۱	-	-	-	۲	مشاغل مربوط به زراعت و جنگلهائی و شکار و ماهیگیری
-		-	-	-	-	-	-	امور مربوط به استخراج معدن و استخراج سنگ و حفاری
-		-	-	-	-	-	-	مشاغل مربوط به حمل و نقل
-		-	۱	-	-	-	۱	حرفه های صنعتی و صنایع تولیدی و مشاغل مربوطه آن
-	۱۰	۲۲	۲۹	۳	۱۴	۵	۷۸	مشاغل مربوط به انجام خدمات (سروسها)
-		۱۲	۵۴	۱	۲۳	۲۰	۱۵۲	مشاغل مربوط به خدمات ثابت ارتشی و مشاغل کسبه دقیقاً مشخصه و اظهار نشده
-		-	-	-	-	۱	۱	

بقیه جدول شماره ۱ - تفصیلات عمده مشاغل بر حسب سن و جنس در جمعیت مشاغل بکار ازرده ساله بیابالی حوزه سرشماری پوشش: آبانماه ۱۳۳۵ (نوامبر ۱۹۵۶)
(سن اظهار نشده نیز جز جمع سنین ازرده ساله بیابالا منظور شده است)

سن اظهار شده	جمع ازرده ساله بیابالا	۱۰-۱۴ ساله	۱۵-۱۹ ساله	۲۰-۲۴ ساله	۲۵-۲۹ ساله	۳۰-۳۴ ساله	۳۵-۳۹ ساله	تفصیلات عمده مشاغل و جنس
								<u>بقیه نقاط حوزه سرشماری پوشش</u>
								<u>مردان</u>
۱	۲۷۵	۲۶۴۱	۴۳۸۵	۱۰۶۲۷	۱۰۰۰۲	۲۸۸	۱۰۰۶۲	جمع مشاغلین
-	۱۳	۲۳	۴۴	۱۴	۲	-	۹۶	مشاغل حرفه ای - فنی و کارهای مربوط بآن
-	۲	۴۳	۷۱	۱۳	-	-	۱۲۱	مشاغل مربوط با امور اداری و منشی گری و امور مربوط بآن
-	۴۸	۱۴۸	۲۰۳	۵۰	۲۴	۲	۴۷۵	فروش و مشاغل مربوط بآن
-	۴۹۰	۱۸۶۶	۲۶۱۸	۵۴۱	۱۲۴	۲۱۵	۶۶۵۴	مشاغل مربوط به زراعت و جنگلبانی و شکار و ماهیگیری
-	۲	۶	۳	-	-	-	۱۱	امور مربوط با استخراج معدن و استخراج سنگ و حفاری
-	۵۰	۲۲۱	۴۵۷	۱۱۰	۷۴	۱۴	۹۲۶	مشاغل مربوط بحمل و نقل
-	۲۷	۱۵۰	۲۲۶	۱۲۶	۸۲	۱۴	۷۳۶	حرفه های صنعتی و عملیات تولیدی و مشاغل مربوط بآن
۱	۳۲	۱۷۷	۳۲۷	۶۵	۸۰	۴۳	۷۳۵	مشاغل مربوط بانجام خدمات (سرسپا)
-	۱	۱۰	۳۶	۱۴۸	۱۱۵	-	۳۱۰	مشاغل مربوط به خدمات ثابت ارتشی و مشاغل کسه دقیقاً مشخص و یا اظهار نشده
								<u>مرد</u>
۱	۶۵۸	۲۰۷۸	۴۳۱۲	۱۰۶۰	۹۷۱	۲۷۲	۶۸۲۳	جمع مشاغلین
-	۱۲	۲۰	۴۳	۱۳	۲	-	۹۰	مشاغل حرفه ای - فنی و کارهای مربوط بآن
-	۲	۴۳	۷۱	۱۳	-	-	۱۲۱	مشاغل مربوط با امور اداری و منشی گری و امور مربوط بآن
-	۴۵	۱۳۹	۱۹۷	۵۰	۲۳	۲	۴۵۶	فروش و مشاغل مربوط بآن
-	۴۸۹	۱۸۵۲	۲۶۰۳	۵۳۷	۱۱۱	۲۱۲	۶۶۱۳	مشاغل مربوط به زراعت و جنگلبانی و شکار و ماهیگیری
-	۲	۶	۳	-	-	-	۱۰	امور مربوط با استخراج معدن و استخراج سنگ و حفاری
-	۵۰	۲۲۱	۴۵۷	۱۱۰	۷۴	۱۴	۹۲۶	مشاغل مربوط بحمل و نقل
-	۲۵	۱۴۷	۲۱۵	۱۱۴	۷۳	۱۰	۶۶۴	حرفه های صنعتی و عملیات تولیدی و مشاغل مربوط بآن
۱	۲۲	۱۴۰	۲۸۸	۵۵	۶۵	۲۴	۶۰۵	مشاغل مربوط بانجام خدمات (سرسپا)
-	۱	۱۰	۳۶	۱۴۸	۱۱۵	-	۳۱۰	مشاغل مربوط به خدمات ثابت ارتشی و مشاغل کسه دقیقاً مشخص و یا اظهار نشده
								<u>زنان</u>
-	۱۷	۶۶	۷۳	۲۷	۲۱	۱۵	۲۲۱	جمع مشاغلین
-	۱	۲	۱	۱	-	-	۶	مشاغل حرفه ای - فنی و کارهای مربوط بآن
-	۳	۱	۶	-	۱	-	۱۹	مشاغل مربوط با امور اداری و منشی گری و امور مربوط بآن
-	۱	۱۴	۱۵	۴	۵	۲	۴۱	فروش و مشاغل مربوط بآن
-	-	-	۱	-	-	-	۱	مشاغل مربوط به زراعت و جنگلبانی و شکار و ماهیگیری
-	-	-	-	-	-	-	-	امور مربوط با استخراج معدن و استخراج سنگ و حفاری
-	-	-	-	-	-	-	-	مشاغل مربوط بحمل و نقل
-	۲	۳	۱۱	۱۲	۱۰	۴	۴۲	حرفه های صنعتی و عملیات تولیدی و مشاغل مربوط بآن
-	۱۰	۲۷	۳۹	۱۰	۱۵	۶	۱۲۰	مشاغل مربوط بانجام خدمات (سرسپا)
-	-	-	-	-	-	-	-	مشاغل مربوط به خدمات ثابت ارتشی و مشاغل کسه دقیقاً مشخص و یا اظهار نشده

کتابخانه مرکز آمار ایران
شماره ۴۴۴۳

۶۶ - ۳۵ - ۳۴ - ۳۳ - ۳۲ - ۳۱ - ۳۰ - ۲۹ - ۲۸ - ۲۷ - ۲۶ - ۲۵ - ۲۴ - ۲۳ - ۲۲ - ۲۱ - ۲۰ - ۱۹ - ۱۸ - ۱۷ - ۱۶ - ۱۵ - ۱۴ - ۱۳ - ۱۲ - ۱۱ - ۱۰ - ۹ - ۸ - ۷ - ۶ - ۵ - ۴ - ۳ - ۲ - ۱ - ۰

جدول شماره ۱۲ - طبقات مشاغل بر حسب وضع اشتغال و جنس در جمعیت مشاغل بکار ازنه ساله بهالای حوزه سرشماری بوشهر: آبانماه ۱۳۳۵ (نوامبر ۱۹۵۶)

وضعیت اظهارنشده	کارکنان خانوارگس بدین مزد	مزد بگیر	مستخدم دولت	کارکنانیکه برای خود کار میکنند	کارفرما	جمع مشاغلین	طبقات مشاغل و جنس
							کل حوزه سرشماری بوشهر مرد و زن
۱۰۷	۱۲۰۱	۱۸۲۲	۱۴۲۱	۶۹۲۷	۱۳	۱۴۸۹۱	جمع ازنه ساله بهالای
-	-	۱	۲۲۳	۶۶	-	۲۹۰	مشاغل حرفه ای - فنی و کارهای مربوط بان
-	-	۲	۳۴	۱۳	-	۴۹	مائل مربوط به علم طبی و بهداشتی و امور مربوط بان
-	-	-	۱۲۲	۱۷	-	۱۴۰	مائل مربوط به تعلیم و تدریس و سایر امور مربوط بان
-	-	-	۱	۱	-	۲	مائل حقوقی که شامل تفتات و وکلای دادگستری
-	-	-	۱	۲۱	-	۲۲	و دانشخانه های رسمی نیز میباشد
-	-	-	۱	-	-	۲	مائل مذهبی امور خیریه و عام المنفعه
-	-	۲	۶۰	۳	-	۶۵	مائل هنری - نویسندگی و سایر مشاغل فنی
-	-	-	-	-	-	-	ایر مشاغل حرفه ای فنی و امور مشابه آن
-	-	۵۵	۶۰۱	۲۰	۶	۶۸۵	مشاغل مربوط با امور اداری و فنی و سایر امور مربوط بان
-	-	۲	۸۱	۱۸	۶	۱۱۰	مائل مدیریت و اداره کردن امور (بجز کشاورزی)
-	-	۵۲	۵۲۰	۲	-	۵۷۵	شی گری و مشاغل فنی و کارهای مربوط بان
۱	۱۶	۶۷	۱۱	۱۶۷	۲	۱۱۰۲	فروش و مشاغل مربوط بان
۱	۲۲	۶۱	۱۱	۶۱۷	-	۸۱۱	رده فروش در بناها و مغازه ها
-	۲	۳	-	۱۸۰	-	۱۸۵	رده فروش دوره گرد ها
-	۱۱	-	-	۱۰	۲	۱۰۳	ده فروش و مشاغل مربوط بان
-	۱۰۸۵	۱۱۱۳	-	۱۶۲۲	۲۱	۱۹۲۹	مشاغل مربوط به زراعت - جنگلیانی - شکار و ماهیگیری
-	۱۰۵۶	۱۱۱۵	-	۱۳۱۵	۲۱	۱۵۱۵	مائل زراعتی
-	-	-	-	۶	-	۶	مائل مربوط به شکار و تله گذاری
-	۱۶	۷۰	-	۳۰۰	-	۳۱۶	مائل مربوط به ماهیگیری
-	-	۱	-	۱	-	۲	مائل مربوط به جنگلیانی (از جمله قطع اشجار)
-	-	۷	-	-	-	۷	له هائیکه در زراعت و شکار و ماهیگیری و جنگلیانی مشغول بکار هستند
-	-	۱۵	۱	۱۶	-	۲۲	امور مربوط به استخراج معدن و استخراج سنگ و خفاری
-	-	۸	-	۱۱	-	۲۲	مائل مربوط به ساختن و حمل آوردن مواد معدنی
-	-	۴	-	۱	-	۵	مائل مربوط به چاه کنی
-	-	۳	۱	۱	-	۵	له هائیکه در معدن و خفاری و استخراج سنگ مشغول کار هستند
-	۲۱	۹۲۱	۳۴	۱۷۲	۱	۱۴۷۰	مشاغل مربوط به حمل و نقل
-	۲۷	۷۹۵	۵	۳۸۱	۱	۱۲۱۲	مائل مربوط به کشتیرانی و قایق رانی
-	-	۱۱۱	۲۱	۵۱	-	۱۹۱	مائل مربوط به برانندگی وسائط نقلیه موتوری
-	۹	۲۰	-	۳۸	-	۶۷	مائل مربوط به برانندگی وسائط نقلیه ایکه بوسیله حیوان کشیده میشوند (مانند کاری و درشکه و غیره)
-	۱۶	۱۳۸۱	۱۰۴	۳۸۸	۴	۱۶۰۴	حرفه های صنعتی و صنایع تولیدی و مشاغل مربوط بان
-	۲	۱۳۸	۱	۵۵	-	۱۶۶	مائل مربوط به نساجی (غیر از قالی بانی)
-	۲	۶	-	۱۶	-	۲۴	مائل مربوط به قالی بانی
-	۵	۲۷	۲	۸۸	-	۱۲۲	مائل مربوط به تهیه پوشاک و محصولات چرم و قماش
-	-	-	-	۱	-	۱	مائل مربوط به سبک سازی و چار و سازی و ماهوت پاک کن سازی
-	۲	۱۵	۲	۶۲	-	۷۱	مائل مربوط به ساختن اشیا چوبی و کارهای مربوط بان

بقیه جدول شماره ۱۲ - طبقات مشاغل بر حسب وضع اشتغال و جنس در قسمت مشاغل بکار ازده ساله بهای حوزه سرشماری پوشهر: آبانماه ۱۳۳۰ (نوامبر ۱۹۵۶)

وضعیت اظهار شده	کارکنان خانوادگی بدون مزد	مزد بگیر	بستخدام دولت	کارکنانیکه برای خود کار میکنند	کارفرما	جمع شاغلین	طبقات مشاغل و جنس
-	-	-	-	۶	-	۶	کل حوزه سرشماری پوشهر
-	۲۱	۶۱	-	۳۰۰	-	۳۹۸	بقیه بسز
-	-	۱	-	۱	-	۲	مشاغل مربوط بهنگار ونگار گذاری
-	-	۷	-	-	-	۷	مشاغل مربوط بهنگارگری (از جمله طبع اشجار)
-	-	۱۰	۱	۱۰	-	۲۱	عده هائیکه در وزارت ونگار ونگارگری ونگارگری مشغول بکار هستند
-	-	۸	-	۱۴	-	۲۲	امور مربوط به استخراج معدن و استخراج سنگ گرانیتی
-	-	۴	-	۱	-	۵	مشاغل مربوط به ساختن و عمل آوردن مواد معدنی
-	-	۳	۱	-	-	۴	مشاغل مربوط به چاه کنی
-	-	۳۶	۳۴	۷۲	۱	۱۴۶	عده هائیکه در معدن و حفاری و استخراج سنگ مشغول کار هستند
-	-	۲۷	۴	۲۸۱	۱	۳۱۳	مشاغل مربوط به حمل و نقل
-	-	۱۱۱	۲۹	۵۰	-	۱۹۰	مشاغل مربوط به کشتیرانی و لایق رانی
-	۱	۲۰	-	۲۸	-	۲۹	مشاغل مربوط به براندگی وسائط نقلیه موتوری
-	۱۷	۱۳۱۸	۷۹	۲۱۶	۴	۱۷۸۴	مشاغل مربوط به رانندگی وسائط نقلیه آبیکه بوسیله حیوان کشیده میشوند (مانند کاری و درشکه و غیره)
-	۲	۴۲۹	-	۴۲	-	۴۳۱	حرفه های صنعتی و عملیات تولیدی و مشاغل مربوط بآن
-	۴	۲۷	-	۸۱	-	۱۱۲	مشاغل مربوط به نساجی (غیر از قالی بافی)
-	-	-	-	۱	-	۱	مشاغل مربوط به تهیه پوشاک و محصولات چرمی و قماش
-	-	۱۰	۲	۶۳	-	۸۲	مشاغل مربوط بهساز و ساز و جوار سازی و باغبانیت کهن سازی
-	۶	۲۱	۲	۷۴	-	۱۰۳	مشاغل مربوط به ساختن اشیا چوبی و کارها و مشاغل مربوط بآن
-	-	۲۳	۱	۱	-	۲۵	مشاغل مربوط به فلز کاری
-	-	۷۴۷	۸	۴۰	۱	۷۹۶	مشاغل الکتریکی و الکترونیکی
-	-	۱۳	۷	۶	-	۲۶	مشاغل ساختمانی و کارهای مربوط بآن که درجهای دیگر طبقه بندی نشده
-	-	-	۷	۶	-	۱۳	مشاغل مربوط به ماشینهای مستتر جراثقال و مشاغل مربوط به عملیات مکانیکی ماشینهای ساختمانی مستتر
-	-	۱	۲	۱	-	۴	مشاغل مربوط بهسفالگری و کارهای مربوط بآن
-	-	-	-	۳	-	۳	مشاغل مربوط بهساختن مواد ساختمانی و کارهای مربوط بآن
-	۲	۱۰	-	۱۲	۳	۱۱۷	مشاغل مربوط به پیوستن و عمل آوردن آن
-	-	-	۲	۱	-	۳	مشاغل مربوط به تهیه مواد غذایی و دخانیات
-	-	۲	۵۱	-	-	۵۳	حرفه های صنعتی و تولیدی و متفرقه و کارهای مربوط بآن
-	-	۲	-	-	-	۲	عده هائیکه در پیشه های صنعتی مختلف برای تولید محصولات و عملیات مربوط بآنها کار میکنند
-	۱۴	۱۳۰	۳۱۱	۲۳۵	۱	۱۰۴۹	مشاغل مربوط به انجام خدمات (سروسها)
-	-	۲۴	۲۸۵	۳	-	۳۱۲	مشاغل مربوط به خدمات محافظت و مراقبت و نگهبانی
-	۱۱	۴۰۲	۴	۱۶۰	۱	۵۷۸	خدمات خانگی و شخصی و آراهای مربوط بآن
-	۲	۳۸	۳	۶۳	-	۱۰۶	مشاغل خدمات متفرقه
-	۱	۴۶۶	۷۷	۶	-	۵۵۳	عده هائیکه در مشاغل مربوط به خدمات کار میکنند
۱۰۶	۱	۱۱۸	۶۵	۴	-	۱۹۴	مشاغل مربوط به خدمات ثابت ارتشی و مشاغل که دقیقاً مشخص و یا اظهار نشده
-	-	-	۶۰	-	-	۶۰	خدمات ثابت ارتشی
۱۰۶	-	۲	۴	-	-	۶۶	مشاغل که دقیقاً مشخص و یا اظهار نشده اند
-	۱	۱۱۱	۱	۴	-	۱۲۲	عده هائیکه درجهای دیگر طبقه بندی نشده اند

بینه جدول شماره ۲: طبقه‌بندی مشاغل بر حسب وضع اشتغال و جنس در جمعیت مشاغل بکار از ده ساله بی‌الای حوزه سرشماری بوشهر؛ آبانماه ۱۳۳۰ (نوامبر ۱۹۵۱)

وضعیت اظهاری شده	کارکنان خانوادگی بدون مزد	مزدبگیر	مستخدم دولت	کارکنانیکه برای خود کار میکنند	کارفرما	جمع مشاغلین	طبقهات مشاغل و جنس
							کل حوزه سرشماری بوشهر
							زن
-	۱۳	۱۵۰	۶۴	۲۸۲	۱	۵۱۱	جمع از ده ساله بی‌الای
-	-	۱	۲۲	۱۱	-	۳۴	مشاغل حرفه ای - فنی و کارهای مربوط بآن
-	-	-	۶	۱۱	-	۱۸	مشاغل مربوط به نظم طبی و بهداشتی و امور مربوط بآن
-	-	-	۲۰	-	-	۲۰	مشاغل مربوط به تعلیم و تربیت و سایر امور مربوط بآن
-	-	-	۱	-	-	۱	مشاغل مذهبی امور خیریه و علم النفعه
-	-	-	۵	-	-	۵	مشاغل مربوط با امور اداری و منشیگری و امور مربوط بآن
-	-	-	۵	-	-	۵	منشیگری و مشاغل دستری و کارهای مربوط بآن
-	۱	-	-	۲۹	-	۳۰	فروش و مشاغل مربوط بآن
-	-	-	-	۲۸	-	۲۸	خرده فروش در رنگها و مغازه ها
-	-	-	-	۱	-	۱	خرده فروش دوره گرد ها
-	۱	-	-	-	-	۱	مغازه فروش و مشاغل مربوط بآن
-	۱۰	۸	-	۲۳	۱	۳۲	مشاغل مربوط بزراعت - جنگلبانی - شکار و ماهیگیری
-	۱۰	۷	-	۲۳	۱	۴۱	مشاغل زراعتی
-	-	۱	-	-	-	۱	مشاغل مربوط با ماهیگیری
-	-	-	-	۱	-	۱	امور مربوط با استخراج معدن و استخراج سنگ و حفاری
-	-	-	-	۱	-	۱	عمله هائیکه در معدن و حفاری و استخراج سنگ مشغول بکار هستند
-	-	-	-	۱	-	۱	مشاغل مربوط به حمل و نقل
-	-	-	-	۱	-	۱	مشاغل مربوط برانندگی وسائط نقلیه موتوری
-	۲	۲۱	۲۵	۷۲	-	۱۲۰	حرفه های صنعتی و صنایع تولیدی و مشاغل مربوط بآن
-	-	۹	۱	۲۳	-	۳۳	مشاغل مربوط به نساجی (غیر از قالی بانی)
-	۲	۱	-	۱۶	-	۲۰	مشاغل مربوط باقالی بانی
-	-	-	۲	۷	-	۹	مشاغل مربوط بتهیه پوشاک و محصولات چرم و قماش
-	-	-	-	۱	-	۱	مشاغل مربوط بافلز کاری
-	-	۱	-	۱	-	۲	مشاغل ساختمانی و کارهای مربوط بآن که در جای دیگر باقیه بندی نشده
-	-	۵	۲۲	۱۴	-	۴۱	مشاغل مربوط بتهیه مواد غذایی و خانیاخت
-	-	۲۲۰	۷	۱۴۵	-	۳۷۲	مشاغل مربوط با انجام خدمات (سروسها)
-	-	۱۱۹	۷	۱۴۵	-	۳۷۱	خدمات خانگی و شخص و کارهای مربوط بآن
-	-	۱	-	-	-	۱	عمله هائیکه در مشاغل مربوط با خدمات کار میکنند
-	-	-	-	۱	-	۱	مشاغل مربوط با خدمات ثابت ارتشی و مشاغل که دقیقاً مشخص و یا اظهار نشده اند
-	-	-	-	۱	-	۱	عمله هائیکه در جای دیگر طبقه بندی نشده اند

بقيه جدول شماره ۱۰۱ - طبقات مشاغل بر حسب وضع اشتغال و جنس در جمعیت مشاغل بکار ازموده ساله بهالای حوزه سرشماری پون شهر - آبانماه ۱۳۳۵ (نوامبر ۱۹۵۶)

وضعیت اطهار یافته	کارکنان خانوادگی بدون مزد	مزد بگیر	مستخدم دولت	کارکنان برای خود کار میکنند	کارفرما	جمع شاغلین	طبقات مشاغل و جنس
							شهر پون شهر مرد زن
۱۷۲	۱۴	۱۹۹۹	۱۱۴۸	۱۴۷۷	۱۴	۴۸۴۱	جمع ازموده ساله بهالای
-	-	۵	۱۷۷	۳۰	-	۲۱۲	مشاغل حرفه ای - نئ و کارهای مربوط بان
-	-	۱	۲۲	۱	-	۲۴	مشاغل مربوط به علم طبی و بهداشتی و امور مربوط بان
-	-	-	۱۰۳	۱	-	۱۰۴	مشاغل مربوط به تعلیم و تربیت و امور مربوط بان
-	-	-	۴	۷	-	۱۱	مشاغل حقوقی که شامل خدمات روزگاری و ادگشتری و دکترخانه های رسمی نیز میباشد
-	-	۲	۱	۱۰	-	۱۳	مشاغل مذکوره امور غیره و عام المنفعه
-	-	-	۱	-	-	۱	مشاغل هنری - نویسندگی و سایر مشاغل تفریحی
-	-	۷	۴۶	۲	-	۵۱	سایر مشاغل حرفه ای و نئ و امور مشابه آن
-	-	۴۳	۴۹۸	۱۱	۴	۵۵۶	مشاغل مربوط با امور اداری و منشیگری و امور مربوط بان
-	-	۱	۶۲	۱۰	۴	۷۷	مشاغل مدیریت و اداره کردن امور (بجز کشاورزی)
-	-	۴۲	۴۳۱	۱	-	۴۷۶	منشیگری و مشاغل دفتری و کارهای مربوط بان
-	۶	۵۳	۱	۵۶۵	۲	۶۲۷	فروشی و مشاغل مربوط بان
-	۵	۵۱	۱	۴۱۷	-	۴۷۴	خرده فروش و رنگها و مغازه ها
-	۱	۲	-	۶۰	-	۶۳	خرده فروش دوره گرد ها
-	-	-	-	۵۸	۲	۶۰	ماده فروش و مشاغل مربوط بان
-	۲	۶۲	-	۲۰۷	۳	۲۷۵	مشاغل مربوط به زراعت - جنگلیان - شکار و ماهیگیری
-	-	۴۳	-	۸۴	۳	۱۲۹	مشاغل زراعتی
-	-	-	-	۵	-	۵	مشاغل مربوط به شکار و تله گذاری
-	۲	۱۷	-	۱۱۸	-	۱۳۸	مشاغل مربوط به ماهیگیری
-	-	۱	-	۱	-	۲	مشاغل مربوط به جنگلیان (از جمله قطع اشجار)
-	-	۱	-	-	-	۱	ماده های نیکه در زراعت و شکار و ماهیگیری و جنگلیان مشغول بکار هستند
-	-	۵	۱	۱۵	-	۲۱	امور مربوط با استخراج معدن و استخراج سنگ و حفاری
-	-	۳	-	۱۴	-	۱۷	مشاغل مربوط با ساختن و حمل آوردن مواد معدنی
-	-	۱	-	۱	-	۲	مشاغل مربوط به چاه کنی
-	-	۱	۱	-	-	۲	ماده های نیکه در معدن و حفاری و استخراج سنگ مشغول کار هستند
-	-	۳۸۸	۳۲	۱۲۷	۱	۵۴۸	مشاغل مربوط به حمل و نقل
-	-	۳۱۳	۵	۷۱	۱	۳۹۰	مشاغل مربوط به کشتیرانی و تریک رانی
-	-	۶۶	۲۷	۲۷	-	۱۲۰	مشاغل مربوط برانندگی وسائط نقلیه موتوری
-	-	۵	-	۱۱	-	۱۶	مشاغل مربوط برانندگی وسائط نقلیه ایکه بواسطه حیوان کشیده میشوند (مانند گاری و درشکه و غیره)
-	۲	۸۱۵	۸۴	۲۶۴	۳	۱۱۶۸	حرفه های صنعتی و ملیات تولیدی و مشاغل مربوط بان
-	-	۳۰۶	۱	۳۶	-	۳۴۳	مشاغل مربوط به نساجی (غیر از قالی بافی)
-	-	۱۳	۲	۴۸	-	۶۳	مشاغل مربوط به تهیه پوشاک و محصولات چرمی و نئان
-	-	۱۱	۲	۴۶	-	۵۹	مشاغل مربوط با ساختن اشیا چرمی و کارهای مربوط بان
-	-	۱۴	۳	۶۰	-	۷۷	مشاغل مربوط با فلزکاری
-	-	۱۶	۱	۱	-	۲۱	مشاغل الکتریکی و الکترونیکی
-	-	۳۷۳	۴	۳۰	۱	۴۰۸	مشاغل ساختن کارهای مربوط بان که در جای دیگر طبقه بندی نشده اند

بلیه جدول شماره ۱۲ - طبقات مشاغل بر حسب وضع اشتغال و جنس در جمعیت شامل بکار ازرده ساله بیلائی حوزه سرشماری پوهن شهر آبانماه ۱۳۲۵ (نوامبر ۱۹۵۱)

وضعیت اظهار شده	کارکنان خانوادگی بدون مزد	مزد بگیر	مستخدم دولت	کارکنانیکه برای خود کار میکنند	کارفرما	جمع مشاغلین	طبقات مشاغل و جنس
							شهر پوهن شهر
							بلیه مرد وزن
-	-	۱۲	۷	۵	-	۲۴	مشاغل مربوط به ماشینهای مستقر جراثقال و مشاغل مربوط به
-	-	۱	۷	۱	-	۹	عمایات مکانیکی ماشینهای ساختمانی مستقر
-	-	-	-	۳	-	۳	مشاغل مربوط به ساختن مواد شیمیایی و کارهای مربوط به آن
-	۲	۶۶	۲۱	۳۴	۲	۱۲۵	مشاغل مربوط به پوست و وصل آوردن آن
-	-	-	۲	-	-	۲	مشاغل مربوط به تهیه مواد غذایی و دخانیات
-	-	-	-	-	-	-	حرفه های صنعتی و تولیدی و متفرقه و کارهای مربوط به آن
-	-	-	۲۹	-	-	۲۹	عمله هاییکه در پیشه های صنعتی مختلف برای تولید محصولات و عملیات مربوط به آنها کار میکنند
-	۱	۵۱۷	۳۲۳	۲۵۲	۱	۱۰۹۶	مشاغل مربوط به انجام خدمات (سرویسها)
-	-	۲۳	۲۴۱	۳	-	۲۶۷	مشاغل مربوط به خدمات محافظت و حراست و نگهبانی
-	۲	۱۴۶	۱۰	۲۲۵	۱	۳۸۴	خدمات خانگی و شخصی و کارهای مربوط به آن
-	-	۱۴	۲	۲۲	-	۳۹	مشاغل خدمات متفرقه
-	-	۳۳۴	۶۹	۳	-	۴۰۶	عمله هاییکه در مشاغل مربوط به خدمات کار میکنند
۱۷۲	۱	۱۱۵	۴۲	۵	-	۲۳۵	مشاغل مربوط به خدمات ثابت ارتشی و مشاغل که دقیقاً مشخصی را اظهار نشده اند
-	-	-	۳۷	-	-	۳۷	خدمات ثابت ارتشی
۱۷۲	-	۲	۴	-	-	۱۷۸	مشاغل که دقیقاً مشخصی را اظهار نشده اند
-	۱	۱۱۳	۱	۵	-	۱۲۰	عمله هاییکه در برای دیگر طبقه بندی نشده اند
							مرد
۱۷۲	۱۴	۱۹۹۸	۱۰۹۶	۱۲۵۸	۱۴	۴۵۵۲	جمع ازرده ساله بیلائی
-	-	۵	۱۵۱	۲۳	-	۱۷۹	مشاغل حرفه ای - فنی و کارهای مربوط به آن
-	-	۱	۱۷	۲	-	۲۰	مشاغل مربوط به علم طبیعی و بهداشتی و امور مربوط به آن
-	-	-	۸۳	۱	-	۸۴	مشاغل مربوط به تعلیم و تدریس و سایر امور مربوط به آن
-	-	-	۴	۷	-	۱۱	مشاغل حقوقی که شامل قضات وکلای دادگستری و دفترخانه های رسمی نیز میباشد
-	-	۲	-	۱۰	-	۱۲	مشاغل مذهبی امور خیریه و عام المنفعه
-	-	-	۱۱	-	-	۱	مشاغل هنری - نویسندگی و سایر مشاغل تفریحی
-	-	۲	۴۶	۳	-	۵۱	سایر مشاغل حرفه ای فنی و امور مشابه آن
-	-	۴۳	۴۱۳	۱۱	۴	۵۵۱	مشاغل مربوط به امور اداری و منشی گری و امور مربوط به آن
-	-	۱	۶۲	۱۰	۴	۷۷	مشاغل مدیریت و اداره کردن امور (بجز کشاورزی)
-	-	۴۲	۴۳۱	۱	-	۴۷۴	منشی گری و مشاغل دفتری و کارهای مربوط به آن
-	۶	۴۳	۱	۵۵۴	۲	۶۱۶	فروش و مشاغل مربوط به آن
-	۵	۵۱	۱	۴۰۶	-	۴۶۳	خرده فروشی در رنگها و شماره ها
-	۱	۶	-	۹۰	-	۹۳	خرده فروشی دوره گرد ها
-	-	-	-	۵۸	۲	۶۰	عمده فروشی و مشاغل مربوط به آن
-	۳	۶۲	-	۲۰۶	۳	۲۷۴	مشاغل مربوط به بزراعت - جنگلهائی - شکار و ماهیگیری
-	-	۴۳	-	۸۲	۳	۱۲۸	مشاغل زراعتی
-	-	-	-	۵	-	۵	مشاغل مربوط به شکار و تله گذاری
-	۳	۱۷	-	۱۱۸	-	۱۳۸	مشاغل مربوط به ماهیگیری
-	-	۱	-	۱	-	۲	مشاغل مربوط به جنگلهائی (از جمله قطع اشجار)
-	-	۱	-	-	-	۱	عمله هاییکه در زراعت و شکار و ماهیگیری و جنگلهائی مشغول بکار هستند

بازه جدول شماره ۱۱ - طبقات مشاغل بر حسب وضع اشتغال و جنس در جمعیت مشاغل بکار آزرده ساله بهالای حوزه سرشماری پوهنبره آبانماه ۱۳۳۵ (نوامبر ۱۹۵۶)

وضعیت اطهار نشده	کارکنان خانوادگی بدون مزد	مزد بگیر	مستخدم دولت	کارکنانیکه برای خود کار میکنند	کارفرما	جمع مشاغلین	طبقات مشاغل و جنس
-	-	۵	۱	۱۵	-	۲۱	شهر پوهنبره بقیه مرد امور مربوط با استخراج معدن و استخراج سنگ و سفاری
-	-	۲	-	۱۱	-	۱۷	مشاغل مربوط با ساختن و حمل آوردن مواد معدنی
-	-	۱	-	۱	-	۲	مشاغل مربوط بچاه کنی
-	-	۱	۱	-	-	۲	عمله هائیکه در معدن و سفاری و استخراج سنگ مشغول کار هستند
-	-	۲۸۹	۳۲	۱۲۱	۱	۵۴۳	مشاغل مربوط به حمل و نقل
-	-	۲۱۲	۵	۷۱	۱	۳۱۰	مشاغل مربوط به کشتیرانی و تاقی رانی
-	-	۶۶	۱۷	۳۱	-	۱۱۴	مشاغل مربوط برانندگی و سائط نقلیه موتوری
-	-	۵	-	۱۱	-	۱۶	مشاغل مربوط برانندگی و سائط نقلیه ایکه بوسیله مسوان کننده میشوند (مانند کاری و درنگه و غیره)
-	۲	۸۱۹	۶۰	۲۱۱	۳	۱-۹۰	حرفه های صنعتی و صنایع تولیدی و مشاغل مربوط بآن
-	-	۳۰۶	-	۹	-	۳۱۱	مشاغل مربوط به نساجی (فیراز تالی بافی)
-	-	۱۳	-	۹۲	-	۱۰۵	مشاغل مربوط به تهیه پوشاک و محصولات چرمی و قشایی
-	-	۱۱	۲	۹۶	-	۱۰۹	مشاغل مربوط با ساختن اشیا چرمی و کارهای مربوط بآن
-	-	۱۴	۳	۵۹	-	۷۶	مشاغل مربوط بفلز کاری
-	-	۱۹	۱	۱	-	۲۱	مشاغل الکتریکی و الکترونیکی
-	-	۳۷۲	۱	۲۱	۱	۴۰۶	مشاغل ساختمانی و کارهای مربوط بآن که در جای دیگر طبقه بندی نشده
-	-	۱۲	۷	۵	-	۲۴	مشاغل مربوط با شیبهای مستقر جراثقال و مشاغل مربوط به عملیات مکانیکی ماشینهای ساختمانی مستقر
-	-	۱	۲	۱	-	۴	مشاغل مربوط با ساختن مواد شیبایی و کارهای مربوط بآن
-	-	-	-	۳	-	۳	مشاغل مربوط بپیوست و حمل آوردن آن
-	۲	۶۶	-	۲۰	۲	۹۰	مشاغل مربوط به تهیه مواد غذایی و خایبات
-	-	-	۲	-	-	۲	حرفه های صنعتی و تولیدی و شغرفه و کارهای مربوط بآن
-	-	-	۳۱	-	-	۳۱	عمله هائیکه در رشته های صنعتی مختلف برای تولید محصولات و صنایع مربوط بآنها کار میکنند
-	۲	۵۱۷	۳۱۶	۱۰۸	۱	۹۴۴	مشاغل مربوط با انجام خدمات (سروسها)
-	-	۲۳	۲۹۱	۳	-	۳۱۷	مشاغل مربوط بخدمات محافظت و حراست و نگهبانی
-	۲	۱۹۶	۳	۸۰	۱	۳۸۲	خدمات خانگی و شخصی و کارهای مربوط بآن
-	-	۱۱	۳	۲۲	-	۳۶	مشاغل خدمات متفرقه
-	-	۳۳۹	۶۱	۳	-	۴۰۳	عمله هائیکه در مشاغل مربوط بخدمات کار میکنند
۱۷۲	۱	۱۱۵	۹۱	۱	-	۳۸۰	مشاغل مربوط بخدمات ثابت ارتشی و مشاغل که دقیقاً مشغول با اظهار نشده اند
-	-	-	۳۷	-	-	۳۷	خدمات ثابت ارتشی
۱۷۲	-	۲	۱	-	-	۱۷۸	مشاغل که دقیقاً مشخص و با اظهار نشده اند
-	۱	۱۱۳	۱	۱	-	۱۱۶	عمله هائیکه در جای دیگر طبقه بندی نشده اند
-	-	۱	۶۲	۲۱۹	-	۲۸۲	جمع آزرده ساله بهالای
-	-	-	۲۱	۷	-	۲۸	مشاغل حرفه ای - کنی و کارهای مربوط بآن
-	-	-	۵	۷	-	۱۲	مشاغل مربوط به علوم دینی و بهداشتی و امور مربوط بآن
-	-	-	۲۰	-	-	۲۰	مشاغل مربوط به تعلیم و تربیت و سایر امور مربوط بآن
-	-	-	۱	-	-	۱	مشاغل مذهبی امور خیریه و وام النعمه

بقیه جدول شماره ۱۲ - طبقات مشاغل بر حسب وضع اشتغال و جنس در جمعیت مشاغل بکار از ده ساله به بالای حوزه سرشماری، پویشی و آبانماه ۱۳۳۰ (نوامبر ۱۹۰۶)

وضعیت اظهاری نشده	کارکنان خانوادگی بدون مزد	مزد بگیر	مستخدم دولت	کارکنانیکه برای خود کار میکنند	کارفرما	جمع شاغلین	طبقات مشاغل و جنس
-	-	-	۰	-	-	۰	شهر پویشی بقیه زن
-	-	-	۰	-	-	۰	مشاغل مربوط به امور اداری و منشی گری و امور مربوط به آن
-	-	-	۰	-	-	۰	منشی گری و مشاغل دلتیری و کارهای مربوط به آن
-	-	-	-	۱۱	-	۱۱	فروش و مشاغل مربوط به آن
-	-	-	-	۱۱	-	۱۱	خرده فروش در بینگاهها و نمازخانه ها
-	-	-	-	۱	-	۱	مشاغل مربوط به زراعت - جنگلیانی - شکار و ماهیگیری
-	-	-	-	۱	-	۱	مشاغل زراعتی
-	-	-	-	۱	-	۱	مشاغل مربوط به حمل و نقل
-	-	-	-	۱	-	۱	مشاغل مربوط به براندگی و وسائط نقلیه موتوری
-	-	۱	۲۶	۵۳	-	۷۹	سرفه های صنعتی و عملیات تولیدی و مشاغل مربوط به آن
-	-	-	۱	۳۱	-	۳۲	مشاغل مربوط به نساجی (غیر از قالی بافی)
-	-	-	۲	۶	-	۸	مشاغل مربوط به تهیه پوشاک و محصولات چرمی و تماش
-	-	-	-	۱	-	۱	مشاغل مربوط به فلز کاری
-	-	۱	-	۱	-	۲	مشاغل ساختمانی و کارهای مربوط به آن که در جای دیگر
-	-	-	۲۱	۱۴	-	۳۵	طبقه بندی نشده
-	-	-	-	-	-	-	مشاغل مربوط به تهیه مواد غذایی و دخانیات
-	-	-	۷	۱۴۰	-	۱۴۷	مشاغل مربوط به انجام خدمات (سرسها)
-	-	-	۷	۱۴۰	-	۱۴۷	خدمات خانگی و شخصی و کارهای مربوط به آن
-	-	-	-	۱	-	۱	مشاغل مربوط به خدمات ثابت ارتش و مشاغل که در قبلا مشخص و یا اظهار نشده اند
-	-	-	-	۱	-	۱	عده هائیکه در جای دیگر طبقه بندی نشده اند

جدول شماره ۱۲ - تقسیمات عمده فعالیت صنعتی بر حسب سن و جنس در جمعیت شغل بکار از ده ساله به بالای حوزه سرشماری پونشهر: آبانماه ۱۳۳۰ (نوامبر ۱۹۵۶)
 (سن اظهار نشده نیز جزو جمع سنین از ده ساله به بالا منظور شده است)

سن اظهار نشده	۱۰ ساله به بالا	۱۰-۱۴ ساله	۱۵-۱۹ ساله	۲۰-۲۴ ساله	۲۵-۲۹ ساله	۳۰-۳۴ ساله	جمع از ده ساله به بالا	تقسیمات عمده فعالیت صنعتی و جنس
								<u>کل حوزه سرشماری پونشهر</u>
۱۱	۸۸۲	۲۸۹۲	۶۸۷۲	۱۰۶۹۸	۱۰۷۷۲	۳۶۹	۱۴۸۹۱	جمع شاغلین مرد زنی
-	۵۲۰	۱۹۵۲	۳۰۴۵	۵۶۱	۶۴۱	۲۱۸	۶۹۴۱	کشاورزی - جنگلی - شکار و ماهیگیری
-	-	۱	۲	۲	-	-	۷	استخراج معدن و استخراج سنگ
۳	۳۲	۲۶۸	۵۷۱	۱۳۰	۹۸	۲۰	۱۰۲۴	تولیدات صنعتی و نساجی
-	۴۲	۱۹۵	۳۹۰	۱۱۲	۷۵	۱۲	۸۲۶	ساختن
۱	۱	۲۰	۴۴	۸	۱۴	۷	۱۱۰	بری - گاز - آب و سروسهای بهداشتی
۱	۱۰۱	۳۳۰	۵۲۸	۹۴	۲۸	۲	۱۱۰۴	تجارت (کلی و جزئی)
۴	۶۸	۶۰۸	۱۰۲۳	۲۰۹	۱۴۰	۴۴	۲۰۲۲	حمل و نقل - انبارداری و ارتباطات
۲	۵۶	۱۷۴	۱۰۶۵	۱۸۶	۹۸	۶۳	۱۹۶۴	خدمات (سروسها)
-	۷	۳۲	۸۵	۲۸۱	۱۶۸	۳	۵۸۴	فعالتهاییکه باندازه کافی توضیح نشده
۱۱	۹۴۱	۳۷۵۱	۶۶۸۹	۱۰۵۵۴	۱۰۲۰۴	۳۲۸	۱۴۲۸۵	جمع شاغلین زن
-	۵۱۴	۱۰۲۸	۳۰۳۰	۵۶۰	۶۳۵	۲۱۷	۶۸۹۹	کشاورزی - جنگلی - شکار و ماهیگیری
-	-	۲	۲	۲	-	-	۶	استخراج معدن و استخراج سنگ
۳	۲۶	۲۴۲	۵۴۰	۱۱۹	۷۵	۱۱	۱۰۱۶	تولیدات صنعتی و نساجی
-	۱۲	۱۹۴	۳۸۹	۱۱۲	۷۵	۱۲	۸۲۴	ساختن
۱	۱	۲۰	۴۴	۸	۱۴	۷	۱۱۰	بری - گاز - آب و سروسهای بهداشتی
۱	۱۷	۳۱۵	۵۲۸	۹۴	۲۷	۲	۱۰۷۴	تجارت (کلی و جزئی)
۴	۶۸	۶۰۸	۱۰۲۳	۲۰۹	۱۴۰	۴۴	۲۰۲۲	حمل و نقل - انبارداری و ارتباطات
۲	۵۳	۳۱۰	۱۰۱	۱۶۱	۶۱	۳۲	۱۶۵۰	خدمات (سروسها)
-	۷	۳۲	۸۵	۲۸۱	۱۶۷	۳	۵۸۳	فعالتهاییکه باندازه کافی توضیح نشده
-	۳۴	۱۴۱	۱۸۳	۴۴	۶۸	۴۱	۵۱۱	جمع شاغلین زن
-	۱	۱۵	۱۵	۴	۶	۱	۴۲	کشاورزی - جنگلی - شکار و ماهیگیری
-	-	-	۱	-	-	-	۱	استخراج معدن و استخراج سنگ
-	۶	۲۶	۳۹	۱۵	۲۳	۱	۱۱۸	تولیدات صنعتی و نساجی
-	-	۱	۱	-	-	-	۲	ساختن
-	-	-	-	-	-	-	-	بری - گاز - آب و سروسهای بهداشتی
-	۴	۱۵	۱۰	-	۱	-	۳۰	تجارت (کلی و جزئی)
-	-	-	۲	-	-	-	۳	حمل و نقل - انبارداری و ارتباطات
-	۲۳	۸۴	۱۱۴	۲۵	۳۷	۲۱	۳۱۱	خدمات (سروسها)
-	-	-	-	-	۱	-	۱	فعالتهاییکه باندازه کافی توضیح نشده

بقيه جدول شماره ۱۲ - تقسیمات عمده فعالیت صنعتی و جنس در قسمت شغل بکار ازرده ساله بهایای حوزه سرشماری پوشش: آبانماه ۱۳۳۵ (نوامبر ۱۹۵۶)
(سین اظهار شده نیز جز جمع مبدین ازرده ساله بهایای منظور شده است)

شماره اظهار شده	۱۰-۱۱ ساله	۱۱-۱۲ ساله	۱۲-۱۳ ساله	۱۳-۱۴ ساله	۱۴-۱۵ ساله	۱۵-۱۶ ساله	جمع ازرده ساله بهایای	تقسیمات عمده فعالیت صنعتی و جنس
								شهر پوشش
								مردوزن
	۱۰	۱۱	۱۲	۱۳	۱۴	۱۵	۸۳۴	جمع شاغلین
-	۲۹	۸۵	۱۲۲	۲۲	۱۶	۴	۲۷۸	کشاورزی - جنگلیانی - شکار و ماهیگیری
-	-	-	۱	۲	-	-	۳	استخراج معدن و استخراج سنگ
۳	۱۲	۱۲۲	۴۱۴	۶۵	۵۸	۱۴	۷۶۶	تولیدات صنعتی و نماسازی
-	۱۹	۱۱۰	۲۱۴	۵۱	۳۲	۴	۴۳۰	ساختن
۱	۲	۱۴	۲۸	۳	-	۱	۴۹	برق - گاز - آب و سروسهای بهداشتی
۱	۵۲	۱۸۴	۳۴۱	۴۷	۱۵	۱	۶۴۲	تجارت (کلی و جزئی) -
۴	۴۱	۳۳۱	۵۶۶	۷۸	۴۵	۲۳	۱۰۸۸	حمل و نقل - انبارداری و ارتباطات
۱	۴۱	۳۰۴	۷۳۵	۱۱۹	۵۱	۳۱	۱۲۸۲	خدمات (سروسها)
-	۲	۲۴	۶۶	۱۴۴	۵۲	۳	۲۱۶	نماینهايک باندازه کافی توضیح نشده
								سرد
۱۰	۱۱	۱۲	۱۳	۱۴	۱۵	۱۶	۵۵۲	جمع شاغلین
-	۲۹	۸۴	۱۲۲	۲۲	۱۶	۴	۲۷۷	کشاورزی - جنگلیانی - شکار و ماهیگیری
-	-	-	۱	۲	-	-	۳	استخراج معدن و استخراج سنگ
۳	۱۲	۱۲۲	۳۸۳	۶۲	۴۵	۴	۶۹۰	تولیدات صنعتی و نماسازی
-	۱۹	۱۰۱	۲۱۳	۵۱	۳۲	۴	۴۲۸	ساختن
۱	۲	۱۴	۲۸	۳	-	۱	۴۹	برق - گاز - آب و سروسهای بهداشتی
۱	۵۲	۱۷۸	۳۲۷	۴۷	۱۵	۱	۶۳۱	تجارت (کلی و جزئی) -
۴	۴۱	۳۳۱	۵۶۴	۷۸	۴۵	۲۳	۱۰۸۶	حمل و نقل - انبارداری و ارتباطات
۱	۴۱	۳۶۰	۶۶۰	۱۰۵	۲۸	۱۰	۱۰۶۳	خدمات (سروسها)
-	۲	۲۴	۶۶	۱۴۴	۵۲	۳	۲۱۵	نماینهايک باندازه کافی توضیح نشده
								زن
-	۱۷	۷۵	۱۱۰	۱۷	۳۷	۱۶	۲۸۲	جمع شاغلین
-	-	-	-	-	-	-	۱	کشاورزی - جنگلیانی - شکار و ماهیگیری
-	-	-	-	-	-	-	-	استخراج معدن و استخراج سنگ
-	۴	۲۳	۲۸	۲	۱۳	۵	۷۶	تولیدات صنعتی و نماسازی
-	-	-	-	-	-	-	۲	ساختن
-	-	-	-	-	-	-	-	برق - گاز - آب و سروسهای بهداشتی
-	۱	۶	۴	-	-	-	۱۱	تجارت (کلی و جزئی) -
-	-	-	-	-	-	-	۲	حمل و نقل - انبارداری و ارتباطات
-	۱۲	۴۴	۷۵	۱۴	۲۳	۲۱	۱۸۹	خدمات (سروسها)
-	-	-	-	-	-	-	۱	نماینهايک باندازه کافی توضیح نشده

بقیه جدول شماره ۱۲ - تصفیات عمده فعالیت صنعتی بر حسب سن و جنس در جمعیت شافل پکار از ده ساله به بالای حوزه سرشماری پوتسبرگ آلمان ۱۳۲۵ (نوامبر ۱۹۵۶)

(سن اظهار نشده نیز جزو جمع سنین از ده ساله بیلا منظور شده است)

سن اظهار نشده	۶۵ ساله بالا	۶۱-۶۵ ساله	۵۱-۶۰ ساله	۴۱-۵۰ ساله	۳۱-۴۰ ساله	۱۶-۳۰ ساله	جمع از ده سالگی بالا	تصفیات عمده فعالیت صنعتی و جنس
<u>پوتسبرگ</u>								
<u>جمع ناغلین</u>								
۱	۶۶۵	۲۶۴۴	۴۳۸۵	۱۰۶۷	۱۰۰۴	۲۸۸	۱۰۰۶۲	جمع ناغلین
-	۱۱۱	۱۸۶۸	۲۹۲۲	۵۴۲	۶۲۵	۲۱۴	۶۶۶۲	کشاورزی - جنگلانی - شکار و ماهیگیری
-	-	۲	۲	-	-	-	۴	استخراج معدن و استخراج سنگ
-	۱۶	۷۲	۱۶۵	۶۱	۴۰	۶	۲۶۸	تولیدات صنعتی و نمایی
-	۲۳	۸۵	۱۷۶	۶۱	۴۲	۸	۲۹۶	ساختن
-	۹	۱۶	۱۶	۵	۱۴	۶	۶۱	برق - گاز - آب و سروسهای بهداشتی
-	۵۸	۱۴۶	۱۹۷	۴۷	۲۳	۱	۴۶۲	تجارت (کلی و جزئی)
-	۵۷	۱۷۷	۵۵۷	۱۳۱	۶۵	۲۱	۱۱۳۸	حمل و نقل - انبارداری و ارتباطات
۱	۲۵	۱۷۰	۲۳۰	۱۷	۴۷	۳۲	۶۸۶	خدمات (سروسها)
-	۱	۸	۱۹	۱۴۵	۱۱۵	-	۲۸۸	نمایشهایکه باندازه کافی توضیح نشده
<u>سرد</u>								
<u>جمع ناغلین</u>								
۱	۶۵۸	۲۵۷۸	۴۳۱۲	۱۰۴۰	۹۷۱	۲۷۲	۱۸۳۲	جمع ناغلین
-	۱۹۰	۱۸۵۴	۲۹۰۸	۵۳۸	۶۱۹	۲۱۲	۶۶۲۲	کشاورزی - جنگلانی - شکار و ماهیگیری
-	-	۲	۱	-	-	-	۳	استخراج معدن و استخراج سنگ
-	۱۴	۶۹	۱۵۴	۵۷	۳۰	۶	۲۴۶	تولیدات صنعتی و نمایی
-	۲۳	۸۵	۱۷۶	۶۱	۴۳	۸	۲۹۶	ساختن
-	۴	۱۶	۱۶	۵	۱۴	۶	۶۱	برق - گاز - آب و سروسهای بهداشتی
-	۱۵	۱۲۷	۱۹۱	۴۷	۲۲	۱	۴۴۳	تجارت (کلی و جزئی)
-	۵۷	۱۷۷	۵۵۶	۱۳۱	۶۵	۲۱	۱۱۳۲	حمل و نقل - انبارداری و ارتباطات
۱	۲۴	۱۳۰	۲۱۱	۵۶	۳۲	۲۲	۵۵۷	خدمات (سروسها)
-	۱	۸	۱۹	۱۴۵	۱۱۵	-	۲۸۸	نمایشهایکه باندازه کافی توضیح نشده
<u>زن</u>								
<u>جمع ناغلین</u>								
-	۱۷	۱۶	۷۲	۲۷	۳۱	۱۵	۲۴۱	جمع ناغلین
-	۱	۱۴	۱۵	۴	۶	۱	۴۱	کشاورزی - جنگلانی - شکار و ماهیگیری
-	-	-	۱	-	-	-	۱	استخراج معدن و استخراج سنگ
-	۲	۳	۱۱	۱۲	۱۰	۴	۴۲	تولیدات صنعتی و نمایی
-	-	-	-	-	-	-	-	ساختن
-	-	-	-	-	-	-	-	برق - گاز - آب و سروسهای بهداشتی
-	۳	۹	۶	-	۱	-	۱۹	تجارت (کلی و جزئی)
-	-	-	۱	-	-	-	۱	حمل و نقل - انبارداری و ارتباطات
-	۱۱	۴۰	۳۹	۱۱	۱۴	۱۰	۱۲۵	خدمات (سروسها)
-	-	-	-	-	-	-	-	نمایشهایکه باندازه کافی توضیح نشده

جدول شماره ۱۱ - طبقات فعالیت صنعتی و تجاری در قسمت تولید بهار در ساله بهای حوزه سرشماری بهمنبر: آبانماه ۱۳۳۰ (تایم ۱۱۰۶)

شماره طبقه	کارکنان خانوار گیتی بهمنبر	مزدبگیر	مستخدم دولت	کارکنانیکه برای خود کار میکنند	کارفرما	جمع شاغلین	طبقات فعالیت صنعتی و تجاری
							کل حوزه سرشماری بهمنبر
							مردون
۱	۶۸۸۱	۸۸۲	۱۴۲۱	۶۳۲	۴۲	۱۴۸۱۱	جمع از ده ساله به بالا
۲	۱۰۸۰	۱۳۱۱	۱	۴۳۱	۳۰	۶۹۴۱	کشاورزی - جنگلیان - شکار - ماهیگیری
۳	۱۰۸۱	۱۳۲۰	۱	۴۳۲	۳۰	۶۹۴۲	حصولات کشاورزی و دامی - جنگلیان و قطع اشجار
۴	۲۱	۷۱	-	۲۱۱	-	۲۱۱	شکار و تله گذاری و شکار حیوانات شکار (بمنظور کسب و تجارت)
۵	-	۱	-	۱	-	۱	ماهیگیری
۶	-	-	-	-	-	-	استخراج معدن و استخراج سنگ
۷	-	۱	۲	-	-	۳	استخراج نفت خام و گازهای طبیعی
۸	-	۲	-	-	-	۲	استخراج معادن سنگ - خاک رس - ماسه و شن
۹	-	-	-	۱	-	۱	استخراج معادن غیرفلزی و سنگ که در جای دیگر طبقه بندی نشده اند
۱۰	۱۱	۱۲۰	۱۲۲	۳۴۲	۵	۱۰۱۲	توليدات صنعتی و نساجی
۱۱	۲	۱۲	۲۱	۲۱	۴	۱۰۴	صنعت مواد غذایی (غیر از آشامیدنیها)
۱۲	-	-	-	-	-	-	صنعت آشامیدنیها
۱۳	۱	۱	۱	۱	-	۴	صنعت دخانیات
۱۴	۱	۱۰۲	۱	۷۱	-	۷۳	صنعت نساجی
۱۵	۱	۲۲	۲	۸۲	-	۸۶	صنعت کفش سازی و سایر پوششها و اشیا ساخته شده از نسوجات
۱۶	۱	۱۰	-	۱۰	-	۲۱	صنعت چوب و چوب پنبه (غیر از صنعت میل)
۱۷	۱	۱	-	۱	۱	۴	صنعت چرم و محصولات چرمی (بجز کفش)
۱۸	۱	۱	۱۰۲	۱	-	۱۰۵	صنعت مواد شیمیایی و محصولات شیمیایی
۱۹	۱	۱	-	۱	-	۳	صنایع محصولات نفت و ذغال سنگ
۲۰	۱	۱	-	۱	-	۳	صنایع فلزات اساسی (ساختن ورق و تیر آهن)
۲۱	۱	۱۱	-	۱۱	-	۱۳	صنایع محصولات فلزی (غیر از ماشین آلات و لوازم حمل و نقل)
۲۲	۱	۱۱	-	۱۱	-	۱۳	صنعت ماشین آلات (غیر از ماشین آلات الکتریکی)
۲۳	۱	۱	۱	۲۱	-	۲۳	صنعت لوازم و وسایل نقلیه
۲۴	۱	۱	۱	۱	-	۴	صنایع متفرقه
۲۵	-	۷۱۰	۱۱	۵۴	۱	۸۲۶	ساختمان
۲۶	-	۱۱	-	۵۱	-	۶۲	برق - گاز - آب و سرویسهای بهداشتی
۲۷	-	۲۴	-	-	-	۲۴	برق - گاز و بخار
۲۸	-	۲۵	-	۵۱	-	۷۶	آب و سرویسهای بهداشتی
۲۹	۱	۲۸	۲۳	۱۰۰	۲	۱۰۰۹	تجارت
۳۰	۱	۲۸	۱	۱۰۴	۲	۱۰۷۱	تجارت کتبی و جزئی
۳۱	-	-	۲۸	-	-	۲۸	بانکها و سایر موسسات مالی
۳۲	-	-	۱	۱	-	۲	پست
۳۳	۲۲	۱۰۱۲	۲۸۰	۱۱۰	۲	۲۲۱۶	حمل و نقل و انبارداری و ارتباطات
۳۴	۲۲	۱۰۱۲	۲۱۸	۱۸۹	۲	۲۱۹۸	حمل و نقل
۳۵	-	-	-	-	-	-	انبارداری
۳۶	-	-	۱۱	-	-	۱۱	ارتباطات

بقره جدول شماره ۱۴ - طبقات فعالیت صنعتی بر حسب وضع اشتغال و جنس در جمعیت ثانی بکار از ده ساله به بالای حوزه سرشماری برشهر: آبانماه ۱۳۳۰ (نوامبر ۱۹۵۱)

طبقات فعالیت صنعتی و جنس	جمع شاغلین	کارفرما	کارگانه برای خود کار میکنند	مستخدم دولت	مزد بگیر	کارگسبان خانوادگی بدو مزد	وضعیت اظهار شده
کل حوزه سرشماری برشهر							
بخش مردوزن							
خدمات (سرسپا)	۱۹۶۱	۳	۲۹۸	۹۱۷	۵۸۵	۱۱	-
خدمات دولتی	۷۱۲	-	-	۷۱۲	-	-	-
خدمات اجتماعی و خدمات تجاری و صنعتی و ساختمانی	۲۹۰	-	۸۲	۱۰۲	۵۴	-	-
خدمات تفریحی	۲	-	۱	-	۱	-	-
خدمات درمانی	۸۵۹	۳	۲۱۴	۱	۵۳۰	۱۱	-
فعالیتها که پاندازه کافی توضیح نشده	۵۸۱	-	۴	۵	۱۱۷	۱	۵۷
مرد							
جمع از ده ساله به بالا	۱۴۳۸۵	۹۲	۶۶۵۱	۱۳۷۲	۸۶۷۲	۱۱۸۸	۵۷
کشاورزی - جنگلیان - شکار - ماهگیری	۱۸۹۱	۲۹	۸۶۰۱	۱	۱۱۸۸	۱۰۷۵	-
محصولات کشاورزی و دامی	۶۹۹۲	۲۹	۴۹۹۱	۱	۱۱۱۷	۱۰۴۶	-
جنگلیان و قطع اشجار	۲	-	۱	-	۱	-	-
شکار و تله گذاری و تکثیر حیوانات شکار (بمنظور کسب و تجارت)	۷	-	۷	-	-	-	-
ماهگیری	۳۹۸	-	۲۹۱	-	۷۰	۲۹	-
استخراج معدن و استخراج سنگ	۱	-	-	۲	۴	-	-
استخراج نفت خام و گازهای طبیعی	۳	-	-	۲	۱	-	-
استخراج معادن غیر فلزی و سنگ که در جای دیگر طبقه بندی نشده اند	۲	-	-	-	۳	-	-
توليدات صنعتی و نساجی	۱۰۱۶	۵	۲۷۷	۱۰۷	۶۱۰	۱۷	-
صنعت مواد غذایی (غیر از آشامیدنیها)	۱۱۴	۴	۲۰	-	۸۸	۲	-
صنعت آشامیدنیها	۴	-	۲	-	۲	-	-
صنعت دخانیات	۴	-	-	۴	-	-	-
صنعت نساجی	۴۶۷	-	۲۳	-	۴۴۴	۲	-
صنعت کفش سازی و سایر پوششها و اثاث ساخته شده از نسوجات	۱۱۲	-	۸۱	-	۲۷	۵	-
صنعت چوب و چوب پنبه (بغیر از صنعت میل)	۸۱	-	۶۴	-	۱۵	۲	-
صنعت چرم و محصولات چرمی (بجز کفش)	۴	۱	۲	-	-	-	-
صنعت مواد شیمیایی و محصولات شیمیایی	۲	-	۱	-	۱	-	-
صنایع محصولات نفتی و ذغال سنگ	۱۰۶	-	۱	۱۰۲	۲	-	-
صنایع محصولات فلزی (بغیر از ماشین آلات و لوازم حمل و نقل)	۶۵	-	۴۵	-	۱۴	۶	-
صنعت ماشین آلات (بغیر از ماشین آلات الکتریکی)	۱۸	-	۷	-	۱۱	-	-
صنعت لوازم و وسایل نقلیه	۳۲	-	۲۴	۱	۷	-	-
صنایع متفرقه	۶	-	۶	-	-	-	-
ساختمان	۸۲۴	۱	۵۴	۱۰	۷۵۹	-	-
برق - گاز - آب و سرسپای بهداشتی	۱۱۰	-	۵۹	-	۴۹	۲	-
برق - گاز و بخار	۲۴	-	-	-	۲۴	-	-
آب و سرسپای بهداشتی	۸۶	-	۵۹	-	۲۵	۲	-
تجارت	۱۰۷۴	۲	۹۲۷	۲۲	۶۸	۴۵	-
تجارت کلی و جزئی	۱۰۴۱	۲	۹۱۶	-	۶۸	۲۵	-
بانکها و سایر موسسات مالی	۳۸	-	-	۲۸	-	-	-
پست	۵	-	۱	۴	-	-	-

بقیه جدول شماره ۱۴ - طبقات فعالیت صنعتی بر حسب وضع اشتغال و جنس در جمعیت داخل کار از ده ساله به بالای حوزه پرشماری بوشهر: آبانماه ۱۳۳۵ (نوامبر ۱۹۵۶)

طبقات فعالیت صنعتی و جنس	جمع شاغلین	کارفرما	کارکنان برای خود کار میکنند	مستخدم دولت	مزد بگیر	کارکنان خانوادگی بدون مزد	وضعیت اظهار شده
کل حوزه سرشماری بوشهر							
بقیه مرد							
حمل و نقل و انبارداری و ارتباطات	۲ ۲۲۲	۲	۴۶۰	۲۸۲	۱ ۴۱۷	۲۷	-
حمل و نقل	۲ ۱۵۰	۲	۴۸۱	۲۱۱	۱ ۴۱۱	۲۷	-
انبارداری	۲	-	-	-	۱	-	-
ارتباطات	۶۹	-	-	۶۹	-	-	-
خدمات (سرویسها)	۱ ۶۵۰	۳	۲۲۷	۱۲۴	۴۱۰	۱۱	-
خدمات دولتی	۷۵۹	-	-	۷۵۹	-	-	-
خدمات اجتماعی و خدمات تجاری و صنعتی و ساختمانی	۲۹۹	-	۷۲	۱۲۴	۱۰۳	-	-
خدمات تفریحی	۲	-	۱	-	۱	-	-
خدمات شخصی	۵۱۰	۲	۱۵۴	۱	۴۱۱	۱۱	-
فعالیتهاییکه بازده کافی توضیح نشده	۵۸۲	-	۴	۴	۱۱۲	۱	۱۵۷
زن							
جمع از ده ساله بیالیا	۵۱۱	۱	۲۸۲	۶۴	۱۵۰	۱۲	-
کشاورزی - جنگلبانی - شکار - ماهیگیری	۴۲	۱	۲۳	-	۸	۱۰	-
معمولات کشاورزی و دام	۴۱	۱	۲۳	-	۷	۱۰	-
ماهیگیری	۱	-	-	-	۱	-	-
استخراج معدن و استخراج سنگ	۱	-	۱	-	-	-	-
استخراج معادن غیر فلزی و سنگ که در جای دیگر طبقه بندی نشده اند	۱	-	۱	-	-	-	-
تولیدات صنعتی و نساجی	۱۱۸	-	۷۰	۲۶	۲۰	۲	-
صنعت مواد غذایی (غیر از آشپدنیها)	۱۰	-	۱۴	۲۱	۵	-	-
صنعت آشپدنیها	۱	-	۱	-	-	-	-
صنعت نخاتریات	۱	-	-	۱	-	-	-
صنعت نساجی	۶۶	-	۴۸	۱	۱۵	۲	-
صنعت کفش سازی و سایر پوششها و اشیاء ساخته شده از چرم و پوست	۸	-	۶	۲	-	-	-
صنایع فلزات اساسی (ساختن رول و تیر آهن)	۱	-	۱	-	-	-	-
صنایع متفرقه	۱	-	-	۱	-	-	-
ساختمان	۲	-	-	۱	۱	-	-
تجارت	۳۰	-	۲۸	۱	-	۱	-
تجارت کلی و جزئی	۳۰	-	۲۸	۱	-	۱	-
حمل و نقل و انبارداری و ارتباطات	۳	-	-	۲	-	-	-
حمل و نقل	۳	-	-	۲	-	-	-
خدمات (سرویسها)	۳۱۴	-	۱۶۱	۳۲	۱۲۰	-	-
خدمات دولتی	۴	-	۱۱	۴	-	-	-
خدمات اجتماعی و خدمات تجاری و صنعتی و ساختمانی	۳۱۰	-	-	۲۸	۱	-	-

بقیه جدول شماره ۱۰ - طبقات فعالیت صنعتی بر حسب وضع اشتغال و جنس و جمعیت ثلث بکارزار ده ساله بهای حوزه سرشماری بوشهر: آبانماه ۱۳۴۵ (نوامبر ۱۳۵۱)

طبقات فعالیت صنعتی و جنس	جمع شاغلین	کارفرما	کارکنانیکه برای خود کار میکنند	مستخدم دولت	مزد بگیر	کارکنان سازمانهای دولتی بدون مزد	وضعیت اظهار نشده
کل حوزه سرشماری بوشهر							
بقیه زن							
خدمات شخصی	۲۶۹	-	۱۵۰	-	۱۱۹	-	-
فعالیهائی که باندازه کافی توضیح نشده	۱	-	-	۱	-	-	-
شهر بوشهر							
مرد و زن							
جمع از ده ساله به بالا	۴۸۳۴	۱۴	۱۳۷۷	۱۳۶۸	۱۳۳۳	۱۴	۱۷۲
کشوری - جنگلیان - شکار - ماهیگیری	۲۷۸	۲	۲۰۷	۱	۶۸	۲	-
محصولات کشاورزی و دامی	۱۴۲	۲	۸۲	۱	۵۹	-	-
جنگلیان و قطع اشجار	۲	-	۱	-	۱	-	-
شکار و تله گذاری و تکثیر حیوانات شکار (بظنیر کسب و تیبارت)	۵	-	۵	-	-	-	-
ماهیگیری	۱۲۹	-	۱۱۸	-	۱۸	۳	-
استخراج معدن و استخراج سنگ	۲	-	-	۲	۱	-	-
استخراج نفت خام و گازهای طبیعی	۲	-	-	۲	۱	-	-
تولیدات صنعتی و نساجی	۷۶۳	۳	۲۲۱	۱۷	۴۲۰	۲	-
صنعت مواد غذایی (میراز آشامیدنیها)	۱۲۲	۲	۲۱	۲۱	۶۱	۲	-
صنعت آشامیدنیها	۲	-	۲	-	-	-	-
صنعت دخانیات	۴	-	-	۴	-	-	-
صنعت نساجی	۳۵۰	-	۲۶	۱	۳۱۳	-	-
صنعت کفش سازی و سایر پوششها و اشیا ساخته شده از محصولات	۱۲	-	۱۷	۲	۱۲	-	-
صنعت چوب و چوب پنبه (بمیراز صنعت میل)	۵۷	-	۱۶	-	۱۱	-	-
صنعت چرم و محصولات چرمی (بجز کفش)	۴	۱	۲	-	-	-	-
صنعت مواد شیمیایی و محصولات شیمیایی	۲	-	۱	-	۱	-	-
صنایع محصولات نفت و ذغال سنگ	۶۶	-	۱	۶۷	۱	-	-
صنایع فلزات اساسی (ساختن ورق و تیر آهن)	۱	-	۱	-	-	-	-
صنایع محصولات فلزی (بمیراز ماشین آلات و لوازم حمل و نقل)	۴۰	-	۲۰	-	۱۰	-	-
صنعت ماشین آلات (بمیراز ماشین آلات الکتریکی)	۱۷	-	۶	-	۱۱	-	-
صنعت لوازم و وسایل نقلیه	۲۹	-	۲۴	۱	۴	-	-
صنایع متنوعه	۶	-	۵	۱	-	-	-
ساختن	۴۳۰	۱	۴۴	۷	۳۷۸	-	-
برق - گاز - آب و سرسبای بهداشتی	۴۹	-	۱۲	-	۲۷	-	-
برق - گاز و بخار	۲۰	-	-	-	۲۰	-	-
آب و سرسبای بهداشتی	۲۹	-	۱۲	-	۷	-	-
تجارت	۱۴۲	۲	۵۵۲	۱۷	۵۴	۶	-
تجارت کلی و جزئی	۱۱۵	۲	۵۵۲	۱	۵۴	۶	-
بانکها و سایر موسسات مالی	۲۳	-	-	۲۳	-	-	-
پیمه	۴	-	۱	۲	-	-	-
حمل و نقل و انبارداری و ارتباطات	۱۰۸۸	۲	۱۲۷	۲۱۲	۷۷۳	-	-
حمل و نقل	۱۰۲۷	۲	۱۲۶	۱۶۴	۷۳۵	-	-

شماره ۱۴ - طبقات فعالیت صنعتی بر حسب وضع اشتغال و جنس در جمعیت شاغل بکار از ده ساله بیای حوزه سرشماری پوشهر: آبانماه ۱۳۳۰ (نوامبر ۱۹۵۶)

طبقات فعالیت صنعتی و جنس	جمع شاغلین	کارفرما	کارکنانیکه برای خود کار میکنند	مستخدم دولت	مزد بگیر	کارکنان خانوادگی بدون مزد	وضعیت اظهار شده
<u>شهر پوشهر</u>							
<u>بلیه مرد وزن</u>							
انبارداری	۲	-	۱	-	۱	-	-
ارتباطات	۴۹	-	-	۴۹	-	-	-
خدمات (سروسها)	۱,۲۸۲	۲	۲۲۶	۸۰۶	۱۶۵	۲	-
خدمات دولتی	۱۴۶	-	-	۱۴۶	-	-	-
خدمات اجتماعی و خدمات تجاری و صنعتی و ساختمانی	۲۳۸	-	۴۱	۱۵۹	۳۸	-	-
خدمات تفریحی	۲	-	۱	-	۱	-	-
خدمات شخصی	۳۹۶	۲	۲۳۴	۱	۱۵۶	۲	-
فعالیتها بیکه باندازه کافی ترویج نشده	۲۹۶	-	۴	۵	۱۱۴	۱	۱۲۲
<u>مرد</u>							
جمع از ده ساله به بالا	۴,۵۵۲	۱۴	۱,۲۵۸	۱,۰۹۶	۱,۶۶۸	۱۴	۱۲۲
کشاورزی - جنگلکاری - شکار - ماهیگیری	۲۷۷	۳	۲۰۶	۱	۶۷	۳	-
محصولات کشاورزی و دامی	۱۳۱	۳	۸۲	۱	۴۵	-	-
جنگلکاری و قطع اشجار	۲	-	۱	-	۱	-	-
شکار و تله گذاری و تکثیر حیوانات شکار (بمنظور کسب و تجارت)	۵	-	۵	-	-	-	-
ماهیگیری	۱۳۱	-	۱۱۸	-	۱۸	۲	-
استخراج معدن و استخراج سنگ	۳	-	-	۲	۱	-	-
استخراج نفت خام و گازهای طبیعی	۲	-	-	۲	۱	-	-
توليدات صنعتی و نساجی	۱۱۰	۲	۱۸۲	۷۲	۱۲۰	۱	-
صنعت مواد غذایی (غیر از آشامیدنیها)	۸۸	۲	۱۸	-	۶۶	۲	-
صنعت آشامیدنیها	۲	-	۲	-	-	-	-
صنعت دخانیات	۴	-	-	۴	-	-	-
صنعت نساجی	۳۱۸	-	۵	-	۳۱۳	-	-
صنعت کفتر سازی و سایر پوششها و اشیاء ساخته شده از نسوجات	۵۵	-	۴۲	-	۱۲	-	-
صنعت چرم و چوب پنبه (بغیر از صنعت مبل)	۵۷	-	۴۶	-	۱۱	-	-
صنعت چرم و محصولات چرمی (بجز کفش)	۴	۱	۳	-	-	-	-
صنعت مواد شیمیایی و محصولات شیمیایی	۲	-	۱	-	۱	-	-
صنایع محصولات نفت و ذغال سنگ	۶۹	-	۱	۱۷	۱	-	-
صنایع محصولات فلزی (بغیر از ماشین آلات و لوازم حمل و نقل)	۴۰	-	۳۰	-	۱۰	-	-
صنعت ماشین آلات (بغیر از ماشین آلات الکتریکی)	۱۷	-	۶	-	۱۱	-	-
صنعت لوازم و وسائط نقلیه	۱۹	-	۲۴	۱	۴	-	-
صنایع متفرقه	۵	-	۵	-	-	-	-
ساختن	۴۸	۱	۴۴	۳	۲۲۷	-	-
برق - گاز - آب و سروسهای بهداشتی	۴۹	-	۲۲	-	۲۷	-	-
برق - گاز بخار	۲۰	-	-	-	۲۰	-	-
آب و سروسهای بهداشتی	۲۹	-	۲۲	-	۷	-	-
تجارت	۱۳۱	۲	۵۴۳	۲۶	۵۴	۱	-
تجارت کلی و جزئی	۶۰۴	۲	۵۴۲	-	۵۹	۱	-

بقیه جدول شماره ۱ - طبقات فعالیت منتهی بر حسب وضع اشتغال و جنس در جمعیت شاغل بکار از ده ساله به بالای حوزه سرشماری پرشهر: آبانماه ۱۳۳۰ (نوامبر ۱۹۵۱)

طبقات فعالیت منتهی و جنس	جمع شاغلین	کاربرها	کارکنانیکه برای خود کار میکنند	مستخدم دولت	مزد بگیر	کارکنان خانوادگی بدون مزد	وضعیت اظهار شده
<u>شهر پرشهر</u>							
<u>بقیه مرد</u>							
بانکها و سایر موسسات مالی	۲۳	-	-	۲۳	-	-	-
پسته	۴	-	۱	۳	-	-	-
حمل و نقل و انبارداری و ارتباطات	۱۰۸۶	۲	۱۲۷	۲۱۱	۷۴۶	-	-
حمل و نقل	۱۰۳۵	۲	۱۲۶	۱۶۲	۷۳۵	-	-
انبارداری	۲	-	۱	-	۱	-	-
ارتباطات	۴۹	-	-	۴۹	-	-	-
خدمات (سرویسها)	۱۰۹۳	۲	۱۱۹	۷۷۴	۱۹۸	۲	-
خدمات دولتی	۶۴۲	-	-	۶۴۲	-	-	-
خدمات اجتماعی و خدمات تجاری و صنعتی و ساختمانی	۲۰۳	-	۳۱	۱۳۱	۳۸	-	-
خدمات تفریحی	۲	-	۱	-	۱	-	-
خدمات شخصی	۲۴۶	۳	۸۴	۱	۱۵۶	۱	-
فعالیتها نیکه پاندازه گانی توضیح نشده	۲۹۵	-	۴	۴	۱۸۷	۱	۱۲۲
<u>زن</u>							
جمع از ده ساله به بالا	۲۸۲	-	۲۱۹	۶۲	۱	-	-
کشاورزی - جنگلبانی - شکار - ماهیگیری	۱	-	۱	-	-	-	-
محصولات کشاورزی و دام	۱	-	۱	-	-	-	-
توليدات صنعتی و نساجی	۷۶	-	۵۱	۲۵	-	-	-
صنعت مواد غذایی (غیر از آمایدنیها)	۲۴	-	۱۳	۱۱	-	-	-
صنعت آمایدنیها	۱	۱	۱	-	-	-	-
صنعت نساجی	۲۲	-	۲۱	۱	-	-	-
صنعت کفش سازی وسایر پوششها و اشیا ساخته شده از طسوجات	۷	-	۵	۲	-	-	-
صنایع فلزات اساسی (ساختن رقی و تیر آهن)	۱	-	۱	-	-	-	-
صنایع متنفره	۱	-	-	۱	-	-	-
ساختمان	۲	-	-	۱	۱	-	-
تجارت	۱۱	-	۱۰	۱	-	-	-
تجارت کلی و جزئی	۱۱	-	۱۰	۱	-	-	-
حمل و نقل و انبارداری و ارتباطات	۲	-	-	۲	-	-	-
حمل و نقل	۲	-	-	۲	-	-	-
خدمات (سرویسها)	۱۸۹	-	۱۵۷	۳۲	-	-	-
خدمات دولتی	۴	-	-	۴	-	-	-
خدمات تفریحی	۳۵	-	۷	۱۸	-	-	-
خدمات شخصی	۱۵۰	-	۱۵۰	-	-	-	-
فعالیتها نیکه پاندازه گانی توضیح نشده	۱	-	-	۱	-	-	-

۳۷ - ۳۵ - ۳۴ - ۳۳ - ۳۲

جدول شماره ۱۵ - تعداد نفرات خانوار بر حسب تعداد افراد با سواد

تعداد خانوار بر حسب تعداد افراد با سواد							کلیه خانوارها		نفرات خانوار
انفر یا بیشتر				جمع			چند درصد	تعداد	
۳ نفر یا بیشتر	۲ نفر	۱ نفر	چند درصد	جمع	چند درصد	تعداد	چند درصد	تعداد	
۷۴۱	۸۷۷	۲۱۱۱	۱۰۰/۰	۳۷۲۷	۱۰۰/۰	۷۸۲۷	۱۰۰/۰	۱۱۰۶۴	کل حوزه سرشماری بو شهر
-	-	۱۷۵	۹/۷	۱۷۵	۷/۰	۵۶۱	۶/۰	۷۲۶	مجموع خانوارها
-	۵۹	۲۲۸	۷/۱	۲۹۷	۱۴/۰	۱۱۳۵	۱۲/۱	۱۴۲۲	خانوار ۱ نفری
۱۶	۹۵	۲۴۷	۱۲/۲	۴۵۸	۱۲/۱	۱۳۷۷	۱۵/۱	۱۸۳۵	خانوار ۲ نفری
۵۲	۱۲۹	۲۳۰	۱۳/۷	۵۱۲	۱۶/۰	۱۴۸۶	۱۷/۲	۱۹۹۸	خانوار ۳ نفری
۱۲	۱۴۷	۲۶۰	۱۶/۱	۶۰۹	۱۶/۱	۱۳۲۲	۱۶/۷	۱۹۲۶	خانوار ۴ نفری
-	-	-	-	-	-	-	-	-	خانوار ۵ نفری
۱۱۸	۱۴۵	۲۸۹	۱۱/۸	۵۵۲	۱۱/۸	۱۶۲۱	۱۲/۷	۲۰۴۷۳	خانوار ۶ نفری
۱۵۰	۱۳۷	۱۸۵	۱۲/۱	۴۷۲	۶/۷	۵۶۶	۸/۱	۹۹۸	خانوار ۷ نفری
۱۲۳	۹۲	۱۰۴	۸/۱	۳۲۰	۳/۱	۲۸۵	۵/۲	۶۰۵	خانوار ۸ نفری
۷۹	۲۸	۵۴	۴/۱	۱۷۱	۱/۰	۱۰۱	۲/۴	۲۸۰	خانوار ۹ نفری
۱۱۰	۳۴	۳۲	۴/۷	۱۷۶	۱/۴	۱۰۵	۲/۴	۲۸۱	خانوار ۱۰ نفری یا بیشتر
۷/۱	۵/۱	۴/۵	-	۵/۱	-	۴/۱	-	۴/۱	میانة نفرات خانوار
۵۳۱	۵۴۵	۲۱۲۰	۱۰۰/۰	۲۲۰۶	۱۰۰/۰	۲۰۸۲	۱۰۰/۰	۴۲۸۷	شهر بو شهر
-	-	۱۴۶	۶/۱	۱۴۶	۱۶/۱	۳۵۱	۱۱/۶	۴۹۷	مجموع خانوارها
-	۴۱	۱۲۴	۶/۲	۲۰۵	۲۱/۷	۴۵۲	۱۵/۳	۶۵۷	خانوار ۱ نفری
۸	۷۹	۲۰۰	۱۳/۰	۲۸۷	۱۸/۸	۳۹۱	۱۵/۸	۶۷۸	خانوار ۲ نفری
۴۰	۹۲	۱۷۴	۱۳/۶	۳۰۶	۱۶/۱	۳۳۵	۱۵/۰	۶۴۱	خانوار ۳ نفری
۷۴	۹۶	۱۸۲	۱۶/۰	۳۵۲	۱۲/۵	۲۶۰	۱۴/۳	۶۱۲	خانوار ۴ نفری
-	-	-	-	-	-	-	-	-	خانوار ۵ نفری
۸۵	۹۰	۱۲۳	۱۳/۵	۲۱۸	۷/۱	۱۴۷	۱۰/۴	۴۴۵	خانوار ۶ نفری
۱۲۰	۸۱	۸۱	۱۲/۸	۲۸۲	۴/۰	۸۳	۸/۵	۳۶۵	خانوار ۷ نفری
۹۰	۴۳	۳۱	۷/۴	۱۶۴	۱/۸	۳۸	۴/۷	۲۰۲	خانوار ۸ نفری
۶۰	۱۴	۱۲	۴/۰	۸۶	۰/۷	۱۴	۲/۳	۱۰۰	خانوار ۹ نفری
۳۲	۶	۶	۳/۵	۷۷	۰/۴	۱۲	۲/۱	۸۶	خانوار ۱۰ نفری یا بیشتر
۷/۰	۵/۱	۳/۸	-	۴/۱	-	۳/۱	-	۴/۰	میانة نفرات خانوار
۹۰۲	۳۳۲	۹۹۹	۱۰۰/۰	۱۵۳۳	۱۰۰/۰	۵۷۴۴	۱۰۰/۰	۷۲۷۷	بقیه نقاط حوزه سرشماری بو شهر
-	-	۲۹	۱/۱	۲۹	۳/۵	۲۱۰	۲/۳	۲۳۹	مجموع خانوارها
-	۱۸	۷۴	۶/۵	۹۲	۱۱/۱	۶۸۳	۱۰/۶	۷۷۵	خانوار ۱ نفری
۸	۱۶	۱۴۷	۱۱/۲	۱۷۱	۱۷/۲	۹۸۶	۱۵/۱	۱۱۵۷	خانوار ۲ نفری
۱۳	۳۷	۱۵۶	۱۳/۴	۲۰۶	۲۰/۱	۱۱۵۱	۱۸/۶	۱۳۵۷	خانوار ۳ نفری
۱۸	۵۱	۱۸۲	۱۶/۴	۲۵۱	۱۸/۵	۱۰۶۲	۱۸/۰	۱۳۱۳	خانوار ۴ نفری
-	-	-	-	-	-	-	-	-	خانوار ۵ نفری
۳۳	۵۵	۱۶۶	۱۶/۵	۲۵۴	۱۳/۵	۷۷۴	۱۴/۱	۱۰۲۸	خانوار ۶ نفری
۳۰	۵۶	۱۰۴	۱۲/۴	۱۹۰	۷/۷	۴۴۳	۸/۷	۶۲۳	خانوار ۷ نفری
۲۳	۵۰	۷۳	۱۰/۱	۱۵۶	۴/۳	۲۴۷	۵/۵	۴۰۳	خانوار ۸ نفری
۱۹	۲۴	۴۲	۵/۵	۸۵	۱/۱	۹۵	۲/۵	۱۸۰	خانوار ۹ نفری
۴۸	۳۵	۲۶	۶/۵	۹۹	۱/۱	۹۳	۲/۷	۱۶۲	خانوار ۱۰ نفری یا بیشتر
۷/۵	۶/۳	۵/۰	-	۵/۱	-	۴/۱	-	۴/۱	میانة نفرات خانوار

مرکز آمار ایران آرشیو اطلاعات آماری

۳۱ - ۴۵ - ۴۴ - ۳۸ - ۳۱ - ۱۱

جدول شماره ۱۱ - تعدد نفرت خانوار بر حسب تعداد افراد شغل بکار هر خانوار در حوزه سرشماری پوشش: آبانماه ۱۳۳۰ (تاسیس ۱۳۰۶)

تعداد خانوار بر حسب تعداد افراد شغل بکار

نفرت خانوار	کلیه خانوارها		هیچ		انفرایبیشتر		تعداد	چند درصد	تعداد	چند درصد	۱ نفر	۲ نفر	۳ نفر یا بیشتر
	تعداد	چند درصد	تعداد	چند درصد	تعداد	چند درصد							
کل حوزه سرشماری پوشش	۱۱۰۶۴	۱۰۰/۰	۷۴۲	۱۰۰/۰	۱۰۸۲۲	۱۰۰/۰	۲۲۷	۱۰۰/۰	۱۳۰	۱۰۰/۰	۱۳۰	۱۰۰/۰	۲۲۷
مجموع خانوارها	۱۱۰۶۴	۱۰۰/۰	۷۴۲	۱۰۰/۰	۱۰۸۲۲	۱۰۰/۰	۲۲۷	۱۰۰/۰	۱۳۰	۱۰۰/۰	۱۳۰	۱۰۰/۰	۲۲۷
خانوار ۱ نفری	۷۲۶	۶/۴	۲۳۷	۳۱/۱	۴۹۹	۴/۱	-	-	۴۹۹	۳/۸	۴۹۹	۳/۸	-
خانوار ۲ نفری	۱۴۲۲	۱۲/۴	۱۸۱	۲۴/۱	۱۲۵۱	۱۱/۳	-	-	۱۲۵۱	۹/۶	۱۲۵۱	۹/۶	-
خانوار ۳ نفری	۱۸۳۰	۱۶/۵	۱۳۷	۱۷/۱	۱۶۹۳	۱۵/۸	۸	۱/۳	۱۶۹۳	۱۲/۸	۱۶۹۳	۱۲/۸	۸
خانوار ۴ نفری	۱۲۶۸	۱۱/۳	۸۴	۱۱/۳	۱۱۸۴	۱۰/۷	۲۱	۱/۷	۱۱۸۴	۹/۱	۱۱۸۴	۹/۱	۲۱
خانوار ۵ نفری	۱۱۲۶	۱۰/۱	۵۴	۷/۳	۱۰۷۲	۹/۶	۵۵	۴/۰	۱۰۷۲	۷/۷	۱۰۷۲	۷/۷	۵۵
خانوار ۶ نفری	۱۴۲۳	۱۲/۷	۲۳	۳/۰	۱۴۰۰	۱۲/۶	۴۱	۳/۰	۱۴۰۰	۱۰/۱	۱۴۰۰	۱۰/۱	۴۱
خانوار ۷ نفری	۹۹۸	۸/۶	۱۷	۲/۳	۹۸۱	۸/۸	۵۴	۴/۰	۹۸۱	۷/۰	۹۸۱	۷/۰	۵۴
خانوار ۸ نفری	۶۰۰	۵/۲	۷	۰/۰	۵۹۳	۵/۳	۵۱	۳/۰	۵۹۳	۴/۵	۵۹۳	۴/۵	۵۱
خانوار ۹ نفری	۲۸۰	۲/۴	۱	۰/۱	۲۷۹	۲/۴	۲۸	۲/۰	۲۷۹	۲/۱	۲۷۹	۲/۱	۲۸
خانوار ۱۰ نفری یا بیشتر	۲۸۱	۲/۴	۱	۰/۱	۲۸۰	۲/۴	۲۶	۱/۰	۲۸۰	۲/۱	۲۸۰	۲/۱	۲۶
میانگین نفرت خانوار	۴/۴	-	۲/۲	-	۴/۵	-	۷/۰	۵/۱	۴/۲	-	۴/۲	۵/۱	۷/۰
شهر پوشش	۴۲۸۷	۱۰۰/۰	۲۸۳	۱۰۰/۰	۳۹۰۴	۱۰۰/۰	۷۷	۱۰۰/۰	۳۴۲	۱۰۰/۰	۳۴۲	۱۰۰/۰	۷۷
مجموع خانوارها	۴۲۸۷	۱۰۰/۰	۲۸۳	۱۰۰/۰	۳۹۰۴	۱۰۰/۰	۷۷	۱۰۰/۰	۳۴۲	۱۰۰/۰	۳۴۲	۱۰۰/۰	۷۷
خانوار ۱ نفری	۴۹۷	۱۱/۳	۱۲۱	۲۴/۲	۳۷۶	۹/۱	-	-	۳۷۶	۹/۱	۳۷۶	۹/۱	-
خانوار ۲ نفری	۱۵۷	۳/۶	۸۱	۱۹/۲	۷۶	۱/۸	-	-	۷۶	۱/۸	۷۶	۱/۸	-
خانوار ۳ نفری	۶۷۸	۱۵/۸	۶۴	۱۵/۳	۶۱۴	۱۴/۳	۳	۰/۰	۶۱۴	۱۴/۳	۶۱۴	۱۴/۳	۳
خانوار ۴ نفری	۲۴۱	۵/۶	۴۰	۹/۰	۲۰۱	۴/۷	۱۰	۲/۰	۲۰۱	۴/۷	۲۰۱	۴/۷	۱۰
خانوار ۵ نفری	۶۱۳	۱۴/۳	۲۵	۶/۰	۵۸۸	۱۳/۷	۱۵	۴/۰	۵۸۸	۱۳/۷	۵۸۸	۱۳/۷	۱۵
خانوار ۶ نفری	۴۴۵	۱۰/۴	۱۸	۴/۰	۴۲۷	۱۰/۱	۷	۰/۰	۴۲۷	۱۰/۱	۴۲۷	۱۰/۱	۷
خانوار ۷ نفری	۳۶۵	۸/۶	۱۱	۲/۱	۳۵۴	۸/۳	۸	۰/۰	۳۵۴	۸/۳	۳۵۴	۸/۳	۸
خانوار ۸ نفری	۲۰۶	۴/۷	۴	۱/۰	۲۰۲	۴/۷	۱۲	۳/۰	۲۰۲	۴/۷	۲۰۲	۴/۷	۱۲
خانوار ۹ نفری	۱۰۰	۲/۳	-	-	۱۰۰	۲/۳	۶	۰/۰	۱۰۰	۲/۳	۱۰۰	۲/۳	۶
خانوار ۱۰ نفری یا بیشتر	۸۹	۲/۱	۱	۰/۳	۸۸	۲/۱	۱۶	۳/۰	۸۸	۲/۱	۸۸	۲/۱	۱۶
میانگین نفرت خانوار	۴/۰	-	۲/۲	-	۴/۲	-	۴	۵/۱	۴/۰	-	۴/۰	۵/۱	۴
بقیه نقاط حوزه سرشماری پوشش	۷۲۷۷	۱۰۰/۰	۳۵۹	۱۰۰/۰	۶۹۱۸	۱۰۰/۰	۲۶۰	۱۰۰/۰	۷۴۳	۱۰۰/۰	۷۴۳	۱۰۰/۰	۲۶۰
مجموع خانوارها	۷۲۷۷	۱۰۰/۰	۳۵۹	۱۰۰/۰	۶۹۱۸	۱۰۰/۰	۲۶۰	۱۰۰/۰	۷۴۳	۱۰۰/۰	۷۴۳	۱۰۰/۰	۲۶۰
خانوار ۱ نفری	۲۲۹	۳/۳	۱۰۶	۲۹/۵	۱۲۳	۱/۱	-	-	۱۲۳	۱/۱	۱۲۳	۱/۱	-
خانوار ۲ نفری	۷۷۵	۱۰/۶	۱۲	۳/۰	۷۶۳	۱۰/۶	-	-	۷۶۳	۱۰/۶	۷۶۳	۱۰/۶	-
خانوار ۳ نفری	۱۱۵۷	۱۵/۶	۶۳	۱۷/۵	۱۰۹۴	۱۵/۸	۵	۰/۰	۱۰۹۴	۱۵/۸	۱۰۹۴	۱۵/۸	۵
خانوار ۴ نفری	۱۳۵۷	۱۸/۶	۴۴	۱۲/۳	۱۳۱۳	۱۸/۰	۲۱	۳/۰	۱۳۱۳	۱۸/۰	۱۳۱۳	۱۸/۰	۲۱
خانوار ۵ نفری	۱۳۱۳	۱۸/۰	۲۹	۸/۱	۱۲۸۴	۱۸/۶	۴۰	۳/۰	۱۲۸۴	۱۸/۶	۱۲۸۴	۱۸/۶	۴۰
خانوار ۶ نفری	۱۰۲۸	۱۴/۱	۱۵	۴/۰	۱۰۱۳	۱۴/۱	۴۱	۳/۰	۱۰۱۳	۱۴/۱	۱۰۱۳	۱۴/۱	۴۱
خانوار ۷ نفری	۶۲۳	۸/۷	۶	۱/۰	۶۱۷	۸/۷	۴۶	۳/۰	۶۱۷	۸/۷	۶۱۷	۸/۷	۴۶
خانوار ۸ نفری	۴۰۳	۵/۵	۳	۰/۸	۴۰۰	۵/۵	۲۹	۲/۰	۴۰۰	۵/۵	۴۰۰	۵/۵	۲۹
خانوار ۹ نفری	۱۸۰	۲/۵	۱	۰/۲	۱۷۹	۲/۵	۲۲	۲/۰	۱۷۹	۲/۵	۱۷۹	۲/۵	۲۲
خانوار ۱۰ نفری یا بیشتر	۱۹۲	۲/۷	-	-	۱۹۲	۲/۸	۴۵	۳/۰	۱۹۲	۲/۸	۱۹۲	۲/۸	۴۵
میانگین نفرت خانوار	۴/۱	-	۲/۳	-	۴/۲	-	۴	۵/۱	۴/۰	-	۴/۰	۵/۱	۴

در مواردیکه جمع کمتر از ۱۰۰ باشد چند درصد و میانگین نشان داده نمیشود.

جدول شماره ۱۷ - صنایع خانگی در حوزه سرشماری پوشهر : آبانماه ۱۳۳۵ (اواخر ۱۳۳۶)

صنایع خانگی	تعداد	چند درصد	صنایع خانگی	تعداد	چند درصد
<u>کل حوزه سرشماری پوشهر</u>					
جمع صنایع خانگی	۸۹	-	تهیه و تولید مواد غذایی	-	-
چیه و تولید قالی و گلیم و زلیخ و غیره	۲۸	*	رختن کنسی نهائی (غیر خوراکی)	-	-
ارچه بافی و ریسیدن و عمل آوردن نخ	۲۰	*	تهیه و تولید صابون و شمع	۱	-
بیه و برنج پاک کنی و آسیا کردن غلات	۱۰	*	سایر صنایع خانگی	-	-
بیه و تولید مشروبات و کفنی	۲	*	میانگین تعداد صنایع خانوار در خانوارها تک	۱/۰	-
بیه و تولید مواد غذایی	۱۷	*	دارای يك صنعت یا بیشتر هستند	-	-
رختن کنسی نهائی (غیر خوراکی)	-	-	بلیه نقاط حوزه سر شماری پوشهر	-	-
بیه و تولید صابون و شمع	-	-	جمع صنایع خانگی	۸۷	-
سایر صنایع خانگی	۲	*	تهیه و تولید قالی و گلیم و زلیخ و غیره	۲۷	*
<u>شهر پوشهر</u>					
میانگین تعداد صنایع خانوار در خانوارها تک	۱/۷	-	ارچه بافی و ریسیدن و عمل آوردن نخ	۲۰	*
دارای يك صنعت یا بیشتر هستند	-	-	بیه و برنج پاک کنی و آسیا کردن غلات	۱۰	*
جمع صنایع خانگی	۲	-	تهیه و تولید مشروبات و کفنی	۲	*
چیه و تولید قالی و گلیم و زلیخ و غیره	۱	*	تهیه و تولید مواد غذایی	۱۷	*
ارچه بافی و ریسیدن و عمل آوردن نخ	-	-	رختن کنسی نهائی (غیر خوراکی)	-	-
بیه و برنج پاک کنی و آسیا کردن غلات	-	-	تهیه و تولید صابون و شمع	۱	*
بیه و تولید مشروبات و کفنی	-	-	سایر صنایع خانگی	-	-
<u>پوشهر</u>					
میانگین تعداد صنایع خانوار در خانوارها تک	۱/۸	-	تهیه و تولید قالی و گلیم و زلیخ و غیره	۲۷	*
دارای يك صنعت یا بیشتر هستند	-	-	ارچه بافی و ریسیدن و عمل آوردن نخ	۲۰	*
جمع صنایع خانگی	۱	-	بیه و برنج پاک کنی و آسیا کردن غلات	۱۰	*
چیه و تولید قالی و گلیم و زلیخ و غیره	-	-	تهیه و تولید مشروبات و کفنی	۲	*
ارچه بافی و ریسیدن و عمل آوردن نخ	-	-	تهیه و تولید مواد غذایی	۱۷	*
بیه و برنج پاک کنی و آسیا کردن غلات	-	-	رختن کنسی نهائی (غیر خوراکی)	-	-
بیه و تولید مشروبات و کفنی	-	-	تهیه و تولید صابون و شمع	۱	*
سایر صنایع خانگی	-	-	سایر صنایع خانگی	-	-

* - در مواردی که جمع کمتر از ۱۰۰ باشد چند درصد نشان داده نمیشود.

۵۶ - ۴۵ - ۴۴ - ۵۹ - ۹ - ۶

جدول شماره ۸ - نوع ساختمان بر حسب نوع تصرف در واحدهای مسکونی حوزه سرشماری پوشش: آبانماه ۱۳۳۵ (شماره ۱۱۵)

وضع تصرف اظهار شده	خانه غیر ملکی محاس	خانه اجارهای	خانه ملکی		جمع	نوع ساختمان
			چند درصد	تعداد		
۱۷۵	۱۴۱۸	۱۰۵۹	۷۲/۷	۸۴۱۲	۱۱۰۶۴	کل حوزه سرشماری پوشش
-	-	-	-	-	-	مجموع واحدهای مسکونی
-	۱	۲	•	۱۱	۲۰	آجری
-	۲	۲	■	۲۱	۲۰	آجر و خشتی
-	-	۸	-	-	۸	چادری
-	۲	۱	■	۲۷	۳۰	چوبی
-	۱۵	۱	■	۱۱۱	۱۳۰	حصیری
۳۱	۲۱۸	۲۰۱	۹۰/۳	۵۲۲۴	۵۷۸۲	خشتی
۴۵	۱۰۱۱	۱۲۷۱	۵۵/۴	۲۹۰۵	۳۴۰	سنگی
-	۱	-	■	۲۲	۲۴	کلی
۲	-	-	■	۲	۴	انواع دیگر
۸۶	۱۷	۶۲	۲۲/۴	۲۳	۲۸۱	اظهاری نشده
۸۲	۱۳۷	۱۲۸۸	۴۷/۱	۲۰۲۰	۴۲۸۷	شهر پوشش
-	-	-	-	-	-	مجموع واحدهای مسکونی
-	-	-	■	۱	۱	آجری
-	-	-	■	-	-	آجر و خشتی
-	-	۸	-	-	۸	چادری
-	۱	۱	■	۱۵	۱۶	چوبی
-	-	۲	■	۲۱	۲۰	حصیری
-	-	-	-	-	-	خشتی
۴۱	۸۱۰	۱۱۸۸	۴۷/۲	۱۸۱۱	۴۰۱۰	سنگی
-	۱	-	■	۱	۱۰	کلی
-	-	-	-	-	-	انواع دیگر
۴۱	۲۷	۴۱	۲۱/۱	۳۵	۱۱۴	اظهاری نشده
۳۳	۴۸۱	۳۱۱	۸۷/۸	۲۳۱۲	۲۱۷۷	پایه نقاط حوزه سرشماری پوشش
-	-	-	-	-	-	مجموع واحدهای مسکونی
-	۲	۲	■	۱۵	۱۹	آجری
-	۲	۲	■	۲۱	۲۰	آجر و خشتی
-	-	-	-	-	-	چادری
-	۲	-	■	۲۲	۲۴	چوبی
-	۱	۲	■	۴۷	۵۵	حصیری
۳۱	۲۱۸	۲۰۱	۹۰/۳	۵۲۲۴	۵۷۸۲	خشتی
۴	۱۳۱	۱۱	۸۲/۴	۱۰۱۴	۱۲۳۰	سنگی
-	-	-	■	۱۴	۱۴	کلی
۲	-	-	■	۲	۴	انواع دیگر
۴۸	۳۰	۱۳	۲۳/۵	۲۸	۱۱۹	اظهاری نشده

در مواردیکه جمع کمتر از ۱۰۰ باشد چند درصد نشان داده نمیشود.

مرکز آمار ایران
آرشیو اطلاعات آماری