

وزارت کشور



آمار عمومی

# گزارش مشروح حوزه سرشماری

جهان

مجلس شورای ملی

مرکز آمار ایران  
آرشیو اطلاعات آماری

تیرماه ۱۳۳۸

# فهرست

شماره جدول	عنوان	صفحه
۱۶	در شهر چهیم	۱۶
۱۷	در رقیه نقاط حوزه سرشماری چهیم	۱۷
۱۱	تقسیمات عمد مشاغل بر حسب سن و جنس در جمعیت شاغل بکار از ده ساله بیلا	۱۸
۱۸	در کل حوزه سرشماری چهیم	۱۹
۱۹	در شهر چهیم	۲۰
۲۰	در رقیه نقاط حوزه سرشماری چهیم	۲۱
۱۲	طبقات مشاغل بر حسب وضع اشتغال و جنس در جمعیت شاغل بکار از ده ساله بیلا	۲۲
۲۱	در کل حوزه سرشماری چهیم	۲۳
۲۲	در شهر چهیم	۲۴
۱۳	تقسیمات عمد فعالیت صنعتی بر حسب سن و جنس در جمعیت شاغل بکار از ده ساله بیلا	۲۵
۲۳	در کل حوزه سرشماری چهیم	۲۶
۲۴	در شهر چهیم	۲۷
۲۵	در رقیه نقاط حوزه سرشماری چهیم	۲۸
۲۶	در شهر چهیم	۲۹
۱۴	طبقات فعالیت صنعتی بر حسب وضع اشتغال و جنس در جمعیت شاغل بکار از ده ساله بیلا	۳۰
۲۷	در کل حوزه سرشماری چهیم	۳۱
۲۸	در شهر چهیم	۳۲
۲۹	در رقیه نقاط حوزه سرشماری چهیم	۳۳
۳۰	در شهر چهیم	۳۴
۳۱	در رقیه نقاط حوزه سرشماری چهیم	۳۵
۳۲	در شهر چهیم	۳۶
۳۳	در رقیه نقاط حوزه سرشماری چهیم	۳۷
۱۵	تعداد نفقات خانوار بر حسب تعداد افراد با سواد در هر خانوار	۳۸
۳۴	در کل حوزه سرشماری چهیم	۳۹
۳۵	در شهر چهیم	۴۰
۳۶	در رقیه نقاط حوزه سرشماری چهیم	۴۱
۱۶	تعداد نفقات خانوار بر حسب تعداد افراد شاغل بکار در هر خانوار	۴۲
۳۷	در کل حوزه سرشماری چهیم	۴۳
۳۸	در شهر چهیم	۴۴
۳۹	در رقیه نقاط حوزه سرشماری چهیم	۴۵
۱۷	صنایع خانگی	۴۶
۴۰	در کل حوزه سرشماری چهیم	۴۷
۴۱	در شهر چهیم	۴۸
۴۲	در رقیه نقاط حوزه سرشماری چهیم	۴۹
۱۸	نوع ساختمان بر حسب نوع تصرف در واحدهای مسکونی	۵۰
۴۳	در کل حوزه سرشماری چهیم	۵۱
۴۴	در شهر چهیم	۵۲
۴۵	در رقیه نقاط حوزه سرشماری چهیم	۵۳
۱۹	وضع فعالیت اقتصادی بر حسب سن و جنس در جمعیت از ده ساله بیلا	۵۴
۴۶	در کل حوزه سرشماری چهیم	۵۵

شماره جدول	عنوان	صفحه
۱	جمعیت بر حسب جنس در شهر - دهات و سایر نقاط مسکونین	۱
۲	مشخصات برجسته دهات کفراز ۵۰۰ نفر در حوزه سرشماری چهیم	۱
۳	جمعیت بر حسب جنس و سن	۲
۴	در کل حوزه سرشماری چهیم	۲
۵	در شهر چهیم	۲
۶	در رقیه نقاط حوزه سرشماری چهیم	۲
۷	وضع زناشویی بر حسب سن و جنس در جمعیت از ۱۵ ساله بیلا	۳
۸	در کل حوزه سرشماری چهیم	۳
۹	در شهر چهیم	۳
۱۰	در رقیه نقاط حوزه سرشماری چهیم	۳
۱۱	وضع سواد بر حسب سن و جنس در جمعیت از ۱۵ ساله بیلا	۴
۱۲	در کل حوزه سرشماری چهیم	۴
۱۳	در شهر چهیم	۴
۱۴	در رقیه نقاط حوزه سرشماری چهیم	۴
۱۵	وضع سواد بر حسب سن و جنس در جمعیت از ۱۵ ساله بیلا	۵
۱۶	در کل حوزه سرشماری چهیم	۵
۱۷	در شهر چهیم	۵
۱۸	در رقیه نقاط حوزه سرشماری چهیم	۵
۱۹	وضع سواد بر حسب سن و جنس در جمعیت از ده ساله بیلا	۶
۲۰	در کل حوزه سرشماری چهیم	۶
۲۱	در شهر چهیم	۶
۲۲	در رقیه نقاط حوزه سرشماری چهیم	۶
۲۳	وضع سواد بر حسب سن و جنس در جمعیت از ده ساله بیلا	۷
۲۴	در کل حوزه سرشماری چهیم	۷
۲۵	در شهر چهیم	۷
۲۶	در رقیه نقاط حوزه سرشماری چهیم	۷
۲۷	وضع مذهب بر حسب جنس	۸
۲۸	در کل حوزه سرشماری چهیم	۸
۲۹	در شهر چهیم	۸
۳۰	در رقیه نقاط حوزه سرشماری چهیم	۸
۳۱	وضع جمعیت مقيم در کل حوزه سرشماری بتكيد شهرستان بسا کشور محل تولد	۹
۳۲	در کل حوزه سرشماری چهیم	۹
۳۳	در شهر چهیم	۹
۳۴	در رقیه نقاط حوزه سرشماری چهیم	۹
۳۵	وضع فعالیت اقتصادی بر حسب سن و جنس در جمعیت از ده ساله بیلا	۱۰
۳۶	در کل حوزه سرشماری چهیم	۱۰

۷۲



# وزارت كشور

## آمار عمومي

سرشماری عمومی ایران  
گزارش حوزه سرشماری چهارم  
مقدمه

در آبانماه سال ۱۳۳۵ (نوامبر ۱۹۵۶) دولت شاهنشاهی ایران اولین سرشماری عمومی خود را انجام داد.  
سرشماری در روز دهم آبان (اول نوامبر) شروع و تا روز ۲۵ آبان (۱۵ نوامبر) در کلیه نقاط کشور با اتمام رسید.  
جمعا ۲۶۸۳۶ مأمور سرشمار و سرپرست مأمورین در سرشماری شرکت کرده و مأموریت داشتند که بتمام خانوارهای کشور بر اجمعه و اطلاعات مورد لزیم را در باره هر فرد خانوار کسب نمایند. اغلب مأمورین سرشمار و سرپرستهای آنان از مأمورین مدارس و دانشگاران کلاسهای متوسطه (کلاسهای یازده و دوازده) بودند.

روسا نسبت احوال هر حوزه سرشماری که قبلا خود در تهران تعلیمات کافی دید میبودند کلاسهای جهت تعلیم مأمورین سرشماری در محل تشکیل داده و برای جلب همکاری مردم تبلیغات محل به عمل آوردند و نیز در جمع آوری اطلاعات حوزه تصدی خود نظارت داشتند. اجرای سرشماری عمومی کشور محسوسه قسمت سرشماری اداره کل آمار عمومی که خود تهیه کننده برنامه سرشماری بود واگدا ارشد.  
نتایج کامل سرشماری طی یک رشته نشریات آماری برای هر حوزه منتشر خواهد شد و نیز یک خلاصه سرشماری عمومی منتشر خواهد گردید. این گزارش که راجع به حوزه سرشماری چهارم میباشد سی و ششمین گزارش از یک سری گزارشهای مشابهی است که برای تمام حوزه های سرشماری بلافاصله پس از استخراج اطلاعات منتشر خواهد شد.

### توضیحات :

#### کل جمعیت

کل جمعیت سرشماری شده حوزه سرشماری (۵۵) چهارم ۴۲۳۴۷ نفر جمعیت نسبی در هر کیلومتر مربع ۱۱ نفر بوده در شهر چهارم جمعا ۲۱۱۶۹ نفر و بقیه یا ۱۰۵۴۲ نفر در سایر نقاط واقع در حوزه سرشماری چهارم که کثرت از پنج هزار نفر جمعیت داشتند سرشماری شدند و بقیه یا ۲۱۳۲۱ نفر هم کسانی بودند که محل اقامتشان در این حوزه سرشماری دائمی نبوده است.

جدول شماره ۱ - کل جمعیت را به تفکیک تعداد مردان و زنان مقیم شهر چهارم و هم یک از نقاط کثرت از پنج هزار نفر و همچنین سایر نقاط مسکون حوزه سرشماری را نشان میدهد.  
بعضی از مشخصات برجسته دهات

حوزه سرشماری چهارم دارای ۴۹ هزارده کثرت از پنج هزار نفر بود که از آن ۱۹ ده دارای شورای ده و ۸ ده دارای مدرسه دولتی یا ملی و فقط ۱۱ ده دارای درمانگاه یا موسسات بهداشتی دیگر بودند. هفده مسجد داشتند و ۷ ده دارای گرمابه عمومی بودند در ۱۳ ده یک یا چند ران بوی وجود داشت در ۲۲ ده قسمتی با همه زمینها را یعنی متعلق به مالکین فیر کشاورز و تنها در ۲۱ ده قسمتی با همه زمینها متعلق به مالکین کشاورز داشت.  
این اطلاعات در جدول شماره ۲ مفصلا نشان داده شده است.

• مناسب آنستکه برای فهم صحیح این توضیحات در بندرجات منحات مربوط بتعاریف که بعد از توضیحات آمده است دقت شود.

• پنظور استخراج نتایج سرشماری عمومی تمام کشور به ۱۱۹ منطقه تقسیم شده که حوزه سرشماری چهارم یکی از آنهاست حد و این حوزه سرشماری بسا حدود شهرستان مطابقت نداشته و شامل دهستانهای حربه جلگه - حومه کوهک - کردیان - هنگام میباشد.

نقشه تراکم جنگل و توده سرخسهای جمهوری

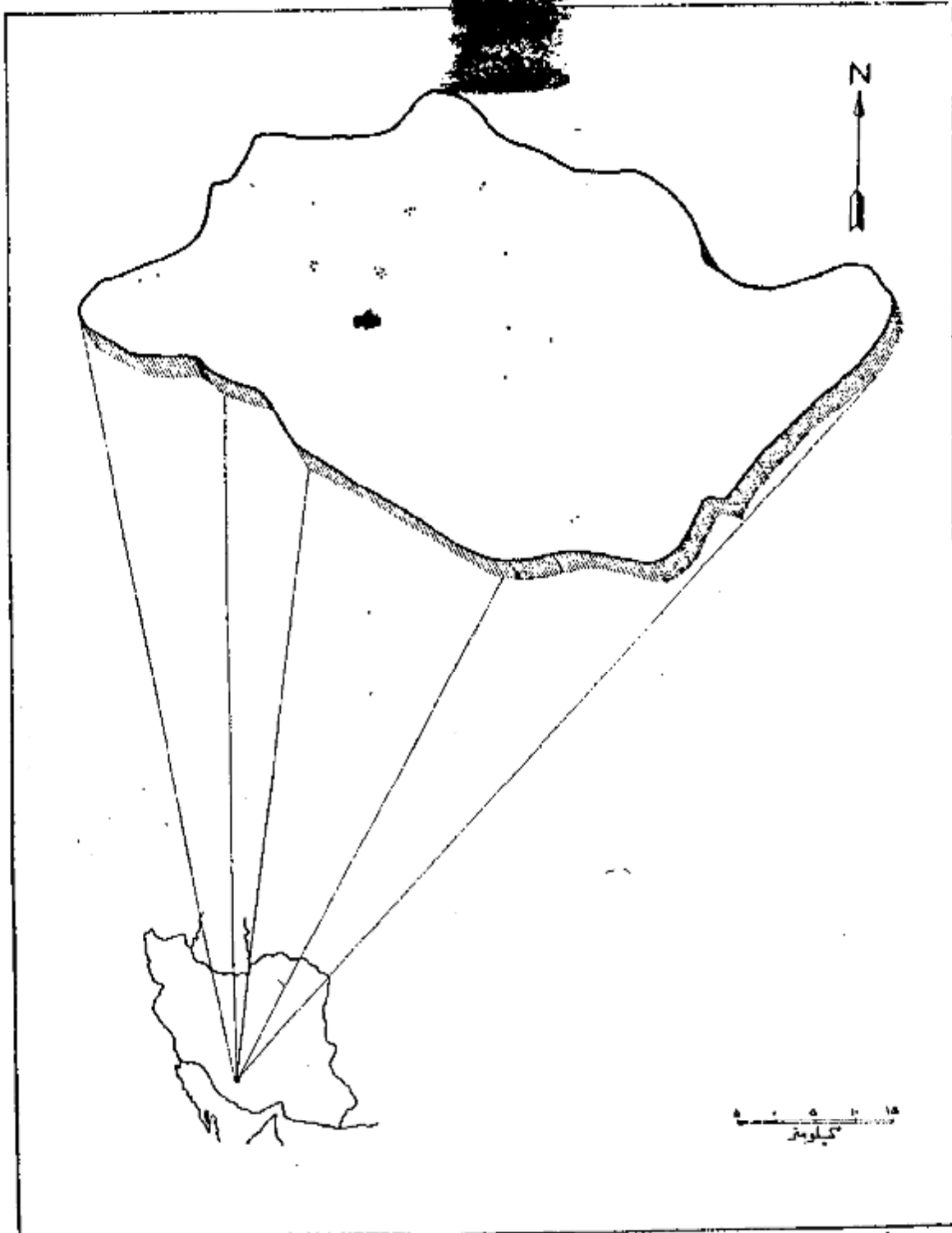

مقیاس ۱:۵۰۰۰۰  
 جمعیت کل جنگل و سرخسهای جمهوری ۴۳۳۴۷  
 جمعیت استان خراسان ۲۹۱۷۹

سن و جنس

اگرچه در این حوزه سرشماری تعداد مردان بیش از زنان بود ولی اختلاف قابل توجهی در نقاط مختلف این حوزه وجود داشت در ۲۷ محل تعداد مردان بیش از تعداد زنان بود در سه نقطه تعداد مرد و زن مساوی و فقط در ۱۷ نقطه تعداد مردان کمتر از زنان بود. در کل حوزه سرشماری ۲۱۷۰۲ نفر مرد و فقط ۲۰۶۴۵ نفر زن وجود داشت. این ازدیاد مردان بزنان تقریباً در کلیه سنین دیده میشد.

در اکثر نقاط حوزه سرشماری میان سن مردان کمتر از میان سن زنان بود. میان سن مردان و زنان تفاوت در حدود ۱۱ سال هم برای حوزه سرشماری وهم برای شهر جهرم بود.

جدول شماره ۲ - جمع کل نفوس حوزه سرشماری جهرم را که بر حسب سن و جنس طبقه بندی شده اند نشان میدهد. این جدول حاوی اطلاعات مشابهی برای شهر جهرم و بقیه نقاط حوزه سرشماری جهرم است.

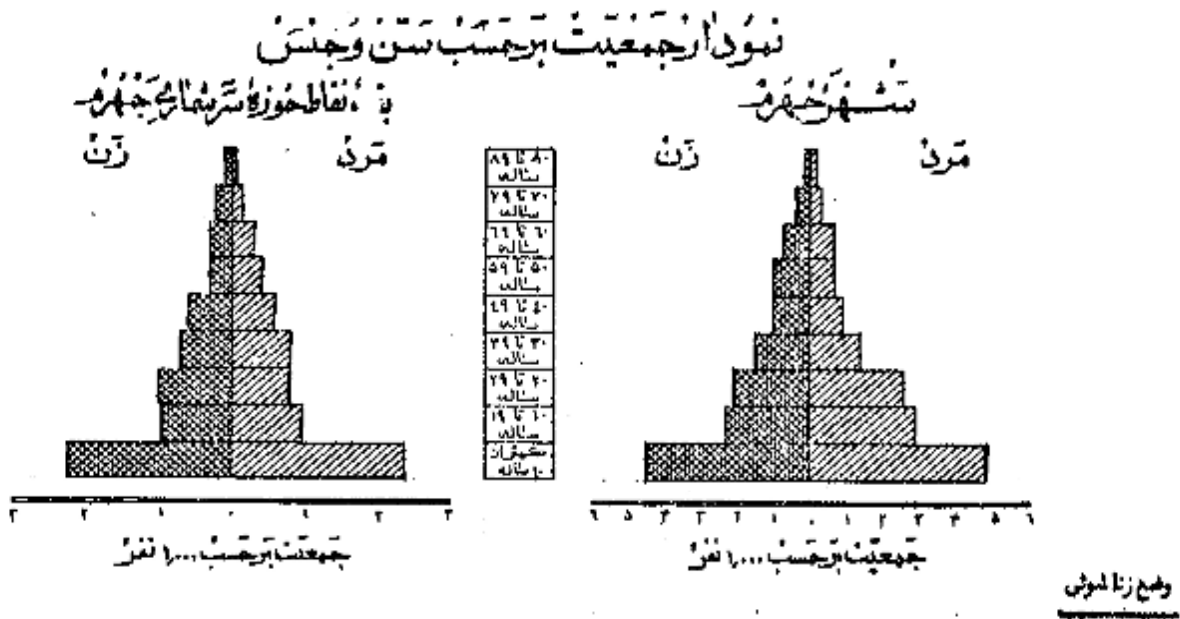

در جمعیت از ۱۵ سالگی اکثر نقاط حوزه سرشماری جهرم نسبت زنان دارای همسر بیشتر از مردان دارای همسر بود. در کل حوزه این نسبت برای زنان ۶۴ درصد و برای مردان ۶۱ درصد بود سایر نسبتهای وضع زناشویی برای زنان در حوزه سرشماری جهرم تقریباً عبارت بود از زنان بیوه ۲۱ درصد زنان بی همسر در اثر طلاق ۱۸ درصد زنانیکه اصلاً از واج نکرده بودند ۱۹ درصد و نیز سایر نسبت های وضع زناشویی برای مردان نشان میدهد که ۲ درصد همسرشان فوت شده و کمتر از ۱ درصد همسرشان را طلاق گرفته و ۲۷ درصد بقیه اصلاً از واج نکرده بودند.

بنظر کلی حد متوسط سن شوهران بیشتر از حد متوسط سن همسرانشان میباشد زیرا مردان جوان در سنین پایین بهکس دختران جوان کمتر از واج میشوند و این امر همچنین نسبت بین زنان بیوه که براتب بیشتر از مردان زن مرده میباشد تأیید میکند. در گروه سنی ۱۵ تا ۲۴ ساله فقط ۸ درصد از مردان همسر داشتند در صورتیکه ۵۱ درصد از زنان دارای همسر بودند از طرف دیگر در گروه سنی ۲۵ ساله بیالات فقط ۵ درصد از مردان همسرشان فوت شده بود در حالیکه ۵۶ درصد از زنان بیوه بودند. و این اختلاف این حقیقت را میسرساند که بطور متوسط سن شوهر زیاد تر از سن همسر او است.

جدول شماره ۳ - وضع زناشویی جمعیت ۱۵ سالگی بالا بر حسب سن و جنس در حوزه سرشماری جهرم نشان میدهد و حاوی اطلاعات مشابه بسیاری شهر و بقیه نقاط حوزه سرشماری میباشد.

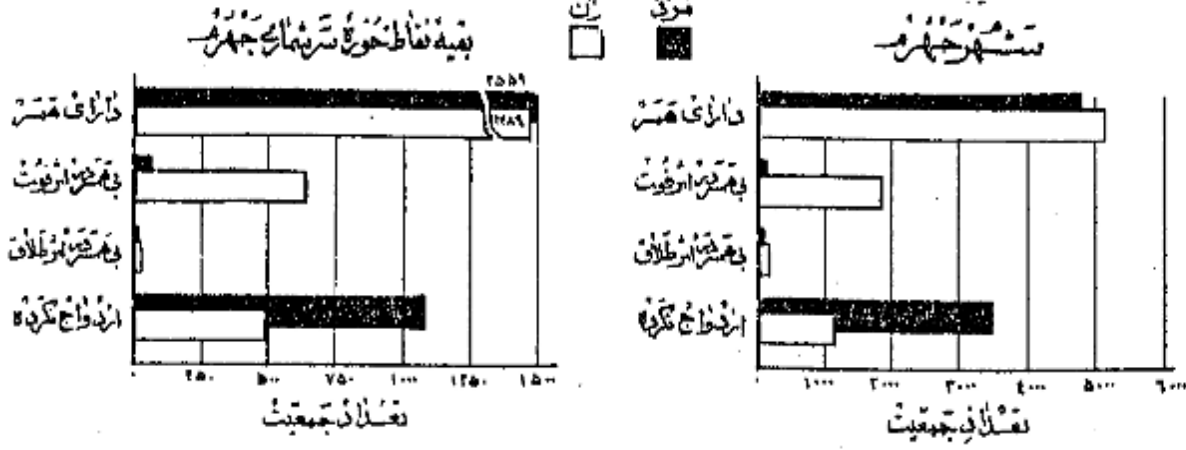

در تمام نقاط حوزه سرشماری چهارم نسبت مردان با سواد بطور قابل ملاحظه ای از زنان با سواد بیشتر بود. سن و دود درصد از مردان ۱۰ درصد از زنان ۱۰ ساله بیالیا در خواندن و نوشتن بودند. نسبت افراد با سواد در شهر چهارم ۲۸ درصد بود و فقط ۶ درصد از مردم بقیه نقاط قادر بر خواندن و نوشتن بودند.

افزایش امکانات تحصیلی در سالهای اخیر مخصوصاً برای بانوان از اینجا معلوم میشود که نسبت افراد با سواد در بین خرد سالان بیش از بزرگ سالان است. نسبت اشخاص با سواد در کل حوزه سرشماری برای افراد کمتر از ۲۰ ساله ۲۸ درصد برای افراد ۲۰ ساله به بالا ۱۰ درصد بود. بیشتر آنها را خرید و با سواد کردن بانوان در بوق مقایسه نسبت زنان جوان با سواد به زنان مسن با سواد بخوبی مشهود میشود چنانکه ۲۵ درصد از زنان ۱۰ تا ۱۹ ساله و فقط ۲ درصد از زنان ۴۰ ساله به بالا با سواد بودند. در بین مردان ۱۶ تا ۲۰ ساله ۵۰ درصد و در بین مردان ۴۰ ساله به بالا ۱۶ درصد با سواد وجود داشت.

جدول شماره ۵ - وضع سواد جمعیت حوزه سرشماری چهارم را که بر حسب سن و جنس طبقه بندی شده است نشان میدهد و حاوی اطلاعات مشابه برای شهر بقیه نقاط حوزه سرشماری چهارم میباشد.

نمودار مربوط به باسوادها بر حسب سن و جنس در جمعیت از ده ساله به بالا شهر چهارم

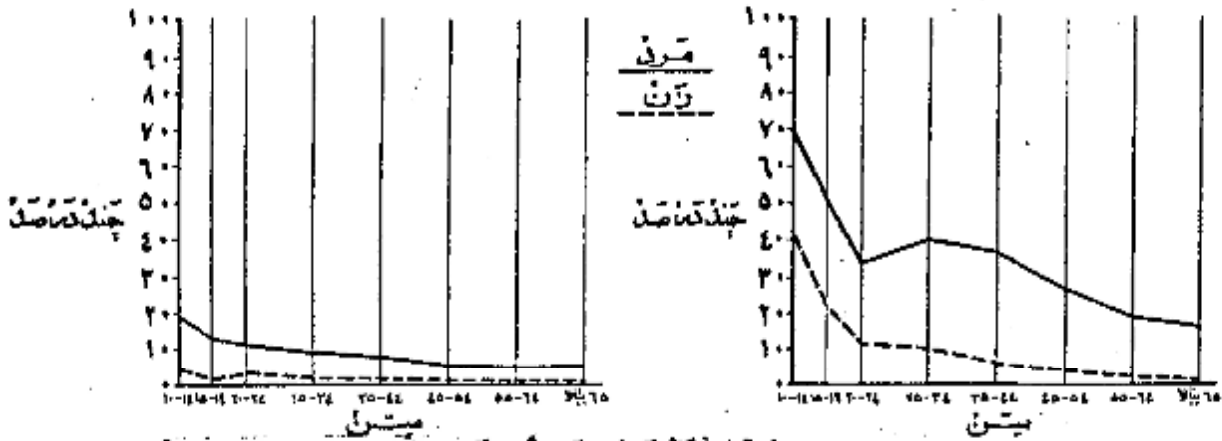

نمودار وضع آخرین مدرک تحصیلی از حسب جنس جمعیت از ده ساله به بالا

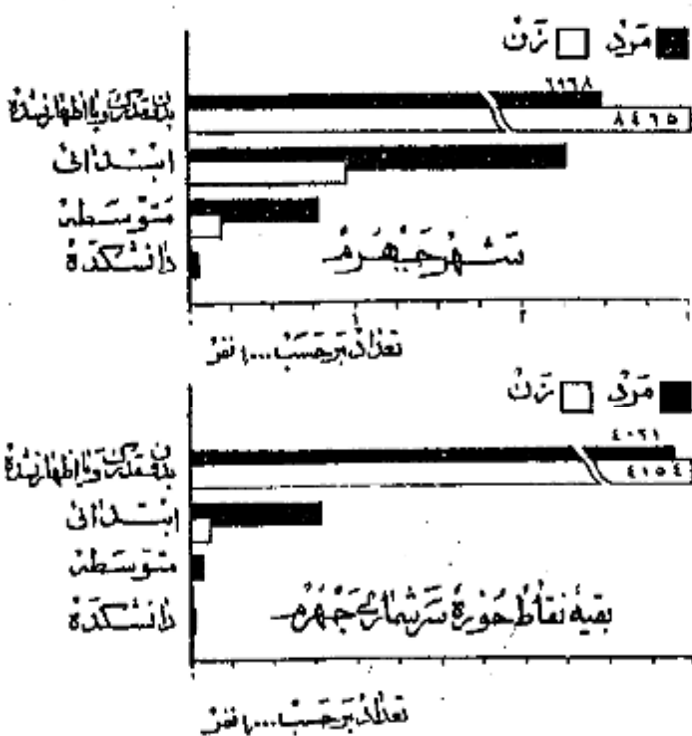

از جمعیت ۱۰ ساله به بالا ۱۶ درصد در کل حوزه سرشماری و ۲۰ درصد در شهر چهارم یکجا چند سال از تحصیلات رسمی را تکمیل نموده بودند. و در حدود ۱۰ درصد در حوزه سرشماری و ۱۲ درصد در خود شهر تحصیلات ابتدائی (۱) را پایان رسانده نبودند. نسبت افراد که تحصیلات بیشتری داشتند در کل حوزه چهارم چنین بود: کمتر از ۱۰ درصد تحصیلات متوسطه را تمام کرده ۱۶ نفره سال بسا بیشتر و در دانشگاه را تکمیل کرده بودند البته این نسبت ها برای شهر چهارم قدری بیشتر بود.

امکانات تحصیلی برای مردان بطور قابل توجهی بیشتر از زنان بوده است و این موضوع از مقایسه نسبت مردان به زنانیکه یکجا چند سال مدرسه دیده اند بخوبی مشهود میشود نسبت کسانیکه یکجا چند سال تحصیل رسمی دارند عبارتند از ۲۴ درصد برای مردان و ۱۸ درصد برای زنان. میانصالحای تحصیلی برای مردان و زنان تقریباً برابر یعنی نزدیک به ۶ سال بود.

جدول شماره ۶ - آخرین مدرک تحصیلی جمعیت ده ساله به بالا در کل حوزه شهر بقیه نقاط حوزه سرشماری چهارم بر حسب سن و جنس نشان میدهد.

\* کسانیکه مدرک یکی از کلاسهای متوسطه یا دانشگاه را داشته اند و در اینجا جزو آن عده از کسانی حساب شده اند که مدرسه ابتدائی را تمام کرده اند.

- تقریباً ۱۰۰ درصد افراد حوزه سرشماری جهنم مسلمان بودند و در شهر جهنم این نسبت ۶۶ درصد بود و نسبت کم باقیمانده شامل سایر مذاهب می‌شد.
- در بین مسلمانان نسبت مرد به زن بیشتر از سایر مذاهب بود.
- جدول شماره ۷- وضع مذهب جمعیت کل حوزه و شهر یقینیه نقاط حوزه سرشماری جهنم را که بر حسب جنس طبقه بندی شده نشان می‌دهد.

### نمودار وضع مذاهب مختلف در جمعیت حوزه سرشماری جهنم

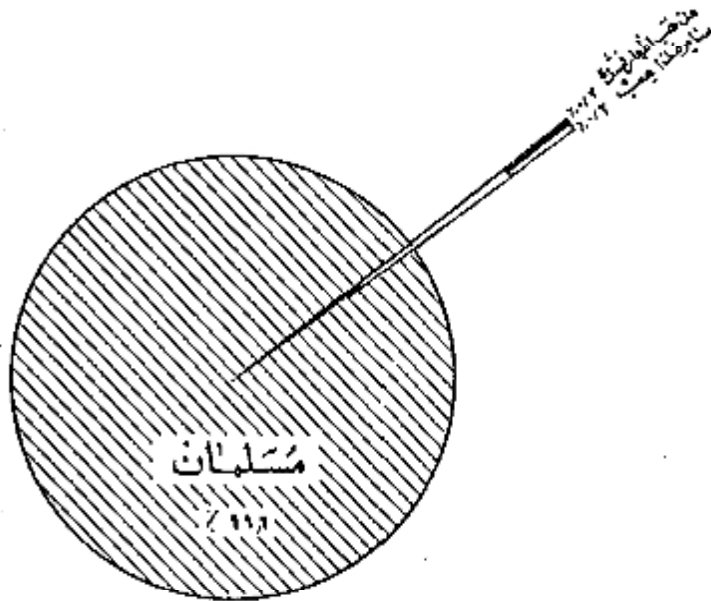

محل تولد

هشتاد و هفت درصد از کسانی که در حوزه سرشماری جهنم مقیم بودند در داخل حوزه منتهی به ۹ درصد در شهرستانهای مجاور و ۴ درصد در روستاهای دیگر استان تهران و تنبادهای بسیار قلیلی هم در خارج از ایران پدید آمده بودند جمعیت متولد در خارج از این حوزه سرشماری ۵۲۳۸ نفر بود که از آن عده ۱۲۱۶ نفر در نسا و ۱۰۴۵ نفر در شیراز و ۷۷۵ نفر در تبریز آباد و ۴۹۲ نفر در آباد و ۳۴۴ نفر در لرستان و ۲۲۴ نفر در زنوز و ۲۷۴ نفر در آراب و ۱۴۱ نفر در تهران و بقیه متولدین سایر شهرستانهای کشورهای خارجی بودند. از متولدین در خارج از کشور بیش از همه ۴ نفر متولدین عراق و ۱ نفر متولدین مرستان بودند و ۲ نفر از متولدین در خارج از کشور مقیم شهر جهنم ۳ نفر رقیه نقاط حوزه سرشماری مقیم بودند.

- نسبت کسانی که هم متولد هم مقیم در این حوزه سرشماری بودند در سنون مختلف تفاوت مختصری داشت به عبارت دیگر ۸۱ درصد از کسانی که سنشان ۲۱ تا ۲۴ سال بود و ۹۲ درصد آنها نیک سنشان کمتر از ۵ سال بود متولد و مقیم حوزه سرشماری جهنم بودند.
- جدول شماره ۸ - ساکنین حوزه سرشماری جهنم را بر حسب شهرستان و مکان محل تولد نشان می‌دهد.
- جدول شماره ۹ - حاکی از اطلاعات منبوتی که سن در کل حوزه و شهر یقینیه نقاط حوزه سرشماری می‌باشد.

### شاغلین و بیکاران

هفتاد و نه درصد یا ۱۱ هزار نفر از مردان ده ساله به بالای ساکن حوزه سرشماری جهنم بکار اشتغال داشتند. در شهر جهنم ۷۵ درصد یا ۸ هزار نفر از مردان بکار مشغول بودند. از تمام مردان بین ۱۵ تا ۴۴ ساله ۹۷ درصد بکار اشتغال داشتند و این رقم بزرگترین نسبت مردان شاغل بکار در سنون مختلف بود. نسبت مردان در جستجوی کار در کل حوزه سرشماری ۲ درصد و در شهر ۳ درصد بود نسبت مردانیکه نه شاغل بکار و نه در جستجوی کار بودند در کل حوزه در حدود ۱۹ درصد و در شهر جهنم ۲۲ درصد بود. اکثریت این افراد غیر فعال را در سنین پانزدهمین تا بیست و یکمین تشکیل می‌دادند. در بین زنان از ده ساله به بالا که در حوزه سرشماری جهنم سکونت داشتند. هفتاد و هفت درصد خانه دار و فقط ۱۰ درصد شاغل بکار بودند.

رقم زنان شاغل بکار در هر گروه سن نشان میدهد • که زنان جوان بالنسبه بیشتر در سنين قبل از ازدواج بکار مشغول بودند و حال آنکه در سنين ازدواج و پوروش ترزند کمتر شاغل بکار بودند • و نيز در بهيشتری از زنان مسن تر و شايد زنان بيوه برای تأمين معاش خود بکار اشتغال داشتند •  
جدول شماره 10 - وضع فعاليت اقتصادي جمعيت ازدواج سالها بالا بر حسب سن و جنس در کل حوزه و شهر رقيه نقاط حوزه سر شماری چهارم نشان میدهد •

### نمودار منبسط بوضع فعاليت اقتصادي در جمعيت ازدواج سالها بالا بر حسب جنس

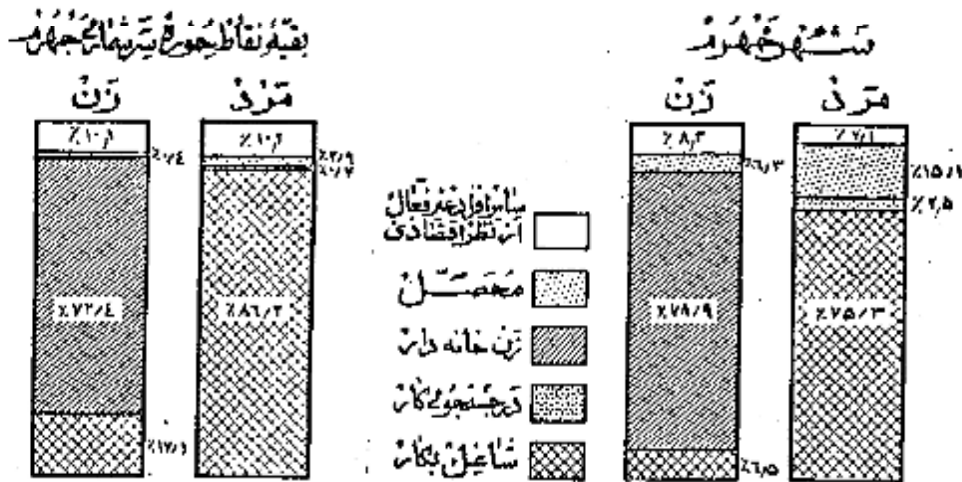

### نمودار منبسط بکار طبقات فعال از نظر اقتصادي بر حسب سن و جنس جمعيت ازدواج سالها بالا ای حوزه سر شماری چهارم

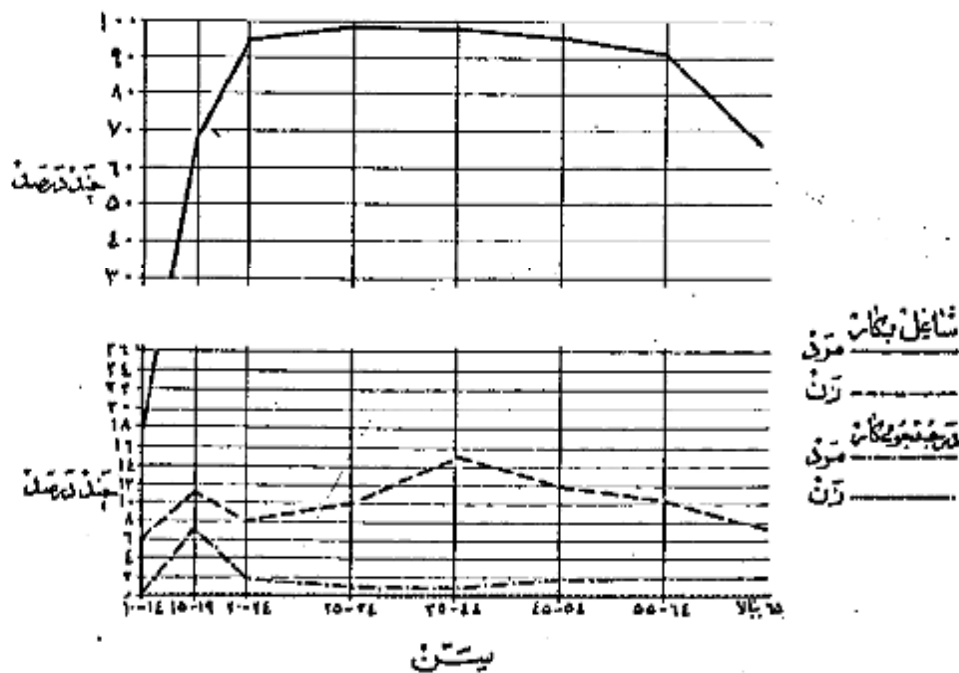



وضع اشتغال

در حوزه سرشماری چهار جمعیت حدود ۱۲ هزار نفر از افراد مسالما اظهار کرده بودند که بکارهای مورد اشتغال دارند. از این گروه تاغلیین ۴۵ درصد مزد بگیر بوده و برای کارهای بان خرید و فروش کار میکنند و ۱ درصد مستخدم دولت و ۲ درصد کار فرما بودند که بقیه چند نفر کارگر در استخدام داشتند و ۲۲ درصد عمده در انجام کار خود بودند بدون اینکه کاری در استخدام داشته باشند و ۲ درصد هم کارگر خانوادگی بودند که بدون دریافت مزد و در کارگاههایی که تعلق به خانواده خودشان داشت کار میکردند.

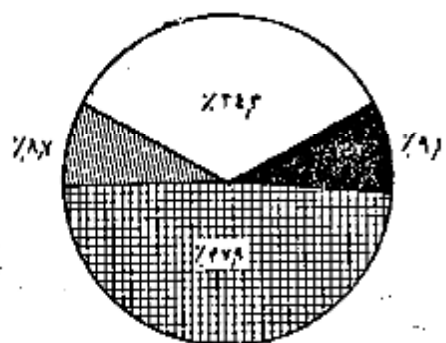

شکل

سی درصد از مردان شاغل بکار حوزه سرشماری چهار اظهار کرده بودند که بيشتر زراعت و جنگلکاری و ۲۱ درصد بهره های صنعتی و صنایع تولیدی و ۱۵ درصد به خدمات ثابت ارتشی و ۱۱ درصد به فروشندگی و ۷ درصد به خدمات (سروسها) و ۱۱ درصد بقیه بکارهای گوناگون دیگر از قبیل مشاوران کارفرمایان و کارکنان که حرفه ای و اموزاداری و منشی گری و حمل و نقل و غیره اشتغال داشتند. هفتاد و سه درصد از زنان شاغل بکار در حرفه های صنعتی و ۱۷ درصد به خدمات (سروسها) و ۵ درصد به زراعت و ۵ درصد بقیه بکارهای دیگر اشتغال داشتند در میان زنان و مردان شاغل بکار عمده ای که در مشاغل صنایع تولیدی و حمل و نقل کار میکردند جوانتر از آنها بودند که اشتغال بکارهای دیگر داشتند سن مردان و زنان شاغل بکار دامپزی مانند خدمات (سروسها) و فروشندگی بیش از سن افرادی است که بکارهای دیگر اشتغال داشتند.

جدول شماره ۱۱ - تقسیمات عمده مشاغل را بر حسب سن و جنس در جمعیت شاغل بکار از ده ساله به بالای کل حوزه و شهریه نقاط حوزه سرشماری چهار نشان میدهد.

جدول شماره ۱۲ - با تفصیل بیشتری حاوی طبقات مختلف مشاغل بر حسب جنس و وضع اشتغال در جمعیت شاغل بکار از ده ساله به بالای کل حوزه سرشماری و شهریه میباشد.

نمودار تقسیمات عمده مشاغل بر حسب سن در جمعیت از ده ساله به بالای کل حوزه سرشماری چهار

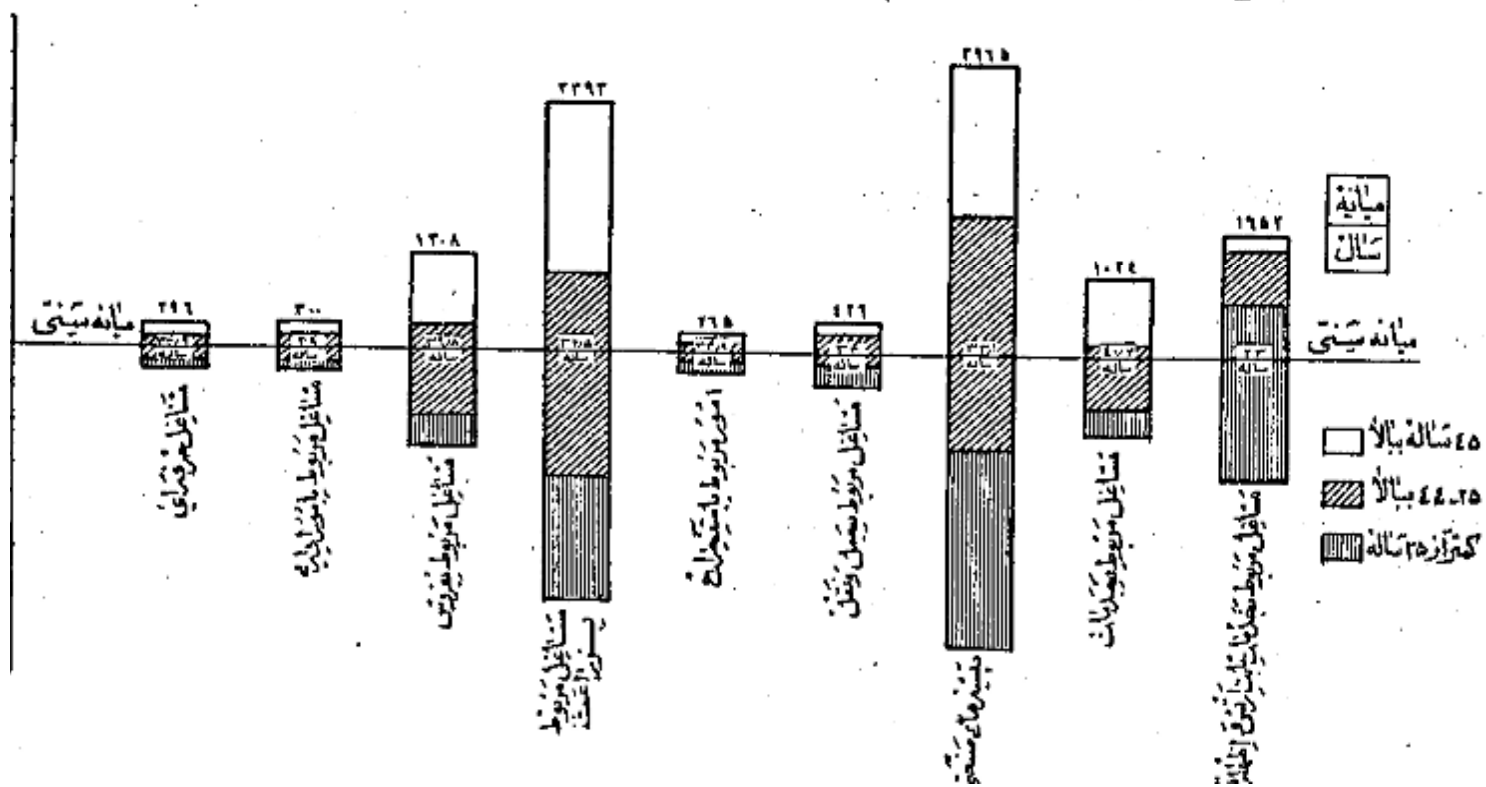

فعالیت دسته جنس صنعت

بیست و هشت درصد از ناخالص بکار در کشاورزی و ۱۷ درصد در تولیدات صنعتی و ۱۴ درصد در ساختن و ۱۳ درصد در خدمات (سرویسها) و ۱۱ درصد در تجارت و ۱۰ درصد بقیه در استخراج معدن و سرویسهای بهداشتی و حمل و نقل و سایر امور صنعتی فعالیت مینمودند . و این نسبتها بین شهرچشم و بقیه نقاط حوزه سرشماری مزبور مخصوصاً در فعالیتهای تولیدات صنعتی و کشاورزی مختلف بود . بطوریکه در شهرچشم ۱۱ درصد در تولیدات صنعتی و ۱۲ درصد به کشاورزی اشتغال داشتند در حالیکه در بقیه نقاط حوزه این رقم برای تولیدات صنعتی ۵ درصد و برای کشاورزی ۵۸ درصد بوده است .

جدول شماره ۱۳ - تقسیمات عمده فعالیت صنعتی جمعیت شامل بکار از مناسبتاً از ادراک کل حوزه و شهر و بقیه نقاط حوزه سرشماری چشم بر حسب سن و جنس نشان میدهد .

جدول شماره ۱۴ - با تفصیل بیشتری شامل فعالیت صنعتی جمعیت مشاعل بکار تکنیک جنس و وضع اشتغال برای حوزه سرشماری و شهرچشم میباشد .

نمودارهای عمده صنایع جمعیت از ساله بیالابر حسب جنس در محورهای شهرچشم

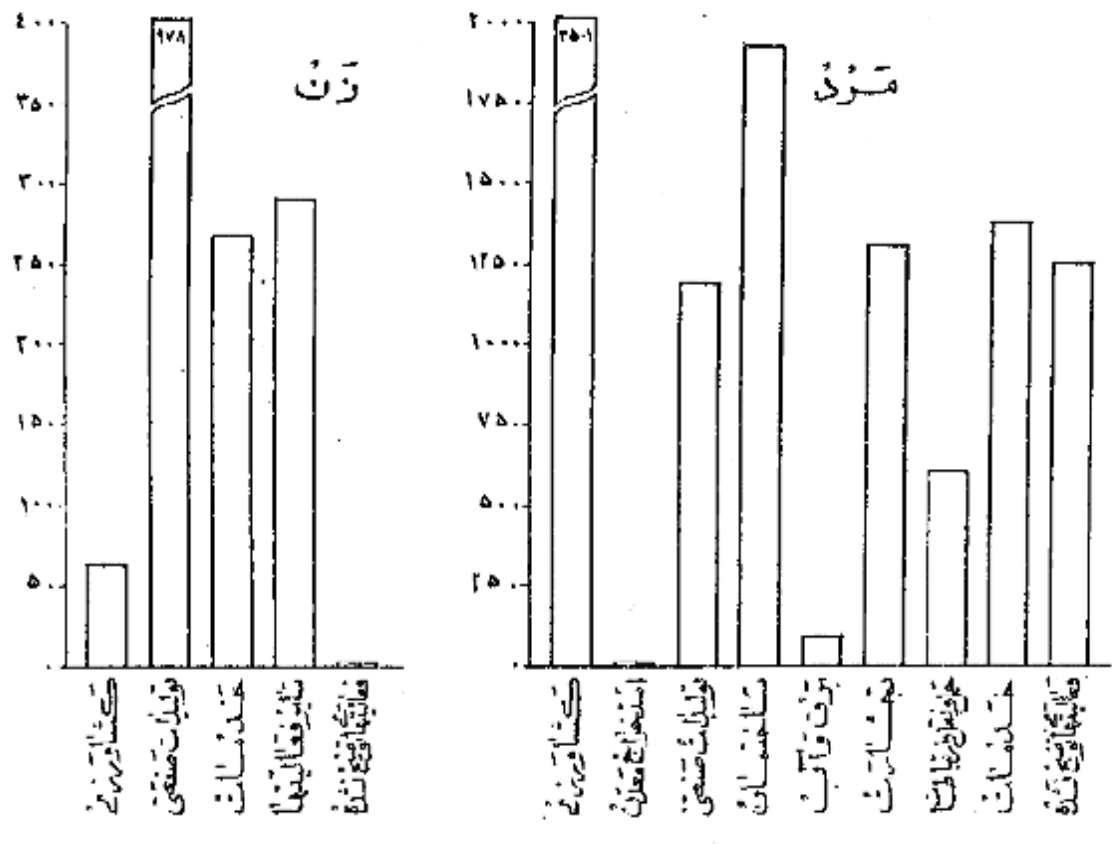

خانوارهای سرشماری شده در حوزه سرشماری چشم ۸۱۱۱ خانوار بود که از این عمده ۲۲۰۴ خانوار در شهرچشم و ۲۷۸۷ خانوار در بقیه نقاط حوزه مزبور سرشماری شده بودند . میان نفقات خانوار در کل حوزه سرشماری و همچنین شهرچشم ۴/۵ نفر بود در ۱۷ درصد خانوارهای حوزه سرشماری چشم فقط یک نفر یا سواد وجود داشت و در ۱۹ درصد خانوارها دو یا چند نفر یا سواد بودند و در ۶۴ درصد خانوارها کسی قادر بخواندن و نوشتن نبود . سیزده درصد خانوارهای کل حوزه سرشماری اظهار نموده بودند که هیچیک از افراد خانوار آنها شاغل بکار نیست و ۶۴ درصد اظهار کرده بودند که فقط یک نفر شاغل بکار در بین افراد خانوار وجود دارد و ۲۳ درصد بقیه اظهار کرده بودند که دو یا چند نفر از افراد خانوار آنها بکار اشتغال دارند .

جدول شماره ۱۵ - خانوارهای کل حوزه و شهر و بقیه نقاط حوزه سرشماری چشم را بکنیت تعداد نفقات عمده یا سواد در خانوار نشان میدهد .

جدول شماره ۱۶ - حاوی طبقه بندی خانوارها بر حسب نفقات آنها و تعداد افراد شاغل بکار در هر خانوار است .

صنایع خانگی

نقطه ۲۲۴۸ خانوار از ۱ هزار خانوار حوزه سرشماری چشم اظهار کرده بودند که برای دریافت مزد یا استفاده شخصی بساختن و تولید بعضی محصولات صنایع خانگی در داخل خانه اشتغال دارند . در این خانوارها ۲۴۵۰ کارگاه صنایع خانگی وجود داشت که از این تعداد ۱۳۳۵ کارگاه در داخل شهرچشم بود .

بهترین این صنایع در شهر جهم تپه و تولید مشروبات و کنسرو در کل حوزه سرشماری و همچنین شهر جهم تپه و تولید قالی و کیم و زلف بود .  
جدول شماره ۱۷ - انواع صنایع خانگی را در کل حوزه سرشماری و شهر تپه نقاط حوزه سرشماری جهم نشان می دهد .

### نمودار انواع صنایع خانگی حوزه سرشماری جهم



### انواع صنایع خانگی

نوع ساختمان بوضع تصرف

تقریباً ۵۷ درصد از واحدهای مسکونی در حوزه سرشماری از خشت ساخته شده بود این نسبت برای شهر ۷۷ درصد بود و همچنین ۲۲ درصد در کل حوزه و ۸ درصد در شهر جهم از گل ساخته شده بود مصالح عمده ای که در ۶ درصد از واحدهای مسکونی کل حوزه و ۹ درصد از واحدهای مسکونی شهر جهم بکار بسته بود از مخلوط آجر و خشت بود چند درصد باقیمانده از واحدهای مسکونی کل حوزه از آجر و سنگ و چادری ساخته شده بود ۶۶ درصد ساکنین حوزه سرشماری اظهار کرده بودند که مالک منزل مسکونی خود هستند ، ۱۰ درصد اظهار کرده بودند که در منازل اجاره‌ای ساکن میباشند ۲۳ درصد اظهار کرده بودند که در منازل اجاره‌ای مسکونند و از آنکه متعلق بخودشان نیست و در ضمن حال هم اجاره نمیبرند از آنکه در شهر جهم ۱۶ درصد از خانوارها اجاره نشین بودند . در صورتیکه در بقیه نقاط حوزه سرشماری فقط ۱۰ درصد در منازل اجاره‌ای زندگی میکردند .  
در حوزه سرشماری جهم نسبت مالکین ساکن خانه‌های خشتی بیش از نسبت مالکین در انواع دیگر واحدهای مسکونی بوده در شهر جهم ۷۷ درصد در بقیه نقاط حوزه سرشماری ۱۳ درصد از منازلی که از خشت ساخته شده بود بوسیله خود مالک اشغال شده بود .

جدول شماره ۱۸ - ساختمان بوضع تصرف واحدهای مسکونی را در کل حوزه و شهر تپه نقاط حوزه سرشماری نشان می دهد .

### نمودار انواع واحدهای مسکونی بر حسب نوع مصالح ساختمان

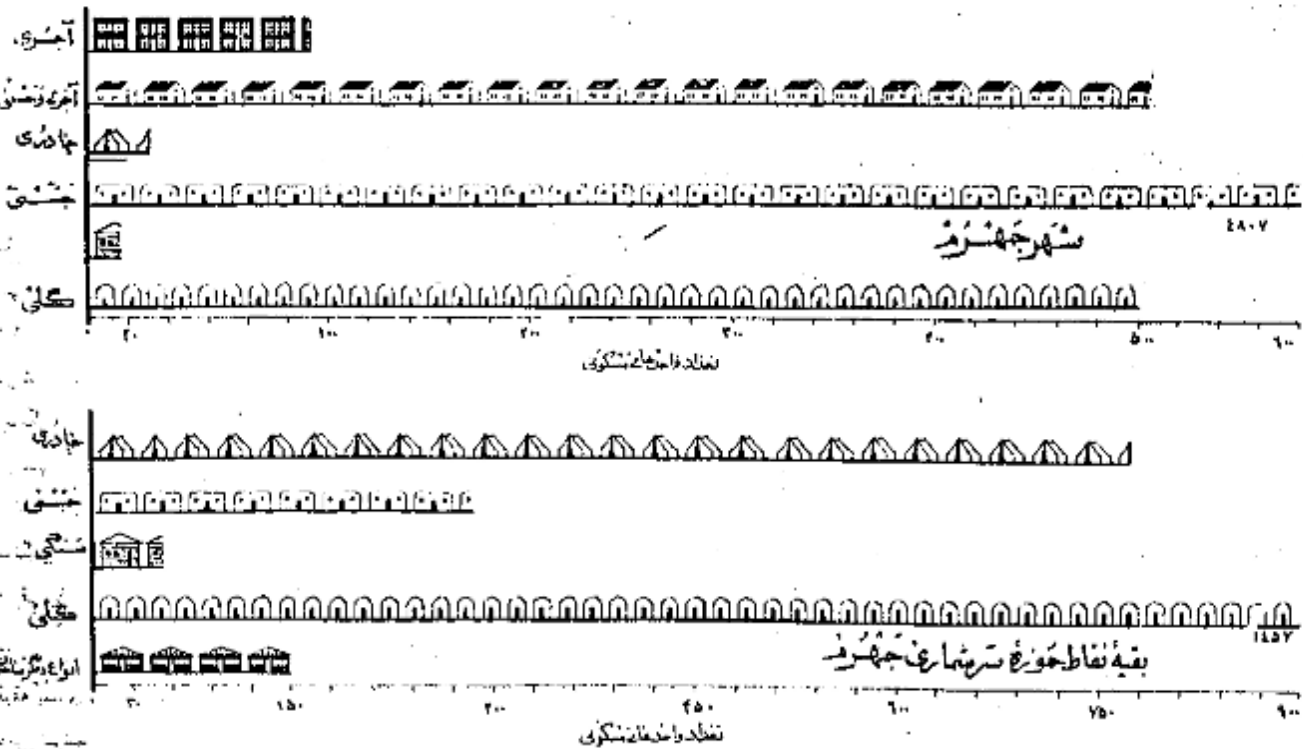

تعاریف

پرسشنامه ده

در موقع سرشماری مأمورین سرشماره ستیز داشتند علاوه بر پرسشنامه نفوس پرسشنامه دیگری برای اهداف بر ملاحظه پاسخ هائیکه که خداوند رفیاب اوریش سفیدان محصل میدادند تکمیل نمایند . این پرسشنامه حاوی سئوالاتی را جمع به مشخصات کلی ده شرح زیر بود :

شورای ده

شورای ده مطابق قانون مصوب ششم مرداد ۱۳۳۵ عبارت از هفتی است که بمنظور بهبود امور اجتماعی و عمرانی دهات از میان اهالی ده انتخاب میشوند .

مدارس ده

مدارس ده دولتی و عاملی هستند که در صورت اول بوسیله وزارت فرهنگ بود. در صورت دوم توسط مردم اداره میشود .

درمانگاه یا تاسیسات بهداشتی

درمانگاه یا تاسیسات بهداشتی ده در ساختمان ( یا ساختمانها ) یا اطاقی قرار گرفته و بوسیله یک یا چند پزشک یا پزشکیار - پرستار یا ماما برای درمان بیماران و یا عملیات بهداشتی درمانی بیماران و یا مجروحین تأسیس شده . این تاسیسات رایگان یا پولی در در سترین هم قرار دارد .

حمام عمومی

حمام عمومی عبارت از محلی است که بمنظور استحمام جمع ساخته شده .

مسجد

مسجد ساختمان یا اطاقی است که فقط برای آدای تازو سایر مراسم مذهبی اختصاص دارد .

زاد بو

دستگاههای گیرنده اخبار برنامه های مذهبی - فرهنگی و تفریحی است که تعدادی از آن در تاریخ سرشماری در دهات مورد استفاده بوده است .

خالصه جات

خالصه اراضی دایر یا بایری است که دولت مالک آن شناخته میشود و از آن بهره برداری میکند .

املاک توقوفه

املاک توقوفه عبارت از املاکی است که بنا بر درخواست صاحب ملک یا قانون در دسترس استفاده عمومی یا مصارف خاص قرار داده شده است .

زمینهای متعلق به مالکین کشاورز

این تعریف شامل املاک متعلق به مالکینی است که خود یا همزیراعت مشغول میباشد .

زمینهای متعلق به مالکین غیر کشاورز ( اربابی )

این تعریف شامل املاک متعلق به مالکینی است که خود بزرهات مشغول نیستند .

املاک بنگاههای غیر دولتی

این تعریف شامل املاک متعلق به موسسات غیر دولتی است مانند شرکتها - موسسات تعاونی - انجمنها .

میانه

میانه یکی از سه سنجش آماری است که انداد ریاضی بیک موضوع آماری را از نظر شمارش به دو قسمت مساوی تقسیم مینماید و خود در مرکزین تساوی قرار میگیرد با این ترتیب مثلا

میانه سنی ۲۱/۷ سال در شهر تهران جمعیت را به دو قسمت تقسیم مینماید بطوریکه از میان ۱۰۱۲۰۸۲ نفر جمعیت شهر تهران ۲۵۶۶۰۴۱ نفر در گروههای سنی بالاتر

از ۲۱/۷ سال و ۲۵۶۶۰۴۱ نفر در گروههای سنی کمتر از ۲۱/۷ سال قرار میگیرند .

در شهر تهران میانه سالهای تحصیلی ۶/۵ سال است یعنی نیمی از کسانی که دارای مدرک رسمی تحصیلی هستند ( ۲۱۹۴۰۹ نفر ) تحصیلاتشان بالاتر از ۶/۵ سال

و نیمی دیگر ( ۲۱۹۴۰۹ نفر ) تحصیلاتشان پایین تر از ۶/۵ سال است .

در شهر تهران میانه تعداد نفقات خانوار ۱/۱۴ است باین معنی که نیمی از خانوارها ( ۱۶۶۷۱۹ خانوار ) نفقاتشان بیش از ۱/۱۴ و نیم دیگر ( ۱۶۶۷۱۹ خانوار ) نفقاتشان

کمتر از ۱/۱۴ است .

میانگین ( حد متوسط ) که فیر از میان هر یکی دیگر از سه سنجش آماری است عبارت است از حاصل تقسیم جمع کل یک گروه عددی بر تعداد دستجات آن گروه و بنا بر این مینماید

میانگین رقم میانه را با رقم میانگین ( حد متوسط ) اشتباه کرد .

سن

طبقه بندی سن بر اساس سن شخص در موقع سرشماری قرار دارد که در پاسخ بسئوال ( چند سال دارید ؟ ) تعیین گشته . در مواردیکه پاسخ دهنده قادر بدادن پاسخ

نبود مأمور سرشماره ستیز داشت سن او را بر حسب ظواهر حال تخمین زند .

زناشویی

طبقه بندی وضع زناشویی مربوط به وضع زناشویی در موقع سرشمارهاست که چهار دسته تقسیم شده است :

دارای همسر - بی همسر در اثر فوت - طلاق واقع شده و هرگز ازدواج نکرده \*

میزان

در طبقه بندی مواد تقسیمات زیر رعایت شده :

الف - کسانی که یکی از زبانها میتوانند بخوانند و بنویسند بترکیک آنهاست که تحصیلات رسمی دارند یا ندارند \*

ب - کسانی که فقط میتوانند بخوانند \*

ج - کسانی که نمیتوانند بخوانند و بنویسند \*

باستناد در این نشریه شامل قسمت الف در طبقه بندی بالا است \*

تحصیلات

آخرین مدرک تحصیلی عبارت است از گواهنامه ای که برای پایان رساندن آخرین سال مدرسه ابتدائی متوسطه یا دانشکده داده شده یا کارنامه ای که شخص را قادر میسازد که تحصیلات خود را در کلاس بالاتر ادامه دهد با این طریق اگر محصلی در سال پنجم متوسطه شرکت کرده ولی در امتحانات مربوطه نمره نگرفته باشد جز آنهاست که سال چهارم را تکمیل کرده اند طبقه بندی میشود \* همچنین یک محصل ۱۲ ساله که در تاریخ سرشماري در سال ششم ابتدائی بوده جزو افرادی محسوب شده است که سال پنجم دبستان را پایان رسانده اند \*

طبقه بندی مدارس ابتدائی با متوسطه بر اساس طبقه بندی رسمی دولتی قرارداد \* اشخاصی که تحصیلات قدیمی دارند یا تحت نظر معلم خصوصی یا در مدارس غیر رسمی تحصیل نموده اند باضافه کسانی که اصلا تحصیل نکرده اند جز دسته "مدرک تحصیلی رسمی ندارند یا درجه تحصیلی خود را اظهار نکرده اند" طبقه بندی نشده اند \*

مذهب

طبقه بندی مذهب بر اساس پاسخ به سؤال "مذهب شما چیست" بعمل آمده است \*

شهرستان محل تولد

افرادیکه درین حوزه سرشماری زندگی میکردند ولی در سایر شهرستانها متولد شده بودند بر حسب شهرستان محل تولد خود طبقه بندی شده اند \* طبقه بندی خود سرشماری مجاور شامل شهرستانهایی است که با این حوزه سرشماری هم مرز اند \* و حوزه های سرشماری غیر مجاور نیز شامل کلیه شهرستانهای دیگر که با این حوزه مرز مشترک ندارند میباشد \* نام شهرستانهای مجاور و غیر مجاور در جدول ذکر شده است \*

کشور محل تولد

متولدین خارج از کشور بر حسب کشورهای زیر طبقه بندی شده اند :

آلمان - افغانستان - امریکا - انگلستان - ایتالیا - پاکستان - ترکیه - چکسلواکی - روسیه (اتحاد جماهیر شوروی) - سوئد - سوئیس - سوریه - عراق - عربستان سعودی - فرانسه - لبنان - لهستان - مصر - هندوستان - یونان \*

متولدین در کشورهای دیگر تحت عنوان "متولدین در سایر کشورها" نشان داده شده \*

وضع فعالیت اقتصادی

مقصود از فعالیت اقتصادی فعالیتی است که بهره ای برای اجتماع از آن حاصل شود و یا سخباتیکه از افراد ده ساله به بالا به سؤال "شغل فعلی شما چیست؟" تحصیل شده طبقه بندی فعالیتهای اقتصادی را نشان میدهد \*

افراد فعال از نظر اقتصادی از دو دسته تشکیل میشوند دسته ای که شاغل بکارهای اقتصادی هستند و دسته ای که قادر به انجام کارهای مفید از نظر اقتصادی هستند ولی در جستجوی کار میباشند \*

بانوان خانه دار و محصلین و امثالهم در دسته غیر فعال (از نظر اقتصادی) طبقه بندی شده اند زیرا فعالیت این افراد تاثیر مستقیمی در وضع اقتصادی ندارد \*

شغل

طبقه بندی مشاغل حاوی انواع مشخص کارهاست که موضوع فعالیت روزانه اشخاص میباشد صرف نظر از اینکه درجه محیط یا درجه نوع از فعالیت های دسته جمعیتی صنعتی انجام و طبقه میکند مثل کسانی که در فعالیتهای دسته جمعی صنعت نساجی و بانوسازی و حمل و نقل و یا سایر فعالیتها مشغول حسابداری دارند \*

در مواردیکه شخص دارای دو یا چند شغل مختلف باشد بر حسب شغلی که از آن بیشتر بهره برداری میکند طبقه بندی شده است \*

طبقه بندی مشاغل بر اساس طبقه بندی قراردادی بین المللی مشاغل (3, 6, 0) تنظیم گردیده و شامل ۱ دسته تقسیمات هده و ۲۱ دسته طبقات مشاغل میباشد \*

مشاغل مربوط با امور خدمات (سروسها) شامل فعالیتهایی است که بنظر حفاظت و حراست مال و جان و همچنین انجام خدمات شخصی نسبت بفرز یا گروهی از افراد

انجام میشود.

خدمات شخصی شامل مشاغل مانند خدمتگزاری در خانه ها و رستورانها و خدماتی مانند نظافت منزل، آشپزی - سرایداری و امثال آنها - شاغلین امور خدمات (سرویسها) مسکن است در خدمت دولت باشند.

خدمات ارتشی فقط شامل افرادی است که بطور ثابت در ارتش خدمت میکنند. مشمولین بر حسب شغلی که در زمان قبل از احضار خدمت در ارتش داشته اند.

فعالیت دسته جمعی صنعتی

طبقه بندی فعالیتهای دسته جمعی صنعتی شامل انواع مختلف فعالیتهای اقتصادی است که نتیجه آن تولید محصولی یا انجام خدمتی میباشد و بوسیله افراد و یا گروه معینی از اشخاص اداره میشود. هر دسته از تقسیمات عددی و یا طبقات فعالیت صنعتی شامل مشاغل مختلفی میشود مثلاً یک کارخانه نساجی ممکن است هم باریبر و هم انباردارو هم مهندس و هم ماشین نویسی در استخدام داشته باشد که کلیه این اشخاص با مشاغل مختلفی که دارند در فعالیت دسته جمعی "صنعت نساجی" طبقه بندی میشوند.

طبقه بندی فعالیتها بر اساس طبقه بندی فرارادی بین المللی فعالیتهای دسته جمعی اقتصادی (I.C.S.1) تنظیم گردیده است و شامل ۶ دسته میباشد.

موضوع اشتغال

وضع اشتغال بر اساس رابطه شغل یا سطح دهنده یا کارگران زیر دست یا سرست به چند طبقه تقسیم شده که عبارتند از: کارکنانیکه برای خود کار میکنند

مستخدمین دولت - مزد بگیران - کارکنان خانوادگی بدون مزد

کارفرما کسی است که کار خود را شخصا اداره میکند یک یا چند نفر را بفرستد از کارآموزان بدون مزد در استخدام دارد.

شرکتاییک که موسسه انتظامی را اداره میکند و در ضمن کارکنانی در استخدام دارند جزو کارفرمایان (طبقه بندی شده اند)

کارکنانیکه برای خود کار میکنند عبارتند از کسانی که شغل خود را شخصا اداره کرده و کارگری در استخدام ندارند یا از کارگران خانوادگی و کارآموزان بدون مزد در کارشود استفاده نمینمایند.

کارکنان دولت کسی است که برای یکی از ادارات دولتی کار میکند و شامل افراد حقوق بگیران از کشوری و لشگری میباشد.

مزد بگیران عبارتند از کسانی که برای کار خود در مقابل اجرتی بصورت نقدی - جنسی - حقوق ماهیانه - حق کمیسیون - انعام یا مزد متناسب با کار انجام شده دریافت نمیدانند.

کارکنان خانوادگی کسانی هستند که برای یکی از اعضای خانوادگی خود بدون دریافت مزد کار میکنند و در عوض مسکن یا غذا یا یا ادشهای نقدی دریافت میدارند.

خانوار

خانوار بطوریکه در آن سرشماری تعریف شده عبارت است از کلیه افرادیکه قطع نظر از بستگی آنها با رئیس خانوار در یک واحد سکونی زندگی میکنند بدون ترخیص

خانوار شامل رئیس خانوار - عسراول - فرزندان - والدین یا سایر خویشاوندان یا همسپان یا خدمتگاری میشود که در یک واحد سکونی با آن خانوار زندگی میکنند.

واحد سکونی عبارت از مکانی است که بوسیله یک خانوار برای زندگی کردن مورد استفاده قرار میگیرد و مسکن است خانه یا آپارتمان یا جادریایی از انواع دیگر واحد سکونی باشد.

واحد سکونی در بیمارستانها - زندانها - مدارس - پرورشگاه یتیمان - هتلها - مؤسسات - قرارگاهها و سایر واحدهای سکونی عمومی پسر میبرند و بصورت یک خانواده زندگی نمیشوند جزو خانوار محسوب نشده اند.

صنایع خانگی

در مواردیکه کالای در منزل بمنظور فروش یا استفاده بطور مرتب ساخته میشود خانوار مربوطه در طبقه بندی خانوارهاییکه دارای صنایع خانگی بودند محسوب نمیشود

برای تشخیص این کالاها بر مبنای کوچک از اعضای خانوار پرداخت نمیشود. صنایع خانگی که بطور مشخص تکلیف شده عبارت از قالی - کتیم - زبلو - و جاجیم بافتنی،

نصدمالی - رستدگی و بافتدگی - بعمل آوردن اینشم - پنبه پاک کنی و غیره بود. خانوارهایی که بیش از یک صنعت خانگی دارند بر حسب هنر یک از صنایع مربوطه طبقه بندی شده اند.

نوع ساختن

نوع ساختن واحدی سکونی بر حسب مصالح عمده ای که در آن بکاررفته بود بوسیله سرشمار مشخص گردید. طبقه بندیهای بکاررفته عبارت است از تمام آجر - تمام

خشت - آجر و خشت - گچ و چوب - سنگ - چادر - حصیر و مصالح دیگر - در ساختمانهاییکه مصالح بطور مختلط بکاررفته طبقه بندی واحدهای سکونی بر حسب مصالحی است که در ساختمان بیشتر صرف داشته.

وضع تصرف

وضع تصرف بر اساس تصرف ساکنین هر واحد سکونی در موقع سرشماری تعیین گردیده. طبقه بندی وضع تصرف عبارت از ملکی - اجاره ای و غیر ملکی مجانی است.

وضع اجاره ای نام واحد هائی است که ساکنین آن مالک منزل نبودند و برای استفاده از آن مبلغی نقدی یا جنسی بطور منظم میپرداختند و طبقه غیر ملکی حثانی شامل

واحد مانی است که ساکنین آن نه مالک مسکن هستند و نه در برابر استفاده از آن وجه نقد یا جنس میپردازند.

مَشْرُوحٌ جَدِّ أَوْلُ

جدول شماره ۱ - جمعیت بر حسب جنس در شهر - دهات و دیگر نقاط سکونی حوزه سرشماری جهنم و آبانماه ۱۳۳۵ (نوامبر ۱۹۵۶)

شهر - دهه - سایر نقاط سکونی	مردوزن	مرد	زن	مردوزن	مرد	زن
جمعیت کل حوزه سرشماری جهنم	۴۲۳۴۷	۲۱۷۰۲	۲۰۶۴۵			
نقاطیکه پنجهزار نفر یا بیشتر جمعیت دارند:						
جهنم	۲۹۱۶۱	۱۵۰۱۳	۱۴۱۵۶			
نقاطیکه کمتر از پنجهزار نفر جمعیت دارند:						
آب انجیر	۲۱۴	۱۰۸	۱۰۶			
آبدان	۳۸	۲۱	۱۷			
اشکم شور	۱۶۱	۸۱	۸۰			
بایامرب	۶۰۸	۳۱۷	۲۹۱			
باغ غرض	۱۶۱	۷۹	۸۳			
بایگان	۱۲۲	۶۱	۶۱			
بهمن	۳۰	۱۲	۱۸			
بازنوی	۸۰	۴۰	۴۰			
تنکاب	۱۶۱	۸۰	۸۱			
تقی آباد	۱۶۳	۸۱	۸۲			
تنگ کلان	۱۲۵	۵۲	۷۳			
جامخان	۱۱۴	۶۲	۵۲			
جدید	۱۹۲	۱۰۰	۹۲			
جویان	۱۷۱	۹۳	۷۸			
چهار سوخته	۱۸۸	۸۸	۱۰۰			
خانه نو	۲۲۸	۱۳۴	۹۴			
شم آباد	۱۶۶	۱۰۱	۶۵			
حسین آباد	۲۸۸	۱۴۵	۱۴۳			
حنا	۳۴۸	۱۷۴	۱۷۴			
حیدرآباد	۱۶۱	۲۳۷	۳۶۱			
داریجی	۶۶	۳۷	۲۹			
دولت آباد	۱۰۷	۵۳	۵۴			
ده زیر	۸۱۵	۴۴۸	۳۶۷			
جمعیت موقت						
جمعیت متحرک	۲۱۳۶	۱۳۱۱	۸۲۵			

جدول شماره ۲ - مشخصات برجسته نقاطیکه کمتر از پنجهزار نفر جمعیت دارند در حوزه سرشماری جهنم و آبانماه ۱۳۳۵ (نوامبر ۱۹۵۶)

مشخصات برجسته ده	تعداد دهات	چند درصد مجموع دهات	شخصیات برجسته ده	تعداد دهات	چند درصد مجموع دهات
مجموع نقاط کمتر از ۵۰۰ نفر	۴۱		رادبو		
شورای ده	۱۴		دهاتیکه رادیو دارند و یا اظهار کرده اند	۳۶	
مدرسه یا سایر موسسات فرهنگی			دهاتیکه ۱ تا ۴ رادیو دارند	۱۲	
دهاتیکه فقط مدارس دولتی دارند			دهاتیکه ۵ تا ۹ رادیو دارند		
دهاتیکه فقط مدارس ملی دارند			دهاتیکه ۱۰ رادیو و یا بیشتر دارند	۱	
دهاتیکه مدارس دولتی و ملی دارند			وضع تصرف زمین (تمام ده و یا قسمتی از ده)		
دهاتیکه موسسات فرهنگی ندارند			خانسه		
بهداری یا درمانگاه و یا سایر موسسات بهداشتی	۴۱		موقوفه	۸	
حمام عمومی	۲		متعلق به مالکین کشاورز	۲۱	
مسجد	۷		متعلق به مالکین غیر کشاورز (آرایی)	۳۲	
			متعلق به بنگاههای غیر دولتی		





۸۰۰۸ - ۴۴ - ۵۵ - ۰۰۱ - ۰۰۶ - ۰۱ - ۰۱

جدول شماره ۴ و ۵ از آیین نامه اجرایی ماده ۱۵ از قانون بودجه سال ۱۳۳۵ (تاریخ ۱۳۰۶)  
(سن اظهار شده نیز جزو جمع سنین از ۱۵ ساله بیلا منظور شده است)

ازدواج نکرده	سن		دارای همسر		جمع	سن و جنس
	در اثر فوت	در اثر طلاق	چند درصد	تعداد		
۴۰۰۴	۱۷	۱۱۶	۶۰/۵	۷۳۴۵	۱۲۱۴۲	کلیه دوره سرشماری مجموع مرد جمع از ۱۵ ساله بیلا
۱۳۸۱	-	۱	۱/۱	۱۸	۱۷۰۳	۱۹-۱۵ ساله
۱۸۲۱	۴	۲	۱۳/۵	۲۸۴	۲۱۱۱	۲۰-۱۶ ساله
۸۰۸	۸	۶	۷۰/۲	۱۳۳۶	۲۷۶۱	۲۵-۲۱ ساله
۱۴۷	۱۰	۸	۱۱/۲	۱۷۰۷	۱۸۷۲	۳۰-۲۵ ساله
۴۶	۸	۲۸	۹۴/۰	۱۰۳۳	۱۴۱۸	۳۵-۳۰ ساله
۲۶	۱۱	۴۸	۹۲/۱	۱۱۱۴	۱۳۹۹	۴۰-۳۵ ساله
۱۱	۵	۵۱	۶۰/۱	۱۴۵	۷۱۲	۴۵-۴۰ ساله
۳	۱	۲۸	۸۷/۱	۲۱۶	۲۴۹	۵۰-۴۵ ساله
۱	-	۲۴	۷۶/۱	۸۲	۱۰۷	۸۵ ساله بیلا
۴	-	-	■	۱	۱۰	سن اظهار نشده
۲۶۱۰	۱۲۷	۲۴۹	۹۴/۲	۷۵۹۰	۱۱۸۲۶	مرد جمع از ۱۵ ساله بیلا
۱۰۳۴	۱۰	۲	۳۶/۸	۶۱۰	۱۳۵۶	۱۹-۱۵ ساله
۲۸۸	۱۶	۱۵	۸۱/۲	۱۳۷۷	۱۶۶۱	۲۰-۱۶ ساله
۱۷۱	۳۷	۸۳	۸۱/۵	۲۴۸۵	۲۷۷۱	۲۵-۲۱ ساله
۴۸	۲۷	۳۳۷	۸۳/۲	۱۹۴۲	۱۸۵۴	۳۰-۲۵ ساله
۲۰	۲۳	۵۵۱	۶۱/۱	۱۶۷	۱۵۷۱	۳۵-۳۰ ساله
۱۸	۹	۳۶۲	۳۹/۰	۴۶۰	۱۱۷۹	۴۰-۳۵ ساله
۱۴	۳	۵۱۸	۱۶/۰	۱۰۲	۶۳۷	۴۵-۴۰ ساله
۶	۲	۲۱۱	۱۰/۵	۳۵	۳۳۴	۵۰-۴۵ ساله
-	-	۱۰۹	۶/۰	۷	۱۱۶	۸۵ ساله بیلا
۱	-	۱	■	۵	۷	سن اظهار نشده
۲۴۸۰	۳۱	۱۲۸	۵۶/۷	۴۷۸۱	۸۴۳۱	مرد جمع از ۱۵ ساله بیلا
۱۲۱۴	-	۱	۰/۱	۱۲	۱۳۰۷	۱۵-۱۱ ساله
۱۴۸۱	۴	۱	۱۲/۵	۲۱۲	۱۶۹۸	۲۰-۱۶ ساله
۵۴۴	۸	۴	۶۱/۱	۱۲۶۰	۱۸۶۶	۲۵-۲۱ ساله
۹۰	۶	۵	۹۱/۳	۱۰۵۹	۱۳۶۰	۳۰-۲۵ ساله
۳۶	۵	۱۴	۹۳/۷	۸۱۸	۸۷۳	۳۵-۳۰ ساله
۲۶	۱۱	۳۴	۹۲/۲	۷۷۶	۸۴۲	۴۰-۳۵ ساله
۱	۴	۳۱	۶۱/۰	۴۴	۴۸۸	۴۵-۴۰ ساله
۱	۱	۲۰	۸۶/۵	۱۴۱	۱۶۳	۵۰-۴۵ ساله
-	-	۱۸	■	۵۶	۷۴	۸۵ ساله بیلا
۴	-	-	■	۶	۱۰	سن اظهار نشده
۱۱۱۴	۱۱۴	۱۸۶۰	۶۲/۳	۵۱۰۳	۸۳۶۱	مرد جمع از ۱۵ ساله بیلا
۷۱۸	۱۰	۶	۳۸/۲	۴۶۹	۱۲۲۶	۱۹-۱۵ ساله
۱۸۶	۱۵	۱۳	۸۲/۰	۱۷۴	۱۳۸۸	۲۰-۱۶ ساله
۶۶	۳۵	۶۴	۸۱/۵	۱۳۵۵	۱۸۵۰	۲۵-۲۱ ساله
۳۵	۲۵	۱۸۵	۸۰/۰	۹۸۷	۱۳۳۸	۳۰-۲۵ ساله
۲۲	۲۰	۴۲۶	۵۸/۱	۶۵۷	۱۱۲۵	۳۵-۳۰ ساله
۱۴	۶	۵۲۳	۳۳/۸	۲۷۷	۸۲۰	۴۰-۳۵ ساله
۸	۱	۳۶۵	۱۳/۸	۶۰	۴۳۴	۴۵-۴۰ ساله
۴	۲	۲۰۱	۸/۱	۱۶	۲۳۴	۵۰-۴۵ ساله
-	-	۷۲	■	۴	۷۶	۸۵ ساله بیلا
۶	-	۱	■	۵	۷	سن اظهار نشده

در مواردیکه جمع کمتر از ۱۰۰ باشد چند درصد نشان داده نمیشود.



جدول شماره ۱ - وزن آهن و منگنز در سمیت از ۱۵ ساله بیالان خیزه سرشماری جیب (آبانماه ۱۳۳۵ تا نوامبر ۱۳۳۶)  
 (سن اظهار نشده نیز جزو جمع سنین از ۱۵ ساله بیالا منظور شده است)

ازدواج نکرده	در این همسر		دارای همسر		جمع	سن و جنس
	در اثر طلاق	در اثر فوت	چند درصد	تعداد		
۴۰۰۴	۴۷	۱۱۶	۶۰/۵	۷۳۴۵	۱۲۱۴۲	جمع از ۱۵ ساله بیالا - سرد
۱۶۸۱	-	۱	۱/۱	۱۸	۱۶۹۳	۱۹-۱۵ ساله
۱۸۲۱	۴	۲	۱۳/۵	۲۸۱	۲۱۱۱	۲۴-۲۰ ساله
۸۰۸	۸	۶	۷۰/۲	۱۳۲۱	۲۷۲۱	۲۴-۲۵ ساله
۱۴۷	۱۰	۸	۶۱/۲	۱۷۰۷	۱۸۷۲	۳۴-۳۵ ساله
۴۹	۸	۲۸	۶۴/۰	۱۳۳۳	۱۴۱۸	۴۴-۴۵ ساله
۲۶	۱۱	۴۸	۶۲/۱	۱۱۱۴	۱۱۹۹	۶۴-۵۵ ساله
۱۱	۵	۵۱	۶۰/۶	۶۴۵	۷۱۲	۶۴-۶۵ ساله
۲	۱	۲۸	۸۷/۱	۲۱۷	۲۴۹	۸۴-۷۵ ساله
۱	-	۲۴	۷۶/۶	۸۲	۱۰۷	۸۵ ساله بیالا
۴	-	-	■	۶	۱۰	سن اظهار نشده
۳۱۱۰	۱۲۷	۲۴۹۱	۶۴/۲	۷۵۱۰	۱۱۸۲۶	جمع از ۱۵ ساله بیالا - گند
۱۰۳۴	۱۰	۲	۳۶/۸	۶۱۰	۱۶۵۶	۱۹-۱۵ ساله
۲۸۸	۱۶	۱۵	۸۱/۶	۱۳۷۷	۱۶۶۶	۲۴-۲۰ ساله
۱۷۱	۳۷	۸۳	۸۱/۵	۱۴۸۵	۲۷۷۶	۲۴-۲۵ ساله
۴۸	۲۷	۳۳۷	۸۳/۲	۱۵۴۲	۱۸۵۴	۳۴-۳۵ ساله
۳۰	۲۳	۵۵۱	۶۱/۶	۶۱۷	۱۵۷۱	۴۴-۴۵ ساله
۱۸	۱	۶۹۲	۳۹/۰	۴۶۰	۱۱۷۱	۶۴-۵۵ ساله
۱۴	۳	۵۱۸	۱۶/۰	۱۰۲	۶۳۷	۶۴-۶۵ ساله
۶	۲	۲۹۱	۱۰/۵	۳۵	۲۳۴	۸۴-۷۵ ساله
-	-	۱۰۹	۶/۰	۷	۱۱۶	۸۵ ساله بیالا
۱	-	۱	■	۵	۷	سن اظهار نشده
۳۴۸۰	۳۹	۱۲۸	۵۶/۷	۴۷۸۱	۸۴۳۱	جمع از ۱۵ ساله بیالا - سرد
۱۲۹۴	-	۱	۰/۶	۱۲	۱۳۰۷	۱۹-۱۵ ساله
۱۴۸۱	۴	۱	۱۲/۵	۲۱۲	۱۶۹۸	۲۴-۲۰ ساله
۵۱۱	۸	۴	۶۶/۶	۱۲۶۰	۱۸۱۶	۲۴-۲۵ ساله
۲۰	۶	۵	۹۱/۳	۱۰۵۱	۱۱۶۰	۳۴-۳۵ ساله
۳۶	۵	۱۴	۹۳/۷	۸۱۸	۸۷۳	۴۴-۴۵ ساله
۲۱	۱۱	۳۴	۶۲/۲	۷۷۶	۸۴۲	۶۴-۵۵ ساله
۱	۴	۴۱	۶۱/۰	۴۱۴	۴۸۸	۶۴-۶۵ ساله
۱	۱	۲۰	۸۶/۵	۱۴۱	۱۶۳	۸۴-۷۵ ساله
-	-	۱۸	■	۵۶	۷۴	۸۵ ساله بیالا
۴	-	-	■	۶	۱۰	سن اظهار نشده
۱۱۱۱	۱۱۴	۱۸۲۰	۶۲/۳	۵۱۰۳	۸۱۱۱	جمع از ۱۵ ساله بیالا - گند
۷۴۸	۱۰	۲	۳۸/۲	۴۶۱	۱۲۲۹	۱۹-۱۵ ساله
۱۸۶	۱۵	۱۳	۸۲/۰	۱۷۱	۱۱۸۸	۲۴-۲۰ ساله
۶۶	۳۵	۶۴	۸۶/۵	۱۶۵۵	۱۸۵۰	۲۴-۲۵ ساله
۳۵	۲۵	۱۸۵	۸۰/۰	۶۸۳	۱۲۲۸	۳۴-۳۵ ساله
۲۲	۲۰	۴۶۶	۵۸/۱	۶۵۷	۱۱۳۵	۴۴-۴۵ ساله
۱۴	۶	۵۲۳	۳۳/۸	۲۷۷	۸۲۰	۶۴-۵۵ ساله
۸	۱	۳۶۵	۱۳/۸	۶۰	۴۳۴	۶۴-۶۵ ساله
۴	۲	۲۰۱	۸/۱	۱۱	۲۳۴	۸۴-۷۵ ساله
-	-	۷۲	■	۴	۷۶	۸۵ ساله بیالا
۱	-	۱	■	۵	۷	سن اظهار نشده

در مواردی که جمع کمتر از ۱۰۰ باشد چند درصد نشان داده نمیشود.

بینه جدول شماره ۱ - وضع زناشویی در میان سن و جنس در کمیته از ۱۵ ساله بیالای حوزه سرشماری شهرم و آبانماه ۱۳۲۵ (تراشبر ۱۱۵۶)  
(سن اظهار نشده نیز جزو جمع سنین از ۱۵ ساله بیالا منظور شده است)

ازدواج نکرده	سن و جنس		دارای همسر		جمع	سن و جنس
	در اثر طلاق	در اثر فوت	چند درصد	تعداد		
۱۰۷۵	۸	۶۹	۶۹/۰	۲۵۵۹	۳۷۱۱	بینه تمام حوزه سرشماری جمع سنین جمع از ۱۵ ساله بیالا
۳۹۰	-	-	۱/۵	۶	۳۹۶	۱۹-۱۵ ساله
۳۴۰	-	۱	۱۷/۴	۷۲	۴۱۳	۲۱-۲۰ ساله
۲۶۵	-	۲	۷۱/۷	۱۷۸	۴۳۵	۲۳-۲۲ ساله
۵۷	۴	۳	۱۱/۰	۶۸	۷۱۲	۲۵-۲۴ ساله
۱۳	۳	۱۵	۱۱/۳	۵۱۴	۵۴۵	۲۷-۲۶ ساله
۵	-	۱۴	۱۱/۷	۳۲۸	۳۵۷	۲۹-۲۸ ساله
۲	۱	۲۰	۸۹/۷	۲۰۶	۲۱۴	۳۱-۳۰ ساله
۲	-	۸	■	۷۶	۸۶	۳۳-۳۲ ساله
۱	-	۶	■	۲۶	۲۷	۳۵-۳۴ ساله بیالا
-	-	-	-	-	-	سن اظهار نشده
۴۹۵	۱۲	۶۳۸	۶۸/۵	۲۴۸۶	۳۱۳۵	جمع از ۱۵ ساله بیالا
۲۸۶	-	-	۳۷/۰	۱۴۱	۴۲۷	۱۹-۱۵ ساله
۱۰۲	۱	۲	۷۹/۳	۴۰۳	۵۰۸	۲۱-۲۰ ساله
۷۴	۲	۱۹	۸۹/۷	۸۲۶	۹۰۶	۲۳-۲۲ ساله
۱۳	۲	۵۲	۸۹/۳	۵۵۹	۶۶۶	۲۵-۲۴ ساله
۸	۳	۱۲۴	۶۹/۷	۳۱۱	۴۱۶	۲۷-۲۶ ساله
۴	۳	۱۶۹	۵۱/۰	۱۸۳	۲۵۱	۲۹-۲۸ ساله
۲	۲	۱۵۴	۶۰/۷	۴۲	۲۰۳	۳۱-۳۰ ساله
۲	-	۸۲	۱۱/۰	۱۶	۱۰۰	۳۳-۳۲ ساله
-	-	۳۷	■	۳	۴۰	۳۵-۳۴ ساله بیالا
-	-	-	-	-	-	سن اظهار نشده

\* در مواردیکه جمع کمتر از ۱۰۰ باشد چند درصد نشان داده نمیشود.

جدول شماره ۵۰۹ وضع سواد بر حسب سن و جنس در جمعیت ازده ساله بیالای حوزه سرشماری جویم: آبانماه ۱۳۳۵ (توامبر ۱۹۵۶).  
 (سن اظهارنشده نیز جز جمع سن ازده ساله بیالا منظور شده است)

آنها تکیه وضع سواد نشان اظهار نشده و	تستواننده بهخراننده و سن بیینه	فقط تستواننده بهخراننده	تستواننده بهخراننده و تستواننده (با سواد)			جمع کل	سن و جنس	
			تستواننده رسمی ندارند	تستواننده رسمی دارند	چند درصد			
۱۷۵	۲۱ ۱۷۷	۲۷۱	۱ ۳۸۰	۴ ۵۴۲	۲۱ / ۰	۵ ۹۲۲	۲۸ ۱۵۱	کل حوزه سرشماری جویم
								سرشماره
								جمع ازده ساله بیالا
۱۱	۲ ۳۰۰	۱۴	۴۷	۱ ۸۰۰	۴۴ / ۱	۱ ۸۴۷	۴ ۱۸۳	۱۰-۱۴ ساله
۲۰	۲ ۲۱۱	۲۲	۵۸	۱۵۸	۲۰ / ۱	۱ ۰۱۳	۲ ۳۰۱	۱۵-۱۹ ساله
۳۰	۲ ۱۵۸	۵۸	۱۲۸	۲۴۸	۲۰ / ۱	۷۷۱	۲ ۸۰۷	۲۰-۲۴ ساله
۳۵	۴ ۳۸۰	۷۶	۲۲۰	۲۲۱	۱۱ / ۰	۱ ۰۵۱	۵ ۵۳۷	۲۵-۲۹ ساله
۴۲	۳ ۰۵۵	۶۸	۲۷۸	۲۱۲	۱۵ / ۳	۵۷۰	۳ ۶۲۶	۳۰-۳۴ ساله
۴۷	۲ ۶۱۷	۵۴	۲۲۳	۸۲	۱۰ / ۱	۳۰۵	۲ ۹۸۹	۴۰-۴۴ ساله
۵۸	۲ ۱۱۱	۳۲	۱۸۵	۲۴	۸ / ۸	۲۰۹	۲ ۳۷۸	۴۵-۴۹ ساله
۶۳	۱ ۱۱۳	۱۱	۱۴۱	۷	۱ / ۱	۱۴۸	۲ ۱۵۵	۵۰-۵۴ ساله
۷	۱۴	-	۱	-	-	۱	۱۷	۶۵ ساله بیالا سن اظهارنشده
۱۵	۱ ۵۶۶	۳۰۲	۱ ۱۵۶	۲ ۲۸۵	۲۱ / ۱	۴ ۵۴۱	۱۴ ۳۷۴	سرشماره
								جمع ازده ساله بیالا
۳۱	۱ ۶۶۴	۲	۳۰	۱ ۲۷۶	۵۶ / ۳	۱ ۲۵۶	۲ ۲۳۲	۱۰-۱۴ ساله
۴۰	۱ ۵۵۶	۱۲	۲۷	۱۸۴	۴۲ / ۳	۷۷۱	۱ ۷۰۳	۱۵-۱۹ ساله
۵۰	۱ ۴۴۳	۱۱	۱۰۲	۵۲۰	۲۱ / ۵	۶۲۷	۲ ۱۱۱	۲۰-۲۴ ساله
۶۳	۱ ۸۵۵	۴۶	۲۱۳	۵۸۴	۳۰ / ۷	۸۴۷	۲ ۷۶۱	۲۵-۲۹ ساله
۷۱	۱ ۳۳۱	۳۲	۲۲۲	۲۱۱	۲۹ / ۳	۴۱۳	۱ ۸۷۲	۳۰-۳۴ ساله
۸۰	۱ ۱۲۴	۱۸	۱۹۲	۸۱	۱۹ / ۳	۲۷۳	۱ ۴۱۸	۴۰-۴۴ ساله
۹۰	۱ ۸۷	۹۰	۱۳۷	۲۲	۱۵ / ۸	۱۸۱	۱ ۱۱۱	۴۵-۴۹ ساله
۹۵	۱۰۰	۱۲	۱۳۱	۷	۱۲ / ۳	۱۳۸	۱ ۰۶۸	۵۰-۵۴ ساله
۱	۵	-	۱	-	-	۱	۱۰	۶۵ ساله بیالا سن اظهارنشده
۱۱۵	۱۲ ۱۳۱	۱۷۴	۵۲۴	۱ ۱۵۸	۱۰ / ۰	۱ ۳۸۲	۱۳ ۷۷۷	سرشماره
								جمع ازده ساله بیالا
۱۲	۱ ۳۳۶	۱۲	۱۷	۵۷۴	۳۰ / ۲	۵۱۱	۱ ۹۵۱	۱۰-۱۴ ساله
۲۰	۱ ۳۳۵	۱۱	۲۱	۲۷۴	۱۲ / ۸	۲۹۵	۱ ۶۵۱	۱۵-۱۹ ساله
۳۰	۱ ۵۱۵	۱۸	۲۵	۲۲۸	۹ / ۰	۱۵۳	۱ ۶۶۶	۲۰-۲۴ ساله
۳۷	۲ ۵۳۵	۳۰	۵۷	۱۴۷	۷ / ۳	۲۰۴	۲ ۷۷۶	۲۵-۲۹ ساله
۴۴	۱ ۷۲۴	۳۱	۴۶	۲۱	۴ / ۱	۷۷	۱ ۸۵۴	۳۰-۳۴ ساله
۵۰	۱ ۴۱۵	۲۱	۳۰	۱	۲ / ۰	۲۲	۱ ۵۷۱	۴۰-۴۴ ساله
۶۰	۱ ۱۲۴	۱۴	۱۸	۱	۱ / ۷	۲۰	۱ ۱۷۱	۴۵-۴۹ ساله
۶۵	۱ ۰۴۳	۱۱	۱۰	-	۰ / ۱	۱۰	۱ ۰۸۷	۵۰-۵۴ ساله
۱	۷	-	-	-	-	-	۷	۶۵ ساله بیالا سن اظهارنشده
۱۲۷	۱۲ ۷۲۰	۲۴۲	۱ ۱۳۷	۱ ۲۴۱	۱۷ / ۱	۵ ۴۲۳	۱۹ ۶۵۹	سرشماره
								جمع ازده ساله بیالا
۱۱	۱ ۷۸۷	۱۴	۳۸	۱ ۳۸۲	۵۶ / ۷	۱ ۲۲۱	۳ ۰۳۷	۱۰-۱۴ ساله
۲۸	۱ ۵۴۴	۳۳	۴۵	۱۰۷	۲۷ / ۱	۹۵۳	۲ ۵۶۶	۱۵-۱۹ ساله
۳۸	۱ ۳۰۴	۵۳	۱۳۴	۵۳۹	۲۴ / ۸	۷۱۵	۲ ۸۸۶	۲۰-۲۴ ساله
۴۸	۱ ۳۳۰	۶۱	۱۷۴	۳۲۳	۲۵ / ۸	۹۴۵	۲ ۶۶۶	۲۵-۲۹ ساله
۵۲	۱ ۷۳۵	۳۱	۱۳۶	۲۳۴	۲۰ / ۱	۵۰۰	۲ ۳۸۸	۳۰-۳۴ ساله
۶۲	۱ ۶۶۱	۴۰	۱۳۲	۷۲	۱۳ / ۳	۲۶۶	۱ ۹۳۸	۴۰-۴۴ ساله
۷۲	۱ ۴۴۴	۳۰	۱۳۱	۲۲	۱۱ / ۵	۱۶۱	۱ ۶۶۲	۴۵-۴۹ ساله
۸۱	۱ ۲۷۱	۳۸	۱۳۳	۰	۸ / ۱	۱۳۱	۱ ۴۴۱	۵۰-۵۴ ساله
۹	۱۴	-	۱	-	-	۱	۱۷	۶۵ ساله بیالا سن اظهارنشده

۵- در مواردیکه جمع کل کمتر از ۱۰۰ باشد چند درصد نشان داده نمیشود

بقيه جدول شماره ۵ وضع سواد بر حسب سن و جنس در جمعیت ازده ساله جیلاي حوزه سرشماری شهر ۱۳۳۵ (تابش ۱۳۰۶)  
 (سن اظهار شده بزرگتر از جمع سنین ازده ساله بالا منظور شده است)

سن و جنس	جمع کل	میوانند بخوانند و میسرینند (با سواد)				جمع با سواد	جمع کل	سن و جنس
		تعداد تحصیلات رسمی ندارند	تعداد تحصیلات رسمی دارند	تعداد میخوانند	تعداد نمیتوانند بخوانند و میسرینند			
<b>شهر شهر</b>								
<b>جمع ازده ساله جیلا</b>								
۱۰-۱۴ ساله	۱۰۰۶۹	۱۰۱۲	۴۰/۱	۳۱۰۱	۱۱۱	۷۲۳	۶۲	
۱۵-۱۹ ساله	۱۳۰۷	۶۶۴	۵۰/۸	۱۱۲۳	۲۳	۸۰	۱۰	
۲۰-۲۴ ساله	۱۶۹۸	۵۷۴	۳۳/۸	۹۸۱	۱۱	۲۸	۴	
۲۵-۲۹ ساله	۱۸۱۱	۷۵۱	۴۱/۸	۵۳۰	۲۲۱	۳۵	۱۲	
۳۰-۳۴ ساله	۱۱۶۰	۴۳۸	۳۶/۸	۲۳۴	۱۹۴	۳۲	۱۰	
۳۵-۳۹ ساله	۸۷۳	۲۳۵	۲۷/۰	۷۱	۱۶۴	۱۵	۵	
۴۰-۴۴ ساله	۸۴۲	۱۷۲	۲۰/۴	۲۰	۱۵۲	۱۸	۳	
۴۵-۴۹ ساله	۷۳۵	۱۲۱	۱۶/۷	-	۱۱۶	۲۰	۷	
سن اظهار نشده	۱۰	۱	-	-	۱	-	۱	
<b>جمع ازده ساله جیلا</b>								
۱۰-۱۴ ساله	۱۰۶۹	۱۳۳۱	۱۳/۱	۱۱۳۵	۲۰۶	۱۶۷	۱۰۱	
۱۵-۱۹ ساله	۱۳۹۹	۳۸۹	۲۳/۵	۲۷۱	۱۸	۱۱۶	۸	
۲۰-۲۴ ساله	۱۶۸۸	۱۴۱	۱۱/۸	۱۱۷	۲۴	۱۸	۸	
۲۵-۲۹ ساله	۱۸۵۰	۱۹۴	۱۰/۵	۱۴۲	۵۱	۲۷	۱۷	
۳۰-۳۴ ساله	۱۲۳۸	۷۲	۵/۱	۳۰	۴۸	۲۱	۲۲	
۳۵-۳۹ ساله	۱۱۳۵	۳۱	۲/۸	۲	۲۶	۳۵	۸	
۴۰-۴۴ ساله	۸۲۰	۱۹	۲/۳	۲	۱۷	۱۲	۱۴	
۴۵-۴۹ ساله	۷۴۴	۱۰	۱/۳	-	۱۰	۱۸	۱۴	
سن اظهار نشده	۷	-	-	-	-	-	۱	
<b>بقیه نقاط حوزه سرشماری شهر</b>								
<b>جمع ازده ساله جیلا</b>								
۱۰-۱۴ ساله	۱۱۶۶	۱۲۶	۱۱/۰	۱۱۷	۶	-	۳	
۱۵-۱۹ ساله	۸۲۳	۶۳	۷/۷	۵۱	۱۲	-	۲	
۲۰-۲۴ ساله	۹۲۱	۶۱	۶/۱	۴۱	۱۲	۳	۲	
۲۵-۲۹ ساله	۱۸۷۱	۱۰۶	۵/۷	۵۸	۴۸	۱۴	۱	
۳۰-۳۴ ساله	۱۳۳۸	۷۰	۵/۱	۲۸	۴۲	۷	۱	
۳۵-۳۹ ساله	۹۹۱	۳۹	۳/۸	۱۰	۲۹	۴	-	
۴۰-۴۴ ساله	۷۱۶	۱۸	۲/۵	۲	۱۶	۲	۱	
۴۵-۴۹ ساله	۶۸۶	۱۷	۲/۵	۲	۱۵	۳	۲	
سن اظهار نشده	-	-	-	-	-	-	-	
<b>جمع ازده ساله جیلا</b>								
۱۰-۱۴ ساله	۵۹۴	۱۱۰	۱۸/۵	۱۰۳	۷	-	-	
۱۵-۱۹ ساله	۳۱۶	۵۷	۱۴/۸	۴۸	۶	-	-	
۲۰-۲۴ ساله	۴۱۳	۴۹	۱۱/۸	۳۸	۱۱	۳	-	
۲۵-۲۹ ساله	۹۴۵	۱۶	۱۰/۸	۵۴	۴۲	۱۱	۱	
۳۰-۳۴ ساله	۷۱۲	۶۵	۹/۱	۲۷	۳۸	۵	۱	
۳۵-۳۹ ساله	۵۴۵	۳۸	۷/۰	۱۰	۲۸	۳	-	
۴۰-۴۴ ساله	۳۵۷	۱۷	۴/۸	۲	۱۵	۲	-	
۴۵-۴۹ ساله	۳۴۳	۱۷	۵/۰	۱	۱۵	۲	۱	
سن اظهار نشده	-	-	-	-	-	-	-	

• در مواردیکه جمع کل کمتر از ۱۰۰ باشد چند درصد نشان داده نمیشود.

بقیه جدول شماره ۵ - واج سواد بر حسب سن و جنس در جمعیت ازده ساله بیابالی حوزه سرشماری چهارم (آبانماه ۱۳۳۵ تا نوامبر ۱۳۳۵)  
(سن اظهار نشده نیز جزء جمع سنین ازده ساله بیابالی منظور شده است)

سن و جنس	جمع کل	چگونه بخوانند و بنویسند (باسواد)				جمع باسواد	چند درصد	تحصیلات رسمی دارند	تحصیلات رسمی ندارند	فقط میتوانند بخوانند	نمیخوانند بخوانند و بنویسند	آنها تکیه وضع موادشان اظهار نشده
		توانند بخوانند و بنویسند	توانند بخوانند	نمیخوانند	نمیخوانند و بنویسند							
بقیه نقاط حوزه سرشماری چهارم												
جمع ازده ساله بیابالی	۴ ۱۸۷				۵۱	۱/۲	۳۴	۱۸	۷	۱۲۰	۶	
۱۴- ساله	۵۵۲				۱۶	۲/۱	۱۴	۲	-	۵۳۳	۳	
۱۶- ساله	۴۲۷				۶	۱/۴	۳	۳	-	۴۱۱	۲	
۱۸- ساله	۵۰۸				۱۲	۲/۴	۱۱	۱	-	۴۹۴	۲	
۲۰- ساله	۴۲۶				۱۰	۱/۱	۴	۶	۳	۲۱۳	-	
۲۲- ساله	۶۲۶				۵	۰/۸	۱	۴	۲	۶۱۹	-	
۲۴- ساله	۴۴۶				۱	۰/۲	-	۱	۱	۴۴۴	-	
۲۶- ساله	۳۵۹				۱	۰/۳	-	۱	-	۳۵۷	۳	
ساله بیابالی	۳۴۳				-	-	-	-	۱	۳۴۱	۱	
نظهار نشده	-				-	-	-	-	-	-	-	



جدول شماره ۶- آخرین مدرک تحصیلی برحسب سن و جنس درجه‌میت ازده ساله بیالای حوزه سرشماری جهنم : آبانماه ۱۳۳۵ (نوامبر ۱۹۵۶)  
(سن اظهار نشده نیز جز جمع سنین ازده ساله بیالا منظور شده است)

ظهارنشده	از ۱۵ ساله بیالا						از ۱۰ تا ۱۴ ساله				جمع ازده ساله بیالا	جنس و رجه تحصیلی و جنس
	۱۵-۱۰ ساله بیالا	۱۱-۱۰ ساله	۱۲-۱۰ ساله	۱۳-۱۰ ساله	۱۴-۱۰ ساله	جمع	۱۴-۱۰ ساله	۱۳-۱۰ ساله	۱۲-۱۰ ساله	جمع		
۱۷	۲۱۱۸	۲۲۵۴	۲۱۰۶	۲۴۳۴	۴۸۰۶	۱۵۶۴۸	۳۱۵۹	۲۴۰۱	۲۳۸۳	۷۹۴۲	۲۳۶۰۸	کل حوزه سرشماری جهنم مرد و زن میکه مدرک تحصیلی رسمی و یا درجه تحصیلی خود را رنکرده اند
-	-	-	-	۱	۲	۳	۱۱	۱۲	۲۱	۴۴	۴۷	ای ابتدائی
-	۳	۱	۵	۱۴	۲۰	۴۲	۳۱	۱۲	۱۱۶	۱۵۹	۲۰۲	ال ۱ ابتدائی
-	-	۲	۳	۷	۳۴	۴۶	۱۹	۱۶	۳۰۸	۳۴۳	۳۸۹	ال ۲ ابتدائی
-	۱	۷	۸	۳۹	۷۶	۱۳۱	۷۳	۵۵	۴۷۰	۵۹۸	۷۲۹	ال ۳ ابتدائی
-	۱	۲	۴	۲۲	۷۲	۱۰۱	۵۵	۱۳۱	۳۸۸	۵۷۴	۶۷۵	ال ۴ ابتدائی
-	۲	۷	۴۹	۱۳۵	۲۳۳	۵۶۶	۲۳۷	۳۶۱	۳۳۷	۹۳۵	۱۴۶۱	ال ۵ ابتدائی
-	-	-	-	-	-	-	-	-	-	-	-	ای متوسطه
-	-	-	۲	۵	۵	۱۲	۲۰	۸۳	۹۴	۱۹۷	۲۰۹	ال ۱ متوسطه
-	-	-	۱	۳	۱۳	۱۷	۳۴	۹۰	۵۷	۱۸۱	۱۶۸	ال ۲ متوسطه
-	-	-	۵	۲۷	۷۱	۱۰۷	۴۹	۸۲	۸	۱۳۹	۲۴۶	ال ۳ متوسطه
-	-	-	۱	۱	۱۳	۱۵	۳۴	۷۵	۱	۱۱۰	۱۲۵	ال ۴ متوسطه
-	-	-	۲	۱۷	۵۰	۶۱	۶۲	۳۲	-	۶۴	۱۶۳	ال ۵ متوسطه
-	-	۱	۱	۱۳	۲۰	۲۰	۱۷	۸	-	۲۵	۴۵	ال ۶ متوسطه
-	-	-	-	-	-	-	-	-	-	-	-	ای دانشکده
-	-	-	-	-	-	-	۱	۱	-	۲	۲	ال ۱ دانشکده
-	-	-	-	-	۴	۴	۲	-	-	۲	۶	ال ۲ دانشکده
-	-	-	۲	۱۶	۲۴	۴۲	۳	-	-	۲	۴۵	ال ۳ دانشکده
-	-	-	-	۱	۱	۱	-	-	-	-	۱	ال ۴ دانشکده و بیشتر
-	-	-	-	-	-	-	-	-	-	-	-	مرد
۱۰	۱۰۶۱	۱۱۷۷	۱۳۳۷	۱۶۱۱	۲۱۷۷	۷۳۶۳	۱۵۹۱	۱۰۱۹	۱۰۰۶	۳۶۱۶	۱۰۹۸۱	میکه مدرک تحصیلی رسمی و یا درجه تحصیلی خود را رنکرده اند
-	-	-	-	۱	۲	۳	۱۱	۱۰	۱۴	۳۵	۳۸	ای ابتدائی
-	۳	۱	۴	۱۴	۱۸	۴۰	۳۱	۱۱	۸۴	۱۲۶	۱۶۶	ال ۱ ابتدائی
-	-	۲	۳	۶	۲۷	۳۸	۱۷	۱۳	۲۰۷	۲۳۷	۲۷۵	ال ۲ ابتدائی
-	۱	۶	۸	۳۲	۵۲	۹۹	۵۹	۴۳	۳۱۹	۴۲۱	۵۲۰	ال ۳ ابتدائی
-	۱	۲	۴	۱۷	۵۳	۷۷	۴۱	۱۱۰	۲۸۷	۴۳۸	۵۱۵	ال ۴ ابتدائی
-	۲	۶	۴۸	۱۳۳	۲۶۵	۴۴۴	۱۶۸	۲۰۳	۱۹۹	۵۷۰	۱۰۱۴	ال ۵ ابتدائی
-	-	-	-	-	-	-	-	-	-	-	-	ای متوسطه
-	-	-	۲	۵	۵	۱۲	۲۰	۷۱	۷۲	۱۶۳	۱۷۵	ال ۱ متوسطه
-	-	-	۱	۳	۱۱	۱۵	۳۱	۷۲	۳۸	۱۴۲	۱۵۷	ال ۲ متوسطه
-	-	-	۵	۲۴	۵۷	۹۰	۴۳	۶۰	۵	۱۰۸	۱۹۸	ال ۳ متوسطه
-	-	-	۱	۱	۱۲	۱۴	۲۸	۵۴	۱	۸۳	۹۷	ال ۴ متوسطه
-	-	-	۲	۱۴	۴۱	۵۷	۵۱	۲۹	-	۸۰	۱۳۷	ال ۵ متوسطه
-	-	۱	۱	۱۳	۲۰	۲۰	۱۴	۶	-	۲۰	۴۰	ال ۶ متوسطه
-	-	-	-	-	-	-	-	-	-	-	-	ای دانشکده
-	-	-	-	-	-	-	۱	۱	-	۲	۲	ال ۱ دانشکده
-	-	-	-	-	۴	۴	۲	-	-	۲	۶	ال ۲ دانشکده
-	-	-	۲	۱۶	۲۳	۴۱	۳	-	-	۲	۴۴	ال ۳ دانشکده
-	-	-	-	-	۱	۱	-	-	-	-	۱	ال ۴ دانشکده و بیشتر

بقره جدول شماره ۹- آخرین مدرک تحصیلی برحسب سن و جنس در جمعیت ازده ساله بیالای حوزه سرشماری جهیم، آبانماه ۱۳۳۰ (نوامبر ۱۹۵۶)  
(سن اظهارنشده تیرجیر جمع سنین ازده ساله بیالا منظور شده است)

سن اظهارنشده	از ۲۰ ساله بیالا						از ۱۰ تا ۲۴ ساله				جمع ازده ساله بیالا	آخرین درجه تحصیلی و جنس
	۱۰-۱۵ ساله بیالا	۱۱-۱۵ ساله	۱۲-۱۵ ساله	۱۳-۲۰ ساله	۲۱-۲۰ ساله	جمع	۱۴-۲۰ ساله	۱۵-۱۶ ساله	۱۶-۱۰ ساله	جمع		
۷۷	۱۰۸۸۱	۱۱۷۷۷	۱۸۶۶۱	۱۸۸۳۳	۲۶۶۶۹	۸۳۸۸۰	۱۰۶۱۸	۱۳۸۸۳	۱۳۷۷۷	۴۳۲۷۷	۱۲۶۱۱۹	کل حوزه سرشماری جهیم زین ناصیکه مدرک تحصیلی رسمی زند و مادر درجه تحصیلی خود را باز نکرده اند
-	-	-	-	-	-	-	-	۷	۷	۱۴	۱۴	بهای ابتدائی
-	-	-	۱	-	۲	۳	-	۲	۳۲	۳۲	۳۶	سال ۱ ابتدائی
-	-	-	-	۱	۷	۸	۲	۳	۱۰۱	۱۰۶	۱۱۴	سال ۲ ابتدائی
-	-	۱	-	۷	۲۴	۳۲	۱۴	۱۲	۱۵۱	۱۷۷	۲۰۹	سال ۳ ابتدائی
-	-	-	-	۵	۱۹	۲۴	۱۱	۲۱	۱۰۱	۱۳۶	۱۶۰	سال ۴ ابتدائی
-	-	۱	۱	۱۲	۶۸	۸۲	۶۹	۱۵۸	۱۳۸	۲۹۶	۴۴۷	سال ۵ ابتدائی
-	-	-	-	-	-	-	-	-	-	-	-	بهای متوسطه
-	-	-	-	-	-	-	-	۱۲	۲۲	۳۴	۳۴	سال ۱ متوسطه
-	-	-	-	-	۲	۲	۳	۱۷	۱۶	۳۶	۴۱	سال ۲ متوسطه
-	-	-	-	۳	۱۴	۱۷	۶	۲۲	۳	۴۱	۴۸	سال ۳ متوسطه
-	-	-	-	-	۱	۱	۶	۲۱	-	۲۷	۲۸	سال ۴ متوسطه
-	-	-	-	۳	۶	۱۲	۱۱	۳	-	۱۴	۲۶	سال ۵ متوسطه
-	-	-	-	-	-	-	۲	۲	-	۵	۵	سال ۶ متوسطه
-	-	-	-	-	-	-	-	-	-	-	-	بهای دانشگاه
-	-	-	-	-	-	-	-	-	-	-	-	سال ۱ دانشگاه
-	-	-	-	-	-	-	-	-	-	-	-	سال ۲ دانشگاه
-	-	-	-	-	۱	۱	-	-	-	-	۱	سال ۳ دانشگاه
-	-	-	-	-	-	-	-	-	-	-	-	سال ۴ دانشگاه و بیشتر
-	-	-	-	-	-	-	-	-	-	-	-	شهر جهیم مردوزن
۱۷	۱۴۶۶۱	۱۳۰۰۰	۱۹۲۰۰	۲۱۲۲۰	۲۶۶۶۳	۱۰۱۱۱۶	۲۲۸۸۷	۱۶۶۶۹	۱۳۰۰۰	۵۲۷۰۰	۱۵۰۴۳۳	خاصیکه مدرک تحصیلی رسمی ارند و مادر درجه تحصیلی خود را باز نکرده اند
-	-	-	-	-	۱	۱	۱۰	۱۲	۱۱	۴۱	۴۲	بهای ابتدائی
-	۱	۱	۲	۴	۱۴	۲۲	۲۷	۹	۱۰۱	۱۳۷	۱۵۹	سال ۱ ابتدائی
-	-	۲	۲	۴	۲۸	۳۶	۱۴	۱۱	۲۸۱	۳۱۴	۳۵۹	سال ۲ ابتدائی
-	۱	۱	۷	۳۴	۶۵	۱۱۳	۵۶	۴۱	۴۷۷	۵۲۷	۶۴۰	سال ۳ ابتدائی
-	۱	۱	۲	۲۲	۱۴	۲۰	۵۳	۱۱۹	۲۷۱	۵۴۳	۶۳۳	سال ۴ ابتدائی
-	۲	۷	۴۶	۱۲۶	۳۱۲	۴۱۳	۲۲۵	۳۴۹	۳۲۰	۸۹۴	۱۳۸۷	سال ۵ ابتدائی
-	-	-	-	-	-	-	-	-	-	-	-	بهای متوسطه
-	-	-	۲	۵	۵	۱۲	۷۰	۸۳	۶۴	۱۱۷	۲۰۹	سال ۱ متوسطه
-	-	-	۱	۳	۱۳	۱۷	۳۴	۸۸	۵۵	۱۷۷	۱۹۴	سال ۲ متوسطه
-	-	۴	۵	۲۷	۷۰	۱۰۶	۴۹	۸۱	۷	۱۳۷	۲۴۳	سال ۳ متوسطه
-	-	-	۱	۱	۱۰	۱۲	۲۱	۷۴	-	۱۰۳	۱۱۵	سال ۴ متوسطه
-	-	-	۳	۱۷	۵۰	۶۹	۵۹	۳۲	-	۹۱	۱۶۰	سال ۵ متوسطه
-	-	۱	۲	۵	۱۳	۲۰	۱۴	۷	-	۲۱	۴۱	سال ۶ متوسطه
-	-	-	-	-	-	-	-	-	-	-	-	بهای دانشگاه
-	-	-	-	-	-	-	۱	۱	-	۲	۲	سال ۱ دانشگاه
-	-	-	-	-	۲	۳	۲	-	-	۲	۵	سال ۲ دانشگاه
-	-	-	۲	۱۶	۲۴	۴۲	۳	-	-	۳	۴۵	سال ۳ دانشگاه
-	-	-	-	-	-	۱	۱	-	-	-	۱	سال ۴ دانشگاه و بیشتر

بقیه جدول شماره ۶- آخرین مدرک تحصیلی بر حسب سن و جنس در جمعیت از ده ساله بیالای حوزه سرشماری چهارم آبانماه ۱۳۳۵ (نوامبر ۱۹۵۶)  
(سن اظهار نشده نیز جز جمع سنین از ده ساله بیالا منظور شده است)

سن اظهار نشده	از ۲۰ ساله بیالا						از ۱۰ تا ۲۴ ساله				جمع از ده ساله بیالا	آخرین درجه تحصیلی و جنس
	۱۰-۱۵ ساله بیالا	۱۱-۱۵ ساله	۱۵-۲۰ ساله	۱۱-۲۰ ساله	۲۱-۲۵ ساله	جمع	۱۱-۲۰ ساله	۱۱-۱۵ ساله	۱۱-۱۰ ساله	جمع		
۱۰	۲۲۰	۸۲۲	۸۰۲	۹۲۶	۱۲۸۶	۴۰۰۶	۱۲۱۶	۶۷۱	۵۱۵	۲۴۰۲	۶۶۱۸	شهر چهارم مرد هیکه مدرک تحصیلی رسمی در یاد درجه تحصیلی خود را نگزیده اند
-	-	-	-	-	۱	۱	۱۰	۱۰	۱۲	۳۲	۳۳	ای ابتدائی
-	۱	۱	۱	۱	۱۲	۱۶	۲۷	۸	۷۱	۱۰۶	۱۲۵	ال ۱ ابتدائی
-	-	۲	۲	۳	۲۱	۲۸	۱۲	۸	۱۸۹	۲۰۹	۲۳۷	ال ۲ ابتدائی
-	۱	۵	۷	۲۸	۴۲	۸۲	۵۰	۳۰	۲۷۱	۳۵۹	۴۴۲	ال ۳ ابتدائی
-	۱	۱	۲	۱۷	۴۶	۶۷	۳۹	۹۹	۲۷۳	۴۱۱	۴۷۸	ال ۴ ابتدائی
-	۲	۶	۴۵	۱۱۴	۲۴۶	۴۱۳	۱۶۱	۱۹۲	۱۸۷	۵۴۰	۶۵۳	ال ۵ ابتدائی
-	-	-	-	-	-	-	-	-	-	-	-	ای متوسطه
-	-	-	۲	۵	۵	۱۲	۲۰	۷۱	۷۲	۱۶۳	۱۷۵	ل ۱ متوسطه
-	-	-	۱	۳	۱۱	۱۵	۳۱	۷۱	۳۶	۱۲۸	۱۵۲	ل ۲ متوسطه
-	-	۴	۵	۲۴	۵۶	۸۹	۴۳	۵۹	۴	۱۰۶	۱۱۵	ل ۳ متوسطه
-	-	-	۱	۱	۱	۱۱	۱۳	۵۲	-	۷۶	۸۷	ل ۴ متوسطه
-	-	-	۲	۱۱	۴۱	۵۷	۴۱	۲۱	-	۷۸	۱۳۵	ل ۵ متوسطه
-	-	۱	۱	۵	۱۳	۲۱	۱۱	۵	-	۱۶	۳۶	ل ۶ متوسطه
-	-	-	-	-	-	-	-	-	-	-	-	ی دانشکده
-	-	-	-	-	-	-	۱	۱	-	۲	۲	ل ۱ دانشکده
-	-	-	-	-	۲	۳	۲	-	-	۲	۵	ل ۲ دانشکده
-	-	-	۲	۱۶	۲۳	۴۱	۳	-	-	۳	۴۴	ل ۳ دانشکده
-	-	-	-	-	-	۱	-	-	-	-	۱	ل ۴ دانشکده و بیشتر
-	-	-	-	-	-	-	-	-	-	-	-	نث
۷	۷۴۴	۸۱۸	۱۱۲۳	۱۱۹۸	۱۷۰۷	۵۵۹۰	۱۰۷۱	۶۵۸	۸۳۱	۲۸۶۸	۸۴۶۵	هیکه مدرک تحصیلی رسمی در یاد درجه تحصیلی خود را نگزیده اند
-	-	-	-	-	-	-	-	۲	۷	۹	۹	ی ابتدائی
-	-	-	-	-	۲	۳	-	۱	۳۰	۳۱	۳۴	ل ۱ ابتدائی
-	-	-	-	۱	۷	۸	۲	۳	۱۰۰	۱۰۵	۱۱۳	ل ۲ ابتدائی
-	-	۱	-	۶	۲۳	۳۰	۹	۱۱	۱۱۸	۱۶۸	۱۶۸	ل ۳ ابتدائی
-	-	-	-	۵	۱۸	۲۲	۱۴	۲۰	۹۸	۱۳۱	۱۵۵	ل ۴ ابتدائی
-	-	۱	۱	۱۲	۶۶	۸۰	۶۴	۱۵۷	۱۳۳	۳۵۴	۴۳۴	ل ۵ ابتدائی
-	-	-	-	-	-	-	-	-	-	-	-	ی متوسطه
-	-	-	-	-	-	-	-	۱۲	۲۲	۳۴	۳۴	ل ۱ متوسطه
-	-	-	-	-	۲	۳	۳	۱۷	۱۹	۳۱	۴۱	ل ۲ متوسطه
-	-	-	-	۲	۱۴	۱۷	۶	۲۲	۳	۳۱	۴۸	ل ۳ متوسطه
-	-	-	-	۱	۱	۱	۶	۲۱	-	۲۷	۲۸	ل ۴ متوسطه
-	-	-	-	۲	۱	۱۴	۱۰	۳	-	۱۳	۲۵	ل ۵ متوسطه
-	-	-	-	-	-	-	۲	۲	-	۵	۵	ل ۶ متوسطه
-	-	-	-	-	-	-	-	-	-	-	-	ی دانشکده
-	-	-	-	-	-	-	-	-	-	-	-	ل ۱ دانشکده
-	-	-	-	-	-	-	-	-	-	-	-	ل ۲ دانشکده
-	-	-	-	۱	۱	۱	-	-	-	-	۱	ل ۳ دانشکده
-	-	-	-	-	-	-	-	-	-	-	-	ل ۴ دانشکده و بیشتر

بقیه جدول شماره ۶- آخرین مدرک تحصیلی بر حسب سن و جنس در جمعیت ازده ساله بیایای حوزه سرشماری جهیم آبانماه ۱۳۳۵ (نوامبر ۱۹۵۶)  
(سن اظهارکننده نیز جز جمع سنین ازده ساله بیایا منظور نشده است)

سن اظهارکننده	از ۲۰ ساله بیایا						از ۱۰ تا ۱۹ ساله				جمع ازده ساله بیایا	خرین درجه تحصیلی و جنس و نقاط حوزه سرشماری جهیم
	۱۰-۱۴ ساله بیایا	۱۴-۱۵ ساله	۱۵-۱۶ ساله	۱۶-۱۷ ساله	۱۷-۱۸ ساله	جمع	۱۰-۱۱ ساله	۱۱-۱۲ ساله	۱۲-۱۳ ساله	جمع		
-	۳۸۴	۷۱۴	۹۸۱	۱۳۱۰	۱۸۱۳	۵۰۰۲	۸۷۲	۷۷۲	۱۰۲۹	۲۶۷۳	۸۱۷۵	صیغه مدرک تحصیلی رسمی مادر و پدر درجه تحصیلی خود را رنک کرده اند
-	-	-	-	۱	۱	۲	۱	-	۲	۳	۹	سال ۱ ابتدایی
-	۲	-	۳	۱۰	۶	۲۱	۴	۳	۱۵	۲۲	۴۲	سال ۲ ابتدایی
-	-	-	۱	۲	۶	۱۰	۵	۵	۱۹	۲۹	۳۹	سال ۳ ابتدایی
-	-	۱	۱	۵	۱۱	۱۸	۱۴	۱۴	۴۳	۷۱	۸۹	سال ۴ ابتدایی
-	-	۱	۲	-	۸	۱۱	۲	۱۲	۱۷	۳۱	۴۲	سال ۵ ابتدایی
-	-	-	۳	۱	۲۱	۳۳	۱۲	۱۲	۱۷	۴۱	۷۴	سال ۶ ابتدایی
-	-	-	-	-	-	-	-	-	-	-	-	بای متوسطه
-	-	-	-	-	-	-	-	-	-	-	-	سال ۱ متوسطه
-	-	-	-	-	-	-	-	۲	۲	۴	۴	سال ۲ متوسطه
-	-	-	-	-	۱	۱	-	۱	۱	۲	۳	سال ۳ متوسطه
-	-	-	-	-	۳	۳	۵	۱	۱	۷	۱۰	سال ۴ متوسطه
-	-	-	-	-	-	-	۳	-	-	۳	۳	سال ۵ متوسطه
-	-	-	-	-	-	-	۳	۱	-	۴	۴	سال ۶ متوسطه
-	-	-	-	-	-	-	-	-	-	-	-	بهای دانشگاه
-	-	-	-	-	۱	۱	-	-	-	-	-	سال ۱ دانشگاه
-	-	-	-	-	-	-	-	-	-	-	-	سال ۲ دانشگاه
-	-	-	-	-	-	-	-	-	-	-	-	سال ۳ دانشگاه
-	-	-	-	-	-	-	-	-	-	-	-	سال ۴ دانشگاه و بیشتر
-	-	-	-	-	-	-	-	-	-	-	-	مرد
-	۳۴۱	۳۵۵	۵۲۵	۶۸۵	۸۹۱	۳۰۷	۳۷۵	۳۴۸	۴۹۱	۱۲۱۹	۴۰۲۱	صیغه مدرک تحصیلی رسمی زن و مادر درجه تحصیلی خود را پارنکرده اند
-	-	-	-	۱	۱	۲	۱	-	۲	۳	۵	بهای ابتدایی
-	۲	-	۳	۱۰	۶	۲۱	۴	۳	۱۳	۲۰	۴۱	سال ۱ ابتدایی
-	-	-	۱	۳	۶	۱۰	۵	۵	۱۸	۲۸	۳۸	سال ۲ ابتدایی
-	-	۱	۱	۴	۱۰	۱۶	۲	۱۳	۴۰	۶۲	۷۸	سال ۳ ابتدایی
-	-	۱	۲	-	۷	۱۰	۲	۱۱	۱۴	۲۷	۳۷	سال ۴ ابتدایی
-	-	-	۳	۱	۱۹	۲۱	۷	۱۱	۱۲	۳۰	۴۱	سال ۵ ابتدایی
-	-	-	-	-	-	-	-	-	-	-	-	بهای متوسطه
-	-	-	-	-	-	-	-	-	-	-	-	سال ۱ متوسطه
-	-	-	-	-	-	-	-	۲	۲	۴	۴	سال ۲ متوسطه
-	-	-	-	-	۱	۱	-	۱	۱	۲	۳	سال ۳ متوسطه
-	-	-	-	-	۳	۳	۵	۱	۱	۷	۱۰	سال ۴ متوسطه
-	-	-	-	-	-	-	۲	-	-	۲	۲	سال ۵ متوسطه
-	-	-	-	-	-	-	۳	۱	-	۴	۴	سال ۶ متوسطه
-	-	-	-	-	-	-	-	-	-	-	-	بهای دانشگاه
-	-	-	-	-	۱	۱	-	-	-	-	-	سال ۱ دانشگاه
-	-	-	-	-	-	-	-	-	-	-	-	سال ۲ دانشگاه
-	-	-	-	-	-	-	-	-	-	-	-	سال ۳ دانشگاه
-	-	-	-	-	-	-	-	-	-	-	-	سال ۴ دانشگاه و بیشتر

بقیه جدول شماره ۶- آخرین مدرک تحصیلی برحسب سن و جنس در جمعیت ازده ساله بیالای حوزه سرشماری جهوم، آبانماه ۱۳۳۵ (نوامبر ۱۹۵۶)  
(سن اظهار نشده نیز جز جمع سنین ازده ساله بیالا منظور شده است)

سن اظهار نشده	از ۲۵ ساله بیالا						از ۱۰ تا ۲۴ ساله				جمع ازده ساله بیالا	رتبه درجه تحصیلی و جنس
	۱۰-۱۵ ساله بیالا	۱۶-۲۰ ساله	۲۱-۲۵ ساله	۲۶-۳۰ ساله	۳۱-۳۵ ساله	جمع	۱۰-۱۴ ساله	۱۵-۱۹ ساله	۲۰-۲۴ ساله	جمع		
-	۳۴۳	۳۵۹	۴۴۱	۶۲۵	۶۶۲	۲۶۳۰	۴۹۷	۴۹۴	۵۲۸	۱۴۱۹	۴۱۵۹	نقطه حوزه سرشماری جهوم رتبه مدرک تحصیلی رسمیتی و یاد درجه تحصیلی خود را کرده اند
-	-	-	-	-	-	-	-	-	-	-	-	ابتدائی
-	-	-	-	-	-	-	-	-	-	-	-	۱ ابتدائی
-	-	-	-	-	-	-	-	-	-	-	-	۲ ابتدائی
-	-	-	-	-	-	-	-	-	-	-	-	۳ ابتدائی
-	-	-	-	۱	۱	۲	۵	۱	۲	۹	۱۱	۴ ابتدائی
-	-	-	-	-	۱	۱	-	۱	۲	۴	۵	۵ ابتدائی
-	-	-	-	-	۲	۲	۵	۱	۵	۱۱	۱۳	۶ ابتدائی
-	-	-	-	-	-	-	-	-	-	-	-	متوسطه
-	-	-	-	-	-	-	-	-	-	-	-	۱ متوسطه
-	-	-	-	-	-	-	-	-	-	-	-	۲ متوسطه
-	-	-	-	-	-	-	-	-	-	-	-	۳ متوسطه
-	-	-	-	-	-	-	-	-	-	-	-	۴ متوسطه
-	-	-	-	-	-	-	-	-	-	-	-	۵ متوسطه
-	-	-	-	-	-	-	-	-	-	-	-	۶ متوسطه
-	-	-	-	-	-	-	-	-	-	-	-	دانشکده
-	-	-	-	-	-	-	-	-	-	-	-	۱ دانشکده
-	-	-	-	-	-	-	-	-	-	-	-	۲ دانشکده
-	-	-	-	-	-	-	-	-	-	-	-	۳ دانشکده
-	-	-	-	-	-	-	-	-	-	-	-	۴ دانشکده و بیشتر

۱۸ ۰۴۵ ۰۴۴ ۰۰۵ ۰۱ ۰۱

جدول شماره ۷- وضع مذهب برحسب جنس در حوزه سرشماری جهوم، آبانماه ۱۳۳۵ (نوامبر ۱۹۵۶)

مذهب اظهار نشده	سایر مذاهب	زرتشتی	یهودی	مسیحی	سلطان	جمع	جنس
۷۷	۷۱	-	۱	۱	۴۲ ۱۸۹	۴۲ ۲۴۳	کل حوزه سرشماری جهوم
۳۵	۳۱	-	۱	۱	۲۱ ۱۲۶	۲۱ ۷۰۲	مردان
۴۲	۴۰	-	-	-	۲۰ ۵۶۳	۲۰ ۶۱۵	زنان
۶۵	۷۱	-	۵	۱	۲۹ ۰۲۷	۲۹ ۱۶۹	شهر جهوم
۳۱	۳۱	-	۵	۱	۱۴ ۱۴۵	۱۵ ۰۱۳	مردان
۳۴	۴۰	-	-	-	۱۴ ۰۸۲	۱۴ ۱۵۶	زنان
۱۲	-	-	۱	-	۱۳ ۱۶۲	۱۳ ۱۷۸	بقیه نقاط حوزه سرشماری جهوم
۴	-	-	۱	-	۶ ۱۸۱	۶ ۲۸۹	مردان
۸	-	-	-	-	۶ ۴۸۱	۶ ۴۸۹	زنان

جدول شماره ۸- توزیع جمعیت تخم حوزه سرشماری چهارم بتفکیک شهرستان یا کشور محل تولد : آبانماه ۱۳۳۵ (نوامبر ۱۹۵۶)

۶۷۰۶۷ ۱۵۷۰۶۴ ۰۱۰۱

شهرستان یا کشور محل تولد	تعداد	چند درصد	شهرستان یا کشور محل تولد	تعداد	چند درصد	شهرستان یا کشور محل تولد	تعداد	چند درصد
کل جمعیت حوزه سرشماری	۲۲۳۴۷	۱۰۰/۰	خوی	۱۰	۰/۱	کل جمعیت حوزه سرشماری	۲۲۳۴۷	۱۰۰/۰
متولدین در این حوزه سرشماری	۳۲۹۹۸	۸۷/۱	داراب	-	-	متولدین در سایر شهرستانها	۵۳۳۳	۱۲/۹
متولدین در کشورهای خارجی	۱۱	-	دامغان	-	-	متولدین در کشورهای خارجی	۱۱	-
جمع متولدین در شهرستانهای مجاور	۳۷۵۴	۱۰۰/۰	درزفول	-	-	جمع متولدین در شهرستانهای مجاور	۳۷۵۴	۱۰۰/۰
داراب	۲۲۴	۰/۱	دشت گرگان (گنبد کاووس)	-	-	داراب	۲۲۴	۰/۱
شیراز	۱۰۱۵	۲۲/۸	دشت میمان (سوسنگرد)	-	-	شیراز	۱۰۱۵	۲۲/۸
فارس	۱۳۱۱	۳۵/۱	دشتی و دشتستان	-	-	فارس	۱۳۱۱	۳۵/۱
فیریز آباد	۲۲۵	۰/۶	دامغان	-	-	فیریز آباد	۲۲۵	۰/۶
لارستان	۲۱۱	۰/۴	زابل	۴	۰/۳	لارستان	۲۱۱	۰/۴
جمع متولدین در شهرستانهای غیرمجاور	۱۵۷۹	۱۰۰/۰	زاهدان	۳	۰/۱	جمع متولدین در شهرستانهای غیرمجاور	۱۵۷۹	۱۰۰/۰
آبادان	۳۸	۰/۱	یزد کرمان	-	-	آبادان	۳۸	۰/۱
آباده	۴۹۲	۲۱/۲	زنجان	۴	۰/۲	آباده	۴۹۲	۲۱/۲
آمل	-	-	ساری	۴	۰/۲	آمل	-	-
اراک	۲	۰/۱	ساره	۲	۰/۱	اراک	۲	۰/۱
اردبیل	۸	۰/۵	سبزوار	-	-	اردبیل	۸	۰/۵
اردستان	-	-	سبزواران (جیرفت)	-	-	اردستان	-	-
ارسیاران (اهر)	-	-	سراب	-	-	ارسیاران (اهر)	-	-
اصفهان	۵۲	۰/۲	سراوان	-	-	اصفهان	۵۲	۰/۲
الیگودرز	-	-	سقز	-	-	الیگودرز	-	-
اصوات	۷	۰/۳	سمنان	-	-	اصوات	۷	۰/۳
ایرانشهر	-	-	سندج	۱	۰/۰	ایرانشهر	-	-
ایلام	-	-	سیمرجان	۲۲	۰/۱	ایلام	-	-
بابل	۲	۰/۱	شادگان	-	-	بابل	۲	۰/۱
باغت	۱۳	۰/۰	ناه آباد غرب	-	-	باغت	۱۳	۰/۰
بجنورد	۲	۰/۲	ناهرود	-	-	بجنورد	۲	۰/۲
بروجرد	-	-	شاهس	-	-	بروجرد	-	-
بندر بابلوی	-	-	ناهبند	-	-	بندر بابلوی	-	-
بندر عباس	۲۸	۱/۷	نوشهر	-	-	بندر عباس	۲۸	۱/۷
بندر لنگه	۲۷	۱/۸	نهاوند	-	-	بندر لنگه	۲۷	۱/۸
بوئسهر	۱۵	۱/۷	نی ریز	-	-	بوئسهر	۱۵	۱/۷
بهبهان	-	-	نیشابور	-	-	بهبهان	-	-
بهبهر	-	-	مشهد	-	-	بهبهر	-	-
بیرجند	۲	۰/۱	ملایر	-	-	بیرجند	۲	۰/۱
تبریز	۱۰۸	۲/۸	مهاباد	-	-	تبریز	۱۰۸	۲/۸
تربت جام	-	-	میانه	-	-	تربت جام	-	-
تربت خیدریه	-	-	میناب	-	-	تربت خیدریه	-	-
توسرکان	-	-	ناین	-	-	توسرکان	-	-
تهران	۱۴۱	۸/۱	مشهد	۳	۰/۱	تهران	۱۴۱	۸/۱
چابک	-	-	ملایر	-	-	چابک	-	-
چهارمحال	-	-	مشهد	۳	۰/۱	چهارمحال	-	-
چهارمحال (شهرکرد)	-	-	ملایر	-	-	چهارمحال (شهرکرد)	-	-
خرم آباد	۹	۰/۱	مشهد	۳	۰/۱	خرم آباد	۹	۰/۱
خرمشهر	-	-	مشهد	۳	۰/۱	خرمشهر	-	-
خلخال	-	-	مشهد	۳	۰/۱	خلخال	-	-

\* - ارقام این شهرستان جز "متولدین در شهرستانهای مجاور" نشان داده شده است .  
 \*\* - ارقام این شهرستان جز "متولدین در این حوزه سرشماری" نشان داده شده است .  
 \*\*\* - در مواردیکه جمع کمتر از ۱۰۰ باشد چند درصد نشان داده نشود .

جدول شماره ۶ - چگونگی محل تولد بر حسب سن در جمعیت منب حوزه سرشماری جهیز: آبانماه ۱۳۳۵ (تواصیر ۱۹۵۶)

محل تولد اظهار نشده	محل تولد بین خارج ارکسور	متولدین در سایر حوزه های سرشماری		متولدین در این حوزه سرشماری		جمع	سن
		شماره بنا و این حوزه	سجا و این حوزه	چند درصد	تعداد		
							<u>کل حوزه سرشماری جهیز</u>
		۱۰۷۱	۳۷۵۴	۸۷/۴	۳۶۹۱۸	۴۲۳۴۷	سنین
۱۱	۰						۰ ساله
-	-	۱۷۵	۳۷۱	۹۲/۸	۷۰۸۰	۷۱۲۶	۱-۲ ساله
-	-	۲۷	۳۶	۹۵/۱	۱۲۲۴	۱۲۸۷	۳-۴ ساله
-	-	۱۴۸	۳۳۵	۹۲/۴	۵۸۵۶	۶۳۳۹	۵-۶ ساله
۴	۲	۲۸۳	۸۲۷	۸۱/۶	۱۶۳۷	۱۰۷۵۳	۷-۸ ساله
۳	-	۴۰۸	۹۳۵	۸۱/۲	۵۸۲۰	۷۱۶۶	۹-۱۰ ساله
۱	۲	۲۸۳	۵۹۷	۸۴/۱	۴۶۵۴	۵۵۴۷	۱۱-۱۲ ساله
-	-	۱۷۷	۴۱۸	۸۴/۰	۳۱۳۱	۳۷۲۶	۱۳-۱۴ ساله
-	-	۱۱۴	۳۱۷	۸۵/۵	۲۵۵۶	۲۹۸۹	۱۵-۱۶ ساله
۱	۱	۷۵	۱۶۲	۹۰/۰	۲۳۴۰	۲۳۷۸	۱۷-۱۸ ساله
۱	-	۶۴	۱۲۵	۹۱/۲	۱۹۶۵	۲۱۵۵	۱۹-۲۰ ساله
-	-	-	۲	*	۱۵	۱۷	بهار نشده
							<u>شهر جهیز</u>
۴	۲	۱۰۰۰	۲۱۳۹	۸۹/۲	۲۶۰۲۴	۲۶۱۶۹	سنین
-	-	۱۰۱	۱۸۷	۹۴/۲	۴۷۵۷	۵۰۴۵	۰ ساله
-	-	۱۹	۱۷	۹۶/۱	۸۶۱	۹۲۷	۱-۲ ساله
-	-	۸۲	۱۷۰	۹۳/۱	۳۸۶۶	۴۱۱۸	۳-۴ ساله
۲	۱	۱۶۶	۴۱۸	۹۲/۲	۶۹۹۵	۷۵۰۲	۵-۶ ساله
۱	-	۳۳۵	۶۷۲	۸۱/۶	۴۴۲۴	۵۴۲۷	۷-۸ ساله
-	۱	۱۶۳	۳۱۴	۸۷/۰	۳۱۸۸	۳۶۶۶	۹-۱۰ ساله
-	-	۱۱۷	۲۳۹	۸۵/۱	۲۰۳۲	۲۳۸۸	۱۱-۱۲ ساله
۱	-	۶۲	۱۴۸	۸۶/۴	۱۷۸۷	۱۹۹۸	۱۳-۱۴ ساله
-	-	۲۶	۷۷	۹۳/۲	۱۵۴۹	۱۶۶۲	۱۵-۱۶ ساله
-	-	۳۰	۸۲	۹۲/۴	۱۳۵۷	۱۴۶۹	۱۷-۱۸ ساله
-	-	-	۲	*	۱۵	۱۷	بهار نشده
							<u>بقیه نقاط حوزه سرشماری جهیز</u>
۷	۳	۵۷۹	۱۶۶۵	۸۲/۳	۱۰۹۷۴	۱۲۱۷۸	سنین
-	-	۷۴	۱۸۴	۹۰/۰	۲۳۲۳	۲۵۸۱	۰ ساله
-	-	۸	۱۹	۹۲/۵	۳۲۳	۳۶۰	۱-۲ ساله
-	-	۶۶	۱۶۵	۸۹/۶	۱۹۹۰	۲۲۲۱	۳-۴ ساله
۲	۱	۱۱۷	۴۰۹	۸۳/۷	۲۷۲۲	۳۲۵۱	۵-۶ ساله
۲	-	۸۳	۲۶۳	۸۰/۰	۱۳۹۶	۱۷۴۴	۷-۸ ساله
-	۱	۱۲۰	۲۸۳	۷۸/۴	۱۴۶۶	۱۸۷۱	۹-۱۰ ساله
-	-	۶۰	۱۷۹	۸۲/۱	۱۰۹۹	۱۳۳۸	۱۱-۱۲ ساله
-	۱	۵۲	۱۶۹	۷۷/۶	۷۶۶	۹۹۱	۱۳-۱۴ ساله
-	-	۳۹	۸۵	۸۲/۵	۵۶۱	۷۱۶	۱۵-۱۶ ساله
-	-	۳۴	۴۳	۸۸/۶	۶۰۸	۶۸۶	۱۷-۱۸ ساله
-	-	-	-	-	-	-	بهار نشده

رموز: یک جمع کتاز ۰۰ باشد چند درصد نشان داده نمیشود.

۰۲۱ ۰۴۵ ۰۴۶ ۰۰۵ ۰۰۱ ۰۰۳ ۰۱ ۰۱

جدول شماره ۱۰ - وضع فعالیت اقتصادی بر حسب سن و جنس در جمعیت ازده ساله بیابای حوزه سرشماری جهیم: ۱۳۳۰ (تابستان ۱۳۳۱)  
(سن اظهار نشده نیز جز جمع سنین ازده ساله بیابا منظور شده است)

غیرفعال از نظر اقتصادی				فعال از نظر اقتصادی				جمع کل	سن و جنس
متفرقه	محصل	زن خانه دار	جمع	در جستجوی کار	شاغل بکار	چند درصد	جمع		
۲۳۷۷	۲۲۶۰	۱۰۰۹۴	۱۰۲۳۶	۲۸۶	۱۲۶۲۱	۴۰/۱	۱۲۹۱۰	۲۸۱۵۱	کل حوزه سرشماری جهیم
									مرد و زن
									ازده ساله بیابا
۱۰۳۳	۱۷۲۶	۸۹۲	۲۶۵۱	۱۶	۵۱۶	۱۲/۷	۵۳۲	۴۱۸۳	ساله
۲۳	۴۷۱	۱۳۸۰	۱۸۸۰	۱۱۴	۱۳۶۰	۴۴/۰	۱۴۷۴	۳۳۵۹	ساله
۱۸	۶۲	۱۰۴۹	۱۱۲۹	۳۷	۲۱۴۱	۰۷/۲	۲۱۷۸	۳۸۰۷	ساله
۴۷	۴	۲۴۸۳	۲۵۳۰	۳۴	۲۶۶۱	۰۴/۲	۳۰۰۳	۵۰۳۲۷	ساله
۴۰	-	۱۶۱۱	۱۶۵۱	۱۱	۲۰۰۶	۰۰/۷	۲۰۷۰	۳۷۲۶	ساله
۸۸	-	۱۳۲۴	۱۴۱۲	۲۰	۱۰۰۲	۰۲/۸	۱۰۲۲	۲۹۸۱	ساله
۲۶۲	-	۸۷۰	۱۳۳۲	۲۲	۱۲۱۹	۰۲/۶	۱۲۴۱	۲۳۷۸	ساله
۸۶۱	۱	۴۷۱	۱۳۳۳	۱۱	۸۰۳	۳۸/۱	۸۱۴	۲۱۰۰	بیابا
۰	-	۴	۴	-	۸	#	۸	۱۲	پارنشده
۴۷/۸	۱۳/۳	۳۰/۹	۲۶/۸	۲۱/۸	۳۲/۷	-	۳۲/۰	۲۹/۱	
									سرد
۱۳۵۶	۱۶۶۱	-	۲۸۰۲	۲۸۶	۱۱۲۸۶	۸۰/۰	۱۱۰۷۲	۱۴۳۲۴	ازده ساله بیابا
۶۱۶	۱۱۹۸	-	۱۸۱۴	۱۶	۴۰۲	۱۸/۷	۴۱۸	۲۲۳۲	ساله
۱۶	۳۸۸	-	۴۰۴	۱۱۴	۱۱۸۰	۷۶/۳	۱۲۹۴	۱۷۰۳	ساله
۱۶	۰۶	-	۷۲	۳۷	۲۰۰۲	۱۶/۱	۲۰۳۹	۲۱۱۱	ساله
۳۱	۴	-	۳۸	۳۴	۲۶۸۹	۱۸/۶	۲۷۲۳	۲۷۶۱	ساله
۳۰	-	-	۳۰	۱۹	۱۸۲۸	۱۸/۳	۱۸۹۷	۱۸۷۲	ساله
۳۲	-	-	۳۲	۳۰	۱۳۶۱	۱۷/۷	۱۳۹۱	۱۴۱۸	ساله
۸۴	-	-	۸۴	۲۲	۱۰۹۳	۱۳/۰	۱۱۱۰	۱۱۹۹	ساله
۳۳۰	-	-	۳۳۰	۱۹	۷۱۹	۱۱/۱	۷۳۸	۱۰۶۸	بیابا
۳	-	-	۳	-	۷	#	۷	۱۰	پارنشده
۱۴/۷	۱۳/۰	-	۱۳/۱	۲۱/۸	۳۲/۱	-	۳۲/۱	۲۹/۱	
									سرد
۱۳۲۱	۶۱۹	۱۰۰۹۴	۱۲۴۳۴	-	۱۳۴۳	۱/۰	۱۳۴۳	۱۳۷۷۷	ازده ساله بیابا
۴۱۷	۰۲۸	۸۹۲	۱۸۳۷	-	۱۱۴	۰/۸	۱۱۴	۱۹۰۱	ساله
۷	۸۱	۱۳۸۰	۱۴۶۶	-	۱۸۰	۱۰/۶	۱۸۰	۱۶۵۶	ساله
۲	۶	۱۰۴۹	۱۰۵۷	-	۱۳۹	۸/۲	۱۳۹	۱۶۶۶	ساله
۱۳	-	۲۴۸۳	۲۴۹۶	-	۲۸۰	۱۰/۱	۲۸۰	۲۷۲۶	ساله
۱۰	-	۱۶۱۱	۱۶۲۶	-	۲۲۸	۱۲/۳	۲۲۸	۱۸۰۴	ساله
۰۶	-	۱۳۲۴	۱۳۸۰	-	۱۹۱	۱۲/۲	۱۹۱	۱۰۵۷۱	ساله
۱۷۸	-	۸۷۰	۱۰۰۳	-	۱۲۶	۱۰/۷	۱۲۶	۱۱۷۹	ساله
۰۳۱	۱	۴۷۱	۱۰۰۳	-	۸۴	۷/۷	۸۴	۱۰۸۷	بیابا
۲	-	۴	۴	-	۱	#	۱	۷	پارنشده
۶۰/۸	۱۳/۰	۳۰/۹	۲۰/۱	-	۳۲/۰	-	۳۲/۰	۳۰/۷	سن

در مواردیکه جمع کل کمتر از ۱۰۰ باشد چند درصد و میان نشان داده نمیشود.



جدول شماره ۱۰ - وضع فعالیت اقتصادی بر حسب سن و جنس در جمعیت ازده ساله به بالای حوزه سرشماری جهنم (آبانماه ۱۳۳۰ تا اسفندماه ۱۳۳۰) (سن اظهار نشده نیز جز جمع سنین ازده ساله به بالا منظور شده است)

غیرفعال از نظر اقتصادی				فعال از نظر اقتصادی				جمع کل	سن و جنس
متفرقه	محصل	زن خانه دار	جمع	در جستجوی کار	شاغل بکار	چند درصد	جمع		
۱۰۱۲	۲۱۱۹	۷۰۶۱	۱۱۲۰۰	۲۰۰	۸۱۹۹	۳/۰	۸۴۰۹	۱۱۲۰۹	شهر جهنم
									مردوزن
									جمع ازده ساله به بالا
									۱۴ ساله
۰۶۲	۱۶۱۶	۰۹۷	۲۷۷۰	۱۰	۲۰۲	۸/۶	۲۱۲	۳۰۳۷	۱۹ ساله
۱۲	۴۰۰	۱۰۴۳	۱۰۵۱	۹۸	۹۲۸	۴۰/۰	۱۰۲۶	۲۰۳۶	۱۸ ساله
۱۴	۰۴	۱۱۱۶	۱۱۸۴	۳۰	۱۶۶۷	۰۹/۰	۱۷۰۲	۲۸۸۶	۱۷ ساله
۳۸	۴	۱۷۲۸	۱۷۷۰	۳۰	۱۸۶۶	۰۱/۷	۱۸۹۶	۳۱۶۶	۱۶ ساله
۲۰	-	۱۱۲۸	۱۱۰۳	۱۹	۱۲۱۹	۰۱/۷	۱۲۳۰	۲۳۸۸	۱۵ ساله
									۱۴ ساله
۶۸	-	۹۹۲	۱۰۶۰	۲۲	۹۱۹	۴۶/۶	۹۳۸	۱۱۹۸	۱۳ ساله
۱۸۹	-	۶۶۴	۸۱۳	۲۲	۸۲۷	۰۱/۶	۸۴۹	۱۶۶۲	۱۲ ساله
۰۹۹	-	۳۳۲	۴۳۱	۱۹	۰۱۹	۳۶/۶	۰۳۸	۱۱۶۹	۱۱ ساله
۰	-	۴	۹	-	۸	#	۸	۱۷	نهار نشده
۰۶/۶	۱۳/۳	۳۰/۶	۲۰/۷	۲۲/۶	۳۱/۷	-	۳۱/۰	۲۸/۷	متن
									مرد
									جمع ازده ساله به بالا
۷۱۶	۱۰۴۰	-	۱۲۱۶	۲۰۰	۷۰۷۲	۷۷/۷	۷۸۷۸	۱۰۰۶۶	۱۴ ساله
									۱۹ ساله
۳۲۲	۱۱۰۰	-	۱۴۲۲	۱۰	۲۰۶	۱۳/۲	۲۱۶	۱۶۳۸	۱۸ ساله
۱۱	۳۷۲	-	۳۸۳	۹۸	۸۲۶	۷۰/۷	۹۲۴	۱۳۰۷	۱۷ ساله
۱۴	۴۹	-	۶۳	۳۰	۱۶۰۰	۱۶/۳	۱۶۳۰	۱۶۹۸	۱۶ ساله
۳۱	۴	-	۳۰	۳۰	۱۷۰۱	۹۸/۱	۱۷۸۱	۱۸۱۶	۱۵ ساله
۱۷	-	-	۱۷	۱۹	۱۱۹۹	۱۸/۰	۱۱۴۲	۱۶۶۰	۱۴ ساله
									۱۳ ساله
۲۴	-	-	۲۴	۲۲	۸۲۷	۱۷/۲	۸۴۹	۸۷۲	۱۲ ساله
۶۴	-	-	۶۴	۲۲	۷۰۱	۱۲/۴	۷۲۸	۸۴۲	۱۱ ساله
۲۳۰	-	-	۲۳۰	۱۹	۴۷۶	۱۸/۳	۴۹۰	۷۲۰	۱۰ ساله
۳	-	-	۳	-	۷	#	۷	۱۰	نهار نشده
۲۸/۲	۱۳/۰	-	۱۴/۰	۲۲/۶	۳۱/۶	-	۳۱/۲	۲۷/۱	متن
									زن
									جمع ازده ساله به بالا
۷۹۶	۶۰۴	۷۰۶۴	۸۱۶۴	-	۶۶۶	۶/۰	۶۶۶	۹۰۹۰	۱ ساله
									۱ ساله
۲۴۰	۰۱۶	۰۹۷	۱۳۰۳	-	۴۶	۳/۳	۴۶	۱۳۹۹	۱ ساله
۱	۸۳	۱۰۴۳	۱۱۲۷	-	۱۰۲	۸/۳	۱۰۲	۱۲۲۹	۲ ساله
-	۰	۱۱۱۶	۱۱۱۶	-	۶۷	۰/۶	۶۷	۱۱۸۸	۳ ساله
۷	-	۱۷۲۸	۱۷۳۰	-	۱۱۰	۶/۲	۱۱۰	۱۸۰۰	۴ ساله
۸	-	۱۱۲۸	۱۱۳۶	-	۹۲	۷/۰	۹۲	۱۲۲۸	۵ ساله
									۶ ساله
۴۴	-	۹۹۲	۱۰۳۶	-	۸۱	۷/۶	۸۱	۱۱۲۰	۷ ساله
۱۲۰	-	۶۶۴	۷۴۹	-	۷۱	۸/۶	۷۱	۸۲۰	۸ ساله
۳۶۹	-	۳۳۲	۷۰۱	-	۴۳	۰/۸	۴۳	۷۴۴	۹ ساله
۲	-	۴	۶	-	۱	#	۱	۷	نهار نشده
۶۲/۸	۱۲/۶	۳۰/۶	۳۰/۶	-	۲۳/۶	-	۲۲/۶	۳۰/۳	متن

مواردی که جمع کل کمتر از ۱۰۰ باشد چند درصد و میان نشان داده میشود.

بگه جدول شماره ۱۰ - وضع فعالیت اقتصادی بر حسب سن و جنس در جمعیت ازده ساله بیالای حوزه سرشماری جهیز: آبانماه ۱۳۳۰ (نوامبر ۱۹۵۶)  
(سن اظهار نشده نیز جزو جمع سنین ازده ساله بیالا منظور شده است)

غیرفعال از نظر اقتصادی				فعال از نظر اقتصادی				جمع کل	سن و جنس
مترقه	محصل	زن خانه دار	جمع	در جمعیتجوی کار	شاغل بکار	چند درصد	جمع		
۸۶۰	۱۳۶	۳۰۳۰	۴۰۳۱	۳۱	۴۴۳۰	۵۲/۵	۴۴۶۱	۸۴۹۲	ازده ساله بیالا
۴۷۱	۱۱۰	۲۱۰	۸۷۱	۶	۲۶۴	۲۳/۶	۲۷۰	۱۱۴۶	۱ ساله
۲۱	۱۷	۳۱۲	۳۵۰	۱۶	۴۳۷	۵۵/۰	۴۵۳	۸۲۳	۱ ساله
۰	۸	۴۳۳	۴۴۱	۲	۴۷۴	۵۱/۷	۴۷۶	۹۲۱	۱ ساله
۱	-	۷۵۵	۷۶۴	۴	۱۱۰۳	۵۱/۲	۱۱۰۷	۱۸۷۱	۱ ساله
۱۰	-	۴۸۲	۴۹۸	-	۸۴۰	۶۲/۸	۸۴۰	۱۳۳۸	۱ ساله
۲۰	-	۳۲۲	۳۴۲	۲	۶۳۶	۶۴/۵	۶۳۸	۹۱۱	۱ ساله
۷۲	-	۲۵۱	۳۲۳	-	۳۹۲	۵۴/۷	۳۹۲	۷۱۶	۱ ساله
۲۶۲	۱	۱۳۹	۴۰۲	-	۲۸۴	۴۱/۴	۲۸۴	۶۸۶	۱ ساله بیالا
-	-	-	-	-	-	-	-	-	پارننده
۱۴/۶	۱۳/۲	۳۰/۶	۲۹/۳	*	۲۴/۴	-	۳۴/۲	۳۲/۳	ب
۴۴۰	۱۲۱	-	۵۶۱	۳۱	۳۷۱۳	۸۷/۰	۳۷۴۴	۵۳۰۵	ازده ساله بیالا
۲۹۴	۹۸	-	۳۹۲	۶	۱۹۶	۲۴/۰	۲۰۲	۵۹۴	۱ ساله
۵	۱۶	-	۲۱	۱۲	۳۵۱	۹۴/۷	۳۷۵	۳۶۶	۱ ساله
۲	۷	-	۹	۲	۴۰۲	۹۷/۸	۴۰۴	۴۱۳	۲ ساله
۳	-	-	۳	۴	۱۳۸	۹۶/۷	۱۴۲	۱۴۵	۲ ساله
۸	-	-	۸	-	۷۰۴	۹۸/۶	۷۰۴	۷۱۲	۴ ساله
۸	-	-	۸	۳	۵۳۴	۹۸/۵	۵۳۷	۵۴۵	۵ ساله
۲۰	-	-	۲۰	-	۳۳۷	۹۴/۴	۳۳۷	۳۵۷	۶ ساله
۱۰۰	-	-	۱۰۰	-	۲۴۳	۷۰/۸	۲۴۳	۳۴۳	۱ ساله بیالا
-	-	-	-	-	-	-	-	-	پارننده
۱۳/۷	۱۳/۱	-	۱۳/۶	*	۳۴/۶	-	۳۴/۵	۳۲/۱	ب
۴۳۵	۱۵	۳۰۳۰	۳۴۷۰	-	۷۱۷	۱۷/۱	۷۱۷	۴۱۸۷	ازده ساله بیالا
۱۷۷	۱۲	۲۹۵	۴۸۴	-	۶۸	۱۲/۳	۶۸	۵۵۲	۱ ساله
۶	۱	۳۱۲	۳۱۹	-	۷۸	۱۸/۳	۷۸	۴۲۷	۱ ساله
۲	۱	۴۳۳	۴۳۶	-	۷۲	۱۴/۲	۷۲	۵۰۸	۲ ساله
۶	-	۷۵۵	۷۶۱	-	۱۳۵	۱۷/۸	۱۳۵	۱۴۶	۳ ساله
۷	-	۴۸۲	۴۹۰	-	۱۳۶	۲۱/۷	۱۳۶	۱۶۶	۴ ساله
۱۲	-	۳۲۲	۳۳۴	-	۱۰۲	۲۲/۱	۱۰۲	۴۴۹	۵ ساله
۵۲	-	۲۵۱	۳۰۳	-	۵۵	۱۵/۲	۵۵	۳۵۱	۶ ساله
۱۶۲	۱	۱۳۹	۳۰۲	-	۴۱	۱۲/۰	۴۱	۳۴۳	۱ ساله بیالا
-	-	-	-	-	-	-	-	-	پارننده
۵۵/۷	*	۳۰/۶	۳۱/۱	-	۲۳/۶	-	۳۳/۶	۳۱/۶	ب

ر مواردی که جمع کل کمتر از ۱۰۰ باشد چند درصد و میان نشان داده نمیشود.

جدول شماره ۱۱ - تقسیمات عمده مشاغل بر حسب سن و جنس در جمعیت مشاغل بکارآمده ساله بیابالی حوزه سرشماری چهارم آبانماه ۱۳۳۵ (نوامبر ۱۹۵۶)  
(سن اظهارنشده نیز جزو جمع سنین ازده ساله بیابالی منظور نشده است)

سین اظهار نشده	۱۰-ساله بیابالی	۱۴-۴۵ ساله	۱۱-۲۵ ساله	۱۴-۱۰ ساله	۱۶-۱۵ ساله	۱۴-۱۰ ساله	جمع ازده ساله بیابالی	تقسیمات عمده مشاغل و جنس
<b>کلی حوزه سرشماری چهارم</b>								
<b>مردان</b>								
جمع شاغلین								
۸	۸۰۳	۲۷۷۱	۵۰۲۵	۲۱۴۱	۱۳۶۵	۵۱۶	۱۲۶۲۱	
-	۲۲	۳۹	۱۷۳	۵۲	۱۰	-	۲۹۶	مشاغل حرفه ای - فنی و کارهای مربوط بآن
-	۳	۱۴	۱۷۷	۴۴	۲	-	۲۰۰	مشاغل مربوط با امور اداری و منشی گری و امور مربوط بآن
-	۱۰۹	۲۸۲	۶۱۹	۱۱۴	۶۲	۲۱	۱۳۰۸	فروش و مشاغل مربوط بآن
۱	۲۱۱	۸۸۸	۱۳۷۸	۳۴۰	۳۰۶	۱۸۱	۳۳۹۳	مشاغل مربوط به زراعت و جنگلبانی و شکار و ماهیگیری
-	۲۰	۵۸	۱۰۶	۲۱	۳۱	۲۱	۲۶۵	امور مربوط با استخراج معدن و استخراج سنگ و حفاری
۲	۲۸	۷۷	۱۹۳	۶۴	۵۲	۱۰	۴۲۹	مشاغل مربوط بحمل و نقل
۴	۲۳۴	۸۰۲	۱۵۸۵	۵۴۶	۵۵۹	۲۳۲	۳۶۶۵	حرفه های صنعتی و عملیات تولیدی و مشاغل مربوط بآن
-	۸۳	۲۳۷	۴۲۹	۸۳	۵۸	۳۴	۱۰۲۴	مشاغل مربوط بانجام خدمات (سروسها)
۱	۱۳	۹۳	۳۶۵	۸۸۶	۲۸۵	۱	۱۶۵۲	مشاغل مربوط به خدمات ثابت ارتشی و مشاغل کسه دقیقا مشخص و یا اظهار نشده
<b>مرد</b>								
جمع شاغلین								
۷	۷۱۱	۲۴۵۴	۴۰۱۷	۲۰۰۲	۱۱۸۵	۶۰۲	۱۱۲۸۶	
-	۱۶	۳۶	۱۵۰	۴۴	۸	-	۲۵۴	مشاغل حرفه ای - فنی و کارهای مربوط بآن
-	۳	۱۲	۱۷۳	۴۴	۲	-	۲۱۵	مشاغل مربوط با امور اداری و منشی گری و امور مربوط بآن
-	۱۰۸	۲۷۷	۶۱۰	۱۱۱	۶۱	۲۰	۱۳۸۷	فروش و مشاغل مربوط بآن
۱	۲۸۵	۸۶۸	۱۳۶۵	۳۳۴	۲۹۶	۱۸۲	۳۳۳۱	مشاغل مربوط به زراعت و جنگلبانی و شکار و ماهیگیری
-	۲۰	۵۷	۱۰۶	۲۱	۳۱	۲۱	۲۶۴	امور مربوط با استخراج معدن و استخراج سنگ و حفاری
۲	۲۸	۷۷	۱۹۳	۶۳	۵۲	۱۰	۴۲۵	مشاغل مربوط بحمل و نقل
۳	۱۹۲	۶۰۰	۱۱۹۹	۴۴۶	۴۰۶	۱۳۶	۲۶۸۵	حرفه های صنعتی و عملیات تولیدی و مشاغل مربوط بآن
-	۵۴	۲۵۵	۳۵۶	۶۵	۴۱	۲۴	۷۹۵	مشاغل مربوط بانجام خدمات (سروسها)
۱	۱۳	۹۱	۳۶۵	۸۸۶	۲۸۵	۱	۱۶۵۰	مشاغل مربوط به خدمات ثابت ارتشی و مشاغل کسه دقیقا مشخص و یا اظهار نشده
<b>زنان</b>								
جمع شاغلین								
۱	۸۴	۳۱۷	۵۰۸	۱۳۹	۱۸۰	۱۱۴	۱۳۴۳	
-	۶	۳	۱۳	۸	۲	-	۴۲	مشاغل حرفه ای - فنی و کارهای مربوط بآن
-	-	۱	۴	-	-	-	۵	مشاغل مربوط با امور اداری و منشی گری و امور مربوط بآن
-	۱	۶	۱	۳	۱	۱	۲۱	فروش و مشاغل مربوط بآن
-	۶	۲۰	۱۳	۶	۱۰	۷	۶۲	مشاغل مربوط به زراعت و جنگلبانی و شکار و ماهیگیری
-	-	۱	-	-	-	-	۱	امور مربوط با استخراج معدن و استخراج سنگ و حفاری
-	-	-	-	۱	-	-	۱	مشاغل مربوط بحمل و نقل
۱	۴۲	۲۰۲	۳۸۶	۱۰۳	۱۵۰	۶۶	۹۸۰	حرفه های صنعتی و عملیات تولیدی و مشاغل مربوط بآن
-	۲۹	۸۲	۷۳	۱۸	۱۷	۱۰	۲۲۹	مشاغل مربوط بانجام خدمات (سروسها)
-	-	۲	-	-	-	-	۲	مشاغل مربوط به خدمات ثابت ارتشی و مشاغل کسه دقیقا مشخص و یا اظهار نشده

بقیه جدول شماره ۱۱ - تقسیمات عدده مشاغل بر حسب سن و جنس در جمعیت شاغل بکار ازده ساله بیابای حومه سرشماری جهوم و آبانماه ۱۳۳۵ (نوامبر ۱۹۵۶)  
(سن اظهارننده نیز جز جمع سنین ازده ساله بیابا منظور شده است)

سن اظهار ننده	۶۵-ساله بیابا	۶۱-۶۵ ساله	۴۴-۶۵ ساله	۲۴-۶۰ ساله	۱۶-۶۰ ساله	۱۴-۶۰ ساله	جمع ازده ساله بیابا	تقسیمات عدده مشاغل و جنس
<b>شهر جهوم</b>								
<b>مردان</b>								
جمع شاغلین -----								
۸	۵۱۹	۱۷۴۳	۳۰۸۲	۱۶۶۷	۶۲۸	۲۵۲	۸۱۹۹	
-	۲۱	۳۵	۱۶۱	۴۷	۱۰	-	۲۷۴	مشاغل حرفه ای - فنی و کارهای مربوط بآن
-	۲	۸۱	۱۶۵	۲۴	۲	-	۲۷۳	مشاغل مربوط با امور اداری و منشی گری و امور مربوط بآن
-	۹۷	۳۲۸	۵۳۰	۱۰۳	۵۳	۱۷	۱۱۲۸	فروش و مشاغل مربوط بآن
۱	۱۱۳	۳۰۱	۳۲۴	۹۷	۷۷	۳۳	۱۴۶	مشاغل مربوط به زراعت و جنگلبانی و شکار و ماهیگیری
-	۱۶	۴۸	۸۰	۲۲	۲۸	۱۳	۲۰۷	امور مربوط با استخراج معدن و استخراج سنگ و حفاری
۲	۱۱	۴۳	۱۰۷	۳۶	۳۴	۸	۲۴۱	مشاغل مربوط بحمل و نقل
۴	۱۸۳	۶۰۴	۱۱۰۱	۴۱۷	۴۴۵	۱۵۵	۲۶۰۱	حرفه های صنعتی و عملیات تولیدی و مشاغل مربوط بآن
-	۵۸	۲۲۳	۲۷۲	۵۲	۳۶	۲۱	۶۶۲	مشاغل مربوط با انجام خدمات (سروسها)
۱	۱۰	۸۰	۳۴۲	۸۷۰	۲۴۳	۵	۱۵۵۱	مشاغل مربوط به خدمات ثابت ارتشی و مشاغل کسه دقیقا مشخص و یا اظهار نشده
<b>سرد</b>								
جمع شاغلین -----								
۷	۴۷۱	۱۰۵۸۳	۲۸۷۵	۱۶۰۰	۸۲۶	۲۰۶	۷۰۵۳	
-	۱۶	۳۳	۱۳۸	۳۹	۸	-	۲۳۴	مشاغل حرفه ای - فنی و کارهای مربوط بآن
-	۲	۸۰	۱۶۲	۲۳	۲	-	۲۶۹	مشاغل مربوط با امور اداری و منشی گری و امور مربوط بآن
-	۹۶	۳۲۴	۵۲۸	۱۰۳	۵۳	۱۷	۱۱۲۱	فروش و مشاغل مربوط بآن
۱	۱۱۱	۲۱۷	۳۲۴	۹۶	۷۷	۳۳	۱۳۹	مشاغل مربوط به زراعت و جنگلبانی و شکار و ماهیگیری
-	۱۶	۴۷	۸۰	۲۲	۲۸	۱۳	۲۰۶	امور مربوط با استخراج معدن و استخراج سنگ و حفاری
۲	۱۹	۴۳	۱۰۷	۳۶	۳۴	۸	۲۴۱	مشاغل مربوط بحمل و نقل
۳	۱۷۰	۵۲۳	۹۸۱	۳۷۱	۳۵۶	۱۱۵	۲۵۱۹	حرفه های صنعتی و عملیات تولیدی و مشاغل مربوط بآن
-	۳۶	۱۵۷	۲۱۳	۴۰	۲۵	۱۵	۴۸۶	مشاغل مربوط با انجام خدمات (سروسها)
۱	۱۰	۷۹	۳۴۲	۸۷۰	۲۴۳	۵	۱۵۵۰	مشاغل مربوط به خدمات ثابت ارتشی و مشاغل کسه دقیقا مشخص و یا اظهار نشده
<b>زنان</b>								
جمع شاغلین -----								
۱	۴۳	۱۶۰	۲۰۷	۶۷	۱۰۲	۴۱	۶۶۱	
-	۵	۲	۲۳	۸	۲	-	۴۰	مشاغل حرفه ای - فنی و کارهای مربوط بآن
-	-	۱	۳	-	-	-	۴	مشاغل مربوط با امور اداری و منشی گری و امور مربوط بآن
-	۱	۴	۲	-	-	-	۷	فروش و مشاغل مربوط بآن
-	۲	۴	-	۱	-	-	۷	مشاغل مربوط به زراعت و جنگلبانی و شکار و ماهیگیری
-	-	۱	-	-	-	-	۱	امور مربوط با استخراج معدن و استخراج سنگ و حفاری
-	-	-	-	-	-	-	-	مشاغل مربوط بحمل و نقل
۱	۱۳	۸۱	۱۲۰	۴۶	۸۹	۴۰	۳۹۰	حرفه های صنعتی و عملیات تولیدی و مشاغل مربوط بآن
-	۲۲	۶۶	۵۹	۱۲	۱۱	۶	۱۷۶	مشاغل مربوط با انجام خدمات (سروسها)
-	-	۱	-	-	-	-	۱	مشاغل مربوط به خدمات ثابت ارتشی و مشاغل کسه دقیقا مشخص و یا اظهار نشده

بقیه جدول شماره ۱۱ - تقسیمات عمده مشاغل بر حسب سن و جنس در جمعیت شافل پنازاد ساله بهایای حوزه سرشماری جیمه آبانماه ۱۳۳۵ (نوامبر ۱۹۵۶)  
(سن اظهار نشده نیز جز جمع سنین ازده ساله بیالا منظور شده است)

سن اظهار نشده	۱۵-ساله بیالا	۱۵-۲۰ ساله	۲۰-۲۵ ساله	۲۵-۳۰ ساله	۳۰-۳۵ ساله	۳۵-۴۰ ساله	جمع ازده ساله بیالا	تقسیمات عمده مشاغل و جنس
								<b>بقیه نقاط حوزه سرشماری جیمه</b> <b>مردان</b>
-	۲۸۹	۶۰۲۸	۱۹۴۳	۴۷۴	۴۳۷	۲۶۴	۴۴۳۰	جمع شافلین
-	۱	۴	۱۳	۰	-	-	۲۲	مشاغل حرفه ای - فنی و کارهای مربوط بان
-	۱	۱۳	۱۲	۱	-	-	۲۷	مشاغل مربوط با میراداری و منشی گری و امور مربوط بان
-	۱۲	۵۵	۸۱	۱۱	۹	۴	۱۸۰	فروش و مشاغل مربوط بان
-	۱۷۸	۵۸۷	۱۰۵۴	۲۴۳	۲۲۹	۱۵۶	۲۴۴۷	مشاغل مربوط به زراعت و جنگلیانی و شکار و ماهیگیری
-	۴	۱۰	۲۶	۷	۳	۸	۵۸	امور مربوط با استخراج معدن و استخراج سنگ و حفاری
-	۹	۳۴	۸۶	۲۸	۱۸	۲	۱۷۲	مشاغل مربوط با حمل و نقل
-	۵۱	۱۹۸	۴۸۴	۱۳۲	۱۱۴	۷۷	۱۰۵۶	حرفه های صنعتی و عملیات تولیدی و مشاغل مربوط بان
-	۲۵	۱۱۴	۱۵۷	۳۱	۲۲	۱۳	۳۶۲	مشاغل مربوط با انجام خدمات (سرویسها)
-	۲	۱۳	۲۳	۱۶	۱۲	۴	۱۰۱	مشاغل مربوط به خدمات ثابت ارتشی و شافلین کسه دقیقا مشخص و با اظهار نشده
								<b>سرد</b>
-	۲۴۳	۸۷۱	۱۶۴۲	۴۰۲	۳۵۹	۱۹۶	۳۷۱۳	جمع شافلین
-	-	۳	۱۲	۰	-	-	۲۰	مشاغل حرفه ای - فنی و کارهای مربوط بان
-	۱	۱۳	۱۱	۱	-	-	۲۶	مشاغل مربوط با میراداری و منشی گری و امور مربوط بان
-	۱۲	۵۳	۸۲	۸	۸	۳	۱۶۶	فروش و مشاغل مربوط بان
-	۱۷۱	۵۷۱	۱۰۴۱	۲۳۸	۲۱۹	۱۴۹	۲۳۹۲	مشاغل مربوط به زراعت و جنگلیانی و شکار و ماهیگیری
-	۴	۱۰	۲۶	۷	۳	۸	۵۸	امور مربوط با استخراج معدن و استخراج سنگ و حفاری
-	۹	۳۴	۸۶	۲۷	۱۸	۲	۱۷۲	مشاغل مربوط با حمل و نقل
-	۲۲	۷۷	۲۱۸	۷۵	۵۳	۲۱	۴۶۶	حرفه های صنعتی و عملیات تولیدی و مشاغل مربوط بان
-	۱۸	۹۸	۱۴۳	۲۵	۱۶	۹	۳۰۹	مشاغل مربوط با انجام خدمات (سرویسها)
-	۳	۱۲	۲۳	۱۶	۱۲	۴	۱۰۰	مشاغل مربوط به خدمات ثابت ارتشی و شافلین کسه دقیقا مشخص و با اظهار نشده
								<b>زنان</b>
-	۴۱	۱۵۷	۳۰۱	۷۴	۷۸	۶۸	۷۱۷	جمع شافلین
-	۱	۱	-	-	-	-	۲	مشاغل حرفه ای - فنی و کارهای مربوط بان
-	-	-	۱	-	-	-	۱	مشاغل مربوط با میراداری و منشی گری و امور مربوط بان
-	-	۲	۷	۳	۱	۱	۱۴	فروش و مشاغل مربوط بان
-	۴	۱۶	۱۳	۵	۱۰	۷	۵۵	مشاغل مربوط به زراعت و جنگلیانی و شکار و ماهیگیری
-	-	-	-	-	-	-	-	امور مربوط با استخراج معدن و استخراج سنگ و حفاری
-	-	-	-	۱	-	-	۱	مشاغل مربوط با حمل و نقل
-	۲۱	۱۲۱	۲۶۶	۵۷	۶۱	۵۶	۵۹۰	حرفه های صنعتی و عملیات تولیدی و مشاغل مربوط بان
-	۷	۱۲	۱۴	۶	۶	۴	۵۳	مشاغل مربوط با انجام خدمات (سرویسها)
-	-	-	-	-	-	-	-	مشاغل مربوط به خدمات ثابت ارتشی و شافلین کسه دقیقا مشخص و با اظهار نشده

کتابخانه مرکزی تهران  
شماره ۲۴۴۴

جدول شماره ۱۲ طبقات مشاغل بر حسب وضع اشتغال و جنس در جمعیت شافل بکار ازمده ساله بهالای حوزه سرشماری چهارم و آبانماه ۱۳۳۰ (نوامبر ۱۹۵۱)

وضعیت اظهارشده	کارکنان خانوادگی بدین مزده	مزد بگیر	مستخدم دولت	کارکنانیکه برای خود کار میکنند	کارفرما	جمع شاغلین	طبقات مشاغل و جنس
							<u>کل حوزه سرشماری چهارم</u> <u>مرد و زن</u>
۱ ۱۴۶	۳۵۷	۵ ۶۱۴	۱۰۹۷	۴ ۱۱۳	۲۲۱	۱۲ ۶۲۹	جمع ازمده ساله بیالا
-	-	۳۵	۲۰۷	۵۳	۱	۲۹۶	مشاغل حرفه ای - فنی و کارهای مربوط بان
-	-	-	۲	-	-	۲	غل مربوط به علوم زیست شناسی (بیولوژی) و کشاورزی
-	-	۷	۳۴	۵	-	۴۶	غل مربوط به علوم طبی و بهداشتی و امور مربوط بان
-	-	۴	۱۶۱	۸	-	۱۷۳	غل مربوط به تعلیم و تدریس و سایر امور مربوط بان
-	-	-	۴	۸	۱	۱۳	غل حقوقی که شامل قضات و وکلای دادگستری و دفترخانه های رسمی نیز میباشند
-	-	۸	-	۲۷	-	۳۵	غل مذهبی امور خیریه و عام المنفعه
-	-	۱۵	-	۱	-	۱۶	غل هنری - نویسندگی و سایر مشاغل هنری
-	-	۱	۶	۴	-	۱۱	ریشاغل حرفه ای فنی و سایر مشاغل بان
-	-	۳۲	۲۵۵	۴	۱	۳۰۰	مشاغل مربوط با مواد اداری و منشی گیری و امور مربوط بان
-	-	۷	۳۱	۳	۱	۴۰	غل مدیریت و اداره کردن امور (بجز کشاورزی)
-	-	۲۵	۲۲۴	۱	-	۲۵۰	ن گیری و مشاغل دفتری و کارهای مربوط بان
-	۲۳	۲۰۸	۱	۱۰۵۹	۱۷	۱۳۰۸	نریش و مشاغل مربوط بان
-	۲۱	۱۳۸	-	۸۹۵	۱۰	۱۰۶۴	نریش در رنگها و بنامها
-	۷	۶۱	۱	۱۶۶	-	۱۹۸	نریش دوره گرد ها
-	-	۱	-	۳۸	۷	۴۶	نریش و مشاغل مربوط بان
۱	۱۹۸	۱ ۶۶۶	۲	۱ ۴۳۳	۱۳۳	۲ ۴۹۳	مشاغل مربوط بزراعت - جنگلیانی - شکار و ماهیگیری
-	-	-	۲	۱ ۴۱۹	۱۳۳	۲ ۱۳۹	غل زراعتی
-	-	۱	-	۵	-	۶	غل مربوط بشکار و تله گذاری
-	-	۱۸	-	۵	-	۲۳	غل مربوط به جنگلیانی (از جمله قطع اشجار)
-	-	۲۶۱	-	۴	-	۲۶۵	هائیکه در زراعت و شکار و ماهیگیری و جنگلیانی مشغول کار هستند
-	۱	۲۲۳	-	۲۷	۱۴	۲۶۵	مورم مربوط با استخراج معدن و استخراج سنگ و حفاری
-	۱	۴۲	-	۲۴	۶	۷۳	غل مربوط با ساختن و حمل آوردن مواد معدنی
-	-	۱۷۵	-	۱	۸	۱۸۴	غل مربوط به چاه کنی
-	-	۶	-	۲	-	۸	هائیکه در معدن و حفاری و استخراج سنگ مشغول کار هستند
-	۱۱	۱۷۴	۸	۲۳۳	-	۴۲۶	مشاغل مربوط بحمل و نقل
-	-	۱	-	-	-	۱	غل مربوط به هواپیمائی
-	-	۶۵	۸	۱۸	-	۹۱	غل مربوط برانندگی وسائط نقلیه موتوری
-	-	-	-	-	-	-	غل مربوط برانندگی وسائط نقلیه ایکه بوسیله حیوان شیده میشوند (مانند کاری بودر شکه و غیره)
۱	۱۲۴	۲ ۵۲۰	۵۴	۱ ۶۲۰	۴۶	۲ ۹۶۵	مرفه های صنعتی و عملیات تولیدی و مشاغل مربوط بان
-	۳۶	۱۸۵	-	۲۸۶	-	۵۰۷	غل مربوط به نساجی (غیر از قالی بانی)
-	۴۶	۱۶۴	-	۲۱۷	۱	۴۲۷	غل مربوط بقالی بانی
۱	۱۶	۳۰۴	-	۳۷۶	۷	۷۰۴	غل مربوط بتجهیه پوشاک و محصولات چرمی و قماش
-	۱	۷	-	۱۵	-	۲۲	غل مربوط بساده سازی و جوار سازی و ماهی پاك كن سازی
-	۴	۲۴	-	۴۱	۴	۷۳	غل مربوط با ساختن اشیا چوبی و کارهای مربوط بان
-	۵	۴۱	۱	۶۱	۴	۱۰۰	غل مربوط به فلزکاری
-	-	۷	۱	۶	-	۱۴	غل الکتریکی و الکترونیکی

بقیه جدول شماره ۱۲ - طبقات مشاغل برحسب وضع اشتغال و جنس در جمعیت مشاغل بکارآزده ساله بیابای حوزه سرشماری چهارم و آبانماه ۱۳۳۵ (نوامبر ۱۹۵۶)

طبقات مشاغل و جنس	جمع شاغلین	کارفرما	کارکنانیکه برای خود کار میکنند	مستخدم دولت	مزد بگیر	کارکنان خانوادگی بدون مزد	وضعیت اظهارنشده
<b>کل حوزه سرشماری چهارم</b>							
<b>بقیه مرد وزن</b>							
ساختمانی و کارهای مربوط بان که درجای دیگر قه بندی نشده	۱۷۰۳	۲۲	۱۴	۴۰	۱۶۴۶	۱	-
مربوط به ماشینهای مستقر جراثقال و مشاغل مربوط به	۱۴	-	۲	۲	۱۰	-	-
یات مکانیکی ماشینهای ساختمانی مستقر	۱	-	-	-	۱	-	-
مربوط به چاپ - صحافی و تهیه محصولات کاغذی	۲۵	-	۱۷	-	۷	۱	-
مربوط به ساختن مواد نسجیاتی و کارهای مربوط بان	۱۷	۱	۷	۲	۷	-	-
مربوط به پوست و عمل آوردن آن	۱۲	۲	۶	-	۳	۱	-
مربوط به تهیه مواد غذایی و خانبات	۱۳۵	۵	۳۸	۳	۸۸	۱	-
مای صنعتی و تولیدی و متفرقه و کارهای مربوط بان	۱۰۹	-	۱۰	۲	۶	۱۱	-
ائیکه در پیشه های صنعتی مختلف برای تولید محصولات و عملیات مربوط بانها کار میکنند	۵۲	-	۱۶	۳	۲۲	۱	-
افضل مربوط به انجام خدمات (سروسها)	۱۰۲۴	۲	۶۹	۱۷۵	۷۷۸	-	-
مربوط به خدمات محافظت و حراست و نگهبانی	۱۷۳	-	۱	۱۴۹	۲۳	-	-
ت خانگی و شخصی و کارهای مربوط بان	۵۵۸	۲	۶۱	۳	۴۹۲	-	-
خدمات متفرقه	۷۱	-	۴	-	۶۷	-	-
ائیکه در مشاغل مربوط به خدمات کار میکنند	۲۲۲	-	۳	۲۳	۱۹۶	-	-
افضل مربوط به خدمات ثابت ارتشی و مشاغل که دقیقاً مشخص و اظهار نشده	۱۶۵۲	-	۱۵	۳۹۵	۱۸	-	۱۱۴۴
ت ثابت ارتشی	۳۹۱	-	-	۳۹۱	-	-	-
که دقیقاً مشخص و اظهار نشده اند	۱۱۴۸	-	۴	-	-	-	۱۱۴۴
ائیکه درجای دیگر طبقه بندی نشده اند	۱۱۳	-	۱۱	۴	۱۸	-	-
<b>مرد</b>							
بکارآزده ساله بیابا	۱۱۷۸۶	۲۱۸	۳۵۵۲	۱۰۵۹	۵۰۴۰	۲۷۲	۱۱۴۵
افضل حرفه ای - لیس و کارهای مربوط بان	۲۵۴	۱	۴۹	۱۷۴	۳۰	-	-
مربوط به علوم زیست شناسی (بیولوژی) و کشاورزی	۲	-	-	۲	-	-	-
مربوط به علوم طبی و بهداشتی و امور مربوط بان	۳۲	-	۱	۲۱	۲	-	-
مربوط به تعلیم و تربیت و سایر امور مربوط بان	۱۴۵	-	۸	۱۳۳	۴	-	-
حقوقی که شامل قضات و وکلای داد گسترسی و	۱۲	۱	۸	۴	-	-	-
ترخانانهای رسمی نیز میباشد	۳۵	-	۲۷	-	۸	-	-
مذهبی امور خیریه و عام المنفعه	۱۶	-	۱	-	۱۵	-	-
هنری - نویسندگی و سایر مشاغل تفریحی	۱۱	-	۴	۶	۱	-	-
شامل حرفه ای و فن و امور مشابه آن	۲۹۵	۶	۴	۲۵۱	۳۱	-	-
افضل مربوط به امور اداری و منشی گری و امور مربوط بان	۴۹	۹	۳	۳۰	۷	-	-
مدیریت و اداره کردن امور (بجز کشاورزی)	۲۴۶	-	۱	۲۴۱	۲۴	-	-
گری و مشاغل دفتری و کارهای مربوط بان	۱۲۸۷	۱۷	۱۰۵۱	۱	۱۱۵	۲۳	-
تربیتی در رنگها و سفارزه ها	۱۰۴۶	۱۰	۸۸۹	-	۱۲۶	۲۱	-
تربیتی دوره گردها	۱۹۵	-	۱۲۴	۱	۶۸	۲	-
روشی و مشاغل مربوط بان	۴۶	۷	۳۸	-	۱	-	-
افضل مربوط به زراعت - جنگلبانی - شکار و ماهیگیری	۳۲۳۱	۱۲۹	۱۴۲۴	۲	۱۵۷۸	۱۹۷	۱
زراعتی	۳۱۰۴	۱۲۹	۱۴۱۰	۲	۱۳۶۵	۱۹۷	۱

بقیه جدول شماره ۱۲ - طبقات مشاغل برحسب وضع اشتغال و جنس در جمعیت شاغل بکارازده ساله به بالای حوزه سرشماری جهنم آلمانیه ۱۳۳۰ (نوامبر ۱۹۰۶)

وضعیت اظهاری شده	کارکنان خانوادگی بدون مزد	مزد بگیر	مستخدم دولت	کارکنانیکه برای خود کار میکنند	کارفرما	جمع شاغلین	طبقات مشاغل و جنس
							کل حوزه سرشماری جهنم بقیه مرد
-	-	۱	-	۵	-	۶	شاغل مربوط بشکار و تله گذاری
-	-	۱۸	-	۵	-	۲۳	شاغل مربوط به جنگلبانی (از جمله قطع اشجار)
-	-	۱۹۴	-	۴	-	۱۹۸	بله هائیکه در زراعت و شکار و ماهیگیری و جنگلبانی مشغول بکار هستند
-	۱	۲۷۳	-	۲۶	۱۴	۲۶۴	امور مربوط با استخراج معدن و استخراج سنگ و حفاری
-	۱	۴۲	-	۲۳	۶	۷۲	شاغل مربوط بساختن و عمل آوردن مواد معدنی
-	-	۱۷۵	-	۱	۸	۱۸۴	شاغل مربوط به چاه کنی
-	-	۶	-	۲	-	۸	بله هائیکه در معدن و حفاری و استخراج سنگ مشغول کار هستند
-	۱۱	۱۷۳	۸	۲۳۳	-	۴۲۵	مشاغل مربوط به حمل و نقل
-	-	۱	-	-	-	۱	شاغل مربوط به هواپیمائی
-	-	۶۵	۸	۱۸	-	۹۱	شاغل مربوط برانندگی وسائط نقلیه موتوری
-	۱۱	۱۰۷	-	۲۱۵	-	۳۳۳	شاغل مربوط برانندگی و سائط نقلیه ایکه بوسیله حیوان کشیده میشوند (مانند گاری و درشکه و غیره)
۱	۴۰	۲۱۵۵	۵۴	۶۸۹	۴۶	۲۹۸۵	حرفه های صنعتی و عملیات تولیدی و مشاغل مربوط بآن
-	۱	۱۰	-	۲۴	-	۳۵	شاغل مربوط به نساجی (غیر از قالی بافی)
-	-	۱	-	۵	۱	۷	شاغل مربوط به قالی بافی
۱	۱۳	۲۸۶	-	۳۲۷	۷	۶۳۴	شاغل مربوط بتهیه پوشاک و محصولات چرم و قماش
-	۱	۶	-	۱۳	-	۲۰	شاغل مربوط بسپید سازی و جابجاری و ماهیت پاک کردن سازی
-	۴	۲۴	-	۴۰	۴	۷۲	شاغل مربوط بساختن اشیاء چوبی و کارهای مربوط بآن
-	۵	۴۹	۱	۹۱	۴	۱۵۰	شاغل مربوط به فلزکاری
-	-	۷	۱	۶	-	۱۴	شاغل الکتریکی و الکترونیکی
-	۱	۱۹۲۶	۴۰	۱۴	۲۲	۱۷۰۳	شاغل ساختن و کارهای مربوط بآن که در جای دیگر طبقه بندی نشده
-	-	۱۰	۲	۲	-	۱۴	شاغل مربوط به ماشینهای مستقر جراثقال و مشاغل مربوط بآن
-	-	۱	-	-	-	۱	شاغل مربوط به چاپ - صحافی و تهیه محصولات کاغذی
-	۱	۷	-	۱۷	-	۲۵	شاغل مربوط به سفالگری و کارهای مربوط بآن
-	-	۶	۲	۷	۱	۱۶	شاغل مربوط بساختن مواد شیمیائی و کارهای مربوط بآن
-	۱	۳	-	۶	۲	۱۲	شاغل مربوط به پوست و عمل آوردن آن
-	۱	۸۶	۳	۳۸	۵	۱۳۳	شاغل مربوط بتهیه مواد غذایی و دخانیات
-	۱۱	۱	۲	۸۳	-	۹۷	بیمه های صنعتی و تولیدی و متفرقه و کارهای مربوط بآن
-	۱	۳۲	۳	۱۶	-	۵۲	بله هائیکه در پیشه های صنعتی مختلف برای تولید محصولات و عملیات مربوط بآنها کار میکنند
-	-	۵۵۸	۱۷۴	۶۱	۲	۷۹۵	مشاغل مربوط بانجام خدمات (سرسپا)
-	-	۲۲	۱۴۹	۱	-	۱۷۲	شاغل مربوط به خدمات محافظت و حراست و نگهبانی
-	-	۲۷۸	۲	۵۳	۲	۳۴۵	خدمات خانگی و شخصی و کارهای مربوط بآن
-	-	۶۳	-	۴	-	۶۷	شاغل خدمات متفرقه
-	-	۱۵۵	۲۳	۳	-	۲۲۱	بله هائیکه در مشاغل مربوط به خدمات کار میکنند
۱	-	۹۷	۳۹۵	۱۵	-	۱۶۰۰	مشاغل مربوط به خدمات ثابت ارتشی و شاغلی که دقیقاً مشخص و یا اظهار نشده
-	-	-	۳۹۱	-	-	۳۹۱	خدمات ثابت ارتشی
۱	-	-	-	۴	-	۱۱۴۷	اغلی که دقیقاً مشخص و یا اظهار نشده اند
-	-	۹۷	۴	۱۱	-	۱۱۲	بله هائیکه در جای دیگر طبقه بندی نشده اند



قیه به دول شماره ۱۲ - طبقات مشاغل بر حسب وضع اشتغال و جنس در جمعیت شافل بکار از ده ساله به بالای حوزه سرشماری جهوم: آبانماه ۱۳۳۵ (نوامبر ۱۹۵۶)

طبقات مشاغل و جنس	جمع شاغلین	کارفرما	کارکنانیکه برای خود کار میکنند	مستخدم دولت	مزد بگیر	کارکنان خانوادگی بدین مزد	وضعیت اظهار نشده
کل حوزه سرشماری جهوم نک	۱۳۴۳	۴	۵۶۱	۲۸	۶۵۴	۸۵	۱
از ده ساله بیالا	-----	-----	-----	-----	-----	-----	-----
نل حرفه ای - فنی و کارهای مربوط بان	۴۶	-	۴	۲۳	۵	-	-
مربوط به علم طبی و بهداشتی و امور مربوط بان	۱۴	-	۴	۵	۵	-	-
مربوط به تعلیم و تربیت و سایر امور مربوط بان	۲۸	-	-	۲۸	-	-	-
نل مربوط با امور اداری و منشی گری و امور مربوط بان	۵	-	-	۴	۱	-	-
مدیریت و اداره کردن امور (بجز کشاورزی)	۱	-	-	۱	-	-	-
ری و مشاغل دفتری و کارهای مربوط بان	۴	-	-	۳	۱	-	-
روشاغل مربوط بان	۲۱	-	۸	-	۱۳	-	-
روشی در رنگها و منازعه ها	۱۸	-	۶	-	۱۲	-	-
روشی در بره گرد ها	۳	-	۲	-	۱	-	-
نل مربوط بزراعت - جنگلبانی - شکار و ماهیگیری	۶۲	۴	۶	-	۵۲	۱	-
زراعتی	۳۵	۴	۶	-	۲۱	۱	-
نیکه در زراعت و شکار و ماهیگیری و جنگلبانی مشغول هستند	۲۷	-	-	-	۲۷	-	-
مربوط با استخراج معدن و استخراج سنگ و حفاری	۱	-	۱	-	-	-	-
مربوط با ساختن و عمل آوردن مواد معدنی	۱	-	۱	-	-	-	-
نل مربوط با حمل و نقل	۱	-	-	-	۱	-	-
مربوط برانندگی و رسانندگی نقیله ای که بوسیله حیوان ده میشوند (مانند گاری و درشکه و غیره)	۱	-	-	-	۱	-	-
های صنعتی و صنایع تولیدی و مشاغل مربوط بان	۹۸	-	۵۳۱	-	۳۶۵	۸۴	-
مربوط به نساجی (غیر از قالی بانی)	۴۷۲	-	۲۶۲	-	۱۷۵	۳۵	-
مربوط به قالی بانی	۴۲۰	-	۱۱۱	-	۱۶۳	۶۶	-
مربوط به تهیه پوشاک و محصولات چرمی و قماش	۷۰	-	۴۹	-	۱۸	۳	-
مربوط به بساز و ساز و جاز سازی و ماهوت بان کسین ی	۲	-	۱	-	۱	-	-
مربوط با ساختن اشیا چوبی و کارهای مربوط بان	۱	-	۱	-	-	-	-
مربوط با ساختن مواد نساجی و کارهای مربوط بان	۱	-	-	-	۱	-	-
مربوط به تهیه مواد غذایی و دخانیات	۲	-	-	-	۲	-	-
ای صنعتی و تولیدی و مشاغل و کارهای مربوط بان	۱۲	-	۷	-	۵	-	-
نل مربوط با انجام خدمات (سروسها)	۲۲۱	-	۸	-	۲۱۰	-	-
مربوط به خدمات محافظت و حراست و نگهبانی	۱	-	-	-	۱	-	-
خانگی و شخصی و کارهای مربوط بان	۲۲۳	-	۸	-	۲۱۴	-	-
خدمات متفرقه	۴	-	-	-	۴	-	-
نیکه در مشاغل مربوط به خدمات کار میکنند	۱	-	-	-	۱	-	-
نل مربوط به خدمات ثابت ارتشی و مشاغل که دقیقاً مشخص و با اظهار نشده	۲	-	-	-	۱	-	۱
که دقیقاً مشخص و با اظهار نشده اند	۱	-	-	-	-	-	۱
نیکه در جای دیگر طبقه بندی نشده اند	۱	-	-	-	۱	-	-

بقیه جدول شماره ۱۲ - طبقات مشاغل برحسب وضع اشتغال و جنس در جمعیت شانل یکار از ده ساله بیالای حوزه سرشماری جهوم : آبانماه ۱۳۳۵ (نوامبر ۱۹۵۶)

وضعیت اظهار نشده	کارکنان خانوادگی بدون مزد	مزد بگیر	مستخدم دولت	کارکنانیکه برای خود کار میکنند	کارفرما	جمع شاغلین	طبقات مشاغل و جنس
							شهر جهوم مرد و زن
۱۰۸۱	۱۱۵	۳۴۸۰	۹۸۶	۲۴۰۶	۱۳۱	۸۱۶۶	جمع از ده ساله بیالای
-	-	۲۸	۱۱۳	۵۲	۱	۲۹۴	مشاغل حرفه ای - فنی و کارهای مربوط بآن
-	-	-	۲	-	-	۲	ل. مربوط بعلوم زیست شناسی (بیولوژی) و کشاورزی و ارزهای مربوط بآن
-	-	-	۲۹	۵	-	۳۹	ل. مربوط بعلوم طبی و بهداشتی و امور مربوط بآن
-	-	۱	۱۵۲	۸	-	۱۶۱	ل. مربوط بتعلیم و تدریس و سایر امور مربوط بآن
-	-	-	-	-	-	-	ل. حقوقی که شامل قضاوت و وکلای داد گستره و تترخانه های رسمی نیز میباشد
-	-	-	۴	۸	۱	۱۳	ل. مذهب و امور خیریه و امام المنعمه
-	-	۶	-	۲۶	-	۳۲	ل. هنری - نویسندگی و سایر مشاغل تفریحی
-	-	۱۵	-	۱	-	۱۶	مشاغل حرفه ای و فنی و امور مشابه بآن
-	-	۱	۶	۴	-	۱۱	مشاغل مربوط بامور اداری و منشیگری و امور مربوط بآن
-	-	۲۵	۲۴۳	۴	۱	۲۷۳	مدیریت و اداره کردن امور (بجز کشاورزی)
-	-	-	۲۷	۳	۱	۳۱	گری و مشاغل دفتری و کارهای مربوط بآن
-	-	۲۵	۲۱۶	۱	-	۲۴۲	و شرو مشاغل مربوط بآن
-	۱۹	۱۶۵	۱	۹۲۶	۱۷	۱۱۴۸	فروشی در رستورانها و مغازه ها
-	۱۷	۶۹	-	۷۷۶	۱۰	۹۰۲	فروشی دوره گرد ها
-	۲	۶۵	۱	۱۱۲	-	۱۸۰	فروشی و مشاغل مربوط بآن
-	-	۱	-	۲۸	۷	۴۶	مشاغل مربوط بپرورش و پرورش طیور - شکار و ماهیگیری
-	۳۲	۴۶۴	۲	۳۹۵	۵۲	۹۴۶	زراعت
۱	۳۲	۳۶۹	۲	۳۸۷	۵۲	۸۴۳	مربوط بشکار و تله گذاری
-	-	۱	-	۳	-	۴	مربوط بچنگلابانی (از جمله قلع اشجار)
-	-	۸	-	۳	-	۱۱	اینکه در زراعت و شکار و ماهیگیری و چنگلابانی ذبول بکار هستند
-	-	۸۶	-	۲	-	۸۸	مربوط با استخراج معدن و استخراج سنگ و حفاری
-	۱	۱۶۵	-	۲۷	۱۴	۲۰۷	مربوط بساختن و عمل آوردن مواد معدنی
-	۱	۴۲	-	۲۴	۶	۷۳	مربوط بپناه کنی
-	-	۱۱۷	-	۱	۸	۱۲۶	اینکه در معدن و حفاری و استخراج سنگ مشغول هستند
-	-	۶	-	۲	-	۸	غل مربوط بحمل و نقل
-	۸	۱۲۲	۸	۱۱۱	-	۲۴۹	مربوط به هواپیمائی
-	-	۱	-	-	-	۱	مربوط برانندگی وسائط نقلیه موتوری
-	-	۵۷	۸	۱۷	-	۸۲	مربوط برانندگی وسائط نقلیه اینکه بوسیله حیوان ده میشوند (مانند گاری و درشکه و غیره)
-	۸	۶۴	-	۹۴	-	۱۶۶	و های صنعتی و عملیات تولیدی و مشاغل مربوط بآن
۱	۵۵	۱۹۷۲	۱۸	۸۱۹	۴۴	۲۹۰۹	مربوط به نساجی (غیر از قالی بافی)
-	۲۴	۱۷	-	۱۹۵	-	۳۱۶	مربوط بقالی بافی
-	-	۱۹	-	۱۰	-	۲۹	مربوط بتجهیه پوشاک و محصولات چرم و قماش
۱	۱۶	۲۱۵	-	۳۶۶	۷	۶۸۵	مربوط بسید سازی و چاروسازی و ماهوت پاک کردن
-	۱	۷	-	۱۴	-	۲۲	

بقیه جدول شماره ۱۴ - طبقات مشاغل بر حسب وضع اشتغال و جنس در جمعیت شاغل به کار از ده ساله بیابالی حوزه سرشماری جهنم : آبانماه ۱۳۳۵ (نوامبر ۱۹۵۶)

طبقات مشاغل و جنس	جمع شاغلین	کارفرما	کارکنانیکه برای خود کاریکنند	مستخدم دولت	مزد بگیر	کارکنان خانوادگی بدین مزد	وضع اظهار نشده
<u>شهر جهنم</u>							
<u>بقیه مرد و زن</u>							
مربوط بساختن اشیاء چوبی و کارهای مربوط بآن	۶۳	۴	۲۸	-	۱۷	۴	-
مربوط بافلز کاری	۱۴۵	۴	۸۷	۱	۴۸	۵	-
الکتریکی و الکتریکی	۱۴	-	۶	۱	۷	-	-
ساختن و کارهای مربوط بآن که در جای دیگر بقیه بندی نشده	۱۴۰۴	۲۱	۱۴	۸	۱۳۶۰	۱	-
مربوط با تیشهای مستقر جراثقال و مشاغل مربوط	۱۳	-	۲	۲	۱	-	-
عملیات مکانیکی ماشینهای ساختمانی مستقر	۱	-	-	-	۱	-	-
مربوط بچاپ - صحافی و تهیه محصولات کاغذی	۲۴	-	۱۷	-	۶	۱	-
مربوط بسفالگری و کارهای مربوط بآن	۱۷	۱	۷	۲	۷	۱	-
مربوط بساختن مواد شیمیایی و کارهای مربوط بآن	۱۲	۲	۱	-	۳	۱	-
مربوط به پوست و عمل آوردن آن	۱۱۹	۵	۳۱	-	۷۷	۱	-
مربوط بتهیه مواد غذایی و دخانیات	۱۷	-	۱	۲	۱	-	-
های صنعتی و تولیدی و متفرقه کارهای مربوط بآن	۲۸	-	۱۲	۱	۱۳	۱	-
اشیاء در پیشه های صنعتی مختلف برای تولید صورتات و عملیات مربوط بآنها کار میکنند	۶۶۲	۲	۵۸	۱۲۶	۴۷۶	-	-
اغل مربوط بانجام خدمات ( سرویسها )							
مربوط بخدمات محافظت و حراست و نگهبانی	۱۱۴	-	۱	۱۰۰	۱۳	-	-
تخنکی و شخص و کارهای مربوط بآن	۳۶۵	۲	۵۰	۳	۳۱۰	-	-
خدمات متفرقه	۶۷	-	۴	-	۶۳	-	-
اشیاء در مشاغل مربوط بخدمات کار میکنند	۱۱۶	-	۳	۲۲	۱۰	-	-
اغل مربوط بخدمات ثابت ارتشی و مشاغل که دقیقاً مشخص و یا اظهار نشده	۱۰۵۱	-	۱۴	۳۹۵	۶۳	-	۱۰۷۹
ثابت ارتشی	۳۹۱	-	-	۳۹۱	-	-	-
که دقیقاً مشخص و یا اظهار نشده اند	۱۰۸۲	-	۳	-	-	-	۱۰۷۹
اشیاء در جای دیگر طبقه بندی نشده اند	۷۸	-	۱۱	۴	۶۳	-	-
<u>مرد</u>							
ع از ده ساله بیابالی	۷۰۷۳	۱۲۸	۴۱۵۱	۹۴۹	۳۱۷۶	۸۹	۱۰۸۰
اغل حرفه ای - فنی و کارهای مربوط بآن	۲۳۴	۱	۴۸	۱۱۰	۲۵	-	-
مربوط بعلوم زیست شناسی ( بیولوژی ) و کشاورزی و های مربوط بآن	۲	-	-	۲	-	-	-
مربوط بعلم طب و بهداشت و امور مربوط بآن	۲۷	-	۱	۲۴	۲	-	-
مربوط بتعلیم و تدریس و سایر امور مربوط بآن حقوقی که شامل قضاوت و وکلای داد گسترده	۱۳۲	-	۸	۱۲۴	۱	-	-
فترخانه های رسمی نیز میباشد	۱۳	۱	۸	۴	-	-	-
مذهبی آموزشی و عام المنفعه	۳۲	-	۱۶	-	۱	-	-
هنری - نویسندگی و سایر امور مشاغل تفریحی	۱۶	-	۱	-	۱۵	-	-
اغل حرفه ای فنی و امور مربوط بآن	۱۱	-	۴	۶	۱	-	-
اغل مربوط بامواد آری و منشی گری و امور مربوط بآن	۲۶۹	۱	۴	۲۴۰	۲۴	-	-
مدیریت و اداره کردن امور ( بجز کشاورزی )	۳۰	۱	۳	۲۶	-	-	-
ری و مشاغل دفتری و کارهای مربوط بآن	۲۳۹	-	۱	۲۱۴	۲۴	-	-
بشر و مشاغل مربوط بآن	۱۱۲۱	۱۷	۶۲۰	۱	۱۶۴	۱۹	-
فروشی در بناها و منازلها	۸۹۷	۱۰	۷۷۱	-	۹۹	۱۷	-
فروشی دوره گردها	۱۷۸	-	۱۱۱	۱	۶۴	۲	-

بینه جدول شماره ۱۲ - طبقات مشاغل بر حسب وضع اشتغال و جنس در جمعیت شاغل بکاران در ساله بیلابی حوزه سرشماری جسم: آبانیا: ۱۳۳۰ (نویسنده: ۱۳۳۰)

وضعیت اطلاعات	کارکنان خانوادگی بدون مزد	مزدگیر	مستخدم دولت	کارکنان برای خود کار میکنند	کارفرما	جمع شاغلین	طبقات مشاغل و جنس
-	-	۱	-	۲۸	۷	۳۶	شهر جسم بینه مرد لر و سایر مشاغل مربوط بان
۱	۲۲	۱۳۲	۲	۲۱۲	۱۹	۴۶۷	مشاغل مربوط به زراعت - جنگلی - شکار و ماهیگیری
۱	۲۲	۳۶۸	۲	۲۸۰	۱۹	۸۲۷	لر زراعت
-	-	۱	-	۲	-	۳	مربوط به شکار و تله گذاری
-	-	۸	-	۲	-	۱۰	مربوط به جنگلی (از جمله تاج افشار)
-	-	۸۰	-	۲	-	۸۲	مالیه: تدریس و شکار و ماهیگیری و جنگلی
-	-	۱۳۰	-	۲۶	۱۴	۲۰۰	مربوط به کار هستند
-	-	۱۲۰	-	۲۶	۱۴	۲۰۰	مربوط به استخراج معدن و استخراج سنگ و حفاری
-	-	۱۲	-	۲۲	۶	۴۰	مربوط به ساختن و حمل آهن در مواد معدنی
-	-	۱۱۷	-	۱	۸	۱۲۶	مربوط به چاه کنی
-	-	۶	-	۲	-	۸	مالیه که در معدن و حفاری و استخراج سنگ مشغول ار هستند
-	-	۱۲۲	۸	۱۱۱	-	۲۴۱	مشاغل مربوط به حمل و نقل
-	-	۱	-	-	-	۱	مربوط به هوا پیمایی
-	-	۵۷	۸	۱۷	-	۸۲	مربوط به ترابری و وسایل نقلیه موتوری
-	-	۹۹	-	۹۹	-	۱۹۸	مربوط به ترابری و وسایل نقلیه یکه پرسه حیوان نمیده میباشند (مانند کاری و درشت گاو)
۱	۲۹	۱۸۹۲	۱۸	۵۸۰	۱۴	۲۵۱۹	مرفه های صنعتی و عملیات تولیدی و مشاغل مربوط بان
-	-	۷	-	۲۲	-	۲۹	مربوط به نساجی (غیر از قالی بافی)
-	-	-	-	۲	-	۲	مربوط به قالی بافی
۱	۱۳	۲۸۲	-	۲۱۲	۷	۶۱۴	مربوط به نساجی و محصولات چرمی و لباس
-	-	۶	-	۱۳	-	۱۹	مربوط به نساجی و چرم سازی و ماهی پزی کتان سالی
-	-	۱۷	-	۲۷	۴	۴۸	مربوط به نساجی و سایر صنایع و کارهای مربوط بان
-	-	۴۸	۱	۸۷	۴	۱۳۹	مربوط به ترابری
-	-	۷	۱	۶	-	۱۴	مربوط به الکتریکی و الکترونیکی
-	-	۱۳۶۰	۸	۱۴	۲۱	۱۴۰۹	مربوط به صنایع و کارهای مربوط بان که در جای دیگر تایفه بندی نشده
-	-	۹	۲	۲	-	۱۳	مربوط به صنایع و مشاغل و مشاغل مربوط به عملیات مکانیکی یا صنایع یا صنایع مستتر
-	-	۶	-	۱۷	-	۲۳	مربوط به چاپ - صنایع و صنایع محصولات کاغذی
-	-	۶	-	۷	۱	۱۴	مربوط به صنایع و کارهای مربوط بان
-	-	۳	-	۶	۲	۱۱	مربوط به ساختن مواد شیمیایی و کارهای مربوط بان
-	-	۷۰	-	۲۶	۵	۱۰۱	مربوط به پوست و عمل آوردن آن
-	-	۱	۲	۲	-	۵	مربوط به تهیه مواد غذایی و دخانیات
-	-	۱۳	۲	۱۲	-	۲۸	مربوط به صنایع و تولیدی و متفرقه و کارهای مربوط بان و مالیه که در تهیه های صنعتی مشغول برای تولید محصولات و عملیات مربوط بان کار میکنند
-	-	۲۰۱	۱۲۰	۵۱	۲	۴۸۶	مشاغل مربوط بان خدمات (موسسها)
-	-	۱۲	۱۰۰	۱	-	۱۱۳	مربوط به خدمات بهداشتی و درمانی و نگهبانی
-	-	۱۴۴	۲	۴۲	۲	۱۹۰	مربوط به خدمات و شخصی و کارهای مربوط بان
-	-	۲۳	-	۴	-	۲۷	مربوط به خدمات متفرقه
-	-	۹۰	۲۳	۳	-	۱۱۶	مربوط به خدمات در مشاغل مربوط بان کار میکنند

بمجدول شماره ۱۲ - ثابتات مشاغل برحسب وضع اشتغال و جنس در جمعیت مشاغل بکار از ده ساله به بالای حوزه سرشماری جهنم : آبانماه ۱۳۳۵ (تیرمهر ۱۳۰۶)

وضعیت اظهار نشده	کارکنان خانوادگی بدون مزد	مزد بگیر	مستخدم دولت	کارکنانیکه برای خود کار میکنند	کارفرما	جمع مشاغلین	ثابتات مشاغل و جنس
							شهر جهنم بینه مرد
۱۰۷۸	-	۱۳	۳۶۵	۱۹	-	۱۵۵۰	افل مربوط بخدمات ثابت ارتشی و مشاغل که دقیقاً مشخص و یا اظهار نشده اند
-	-	-	۳۱۱	-	-	۳۱۱	ثابت ارتشی
۱۰۷۸	-	-	-	۳	-	۱۰۸۱	که دقیقاً مشخص و یا اظهار نشده اند
-	-	۱۳	۴	۱۱	-	۷۸	اینکه در جای دیگر طبقه بندی نشده اند
							نات
۱	۲۶	۳۰۹	۲۷	۲۵۵	۲	۶۱۹	ع از ده ساله به بالا
-	-	۳	۳۳	۱	-	۴۰	افل حرفه ای - نس و کارهای مربوط بآن
-	-	۳	۵	۴	-	۱۲	مربوط به علوم دینی و بهداشتی و امور مربوط بآن
-	-	-	۲۸	-	-	۲۸	مربوط بتعلم و تدیس و سایر امور مربوط بآن
-	-	۱	۳	-	-	۴	غل مربوط با امور اداری و شش گری و امور مربوط بآن
-	-	-	۱	-	-	۱	مدیریت و اداره کردن امور (بجز کشاورزی)
-	-	۱	۲	-	-	۳	ی و مشاغل دفتری و کارهای مربوط بآن
-	-	۱	-	۶	-	۷	نرو مشاغل مربوط بآن
-	-	-	-	۵	-	۵	روشی در بنگاهها و مغازه ها
-	-	۱	-	۱	-	۲	روشی دوره گرد ها
-	-	۲	-	۲	۳	۷	غل مربوط بزراعت - جنگلبانی - شکار و ماهیگیری
-	-	۱	-	۲	۳	۶	زراعت
-	-	۱	-	-	-	۱	شیکه در زراعت و شکار و ماهیگیری و جنگلبانی
-	-	-	-	-	-	-	نول بکار هستند
-	-	-	-	۱	-	۱	مربوط با استخراج معدن و استخراج سنگ و حفاری
-	-	-	-	۱	-	۱	مربوط بساختن و فعل آوردن مواد معدنی
-	۲۶	۱۳۰	-	۲۳۹	-	۳۱۰	های صنعتی و عملیات تولیدی و مشاغل مربوط بآن
-	۲۳	۹۰	-	۱۷۳	-	۲۸۶	مربوط به نساجی (غیر از قالی بانی)
-	-	۱۹	-	۸	-	۲۷	مربوط بقالی بانی
-	۳	۱۲	-	۴۹	-	۵۹	مربوط به تهیه پوشاک و محصولات چرمی و لباس
-	-	-	-	۱	-	۲	مربوط بسید سازی و چارو سازی و ماهوت پاک کن
-	-	۱	-	۱	-	۲	ی
-	-	-	-	۱	-	۱	مربوط بساختن اشیاء عمومی و کارهای مربوط بآن
-	-	-	-	۱	-	۱	مربوط بساختن مواد شیمیائی و کارهای مربوط بآن
-	-	۲	-	-	-	۲	مربوط به تهیه مواد غذایی و درختانیات
-	-	۵	-	۷	-	۱۲	ای صنعتی و تولیدی و متفرقه و کارهای مربوط بآن
-	-	۱۱۷	۱	۸	-	۱۷۶	غل مربوط بانجام خدمات (سوسپا)
-	-	۱	-	-	-	۱	مربوط بخدمات بهداشت و سلامت و نگهبانی
-	-	۱۱۶	۱	۸	-	۱۲۵	خانگی و شخصی و کارهای مربوط بآن
۱	-	-	-	-	-	۱	غل مربوط بخدمات ثابت ارتشی و مشاغل که دقیقاً مشخص و یا اظهار نشده اند
۱	-	-	-	-	-	۱	که دقیقاً مشخص و یا اظهار نشده اند

جدول شماره ۱۲ - تقسیمات عمده فعالیت صنعتی بر حسب سن و جنس در جمعیت شافل بکاراز ده ساله بیالای حوزه سرشماری جهنم: آبانماه ۱۳۳۰ (نوامبر ۱۹۵۶)  
(سن اظهار نشده نیز جزو جمع سنین از ده ساله بیالا منظور شده است)

سن اظهار نشده	۱۰ ساله بیالا	۱۱-۱۵ ساله	۱۶-۲۰ ساله	۲۱-۲۵ ساله	۲۶-۳۰ ساله	۳۱-۳۵ ساله	۳۶-۴۰ ساله	جمع از ده ساله بیالا	تقسیمات عمده فعالیت صنعتی و جنس
<b>کل حوزه سرشماری جهنم</b>									
<b>مردوزن</b>									
جمع شاغلین -----									
۸	۸۰۳	۳۷۷۱	۵۰۰۳۵	۲۱۴۱	۱۳۶۵	۵۱۶	۱۴۶۶۹		
-	۳۰۱	۹۲۴	۱۴۵۶	۳۶۵	۳۱۹	۱۹۹	۳۵۶۴		شاووزی - جنگلیانی - شکار و ماهیگیری -
-	-	۱	۶	۱	-	-	۸		استخراج معدن و استخراج سنگ -
۲	۱۴۶	۴۸۷	۸۳۷	۲۳۲	۲۹۶	۱۷۵	۲۱۷۵		ولیدات صنعتی و نوسازی -
۳	۱۰۵	۳۵۴	۷۸۸	۳۱۶	۲۸۷	۷۰	۱۹۲۳		ساختن -
-	۷	۳۶	۳۸	۱۰	۲	-	۹۳		رق - گاز - آب و سروسهای بهداشتی -
-	۱۰۹	۳۸۵	۶۳۳	۱۲۳	۶۴	۲۲	۱۳۳۶		جارت (کلی و جزئی) -
۲	۴۱	۱۵۱	۲۸۳	۷۷	۵۳	۱۰	۶۱۷		حمل و نقل - انبارداری و ارتباطات -
۱	۸۲	۳۷۷	۸۱۷	۲۰۶	۶۳	۳۱	۱۶۵۶		خدمات (سروسها) -
-	۱۲	۵۶	۸۷	۸۱۱	۲۸۲	۶	۱۳۵۷		مالیهائیکه باندازه کافی توضیح نشده -
<b>مرد</b>									
جمع شاغلین -----									
۷	۷۱۹	۲۴۵۴	۴۵۱۷	۲۰۰۲	۱۱۸۵	۴۰۲	۱۱۲۸۶		
-	۲۹۵	۹۰۴	۱۴۴۲	۳۵۹	۳۰۹	۱۹۲	۳۵۰۱		شاووزی - جنگلیانی - شکار و ماهیگیری -
-	-	۱	۶	۱	-	-	۸		استخراج معدن و استخراج سنگ -
۱	۱۰۴	۲۸۵	۴۵۲	۱۲۹	۱۴۷	۷۹	۱۱۹۷		ولیدات صنعتی و نوسازی -
۳	۱۰۵	۳۵۳	۷۸۸	۳۱۶	۲۸۶	۷۰	۱۹۲۱		ساختن -
-	۶	۳۵	۳۸	۱۰	-	-	۸۹		رق - گاز - آب و سروسهای بهداشتی -
-	۱۰۸	۳۷۹	۶۳۴	۱۲۰	۶۳	۲۱	۱۳۱۵		جارت (کلی و جزئی) -
۲	۴۱	۱۵۱	۲۸۲	۷۶	۵۳	۹	۶۱۴		حمل و نقل - انبارداری و ارتباطات -
۱	۴۸	۲۹۲	۷۹۸	۱۸۰	۴۵	۲۱	۱۳۸۶		خدمات (سروسها) -
-	۱۲	۵۴	۸۷	۸۱۱	۲۸۲	۶	۱۳۵۵		مالیهائیکه باندازه کافی توضیح نشده -
<b>زن</b>									
جمع شاغلین -----									
۱	۸۴	۳۱۷	۵۰۸	۱۳۹	۱۸۰	۱۱۴	۱۳۴۳		
-	۶	۲۰	۱۴	۶	۱۰	۷	۶۳		شاووزی - جنگلیانی - شکار و ماهیگیری -
-	-	-	-	-	-	-	-		استخراج معدن و استخراج سنگ -
۱	۴۲	۲۰۲	۳۸۵	۱۰۳	۱۴۹	۹۶	۹۷۸		ولیدات صنعتی و نوسازی -
-	-	۱	-	-	۱	-	۲		ساختن -
-	۱	۱	-	-	۲	-	۴		رق - گاز - آب و سروسهای بهداشتی -
-	۱	۶	۹	۳	۱	۱	۲۱		جارت (کلی و جزئی) -
-	-	-	۱	۱	-	۱	۴		حمل و نقل - انبارداری و ارتباطات -
-	۳۴	۸۵	۹۹	۲۶	۱۷	۹	۲۷۰		خدمات (سروسها) -
-	-	۲	-	-	-	-	۲		مالیهائیکه باندازه کافی توضیح نشده -

بقیه جدول شماره ۱۳ - تغییرات عمده فعالیت صنعتی بر حسب سن و جنس در جمعیت شامل بکار ازرده ساله بیابالی حوزه سرشماری چهارم: آبانماه ۱۳۳۵ (برابر ۱۹۵۶)  
(سن اظهار نشده نیز جزء جمع ستین ازرده ساله بیابالی منظور شده است)

سن اظهار شده	۶۵ ساله بیابالی	۱۵-۱۶ ساله	۲۰-۲۱ ساله	۲۰-۲۴ ساله	۱۵-۱۹ ساله	۱۰-۱۱ ساله	جمع ازرده ساله بیابالی	تغییرات عمده فعالیت صنعتی و جنس
<u>شهر چهارم</u>								
<u>مردوزن</u>								
۸	۵۱۹	۱۷۴۳	۲۰۸۲	۱۶۶۷	۹۲۸	۲۵۲	۸۱۹۹	جمع شاغلین
-	۱۱۷	۳۱۰	۳۳۵	۹۸	۸۲	۲۷	۹۷۹	روزی - جنگلبانی - شکار و ماهیگیری
-	-	۱	۶	۱	-	-	۸	خراج معدن و استخراج سنگ
۲	۱۱۲	۲۴۸	۵۴۷	۱۷۱	۲۳۵	۱۱۷	۱۵۲۲	دات صنعتی و نساجی
۳	۸۸	۲۹۹	۶۲۳	۲۶۴	۲۲۹	۴۹	۱۵۶۵	نشان
-	۶	۳۵	۳۸	۱۰	-	-	۸۹	گاز - آب و سرویسهای بهداشتی
-	۹۷	۳۳۰	۵۴۷	۱۰۹	۵۵	۱۸	۱۱۵۶	رت (کلن و جزئی)
۲	۲۶	۷۵	۱۴۸	۴۷	۳۱	۷	۳۳۶	، ونقل - انبارداری و ارتباطات
۱	۶۴	۲۰۲	۷۷۴	۱۷۲	۴۶	۱۹	۱۳۲۸	مات (سرویسها)
-	۹	۴۳	۶۹	۷۹۵	۲۴۰	۵	۱۱۵۶	لبشهاییکه باندازه کافی توضیح نشده
<u>مرد</u>								
۷	۴۷۶	۱۵۸۳	۲۸۷۵	۱۶۰۰	۸۲۶	۲۰۶	۷۵۷۳	جمع شاغلین
-	۱۱۵	۳۰۶	۳۳۴	۹۷	۸۲	۲۷	۹۷۱	روزی - جنگلبانی - شکار و ماهیگیری
-	-	۱	۶	۱	-	-	۸	خراج معدن و استخراج سنگ
۱	۹۹	۲۶۷	۴۲۷	۱۳۵	۱۴۶	۷۷	۱۱۴۲	دات صنعتی و نساجی
۳	۸۸	۲۹۸	۶۲۲	۲۶۴	۲۳۹	۴۹	۱۵۶۴	نشان
-	۶	۳۵	۳۸	۱۰	-	-	۸۹	گاز - آب و سرویسهای بهداشتی
-	۹۶	۳۲۶	۵۴۵	۱۰۹	۵۵	۱۸	۱۱۴۹	رت (کلن و جزئی)
۲	۲۶	۷۵	۱۴۸	۴۷	۳۱	۷	۳۳۶	، ونقل - انبارداری و ارتباطات
۱	۳۷	۲۳۳	۶۹۰	۱۵۲	۳۳	۱۳	۱۱۵۹	مات (سرویسها)
-	۹	۴۳	۶۴	۷۹۵	۲۴۰	۵	۱۱۵۵	لبشهاییکه باندازه کافی توضیح نشده
<u>زن</u>								
۱	۴۳	۱۶۰	۲۰۷	۶۷	۱۰۲	۴۶	۶۶۶	جمع شاغلین
-	۲	۴	۱	۱	-	-	۸	روزی - جنگلبانی - شکار و ماهیگیری
-	-	-	-	-	-	-	-	خراج معدن و استخراج سنگ
۱	۱۳	۸۱	۱۲۰	۴۶	۸۹	۴۰	۳۱۰	دات صنعتی و نساجی
-	-	۱	-	-	-	-	۱	نشان
-	-	-	-	-	-	-	-	گاز - آب و سرویسهای بهداشتی
-	۱	۴	۲	-	-	-	۷	رت (کلن و جزئی)
-	-	-	-	-	-	-	-	، ونقل - انبارداری و ارتباطات
-	۲۷	۶۹	۸۱	۲۰	۱۳	۶	۲۱۹	مات (سرویسها)
-	-	۱	-	-	-	-	۱	لبشهاییکه باندازه کافی توضیح نشده

بقیه جدول شماره ۱۲ - تقسیمات عمده فعالیت صنعتی بر حسب سن و جنس در جمعیت شائل یگراز ده ساله بیایای حوزه سرشماری جهوم آبانماه ۱۳۳۵ (توامبر ۱۹۵۶)  
(سن اظهار نشده نیز جز جمع سنین ازده ساله بیایا منظور شده است)

سن اظهار نشده	۶۵ ساله بیایا	۶۴-۶۵ ساله	۴۴-۶۵ ساله	۲۴-۶۰ ساله	۱۹-۱۵ ساله	۱۴-۱۰ ساله	جمع ازده ساله بیایا	تقسیمات عمده فعالیت صنعتی و جنس
<u>بقیه نقاط حوزه سرشماری جهوم</u>								
<u>مرد و زن</u>								
-	۲۸۱	۱۰۲۸	۱۹۴۳	۴۷۴	۴۳۷	۲۶۴	۴۴۳۰	جمع شاغلین -----
-	۱۸۴	۶۱۴	۱۱۲۱	۲۶۷	۲۳۷	۱۶۲	۲۵۸۵	ناورزی - جنگلبانی - شکار و ماهیگیری -----
-	-	-	-	-	-	-	-	استخراج معدن و استخراج سنگ -----
-	۲۴	۱۳۹	۲۹۰	۶۱	۶۱	۵۸	۶۴۳	لیدات صنعتی و نوسازی -----
-	۱۷	۵۵	۱۶۵	۵۲	۴۸	۲۱	۳۵۸	ااختنان -----
-	۱	۱	-	-	۲	-	۴	ق - گاز - آب و سرویسهای بهداشتی -----
-	۱۲	۵۵	۸۶	۱۹	۹	۴	۱۸۰	جارت (کلی و جزئی) -----
-	۱۵	۷۶	۱۳۵	۳۰	۲۲	۳	۲۸۱	مل و نقل - انبارداری و ارتباطات -----
-	۱۸	۷۵	۱۲۲	۳۴	۱۶	۱۲	۲۷۸	خدمات (سرویسها) -----
-	۳	۱۳	۲۳	۱۶	۴۲	۴	۱۰۱	مالیهائیکه باندازه کافی توضیح نشده -----
<u>سرد</u>								
-	۲۴۳	۸۷۱	۱۶۴۲	۴۰۲	۳۵۶	۱۹۶	۳۷۱۳	جمع شاغلین -----
-	۱۸۰	۵۶۸	۱۱۰۸	۲۶۲	۲۲۷	۱۵۵	۲۵۳۰	ناورزی - جنگلبانی - شکار و ماهیگیری -----
-	-	-	-	-	-	-	-	استخراج معدن و استخراج سنگ -----
-	۵	۱۸	۲۵	۴	۱	۲	۵۵	لیدات صنعتی و نوسازی -----
-	۱۷	۵۵	۱۶۵	۵۲	۴۷	۲۱	۳۵۷	ااختنان -----
-	-	-	-	-	-	-	-	ق - گاز - آب و سرویسهای بهداشتی -----
-	۱۲	۵۳	۷۶	۱۱	۸	۳	۱۶۶	جارت (کلی و جزئی) -----
-	۱۵	۷۶	۱۳۴	۲۹	۲۲	۲	۲۷۸	مل و نقل - انبارداری و ارتباطات -----
-	۱۱	۵۶	۱۰۸	۲۸	۱۲	۹	۲۲۷	خدمات (سرویسها) -----
-	۳	۱۲	۲۳	۱۶	۴۲	۴	۱۰۰	مالیهائیکه باندازه کافی توضیح نشده -----
<u>زن</u>								
-	۴۱	۱۵۷	۳۰۱	۷۲	۷۸	۶۸	۷۱۷	جمع شاغلین -----
-	۴	۱۶	۱۳	۵	۱۰	۷	۵۵	ناورزی - جنگلبانی - شکار و ماهیگیری -----
-	-	-	-	-	-	-	-	استخراج معدن و استخراج سنگ -----
-	۲۹	۱۲۱	۲۶۵	۵۷	۶۰	۵۶	۵۸۸	لیدات صنعتی و نوسازی -----
-	-	-	-	-	۱	-	۱	ااختنان -----
-	۱	۱	-	-	۲	-	۴	ق - گاز - آب و سرویسهای بهداشتی -----
-	-	۲	۷	۳	۱	۱	۱۴	جارت (کلی و جزئی) -----
-	-	-	۱	۱	-	۱	۳	مل و نقل - انبارداری و ارتباطات -----
-	۷	۱۶	۱۵	۶	۴	۳	۵۱	خدمات (سرویسها) -----
-	-	۱	-	-	-	-	۱	مالیهائیکه باندازه کافی توضیح نشده -----



۰۲۶ ۰۴۵ ۰۴۴ - ۰۰۵ ۰۳۳ ۰۲۵ ۰۰۳ ۰۰۱ ۰۱

جدول شماره ۱- طبقات فعالیت صنعتی بر حسب وضع اشتغال و جنس در جمعیت شافل بکار از ده ساله بیالای حوزه سرشماری چهارم: آبانماه ۱۳۳۰ (نوامبر ۱۹۵۶)

وضعیت اظهار	کارکنان خانوادگی بدون مزد	مزد بگیر	مستخدم دولت	کارکنانیکه برای خود کار میکنند	کارفرما	جمع شاغلین	طبقات فعالیت صنعتی و جنس
							کل حوزه سرشماری چهارم
							مرد و زن
۱۴۶	۳۵۷	۵۶۴	۱۰۱۷	۴۱۱۴	۲۲۲	۱۲۱۲۱	جمع از ده ساله بیالا
-	۲۰۱	۱۶۷۸	۶	۱۵۳۰	۱۴۱	۳۵۶۴	کشاورزی - جنگلهائی - شکار - ماهیگیری
-	۱۱۸	۱۶۴۱	۶	۱۴۳۸	۱۴۱	۳۴۲۴	محصولات کشاورزی و دامی
-	۱۱	۳۶	-	۸۷	-	۱۳۴	بنگلهائی و قطع اشجار
-	-	۱	-	۵	-	۶	شکار و تله گذاری و تکثیر حیوانات شکار (بمنظور کسب و تجارت)
-	-	۶	-	۶	-	۸	استخراج معدن و استخراج سنگ
-	-	۶	-	۶	-	۸	استخراج معادن سنگ - خاک رس - ماسه و شن
۱	۱۱۱	۸۶۱	۲۱	۱۱۲۱	۲۹	۲۱۷۵	توليدات صنعتی و نساجی
-	۱	۸۶	-	۳۸	۵	۱۳۰	صنعت مواد غذایی (غیر از آشپدنیها)
-	-	۶	-	-	-	۶	صنعت آشپدنیها
-	-	-	۱۰	-	-	۱۰	صنعت دخانیات
-	۸۲	۳۶۰	-	۵۱۵	۲	۹۶۰	صنعت نساجی
-	-	-	-	-	-	-	صنعت کفربسازی و سایر پوششها و اثاث ساخته شده از منسوجات
۱	۱۵	۳۰۲	-	۳۷۷	۷	۷۰۳	صنعت چوب و چوب پنبه (بغیر از صنعت میل)
-	۱۵	۲۱	-	۵۵	۴	۹۵	باب و انتشار صنایع وابسته بان
-	-	۳	-	۴	-	۷	صنعت چرم و محصولات چرمی (بجز کفش)
-	۱	۱	-	۱	۲	۴	صنعت محصولات لاستیکی
-	-	۷	۱	۷	۱	۱۶	صنعت مواد شیمیائی و محصولات شیمیائی
-	-	-	۱	-	-	۱	صنایع محصولات نفت و ذغال سنگ
-	-	-	-	-	-	-	صنایع محصولات معدنی غیر فلزی (بغیر از محصولات نفت و ذغال سنگ)
-	۱	۳۱	-	۱۹	۵	۵۶	صنایع محصولات فلزی (بغیر از ماشین آلات و لوازم حمل و نقل)
-	۵	۳۰	-	۶۸	۲	۱۰۵	صنعت ماشین آلات (بغیر از ماشین آلات الکتریکی)
-	-	۷	۱	۲	-	۱۰	صنعت ماشین آلات الکتریکی و دستگاهها و لوازم الکتریکی
-	-	-	-	۳	-	۳	صنعت لوازم و وسایط نقلیه
-	-	۱۳	-	۱۳	۱	۲۷	صنایع شرفه
-	-	۱۰	-	۱۴	-	۲۴	صنایع شرفه
-	۳	۱۸۱۶	۴۰	۲۴	۳۰	۱۱۲۴	ساختن
-	-	۷۲	۱۵	۶	-	۹۳	برق - گاز - آب و سرویسهای بهداشتی
-	-	۸	۳	۳	-	۱۴	ری - گاز بخار
-	-	۶۴	۱۲	۳	-	۷۹	آب و سرویسهای بهداشتی
-	۲۳	۱۱۰	۲۶	۱۰۶۰	۱۷	۱۳۳۶	تجارت
-	۲۳	۱۱۰	-	۱۰۶۰	۱۷	۱۳۱۰	مارت کلی و جزئی
-	-	-	۲۶	-	-	۲۶	نگهبان و سایر موسسات مالی
-	۱۱	۳۳۶	۱۴	۲۲۱	-	۳۱۷	حمل و نقل و انبارداری و ارتباطات
-	۱۱	۳۶۶	۸	۲۲۱	-	۳۱۱	حمل و نقل
-	-	-	۶	-	-	۶	ترباطات
-	-	۵۵۹	۱۷۴	۱۱۸	۵	۱۱۵۶	خدمات (سرویسها)
-	-	-	۷۷۰	-	-	۷۷۰	خدمات دولتی

بقیه جدول شماره ۱۴ - طبقات فعالیت صنعتی بر حسب وضع اشتغال و جنس در جمعیت شافل بکار از ده ساله بیابای حوزه سرشماری جهوم : آبانماه ۱۳۳۵ (نوامبر ۱۹۵۶)

شماره منطقه	کارکنان خانوادگی بدون مزد	مزدبگیر	مستخدم دولت	کارکنانیکه برای خود کار میکنند	کارفرما	جمع شافلین	طبقات فعالیت صنعتی و جنس
							<u>کل حوزه سرشماری جهوم</u>
							<u>بقیه مرد و زن</u>
-	-	۲۷	۱۸۸	۵۱	۴	۲۷۱	خدمات اجتماعی و خدمات تجاری و صنعتی و ساختمانی -
-	-	۲۷	۱۴	۲	-	۴۳	خدمات تفریحی
-	-	۴۹۰	۲	۶۵	۲	۵۶۹	خدمات شخصی
۱۱۴۵	-	۶۶	۱	۱۵	-	۱۳۵۲	فعالیتها تیکه باندازه کافی توضیح نشده
							<u>مرد</u>
۱۱۴۵	۲۷۲	۵۰۴۰	۱۰۵۹	۳۰۵۱	۲۱۸	۱۱۲۸۶	جمع از ده ساله بیابا
-	۱۰۸	۱۶۳۰	۵	۱۰۴۱	۱۲۷	۳۰۰۱	کشاورزی - جنگلبانی - شکار - ماهیگیری
-	۱۹۷	۱۰۹۲	۵	۱۴۲۹	۱۲۷	۲۳۶۱	محصولات کشاورزی و دامی
-	۱۱	۳۶	-	۸۷	-	۱۳۴	جنگلبانی و قطع اشجار
-	-	۱	-	۵	-	۶	شکار و تله گذاری و تکثیر حیوانات شکار (پنخلور کسب و تجارت)
-	-	۶	-	۲	-	۸	استخراج معدن و استخراج سنگ
-	-	۶	-	۲	-	۸	استخراج معادن سنگ - خاک رس - ماسه و شن
۱	۲۸	۵۲۸	۲۱	۵۹۰	۲۹	۱۱۹۷	توليدات صنعتی و نساجی
-	۱	۸۵	-	۳۸	۵	۱۲۹	صنعت مواد غذایی (غیر از آشپدنیها)
-	-	۵	-	-	-	۵	صنعت آشپدنیها
-	-	-	۱۰	-	-	۱۰	صنعت دخانیات
-	۲	۲۴	-	۲۲	۲	۷۰	صنعت نساجی
۱	۱۳	۲۸۵	-	۳۱۷	۷	۶۲۳	صنعت کفش سازی و سایر پوششها و آنها ساخته شده از منسوجات
-	۵	۳۰	-	۵۳	۴	۹۲	صنعت چوب و چوب پنبه (غیر از صنعت بیل)
-	-	۳	-	۴	-	۷	چاپ و انتشار و صنایع وابسته بان
-	۱	۲	-	۶	۲	۱۲	صنعت چرم و محصولات چرمی (بجز کفش)
-	-	۱	-	۱	-	۲	صنعت محصولات لاستیکی
-	-	۶	۱	۷	۱	۱۵	صنعت مواد قهوه ای و محصولات شیمیایی
-	-	-	۹	-	-	۹	صنایع محصولات نفت و ذغال سنگ
-	۱	۳۱	-	۱۹	۵	۵۶	صنایع محصولات معدنی غیر فلزی (غیر از محصولات نفت و ذغال سنگ)
-	۵	۳۰	-	۶۸	۲	۱۰۰	صنایع محصولات فلزی (غیر از ماشین آلات و لوازم حمل و نقل)
-	-	۷	۱	۲	-	۱۰	صنعت ماشین آلات (غیر از ماشین آلات الکتریکی)
-	-	-	-	۳	-	۳	صنعت ماشین آلات الکتریکی و دستگاهها و لوازم الکتریکی
-	-	۱۳	-	۱۳	۱	۲۷	صنعت لوازم و وسایل نقلیه
-	-	۵	-	۷	-	۱۲	صنایع متفرقه
-	۲	۱۸۱۵	۴۰	۲۴	۳۰	۱۹۲۱	ساختمان
-	-	۶۸	۱۵	۶	-	۸۹	برق - گاز - آب و سروسهای بهداشتی
-	-	۸	۳	۳	-	۱۴	برق - گاز و بخار
-	-	۶۰	۱۲	۳	-	۷۵	آب و سروسهای بهداشتی
-	۲۳	۱۹۷	۲۶	۱۰۵۲	۱۷	۱۳۱۵	تجارت
-	۲۳	۱۹۷	-	۱۰۵۲	۱۷	۱۳۸۹	تجارت کلی و جزئی
-	-	-	۲۶	-	-	۲۶	بانکها و سایر موسسات مالی

بقیه جدول شماره ۱۶ - طبقات فعالیت صنعتی برحسب وضع اشتغال و جنس در جمعیت شافل نیکاراز ده ساله بیالای حوزه سرشماری جهرم : آبانماه ۱۳۳۵ (نوامبر ۱۹۵۶)

وضعیت انظماورش	کارکنان خانوادگی بدون مزد	مزد بگیر	مستخدم دولت	کارکنانیکه برای خود کار میکنند	کارفرما	جمع شاغلین	طبقات فعالیت صنعتی و جنس
							<u>کل حوزه سرشماری جهرم</u>
							<u>بازیه مزد</u>
-	۱۱	۳۱۳	۱۱	۲۲۶	-	۶۱۱	حمل و نقل و انبارداری و ارتباطات
-	۱۱	۳۱۳	۸	۲۲۶	-	۶۰۸	حمل و نقل
-	-	-	۶	-	-	۶	رابطات
-	-	۲۳۸	۹۲۷	۱۰۶	۰	۱۳۸۱	خدمات (سروسها)
-	-	-	۷۶۷	-	-	۷۶۷	خدمات دولتی
-	-	۴۳	۱۶۱	۴۸	۳	۲۶۳	خدمات اجتماعی و خدمات تجارت و صنعتی و ساختمانی
-	-	۱۰	-	۱	-	۱۱	خدمات تفریحی
-	-	۲۸۰	۱	۵۷	۲	۳۴۰	خدمات شخصی
۱	-	۹۰	۱	۱۰	-	۱۲۰	فعالیهائیکه باندازه کافی توضیح نشده
							<u>زین</u>
۱	۸۰	۶۰۴	۳۸	۵۶۱	۱	۱۲۴۳	جمع از ده ساله بیالای
-	۱	۱۸	۱	۶	۱	۲۷	کشاورزی - جنگلهائی - شکار - ماهگیری
-	۱	۱۸	۱	۶	۱	۲۷	حصولات کشاورزی و دامی
-	۸۳	۳۶۳	-	۵۳۲	-	۹۷۸	تولیدات صنعتی و نساجی
-	-	۱	-	-	-	۱	صنعت مواد غذایی (غیر از آشامیدنیها)
-	-	۱	-	-	-	۱	صنعت آشامیدنیها
-	۸۱	۳۳۶	-	۴۷۳	-	۸۹۰	صنعت نساجی
-	-	-	-	-	-	-	صنعت کفش سازی وسایر پوششها و اشیا ساخته شده از
-	۲	۱۸	-	۵۰	-	۷۰	ممنوجات
-	-	۱	-	۲	-	۳	صنعت چوب و چوب پنبه (به پیراز صنعت میل)
-	-	۱	-	-	-	۱	صنعت مواد شیمیائی و محصولات شیمیائی
-	-	-	-	۷	-	۷	شایع متفرقه
-	۱	۱	-	-	-	۲	ساختمان
-	-	۱	-	-	-	۱	برق - گاز - آب و سروسهای بهداشتی
-	-	۱	-	-	-	۱	آب و سروسهای بهداشتی
-	-	۱۳	-	۸	-	۲۱	تجارت
-	-	۱۳	-	۸	-	۲۱	طارت کلی و جزئی
-	-	۳	-	-	-	۳	حمل و نقل و انبارداری و ارتباطات
-	-	۳	-	-	-	۳	مل و نقل
-	-	۲۲۱	۴۷	۱۲	-	۲۸۰	خدمات (سروسها)
-	-	-	۳	-	-	۳	خدمات دولتی
-	-	۶	۲۳	۱	-	۳۰	خدمات اجتماعی و خدمات تجارت و صنعتی و ساختمانی
-	-	۲۱۰	۱	۸	-	۲۲۱	خدمات شخصی
۱	-	۱	-	-	-	۲	فعالیهائیکه باندازه کافی توضیح نشده

بقیه جدول شماره ۱۴ - طبقات فعالیت صنعتی بر حسب وضع اشتغال و جنس در جمعیت شاغل بکار از ده ساله بیابالی حوزه سرشماری جهنم: آبانماه ۱۳۲۵ (توامبر ۱۹۴۵)

وضعیت اظهار شده	کارکنان خانوادگی بدون مزد	مزد بگیر	مستخدم دولت	کارکنانیکه برای خود کار میکنند	کارفرما	جمع شاغلین	طبقات فعالیت صنعتی و جنس
							شهر جهنم
							مرد و زن
۱۰۸	۱۱۵	۳۴۸۰	۹۸۶	۲۴۰۶	۱۳۱	۸۶۹۹	جمع از ده ساله بیابالی
-	۲۲	۴۸۳	۶	۴۰۶	۵۲	۹۲۹	کشاورزی - جنگلبانی - شکار - ماهیگیری
-	۲۲	۴۷۲	۶	۴۰۰	۵۲	۹۶۲	محصولات کشاورزی و دام
-	-	۱	-	۳	-	۱۲	جنگلبانی و قطع اشجار
-	-	۱	-	۳	-	۴	شکار و تله گذاری و تکثیر حیوانات شکار (بمنظور کسب و تجارت)
-	-	۶	-	۲	-	۸	استخراج معدن و استخراج سنگ
-	-	۶	-	۲	-	۸	استخراج معادن سنگ - خاک رس - ماسه و شن
۱	۵۳	۶۳۱	۱۳	۸۰۶	۲۸	۱۰۵۲	تولیدات صنعتی و نوسازی
-	۱	۷۵	-	۳۶	۵	۱۱۷	صنعت مواد غذایی (غیر از آشامیدنیها)
-	-	۶	-	-	-	۶	صنعت آشامیدنیها
-	-	-	۳	-	-	۳	صنعت دستاویزات
-	۲۵	۱۲۸	-	۲۱۸	۱	۳۷۲	صنعت نساجی
۱	۱۵	۲۹۵	-	۳۶۷	۷	۶۸۵	صنعت کفش سازی و سایر پوششها و اثاثیه ساخته شده از نسوجات
-	۵	۲۴	-	۵۲	۴	۸۵	صنعت چوب و درپوشه (بغیر از صنعت میل)
-	-	۳	-	۴	-	۷	چاپ و انتشار و صنایع وابسته بان
-	۱	۳	-	۶	۲	۱۲	صنعت چرم و محصولات چرم (بجز کفش)
-	-	۱	-	۱	-	۲	صنعت محصولات لاستیکی
-	-	۷	۱	۷	۱	۱۶	صنعت مواد شیمیایی و محصولات شیمیایی
-	-	-	۸	-	-	۸	صنایع محصولات نفت و ذغال سنگ
-	۱	۳۱	-	۱۹	۵	۵۶	صنایع محصولات معدنی غیر فلزی (بغیر از محصولات نفت و ذغال سنگ)
-	۵	۲۹	-	۶۵	۲	۱۰۱	صنایع محصولات فلزی (بغیر از ماشین آلات و لوازم حمل و نقل)
-	-	۶	۱	۲	-	۹	صنعت ماشین آلات (بغیر از ماشین آلات الکتریکی)
-	-	-	-	۳	-	۳	صنعت ماشین آلات الکتریکی و دستگاهها و لوازم الکتریکی
-	-	۱۳	-	۱۲	۱	۲۶	صنعت لوازم و وسایل نقلیه
-	-	۱۰	-	۱۴	۲	۲۴	صنایع مشترکه
-	۳	۱۴۹۱	۸	۳۴	۲۹	۱۰۶۵	ساختن
-	-	۶۸	۱۵	۶	-	۸۹	برق - گاز - آب و سروسهای بهداشتی
-	-	۸	۳	۳	-	۱۴	برق - گاز و بخار
-	-	۶۰	۱۲	۳	-	۷۵	آب و سروسهای بهداشتی
-	۱۹	۱۶۷	۲۶	۹۲۷	۱۷	۱۱۵۶	تجارت
-	۱۹	۱۶۷	-	۹۲۷	۱۷	۱۱۳۰	تجارت کلی و جزئی
-	-	-	۲۶	-	-	۲۶	بانکها و سایر موسسات مالی
-	۸	۲۰۹	۱۴	۱۰۵	-	۲۳۶	حمل و نقل و باربری و ارتباطات
-	۸	۲۰۹	۸	۱۱۵	-	۲۳۰	حمل و نقل
-	-	-	۶	-	-	۶	ارتباطات

بقیه جدول شماره ۱۰۰ - طبقات فعالیت صنعتی بر حسب شرح اشغال و جنس در جمعیت شاغل بکار از دهه ساله بهالای حوزه سرشماری، جهوم: آبانماه ۱۳۳۵ (نوامبر ۱۹۵۶)

وضعیت اظهاریشنا	کارکنان خانوادگی بدون مزد	مزد بگیر	مستخدم دولت	کارکنانیکه برای خود کار میکنند	کارفرما	جمع شاغلین	طبقات فعالیت صنعتی و جنس
							<b>شهر جهوم</b> <b>بقیه مردوزن</b>
-	-	۳۱۴	۱۰۳	۱۰۶	۰	۱۳۳۸	خدمات (سرویسها)
-	-	-	۷۱۳	-	-	۷۱۳	خدمات دولتی
-	-	۳۷	۱۸۸	۵۱	۳	۲۷۹	خدمات اجتماعی و خدمات تجاری و صنعتی و ساختمانی
-	-	۱۵	-	۱	-	۱۶	خدمات تلفنی
-	-	۳۱۲	۲	۵۴	۲	۳۷۰	خدمات شخصی
۱۰۸۰	-	۶۱	۱	۱۴	-	۱۱۵۶	فعالیتهایکه بازده کافی توضیح نشده
							<b>حوزه</b>
۱۰۸۰	۸۶	۳۱۷۶	۱۴۹	۲۱۵۱	۱۶۸	۷۵۷۲	جمع از دهه ساله بهالای
-	۳۲	۴۸۱	۰	۴۰۴	۴۱	۹۷۱	کشاورزی - جنگلیانی - شکار - ماهیگیری
-	۳۲	۴۷۱	۰	۳۹۸	۴۱	۹۵۰	محصولات کشاورزی و دامی
-	-	۹	-	۳	-	۱۲	تنگلیانی و قطع اشجار
-	-	۱	-	۳	-	۴	کار و تله گذاری و تکثیر حیوانات شکار (بمنظور کسب و تجارت)
-	-	۶	-	۲	-	۸	استخراج معدن و استخراج سنگ
-	-	۶	-	۲	-	۸	استخراج معادن سنگ - خاک رس - ماسه و شن
۱	۲۸	۵۰۱	۱۳	۵۷۱	۲۸	۱۱۴۲	تولیدات معدنی و نوسازی
-	۱	۷۴	-	۳۶	۰	۱۱۱	شعته مواد غذایی (غیر از آنشایدنیها)
-	-	۰	-	-	-	۰	شعته آنشایدنیها
-	-	-	۳	-	-	۳	شعته دخانیات
-	۲	۲۰	-	۳۷	۱	۶۰	شعته نساجی
-	-	-	-	-	-	-	شعته کف سازی و سایر پوششها و اشیاء ساخته شده از نسوجات
۱	۱۳	۲۸۲	-	۳۲۲	۷	۶۲۵	شعته چوب و چوب پنبه (بغیر از شعته میل)
-	۵	۲۳	-	۵۰	۴	۸۲	آب و انتشار و صنایع وابسته بان
-	-	۳	-	۴	-	۷	شعته جهوم و محصولات چرمی (بجز کفش)
-	۱	۲	-	۱	-	۴	شعته محصولات لاستیکی
-	-	۶	۱	۷	۱	۱۵	شعته مواد شیمیایی و محصولات شیمیایی
-	-	-	۸	-	-	۸	صایع محصولات نفت و ذغال سنگ
-	-	-	-	-	-	-	صایع محصولات معدنی غیر فلزی (بغیر از محصولات نفت و ذغال سنگ)
-	۱	۴۱	-	۱۱	۰	۵۱	صایع محصولات فلزی (بغیر از ماشین آلات و لوازم حمل و نقل)
-	۰	۲۱	-	۶۰	۲	۱۰۱	شعته ماشین آلات (بغیر از ماشین آلات الکتریکی)
-	-	۶	۱	۲	-	۹	شعته ماشین آلات الکتریکی و دستگاها و لوازم الکتریکی
-	-	-	-	۳	-	۳	شعته لوازم و وساطت نقلیه
-	-	۱۳	-	۱۲	۱	۲۶	صایع متنفرقه
-	-	۵	-	۷	-	۱۲	ساختمان
-	۲	۱۰۹۱	۸	۳۴	۲۱	۱۵۵۶	برق - گاز - آب و سرویسهای بهداشتی
-	-	۶۸	۱۵	۶	-	۸۹	برق - گاز و بخار
-	-	۸	۳	۲	-	۱۴	آب و سرویسهای بهداشتی
-	-	۶۰	۱۲	۲	-	۷۵	

بقیه جدول شماره ۱۴ - طبقات فعالیت صنعتی بر حسب وضع اشتغال و جنس در جمعیت شاغل بکار از دهه ساله بیابای حوزه سرشماری چهارم: آبانماه ۱۳۳۵ (نوامبر ۱۹۵۶)

طبقات فعالیت صنعتی و جنس	جمع شاغلین	کارفرما	کارکنانیکه برای خود کار میکنند	مستخدم دولت	مزد بگیر	کارکنان خانوادگی بدون مزد	وضعیت اظهار نشده
<u>شهر چهارم</u>							
<u>بقیه مرد</u>							
تجارت	۱ ۱۴۹	۱۷	۹۲۱	۲۱	۱۶۶	۱۱	-
تجارت کلی و جزئی	۱ ۱۲۳	۱۷	۹۲۱	-	۱۶۶	۱۱	-
بانکها و سایر موسسات مالی	۲۶	-	-	۲۱	-	-	-
حمل و نقل و انبارداری و ارتباطات	۳۳۶	-	۱۰۵	۱۴	۲۰۹	۸	-
حمل و نقل	۳۳۰	-	۱۰۵	۸	۲۰۹	۸	-
ارتباطات	۶	-	-	۶	-	-	-
خدمات (سرویسها)	۱ ۱۵۹	۵	۹۴	۸۷۷	۱۶۳	-	-
خدمات (سرویسها)	۷۱۱	-	-	۷۱۱	-	-	-
خدمات اجتماعی و خدمات تجارتی و صنعتی و ساختمانی	۲۲۸	۳	۴۷	۱۵۵	۲۳	-	-
خدمات تفریحی	۱۶	-	۱	-	۱۵	-	-
خدمات شخصی	۱۹۴	۲	۴۶	۱	۱۴۵	-	-
فعالیتهایکه باندازه کافی توضیح نشده	۱ ۱۵۵	-	۱۴	۱	۶۱	-	۱۰۷۹
<u>زن</u>							
جمع از دهه ساله بیابا	۶۲۶	۳	۲۵۵	۳۷	۳۰۴	۲۶	۱
کشاورزی - جنگلیانی - شکار - ماهیگیری	۸	۳	۲	۱	۲	-	-
محصولات کشاورزی و دامی	۸	۳	۲	۱	۲	-	-
توليدات صنعتی و بنوسازی	۲۹۰	-	۲۳۵	-	۱۳۰	۲۵	-
صنعت مواد غذایی (غیر از آشامیدنیها)	۱	-	-	-	۱	-	-
صنعت آشامیدنیها	۱	-	-	-	۱	-	-
صنعت نساجی	۳۱۲	-	۱۸۱	-	۱۰۸	۲۳	-
صنعت کفش سازی و سایر پوششها و اشیا ساخته شده از ضموجات	۶۰	-	۴۵	-	۱۳	۲	-
صنعت چوب و بوب پنبه (بغیر از صنعت میل)	۳	-	۲	-	۱	-	-
صنعت مواد شیمیائی و محصولات شیمیائی	۱	-	-	-	۱	-	-
صنایع متفرکه	۱۲	-	۷	-	۵	-	-
ساختمان	۱	-	-	-	-	۱	-
تجارت	۷	-	۶	-	۱	-	-
تجارت کلی و جزئی	۷	-	۶	-	۱	-	-
خدمات (سرویسها)	۲۱۹	-	۱۲	۳۶	۱۷۱	-	-
خدمات دولتی	۲	-	-	۲	-	-	-
خدمات اجتماعی و خدمات تجارتی و صنعتی و ساختمانی	۴۱	-	۴	۳۳	۹	-	-
خدمات شخصی	۱۷۶	-	۸	۱	۱۶۷	-	-
فعالیتهایکه باندازه کافی توضیح نشده	۱	-	-	-	-	-	۱

۰۳۷ ۰۴۵ ۰۴۴ ۰۳۵ ۰۱ ۰۱

جدول شماره ۱۵- تعداد نفقات خانوار بر حسب تعداد افراد با سواد هر خانوار در حوزه سرشماری جهنم؛ آبانماه ۱۳۳۵ (نوامبر ۱۹۵۶)

تعداد خانوار بر حسب تعداد افراد با سواد									نفقات خانوار
انفرد یا بیشتر				جمع			کلیه خانوارها		
۳ نفر	۲ نفر	۱ نفر	چند درصد	جمع	چند درصد	تعداد	چند درصد	تعداد	
۹۴	۸۰۸	۱۵۲۴	۱۰۰/۰	۳۲۲۲	۱۰۰/۰	۵۷۶۹	۱۰۰/۰	۸۹۹۱	کل حوزه سرشماری جهنم
-	-	۱۰۳	۳/۲	۱۰۳	۸/۷	۵۰۲	۶/۷	۶۰۵	خانوار ۱ نفری
-	۶۶	۱۵۸	۷/۰	۲۲۴	۱۷/۰	۹۷۸	۱۳/۴	۱۲۰۲	خانوار ۲ نفری
۲۲	۹۵	۲۴۵	۱۱/۲	۳۶۲	۱۸/۳	۱۰۵۸	۱۵/۸	۱۴۲۰	خانوار ۳ نفری
۴۶	۱۱۱	۲۶۵	۱۳/۴	۴۲۲	۱۷/۵	۱۰۰۷	۱۶/۰	۱۴۳۹	خانوار ۴ نفری
۱۲۴	۱۳۴	۲۶۴	۱۶/۲	۵۲۲	۱۵/۵	۸۶۵	۱۵/۸	۱۴۱۷	خانوار ۵ نفری
۱۶۵	۱۶۱	۲۰۷	۱۶/۵	۵۳۳	۱۰/۸	۶۲۱	۱۲/۸	۱۱۵۴	خانوار ۶ نفری
۱۹۰	۱۱۷	۱۶۲	۱۴/۶	۴۶۹	۷/۱	۶۰۷	۶/۷	۸۷۶	خانوار ۷ نفری
۱۷۶	۷۰	۷۰	۶/۸	۳۶۶	۳/۱	۱۷۹	۵/۵	۴۹۵	خانوار ۸ نفری
۹۶	۲۳	۲۴	۴/۷	۱۵۳	۱/۴	۷۸	۲/۶	۲۳۱	خانوار ۹ نفری
۷۱	۲۱	۱۶	۳/۴	۱۰۸	۰/۷	۴۴	۱/۷	۱۵۲	خانوار ۱۰ نفری یا بیشتر
۱/۰	۵/۴	۴/۵	-	۵/۴	-	۳/۸	-	۴/۴	میانگین نفقات خانوار
۱۳۸	۷۴۶	۱۲۶۲	۱۰۰/۰	۲۸۴۶	۱۰۰/۰	۳۳۵۸	۱۰۰/۰	۶۲۰۴	مجموع خانوارها
-	-	۸۷	۳/۱	۸۷	۱۲/۰	۴۰۲	۷/۶	۴۸۹	خانوار ۱ نفری
-	۱	۱۳۰	۶/۷	۱۳۱	۲۰/۰	۶۷۳	۱۳/۶	۸۷۴	خانوار ۲ نفری
۲۱	۹۱	۲۱۳	۱۱/۴	۳۲۵	۱۸/۶	۶۲۳	۱۵/۳	۹۴۸	خانوار ۳ نفری
۴۵	۱۱۳	۲۱۸	۱۳/۲	۳۷۶	۱۶/۷	۵۶۲	۱۵/۶	۹۳۸	خانوار ۴ نفری
۱۱۳	۱۲۶	۲۲۲	۱۶/۲	۴۶۱	۱۳/۶	۴۶۷	۱۵/۰	۹۲۸	خانوار ۵ نفری
۱۵۵	۱۴۹	۱۷۴	۱۶/۸	۴۸۱	۹/۳	۳۱۱	۱۲/۸	۷۹۲	خانوار ۶ نفری
۱۸۳	۱۱۱	۱۲۷	۱۴/۸	۴۲۱	۵/۸	۱۹۴	۶/۶	۶۱۵	خانوار ۷ نفری
۱۶۴	۶۲	۵۴	۶/۸	۲۸۰	۲/۱	۷۲	۵/۷	۳۵۲	خانوار ۸ نفری
۹۲	۲۱	۲۵	۴/۸	۱۳۸	۱/۰	۳۳	۲/۸	۱۷۱	خانوار ۹ نفری
۶۲	۱۲	۱۲	۳/۰	۸۶	۰/۶	۲۱	۱/۷	۱۰۷	خانوار ۱۰ نفری یا بیشتر
۱/۱	۵/۴	۴/۴	-	۵/۵	-	۳/۵	-	۴/۴	میانگین نفقات خانوار
۵۲	۶۲	۲۶۲	۱۰۰/۰	۳۷۶	۱۰۰/۰	۲۴۱۱	۱۰۰/۰	۲۷۸۷	مجموع خانوارها
-	-	۱۶	۴/۳	۱۶	۴/۱	۱۰۰	۴/۲	۱۱۶	خانوار ۱ نفری
-	۵	۲۸	۸/۸	۳۳	۱۲/۷	۳۰۵	۱۲/۶	۳۳۸	خانوار ۲ نفری
۱	۴	۳۲	۹/۸	۳۷	۱۸/۰	۴۳۵	۱۶/۹	۴۷۲	خانوار ۳ نفری
۱	۸	۴۷	۱۴/۶	۵۶	۱۸/۵	۴۴۵	۱۸/۰	۵۰۱	خانوار ۴ نفری
۱۱	۸	۴۲	۱۶/۲	۶۱	۱۷/۸	۴۶۸	۱۷/۵	۴۸۶	خانوار ۵ نفری
۷	۱۲	۳۳	۱۳/۸	۵۲	۱۲/۶	۳۱۰	۱۳/۰	۳۶۲	خانوار ۶ نفری
۷	۶	۳۵	۱۲/۸	۴۸	۸/۸	۲۱۳	۶/۴	۲۶۱	خانوار ۷ نفری
۱۲	۸	۱۶	۹/۶	۳۶	۴/۴	۱۰۷	۵/۶	۱۴۳	خانوار ۸ نفری
۴	۲	۴	۴/۰	۱۵	۱/۶	۴۵	۲/۲	۶۰	خانوار ۹ نفری
۶	۱	۴	۵/۶	۲۲	۱/۰	۲۳	۱/۶	۴۵	خانوار ۱۰ نفری یا بیشتر
۱/۱	۱/۱	۴/۷	-	۵/۳	-	۴/۳	-	۴/۴	میانگین نفقات خانوار

\* - در مواردی که جمع کمتر از ۱۰۰ باشد چند درصد میانگین نشان داده نمی شود \*

جدول شماره ۱۶- تعداد نقرات خانوار بر حسب تعداد افراد شامل بکار هر خانوار در حوزه سرشماری چهارم: آبانماه ۱۳۳۵ (تولید شماره ۱۹۵۶)

تعداد خانوار بر حسب تعداد افراد شامل بکار					کلیه خانوارها		نقرات خانوار	
انقرات بیشتر			هیچ					
تعداد نفرات بیشتر	تعداد نفرات	تعداد خانوار	چند درصد	جمع	تعداد	چند درصد	تعداد	چند درصد
۱	۱	۱۰۰	۱۰۰٪	۷۷۸۱	۱۲۰۷	۱۰۰٪	۸۹۹۹	۱۰۰٪
<b>کل حوزه سرشماری چهارم</b>								
<b>جمع خانوارها</b>								
۱	۱	۲۳۰	۱٪	۲۳۰	۲۲٪	۲۲۰	۲٪	۲۰۰
۲	۲	۷۷۹	۱۱٪	۱۱۰	۲۴٪	۱۱۱	۱۳٪	۱۲۰۲
۳	۳	۹۶۰	۱۴٪	۱۱۱۲	۱۸٪	۱۱۸	۱۴٪	۱۲۲۰
۴	۴	۹۴۱	۱۴٪	۱۲۷۱	۱۳٪	۱۶۸	۱٪	۱۲۳۹
۵	۵	۹۷۲	۱۴٪	۱۳۰۹	۸٪	۱۰۸	۱٪	۱۲۱۷
۶	۶	۷۷۸	۱۳٪	۱۰۷۸	۲٪	۷۶	۱٪	۱۱۵۴
۷	۷	۵۲۷	۸٪	۸۲۹	۲٪	۲۷	۰٪	۸۷۶
۸	۸	۲۷۲	۴٪	۴۷۲	۱٪	۲۲	۰٪	۴۹۰
۹	۹	۱۰۷	۱٪	۲۱۷	۰٪	۹	۰٪	۲۳۱
۱۰	۱۰	۶۱	۱٪	۱۰۰	۰٪	۲	۰٪	۱۰۶
۱۱	۱۱	۰	-	۰	۰٪	۰	۰٪	۰
۱۲	۱۲	۰	-	۰	۰٪	۰	۰٪	۰
<b>نقرات خانوار</b>								
<b>شهر چهارم</b>								
<b>جمع خانوارها</b>								
۱	۱	۲۲۸	۱٪	۲۲۸	۲۲٪	۲۲۱	۲٪	۲۸۱
۲	۲	۷۷۸	۱۱٪	۱۱۰	۲۴٪	۱۱۱	۱۳٪	۱۲۰۲
۳	۳	۹۶۰	۱۴٪	۱۱۱۲	۱۸٪	۱۱۸	۱۴٪	۱۲۲۰
۴	۴	۹۴۱	۱۴٪	۱۲۷۱	۱۳٪	۱۶۸	۱٪	۱۲۳۹
۵	۵	۹۷۲	۱۴٪	۱۳۰۹	۸٪	۱۰۸	۱٪	۱۲۱۷
۶	۶	۷۷۸	۱۳٪	۱۰۷۸	۲٪	۷۶	۱٪	۱۱۵۴
۷	۷	۵۲۷	۸٪	۸۲۹	۲٪	۲۷	۰٪	۸۷۶
۸	۸	۲۷۲	۴٪	۴۷۲	۱٪	۲۲	۰٪	۴۹۰
۹	۹	۱۰۷	۱٪	۲۱۷	۰٪	۹	۰٪	۲۳۱
۱۰	۱۰	۶۱	۱٪	۱۰۰	۰٪	۲	۰٪	۱۰۶
۱۱	۱۱	۰	-	۰	۰٪	۰	۰٪	۰
۱۲	۱۲	۰	-	۰	۰٪	۰	۰٪	۰
<b>نقرات خانوار</b>								
<b>بقیه نقاط حوزه سرشماری چهارم</b>								
<b>جمع خانوارها</b>								
۱	۱	۱۰۷	۳٪	۱۰۷	۰٪	۹	۱٪	۱۱۶
۲	۲	۲۵۱	۱۱٪	۲۱۰	۰٪	۲۲	۱٪	۲۳۸
۳	۳	۳۶۱	۱۷٪	۴۶۳	۰٪	۱	۱٪	۴۷۲
۴	۴	۳۵۶	۱۸٪	۴۹۰	۰٪	۶	۱٪	۵۰۱
۵	۵	۳۲۸	۱۷٪	۴۸۲	۰٪	۷	۱٪	۴۸۱
۶	۶	۲۱۴	۱۳٪	۳۶۱	۰٪	۱	۱٪	۳۶۲
۷	۷	۱۶۲	۹٪	۲۶۰	۰٪	۱	۱٪	۲۶۱
۸	۸	۵۷	۰٪	۱۴۲	۰٪	۱	۰٪	۱۴۲
۹	۹	۱۴	۲٪	۵۱	۰٪	۱	۲٪	۶۰
۱۰	۱۰	۱۴	۱٪	۴۰	۰٪	۰	۱٪	۴۰
۱۱	۱۱	۰	-	۰	۰٪	۰	۰٪	۰
۱۲	۱۲	۰	-	۰	۰٪	۰	۰٪	۰
<b>نقرات خانوار</b>								

- در مواردی که جمع کمتر از ۱۰۰ باشد چند درصد و یا نه نشان داده نمیشود.



جدول شماره ۱۲- صنایع خانگی در حوزه سرشماری چهارم: آبانماه ۱۳۳۵ (نوامبر ۱۹۵۶)

صنایع خانگی	تعداد	چند درصد	صنایع خانگی	تعداد	چند درصد
<b>کل حوزه سرشماری چهارم</b>					
جمع صنایع خانگی		۱۰۰/۰	تهیه و تولید مواد غذایی	۲۴۵۰	
تهیه و تولید قالی و گلیم و زلیلو و غیره	۵۵۷	۲۲/۷	روفن کنسی نهائی (غیر خوراکی)		
پارچه بافی و ریسیدن و عمل آوردن نخ	۲۱۸	۱۲/۲	تهیه و تولید صابون و شمع		
پنبه و برنج پاک کنی و آسیا کردن غلات	۲۰۳	۸/۳	سایر صنایع خانگی		
تهیه و تولید منسوجات و گلش	۲۹۴	۱۲/۰	میانگین تعداد صنایع خانوار در خانوارهاییکه		
تهیه و تولید مواد غذایی	۶۹	۲/۸	دارای يك صنعت یا بیشتر هستند	۱/۰	
روفن کنسی نهائی (غیر خوراکی)	۱	-	بقیه نقاط حوزه سرشماری چهارم		
تهیه و تولید صابون و شمع	۳	۰/۱	جمع صنایع خانگی	۱۱۱۵	۱۰۰/۰
سایر صنایع خانگی	۱۰۲۵	۴۱/۸			
			تهیه و تولید قالی و گلیم و زلیلو و غیره	۵۱۰	۴۵/۷
			پارچه بافی و ریسیدن و عمل آوردن نخ	۲۵۱	۲۱/۸
			پنبه و برنج پاک کنی و آسیا کردن غلات	۱۶۶	۱۴/۱
			تهیه و تولید منسوجات و گلش	۱۵	۱/۳
			تهیه و تولید مواد غذایی	۶۴	۵/۷
			روفن کنسی نهائی (غیر خوراکی)	-	-
			تهیه و تولید صابون و شمع	-	-
			سایر صنایع خانگی	۱۰۶	۱/۵
			میانگین تعداد صنایع خانوار در خانوارهاییکه		
			دارای يك صنعت یا بیشتر هستند	۱/۲	
			تهیه و تولید قالی و گلیم و زلیلو و غیره	۴۷	۴/۵
			پارچه بافی و ریسیدن و عمل آوردن نخ	۴۴	۳/۳
			پنبه و برنج پاک کنی و آسیا کردن غلات	۳۷	۳/۸
			تهیه و تولید منسوجات و گلش	۲۷۹	۲۰/۱

مرکز آمار ایران  
آرشیو اطلاعات آماری

۵۶ - ۴۵ - ۴۹ - ۵۹ - ۹ - ۹

جدول شماره ۱۸ - نوع ساختمان بر حسب نوع تصرف در واحدهای مسکونی حوزه سرشماری جهیز آباد نامه ۱۳۳۵ (نوامبر ۱۳۵۶)

وضع تصرف اظهار شده	خانه غیر ملکی مجانی	خانه اجارهای	خانه ملکی		جمع	نوع ساختمان
			چند درصد	تعداد		
۱۲۵	۲۰۲۷	۱۰۶	۶۵/۱	۵۱۲۲	۸۹۹۱	<b>کل حوزه سرشماری جهیز</b>
						مجموع واحدهای مسکونی
-	۲۲	۲۷	۶۰/۵	۷۵	۱۲۴	آجری
۲	۴۵	۱۳	۷۴/۳	۴۰۵	۴۵۰	آجر و خشتی
۱۰	۲۱	-	۶۶/۱	۲۷۰	۸۰۱	چادری
-	-	-	"	۲	۲	چوبی
-	۲	-	"	۲۲	۲۵	حصیری
۱۱	۶۸۱	۶۶۱	۷۲/۳	۲۷۲۲	۵۰۹۱	خشتی
۲	۲۴	۴	"	۲۲	۶۲	سنگی
۱۳	۱۱۴۴	۷۱	۳۷/۷	۷۴۸	۱۹۸۴	کلی
۱۱	۳۱	-	۶۵/۳	۷۱	۱۲۱	انواع دیگر
۷۶	۶۲	۴۲	۶۰/۰	۴۵	۲۲۵	اظهاری نشده
۷۵	۶۲۴	۸۹۱	۷۴/۴	۴۶۱۴	۱۲۰۴	<b>فهر جهیز</b>
						مجموع واحدهای مسکونی
-	۲۰	۲۵	۵۵/۸	۶۷	۱۱۲	آجری
۲	۴۰	۲۲	۷۴/۷	۳۹۶	۴۳۰	آجر و خشتی
۲	۳	-	"	۲۵	۳۰	چادری
-	-	-	"	-	-	چوبی
-	۱	-	"	-	۱	حصیری
۱۰	۴۴۳	۶۵۹	۷۶/۱	۲۶۶۵	۴۸۰۷	خشتی
-	۶	۴	"	۵	۱۵	سنگی
۶	۶۷	۶۶	۷۲/۱	۲۸۵	۵۲۷	کلی
-	-	-	"	-	-	انواع دیگر
۵۵	۴۴	۴۲	۶۲/۵	۴۱	۱۸۲	اظهاری نشده
۵۰	۱۴۱۳	۱۵	۴۷/۰	۱۲۰۹	۲۷۸۷	<b>بقیه نقاط حوزه سرشماری جهیز</b>
						مجموع واحدهای مسکونی
-	۲	۲	"	۸	۱۲	آجری
-	۵	۱	"	۶	۱۵	آجر و خشتی
۸	۱۸	-	۶۶/۱	۷۴۵	۷۷۱	چادری
-	-	-	"	۲	۲	چوبی
-	۱	-	"	۳۲	۳۴	حصیری
۱	۶۴۳	۲	۱۳/۴	۳۸	۲۸۴	خشتی
۲	۱۸	-	"	۲۷	۴۷	سنگی
۷	۱۰۷۷	۱۰	۶۴/۱	۳۶۳	۱۴۵۷	کلی
۱۱	۳۱	-	۶۵/۳	۷۱	۱۲۱	انواع دیگر
۲۱	۶۸	-	"	۴	۴۳	اظهاری نشده

در مواردیکه جمع کمتر از ۱۰۰ باشد چند درصد نشان داده نمیشود.