



# فهرست

صفحه	شماره جدول	عنوان	صفحه	شماره جدول	عنوان
۱۹	۱۱	در شهر برازجان	الف	۱	جمعیت بر حسب جنس در شهر - دهات و سایر نقاط مسکونی
۲۰	۱۱	در رتبه نقاط حوزه سرشماری برازجان	الف	۱	حوزه سرشماری برازجان
	۱۱	تقسیمات عمده مشاغل بر حسب سن و جنس در جمعیت مشاغل بکاراز ده ساله به بالا	ی	۲	مشخصات برجسته دهات کثرتراز ۵۰۰۰ نفر در حوزه سرشماری برازجان
۲۱	۱۲	در کل حوزه سرشماری برازجان		۳	جمعیت بر حسب جنس و سن
۲۲	۱۲	در شهر برازجان		۵	در کل حوزه سرشماری برازجان
۲۳	۱۲	در رتبه نقاط حوزه سرشماری برازجان		۵	در شهر برازجان
	۱۲	طبقات مشاغل بر حسب وضع اشتغال و جنس در جمعیت مشاغل بکاراز ده ساله به بالا		۵	در رتبه نقاط حوزه سرشماری برازجان
۲۴	۱۳	در کل حوزه سرشماری برازجان		۶	وضع زنان شوهی بر حسب سن و جنس در جمعیت از ده ساله به بالا
۲۵	۱۳	در شهر برازجان		۶	در کل حوزه سرشماری برازجان
	۱۳	تقسیمات عمده فعالیت صنعتی بر حسب سن و جنس در جمعیت مشاغل بکاراز ده ساله به بالا		۶	در شهر برازجان
۲۶	۱۴	در کل حوزه سرشماری برازجان		۷	در رتبه نقاط حوزه سرشماری برازجان
۲۷	۱۴	در شهر برازجان		۸	وضع سواد بر حسب سن و جنس در جمعیت از ده ساله به بالا
	۱۴	طبقات فعالیت صنعتی بر حسب وضع اشتغال و جنس در جمعیت مشاغل بکاراز ده ساله به بالا		۸	در کل حوزه سرشماری برازجان
۲۸	۱۴	در کل حوزه سرشماری برازجان		۸	در شهر برازجان
۲۹	۱۵	در شهر برازجان		۹	در رتبه نقاط حوزه سرشماری برازجان
	۱۵	تعداد نفرات خانوار بر حسب تعداد افراد با سواد در هر خانوار		۹	آخرین مدرک تحصیلی بر حسب سن و جنس در جمعیت از ده ساله به بالا
۳۰	۱۶	در کل حوزه سرشماری برازجان		۱۱	در کل حوزه سرشماری برازجان
۳۱	۱۶	در شهر برازجان		۱۲	در شهر برازجان
	۱۶	در رتبه نقاط حوزه سرشماری برازجان		۱۳	در رتبه نقاط حوزه سرشماری برازجان
۳۲	۱۶	تعداد نفرات خانوار بر حسب تعداد افراد مشاغل بکار در هر خانوار		۱۴	وضع مذهب بر حسب جنس
۳۳	۱۷	در کل حوزه سرشماری برازجان		۱۵	در کل حوزه سرشماری برازجان
۳۴	۱۷	در شهر برازجان		۱۵	در شهر برازجان
	۱۷	در رتبه نقاط حوزه سرشماری برازجان		۱۵	در رتبه نقاط حوزه سرشماری برازجان
۳۵	۱۷	صنایع خانگی		۱۸	توزیع جمعیت مقیم در کل حوزه سرشماری بتکلیف شهرستان یا کشور محل تولد
۳۶	۱۸	در کل حوزه سرشماری برازجان		۱۶	چگونگی محل تولد بر حسب سن و جمعیت مقیم
۳۷	۱۸	در شهر برازجان		۱۷	در کل حوزه سرشماری برازجان
	۱۸	در رتبه نقاط حوزه سرشماری برازجان		۱۷	در شهر برازجان
۳۸	۱۸	نوع ساختمان بر حسب نوع مصرف در واحدهای مسکونی		۱۷	در رتبه نقاط حوزه سرشماری برازجان
۳۹	۱۸	در کل حوزه سرشماری برازجان		۱۸	وضع فعالیت اقتصادی بر حسب سن و جنس در جمعیت از ده ساله به بالا
۴۰	۱۸	در شهر برازجان		۱۸	در کل حوزه سرشماری برازجان
	۱۸	در رتبه نقاط حوزه سرشماری برازجان			



HA  
۴۵۷۰۱۳  
۱۳۴۰  
۱۰۰۵۵  
۱۴۹.۵

# وزارت کشور

## آمار عمومی

سرشماری عمومی ایران

گزارش حوزه سرشماری البرزجان (دش و دشتستان)

مقدمه

در آبان ماه سال ۱۳۳۰ (نوامبر ۱۹۵۱) دولت شاهنشاهی ایران اولین سرشماری عمومی خود را انجام داد.

سرشماری در پیوند هم آبان (اول نوامبر) شروع و تا روز ۲۵ آبان (۱۵ نوامبر) در کلیه نقاط کشور به اتمام رسید.

جمعا ۲۶۸۲۶ مأمور سرشمار و سرشمارهای مأمورین در سرشماری شرکت کرده و مأموریت داشتند که به تمام خانوارهای کشور مراجعه و اطلاعات مورد لزوم را درباره هر فرد خانوار کسب نمایند. اغلب مأمورین سرشمار و سرشمارهای آنان از معلمین مدارس و اشاگردان کلاسهای متوسطه (کلاسهای یازده و دوازده) بودند.

روسای ثبت احوال هر حوزه سرشماری که قبلا خود در تهران تعلیمات کانی دیده بودند کلاسهای جهت تعلیم مأمورین سرشماری در محل تشکیل داده و برای جلب همکاری مردم تبلیغات محلی بعمل آوردند و نیز در جمع آوری اطلاعات حوزه تمدنی خود نظارت داشتند. اجرای سرشماری عمومی کشور مجده قسمت سرشماری اداره کل آمار عمومی که خود تهیه کننده برنامه سرشماری بود و اگدا شد.

نتایج کامل سرشماری طی یک رشته نشریات آماری برای هر حوزه منتشر خواهد شد و نیز یک خلاصه سرشماری عمومی منتشر خواهد گردید. این گزارش که راجع به حوزه سرشماری البرزجان میباشد هفتاد و شش ن گزارش از یک سری گزارشهای مشابهی است که برای تمام حوزه های سرشماری به افاضه پس از استخراج اطلاعات منتشر خواهد شد.

### توضیحات :

### کل جمعیت

کل جمعیت سرشماری شده حوزه سرشماری (۵۵) البرزجان ۱۱۰۰۰۰ نفر جمعیت نسبی در هر کیلومتر مربع ۲ نفر بوده در شهر البرزجان جمعا ۱۰۲۲۲ نفر و ۱۸۰۲۱ نفر در سایر نقاط واقع در حوزه سرشماری البرزجان که کثرت آن در نتیجه جمعیت داشت سرشماری شده و بقیه ۱۲۴۱ نفر هم کسانی بودند که محل اقامتشان در این حوزه سرشماری دائمی نبوده است.

جدول شماره ۱ - کل جمعیت را به تنگیک تعداد مردان و زنان مقیم شهر البرزجان و هر یک از نقاط کثرت آن در نتیجه همین سایر نقاط مسکن حوزه سرشماری نشان میدهد.

بعضی از مشخصات برجسته دهات

حوزه سرشماری البرزجان دارای ۳۰۱ ده کثرت آن در نتیجه از آن ۱۰۲ ده دارای شورای ده و ۲۲ ده دارای مدرسه دولتی یا ملی و فقط ۲ ده یا ۱ درصد از مجموع دهات دارای درمانگاه یا موسسات بهداشتی دیگر بودند. چهل و پنج ده مسجد داشتند ۷۱ ده یکتا چند را در پی وجود داشت در ۴۲ درصد از دهات قسمتی با همه زمینها را این یعنی متعلق به مالکین غیر کشاورز در ۲۴ درصد از دهات قسمتی با همه زمینها تعلق به مالکین کشاورز داشت این اطلاعات در جدول شماره ۲ مفصلا نشان داده شده است.

- مناسب آنستکه برای فهم صحیح این توضیحات در صفحات صفحات مربوط به معانی که بعد از توضیحات آمده است ذقت شود.
- به منظور استخراج نتایج سرشماری عمومی تمام کشور ۱۱۹ منطقه تقسیم شد که حوزه سرشماری البرزجان (دش و دشتستان) یکی از آنهاست حدود این حوزه سرشماری با حدود شهرستان مطابقت نداشته و شامل دهستانهای الگانی - الشکان - پروغین - تنگستان - خورین - حومه - دانگی - زهراء - زارت و دیر - شنه - شعبانگاه - طوج - کانی - کنگان - مزارعی - بوده است.

حزاد ۱۳۴۰



# نقشه تراکم جمعیت حوزة سرشماخه برانزجان

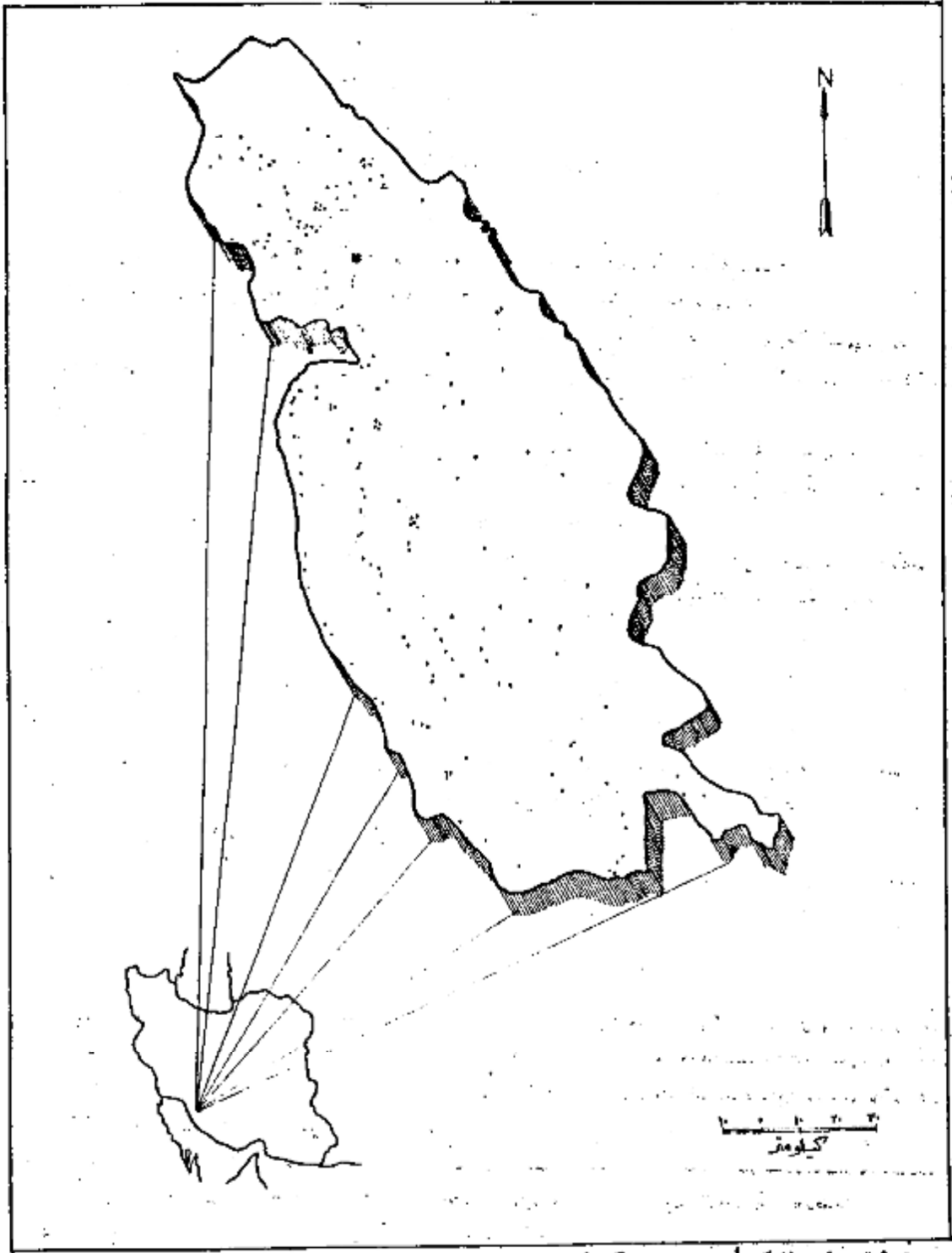

هر نقطه نماینده ۵۰۰ نفر است  
 ۱۱۰۰۰۰ جمعیت کل حوزة سرشماخه برانزجان  
 ۱۰۲۲۳ جمعیت شهر برانزجان

اگرچه در این حوزه سرشماری تعداد زنان بیش از مردان بود ولی اختلاف قابل توجهی در نقاط مختلف این حوزه وجود داشت در ۱۷۶ محل تعداد زنان بیش از تعداد مردان بود در ۱ نقطه تعداد مردان مساوی و در ۱۲۲ نقطه تعداد مردان بیش از زنان بود در کل حوزه سرشماری ۲۱۱۲ نفر مرد و ۶۰۰۷ نفر زن وجود داشت این از میان زنان مردان بیشتر در سنین پایین دیده میشد بطوریکه معمولاً بعد از سن ۲۰ تعداد مردان بیش از زنان بود در اکثر نقاط حوزه سرشماری میان سن مردان بیشتر از میان سن زنان بود میان سن مردان و زنان تفاوت محدود ۲۱ سال برای کل حوزه سرشماری و در جدول شماره ۲- جمع کل نفوس حوزه سرشماری برازجان را که بر حسب سن و جنس طبقه بندی شده اند نشان میدهد این جدول حاوی اطلاعات مشابهی برای شهر و بقعه نقاط حوزه سرشماری برازجان است

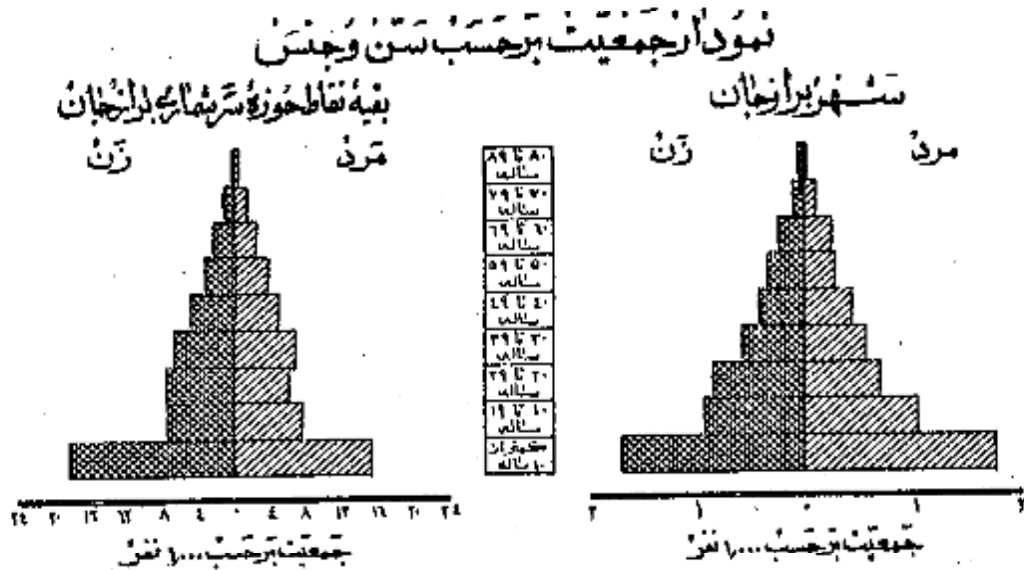

وضع زناشویی

در جمعیت از ۱۵ ساله به بالای تمام نقاط حوزه سرشماری برازجان نسبت زنان دارای همسر بیش از مردان دارای همسر بود در کل حوزه این نسبت برای زنان ۶۸ درصد برای مردان ۶۷ درصد بود سایر نسبتهای وضع زناشویی برای زنان در حوزه سرشماری برازجان تقریباً عبارت بود از زنان بیوه ۱۵ درصد زنان بی همسر در اطلاق ۱ درصد زنانیکه اصلاً از و اج نکرده بودند ۱۷ درصد و نیز سایر نسبتهای وضع زناشویی برای مردان نشان میدهد که ۴ درصد همسرشان فوت شده و ۱ درصد همسرشان را طلاق گفته و ۲۸ درصد بقیه اصلاً از و اج نکرده بودند

بطور کلی حد متوسط سن شوهران بیشتر از حد متوسط سن همسرانشان میباشد زیرا مردان جوان در سنین پایین بهکس دختران جوان کمتر از و اج میشوند و این امر همچنین نسبت بین زنان بیوه که براتب بیشتر از مردان زن مرده میباشد تأیید میکند در گروه سنی ۱۵ تا ۲۴ ساله فقط ۱۲ درصد از مردان همسر داشتند در صورتیکه ۴۷ درصد از زنان دارای همسر بودند از طرف دیگر در گروه سنی ۲۵ ساله به بالا فقط ۶ درصد از مردان همسرشان فوت شده بود در حالیکه ۴۲ درصد از زنان بیوه بودند و این اختلاف این حقیقت را میسرساند که بطور متوسط سن شوهران از سن همسران است

جدول شماره ۴- وضع زناشویی جمعیت ۱۵ ساله به بالا بر حسب سن و جنس در حوزه سرشماری برازجان نشان میدهد و حاوی اطلاعات مشابهی برای شهر و بقعه نقاط حوزه سرشماری میباشد

نمودار وضع زناشویی بر حسب جنس در جمعیت از ۱۵ ساله به بالا

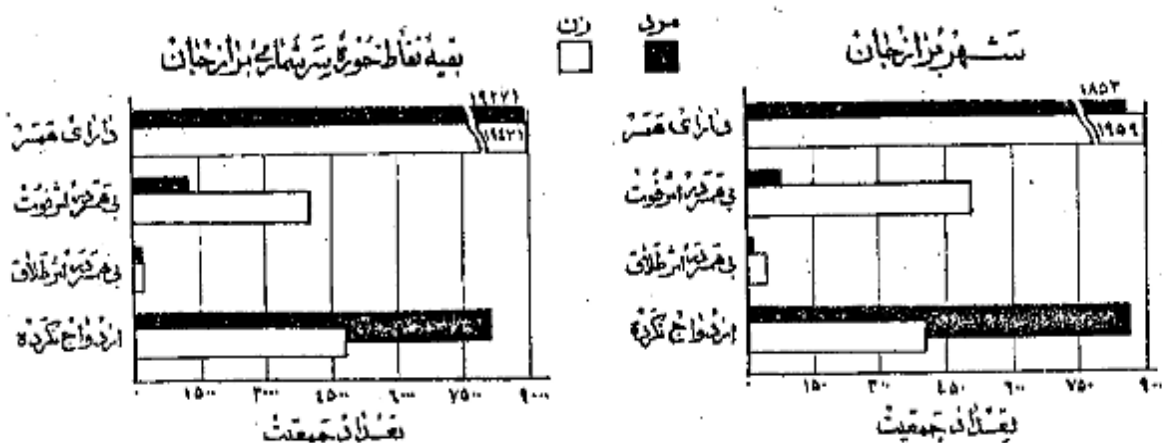

در تمام نقاط حوزه سرشماری برازجان نسبت مردان با سواد بطور قابل ملاحظه ای از زنان با سواد بیشتر بود. ده درصد از مردان و ۱۰ درصد از زنان ۱۰ ساله به بالا قادر بخواندن و نوشتن بودند. نسبت افراد با سواد در شهر برازجان ۲۲ درصد بود، در حالی که در سایر نقاط استان و خواندن و نوشتن بودند. افزایش امکانات تحصیلی در سالهای اخیر مخصوصاً برای بانوان از آنجا معلوم میشود که نسبت افراد با سواد در بین خردسالان بیشتر از بزرگسالان است. نسبت اشخاص با سواد در کل حوزه سرشماری برای افراد کمتر از ۲۰ ساله ۱۰ درصد و برای افراد ۲۰ تا ۱۱ ساله ۱۱ درصد بود. بیشترهای اخیر در با سواد کردن بانوان در موقع ملائمه نسبت زنان جوان با سواد به زنان مسن با سواد بخوبی مشهود میشود چنانکه ۲ درصد از زنان ۱۰ تا ۱۱ ساله و فقط کمتر از ۱ درصد از زنان ۴۰ ساله به بالا با سواد بودند. در بین مردان ۱۰ تا ۱۸ ساله ۱۸ درصد و در بین مردان ۴۰ ساله به بالا ۶ درصد با سواد وجود داشت.

جدول شماره ۵ - وضع سواد جمعیت حوزه سرشماری برازجان را که بر حسب سن و جنس طبقه بندی شده است نشان میدهد و برای اطلاعات مشابه برای سایر نقاط حوزه سرشماری برازجان میباشد.

نمودار مربوط به با سواد ها بر حسب سن و جنس در جمعیت از ده ساله به بالا شهر برازجان

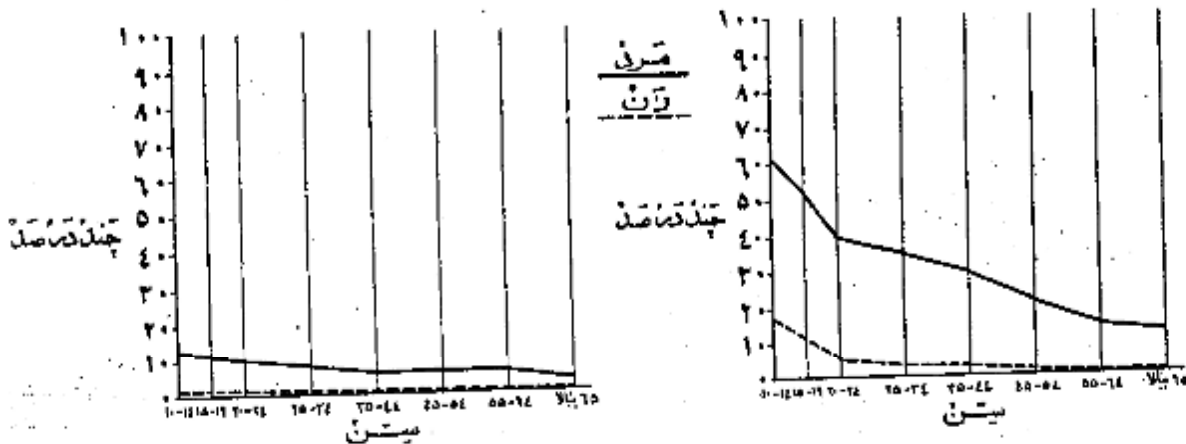

نمودار وضع آخرین مدرک تحصیلی بر حسب جنس جمعیت از ده ساله به بالا

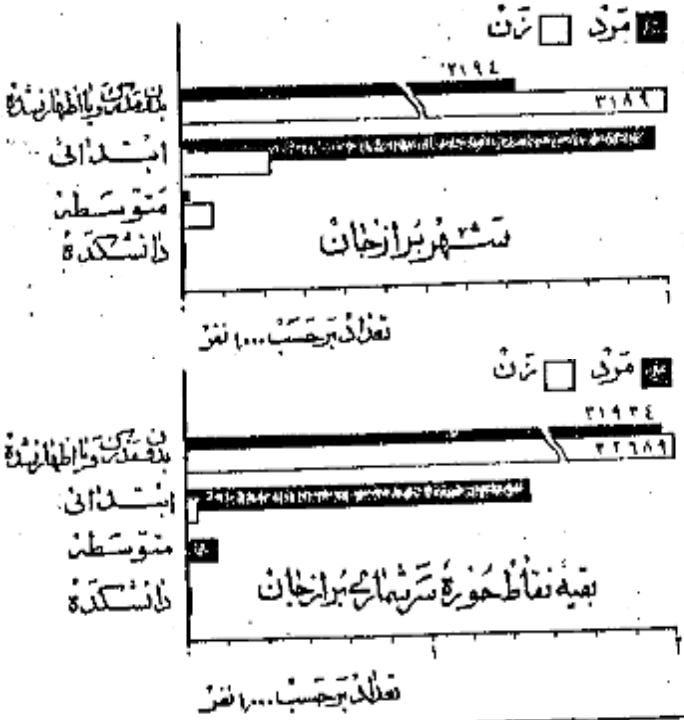

از جمعیت ۱۰ ساله به بالا ۴ درصد در کل حوزه سرشماری و ۲ درصد در شهر برازجان یک یا چند سال از تحصیلات رسمی را تکمیل نمودند. و در حدود ۲ درصد در حوزه سرشماری و ۱ درصد در خود شهر تحصیلات ابتدائی (۱) و پایین‌تر رسانده بودند. نسبت افراد یک تحصیلات بیشتری داشتند در کل حوزه برازجان چنین بود: کمتر از ۱ درصد تحصیلات متوسطه را تمام کرده ۸ نفره سال یا بیشتر دوره دانشگاه را تکمیل کرده بودند. البته این نسبتها برای شهر برازجان قدری بیشتر بود.

امکانات تحصیلی برای مردان بطور قابل توجهی بیشتر از زنان بوده است و این موضوع از مقایسه نسبت مردان به زنانیک یک یا چند سال مدرسه دیده اند بخوبی مشهود میشود. نسبت کسانییک یک یا چند سال تحصیل رسمی دارند عبارتند از ۷ درصد برای مردان و ۱ درصد برای زنان. همانگونه سالهای تحصیلی برای مردان و زنان تقریباً برابر یعنی نزدیک به ۶ سال بود.

جدول شماره ۶ - آخرین مدرک تحصیلی جمعیت ده ساله به بالا را در کل حوزه شهری و بقیه نقاط حوزه سرشماری برازجان بر حسب سن و جنس نشان میدهد.

۱ - کسانییک مدرک تحصیلی یکی از کلاسهای متوسطه یا دانشگاه را داشته و یا در اینجا جزو آن عده از کسانی حساب شده اند که مدرسه ابتدائی را تمام کرده اند.

تودونه درصد افراد حوزه سرشماری برازجان مسلمان بودند و در شهر برازجان این نسبت ۹۶ درصد بود و نسبت کم باقیمانده شامل کلیهان - و سایر مذاهب میشد .

جدول شماره ۷- وضع مذاهب جمعیت کل حوزه و شهرستانی نقاط حوزه سرشماری برازجان را که بر حسب جنس طبقه بندی شده نشان میدهد .

### نمودار وضع مذاهب مختلف در جمعیت حوزه سرشماری برازجان

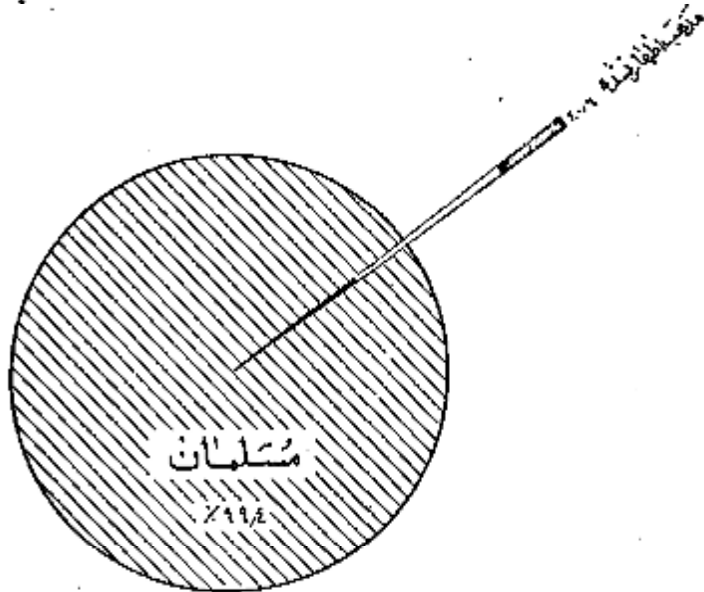

محل تولد  
مسلمان

۳  
۲۷۰۸۷ نفر و شهر ۱۰۲۴ نفر در شیراز و ۳۰۰ نفر در آباد و ۲۴۴ نفر در فیروز آباد و ۱۷۱ نفر در جاسوقیه متولدین سایر شهرستانها و کشورهای خارجی بودند از متولدین در خارج از کشور بیش از همه ۳ نفر متولدین عراق و در سایر کشورها هم ۴ نفر متولد شده بودند ۳ نفر از متولدین در خارج از کشور هم شهر برازجان و ۱ نفر در سقیه نقاط حوزه سرشماری مقیم بودند .

۳۴۰۵۵  
۵/۸  
نسبت کسانی که هم متولد هم مقیم در این حوزه سرشماری بودند در همین مختلف تفاوت مختصری داشت عبارت دیگر ۴ درصد از کسانی که سنشان ۲۵ سال بود و ۱ درصد آنها نیکه سنشان کمتر از ۵ سال بود متولد و مقیم حوزه سرشماری برازجان بودند .

- جدول شماره ۸ - ساکنین حوزه سرشماری برازجان را بر حسب شهرستان و کشور محل تولد نشان میدهد .
- جدول شماره ۹ - حاکی از اطلاعات مزبور است که سن در کل حوزه و شهرستانی نقاط حوزه سرشماری میباشد .

شاغلین و بیکاران

هشتاد و سه درصد یا ۳۱ هزار نفر از مردان در سالهای ساکن حوزه سرشماری برازجان بکار اشتغال داشتند . در شهر برازجان ۷۱ درصد یا ۲ هزار نفر از مردان بکار مشغول بودند . از تمام مردان بین ۲۵ تا ۵۴ ساله ۱۸ درصد بکار اشتغال داشتند و این رقم بزرگترین نسبت مردان شاغل بکار در همین مختلف بود . نسبت مردان در جستجوی کار در کل حوزه سرشماری ۳ درصد و در شهر ۶ درصد بود نسبت مردانیکه نفاصل بکارونه در جستجوی کار بودند در کل حوزه در حدود ۱۴ درصد و در شهر برازجان ۲۲ درصد بوده است این افراد غیر فعال را در همین پایین محصلین تشکیل میدادند . در بین زنان از ساله بیالا که در حوزه سرشماری برازجان سکونت داشتند ۸۶ درصد خانه دار و فقط ۲ درصد شاغل بکار و کمتر از ۱ نفر در جستجوی کار بودند .

رغم زنان شاغل بکار در هر گروه سن نشان می‌دهد که زنان جوان بالنسبه بیشتر در مشور قبل از ازدواج بکار مشغول بودند و حال آنکه در مشور اولی از طایفه فرزند کمتر شاغل بکار بودند و نیز در بیشتر از زنان مشور ثانی و زنان بیوه برای تأمین معاش خود بکار اشتغال داشتند.

جدول شماره ۱۰ - وضع فعالیت اقتصادی جمعیت از ده ساله به بالا بر حسب سن و مشور در کل حوزه و شهرستانی نقاط حوزه سرشماری بر ازجان نشان می‌دهد.

نمودار مربوط به وضع فعالیت اقتصادی جمعیت از ده ساله به بالا بر حسب سن

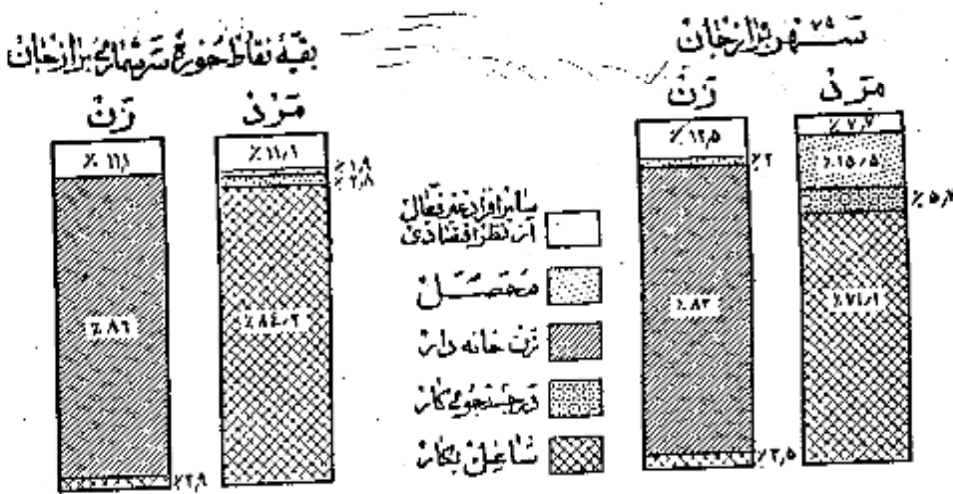

نمودار مربوط به کار طبقات فعال از نظر اقتصادی بر حسب سن و جنس جمعیت از ده ساله به بالای حوزه سرشماری بر ازجان

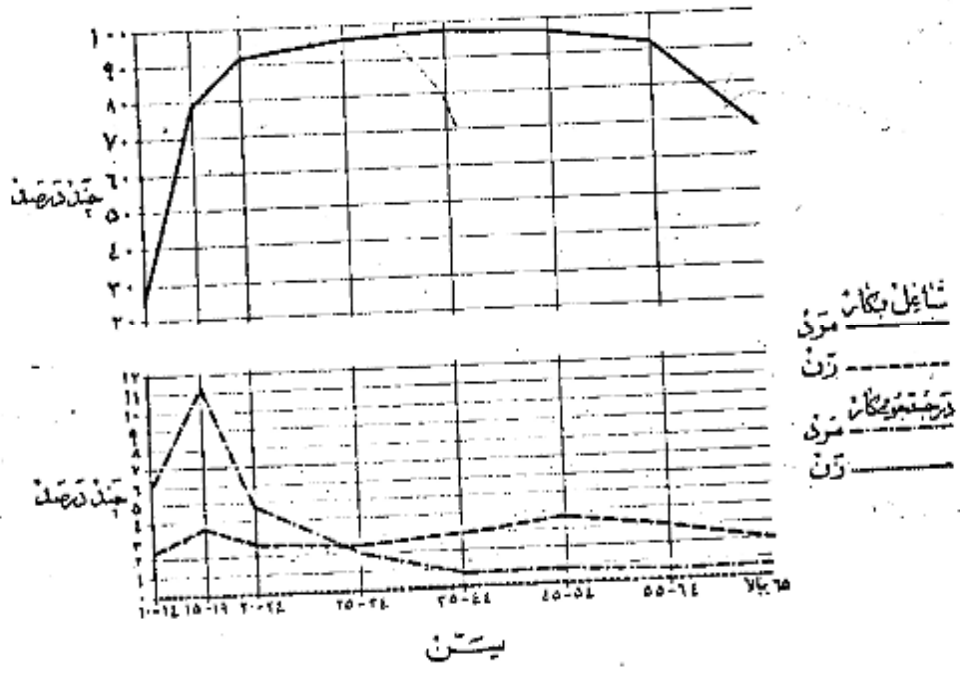



وضع اشتغال

در حوزه سرشماری برازجان جمعاً ۲۶ هزار نفر از افراد ده ساله به بالا اظهار کرده بودند که بکارهای سودمند اشتغال دارند. از این گروه ششصد و ۲۸ درصد مزد بگیر بوده و برای کارفرمایان غیر دولتی کار میکردند و ۲ درصد مستخدم دولت و ۳ درصد کارفرما بودند که بلیکچند نفر کارگر در استخدام داشتند و ۴۷ درصد عهده دار انجام کار خود بودند بدون اینکه کاری در استخدام داشته باشند و ۱۰ درصد هم کارگر خانوادگی بودند که بدون دریافت مزدی در کارگاهها بیکتعلقی بکار خودشان داشتند کار میکردند.

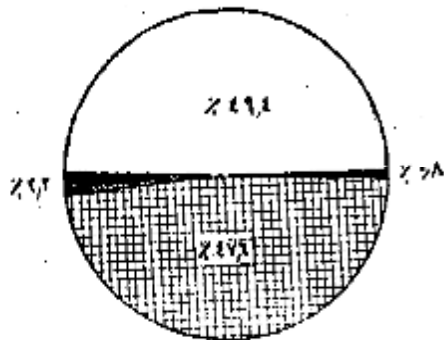

شغل

هشتاد درصد از مردان شاغل بکار حوزه سرشماری برازجان اظهار کرده بودند که بشفل زراعت و ۶ درصد خدمات (سروسها) و ۵ درصد به پیشه های صنعتی و ۴ درصد به حمل و نقل و ۳ درصد به فروشندگی و ۳ درصد بقیه بکارهای گوناگون دیگر از قبیل مشاغل حرفه ای و امرواداری و استخراج معدن و غیره اشتغال برآورده بودند. پنجاه و هشت درصد از زنان شاغل بکار خدمات (سروسها) ۲۱ درصد به پیشه های صنعتی و ۱۷ درصد به زراعت و ۲ درصد بشفل حرفه ای و ۲ درصد بقیه بکارهای دیگر اشتغال داشتند. در میان زنان مردان شاغل بکار خدمات در حوزه های صنعتی و خدمات (سروسها) کار میکردند جوانتر از آنهایی بودند که اشتغال بکارهای دیگر داشتند. مردان و زنان شاغل بکار در اموری که مستلزم تعلیمات و تجربیات بیشتری بود مانند مشاغل مربوط به امرواداری دارای بیش از سن افرادی است که بکارهای دیگر اشتغال داشتند.

جدول شماره ۱۱- تنسبای عده مشاغل را بر حسب سن و جنس در جمعیت شاغل بکار از ده ساله به بالا در کل حوزه و شهرستانها نشان میدهد.

جدول شماره ۱۲- با تفصیل بیشتری حاوی طبقات مختلف مشاغل بر حسب جنس و وضع اشتغال در جمعیت شاغل بکار از ده ساله به بالای کل حوزه سرشماری و شهرستانها می باشد.

نمودار تقسیمات عمده مشاغل بر حسب سن در جمعیت از ده ساله به بالا در کل حوزه سرشماری برازجان

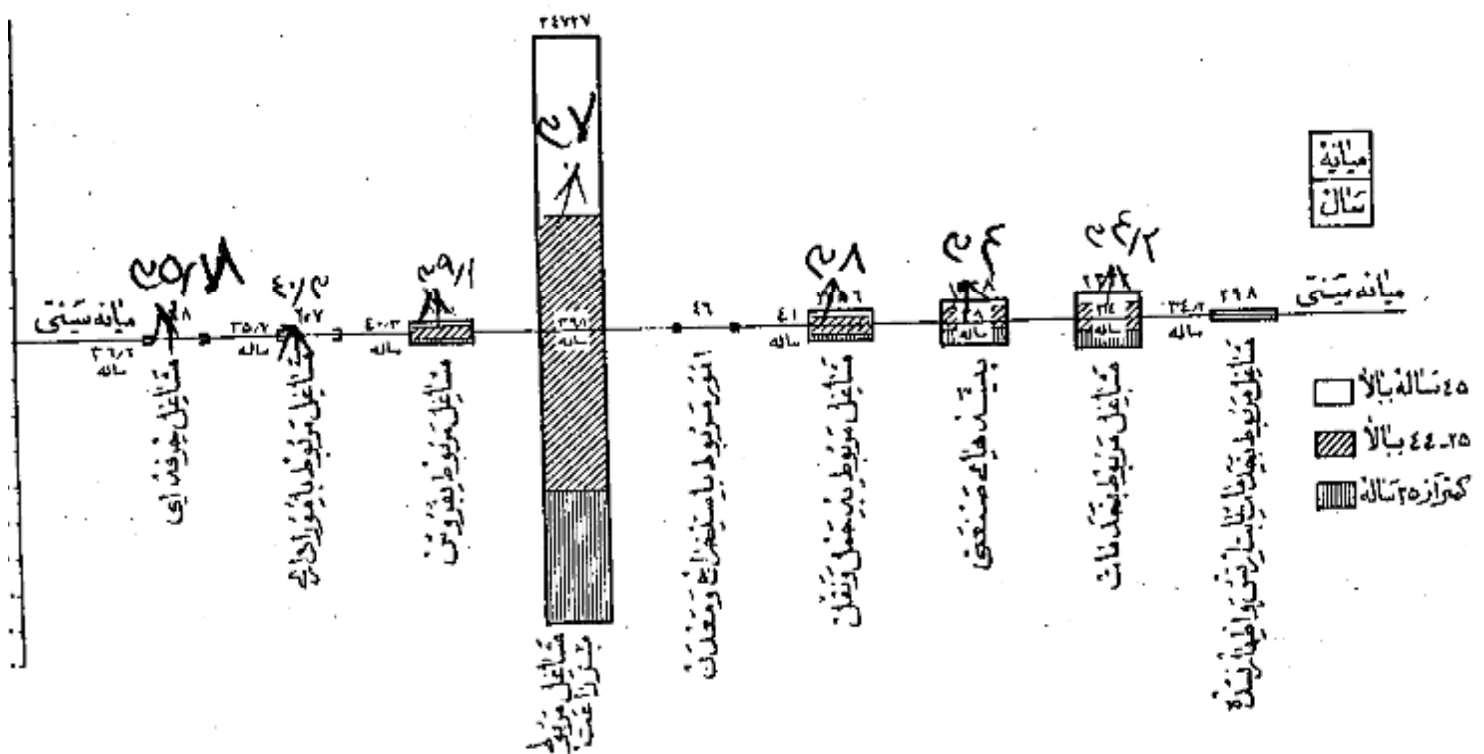

فعالیت دسته جمعی صنعتی

مقتادونه درآمد از ناظرین بکار در کشاورزی و ۷ درصد در خدمات (سرویسها) و ۹ درصد در حمل و نقل و ۳ درصد در ساختمان و ۳ درصد در تولیدات صنعتی و ۳ درصد بقیه در استخراج معدن و برق و آب و گاز تجارت و سایر امور صنعتی فعالیت می‌نمایند. و این نسبتها بین شهر برازجان و بقیه نقاط حوزه سرشماری مزیستور بخصوص در فعالیتهای کشاورزی و تجارت مختلف بود. بطوریکه در شهر برازجان ۲۴ درصد در کشاورزی و فقط ۲۱ درصد به تجارت اشتغال داشتند در حالیکه در بقیه نقاط حوزه این ارقام برای کشاورزی ۸.۴ درصد و برای تجارت کثرترا ۱ درصد بوده است.

جدول شماره ۱۲- تقسیمات عمده فعالیت صنعتی جمعیت شاغل بکار از ده سالهها ازاد رکل حوزه و شهری بقیه نقاط حوزه سرشماری برازجان را بر حسب سن و جنس نشان میدهد.

جدول شماره ۱- با تحصیل بیشتری شامل فعالیت صنعتی جمعیت شاغل بکار بکنیک جنس و وضع اشتغال برای حوزه سرشماری و شهر برازجان میباشد.

نمودارهای عمده صنایع جمعیت از دهه سالهها بر حسب جنس و حوزه سرشماری برازجان

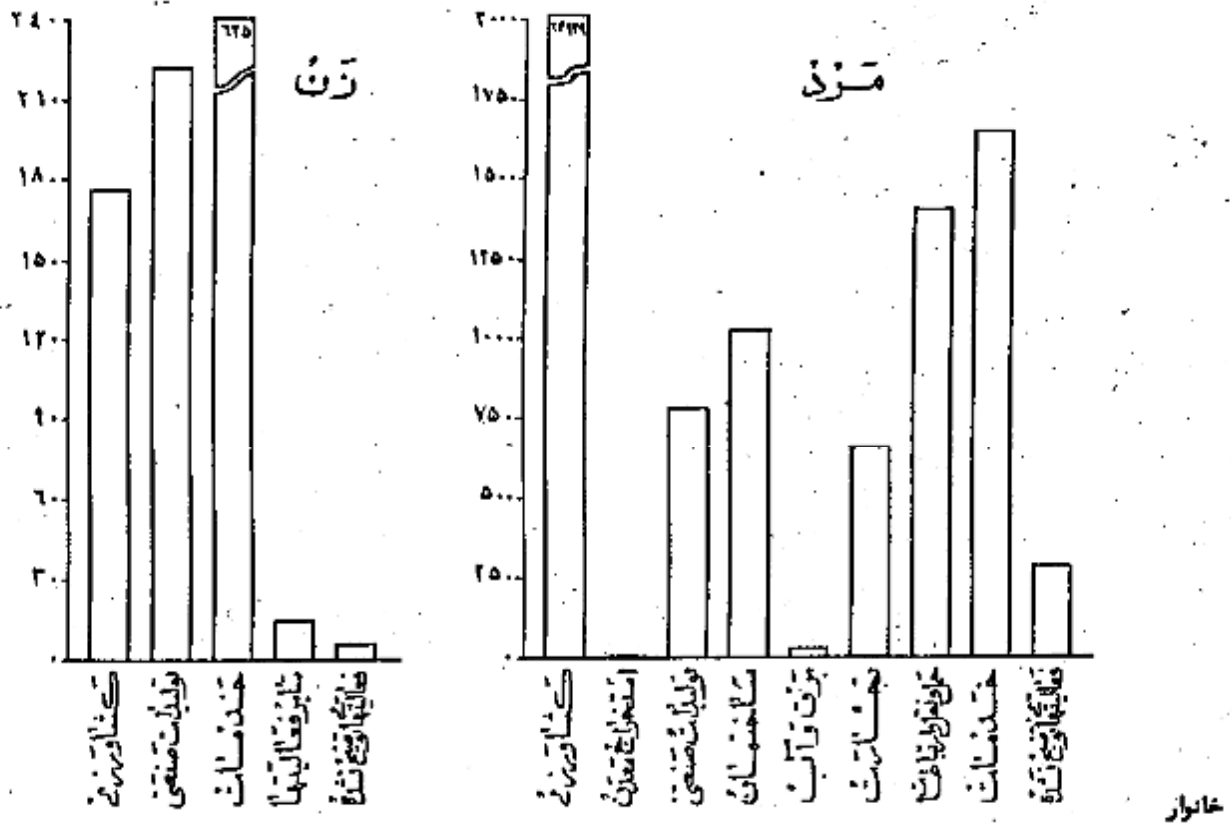

خانوارهای سرشماری شده در حوزه سرشماری برازجان ۲۲۴۱۹ خانوار بود که از این عده ۲۰۷۵ خانوار در شهر برازجان و ۲۰۳۴۴ خانوار در بقیه نقاط حوزه سرشماری شده بودند. مهانه نفقات خانوار در کل حوزه سرشماری و همچنین شهر برازجان ۵ نفر بود در ۱ درصد خانوارهای حوزه سرشماری برازجان فقط یک نفر با سواد وجود داشت و در ۴ درصد خانوارها دو و یا چند نفر با سواد بودند و در ۸۶ درصد خانوارها کسی قادر به خواندن و نوشتن نبود. پنج درصد خانوارهای کل حوزه سرشماری اظهار نموده بودند که هیچک از افراد خانوار آنها شاغل بکار نیست و ۷۷ درصد اظهار کرده بودند که فقط یک نفر شاغل بکار در بین افراد خانوار وجود دارد و ۱۸ درصد بقیه اظهار کرده بودند که دو یا چند نفر از افراد خانوار آنها بکار اشتغال دارند.

جدول شماره ۱۵- خانوارهای کل حوزه و شهری بقیه نقاط حوزه سرشماری برازجان را بکنیک تعداد نفقات و عده با سواد در هر خانوار نشان میدهد.

جدول شماره ۱۶- حاوی طبقبندی خانوارها بر حسب نفقات آنها و تعداد افراد شاغل بکار در هر خانوار است.

صنایع خانگی

فقط ۵۸۰ خانوار از ۲۲ هزار خانوار حوزه سرشماری برازجان اظهار کرده بودند که برای دریافت مزد یا استفاده شخصی بساختن و تولید بعضی محصولات خانگی در داخل خانه اشتغال دارند. در این خانوارها ۶۰۴ کارگاه صنایع خانگی وجود داشت که از این تعداد ۵۲ کارگاه در داخل شهر برازجان بود.

بهترین این صنایع در شهر بزازجان تهیه و تولید نسوجات و کفش و در نتیجه نقاط حوزه سرشماری تهیه و تولید قالی و گنم نیز ملحوظ بود.

جدول شماره ۱۲ - انواع صنایع خانگی رادر کل حوزه سرشماری و شهر رقیه نقاط حوزه سرشماری بزازجان نشان میدهد.

### نمودار انواع صنایع خانگی حوزه سرشماری بزازجان



انواع صنایع خانگی

نوع ساختمان و وضع تصرف

تقریباً ۷۱ درصد از واحدهای مسکونی در حوزه سرشماری از خشت ساخته شده بود این نسبت برای شهر ۹۶ درصد بود و همچنین ۱۰ درصد در کل حوزه و ۱۶ درصد در شهر بزازجان از سنگ ساخته شده بود. مصالح عمده ای که در ۱ درصد از واحدهای مسکونی کسب حوزه و ۶ درصد از واحدهای مسکونی شهر بزازجان بکار رفته بود از حصیر بود. چند درصد در مسکنها تمهیدات از واحدهای مسکونی کل حوزه از آجر و گل و چوب تهیه ساخته شده بود ۸۹ درصد مسکن حوزه سرشماری اظهار کرده بودند که مالک منزل مسکونی خود هستند ۳ درصد اظهار کرده بودند که در منازل اجارهای ساکن میباشند ۶ درصد اظهار کرده بودند که در منازل مسکونی دارند که متعلق به خودشان نیست و در ضمن حال اجاره هم تمهید از بند ۰ درصد بزازجان ۱۵ درصد از خانوارها اجاره نشین بودند در صورتیکه در رقیه نقاط حوزه سرشماری فقط ۲ درصد در منازل اجارهای زندگی میکردند.

در شهر بزازجان نسبت مالکین خانه های خشتی بیشتر از مالکین ساکن در انواع دیگر واحدهای مسکونی بود (۸۲ درصد) و در رقیه نقاط بزرگترین نسبت مالکین (۹۵ درصد) در خانه های گلی اقامت داشتند.

جدول شماره ۱۸ - ساختمان و وضع تصرف واحدهای مسکونی رادر کل حوزه و شهر رقیه نقاط حوزه سرشماری نشان میدهد.

### نمودار واحدهای مسکونی بر حسب نوع مصالح ساختمان

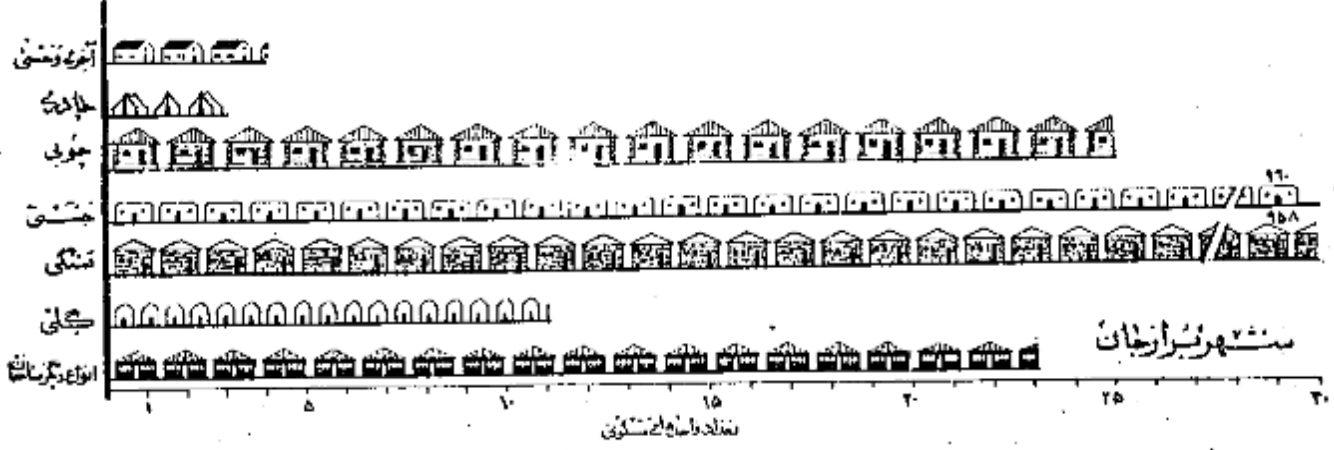

شهر بزازجان

### بقیه نقاط حوزه سرشماری بزازجان

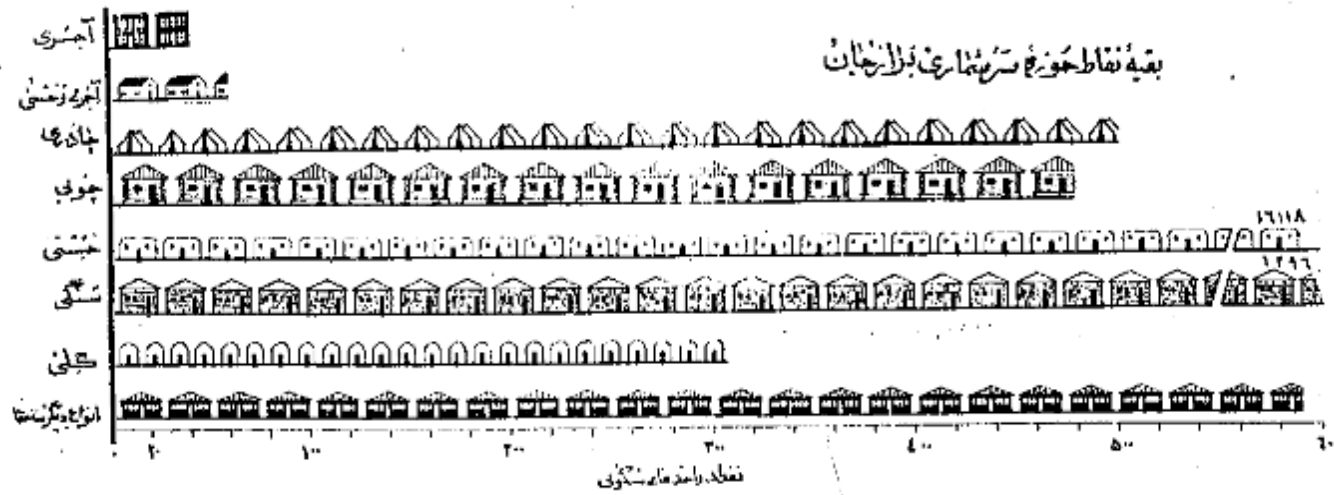

تعداد واحدهای مسکونی

تعاريف

پرسشنامه ده

در موقع سرشماری مأمورین سرشماره ستوردا هستند علاوه بر پرسشنامه نفوس پرسشنامه دیگری برای دهات بر ماخذ پاسخ هائیکه که خداوند ریجاب او پیش سفیدان محصل میدادند تکمیل نمایند . این پرسشنامه حاوی سئوالاتی راجع به مشخصات کلی ده شرح زیر بود :

شورای ده

شورای ده مطابق قانون مصوب ششم مرداد ۱۳۳۰ عبارت از هفتیست است که بخاطر بهبود امراض اجتماعی و عمرانی دهات از میان اهالی ده انتخاب میشوند .

مدارس ده

مدارس ده دولتی و ملی هستند که در صورت اول بوسیله وزارت فرهنگ و بصورت دوم توسط مردم اداره میشود .

درمانگاه یا تاسیسات بهداشتی

در مانگه یا تاسیسات بهداشتی ده در ساختمان ( یا ساختمانها ) یا اگاهی قرار گرفته و بوسیله یک یا چند پزشک یا پزشکیار - پرستار یا ماما برای درمان بیماران و عملیات بهداشتی درمانی بیماران و یا مجروحین تاسیس شده . این تاسیسات رایگان یا پولی در دسترس هم قرار دارد .

حمام عمومی

حمام عمومی عبارت از محلی است که بمنظور استحمام عموم ساخته شده .

مسجد

مسجد ساختمان یا طاقی است که فقط برای ادای نماز و سایر مراسم مذهبی اختصاص دارد .

برادیر

دستگاههای گیرنده اخبار و برنامه های مذهبی - فرهنگی و تفریحی است که تعدادی از آن در تاریخ سرشماری در دهات مورد استفاده بوده است .

خالصه جات

خالصه اراضی دایر یا بایر است که دولت مالک آن شناخته میشود و از آن بهره برداری نمیکند .

املاک موقوفه

املاک موقوفه عبارت از املاکی است که بنا بر درخواست صاحب ملک یا قانون در دسترس استفاده عمومی یا مصارف خاص قرار داده شده است .

زمینهای متعلق به مالکین کشاورز

این تعریف شامل املاک متعلق به مالکینی است که خود یا مرزومات مشغول میباشدند .

زمینهای متعلق به مالکین غیر کشاورز (اریایی)

این تعریف شامل املاک متعلق به مالکینی است که خود بزراعت مشغول نیستند .

املاک جنگلهای غیر دولتی

این تعریف شامل املاک متعلق به موسسات غیر دولتی است مانند شرکتها - موسسات تعاونی - انجمنها .

بیانه

بیانه بجز از سه سنجش آماری است که اعداد و ارقام آن بوسیله یک موسسه آماری را از نظر شمارش بد قسمت مساوی تقسیم مینماید و خود در مرکز این تساوی قرار میگردد یا این ترتیب مثلا بیانه سن ۲۱/۷ سال در شهر تهران جمعیت را بد قسمت تقسیم مینماید بطوریکه از میان ۱۰۱۱۰۸۲ نفر جمعیت شهر تهران ۷۵۶۰۱۱ نفر در گروههای سنی یا انتر از ۲۱/۷ سال و ۲۵۶۰۱۱ نفر دیگر در گروههای سنی کمتر از ۲۱/۷ سال قرار میگیرند .

در شهر تهران بیانه سالهای تحصیلی ۶/۵ سال است یعنی نیمی از کسانی که دارای مدرک رسمی تحصیلی هستند (۲۱۱۱۵۹ نفر) تحصیلاتشان بالاتر از ۶/۵ سال و نیمی دیگر (۲۱۱۱۵۹ نفر) تحصیلاتشان پایین تر از ۶/۵ سال است .

در شهر تهران بیانه تعداد نفقات خانوار ۱۴ است باین معنی که نیمی از خانوارها (۱۱۱۲۱۱۱ خانوار) نفقاتشان بیش از ۱۴ نفر دیگر (۱۱۱۲۱۱ خانوار) نفقاتشان کمتر از ۱۴ است .

میانگین (حد متوسط) که غیر از میانگینی دیگر از سه سنجش آماری است عبارت است از حاصل تقسیم جمع کل یک گروه عددی بر تعداد آن گروها و بنا بر این نباید هیچگاه رقم بیانه را با رقم میانگین (حد متوسط) اشتباه کرد .

سن

طبقه بندی سن بر اساس سن شخص در موقع سرشماری قرار دارد که در پاسخ سئوال (چند سال دارید؟) تعیین گشته . در مواردیکه پاسخ دهنده قادر بدادن پاسخ نبود مأمور سرشماره ستوردا سن او را بر حسب ظواهر حال تعیین زند .

زناشویی

طبقه بندی وضع زناشویی مربوط به وضع زناشویی در موقع سرشماری است که چهار دسته تقسیم شده است :  
دارای همسر - بی همسر در انزوت - طلاق واقع شده و هرگز ازه راج نکرده .

سواد

در طبقه بندی سواد تقسیمات زیر رعایت شده :

- الف - کسانی که یکی از زبانها بتوانند بخوانند و بنویسند بجز آنهاییکه تحصیلات رسمی دارند یا ندارند .
  - ب - کسانی که فقط بتوانند بخوانند .
  - ج - کسانی که نمیتوانند بخوانند و بنویسند .
- با سواد در این نشریه شامل قسمت الف در طبقه بندی بالا است .

تحصیلات

آخرین مدرک تحصیلی عبارت است از گواهینامه ای که برای پایان رساندن آخرین سال مدرسه ابتدائی متوسطه یا دانشگاه داده شده یا کارنامه ای که شخص را قادر میسازد که تحصیلات خود را در کلاس بالاتر ادامه دهد یا این طریق اگر محصلی در سال پنجم متوسطه شرکت کرده ولی در امتحانات مربوطه مردود شده باشد جز آنهاییکه سال چهارم را تکمیل کرده اند طبقه بندی میشود . همچنین یک محصل ۱۲ ساله که در تاریخ سرشماری در سال ششم ابتدائی بوده جزو افرادی محسوب شده است که سال پنجم دبستان را پایان رسانده اند .

طبقه بندی مدارس ابتدائی یا متوسطه بر اساس طبقه بندی رسمی دولتی قرار دارد . اشخاصی که تحصیلات قدیمی دارند یا تحت نظر معلم خصوصی یا در مدارس غیر رسمی تحصیل نموده اند یا خانه کسانی که اصلاً تحصیل نکرده اند جز دسته "مدرک تحصیلی رسمی ندارند یا درجه تحصیلی خود را اظهار نکرده اند" طبقه بندی نمیشود .

مذهب

طبقه بندی مذهب بر اساس ریاضی بپستوال "مذهب شما چیست؟" بعمل آمده است .

شهرستان محل تولد

افرادیکه درین حوزه سرشماری زندگی میکردند ولی در سایر شهرستانها متولد شده بودند بر حسب شهرستان محل تولد خود طبقه بندی شده اند . طبقه بندی سرشماری مجاور شامل شهرستانهایی است که با این حوزه سرشماری هم مرز اند . و حوزه های سرشماری غیر مجاور نیز شامل کلیه شهرستانهای دیگر که با این حوزه مرز ندارند میباشد . نام شهرستانهای مجاور و غیر مجاور در جدول ۸ ذکر شده است .

کشور محل تولد

شولدين خارج از کشور بر حسب کشورهای زیر طبقه بندی شده اند :

- آلمان - افغانستان - امریکا - انگستان - ایتالیا - پاکستان - ترکیه - چکسلواکی - روسیه (اتحاد جماهیر شوروی) - سوئد - سوئیس - سوریه - عراق - عرب سعودی - فرانسه - لبنان - لهستان - مصر - هندوستان - یونان .

شولدين در کشورهای دیگر تحت عنوان "شولدين در سایر کشورها" نشان داده شده .

وضع فعالیت اقتصادی

متصور از فعالیت اقتصادی فعالیتی است که بهره ای برای اجتماع از آن حاصل شود و یا سخباتی که از افراد ده ساله بالا بپستوال "شغل فعلی شما چیست؟" شده طبقه بندی فعالیتهای اقتصادی را نشان میدهد .

افراد فعال از نظر اقتصادی از دو دسته تشکیل میشوند دسته ای که شاغل بکارهای اقتصادی هستند و دسته ای که قادر بر انجام کارهای مفید از نظر اقتصادی نیستند ولی در جستجوی کار میباشند .

بانوان خانه دار و محصلین و امثالهم در دسته غیر فعال (از نظر اقتصادی) طبقه بندی شده اند زیرا فعالیت این افراد تأثیر مستقیمی در وضع اقتصادی ندارد .

شغل

طبقه بندی مشاغل جاری انواع مشاغل کارهاست که موضوع فعالیت روزانه اشخاص میباشد صرف نظر از اینکه درجه محیط یا درجه نوع از فعالیت های دسته جمعی صنعتی انجام وظیفه میکنند مثل کسانی که در فعالیتهای دسته جمعی صنعتی تساج و بانوم سازی و حامل و نقل و یا سایر فعالیتها مشغل حسابداری دارند .

در مواردیکه شخص دارای دو یا چند شغل مختلف باشد بر حسب شغلی که از آن بیشتر بهره برداری میکند طبقه بندی شده است .

طبقه بندی مشاغل بر اساس طبقه بندی قراردادی بین المللی مشاغل ( ۰ ۵ ۰ ۰ ) تنظیم گردیده و شامل ۹ دسته تقسیمات جدید و ۵۲ دسته طبقات مشاغل میباشد .

مشاغل مربوط با امور خدمات (سروسها) شامل فعالیتهایی است که بظهور حفاظت و حراست مال و جان و همچنین انجام خدمات شخصی نسبت بفرز یا گروهی از

انجام میشود \*

خدمات شخصی شامل منافع مانند خدمتگزاری در خانه ها و در دستگاه های اداری و در مهیاخانه ها میباشد از قبیل شغل نوکری - کفشی - سریش خدمت سسی آشپزی - سرایداری و امثال آنها - شغلین امور خدمات ( سرویسها ) ممکن است در خدمت دولت یا غیر دولت باشند \*

لحاظ دسته جمنی منعمی

طبقه بندی فعالیت های دسته جمنی منعمی شامل انواع مختلف فعالیت های اقتصادی است که نتیجه آن تولید محصول و انجام خدمت میباشد و براساس افراد و با گروه معینی از اشخاص اداره میشود هر دسته از طبقات مردم با طبقات فعالیت منعمی شامل مشاغل مختلف میشود مثلا یک کارخانه نساجی ممکن است هم باربر و هم انباردار هم مهندس موبوم ماشین نویسی در استخدام داشته باشد که کلیه این اشخاص با مشاغل مختلفی که دارند در فعالیت دسته جمنی صنعت نساجی \* طبقه بندی میشوند \*

طبقه بندی فعالیتها براساس طبقه بندی قراردادی بین الطلی فعالیت های دسته جمنی اقتصادی ( I.O.I.C ) تنظیم گردیده است و شامل ۱ دسته میباشد \* عدد ۶۰۰ دسته طبقات فعالیت منعمی میباشد \*

وضع اشتغال

وضع اشتغال براساس رابطه شغل پاسخ دهنده با کارگران زیر دست یا سرپرست به چند طبقه تفکیک شده که عبارتند از: کارفرما - کارکنانیکه برای خود کار میکنند - مستخدمین دولت - مزد بگیران - کارکنان خانواده کی بدون مزد \*

کارفرما کسی است که کار خود را شخصا اداره میکند و یک یا چند نفر را بجز از کارآموزان بدون مزد در استخدام دارد \*

شراکتیکه یک موسسه انضامی را اداره میکند و در ضمن کارکنانی در استخدام دارند جزو کارفرمایان ( طبقه بندی شده اند \*

کارکنانیکه برای خود کار میکنند عبارتند از کسانی که شغل خود را شخصا اداره کرده و کارگری در استخدام ندارند با کارگران خانوادگی و کارآموزان بدون مزد در کار خود استفاده میکنند \*

کارمند دولت کسی است که برای یکی از ادارات دولتی کار میکند و شامل افراد حقوق بگیرانم از کشور و خارجی میباشند \*

مزد بگیر عبارتست از کسی که برای کارفرمای مستقل کار کند و در مقابل اجرتی بصورت نقدی - جنسی - حقوق ماهیانه - حق کیسبون - انعام یا مزد بجا میآید \*

کارکنان خانوادگی کسانی هستند که برای یکی از اعضای خانواده خود بدون دریافت مزد کار میکنند و در عوض مسکن یا غذا یا پاداشهای نقدی دریافت میدارند \*

خانوار

خانوار بطوریکه در فن سرشماری تعریف شده عبارت است از کلیه افراد یک نطفه نظر از بستگی آنها با رئیس خانوار در یک واحد مسکونی زندگی میکنند بدین ترتیب خانوار شامل رئیس خانوار - همسر او - فرزندان - والدین یا سایر خویشاوندان یا همپیمان یا خدمتگاری میشود که در یک واحد مسکونی با آن خانوار زندگی کنند \*

واحد مسکونی عبارت از مکانی است که بواسطه یک خانوار برای زندگی کردن برده استفاده قرار میگیرد و ممکن است خانه یا آپارتمان یا چاه و پایش از انواع دیگر واحد ها مسکونی باشد \*

انتخابیکه در بیمارستانها - زندانها - مدارس - پرورشگاه یتیمان - هنرگاه - مؤسسات - قرارگاهها سایر واحد های مسکونی عمومی بصورت موقت و در یک خانوار زندگی میکنند جزو خانوار محسوب نشده اند \*

منابع خانگی

در مواردیکه کالای در منزل بصورت فروش یا استفاده بطور مرتب ساخته میشود خانوار مربوطه در طبقه بندی خانوارها طبقه دارای منابع خانگی بودند محسوب و در برای ساختن این کالاها مزایای هیچیک از اعضای خانواده پرداخت نمیشود \*

منابع خانگی که بطور مشخص تفکیک شده عبارت از قالی - گیم - زبلو - و جاجیم بانس - تصد مانی - ریسه دکی و بانندکی - پشم آوردن ابریشم - پنبه پاک کنی و غیره بود \*

خانوارهایی که بیش از یک صنعت خانگی دارند بر حسب هر یک از منابع مربوط طبقه بندی شده اند \*

نوع ساختمان

نوع ساختمان واحد های مسکونی بر حسب مصالح عمده و اینکه در آن بکار برده بود بواسطه سرشماری مشخص گردید \*

طبقه بندیهای بکار برده عبارت است از تمام آجر - تمام گچ - آجر و گچ - گل - چوب - سنگ - چادر - حصیر و مصالح دیگر - در ساختمانهاییکه مصالح بطور مخلوط بکار برده طبقه بندی واحد های مسکونی بر حسب مصالحی است که در ساختمان بیشتر مصرف داشته \*

وجه تصرف

وضع تصرف براساس تصرف سابقین عنوان واحد مسکونی در موقع سرشماری تعیین گردیده \*

طبقه بندی وضع تصرف عبارت از یکی - اجاره ای و غیر ملکی مجانی است \*

طبقه اجاره ای شامل واحد هایی است که ساکنین آن مالک منزل نبودند و برای استفاده از آن مبلغی نقدی یا جنسی بطور منظم بپردازند و طبقه غیر ملکی معانی تمام واحدهائی است که ساکنین آن نه مالک مسکن هستند و نه در برابر استفاده از آن وجه نقد یا جنس میپردازند \*

مَشْرُوحُ جَدِّ أَوْلَادِ

۱۴۰۱ - ۱۳۵۰۱ | ۱۸۰۲۰۱ | ۴۸ - ۴۹ - ۵۰۸ - ۱۰۱ (نوامبر ۱۳۵۶)

شهر - ده - سایر نقاط سکون	مرد وزن	زن	مرد وزن	مرد وزن	شهر - ده - سایر نقاط سکون
جمعیت کل حوزه سرشماری برازجان (دشتی و دشتستان)	۱۱۰۰۰۰	۵۲۹۹۳	۵۶۰۰۷		
نقاطیکه پنجهزار نفر یا بیشتر جمعیت دارند:					
برازجان	۱۰۲۳۳	۵۱۶۱	۵۰۷۲		
نقاطیکه کمتر از پنجهزار نفر جمعیت دارند:					
آباد	۷۴۳	۳۲۴	۴۱۹		
آبدون	۱۲۴	۴۶۰	۴۶۴		
آبسیز	۱۸۴	۸۱	۱۰۳		
ابوالفیروز	۲۴۶	۱۲۲	۱۲۴		
احشام قاید ها	۲۷۱	۱۱۶	۱۱۳		
احشام حین	۱۰۰	۵۷	۴۳		
احشام نو	۶۱	۳۳	۳۶		
ارغون	۳۷۴	۱۸۷	۱۸۷		
احمدعلی محمودی	۱۸۲	۶۰	۹۲		
اشهر	۴۱	۲۳	۱۸		
آل یوسفی	۱۳۹	۶۸	۷۱		
انبارک	۶۸	۵۷	۴۱		
انجیر	۱۵	۹	۶		
امیر	۲۰۵۲	۱۰۳۸	۱۰۴۴		
باغکی	۳۷	۱۶	۱۸		
بادامزاد	۱۵۰	۶۶	۸۱		
بازگاهی	۱۴۰	۷۱	۶۶		
بازدولی	۴۲۴	۲۱۱	۲۱۳		
باشی	۳۳۹	۱۶۵	۱۷۴		
باغان	۲۵۲	۱۳۳	۱۲۰		
باتک	۱۰۵۸	۵۱۳	۵۴۵		
باغ تاج	۳۱۲	۱۴۹	۱۶۳		
باغ حصار	۵۴	۲۱	۲۵		
بامیز	۱۸۸	۱۱۴	۷۴		
بتخانه	۱۲۴	۷۴	۵۰		
بجوری	۱۷۸	۱۰۰	۷۸		
بردخون	۱۴۷۰	۷۲۲	۷۳۸		
بردستان	۸۰۴	۳۶۸	۴۰۶		
بریک	۱۶۹	۸۱	۸۸		
برسار	۱۶۹	۶۳	۱۰۶		
برنگان	۱۳۳	۵۴	۷۹		
برند	۳۱۳	۱۲۳	۱۹۰		
بصری	۲۴۳	۱۱۵	۱۲۸		
بنار قایدی	۴۷۱	۲۴۷	۲۲۴		
بنار سلیمانی	۴۴۹	۲۳۲	۲۱۷		
بند	۱۹۸	۱۰۷	۱۱		
بند آریز	۷۲۹	۳۶۷	۳۶۲		
بند جاموش	۴۸۷	۲۲۴	۲۶۳		
بند گز	۷۵۰	۳۸۳	۳۷۲		
بند ناری	۱۱۰	۵۷	۵۳		
بقیه نقاط کمتر از پنجهزار نفر					
بند جابری					
بجون					
بنواد					
بولغیر					
بویزی					
بوشکان					
بهر					
بهرام آباد					
بی بی خاتون					
بی برا					
بیکان					
بیشو					
پلنگی					
پهلوان کنی					
تشان					
تل شی					
تل غرکی					
تلخه					
تل سنگ					
تل سرکوه					
تل سیاه					
تل سبز					
تل سوخته					
تل قاتل					
تلپل					
تنگ خوش					
تنگان					
تنگ زرد					
تنگ لر					
جانک					
جانک					
چبری					
چراغی					
چره سفلی					
چره علیا					
چمرک					
چغاری					
چیمه					
چیمه					
چیتوط					
چارک					
چاوشی					
چاه پهن					
چاه گاه					
چاه عربی					
چاه پهن					
چاه پیر					
چاه دول					
چاه موشی					
چاه حسین جمال					



بقیه جدول شماره ۱ - جمعیت بر حسب جنس در شهر - دهات و دیگر نقاط سکونی حوزه سرشماری برازجان (دشت و دشتستان) آبانماه ۱۳۳۵ (نوامبر ۱۹۵۶)

شهر - ده - سایر نقاط سکونی			شهر - ده - سایر نقاط سکونی		
مرد	زن	مرد و زن	مرد	زن	مرد و زن
بقیه نقاط کمتر از پنجاه هزار نفر			بقیه نقاط کمتر از پنجاه هزار نفر		
۴۷	۵۶	۱۰۳	۲۱۲	۲۵۷	۴۶۹
۷۲	۵۵	۱۲۷	۲۱۱	۲۱۱	۴۲۲
۵۳۰	۵۲۳	۱۰۵۳	۱۰۵	۱۲۴	۲۲۹
۲۱۴	۲۰۹	۴۲۳	۱۴۳	۱۵۵	۲۹۸
۱۳۵	۱۳۸	۲۷۳	۹۲	۸۸	۱۸۰
۷۸	۴۹	۱۲۷	۴۹	۵۳	۱۰۲
۱۸۵	۱۸۷	۳۷۲	۲۸۲	۲۷۲	۵۵۴
۲۰۰	۱۷۲	۳۷۲	۱۱۴	۷۴	۱۸۸
۱۱۹	۲۲۵	۳۴۴	۱۱۲	۱۳۴	۲۴۶
۱۲۶	۱۹۷	۳۲۳	۲۵۴	۲۱۷	۴۷۱
۶۴	۶۰	۱۲۴	۶۱	۶۷	۱۲۸
۱۲	۱۸	۳۰	۲۴	۲۸	۵۲
۷۸	۶۳	۱۴۰	۸۳	۶۳	۱۴۵
۳۴	۴۵	۷۹	۵۱	۳۱	۸۲
۳۵۱	۳۲۰	۶۷۱	۷۶	۷۳	۱۴۹
۷۳۴	۷۳۲	۱۴۶۶	۳۲۱	۳۵۰	۶۷۱
۱۰	۷۴	۸۴	۱۳	۱۷	۳۰
۱۲۷	۱۱۴	۲۴۱	۲۸	۳۲	۶۰
۷۵	۷۳	۱۴۸	۴	۳	۷
۶۰	۵۰	۱۱۰	۴۴۹	۴۹۵	۹۴۴
۶۲	۶۶	۱۲۸	۱۱۸	۱۱۵	۲۳۳
۱۴۱	۱۵۲	۲۹۳	۱۵۳۳	۱۴۲۵	۲۹۵۸
۲۱۴	۲۱۳	۴۲۷	۱۳۰	۱۱۵	۲۴۵
۴۸	۵۹	۱۰۷	۱۱۳	۱۰۰	۲۱۳
۱۳۹	۱۱۲	۲۵۱	۱۱۴	۱۱۸	۲۳۲
۱۰۰	۱۱۴	۲۱۴	۱۶۹	۱۲۰	۲۸۹
۲۴	۱۶	۴۰	۱۳۰	۹۹	۲۲۹
۱۲۲	۱۱۹	۲۴۱	۵	۱	۶
۴۱۳	۳۷۰	۷۸۳	۷۰۲	۷۴۸	۱۴۵۰
۶۷	۵۵	۱۲۲	۵۲۸	۴۸۶	۱۰۱۴
۷۳	۶۴	۱۳۷	۴۰۳	۳۴۵	۷۴۸
۱۴۵	۱۱۶	۲۶۱	۶۹	۶۹	۱۳۸
۴۹	۴۰	۸۹	۵۷	۴۲	۹۹
۱۳۳۷	۱۳۵۱	۲۶۸۸	۹۱	۸۰	۱۷۱
۹۵	۸۳	۱۷۸	۱۳۳	۱۳۲	۲۶۵
۱۱۳	۱۲۴	۲۳۷	۲۵	۳۲	۵۷
۲۷۰	۲۶۲	۵۳۲	۳۵	۳۰	۶۵
۱۶۵	۱۲۵	۲۹۰	۱۰۰	۹۷	۱۹۷
۸۰	۷۳	۱۵۳	۱۵۸	۱۹۷	۳۵۵
۳۸	۲۹	۶۷	۲۶۰	۲۵۴	۵۱۴
۳۱	۳۵	۶۶	۴۸	۳۴	۸۲
۲۶	۴۸	۷۴	۵۸	۵۲	۱۱۰
۴۸	۵۲	۱۰۰	۵۸۲	۵۷۴	۱۱۵۶
۵۹	۶۶	۱۲۵	۵۸۸	۶۰۹	۱۱۹۷
۶۳	۶۸	۱۳۱	۳۰	۳۵	۶۵
۱۵۲	۱۳۸	۲۹۰	۲۰۱	۲۰۴	۴۰۵
۹۰	۶۳	۱۵۳	۹۰	۹۶	۱۸۶
۱۷	۲۱	۳۸	۲۰۱	۲۰۴	۴۰۵
۵۸	۶۱	۱۱۹	۶۹۷	۶۶۶	۱۳۶۳
۲۴۷	۲۷۱	۵۱۸	۶۲۶	۶۰۸	۱۲۳۴

بقیه جدول شماره ۱۸ جمعیت بر حسب جنس در شهر و دهات و دیگر نقاط مسکونی حوزه سرشماری بزازجان (دشتی و دشتستان) آبانماه ۱۳۳۵ (نوامبر ۱۹۵۶)

مرد	زن	شهر - ده - سایر نقاط مسکونی	مرد	زن	مرد و زن	شهر - ده - سایر نقاط مسکونی
		بقیه نقاط کثرت از پنجم هزار نفر				بقیه نقاط کثرت از پنجم هزار نفر
۶۸	۱۷۵	کون سن	۲۲۷	۲۲۰	۴۴۷	شورکی
۱۱۵	۲۲۲	کوه چر	۶۷	۵۹	۱۲۶	شول
۶۱	۲۱۰	گرن	۱۶۹	۱۴۷	۳۱۶	شه نیا
۸۰	۲۱۳	گرنکوه	۳۸۲	۳۶۹	۷۵۱	شیخیان
۳۱	۴۷	گرنکزی	۳۳	۵۷	۹۰	شیرمرز
۸۶	۱۷۵	گرنلند	۱۰۲	۱۲۵	۲۲۷	صنی آباد
۵۱	۶۴	گرنخون	۳-۲	۲۹۷	۵۹۹	طلعه
۵۵۸	۱۱۴۰	گرن راز	۲۲۴	۱۵۹	۳۸۳	طویل دراز
۲۱	۳۱	گرنک	۲۲۹	۲۹۹	۵۲۸	هالی جنگی
۱۶۱	۲۹۴	گلستان	۱۴۳	۱۱۰	۲۵۳	عامری
۵۶۰	۱۰۹۴	گلکی	۲۱	۱۹	۴۰	عیار آباد
۱۳۳	۲۱۷	گلنگون	۲۲۹	۱۸۷	۴۱۶	عربی
۳۱۲	۶۴۳	کنجک	۱۵۷	۱۶۳	۳۲۰	عطیه
۱۰	۱۹۵	گندم ریز	۲۳	۲۰	۴۳	علی
۴۸۱	۹۴۸	گرنک	۳۸	۴۴	۸۲	عموش
۲۱۴	۴۶۵	لاور ساحلی	۲۵۲	۲۵۹	۵۱۱	عمسوند
۲۲۳	۵۲۳	لاور بیس علم	۷۹	۸۸	۱۶۷	فارستان کیکان
۱۶	۱۷۴	لای پسته	۲۳۳	۲۸۱	۵۱۴	فارستان
۲۵	۵۷	لرده	۲۶۰	۳۱۴	۵۷۴	فاریاب
۱۷۲	۳۷۳	لمبه دان	۵۲	۵۷	۱۰۹	نهدان
۶۶	۱۱۷	لوحک	۲۸۴	۲۷۷	۵۶۱	نقیه احمدان
۴۱۳	۸۵۷	محمد احمدی	۵۱۳	۳۷۸	۸۹۱	نقیه حسان
۱۸۵	۳۷۲	محمد عامری	۲۶۹	۲۷۶	۵۴۵	قبایکلی
۱۷۱	۳۲۹	محمد آباد	۲۱	۲۴	۴۵	قراول خانه
۱۳۰	۲۴۸	محمد جمالی	۲۸۲	۲۶۱	۵۴۳	قلاکی
۱۰۵	۲۱۶	محمد شاهی	۵۱	۶۰	۱۱۱	قلعه کهنه
۲۷	۶۳	مرد باران	۶۰	۶۶	۱۲۶	کارونه
۳۴	۱۰۰	مرد شور	۳۰۵	۳۵۰	۶۵۵	کالی
۶۸۸	۱۳۲۱	مزارعی	۸۰	۸۶	۱۶۶	کاهی
۳۸	۱۵۶	مقاتل	۱۳۰	۱۰۸	۲۳۸	کیکان
۲۱۶	۴۲۱	مکابری	۸۱۵	۴۹۷	۱۳۱۲	کرد وان
۲۲	۶۲	مل کب	۱۲	۹	۲۱	کرد لان
۴۱	۶۰	مل گره	۴۸	۲۵	۷۳	کرگی
۸۳	۱۶۰	مل کاودان	۲۴۹	۲۳۰	۴۷۹	کری
۶۶	۲۰۲	مندان	۸۱	۷۷	۱۵۸	کشتی
۸۸	۱۶۹	مقل	۱۰۷	۱۱۴	۲۲۱	کشی تنگستان
۱۶۹	۳۲۳	میانخزه	۲۵	۲۱	۴۶	کشی
۳۰	۷۴	میلک	۱۳۹	۱۱۳	۲۵۲	کلانه
۶۶	۱۵۴	میله کلو	۵۲	۵۰	۱۰۲	کلی
۷۰	۱۶۹	میله کشوری	۳۰۵	۲۹۲	۵۹۷	کلل
۹۲	۱۱۷	میله بهمنی	۲۴۵	۲۲۲	۴۶۷	کلل زیارت
۱۷۲	۳۷۱	میله فخری	۱۸۹	۲۰۰	۳۸۹	کله
۱۰۳	۱۶۹	میله عیدی	۱۲۱	۷۷	۱۹۸	کله زنی
۱۰۶	۲۰۰	راجا	۱۳	۱۵	۲۸	کمال احمدی
۵۳	۱۴۵	ناسری	۱۰	۴	۱۴	کمارندک
۳۷	۸۶	نورکو	۷۰	۵۸	۱۲۸	کنار ترشان
۴۳۲	۸۶۹	نظر آقا	۱۰۶	۷۰	۱۷۶	کثاری
۱۲۶	۲۲۹	نوکا زگری	۱۱۴	۱۳۱	۲۴۵	کناوکان
۴۷	۱۱۰	نوکین	۱۱۲	۱۱۲	۲۲۴	کده بید
۸۹	۱۷۷	نوکا زخلی	۴۲	۴۸	۹۰	کودک

بقیه جدول شماره ۱ - جمعیت بر حسب جنس در شهر - دهات و دیگر نقاط مسکونی حوزه سرشماری برازجان (دشتی و دشتستان) آبانماه ۱۳۳۵ (نوامبر ۱۹۵۶)

شهر - ده - سایر نقاط مسکونی			شهر - ده - سایر نقاط مسکونی		
مرد	زن	مرد و زن	مرد	زن	مرد و زن
بقیه نقاط کثرترا از پنجهزار نفر			بقیه نقاط کثرترا از پنجهزار نفر		
۲۰۲	۲۰۷	۴۰۹	۶۰	۴۷	۱۰۷
۵۵	۶۰	۱۱۵	۲۸	۴۴	۷۲
۲۴	۲۸	۵۲	۲۱۶	۲۱۱	۴۲۷
			۲۲۲	۲۰۷	۴۲۹
			۷۱	۶۵	۱۳۶
جمعیت موقت:			۶۳	۴۹	۱۱۲
جمعیت متحرک			۱۰۶	۱۱۶	۲۲۲
۶۰۹	۶۳۱	۱۲۴۰	۶۵	۱۲۴	۱۸۹

۰۶۴ ۱۵۶ ۰۱

جدول شماره ۲ - مشخصات برجسته نقاطیکه کثرترا از پنجهزار نفر جمعیت دارند در حوزه سرشماری برازجان (دشتی و دشتستان) آبانماه ۱۳۳۵ (نوامبر ۱۹۵۶)

چند درصد مجموع دهات	تعداد دهات	مشخصات برجسته ده	چند درصد مجموع دهات	تعداد دهات	مشخصات برجسته ده
۷۶/۴	۲۳۰	رادپور		۳۰۱	مجموع نقاط کثرترا از پنجهزار نفر
۲۱/۳	۶۴	دهاتیکه رادپورند و با اظهار نکرده اند	۲۳/۱	۱۰۲	شورای ده
۱/۳	۴	دهاتیکه ۱ تا ۴ رادپور دارند			مدرسه یا سایر موسسات فرهنگی
۱/-	۲	دهاتیکه ۵ تا ۹ رادپور دارند	۵/۳	۱۶	دهاتیکه فقط مدارس دولتی دارند
		دهاتیکه ۱۰ رادپور یا بیشتر دارند	۱۸/۳	۵۵	دهاتیکه فقط مدارس ملی دارند
		وضع تصرف زمین (تمام ده و یا قسمتی از ده)	۰/۳	۱	دهاتیکه مدارس دولتی و ملی دارند
۷/۱	۲۳	خالصه	۲۶/۱	۲۲۱	دهاتیکه موسسات فرهنگی ندارند
۱/-	۳	موقوفه	۱/-	۳	بهداری یا درمانگاه و یا سایر موسسات بهداشتی
۲۴/۱	۲۲۳	متعلق به مالکین کشاورز			حمام عمومی
۴۲/۱	۱۲۹	متعلق به مالکین غیر کشاورز (اریایی)	۱۵/-	۴۵	مسجد
		متعلق به بنگاههای غیر دولتی			

جدولی شماره ۳ - جمعیت بر حسب سن و جنس در حوزه سرشماری برازجان (دشتی و دشتستان) آبانماه ۱۳۳۵ (نوامبر ۱۹۵۶)

چند درصد			تعداد			سن
زن	مرد	مرد و زن	زن	مرد	مرد و زن	
۱۰۰/۰	۱۰۰/۰	۱۰۰/۰	۵۶۰۰۷	۵۳۱۱۳	۱۱۰۰۰۰	کل حوزه سرشماری برازجان (دشتی و دشتستان)
						کلیه سنین
۱۹/۸	۱۶/۳	۱۸/۱	۱۱۰۹۴	۸۷۱۰	۱۹۸۸۴	کثر از ۵ ساله
۲/۳	۱/۰	۲/۲	۱۳۰۱	۱۰۹۰	۲۳۹۱	کثر از یکساله
۱۷/۵	۱۴/۳	۱۵/۶	۹۷۲۳	۷۶۱۵	۱۷۳۳۸	۱-۴ ساله
۱۵/۷	۱۵/۵	۱۵/۶	۸۸۰۰	۸۳۵۳	۱۷۱۵۸	۵-۹ ساله
۸/۳	۹/۵	۸/۸	۴۵۸۶	۵۱۴۵	۹۷۳۱	۱۰-۱۴ ساله
۶/۸	۶/۴	۶/۶	۳۸۲۸	۳۴۶۳	۷۲۹۱	۱۵-۱۹ ساله
۷/۱	۵/۵	۶/۳	۳۱۶۵	۲۶۱۱	۵۷۷۶	۲۰-۲۴ ساله
۱۵/۸	۱۴/۱	۱۵/۴	۸۸۷۴	۸۰۶۳	۱۶۹۳۷	۲۵-۲۹ ساله
۱۰/۶	۱۲/۵	۱۱/۶	۵۹۵۸	۶۷۷۶	۱۲۷۳۴	۳۰-۳۴ ساله
۷/۸	۹/۳	۸/۵	۴۳۸۳	۴۶۶۴	۹۰۴۷	۳۵-۳۹ ساله
۴/۵	۵/۶	۵/۶	۲۵۴۰	۳۰۴۵	۵۵۸۵	۴۰-۴۴ ساله
۲/۴	۲/۱	۲/۶	۱۳۳۰	۱۵۴۵	۲۸۷۵	۴۵-۴۹ ساله
۰/۶	۱/۰	۰/۶	۵۰۰	۵۳۶	۱۰۳۶	۵۰-۵۴ ساله
۰/۲	۰/۶	۰/۴	۱۳۹	۲۱۸	۳۵۷	۵۵-۵۹ ساله
-	-	-	۶	۴	۱۰	سن اظهار نشده
-	-	-	۱۴/۶	۲۲/۱	۲۰/۷	میان سنی
						شهر برازجان (دشتی و دشتستان)
۱۰۰/۰	۱۰۰/۰	۱۰۰/۰	۵۰۷۲	۵۱۶۱	۱۰۲۳۳	کلیه سنین
۱۸/۶	۱۶/۱	۱۸/۱	۹۴۵	۹۸۷	۱۹۳۲	کثر از ۵ ساله
۳/۴	۳/۴	۳/۴	۱۷۲	۱۷۲	۳۴۴	کثر از یکساله
۱۵/۲	۱۵/۷	۱۵/۵	۷۷۳	۸۱۶	۱۵۸۹	۱-۴ ساله
۱۴/۶	۱۵/۳	۱۵/۱	۷۵۴	۷۹۰	۱۵۴۴	۵-۹ ساله
۶/۰	۱۱/۳	۱۰/۲	۴۵۷	۵۸۳	۱۰۴۰	۱۰-۱۴ ساله
۸/۷	۹/۰	۸/۶	۴۴۱	۴۶۶	۹۰۷	۱۵-۱۹ ساله
۸/۲	۶/۸	۷/۵	۴۱۴	۳۵۱	۷۶۵	۲۰-۲۴ ساله
۱۴/۶	۱۲/۴	۱۳/۷	۷۵۵	۶۴۲	۱۳۹۷	۲۵-۲۹ ساله
۹/۶	۱۰/۰	۹/۸	۴۸۹	۵۱۷	۱۰۰۶	۳۰-۳۴ ساله
۸/۳	۷/۴	۷/۸	۴۲۰	۳۸۲	۸۰۲	۳۵-۳۹ ساله
۴/۲	۵/۳	۴/۷	۲۱۳	۲۷۳	۴۸۶	۴۰-۴۴ ساله
۲/۴	۲/۳	۲/۳	۱۲۲	۱۱۸	۲۴۰	۴۵-۴۹ ساله
۰/۸	۰/۸	۰/۸	۴۲	۴۰	۸۲	۵۰-۵۴ ساله
۰/۴	۰/۲	۰/۳	۲۰	۱۲	۳۲	۵۵-۵۹ ساله
-	-	-	-	-	-	سن اظهار نشده
-	-	-	۱۶/۳	۱۷/۴	۱۸/۳	میان سنی
						بقیه نقاط حوزه سرشماری برازجان (دشتی و دشتستان)
۱۰۰/۰	۱۰۰/۰	۱۰۰/۰	۵۰۹۳۵	۴۸۸۳۱	۹۹۷۶۶	کلیه سنین
۱۹/۹	۱۶/۰	۱۸/۰	۱۰۱۴۹	۷۸۰۳	۱۷۹۵۲	کثر از ۵ ساله
۲/۰	۱/۶	۲/۱	۱۱۲۱	۱۱۱	۲۰۳۲	کثر از یکساله
۱۷/۷	۱۴/۱	۱۵/۶	۹۰۲۰	۶۸۸۴	۱۵۹۰۴	۱-۴ ساله
۱۵/۸	۱۵/۵	۱۵/۷	۸۰۵۱	۷۵۶۳	۱۵۶۱۴	۵-۹ ساله
۸/۱	۹/۳	۸/۷	۴۱۲۱	۴۵۶۲	۸۶۸۳	۱۰-۱۴ ساله
۶/۷	۶/۱	۶/۴	۳۳۸۳	۳۱۱۷	۶۵۰۰	۱۵-۱۹ ساله
۷/۰	۵/۴	۶/۲	۳۵۵۱	۳۶۴۰	۷۱۹۱	۲۰-۲۴ ساله
۱۶/۰	۱۵/۲	۱۵/۶	۸۱۱۱	۷۴۲۱	۱۵۵۴۰	۲۵-۲۹ ساله
۱۰/۷	۱۲/۸	۱۱/۸	۵۴۶۶	۶۲۵۶	۱۱۷۲۸	۳۰-۳۴ ساله
۷/۸	۹/۴	۸/۶	۳۹۶۳	۴۵۸۲	۸۵۴۵	۳۵-۳۹ ساله
۴/۶	۵/۷	۵/۶	۲۳۲۷	۲۷۷۳	۵۰۹۹	۴۰-۴۴ ساله
۲/۴	۲/۱	۲/۶	۱۲۰۸	۱۴۲۷	۲۶۳۵	۴۵-۴۹ ساله
۰/۶	۱/۰	۱/۰	۴۵۸	۴۶۶	۹۲۴	۵۰-۵۴ ساله
۰/۲	۰/۶	۰/۴	۱۱۱	۳۰۶	۴۱۷	۵۵-۵۹ ساله
-	-	-	۶	۴	۱۰	سن اظهار نشده
-	-	-	۱۶/۶	۲۲/۸	۲۱/۰	میان سنی



بقیه جدول شماره ۴- وضع زناشویی بر حسب سن و جنس در جمعیت از ۱۵ ساله بیالای حوزه سرشماری بزازجان (دشت و دشتستان) و آبانماه ۱۳۳۰ (توابع ۱۹۵۱)  
(سن اظهار نشده نیز جز جمع سنین از ۱۵ ساله بیالا منظور شده است)

ازدواج	بی همسر		دارای همسر		جمع	سن و جنس
	در اثر طلاق	در اثر فوت	چند درصد	تعداد		
<b>بقیه مناطق حوزه سرشماری بزازجان (دشت و دشتستان)</b>						
<u>مسرد</u>						
۸۱۵۹	۱۱۳	۱۳۲۱	۶۶/۱	۱۱۳۳۱	۲۸۹۰۴	جمع از ۱۵ ساله بیالا
۲۸۹۹	۱	۳	۳/۱	۹۴	۲۹۹۲	۱۱-۱۵ ساله
۲۰۰۶	۱۲	۳۰	۲۲/۸	۶۰۲	۲۶۴۰	۱۶-۲۰ ساله
۲۰۰۹	۲۲	۱۸۲	۶۲/۸	۴۶۵۷	۷۴۲۱	۲۱-۲۵ ساله
۵۵۶	۳۵	۲۲۱	۸۷/۰	۵۴۴۷	۶۳۵۹	۲۶-۳۰ ساله
۱۳۴	۲۵	۲۲۶	۹۱/۶	۴۹۹۷	۴۵۸۲	۳۱-۳۵ ساله
۳۲	۱	۲۴۲	۸۹/۸	۲۴۸۹	۲۷۷۲	۳۶-۴۰ ساله
۱۱	۵	۲۲۴	۸۳/۲	۱۱۸۷	۱۴۲۷	۴۱-۴۵ ساله
۷	-	۱۲۷	۷۳/۰	۳۶۲	۴۱۶	۴۶-۵۰ ساله
۱	۳	۷۶	۷۳/۱	۲۲۶	۳۰۶	۵۱-۵۵ ساله بیالا
۴	-	-	-	-	۴	سن اظهار نشده
<u>دشت</u>						
۴۸۰۴	۲۴۶	۴۰۸۵	۶۸/۱	۱۹۴۷۱	۲۸۶۰۶	جمع از ۱۵ ساله بیالا
۲۰۶۹	۱	۱۵	۲۲/۵	۷۶۰	۳۲۸۳	۱۱-۱۵ ساله
۱۰۸۳	۳۴	۲۷	۱۷/۵	۲۳۹۷	۳۵۵۱	۱۶-۲۰ ساله
۷۴۵	۸۷	۲۲۹	۸۶/۶	۷۰۵۸	۸۱۱۹	۲۱-۲۵ ساله
۱۹۲	۴۹	۴۱۲	۸۸/۱	۴۸۱۶	۵۴۶۹	۲۶-۳۰ ساله
۹۹	۲۲	۱۷۳	۷۲/۱	۲۸۵۸	۳۹۶۳	۳۱-۳۵ ساله
۳۸	۲۴	۱۱۴۷	۴۸/۰	۱۱۱۸	۲۳۲۷	۳۶-۴۰ ساله
۲۳	۸	۸۱۱	۲۹/۵	۳۵۶	۱۲۰۸	۴۱-۴۵ ساله
۱	۲	۳۶۱	۱۸/۸	۸۶	۴۵۸	۴۶-۵۰ ساله
۵	-	۱۰۰	۱۱/۸	۱۴	۱۲۹	۵۱-۵۵ ساله بیالا
۱	-	-	-	۸	۹	سن اظهار نشده

\*- در مواردیکه جمع کمتر از ۱۰۰ باشد چند درصد نشان داده نمیشود.



بقیه جدول شماره ۵- وضع سواد برحسب سن و جنس در جمعیت ازده ساله ایلیای حوزه سرشماری برازجان (دشتی و دشتستان) آبانماه ۱۳۳۰ (توامبر ۱۹۵۶)  
(سن اظهار نشده نیز جز جمع سنین ازده ساله بالا منظور شده است)

آبائین سواد اظہار	سختوانند بخوانند و بنویسند	نقطه میتوانند بخوانند	میتوانند بخوانند و بنویسند (با سواد)			جمع کل	سن و جنس	
			تحصیلات رسمی ندارند	تحصیلات رسمی دارند	چند درصد			
<b>شهر برازجان (دشتی و دشتستان)</b>								
<b>سر</b>								
۲	۲۰۶۲	۵۵	۷۵	۱۱۱۰	۳۷/۴	۱۲۶۵	۲۳۸۴	جمع ازده ساله بیلا
-	۲۲۲	۱	۴	۳۵۵	۶۱/۶	۳۵۹	۵۸۲	۱۰-۱۴ ساله
-	۲۲۰	-	۲	۲۴۴	۵۲/۸	۲۴۶	۴۶۶	۱۵-۱۹ ساله
-	۲۰۷	۵	۲	۱۳۷	۳۹/۶	۱۳۹	۳۵۱	۲۰-۲۴ ساله
-	۴۰۲	۱۷	۹	۲۱۴	۲۴/۷	۲۲۳	۶۴۲	۲۵-۲۹ ساله
۱	۳۵۱	۹	۱۶	۱۴۰	۳۰/۷	۱۵۶	۵۱۷	۳۰-۳۴ ساله
۱	۲۹۵	۴	۲۴	۵۸	۲۱/۵	۸۲	۳۸۲	۳۵-۳۹ ساله
-	۲۱۹	۱۴	۱۱	۲۶	۱۴/۷	۴۱	۲۷۲	۴۰-۴۴ ساله
-	۱۴۵	۵	۷	۱۳	۱۱/۸	۲۰	۱۷۰	۴۵-۴۹ ساله بیلا
-	-	-	-	-	-	-	-	سن اظهار نشده
<b>زن</b>								
۴	۳۱۶۱	۱۴	۱۰	۱۸۴	۵/۸	۱۹۴	۲۳۷۲	جمع ازده ساله بیلا
-	۳۸۲	۲	۲	۷۱	۱۶/۰	۷۳	۴۵۷	۱۰-۱۴ ساله
۱	۳۸۲	۵	۲	۵۰	۱۱/۸	۵۲	۴۴۱	۱۵-۱۹ ساله
-	۳۱۲	-	۲	۲۰	۵/۳	۲۲	۴۱۴	۲۰-۲۴ ساله
۲	۷۱۶	۲	۲	۲۳	۴/۶	۲۵	۷۵۵	۲۵-۲۹ ساله
۱	۴۷۸	-	۱	۹	۲/۰	۱۰	۴۸۹	۳۰-۳۴ ساله
-	۴۱۵	۳	۱	۱	۰/۵	۲	۴۲۰	۳۵-۳۹ ساله
-	۲۱۱	۲	-	-	-	-	۲۱۲	۴۰-۴۴ ساله
-	۱۸۴	-	-	-	-	-	۱۸۴	۴۵-۴۹ ساله بیلا
-	-	-	-	-	-	-	-	سن اظهار نشده
<b>بقیه نقاط حوزه سرشماری برازجان (دشتی و دشتستان)</b>								
<b>مرد و زن</b>								
۹۳	۱۲۱۰۸	۸۸۱	۱۰۲۳	۱۰۷۸	۳/۶	۲۶۱۱	۶۶۲۰۱	جمع ازده ساله بیلا
۱۶	۸۰۲۶	۶۶	۷۰	۵۱۳	۶/۷	۵۸۳	۸۶۹۱	۱۰-۱۴ ساله
۱۰	۵۹۵۰	۶۷	۷۰	۲۸۳	۵/۵	۳۵۳	۶۳۸۰	۱۵-۱۹ ساله
۱۱	۵۸۴۳	۸۴	۸۰	۱۷۲	۴/۱	۲۵۳	۶۱۹۱	۲۰-۲۴ ساله
۲۰	۱۳۷۴۹	۳۱۳	۳۵۸	۳۰۰	۳/۶	۵۵۸	۱۵۰۴۰	۲۵-۲۹ ساله
۱۵	۱۱۲۰۲	۱۷۴	۱۸۷	۱۵۰	۲/۶	۳۲۷	۱۱۷۲۸	۳۰-۳۴ ساله
۱۰	۸۱۳۹	۱۳۴	۱۷۳	۹۶	۳/۲	۲۷۲	۸۰۴۵	۳۵-۳۹ ساله
۸	۴۸۲۷	۱۰۰	۱۱۷	۴۷	۲/۲	۱۶۴	۵۰۱۹	۴۰-۴۴ ساله
۲	۳۸۲۰	۶۱	۷۵	۱۵	۱/۲	۹۰	۴۰۹۴	۴۵-۴۹ ساله بیلا
-	۱۲	-	-	۱	*	۱	۱۳	سن اظهار نشده
<b>سر</b>								
۳۲	۳۰۰۳۴	۸۵۹	۱۰۰۹	۱۰۳۲	۷/۶	۲۰۴۱	۳۲۴۶۶	جمع ازده ساله بیلا
۶	۳۹۲۹	۶۲	۶۷	۴۹۸	۱۲/۴	۵۶۵	۹۰۶۴	۱۰-۱۴ ساله
۲	۲۵۸۸	۶۷	۶۵	۲۷۵	۱۱/۳	۳۴۰	۲۶۹۷	۱۵-۱۹ ساله
۳	۲۳۲۱	۸۱	۷۵	۱۶۰	۸/۶	۲۳۵	۲۶۴۰	۲۰-۲۴ ساله
۶	۶۶۶۰	۲۰۷	۲۵۵	۲۱۳	۷/۴	۵۴۸	۷۴۲۱	۲۵-۲۹ ساله
۸	۵۷۵۳	۱۶۹	۱۸۲	۱۴۷	۵/۳	۳۲۹	۶۲۵۹	۳۰-۳۴ ساله
۵	۴۱۸۸	۱۱۹	۱۷۴	۹۶	۵/۶	۲۷۰	۴۵۸۲	۳۵-۳۹ ساله
۱	۲۵۱۲	۶۵	۱۱۷	۴۷	۵/۶	۱۶۴	۲۷۷۲	۴۰-۴۴ ساله
۱	۲۰۸۰	۵۹	۷۴	۱۵	۴/۰	۸۹	۲۲۲۹	۴۵-۴۹ ساله بیلا
-	۳	-	-	۱	*	۱	۴	سن اظهار نشده



بقیه جدول شماره ۴ - وضع سواد بر حسب سن و جنس در جمعیت از ده ساله بالای حوزه سرشماری پرازیجان (دشتی و دشتستان) پیاپی ۱۳۳۰ (توابع ۱۳۵۶)  
(سن اظهار نشده نیز جزو جمع سنین از ده ساله بیالا منظور شده است)

آنها نیکه وضع سواد شان اظهار نشده	نمی توانند بخوانند و نمی نویسند	فقط می توانند بخوانند	می توانند بخوانند و می نویسند (یا سواد)			جمع کل	سن و جنس	
			تحصیلات رسمی ندارند	تحصیلات رسمی دارند	چند درصد			
۶۱	۳۲۰۷۴	۲۰	۲۴	۴۶	۰/۲	۷۰	۳۲۷۲۵	بقیه نقاط حوزه سرشماری پرازیجان (دشتی و دشتستان) پیاپی جمع از ده ساله بیالا -
۱۰	۴۰۲۷	۴	۳	۱۵	۰/۴	۱۸	۴۱۲۶	۱۰-۱۴ ساله
۸	۳۳۱۲	-	۵	۸	۰/۴	۱۳	۳۲۸۲	۱۵-۱۹ ساله
۸	۳۰۲۲	۲	۵	۱۳	۰/۵	۱۸	۳۵۵۱	۲۰-۲۴ ساله
۱۴	۸۰۸۹	۶	۳	۷	۰/۱	۱۰	۸۱۱۹	۲۵-۳۴ ساله
۷	۵۴۴۹	۵	۵	۳	۰/۱	۸	۵۴۶۹	۳۵-۴۴ ساله
۵	۳۶۵۱	۵	۲	-	۰/۱	۲	۳۶۶۳	۴۵-۵۴ ساله
۷	۲۳۱۵	۵	-	-	-	-	۲۳۲۲	۵۵-۶۴ ساله
۲	۱۷۸۰	۲	۱	-	۰/۱	۱	۱۷۸۵	۶۵ ساله بیالا
-	۱	-	-	-	-	-	۱	سن اظهار نشده

۰۰۱ - ۰۰۲ - ۰۰۳ - ۰۰۴ - ۰۰۵ - ۰۰۶ - ۰۰۷ - ۰۰۸ - ۰۰۹ - ۰۱۰ - ۰۱۱ - ۰۱۲ - ۰۱۳ - ۰۱۴ - ۰۱۵ - ۰۱۶ - ۰۱۷ - ۰۱۸ - ۰۱۹ - ۰۲۰

جدول شماره ۲۶ - آخرین مدرک تحصیلی بر حسب سن و جنس در جمعیت ازده ساله بیابالی حوزه سرشماری برازجان (دشتی و دشتستان) : آبانماه ۱۳۳۰ (توامبر ۱۳۰۶)  
(سن اظهارکننده نیز جز جمع سنین ازده ساله بیابالی منظور شده است)

از ۲۵ ساله بیابالی						از ۱۰ تا ۲۴ ساله				جمع ازده ساله بیابالی	آخرین درجه تحصیلی و جنس
۱۰-۱۵ ساله	۱۶-۲۰ ساله	۲۱-۲۵ ساله	جمع	۱۰-۱۵ ساله	۱۶-۲۰ ساله	۲۱-۲۴ ساله	جمع	جمع ازده ساله بیابالی			
کل حوزه سرشماری برازجان (دشتی و دشتستان)											
مردوزن											
انحصاریکه مدرک تحصیلی رسمی ندارند و با درجه تحصیلی خود را اظهار نکرده اند											
۴۳۴۰	۵۵۰۹	۹۱۹۲	۱۲۴۳۵	۱۶۳۹۰	۶۷۸۶۶	۶۶۶۶	۶۷۱۰	۸۷۹۲	۲۲۱۲۸	۷۰۰۰۶	سالهای ابتدائی
-	۲	-	۱	۱	۴	۲	۲	۲۲	۲۶	۳۰	سال ۱ ابتدائی
۲	۹	۱۷	۲۳	۳۰	۸۱	۱۳	۱۶	۱۰۷	۱۳۹	۲۲۰	سال ۲ ابتدائی
-	۷	۹	۲۲	۳۵	۷۳	۱۵	۲۰	۲۸	۲۱۳	۳۳۶	سال ۳ ابتدائی
۵	۱۵	۳۱	۶۱	۸۲	۱۹۴	۴۵	۸۷	۲۱۹	۳۴۸	۵۴۲	سال ۴ ابتدائی
۶	۱۳	۲۵	۳۶	۷۳	۱۵۳	۵۵	۱۱۴	۱۹۹	۳۶۰	۵۱۳	سال ۵ ابتدائی
۱۱۲	۲۸	۶۳	۱۲۹	۲۵۱	۴۸۳	۱۱۸	۲۰۵	۱۴۶	۴۶۹	۹۵۳	سال ۶ ابتدائی
سالهای متوسطه											
-	-	-	۱	۱۱	۱۲	۶	۳۶	۲۱	۶۶	۷۸	سال ۱ متوسطه
-	-	-	۱	۱	۱۰	۶	۴۱	۶	۵۳	۶۳	سال ۲ متوسطه
۲	۱	۹	۱۱	۲۳	۶۴	۱۶	۳۵	۲	۵۳	۱۱۷	سال ۳ متوسطه
-	-	۱	-	۳	۴	۱۰	۸	-	۱۸	۲۲	سال ۴ متوسطه
۱	-	-	۱	۱۳	۱۵	۳۶	۹	-	۴۵	۶۰	سال ۵ متوسطه
-	۱	-	۱	۳	۵	۴	۱	-	۵	۱۰	سال ۶ متوسطه
سالهای دانشگاه											
-	-	-	-	-	-	-	-	-	-	-	سال ۱ دانشگاه
-	-	-	-	-	-	-	-	-	-	-	سال ۲ دانشگاه
-	-	-	۴	۳	۷	۱	-	-	۱	۸	سال ۳ دانشگاه
-	-	-	-	-	-	-	-	-	-	-	سال ۴ دانشگاه و بیشتر
مرد											
انحصاریکه مدرک تحصیلی رسمی ندارند و با درجه تحصیلی خود را اظهار نکرده اند											
۲۳۷۱	۲۹۶۹	۴۸۱۰	۶۴۸۹	۷۵۵۶	۲۴۱۶۵	۲۶۶۶	۲۹۴۴	۴۲۹۲	۹۹۳۰	۳۴۱۲۸	سالهای ابتدائی
-	۲	-	۱	۱	۴	۲	۲	۲۰	۲۴	۲۸	سال ۱ ابتدائی
۲	۹	۱۷	۲۲	۲۸	۷۸	۱۲	۱۱	۹۴	۱۱۷	۱۹۵	سال ۲ ابتدائی
-	۷	۹	۲۲	۳۳	۷۱	۱۴	۱۷	۲۰۳	۲۳۴	۳۰۵	سال ۳ ابتدائی
۵	۱۵	۳۱	۶۰	۷۹	۱۹۰	۳۹	۸۲	۱۶۸	۳۱۹	۵۰۶	سال ۴ ابتدائی
۶	۱۳	۲۵	۳۵	۶۵	۱۴۴	۵۱	۹۹	۱۷۸	۳۲۸	۴۷۲	سال ۵ ابتدائی
۱۲	۲۸	۶۳	۱۲۲	۲۳۰	۴۵۴	۱۰۰	۱۸۱	۱۳۱	۴۱۲	۸۶۷	سال ۶ ابتدائی
سالهای متوسطه											
-	-	-	۱	۱۰	۱۱	۶	۳۵	۲۱	۶۵	۷۶	سال ۱ متوسطه
-	-	-	۱	۱	۱۰	۶	۳۹	۶	۵۱	۶۱	سال ۲ متوسطه
۲	۱	۹	۱۸	۳۰	۶۰	۱۵	۳۵	۲	۵۲	۱۱۲	سال ۳ متوسطه
-	-	۱	-	۳	۴	۱۰	۸	-	۱۸	۲۲	سال ۴ متوسطه
۱	-	-	۱	۱۳	۱۵	۳۵	۹	-	۴۴	۵۹	سال ۵ متوسطه
-	۱	-	-	۳	۴	۴	۱	-	۵	۹	سال ۶ متوسطه
سالهای دانشگاه											
-	-	-	-	-	-	-	-	-	-	-	سال ۱ دانشگاه
-	-	-	-	-	-	-	-	-	-	-	سال ۲ دانشگاه
-	-	-	-	۴	۳	۷	-	-	۷	۷	سال ۳ دانشگاه
-	-	-	-	-	-	-	-	-	-	-	سال ۴ دانشگاه و بیشتر

به جدول شماره ۶- آخرین مدرک تحصیلی برحسب سن و جنس در جمعیت از ده ساله بیالای حوزه سرشماری برازجان (دشتی و دشتستان) - آبانماه ۱۳۳۵ (نوامبر ۱۹۵۶)  
(سن اظهارکننده نیز جزء جمع سنین ازده ساله بیالا منظور شده است)

سن اظهارکننده	از ۲۵ ساله بیالا						از ۱۰ تا ۲۴ ساله				جمع ازده ساله بیالا	آخرین درجه تحصیلی و جنس
	۱۵-ساله بیالا	۱۱-۱۵ ساله	۱۰-۱۱ ساله	۹-۱۰ ساله	۸-۹ ساله	جمع	۲۰-۲۴ ساله	۱۶-۱۹ ساله	۱۲-۱۵ ساله	جمع		
۱	۱۹۹۹	۳۰۴۰	۴۳۸۲	۵۹۹۶	۸۸۳۹	۲۳۶۷۱	۳۹۳۲	۳۷۹۶	۴۵۰۰	۱۲۹۹۸	۳۵ ۸۷۸	کل حوزه سرشماری برازجان کلی خاصه که مدرک تحصیلی رسمی ارزند و یا درجه تحصیلی خود را بهارنگزده اند
												لهای ابتدائی
												سال ۱ ابتدائی
												سال ۲ ابتدائی
												سال ۳ ابتدائی
												سال ۴ ابتدائی
												سال ۵ ابتدائی
												سال ۶ ابتدائی
												لهای متوسطه
												سال ۱ متوسطه
												سال ۲ متوسطه
												سال ۳ متوسطه
												سال ۴ متوسطه
												سال ۵ متوسطه
												سال ۶ متوسطه
												لهای دانشکده
												سال ۱ دانشکده
												سال ۲ دانشکده
												سال ۳ دانشکده
												سال ۴ دانشکده و بیشتر
												جمع برازجان (دشتی و دشتستان)
												مرد و زن
												خاصه که مدرک تحصیلی رسمی ارزند و یا درجه تحصیلی خود را بهارنگزده اند
												لهای ابتدائی
												سال ۱ ابتدائی
												سال ۲ ابتدائی
												سال ۳ ابتدائی
												سال ۴ ابتدائی
												سال ۵ ابتدائی
												سال ۶ ابتدائی
												لهای متوسطه
												سال ۱ متوسطه
												سال ۲ متوسطه
												سال ۳ متوسطه
												سال ۴ متوسطه
												سال ۵ متوسطه
												سال ۶ متوسطه
												لهای دانشکده
												سال ۱ دانشکده
												سال ۲ دانشکده
												سال ۳ دانشکده
												سال ۴ دانشکده و بیشتر



بقيه جدول شماره ۶ - آخرین مدرک تحصیلی برحسب سن و جنس در جمعیت ازده ساله بیالای حوزه سرشماری برازجان (دشتی و دشتستان)؛ آبانماه ۱۳۳۵ (نوامبر ۱۹۵۶)  
 (سن اظهار نشده نیز جز جمع سنین ازده ساله بیالا منظور شده است)

سن اظهارات	از ۲۵ ساله بیالا						از ۱۰ تا ۲۴ ساله				جمع ازده ساله بیالا	آخرین درجه تحصیلی و جنس
	۱۰-۱۴ ساله بیالا	۱۴-۱۵ ساله	۱۵-۱۶ ساله	۱۶-۱۷ ساله	۱۷-۱۸ ساله	۱۸-۱۹ ساله	جمع	۱۰-۱۴ ساله	۱۵-۱۶ ساله	۱۷-۱۸ ساله		
۱۲	۳۱۱۹	۵۰۵۲	۸۴۴۹	۱۱۵۷۸	۱۵۲۴۰	۱۳۳۱۸	۶۰۱۸	۶۰۹۷	۸۱۷۸	۲۰۲۹۳	۱۳۶۱۳	بقیه نقاط حوزه سرشماری برازجان (دشتی و دشتستان) مرد و زن اشخاصیکه مدرک تحصیلی رسمی ندارند و یا درجه تحصیلی خود را اظهار نکرده اند
-	-	۲	-	۱	-	۳	۲	-	۱۶	۲۱	۲۴	سالهای ابتدائی
-	۲	۷	۱۵	۱۴	۲۴	۶۲	۸	۵	۶۵	۷۸	۱۴۰	سال ۱ ابتدائی
-	-	۶	۷	۱۴	۲۶	۵۲	۱۱	۱۱	۱۱۸	۱۴۰	۱۶۲	سال ۲ ابتدائی
-	۱	۸	۱۸	۲۶	۶۰	۱۲۳	۲۱	۶۰	۱۲۳	۱۶۴	۲۴۵	سال ۳ ابتدائی
-	۵	۷	۱۸	۲۳	۴۴	۹۷	۳۱	۷۱	۱۰۳	۲۰۵	۳۰۶	سال ۴ ابتدائی
۱	۵	۱۵	۳۵	۵۷	۱۱۶	۲۲۸	۵۶	۹۰	۷۵	۲۲۱	۴۵۰	سال ۵ ابتدائی
-	-	-	-	-	۵	۵	۲	۱۳	۶	۲۲	۲۷	سالهای متوسطه
-	-	-	-	۱	۶	۷	۳	۱۶	۳	۲۲	۲۹	سال ۱ متوسطه
-	۲	۱	۳	۳	۱۳	۲۲	۵	۱۶	۱	۲۲	۴۴	سال ۲ متوسطه
-	-	-	-	-	-	-	۴	-	-	۴	۴	سال ۳ متوسطه
-	-	-	-	-	۳	۳	۱۸	۱	-	۱۹	۲۱	سال ۴ متوسطه
-	-	۱	-	-	۲	۳	۲	-	-	۲	۵	سال ۵ متوسطه
-	-	-	-	-	-	-	-	-	-	-	-	سالهای دانشگاه
-	-	-	-	-	-	-	-	-	-	-	-	سال ۱ دانشگاه
-	-	-	-	-	-	-	-	-	-	-	-	سال ۲ دانشگاه
-	-	-	-	۱	۱	۲	۱	-	-	۱	۲	سال ۳ دانشگاه
-	-	-	-	-	-	-	-	-	-	-	-	سال ۴ دانشگاه و بیشتر
۳	۲۲۱۴	۲۷۲۵	۴۴۸۶	۶۱۱۲	۷۱۲۸	۲۲۶۶۵	۲۴۸۰	۲۷۲۲	۴۰۶۴	۹۲۶۶	۳۱۹۳۴	اشخاصیکه مدرک تحصیلی رسمی ندارند و یا درجه تحصیلی خود را اظهار نکرده اند
-	-	۲	-	۱	-	۳	۲	-	۱۶	۲۱	۲۴	سالهای ابتدائی
-	۲	۷	۱۵	۱۴	۲۴	۶۲	۸	۵	۶۳	۷۶	۱۳۸	سال ۱ ابتدائی
-	-	۶	۷	۱۴	۲۵	۵۲	۱۱	۱۱	۱۱۳	۱۳۵	۱۸۷	سال ۲ ابتدائی
-	۱	۸	۱۸	۲۶	۵۶	۱۲۲	۲۸	۵۹	۱۱۸	۲۰۵	۳۲۷	سال ۳ ابتدائی
-	۵	۷	۱۸	۲۳	۴۳	۹۶	۲۸	۶۵	۱۰۲	۱۶۵	۲۶۱	سال ۴ ابتدائی
۱	۵	۱۵	۳۵	۵۴	۱۱۳	۲۲۲	۵۰	۸۹	۷۳	۲۱۲	۴۳۵	سال ۵ ابتدائی
-	-	-	-	-	۵	۵	۳	۱۳	۶	۲۲	۲۷	سالهای متوسطه
-	-	-	-	۱	۶	۷	۳	۱۶	۳	۲۲	۲۹	سال ۱ متوسطه
-	۲	۱	۳	۳	۱۲	۲۱	۴	۱۶	۱	۲۱	۴۲	سال ۲ متوسطه
-	-	-	-	-	-	-	۴	-	-	۴	۴	سال ۳ متوسطه
-	-	-	-	-	۳	۳	۱۷	۱	-	۱۸	۲۱	سال ۴ متوسطه
-	-	۱	-	-	۲	۳	۲	-	-	۲	۵	سال ۵ متوسطه
-	-	-	-	-	-	-	-	-	-	-	-	سالهای دانشگاه
-	-	-	-	-	-	-	-	-	-	-	-	سال ۱ دانشگاه
-	-	-	-	-	-	-	-	-	-	-	-	سال ۲ دانشگاه
-	-	-	-	۱	۱	۲	-	-	-	۲	۲	سال ۳ دانشگاه
-	-	-	-	-	-	-	-	-	-	-	-	سال ۴ دانشگاه و بیشتر



۰۴۷ - ۱۵۷ - ۰۴۴ - ۰۱ - ۰۱

جدول شماره ۸ - توزیع جمعیت طبق حوزه سرشماری برآوردان (در شهرستان اصفهان) - تفکیک شهرستان یا کشور محل تولد : آبانماه ۱۳۳۰ (نوامبر ۱۹۵۱)

شهرستان یا کشور محل تولد	تعداد	چند درصد	شهرستان یا کشور محل تولد	تعداد	چند درصد	شهرستان یا کشور محل تولد	تعداد	چند درصد
کل جمعیت حوزه سرشماری	۱۱۰۰۰۰	۱۰۰/۰	خوی	-	-	کنگان	-	-
متولدین در این حوزه سرشماری	۸۰۲۳۲	۷۲/۱	داراب	-	-	کنگاور	-	-
متولدین در سایر شهرستانها	۲۹۲۳۵	۲۷/۰	دامغان	-	-	گرگان	-	-
متولدین در کشورهای خارجی	۷	-	درگز	-	-	گروس (بیجار)	۵	۰/۲
محل تولد اظهار نشده	۲۹	-	درزویل	-	-	کلیانگان	۲	۰/۱
جمع متولدین در شهرستانهای مجاور	۲۷۷۶۵	۱۰۰/۰	دشت گرگان (گنبد کاووس)	-	-	کاناد	۲	۰/۱
بومبور	۲۷۰۸۷	۲۷/۰	دشت میشان (سوسنگرد)	-	-	لارستان	-	-
فیروزآباد	۲۴۴	۰/۱	دشتی و دشتستان	-	-	لاهیجان	-	-
کازرون	۴۰۱	۱/۴	داموند	-	-	ماکو	-	-
کهن	۲	-	رامهرمز	-	-	محلات	-	-
درستان	۲۶	۰/۱	رشت	۴	۰/۲	مراغه	-	-
زاهدان	-	-	رضائیه	-	-	مرند	-	-
زرنج کرمان	-	-	رقسبجان	-	-	مسجد سلیمان	-	-
زنجان	۲	۰/۱	زابل	۶۵	۰/۳	سنکین شهر	-	-
ساری	۱	۰/۱	زاهدان	۱۶	۱/۰	مشهد	۶	۰/۳
ساره	۸	۰/۴	زرنج کرمان	-	-	ملایر	۱	۰/۱
جمع متولدین در شهرستانهای غیر مجاور	۱۲۷۰	۱۰۰/۰	زنجان	۲	۰/۱	مهاباد	-	-
آبادان	۴۱	۲/۱	ساری	۱	۰/۱	میانه	-	-
آبادیه	۳۰	۱۵/۲	ساره	۸	۰/۴	سناب	-	-
آمل	-	-	سبزوار	۱۲	۰/۱	نائین	-	-
اراک	۲	۰/۱	سبزواران (حیرت)	-	-	نصف آباد	-	-
اردبیل	۲	۰/۱	سراب	-	-	نوشهر	-	-
اردستان	-	-	سراروان	-	-	نیاوند	-	-
ارستان (اهر)	-	-	سبز	-	-	ی ریز	-	-
اصفهان	۳۸	۱/۹	سنان	۸	۰/۴	نیشابور	-	-
الکبودرز	-	-	سنندج	۴	۰/۲	هشترود	-	-
اهواز	۱۰	۰/۵	سیرجان	۱	۰/۱	همدان	-	-
ایرانشهر	-	-	شادگان	-	-	یزد	۵	۰/۲
ایلام	-	-	شاه آباد غرب	-	-	جمع متولدین در کشورهای خارجی	۷	-
بابل	-	-	شاهرود	۳	۰/۱	آلمان	-	-
بافت	-	-	شاهی	-	-	افغانستان	-	-
بجنورد	-	-	شاهیندژ	-	-	آمریکا	۱	۰/۱
برومرد	-	-	شوشتر	۱	۰/۱	انگلستان	۱	۰/۱
بندر بابلوی	۱	۰/۱	شهرضا	۱	۰/۱	ایتالیا	-	-
بندر عباس	۱۷۹	۱/۱	شهبسوار	-	-	پاکستان	۵۲/۰	۰/۲
بندر لنگه	۱۰	۰/۵	شیراز	۱۰۲۴	۱/۷	ترکیه	۱/۷	۰/۲
بوشهر	-	-	طیس	۳۴	۰/۱	چکسلواکی	-	-
بهبهان	۱۰	۰/۵	طوالش (خمسه)	-	-	روسیه (تعداد جماعه ریشوری)	-	-
بمشهر	۱	۰/۱	فردوس	-	-	سوئد	-	-
بیرجند	۱	۰/۱	فردین	-	-	سوئیس	-	-
بویر	۱۶	۰/۸	فسا	۱۴	۰/۲	سوریه	-	-
رست جام	-	-	فوسات	-	-	عراق	۳	۰/۳
رست خیدرمه	-	-	فیروزآباد	-	-	عربستان سعودی	-	-
ریسرگان	-	-	قائن	۱	۰/۱	فرانسه	-	-
هران	۲۴	۱/۲	قروه	-	-	لبنان	۱	۰/۱
اسک	-	-	قزوین	-	-	لهستان	-	-
هم	۲۰	۱/۰	قصر شبرین	-	-	مصر	۱	۰/۱
ایبار	-	-	قم	۲	۰/۱	هندوستان	-	-
بارپحال (شهرکرد)	۱	۰/۱	توجان	-	-	یونان	-	-
آباد	۱	۰/۱	کازرون	-	-	سایر کشورها	۱	۰/۳
شهر	-	-	کاشان	-	-	محل تولد اظهار نشده	۲۶	-
خال	۱	۰/۱	کاشمر	-	-	شهرستان اظهار نشده	۲۶	۰/۳
			کرج	-	-	شهرستان پاکسور اظهار نشده	۰/۲	-
			کرمان	۶۸	۰/۶			
			کرمانشاه	۶	۰/۲			

ارقام این شهرستان جز "متولدین در شهرستانهای مجاور" نشان داده شده است.  
 - ارقام این شهرستانی جز "متولدین در این حوزه سرشماری" نشان داده شده است.  
 - در مواردیکه جمع نشان ۱۰۰ باشد، تعداد نشان داده میشود.

جدول شماره ۹- چگونگی محل تولد بر حسب سن و جنس در جمعیت مقیم حوزه سرشماری برازجان (دشتی و دشتستان) : آبانماه (نوامبر ۱۱۵۶)

محل تولد اظهاریت	محل تولد مخارج	محل تولد در سایر حوزه‌های سرشماری		محل تولد در این حوزه سرشماری		جمع	سن
		غیرمجاور این حوزه	مجاور این حوزه	چند درصد	تعداد		
<b>کل حوزه سرشماری برازجان (دشتی و دشتستان)</b>							
۱۶	۷	۱۱۷۰	۲۷۷۶۵	۷۲/۱	۸۰۲۳۴	۱۱۰۰۰۰	کلیه سنین
۷	-	۲۶۲	۳۹۳۵	۷۸/۱	۱۵۶۸۰	۱۹۸۸۹	کنتراز ۵ ساله
-	-	۲۳	۲۱۲	۹۰/۲	۲۱۶۱	۲۳۹۶	کنتراز کساناله
۷	-	۲۳۹	۳۷۲۳	۷۷/۳	۱۳۵۱۹	۱۷۴۸۸	۱-۴ ساله
۴	۳	۴۰۰	۶۷۹۴	۷۳/۲	۱۹۶۸۸	۲۶۸۸۶	۵-۱۴ ساله
۳	-	۳۵۶	۳۱۹۶	۷۵/۰	۱۰۶۸۸	۱۴۲۴۳	۱۵-۲۴ ساله
۴	۱	۳۱۹	۴۵۲۸	۷۱/۴	۱۱۰۸۵	۱۶۹۳۷	۲۵-۳۴ ساله
۶	۲	۳۵۳	۳۹۸۵	۶۶/۷	۸۴۸۸	۱۲۷۳۴	۳۵-۴۴ ساله
۱	-	۲۰۴	۲۷۲۵	۶۸/۷	۶۴۱۷	۹۳۴۷	۴۵-۵۴ ساله
۱	۱	۱۱۶	۱۶۲۲	۶۸/۸	۳۸۴۵	۵۵۸۵	۵۵-۶۴ ساله
-	-	۶۰	۹۷۶	۷۶/۳	۳۳۳۴	۴۳۶۸	۶۵ ساله بیابلا
-	-	-	۴	*	۱	۱۳	سن اظهار نشده
<b>شهر برازجان (دشتی و دشتستان)</b>							
۶	۳	۳۶۲	۶۶۹	۹۰/۲	۱۰۲۳۳	۱۰۲۳۳	کلیه سنین
۷	-	۶۲	۵۹	۹۳/۶	۱۸۰۹	۱۹۳۲	کنتراز ۵ ساله
-	-	۱۱	۱	۹۶/۶	۳۳۶	۳۴۸	کنتراز کساناله
۷	-	۵۱	۵۸	۹۳/۰	۱۴۷۳	۱۵۸۴	۱-۴ ساله
۱	۲	۸۶	۱۲۰	۹۱/۱	۲۳۷۵	۲۵۸۴	۵-۱۴ ساله
-	-	۶۲	۱۱۵	۸۱/۴	۱۴۹۵	۱۶۷۲	۱۵-۲۴ ساله
۱	-	۶۴	۱۳۳	۸۵/۸	۱۱۹۹	۱۳۱۷	۲۵-۳۴ ساله
۲	-	۵۶	۸۲	۸۶/۱	۸۶۶	۱۰۰۶	۳۵-۴۴ ساله
-	-	۲۴	۷۴	۸۷/۸	۷۰۴	۸۰۲	۴۵-۵۴ ساله
-	۱	۶	۳۴	۹۱/۶	۴۴۵	۴۸۶	۵۵-۶۴ ساله
-	-	۲	۱۲	۹۶/۱	۲۴۰	۲۵۴	۶۵ ساله بیابلا
-	-	-	-	-	-	-	سن اظهار نشده
<b>بقیه نقاط حوزه سرشماری برازجان (دشتی و دشتستان)</b>							
۲۰	۴	۱۶۰۸	۲۷۱۳۶	۷۱/۲	۷۰۹۱۱	۹۱۷۶۷	کلیه سنین
۵	-	۲۰۰	۳۸۷۶	۷۷/۳	۱۳۸۷۱	۱۷۹۵۲	کنتراز ۵ ساله
-	-	۱۲	۲۱۱	۸۶/۱	۱۸۲۵	۲۰۴۸	کنتراز کساناله
۵	-	۱۸۸	۳۶۳۵	۷۵/۷	۱۲۰۴۶	۱۵۹۰۴	۱-۴ ساله
۳	۱	۳۱۴	۶۶۷۴	۷۱/۲	۱۷۳۱۳	۲۴۳۰۵	۵-۱۴ ساله
۳	-	۲۱۴	۳۰۸۱	۷۳/۱	۱۱۶۳	۱۲۵۷۱	۱۵-۲۴ ساله
۳	۱	۲۵۵	۴۳۹۵	۷۰/۱	۱۰۸۸۶	۱۵۵۴۰	۲۵-۳۴ ساله
۴	۲	۱۹۷	۳۹۰۳	۶۵/۰	۷۶۲۲	۱۱۷۲۸	۳۵-۴۴ ساله
۱	-	۱۸۰	۲۶۵۱	۶۶/۲	۵۷۱۳	۸۰۴۵	۴۵-۵۴ ساله
۱	-	۱۱۰	۱۵۸۸	۶۶/۷	۳۴۰۰	۵۰۹۹	۵۵-۶۴ ساله
-	-	۵۸	۹۶۴	۷۴/۵	۲۹۹۲	۴۰۶۴	۶۵ ساله بیابلا
-	-	-	۴	*	۱	۱۳	سن اظهار نشده



جدول شماره ۱۰- وضع فعالیت اقتصادی بر حسب سن و جنس در جمعیت ازده ساله بیابالی حوزه سرشماری برازجان (دشتی و دشتستان)؛ آبانماه ۱۳۳۵ (نوامبر ۱۹۵۶)  
 (سن اظهار نشده نیز جزو جمع سنین ازده ساله بیابالی منظور شده است)

سن و جنس	جمع کل	فعال از نظر اقتصادی			غیرفعال از نظر اقتصادی			
		جمع	چند درصد	شاغل بکار	در جستجوی کار	جمع	زن خانه دار	محصّل
<b>مردوزن</b>								
جمع ازده ساله بیابالی	۷۲ ۹۵۸	۳۲ ۷۱۲	۴۴/۱	۳۱ ۶۳۲	۱ ۱۳۰	۴۰ ۱۹۶	۳۰ ۱۲۰	۱ ۲۴۸
۱۴-۱ ساله	۹ ۷۳۱	۱ ۷۱۲	۱۷/۱	۱ ۴۰۳	۳۰۱	۲ ۱۵۲	۲ ۱۵۲	۹۱۶
۱۶-۱۰ ساله	۷ ۲۸۷	۳ ۲۷۸	۴۵/۰	۲ ۸۸۳	۳۹۵	۲ ۶۲۱	۲ ۶۲۱	۲۸۷
۲۴-۲ ساله	۶ ۱۵۶	۳-۱۵	۴۳/۳	۲ ۸۷۲	۱۴۲	۲ ۹۱۴	۲ ۸۲۸	۴۳
۳۴-۲۰ ساله	۱۶ ۹۳۷	۸ ۲۰۷	۴۸/۴	۸ ۰۴۸	۱۵۱	۸ ۷۳۰	۸ ۰۹۲	۱
۴۴-۳۰ ساله	۱۲ ۷۳۱	۶ ۸۸۶	۵۴/۱	۶ ۸۴۰	۴۶	۵ ۸۴۸	۵ ۷۰۴	-
۵۴-۴۰ ساله	۹ ۲۴۷	۵-۴۲	۵۳/۱	۴ ۹۹۸	۴۴	۴ ۳۰۵	۳ ۹۱۷	-
۶۴-۵۰ ساله	۵ ۵۸۵	۲ ۹۲۹	۵۲/۴	۲ ۹۱۰	۱۹	۲ ۶۵۶	۱ ۷۶۵	-
۶۰ ساله بیابالی	۴ ۲۶۸	۱ ۶۶۰	۳۸/۷	۱ ۶۷۴	۱۶	۲ ۶۷۸	۸۱۶	۱
سن اظهار نشده	۱۲	۳	۲۵	۳	-	۱۰	۸	-
نه سنی	۳۲/۴	۳۵/۲	-	۳۵/۱	۱۸/۲	۲۹/۷	۳۱/۲	۱۳/۴
<b>سرد</b>								
جمع ازده ساله بیابالی	۳۱ ۸۵۰	۳۱ ۷۳۲	۸۱/۱	۳۰ ۵۹۳	۱ ۱۳۹	۵ ۱۲۸	-	۱ ۱۳۳
۱۴-۱ ساله	۵ ۱۴۵	۱ ۶۰۳	۳۱/۳	۱ ۲۹۴	۳۰۹	۳ ۵۴۲	-	۸۴۱
۱۶-۱۰ ساله	۳ ۴۶۲	۳ ۱۳۳	۹۰/۵	۲ ۷۲۸	۳۹۵	۲ ۷۲۸	-	۲۷۸
۲۴-۲۰ ساله	۲ ۹۹۱	۲ ۹۰۴	۹۷/۱	۲ ۷۳۲	۱۴۲	۲ ۷۳۲	-	۴۳
۳۴-۲۰ ساله	۸ ۰۶۳	۷ ۹۸۹	۹۹/۱	۷ ۸۳۰	۱۵۱	۷ ۸۳۰	-	۱
۴۴-۳۰ ساله	۶ ۷۷۶	۶ ۲۰۷	۹۱/۰	۶ ۶۶۱	۴۶	۶ ۶۶۱	-	-
۵۴-۴۰ ساله	۴ ۹۶۴	۴ ۸۸۱	۹۸/۳	۴ ۸۳۷	۴۴	۴ ۸۳۷	-	-
۶۴-۵۰ ساله	۳ ۰۴۵	۲ ۸۵۲	۹۳/۷	۲ ۸۳۲	۱۹	۲ ۸۳۲	-	-
۶۰ ساله بیابالی	۲ ۳۶۶	۱ ۶۵۰	۶۸/۸	۱ ۶۳۵	۱۵	۱ ۶۳۵	-	-
سن اظهار نشده	۴	۳	۷۵	۳	-	۱	-	-
نه سنی	۳۳/۵	۳۵/۴	-	۳۶/۰	۱۸/۲	۲۹/۷	-	۱۳/۵
<b>زن</b>								
جمع ازده ساله بیابالی	۳۶ ۱۰۸	۱۰۴۰	۲/۱	۱۰۲۹	۱	۳۵۰۶۸	۳۰۹۲۰	۸۵
۱۴-۱ ساله	۴ ۵۸۶	۱۰۹	۲/۴	۱۰۹	-	۲ ۶۵۳	۲ ۶۵۳	۷۵
۱۶-۱۰ ساله	۳ ۸۲۴	۱۴۵	۳/۸	۱۴۵	-	۲ ۶۲۶	۲ ۶۲۶	۱
۲۴-۲۰ ساله	۳ ۹۶۵	۱۱۱	۲/۸	۱۱۱	-	۳ ۸۲۸	۳ ۸۲۸	-
۳۴-۲۰ ساله	۸ ۸۷۴	۲۱۸	۲/۵	۲۱۸	-	۸ ۵۹۲	۸ ۵۹۲	-
۴۴-۳۰ ساله	۵ ۹۵۸	۱۷۹	۳/۰	۱۷۹	-	۵ ۷۷۹	۵ ۷۰۴	-
۵۴-۴۰ ساله	۴ ۳۸۳	۱۶۱	۳/۷	۱۶۱	-	۳ ۹۱۷	۳ ۹۱۷	-
۶۴-۵۰ ساله	۲ ۵۴۰	۷۷	۳/۰	۷۷	-	۱ ۷۶۵	۱ ۷۶۵	-
۶۰ ساله بیابالی	۱ ۶۶۹	۴۰	۲/۰	۳۹	۱	۱ ۶۶۹	۸۱۶	۱
سن اظهار نشده	۱	-	-	-	-	۸	۸	-
نه سنی	۳۱/۴	۳۲/۱	-	۳۲/۱	۱	۳۱/۴	۳۱/۴	۴۷/۸

\* در مواردیکه جمع کل کمتر از ۱۰۰ باشد چند درصد و میان نشان داده نمیشود.

پیچ جدول شماره ۱۰- وضع فعالیت اقتصادی بر حسب سن و جنس در جمعیت ازده ساله بیالای حوزه سرشماری برازجان (دشتی و دشتستان): آبانماه ۱۳۳۵ (توامبر ۱۹۵۶)  
(سن اظهار نشده نیز جز جمع سنین ازده ساله بیالا منظور شده است)

غیرفعال از نظر اقتصادی			فعال از نظر اقتصادی				جمع کل	سن و جنس
محصل	زن خانه دار	جمع	در جستجوی کار	شاغل بکار	چند درصد	جمع		
<b>شهر برازجان (دشتی و دشتستان)</b>								
<b>مردوزن</b>								
۸۱	۵۶۲	۲۷۶۷	۴۰۴۰	۱۹۲	۲۵۲۵	۴۰/۲	۲۷۶۷	جمع ازده ساله بیالا
۴۱	۴۱۰	۲۸۵	۹۳۶	۱۳	۲۱	۱۰/۰	۱۰۴	۱۰-۱۴ ساله
۸	۱۵۷	۴۱۷	۵۸۲	۶۶	۲۵۱	۳۵/۸	۳۲۵	۱۵-۱۹ ساله
۱۰	۲۵	۴۰۳	۴۳۸	۳۰	۲۹۷	۴۲/۷	۳۲۷	۲۰-۲۴ ساله
۱۶	-	۷۲۵	۷۴۱	۳۸	۶۱۸	۴۷/۰	۶۵۶	۲۵-۳۴ ساله
۳۵	-	۴۴۴	۴۷۹	۶۸	۵۰۹	۵۲/۴	۵۲۷	۳۵-۴۴ ساله
۶۹	-	۳۲۹	۳۹۸	۲۰	۳۸۴	۵۰/۴	۴۰۴	۴۵-۵۴ ساله
۱۱	-	۱۱۰	۲۲۹	۶	۲۵۱	۵۲/۱	۲۵۷	۵۵-۶۴ ساله
۸۳	-	۵۴	۲۳۷	۱	۱۱۶	۳۳/۱	۱۱۷	۶۵ ساله بیالا
-	-	-	-	-	-	-	-	سن اظهار نشده
۰/۵	۴۹/۵	۲۸/۸	۲۸/۸	۲۲/۶	۳۶/۶	-	۳۴/۲	میان سن
<b>مرد</b>								
۶۰	۵۲۳	-	۷۸۳	۱۹۲	۲۴۰۱	۷۶/۹	۲۶۰۱	جمع ازده ساله بیالا
۳۲	۳۴۱	-	۴۸۱	۱۳	۸۹	۱۷/۵	۱۰۲	۱۰-۱۴ ساله
۵	۱۴۹	-	۱۵۴	۶۶	۲۴۶	۶۷/۰	۳۱۲	۱۵-۱۹ ساله
۴	۲۵	-	۲۹	۳۰	۲۹۲	۱۱/۷	۳۲۲	۲۰-۲۴ ساله
۸	-	-	۸	۳۸	۵۶۶	۱۸/۸	۶۳۴	۲۵-۳۴ ساله
۱۶	-	-	۱۶	۱۸	۴۸۳	۹۶/۶	۵۰۱	۳۵-۴۴ ساله
۸	-	-	۸	۲۰	۳۵۴	۹۷/۹	۳۷۴	۴۵-۵۴ ساله
۲۷	-	-	۲۷	۶	۲۴۰	۱۰/۱	۲۴۶	۵۵-۶۴ ساله
۶۰	-	-	۶۰	۱	۱۰۹	۱۴/۷	۱۱۰	۶۵ ساله بیالا
-	-	-	-	-	-	-	-	سن اظهار نشده
۰/۱	۱۳/۸	-	۱۴/۱	۱۲/۶	۳۴/۷	-	۳۳/۶	میان سن
<b>زن</b>								
۴۳	۶۹	۲۷۶۷	۳۱۵۷	-	۱۱۶	۳/۴	۱۱۶	جمع ازده ساله بیالا
۰۹	۶۱	۲۸۵	۴۵۵	-	۲	۰/۴	۲	۱۰-۱۴ ساله
۳	۸	۴۱۷	۴۲۸	-	۱۳	۲/۹	۱۳	۱۵-۱۹ ساله
۶	-	۴۰۳	۴۰۹	-	۵	۱/۲	۵	۲۰-۲۴ ساله
۸	-	۷۲۵	۷۳۳	-	۲۲	۲/۱	۲۲	۲۵-۳۴ ساله
۱۹	-	۴۴۴	۴۶۳	-	۶۶	۵/۳	۶۶	۳۵-۴۴ ساله
۱۱	-	۳۲۹	۳۹۰	-	۳۰	۷/۱	۳۰	۴۵-۵۴ ساله
۱۲	-	۱۱۰	۲۰۲	-	۱۱	۵/۲	۱۱	۵۵-۶۴ ساله
۱۳	-	۵۴	۱۷۷	-	۷	۳/۸	۷	۶۵ ساله بیالا
-	-	-	-	-	-	-	-	سن اظهار نشده
۰/۵	-	۲۸/۸	۲۹/۶	-	۴۱/۲	-	۴۱/۲	میان سن

\* - در مواردیکه جمع کل کمتر از ۱۰۰ باشد چند درصد و میان سن نشان داده نمیشود \*

بقيه جدول شماره ۱۰- وضع فعاليت اقتصادي بر حسب سن و جنس در جمعيت ازده ساله بيلاي حوزه سرشماری برازجان (دانش و دانشستان) آبانماه ۱۳۳۵ تا اسفند ۱۳۳۶ (سن اظهار نشده نيز جزو جمع سنين ازده ساله بيلا منظور شده است)

غير فعال از نظر اقتصادي				فعال از نظر اقتصادي				جمع كل	سن و جنس
مصرفه	محصل	زن خانداندار	جمع	در جستجوی کار	شاغل بکار	چند درصد	جمع		
۷۲۴۷	۱۵۶	۲۸۱۵۲	۳۶۱۵۶	۹۲۸	۲۹۱۰۷	۱۵/۱	۳۰۰۴۵	۱۶۲۰۱	جمع ازده ساله بيلا
۴۲۰۶	۵۰۶	۲۳۶۸	۷۰۸۳	۲۶۶	۱۲۱۲	۱۸/۵	۱۳۰۸	۸۶۶۱	۱۴-۱ ساله
۷۸	۱۳۰	۳۲۱۱	۳۴۱۷	۳۲۹	۷۶۲۴	۴۶/۲	۲۹۵۲	۶۳۸۰	۱۹-۱ ساله
۶۰	۱۸	۳۴۳۵	۳۵۰۳	۱۱۲	۲۵۷۶	۲۳/۱	۲۶۸۸	۶۱۶۱	۲۴-۱ ساله
۱۲۰	۱	۷۸۶۸	۷۹۸۹	۱۲۱	۷۴۳۰	۴۸/۶	۷۵۵۱	۱۵۵۶۰	۲۹-۱ ساله
۱۰۶	-	۵۲۶۰	۵۳۶۶	۲۸	۶۳۳۱	۵۴/۲	۶۳۵۹	۱۱۷۲۸	۳۴-۱ ساله
۳۱۹	-	۳۵۸۸	۳۹۰۷	۲۴	۴۶۱۴	۵۴/۳	۴۶۳۸	۸۵۴۵	۵۴-۱ ساله
۷۷۲	-	۱۶۵۵	۲۴۲۷	۱۳	۲۶۵۶	۵۲/۱	۲۶۷۲	۵۰۶۹	۶۴-۱ ساله
۱۶۷۸	۱	۷۶۲	۲۴۴۱	۱۵	۱۵۵۸	۲۹/۲	۱۵۷۳	۴۰۶۱	۶ ساله بيلا
۲	-	۸	۱۰	-	۲	*	۲	۱۲	سن اظهار نشده
۱۱/۸	۱۳/۳	۳۱/۱	۳۰/۱	۱۷/۱	۳۶/۰	-	۲۸/۱	۳۲/۱	نه سنی
۳۷۰۵	۶۴۰	-	۴۳۴۵	۹۲۷	۲۸۱۸۴	۸۷/۰	۲۹۱۲۱	۲۳۴۶۶	جمع ازده ساله بيلا
۲۰۶۹	۴۹۲	-	۲۰۶۱	۲۶۶	۱۲۰۵	۳۲/۱	۱۵۰۱	۴۵۶۲	۱۴-۱ ساله
۴۷	۱۲۹	-	۱۷۶	۳۲۹	۲۴۹۲	۹۴/۱	۲۸۲۱	۲۹۶۷	۱۹-۱ ساله
۴۰	۱۸	-	۵۸	۱۱۲	۲۴۷۰	۹۷/۸	۲۵۸۲	۲۶۴۰	۲۴-۱ ساله
۶۵	۱	-	۶۶	۱۲۱	۷۳۲۴	۹۹/۱	۷۳۵۵	۷۴۲۱	۲۹-۱ ساله
۵۲	-	-	۵۲	۲۸	۶۱۷۸	۹۹/۲	۶۲۰۶	۶۳۵۹	۳۴-۱ ساله
۷۵	-	-	۷۵	۲۴	۴۴۸۳	۹۸/۱	۴۵۰۷	۴۵۸۲	۵۴-۱ ساله
۱۶۶	-	-	۱۶۶	۱۳	۲۵۹۳	۹۴/۰	۲۶۰۶	۲۷۷۲	۶۴-۱ ساله
۶۸۹	-	-	۶۸۹	۱۴	۱۵۶۶	۹۹/۱	۱۵۴۰	۲۲۲۹	۶ ساله بيلا
۱	-	-	۱	-	۲	*	۲	۴	سن اظهار نشده
۱۳/۱	۱۳/۳	-	۱۳/۵	۱۷/۱	۳۶/۲	-	۳۵/۵	۳۲/۸	نه سنی
۳۶۴	۶۶	۲۸۱۵۲	۳۱۸۱۱	۱	۹۲۳	۲/۸	۹۲۴	۳۲۷۳۵	جمع ازده ساله بيلا
۱۶۴۰	۱۴	۲۳۶۸	۴۰۲۲	-	۱۰۷	۲/۱	۱۰۷	۴۱۲۹	۱۴-۱ ساله
۳۱	۱	۲۴۱۱	۲۴۵۱	-	۱۳۲	۲/۱	۱۳۲	۳۳۸۳	۱۹-۱ ساله
۲۰	-	۳۴۳۵	۳۴۵۵	-	۱۰۶	۲/۰	۱۰۶	۳۵۵۱	۲۴-۱ ساله
۵۵	-	۷۸۶۸	۷۹۲۲	-	۱۱۶	۲/۴	۱۱۶	۸۱۱۹	۲۹-۱ ساله
۵۶	-	۵۲۶۰	۵۳۱۶	-	۱۵۳	۲/۸	۱۵۳	۵۴۶۹	۳۴-۱ ساله
۲۴۴	-	۳۵۸۸	۳۸۳۲	-	۱۳۱	۲/۳	۱۳۱	۳۹۶۳	۵۴-۱ ساله
۶۰۶	-	۱۶۵۵	۲۲۲۱	-	۶۶	-	۶۶	۲۳۲۷	۶۴-۱ ساله
۹۸۹	۱	۷۶۲	۱۷۵۲	۱	۳۲	۱۰۸	۳۲	۱۷۸۵	۶ ساله بيلا
۱	-	۸	۱	-	-	-	-	۱	سن اظهار نشده
۴۰/۸	*	۳۱/۱	۳۱/۵	*	۳۱/۵	-	۳۱/۵	۳۱/۵	نه سنی

- در مواردیکه جمع کل کمتر از ۱۰۰ باشد چند درصد و میانگین نشان داده نمیشود

۰۰۱ ۰۰۲ ۰۰۳ ۰۰۴ ۰۰۵ ۰۰۶ ۰۰۷ ۰۰۸ ۰۰۹ ۰۱۰ ۰۱۱ ۰۱۲ ۰۱۳ ۰۱۴ ۰۱۵ ۰۱۶ ۰۱۷ ۰۱۸ ۰۱۹ ۰۲۰ ۰۲۱ ۰۲۲ ۰۲۳ ۰۲۴ ۰۲۵ ۰۲۶ ۰۲۷ ۰۲۸ ۰۲۹ ۰۳۰ ۰۳۱ ۰۳۲ ۰۳۳ ۰۳۴ ۰۳۵ ۰۳۶ ۰۳۷ ۰۳۸ ۰۳۹ ۰۴۰ ۰۴۱ ۰۴۲ ۰۴۳ ۰۴۴ ۰۴۵ ۰۴۶ ۰۴۷ ۰۴۸ ۰۴۹ ۰۵۰ ۰۵۱ ۰۵۲ ۰۵۳ ۰۵۴ ۰۵۵ ۰۵۶ ۰۵۷ ۰۵۸ ۰۵۹ ۰۶۰ ۰۶۱ ۰۶۲ ۰۶۳ ۰۶۴ ۰۶۵ ۰۶۶ ۰۶۷ ۰۶۸ ۰۶۹ ۰۷۰ ۰۷۱ ۰۷۲ ۰۷۳ ۰۷۴ ۰۷۵ ۰۷۶ ۰۷۷ ۰۷۸ ۰۷۹ ۰۸۰ ۰۸۱ ۰۸۲ ۰۸۳ ۰۸۴ ۰۸۵ ۰۸۶ ۰۸۷ ۰۸۸ ۰۸۹ ۰۹۰ ۰۹۱ ۰۹۲ ۰۹۳ ۰۹۴ ۰۹۵ ۰۹۶ ۰۹۷ ۰۹۸ ۰۹۹ ۱۰۰

جدول شماره ۱۱ - تسهیلات عمده مشاغل بر حسب سن و جنس در جمعیت مشاغل یکار از دهه ساله بهای ای حوزه سرشماری برآزجان (دشتی و دشتستان) : آبانماه ۱۳۳۵ تا نوامبر ۱۳۳۶ (سن اظهار نشده نیز جزء جمع سنین از دهه ساله بیلا منظور شده است)

سن اظهار شده	جمع از دهه ساله بیلا	۱۰-۱۱ ساله	۱۱-۱۲ ساله	۱۲-۱۳ ساله	۱۳-۱۴ ساله	۱۴-۱۵ ساله	۱۵-۱۶ ساله	۱۶-۱۷ ساله	تقسیمات عمده مشاغل و جنس
<b>کل حوزه سرشماری برآزجان (دشتی و دشتستان)</b>									
<b>مردان</b>									
۲	۱ ۱۷۴	۷ ۱۰۸	۱۱ ۸۸۸	۲ ۸۷۲	۲ ۸۸۲	۱ ۴۰۲			جمع شاغلین
-	۱۰	۲۴	۸۸	۲۴	۰	-			مشاغل حرفه ای - فنی و کارهای مربوط بآن
-	۱	۱۸	۱۲۰	۸	۱	-			مشاغل مربوط با امور اداری و منشی گری و امور مربوط بآن
-	۴۵	۲۲۲	۴۱۹	۸۶	۳۸	۱۰			فروش و مشاغل مربوط بآن
۳	۱ ۲۴۱	۱ ۲۴۱	۱۱ ۱۴۴	۲ ۱۶۱	۲ ۱۶۱	۱ ۰۷۱			مشاغل مربوط به زراعت و جنگلیانی و شکار و ماهیگیری
-	۱	۱۷	۲۵	۲	-	۱			امور مربوط با استخراج معدن و استخراج سنگ و حفاری
-	۴۴	۲۱۴	۶۳۲	۷۳	۶۵	۲۸			مشاغل مربوط بحمل و نقل
-	۸۱	۴۰۶	۷۱۸	۱۴۴	۲۵۱	۱۲۵			حرفه های صنعتی و عملیات تولیدی و مشاغل مربوط بآن
-	۸۷	۴۷۷	۱ ۱۲۵	۳۲۲	۲۴۷	۱۶۸			مشاغل مربوط بانجام خدمات (سروسها)
-	۱	۱۴	۶۲	۸۴	۱۳۶	-			مشاغل مربوط به خدمات ثابت ارتشی و مشاغل کسه دقیقاً مشخص یا اظهار نشده
۳	۱ ۱۳۵	۷ ۱۷۰	۱۴ ۴۹۱	۲ ۷۳۲	۲ ۷۳۸	۱ ۲۹۱			جمع شاغلین
<b>سرد</b>									
-	۱۰	۳۰	۷۹	۲۶	۴	-			مشاغل حرفه ای - فنی و کارهای مربوط بآن
-	۵	۱۸	۱۲۰	۸	۱	-			مشاغل مربوط با امور اداری و منشی گری و امور مربوط بآن
-	۴۴	۲۵۷	۴۱۶	۸۶	۳۸	۱۰			فروش و مشاغل مربوط بآن
۳	۱ ۳۸۵	۱ ۲۶۴	۱۱ ۵۱۰	۲ ۱۴۷	۲ ۱۶۱	۱ ۰۵۰			مشاغل مربوط به زراعت و جنگلیانی و شکار و ماهیگیری
-	۱	۱۷	۲۵	۲	-	۱			امور مربوط با استخراج معدن و استخراج سنگ و حفاری
-	۴۳	۲۱۴	۶۳۲	۷۳	۶۴	۲۸			مشاغل مربوط بحمل و نقل
-	۷۸	۳۴۷	۶۶۵	۱۶۸	۲۶۶	۱۰۳			حرفه های صنعتی و عملیات تولیدی و مشاغل مربوط بآن
-	۶۵	۳۱۰	۸۶۸	۱۶۸	۱۶۰	۱۰۲			مشاغل مربوط بانجام خدمات (سروسها)
-	-	۱۳	۶۲	۸۴	۱۳۰	-			مشاغل مربوط به خدمات ثابت ارتشی و مشاغل کسه دقیقاً مشخص یا اظهار نشده
-	۳۱	۱۳۸	۳۱۷	۱۱۱	۱۴۵	۱۰۶			جمع شاغلین
<b>زنان</b>									
-	-	۲	۱	۷	-	-			مشاغل حرفه ای - فنی و کارهای مربوط بآن
-	۱	-	-	-	-	-			مشاغل مربوط با امور اداری و منشی گری و امور مربوط بآن
-	۲	۵۷	۴۴	۱۴	۲۵	۲۱			فروش و مشاغل مربوط بآن
-	-	-	-	-	-	-			مشاغل مربوط به زراعت و جنگلیانی و شکار و ماهیگیری
-	-	-	-	-	-	-			امور مربوط با استخراج معدن و استخراج سنگ و حفاری
-	۱	-	-	-	۱	-			مشاغل مربوط بحمل و نقل
-	۱۳	۵۱	۷۳	۲۶	۳۰	۲۴			حرفه های صنعتی و عملیات تولیدی و مشاغل مربوط بآن
-	۱۸	۱۱۳	۲۵۷	۶۴	۸۷	۶۶			مشاغل مربوط بانجام خدمات (سروسها)
-	۱	۱	۱	-	۲	-			مشاغل مربوط به خدمات ثابت ارتشی و مشاغل کسه دقیقاً مشخص یا اظهار نشده

کتابخانه فرهنگ ما را ایران  
شماره ۲۲۷۰

بقیه جدول شماره ۱۱ - تقسیمات عمده مشاغل بر حسب سن و جنس در جمعیت مشاغل بکار از ساله بیابالی - حوزه سرشماری هرازجان (دشت و دشتستان) - آبانماه ۱۳۳۵ (تیرامیر ۱۹۵۶)  
 (سن اظهار نشده نیز جزو جمع سنین ازده ساله بیابالی منظور شده است)

سن اظهار شده	۶۵-ساله بیابالی	۶۰-۶۵ ساله	۴۵-۶۰ ساله	۲۰-۴۵ ساله	۱۵-۲۰ ساله	۱۰-۱۵ ساله	جمع ازده ساله بیابالی	تقسیمات عمده مشاغل و جنس
<b>شهر هرازجان (دشت و دشتستان)</b>								
<b>مردان</b>								
-	۱۱۶	۶۳۵	۱۱۲۷	۲۱۷	۲۵۹	۶۱	۲۵۲۵	جمع مشاغلین
-	۲	۶	۳۶	۱۲	۷	-	۵۸	مشاغل حرفه ای - فنی و کارهای مربوط بآن
-	۳	۳۰	۷۵	۲	۱	-	۱۱۱	مشاغل مربوط با مراداری و منشی گری و امور مربوط بآن
-	۲۰	۱۵۰	۲۵۵	۷۵	۳۱	۷	۵۳۸	فروش و مشاغل مربوط بآن
-	۲۳	۱۷۴	۲۳۹	۷۰	۶۱	۲۲	۵۹۹	مشاغل مربوط به زراعت و جنگلبانی و شکار و ماهیگیری
-	-	۱۲	۱۲	۱	-	۱	۲۶	امور مربوط با استخراج معدن و استخراج سنگ و حفاری
-	-	۱۶	۳۲	۱۳	۱۱	۳	۷۵	مشاغل مربوط بحمل و نقل
-	۳۵	۱۶۷	۳۰۶	۸۲	۱۱۸	۴۸	۷۵۶	حرفه های صنعتی و عملیات تولیدی و مشاغل مربوط بآن
-	۲۳	۷۸	۱۶۲	۳۳	۳۰	۱۰	۳۳۶	مشاغل مربوط بانجام خدمات (سروسها)
-	-	۲	۱۰	۲	۵	-	۲۶	مشاغل مربوط به خدمات ثابت ارتشی و مشاغل کسه دقیقاً مشخصه یا اظهار نشده
<b>سرد</b>								
-	۱۰۶	۵۹۴	۱۰۷۹	۲۱۷	۲۴۶	۸۱	۲۴۰۹	جمع مشاغلین
-	۲	۶	۲۸	۱۰	۷	-	۴۸	مشاغل حرفه ای - فنی و کارهای مربوط بآن
-	۲	۳۰	۷۵	۲	۱	-	۱۱۰	مشاغل مربوط با مراداری و منشی گری و امور مربوط بآن
-	۲۰	۱۴۹	۲۵۴	۷۵	۳۱	۷	۵۳۶	فروش و مشاغل مربوط بآن
-	۲۳	۱۷۰	۲۳۸	۷۰	۶۰	۲۲	۵۹۳	مشاغل مربوط به زراعت و جنگلبانی و شکار و ماهیگیری
-	-	۱۲	۱۲	۱	-	۱	۲۶	امور مربوط با استخراج معدن و استخراج سنگ و حفاری
-	-	۱۶	۳۲	۱۳	۱۱	۳	۷۵	مشاغل مربوط بحمل و نقل
-	۳۲	۱۴۸	۲۸۶	۸۲	۱۱۸	۴۸	۷۱۴	حرفه های صنعتی و عملیات تولیدی و مشاغل مربوط بآن
-	۲۰	۶۱	۱۴۴	۳۰	۱۸	۸	۲۸۱	مشاغل مربوط بانجام خدمات (سروسها)
-	-	۲	۱۰	۱	۵	-	۲۶	مشاغل مربوط به خدمات ثابت ارتشی و مشاغل کسه دقیقاً مشخصه یا اظهار نشده
<b>زنان</b>								
-	۷	۴۱	۴۸	۵	۱۳	۲	۱۱۶	جمع مشاغلین
-	-	-	۸	۲	-	-	۱۰	مشاغل حرفه ای - فنی و کارهای مربوط بآن
-	۱	-	-	-	-	-	۱	مشاغل مربوط با مراداری و منشی گری و امور مربوط بآن
-	-	۱	۲	-	-	-	۲	فروش و مشاغل مربوط بآن
-	-	۴	۱	-	۱	-	۶	مشاغل مربوط به زراعت و جنگلبانی و شکار و ماهیگیری
-	-	-	-	-	-	-	-	امور مربوط با استخراج معدن و استخراج سنگ و حفاری
-	-	-	-	-	-	-	-	مشاغل مربوط بحمل و نقل
-	۲	۱۹	۳۰	-	-	-	۴۲	حرفه های صنعتی و عملیات تولیدی و مشاغل مربوط بآن
-	۲	۱۷	۱۸	۲	۱۲	۲	۵۵	مشاغل مربوط بانجام خدمات (سروسها)
-	-	-	-	-	-	-	-	مشاغل مربوط به خدمات ثابت ارتشی و مشاغل کسه دقیقاً مشخصه یا اظهار نشده

بقيه جدول شماره ۱۱ - تقسیمات عدده مشاغل بر حسب سن و جنس در جمعیت مشاغل بکار ازمده ساله بیابالی حوزه سرشماری رازجان (دشتی و دشتستان) : آبانماه ۱۳۳۵ نوامبر ۱۹۵۶  
( سن اظهار نشده نیز جزو جمع سنین ازمده ماله بیابالا منظور شده است )

سن اظهار نشده	۶۵-۷۰ ساله بیابالا	۴۵-۶۴ ساله	۲۵-۴۴ ساله	۱۵-۲۴ ساله	۱۰-۱۹ ساله	۱-۱۴ ساله	جمع ازمده ساله بیابالا	تقسیمات عدده مشاغل و جنس
<u>بقیه نقاط حوزه سرشماری رازجان (دشتی و دشتستان)</u>								
<u>مردان</u>								
	۳	۷ ۲۷۲	۱۳ ۷۶۱	۲ ۵۷۶	۲ ۶۲۴	۱ ۳۱۲	۲۶ ۱۰۷	جمع شاغلین
-	۸	۲۷	۵۲	۲۱	۲	-	۱۱۰	مشاغل حرفه ای - فنی و کارهای مربوط بآن
-	۳	۳۸	۴۹	۶	-	-	۹۶	مشاغل مربوط بامور اداری و منشی گری و امور مربوط بآن
-	۲۵	۱۱۲	۱۶۴	۱۱	۷	۳	۳۲۲	فروش و مشاغل مربوط بآن
۳	۱ ۳۵۸	۶ ۱۴۷	۱۱ ۴۰۵	۲ ۰۹۱	۲ ۰۷۵	۱ ۰۴۹	۲۴ ۱۲۸	مشاغل مربوط به زراعت و جنگلبانی و شکار و ماهیگیری
-	۱	۰	۱۳	۱	-	-	۲۰	امور مربوط با استخراج معدن و استخراج سنگ و حفاری
-	۴۴	۲۱۸	۶۰۰	۶۰	۵۴	۲۵	۱ ۰۸۱	مشاغل مربوط بحمل و نقل
-	۵۴	۲۳۹	۴۶۴	۱۱۲	۱۳۸	۷۷	۱ ۰۸۲	حرفه های صنعتی و عملیات تولیدی و مشاغل مربوط بآن
-	۶۴	۳۹۵	۱۶۳	۱۹۹	۲۱۷	۱۵۸	۱ ۹۱۶	مشاغل مربوط بانجام خدمات ( سرپرستی )
-	۱	۱۲	۵۳	۷۵	۱۳۱	-	۲۷۲	مشاغل مربوط به خدمات ثابت ارتشی و مشاغل گسسه دقیقاً مشخص و یا اظهار نشده
۳	۱ ۵۶۱	۷ ۰۷۶	۱۳ ۴۱۲	۲ ۴۷۰	۲ ۴۹۲	۱ ۲۰۵	۲۸ ۱۸۴	جمع شاغلین
<u>سروک</u>								
	۳	۷ ۰۷۶	۱۳ ۴۱۲	۲ ۴۷۰	۲ ۴۹۲	۱ ۲۰۵	۲۸ ۱۸۴	جمع شاغلین
-	۸	۲۴	۵۱	۱۶	۲	-	۱۰۱	مشاغل حرفه ای - فنی و کارهای مربوط بآن
-	۳	۳۸	۴۹	۶	-	-	۹۶	مشاغل مربوط بامور اداری و منشی گری و امور مربوط بآن
-	۲۴	۱۰۸	۱۶۲	۱۱	۷	۳	۳۱۵	فروش و مشاغل مربوط بآن
۳	۱ ۳۵۲	۶ ۰۹۴	۱۱ ۳۵۲	۲ ۰۷۷	۲ ۰۵۱	۱ ۰۲۸	۲۳ ۹۵۲	مشاغل مربوط به زراعت و جنگلبانی و شکار و ماهیگیری
-	۱	۰	۱۳	۱	-	-	۲۰	امور مربوط با استخراج معدن و استخراج سنگ و حفاری
-	۴۳	۲۱۸	۶۰۰	۶۰	۵۳	۲۵	۱ ۰۷۹	مشاغل مربوط بحمل و نقل
-	۴۶	۱۹۹	۴۰۹	۸۶	۱۰۸	۵۵	۹۰۳	حرفه های صنعتی و عملیات تولیدی و مشاغل مربوط بآن
-	۴۹	۲۹۹	۷۲۴	۱۳۸	۱۴۲	۹۴	۱ ۴۴۶	مشاغل مربوط بانجام خدمات ( سرپرستی )
-	-	۱۱	۵۲	۷۵	۱۲۹	-	۲۶۷	مشاغل مربوط به خدمات ثابت ارتشی و مشاغل گسسه دقیقاً مشخص و یا اظهار نشده
-	۳۴	۱۹۷	۳۴۹	۱۰۶	۱۳۲	۱۰۷	۹۲۳	جمع شاغلین
<u>زنان</u>								
	۳	۱۹۷	۳۴۹	۱۰۶	۱۳۲	۱۰۷	۹۲۳	جمع شاغلین
-	-	۳	۱	۵	-	-	۹	مشاغل حرفه ای - فنی و کارهای مربوط بآن
-	-	-	-	-	-	-	-	مشاغل مربوط بامور اداری و منشی گری و امور مربوط بآن
-	۱	۴	۲	-	-	-	۷	فروش و مشاغل مربوط بآن
-	۶	۵۳	۵۳	۱۴	۲۴	۲۱	۱۷۱	مشاغل مربوط به زراعت و جنگلبانی و شکار و ماهیگیری
-	-	-	-	-	-	-	-	امور مربوط با استخراج معدن و استخراج سنگ و حفاری
-	۱	-	-	-	۱	-	۲	مشاغل مربوط بحمل و نقل
-	۸	۴۰	۵۳	۲۶	۳۰	۲۲	۱۷۹	حرفه های صنعتی و عملیات تولیدی و مشاغل مربوط بآن
-	۱۵	۱۶	۲۳۹	۶۱	۷۵	۶۴	۵۵۰	مشاغل مربوط بانجام خدمات ( سرپرستی )
-	۱	۱	۱	-	۲	-	۵	مشاغل مربوط به خدمات ثابت ارتشی و مشاغل گسسه دقیقاً مشخص و یا اظهار نشده

۰۳۶ ۰۴۵ ۰۴۹ ۰۰۵ ۰۰۲۸ ۰۰۳۵ ۰۰۰۳ ۰۰۰۱ ۰۰۰۱

جدول شماره ۱۲ - طبقات مشاغل بر حسب وضع اشتغال و جنس در جمعیت شغل بکار از ده ساله بیالای حوزه سرشماری برازجان (دشتی و دشتستان) - آبانماه ۱۳۳۵ (نوامبر ۱۹۵۶)

طبقات مشاغل و جنس	جمع مشاغلین	کارفرما	کارکنانیکه برای خود کار میکنند	مستخدم دولت	مزد بگیر	کارکنان خانوادگی بدون مزد	وضعیت اظهار نشده
<b>حوزه سرشماری برازجان (دشتی و دشتستان)</b>							
<b>مرد و زن</b>							
جمع از ده ساله بیالای	۳۱ ۱۳۲	۱۱۶	۱۴ ۷۲۴	۶۸۷	۱۱ ۸۶۸	۳ ۱۵۱	۲۵۶
مشاغل حرفه‌ای - فنی و کارهای مربوط بآن	۱۶۸	-	۲۶	۱۱۳	۲۸	-	۱
انتقال مربوط به طبع طبی و بهداشت و امور مربوط بآن	۱۶	-	۱	۱۱	۶	-	۱
انتقال مربوط به تعلیم و تدریس و سایر امور مربوط بآن	۱۶۶	-	۱۳	۱۸	۱۵	-	-
انتقال حقوقی که شامل قضات و کلاهی دادگستری و دفترخانه‌های رسمی نیز میباشند	۴	-	۳	-	۱	-	-
انتقال مذهبی و امور خیریه و عام المنفعه	۱۵۲	-	۶	-	۶	-	-
بهر مشاغل حرفه‌ای و فنی و امور مشابه آن	۴	-	-	۴	-	-	-
مشاغل مربوط با امور اداری و منشی‌گری و امور مربوط بآن	۲۰۷	۶	۱	۱۱۴	۶	-	-
انتقال مدیریت و اداره کردن امور (بجز کشاورزی)	۴۸	۵	۱	۴۲	-	-	-
منشی‌گری و مشاغل دفتری و کارهای مربوط بآن	۱۵۱	۱	-	۱۵۲	۶	-	-
فروش و مشاغل مربوط بآن	۸۶۰	۲	۷۶۴	۱	۴۱	۴۴	-
رده فروش در پیشگاهها و مغازهها	۸۱۸	۲	۷۲۳	-	۴۹	۴۴	-
رده فروش در روزگورها	۲۷	-	۲۶	۱	-	-	-
رده فروش و مشاغل مربوط بآن	۱۵	-	۱۵	-	-	-	-
مشاغل مربوط به زراعت - جنگلبانی - شکار و ماهیگیری	۲۴ ۷۲۷	۱۰۰	۱۳ ۰۸۶	۶	۷ ۷۵۶	۲ ۹۷۶	۳
انتقال زراعتی	۲۴ ۴۳۵	۸۹۴	۱۲ ۹۴۱	۶	۷ ۶۱۷	۲ ۹۷۴	۳
انتقال مربوط بشکار و تله گذاری	۴	-	۴	-	-	-	-
انتقال مربوط با ماهیگیری	۱۸۲	۶	۱۳۴	-	۴۰	۲	-
انتقال مربوط به جنگلبانی (از جمله قطع اشجار)	۸	-	۷	-	۱	-	-
امعالتیکه در زراعت و شکار و ماهیگیری و جنگلبانی مشغول بکار هستند	۶۸	-	-	-	۱۸	-	-
امور مربوط با استخراج معدن و استخراج سنگ و حفاری	۴۶	۳	۲۴	۴	۱۴	۱	-
انتقال مربوط با ساختن و عمل آوردن مواد معدنی	۳۲	۳	۲۲	-	۷	-	-
انتقال مربوط به بنای کس	۱۴	-	۲	۴	۷	۱	-
مشاغل مربوط به حمل و نقل	۱ ۱۵۶	۱	۲۰۵	۶	۹۲۸	۱۶	-
انتقال مربوط به کشتیرانی و قایق رانی	۷۸۱	-	۴۸	-	۷۳۳	-	-
انتقال مربوط برانندگی وسائط نقلیه موتوری	۵۵	-	۱۵	۶	۳۴	-	-
انتقال مربوط برانندگی وسائط نقلیه ایکه بوسیله حیوان کشیده میشوند (مانند گاری و درشکه و غیره)	۳۲۰	۱	۱۴۲	-	۱۶۱	۱۶	-
حرفه‌های صنعتی و عملیات تولیدی و مشاغل مربوط بآن	۱ ۸۳۸	۳	۴۳۱	۵۵	۱ ۴۶۵	۸۴	-
انتقال مربوط به نساجی (غیر از قالی بافی)	۹۰	-	۵۳	-	۳۱	۶	-
انتقال مربوط بقالی بافی	۱۳۵	-	۷۲	-	۳۵	۲۸	-
انتقال مربوط به بنده پوشاک و محصولات چرم و قماش	۱۸۸	۱	۱۰۸	-	۷۲	۷	-
انتقال مربوط به بسید سازی و چاروسازی و ماهوت بائکن سازی	۵۸	-	۲۵	-	۲۶	۷	-
انتقال مربوط با ساختن اشیاء چوبی و کارهای مربوط بآن	۹۴	-	۵۸	-	۲۲	۱۴	-
انتقال مربوط به فلزکاری	۷۰	۱	۴۸	-	۲۱	۱۰	-
انتقال الکتریک و الکترونیک	۲	-	-	-	۲	-	-
انتقال ساختمانی و کارهای مربوط بآن که در جای دیگر طبقه بندی نشده	۱ ۰۰۷	۱	۶	۵۱	۹۴۱	-	-
انتقال مربوط با ماشینهای مستقر جراثقال و مشاغل مربوط به عملیات مکانیکی ماشینهای ساختمانی مستقر	۷	-	-	-	۷	-	-

بقیه جدول شماره ۱۲ - طبقات مشاغل بر حسب وضع اشتغال و جنس در جمعیت مشاغل بکار از ده ساله بالای حوزه سرشماری برزجان (دشت و دشتستان) آبانماه ۱۳۳۰ تا اسفندماه ۱۳۳۰

وضعیت اظهاری مشاغل	کارکنان خانوادگی بدون مزد	مزد بگیر	مستخدم دولت	کارکنانیکه برای خود کار میکنند	کارفرما	جمع مشاغلین	طبقات مشاغل و جنس
							کل حوزه سرشماری برزجان (دشت و دشتستان)
							بقیه مرد و زن
-	-	۱	-	-	-	۱	مشاغل مربوط بچاپ - صحافی و تهیه محصولات کاغذی
-	۲	۲	-	۱۲	-	۱۶	مشاغل مربوط به سفالگری و کارهای مربوط بآن
-	۵	۱۷	-	۲۰	-	۴۲	مشاغل مربوط به پوست و عمل آوردن آن
-	۲	۲۸	۳	۳۰	-	۱۱۴	مشاغل مربوط به تهیه مواد غذایی و دخانیات
-	۱	-	-	۴	-	۵	حرفه‌های صنعتی و تولیدی و متفرقه و کارهای مربوط بآن
-	۱	۲	۱	۵	-	۹	عمله‌هاییکه در پیشه‌های صنعتی مختلف برای تولید محصولات و عملیات مربوط بآنها کار میکنند
-	۲۰	۱۸۲۴	۲۱۲	۱۸۵	۱	۲۳۴۲	مشاغل مربوط بانجام خدمات (سروسها)
-	-	۴	۲۲۹	-	-	۲۳۳	مشاغل مربوط به خدمات حفاظت و حراست و نگهبانی
-	۳۰	۱۴۹۳	۱	۱۷۷	۱	۱۷۰۲	خدمات خانگی و شخصی و کارهای مربوط بآن
-	-	۲۱	-	۳	-	۲۴	مشاغل خدمات متفرقه
-	۲	۳۰۶	۱۲	۵	-	۳۲۳	عمله‌هاییکه در مشاغل مربوط به خدمات کار میکنند
۲۵۲	-	۲۸	۱۶	۲	-	۲۹۸	مشاغل مربوط به خدمات ثابت ارزشی و مشاغل که دقیقاً مشخصه یا اظهار نشده‌اند
-	-	-	۱۲	-	-	۱۲	خدمات ثابت ارزشی
۲۵۰	-	۲	۴	-	-	۲۵۶	مشاغل که دقیقاً مشخصه یا اظهار نشده‌اند
۲	-	۲۶	-	۲	-	۳۰	عمله‌هاییکه در جای دیگر طبقه بندی نشده‌اند
۲۵۴	۳۰۷۳	۱۱۱۶۲	۶۷۴	۱۴۵۷۱	۸۵۶	۳۰۵۶۳	جمع از ده ساله بالا
۱	-	۲۲	۱۰۱	۲۵	-	۱۴۹	مشاغل حرفه‌ای - فنی و کارهای مربوط بآن
۱	-	-	۸	-	-	۹	مشاغل مربوط به علوم طبی و بهداشتی و امور مربوط بآن
-	-	۱۵	۸۹	۱۳	-	۱۱۷	مشاغل مربوط به تعلیم و تدریس و سایر امور مربوط بآن
-	-	۱	-	۳	-	۴	مشاغل خبری که شامل خبرنگاران، نویسندگان، مترجمان، و سایر ریس نیز میباشد
-	-	۶	-	۱	-	۷	مشاغل مذهبی و امور خیریه و عام المنفعه
-	-	-	۴	-	-	۴	سایر مشاغل حرفه‌ای و فنی و امور مشابه آن
-	-	۶	۱۱۳	۱	۶	۱۲۰	مشاغل مربوط به امور اداری و منشی‌گری و امور مربوط بآن
-	-	-	۱۲	۱	۵	۱۸	مشاغل مدیریت و اداره کردن امور (بجز کشاورزی)
-	-	۶	۱۵۱	-	۱	۱۵۸	منشی‌گری و مشاغل دفتری و کارهای مربوط بآن
-	۴۴	۴۸	۱	۷۵۶	۲	۸۵۱	فروش و مشاغل مربوط بآن
-	۴۴	۴۸	-	۷۱۶	۲	۸۱۰	خرده فروشی در بناها و مغازه‌ها
-	-	-	۱	۲۵	-	۲۶	خرده فروشی دوره‌گرد ها
-	-	-	-	۱۵	-	۱۵	عمده فروشی و مشاغل مربوط بآن
۳	۱۶۳۰	۷۷۲۳	۶	۱۳۰۴۵	۸۴۳	۲۴۵۵۰	مشاغل مربوط به زراعت - جنگلبانی - شکار و ماهیگیری
۳	۱۶۱۸	۷۵۸۶	۶	۱۲۶۰۰	۸۳۷	۲۴۴۶۰	مشاغل زراعتی
-	-	-	-	۴	-	۴	مشاغل مربوط به شکار و تله گذاری
-	۲	۴۰	-	۱۳۴	۶	۱۸۲	مشاغل مربوط به ماهیگیری
-	-	۱	-	۷	-	۸	مشاغل مربوط به جنگلبانی (از جمله قطع اشجار)
-	-	۱۶	-	-	-	۱۶	عمله‌هاییکه در زراعت و شکار و ماهیگیری و جنگلبانی مشغول بکار هستند



تجدید جدول شماره ۱۲ - طبقات مشاغل بر حسب وضع اشتغال و جنس در جمعیت مشاغل بکارزده ساله بهای حوزه سرشماری برازجان (دشت و دشتستان) آبانماه ۱۳۳۵ تا نوامبر ۱۳۳۶

وضعیت اظهار نشده	کارکنان خانوادگی بدون مزد	مزد بگیر	مستخدم دولت	کارکنانیکه برای خود کار میکنند	کارنویس	جمع شاغلین	طبقات مشاغل و جنس
							کل حوزه سرشماری برازجان (دشت و دشتستان)
							بقیه مرد
-	۱	۱۴	۱	۲۴	۳	۴۳	امور مربوط با استخراج معدن و استخراج سنگ و حفاری
-	-	۷	-	۲۲	۳	۳۲	مشاغل مربوط با ساختن و حمل آوردن مواد معدنی
-	۱	۷	۴	۲	-	۱۴	مشاغل مربوط به چاه کشی
-	۱۶	۱۲۱	۶	۲۰۵	۱	۱۱۵۴	مشاغل مربوط به حمل و نقل
-	-	۲۳۲	-	۴۸	-	۲۸۰	مشاغل مربوط به کشتیرانی و قایق رانی
-	-	۳۴	۶	۱۸	-	۵۸	مشاغل مربوط برانندگی وسائط نقلیه موتوری
-	۱۶	۱۶۰	-	۱۴۲	۱	۳۱۱	مشاغل مربوط برانندگی وسائط نقلیه ای که بوسیله حیوان کشیده میشوند (مانند کاری و درشک و غیره)
-	۵۲	۱۱۷۴	۵۵	۳۳۳	۳	۱۶۱۷	حرفه‌های صنعتی و عملیات تولیدی و مشاغل مربوط بان
-	۴	۱۸	-	۴۴	-	۶۶	مشاغل مربوط به نساجی (نیراز قالی بافی)
-	-	۱	-	۹	-	۱۰	مشاغل مربوط باقالی بافی
-	۷	۶۶	-	۱۰۰	۱	۱۷۴	مشاغل مربوط به تهیه پوشاک و محصولات چرمی و قماش
-	-	۲۳	-	۲۱	-	۴۴	مشاغل مربوط به سبک سازی و جابجایی و ماهوتیالنگ سازی
-	۱۴	۲۲	-	۵۸	-	۹۴	مشاغل مربوط با ساختن اشیا چوبی و کارهای مربوط بان
-	۱۰	۲۱	-	۳۸	۱	۷۰	مشاغل مربوط به فلزکاری
-	-	۲	-	-	-	۲	مشاغل الکتریکی و الکترونیکی
-	-	۹۴۸	۵۱	۶	۱	۱۰۰۶	مشاغل ساختمانی و کارهای مربوط بان که در جای دیگر طبقه بندی نشده
-	-	۷	-	-	-	۷	مشاغل مربوط با شینهای مستقر جراثقال و مشاغل مربوط به عملیات مکانیکی ماشینهای ساختمانی مستقر
-	۲	۴	-	۱۲	-	۱۶	مشاغل مربوط با سفالگری و کارهای مربوط بان
-	۵	۱۷	-	۲۰	-	۴۲	مشاغل مربوط به پوست و حمل آوردن آن
-	۳	۴۵	۳	۱۶	-	۶۷	مشاغل مربوط به تهیه مواد غذایی و دخانیات
-	۱	-	-	۴	-	۵	حرفه‌های صنعتی و تولیدی و متفرقه و کارهای مربوط بان
-	۱	۲	۱	۵	-	۹	سله‌هاییکه در پیشه‌های صنعتی مختلف برای تولید محصولات و عملیات مربوط بانها کار میکنند
-	۲۰	۱۲۴۴	۲۱۲	۱۸۰	۱	۱۷۲۷	مشاغل مربوط با انجام خدمات (سرویسها)
-	-	۴	۲۷۱	-	-	۲۸۳	مشاغل مربوط به خدمات محافظت و حراست و نگهبانی
-	۳۰	۸۶۵	۱	۱۷۲	۱	۱۰۹۹	خدمات خانگی و شخصی و کارهای مربوط بان
-	-	۱۹	-	۳	-	۲۲	مشاغل خدمات متفرقه
-	-	۳۰۶	۱۲	۵	-	۳۲۳	سله‌هاییکه در مشاغل مربوط به خدمات کار میکنند
۲۵۰	-	۲۵	۱۶	۲	-	۲۹۳	مشاغل مربوط به خدمات ثابت ارتشی و مشاغل که دینا مشخص و با اظهار نشده‌اند
-	-	-	۱۲	-	-	۱۲	خدمات ثابت ارتشی
۲۴۸	-	۲	۴	-	-	۲۵۴	مشاغل که دینا مشخص و با اظهار نشده‌اند
۲	-	۲۳	-	۲	-	۲۷	سله‌هاییکه در جای دیگر طبقه بندی نشده‌اند
							زن
-	۷۸	۲۳۶	۱۳	۱۵۳	۵۷	۱۰۳۱	جمع از ده ساله به بالا
-	-	۶	۱۲	۱	-	۱۹	مشاغل حرفه‌ای - فنی و کارهای مربوط بان
-	-	۶	۳	۱	-	۱۰	مشاغل مربوط به علوم طبی و بهداشتی و امور مربوط بان
-	-	-	۱	-	-	۱	مشاغل مربوط به تعلیم و تدریس و سایر امور مربوط بان

بقیه جدول شماره ۱۲ - طبقات مشاغل بر حسب وضع اشتغال و جنس و جمعیت مشاغل بکار از ده ساله به بالای حوزه سرشماری برازجان (دشتی و دشتستان) - آبانماه ۱۳۳۵ (توامیر)

وضعیت اظهاری مشاغل	کارکنان خانوادگی بدون مزد	مزد بگیر	مستخدم دولت	کارکنانیکه برای خود کار میکنند	کارفرما	جمع مشاغلین	طبقات مشاغل و جنس
-	-	-	۱	-	-	۱	کلر حوزه سرشماری برازجان (دشتی و دشتستان) بچه زن
-	-	-	۱	-	-	۱	مشاغل مربوط به امور اداری و منشی گری و امور مربوط به آن
-	-	۱	-	۸	-	۹	منشی گری و مشاغل دفتری و کارهای مربوط به آن
-	-	-	-	-	-	-	فروش و مشاغل مربوط به آن
-	-	۱	-	۷	-	۸	خرده فروشی در پنجاهها و میزها
-	-	-	-	۱	-	۱	خرده فروشی در دیگرها
-	۶۶	۳۲	-	۱	۵۷	۱۷۷	مشاغل مربوط به زراعت - جنگلهائی - شکار و ماهیگیری
-	۶۶	۳۱	-	۱۱	۵۷	۱۷۵	مشاغل زراعتی
-	-	۲	-	-	-	۲	عمله هائیکه در زراعت و شکار و ماهیگیری و جنگلهائی مشغول بکار هستند
-	-	-	۲	-	-	۲	مشاغل مربوط به حمل و نقل
-	-	-	۸	-	-	۸	مشاغل مربوط به کنسیرائی و قاپی زائی
-	-	-	۸	-	-	۸	مشاغل مربوط به برانندگی و وسائط نقلیه ای که بر وسیله حیوان کشیده میشوند (مانند کاری و درشکه و غیره)
-	۳۲	۸۰	-	۱۷	-	۱۲۹	حرفه های صنعتی و عملیات تولیدی و مشاغل مربوط به آن
-	۲	۱۳	-	۱	-	۱۶	مشاغل مربوط به نساجی (غیر از قالی بافی)
-	۲۸	۳۴	-	۱۳	-	۷۵	مشاغل مربوط به قالی بافی
-	-	-	-	۷	-	۷	مشاغل مربوط به تهیه پوشاک و محصولات چرمی و قماش - چرم
-	۲	۳	-	۴	-	۹	مشاغل مربوط به بسط سازی و جاروسازی و ماهوت پاک کن سازی
-	-	۸	-	-	-	۸	مشاغل ساختمانی و کارهای مربوط به آن که در جای دیگر دقیقه بندی نشده
-	-	۸	-	-	-	۸	مشاغل مربوط به چاپ - صحافی و تهیه محصولات کاغذی
-	-	۳۳	-	۱۴	-	۴۷	مشاغل مربوط به تهیه مواد غذایی و دخانیات
-	-	۶۰۰	-	۵	-	۶۰۵	مشاغل مربوط به انجام خدمات (سرویسها)
-	-	۵۱۸	-	-	۵	۵۲۳	خدمات خانگی و شخصی و کارهای مربوط به آن
-	-	۲	-	-	-	۲	مشاغل خدمات متفرقه
۲	-	۲	-	-	-	۴	مشاغل مربوط به خدمات ثابت ارتش و مشاغل که دقیقاً مشخص و یا اظهار نشده اند
۲	-	-	-	-	-	۲	مشاغل که دقیقاً مشخص و یا اظهار نشده اند
-	-	۳	-	-	-	۳	علاوهائیکه در جای دیگر طبقه بندی نشده اند
<b>شهر برازجان (دشتی و دشتستان)</b>							
<b>مردوزن</b>							
۱۴	۱۶۱	۸۷۶	۳۱۷	۱۱۲۳	۳۴	۲۰۲۵	جمع از ده ساله به بالا
-	-	۲	۵۲	۳	-	۵۷	مشاغل حرفه ای - فنی و کارهای مربوط به آن
-	-	-	۱	-	-	۱	مشاغل مربوط به علم طبی و بهداشتی و امور مربوط به آن
-	-	۲	۵۲	۳	-	۵۷	مشاغل مربوط به تعلیم و تدریس و سایر امور مربوط به آن
-	-	۳	۱۰۶	۱	۱	۱۱۱	مشاغل مربوط به امور اداری و منشی گری و امور مربوط به آن
-	-	-	۱۵	۱	۱	۱۷	مشاغل مدیریت و اداره کردن امور (بجز کشاورزی)

بقیه جدول شماره ۱۲ - طبقات مشاغل بر حسب وضع اشتغال و جنس در جمعیت شغل بکارازده ساله به بالا حوزه سرشماری پرازانجان (دشتی و دشتستان) - آبانماه ۱۳۳۵ (توامبر ۵۶)

وضعیت اظهار نشده	کارکنان خانوادگی بدون مزد	مزد بگیر	مستخدم دولت	کارکنانیکه برای خود کار میکنند	کارفرما	جمع شاغلین	طبقات مشاغل و جنس
<u>شهر پرازانجان (دشتی و دشتستان)</u>							
<u>بقیه مردوزن</u>							
-	-	۳	۹۱	-	-	۹۴	مشغول گری و مشاغل دفتر و کارهای مربوط بآن
-	۳۹	۳۳	-	۴۶۶	-	۵۳۸	فروش و مشاغل مربوط بآن
-	۳۹	۳۳	-	۴۶۶	-	۵۳۸	خرده فروش در رنگها و مغازه ها
-	۷۹	۱۱۴	۲	۳۷۸	۲۶	۵۹۹	مشاغل مربوط به زراعت - جنگلبانی - شکار و ماهیگیری
-	۷۹	۱۱۳	۲	۳۷۷	۲۶	۵۹۷	مشاغل زراعتی
-	-	-	-	۱	-	۱	مشاغل مربوط به جنگلبانی (از جمله قطع اشجار)
-	-	۱	-	-	-	۱	عمله هاییکه در زراعت و شکار و ماهیگیری و جنگلبانی مشغول بکار هستند
-	۱	۱	-	۱۳	۳	۱۷	امور مربوط با استخراج معدن و استخراج سنگ و حفاری
-	-	۲	-	۱۱	۳	۱۶	مشاغل مربوط با ساختن و حمل آوردن مواد معدنی
-	۱	۷	-	۲	-	۱۰	مشاغل مربوط به چاه کنی
-	۴	۴۲	۳	۲۶	-	۷۵	مشاغل مربوط به حمل و نقل
-	-	۱۵	۳	۱۰	-	۲۸	مشاغل مربوط برانندگی وسائط نقلیه موتوری
-	۴	۲۷	-	۱۶	-	۴۷	مشاغل مربوط برانندگی وسائط نقلیه ایکه بوسیله حیوان کشیده میشوند (مانند گاری و درشکه و غیره)
-	۳۶	۵۰۵	۳	۲۰۹	۳	۷۵۶	صنعت های صنعتی و حملات تولیدی و مشاغل مربوط بآن
-	۳	۲	-	۱۸	-	۲۳	مشاغل مربوط به نساجی (غیر ازالی بافی)
-	۷	۵۰	-	۸۴	۱	۱۴۲	مشاغل مربوط به تهیه پوشاک و محصولات چرمی و قاش
-	۱۲	۷	-	۳۰	-	۴۹	مشاغل مربوط با ساختن اشیا چوبی و کارهای مربوط بآن
-	۲	۵	-	۱۶	۱	۲۷	مشاغل مربوط با فلزکاری
-	-	۲	-	-	-	۲	مشاغل الکتریکی و الکترونیکی
-	-	۳۷۸	-	۳	۱	۳۸۲	مشاغل ساختمانی و کارهای مربوط بآن که در جای دیگر شماره نشده
-	-	۱	-	-	-	۱	مشاغل مربوط به ماشینهای مستقر در انتقال و مشاغل مربوط به عملیات مکانیکی ماشینهای ساختمانی مستقر
-	۲	-	-	۱۰	-	۱۲	مشاغل مربوط به فلزکاری و کارهای مربوط بآن
-	۵	۱۷	-	۲۰	-	۴۲	مشاغل مربوط به پوست و حمل آوردن آن
-	۳	۴۱	۳	۱۷	-	۶۴	مشاغل مربوط به تهیه مواد غذایی و خانگیات
-	۱	-	-	۳	-	۴	صنعت های صنعتی و تولیدی و متفرقه و کارهای مربوط بآن
-	۱	۲	-	۵	-	۸	عمله هاییکه در پیشه های صنعتی مختلف برای تولید محصولات و عملیات مربوط بآنها کار میکنند
-	۲	۱۶۷	۱۳۹	۲۷	۱	۳۳۶	مشاغل مربوط با انجام خدمات (سرویسها)
-	-	۲	۱۲۷	-	-	۱۲۹	مشاغل مربوط به خدمات محافظت و حراست و نگهبانی
-	۲	۱۰۵	-	۲۵	۱	۱۳۳	خدمات خانگی و شخصی و کارهای مربوط بآن
-	-	۲۰	۱۲	۲	-	۷۴	عمله هاییکه در مشاغل مربوط به خدمات کار میکنند
۱۴	-	۱	۱۱	-	-	۲۶	مشاغل مربوط به خدمات ثابت ارتشی و مشاغل که دقیقاً مشخص و یا اظهار نشده اند
-	-	-	۷	-	-	۷	خدمات ثابت ارتشی
۱۴	-	۱	۴	-	-	۱۱	مشاغل که دقیقاً مشخص و یا اظهار نشده اند

بینه جدول شماره ۱۲ - طبقات مشاغل بر حسب وضع اشتغال و جنس در جمعیت شامل یکار از دهه ساله بیالای حوزه سرشماری برازجان (دشتی و دشتستان) پیاپی ۱۳۳۵ (نواد)

وضعیت اظهارنشد	کارکنان خانوادگی بدون مزد	مزد بگیر	مستخدم دولت	کارکنانیکه برای خود کار میکنند	کار فرما	جمع شاغلین	طبقات مشاغل و جنس
							<b>شهر برازجان (دشتی و دشتستان)</b>
							<b>مرد</b>
۱۴	۱۶۰	۷۱۵	۳۰۶	۱۱۰۰	۳۴	۲۴۰۱	جمع از دهه ساله بیالای
-	-	۲	۴۳	۳	-	۴۸	مشاغل حرفه‌ای - فن و کارهای مربوط بآن
-	-	۲	۴۳	۳	-	۴۸	مشاغل مربوط به تعلیم و تدریس و سایر امور مربوط بآن
-	-	۳	۱۰۵	۱	۱	۱۱۰	مشاغل مربوط بامراداری و منشی گری و امور مربوط بآن
-	-	-	۱۵	۱	۱	۱۷	مشاغل مدیریت و اداره کردن امور (بجز کشاورزی)
-	-	۳	۹۰	-	-	۹۳	منشی گری و مشاغل دفتری و کارهای مربوط بآن
-	۳۹	۳۲	-	۴۶۵	-	۵۳۶	فروش و مشاغل مربوط بآن
-	۳۹	۳۲	-	۴۶۵	-	۵۳۶	خرده فروشی در بناها و مغازهها
-	۷۸	۱۱۴	۲	۳۷۳	۲۶	۵۹۳	مشاغل مربوط به زراعت - جنگلبانی - شکار و ماهیگیری
-	۷۸	۱۱۳	۲	۳۷۲	۲۶	۵۹۱	مشاغل زراعتی
-	-	-	-	۱	-	۱	مشاغل مربوط به جنگلبانی (از جمله قطع اشجار)
-	-	۱	-	-	-	۱	عمله‌هاییکه در زراعت و شکار و ماهیگیری و جنگلبانی مشغول یکار هستند
-	۱	۱	-	۱۳	۳	۲۶	امور مربوط با استخراج معدن و استخراج سنگ و سفاری
-	-	۲	-	۱۱	۳	۱۶	مشاغل مربوط بساختن و عمل آوردن مواد معدنی
-	۱	۷	-	۲	-	۱۰	مشاغل مربوط به جابه‌کشی
-	۴	۴۲	۳	۲۶	-	۷۵	مشاغل مربوط به حمل و نقل
-	-	۱۵	۳	۱۰	-	۲۸	مشاغل مربوط برانندگی وسائط نقلیه موتوری
-	۴	۲۷	-	۱۶	-	۴۷	مشاغل مربوط برانندگی وسائط نقلیه‌ایکه بوسیله حیوان کشیده میشوند (مانند کاری و درشکه و غیره)
-	۳۶	۴۷۹	۳	۱۹۳	۳	۷۱۴	حرفه‌های صنعتی و عملیات تولیدی و مشاغل مربوط بآن
-	۳	۱	-	۱۴	-	۱۸	مشاغل مربوط به نساجی (غیر از قالی بافی)
-	۷	۵۰	-	۷۷	۱	۱۳۵	مشاغل مربوط به تهیه پوشاک و محصولات چرمی و قماش
-	۱۲	۷	-	۳۰	-	۴۹	مشاغل مربوط بساختن اشیا چوبی و کارهای مربوط بآن
-	۲	۵	-	۱۹	۱	۲۷	مشاغل مربوط به نجاری
-	-	۲	-	-	-	۲	مشاغل الکتریکی و الکترونیکی
-	-	۳۷۸	-	۳	۱	۳۸۲	مشاغل ساختمانی و کارهای مربوط بآن که در جای دیگر طبقه بندی نشده
-	-	۱	-	-	-	۱	مشاغل مربوط به ماشینهای مستقر جراثقال و مشاغل مربوط به عملیات مکانیکی ماشینهای ساختمانی مستقر
-	۲	-	-	۱۰	-	۱۲	مشاغل مربوط به مکانیکی و کارهای مربوط بآن
-	۵	۱۷	-	۲۰	-	۴۲	مشاغل مربوط به پوست و عمل آوردن
-	۲	۱۶	۳	۱۲	-	۳۴	مشاغل مربوط به تهیه مواد غذایی و دخانیات
-	۱	-	-	۳	-	۴	حرفه‌های صنعتی و تولیدی و متفرقه و کارهای مربوط بآن
-	۱	۲	-	۵	-	۸	عمله‌هاییکه در پیشه‌های صنعتی مختلف برای تولید محصولات و عملیات مربوط بآنها کار میکنند
-	۲	۱۱۳	۱۳۹	۲۶	۱	۲۸۱	مشاغل مربوط بانجام خدمات (سرویسها)
-	-	۲	۱۲۷	-	-	۱۲۹	مشاغل مربوط بخدمات محافظت و حراست و نگهبانی
-	۲	۵۱	-	۲۴	۱	۷۸	خدمات خانگی و شخصی و کارهای مربوط بآن
-	-	۶۰	۱۲	۲	-	۷۴	عمله‌هاییکه در مشاغل مربوط بخدمات کار میکنند

جدول شماره ۱۲ - طبقات مشاغل برحسب وضع اشتغال و جنس در جمعیت شاغل بکار از ده ساله بالای حوزه سرشماری برازجان (دشتی و دشتستان) به آبانماه ۱۳۳۵ (نوامبر ۱۹۵۶)

وضعیت اظهاری شده	کارکنان خانوادگی بدون مزد	مزد بگیر	مستخدم دولت	کارکنانیکه برای خود کار میکنند	کارفرما	جمع شاغلین	طبقات مشاغل و جنس
							<b>شهر برازجان (دشتی و دشتستان)</b>
							<b>بقیه مرد</b>
۱۴	-	۱	۱۱	-	-	۲۶	مشاغل مربوط به خدمات ثابت ارتش و مشاغل که دقیقاً مشخصه یا اظهار نشده اند
-	-	-	۷	-	-	۷	خدمات ثابت ارتش
۱۴	-	۱	۴	-	-	۱۹	اغلی که دقیقاً مشخصه یا اظهار نشده اند
							<b>زن</b>
-	۱	۸۱	۱۱	۲۴	-	۱۱۷	جمع از ده ساله پیالا
-	-	-	۱۰	-	-	۱۰	مشاغل حرفه‌ای - نهن و کارهای مربوطه بآن
-	-	-	۱	-	-	۱	اغلی مربوط به علم طب و بهداشتی و امور مربوط بآن
-	-	-	۱	-	-	۱	اغلی مربوط به تعلیم و تدریس و سایر امور مربوط بآن
-	-	-	۱	-	-	۱	مشاغل مربوط به امور اداری و منشیگری و امور مربوط بآن
-	-	-	۱	-	-	۱	سنگری و مشاغل دیگری و کارهای مربوط بآن
-	-	۱	-	۱	-	۲	فروش و مشاغل مربوط بآن
-	-	۱	-	۱	-	۲	درمفوش در رنگامها و منازمها
-	۱	-	-	۵	-	۶	مشاغل مربوط به زراعت - جنگلیانی - شکار و ماهیگیری
-	۱	-	-	۵	-	۶	اغلی زراعتی
-	-	۲۶	-	۱۶	-	۴۲	حرفه‌های صنعتی و عملیات تولیدی و مشاغل مربوط بآن
-	-	۱	-	۴	-	۵	اغلی مربوط به نساجی (غیر از قالی بافی)
-	-	-	-	۷	-	۷	اغلی مربوط به تهیه پوشاک و محصولات چرمی و قماش
-	-	۲۵	-	۵	-	۳۰	اغلی مربوط به تهیه مواد غذایی و دخانیات
-	-	۵۴	-	۱	-	۵۵	مشاغل مربوط به انجام خدمات (سرویسها)
-	-	۵۴	-	۱	-	۵۵	خدمات خانگی و شخصی و کارهای مربوط بآن

۰۱ - ۰۴۴ - ۰۰۵ - ۰۲۳ - ۰۲۶ - ۰۰۳ - ۰۱ - ۰۱

جدول شماره ۱۲ - تقسیمات عمده فعالیت صنعتی و معدنی برحسب سن و جنس در زمینه صنایع مختلف با ارزده ساله بیابانی حوزه سرشماری برانزیمان اده شتی و دشتستان (آبانه ۱۳۳۵ تا ۱۳۶۱) (سن اظهار نشده نیز جزء جمع سنین ازده ساله بیابانی منظور شده است)

سن اظهار شده	۶۵ ساله بیابانی	۶۱-۶۵ ساله	۴۱-۴۵ ساله	۲۶-۳۰ ساله	۱۹-۲۵ ساله	۱۴-۲۰ ساله	جمع ازده ساله بیابانی	تقسیمات عمده فعالیت صنعتی و معدنی
<b>کل حوزه سرشماری برانزیمان اده شتی و دشتستان</b>								
<b>مردان</b>								
۳	۱ ۱۷۴	۷ ۱۰۸	۱۴ ۱۸۸	۲ ۸۷۲	۲ ۸۸۲	۱ ۴۰۲	۲۱ ۱۱۱	جمع شاغلین
۳	۱ ۴۰۰	۶ ۲۲۱	۱۱ ۷۴۸	۲ ۱۱۲	۲ ۱۱۲	۱ ۰۷۱	۲۵ ۱۰۴	کشاورزی - جنگلیان - شکار و ماهیگیری
-	-	۱	-	۱	-	-	۲	استخراج معدن و استخراج سنگ
-	۶۲	۲۲۵	۳۵۱	۸۸	۱۰۷	۴۱	۸۷۸	تولیدات صنعتی و نماسازی
-	۳۰	۲۰۶	۴۴۳	۱۰۸	۱۴۹	۸۵	۱ ۰۲۱	ساختن
-	-	۶	۸	۱	۱	۱	۱۷	برق - گاز - آب و سرویسهای بهداشتی
-	۲۱	۱۶۴	۳۱۸	۸۶	۴۹	۱۰	۴۶۱	تجارت (کلی و جزئی)
-	۷۲	۲۲۵	۸۰۱	۶۰	۸۶	۲۱	۱ ۴۰۵	حمل و نقل - انبارداری و ارتباطات
-	۷۴	۴۳۶	۱ ۱۱۱	۲۵۲	۱۶۴	۱۶۴	۲ ۲۶۷	خدمات (سرویسها)
-	۱	۱۲	۵۰	۸۴	۱۲۵	-	۲۸۲	فعالیتها نیکه باندازه کافی توضیح نشده
۳	۱ ۱۳۵	۷ ۱۷۰	۱۴ ۴۱۱	۲ ۷۶۲	۲ ۷۷۸	۱ ۷۱۴	۳۰ ۵۱۳	جمع شاغلین
<b>زنان</b>								
۳	۱ ۴۰۰	۶ ۴۶۶	۱۱ ۶۶۵	۲ ۱۴۸	۲ ۱۶۷	۱ ۰۵۰	۲۴ ۱۲۹	کشاورزی - جنگلیان - شکار و ماهیگیری
-	-	۱	-	۱	-	-	۲	استخراج معدن و استخراج سنگ
-	۵۲	۱۶۷	۲۸۱	۶۲	۷۷	۱۹	۶۵۸	تولیدات صنعتی و نماسازی
-	۳۰	۲۰۶	۴۴۲	۱۰۸	۱۴۹	۸۵	۱ ۰۲۰	ساختن
-	-	۵	۸	۱	-	۱	۱۵	برق - گاز - آب و سرویسهای بهداشتی
-	۲۸	۱۵۱	۳۱۵	۸۶	۴۱	۱۰	۶۴۷	تجارت (کلی و جزئی)
-	۷۱	۲۲۵	۸۰۱	۶۰	۸۵	۲۱	۱ ۴۰۲	حمل و نقل - انبارداری و ارتباطات
-	۵۴	۳۲۰	۶۰۰	۱۸۲	۷۸	۶۸	۱ ۶۴۲	خدمات (سرویسها)
-	-	۱۱	۴۶	۸۴	۱۳۲	-	۲۷۷	فعالیتها نیکه باندازه کافی توضیح نشده
-	۲۳	۲۲۸	۴۱۷	۱۱۱	۱۴۵	۱۰۶	۱ ۰۲۹	جمع شاغلین
<b>مردان</b>								
-	۵	۵۷	۵۳	۱۴	۲۵	۲۱	۱۲۵	کشاورزی - جنگلیان - شکار و ماهیگیری
-	-	-	-	-	-	-	-	استخراج معدن و استخراج سنگ
-	۱۱	۵۸	۷۲	۲۶	۳۰	۲۲	۱۲۰	تولیدات صنعتی و نماسازی
-	-	۱	-	-	-	-	۱	ساختن
-	-	۱	-	-	۱	-	۲	برق - گاز - آب و سرویسهای بهداشتی
-	۱	۵	۳	-	-	-	۹	تجارت (کلی و جزئی)
-	۱	-	-	-	۱	-	۲	حمل و نقل - انبارداری و ارتباطات
-	۲۰	۱۱۶	۲۶۶	۷۱	۸۶	۶۶	۶۲۵	خدمات (سرویسها)
-	۱	۱	۱	-	۲	-	۵	فعالیتها نیکه باندازه کافی توضیح نشده

بقیه جدول شماره ۲ (تقسیمات عمده فعالیت صنعتی بر حسب سن و درصد جمعیت شاغلین بازار از دهه ساله بیای حوزه سرشماری برآزبان (دشت و دشتستان)؛ آبان ماه ۱۳۳۵ تا اواخر ۱۳۶۱ (سن اظهار نشده نیز جزو جمع سنین از دهه ساله بیای منظور شده است)

سن اظهار شده	۶۵ ساله بیای	۴۵-۶۴ ساله	۲۵-۴۴ ساله	۲۰-۲۴ ساله	۱۵-۱۹ ساله	۱۰-۱۴ ساله	جمع از دهه ساله بیای	تقسیمات عمده فعالیت صنعتی و بخش شهر برآزبان (دشت و دشتستان)
-	۱۱۶	۱۳۵	۱۱۲۷	۲۱۷	۲۵۹	۶۱	۲۵۲۵	<u>مردوزن</u>
-	-	-	-	-	-	-	-	جمع شاغلین
-	۳۰	۱۲۵	۲۳۶	۷۰	۶۱	۲۲	۵۱۴	کشاورزی - جنگلیان - شکار و ماهیگیری
-	-	-	-	-	-	-	-	استخراج معدن و استخراج سنگ
-	۲۰	۹۸	۱۶۵	۴۱	۶۴	۱۵	۴۰۳	تولیدات صنعتی و نساجی
-	۱۸	۸۸	۱۵۶	۴۲	۵۴	۳۴	۳۹۲	ساختمان
-	-	۲	۲	-	-	-	۴	برق - گاز - آب و سروسهیای بهداشتی
-	۲۰	۱۴۸	۲۵۵	۷۵	۳۱	۷	۵۳۶	تجارت (کلی و جزئی)
-	۱۰	۴۰	۶۸	۱۸	۱۷	۵	۱۵۸	حمل و نقل - انبارداری و ارتباطات
-	۱۸	۸۴	۲۴۴	۴۲	۲۷	۸	۴۲۳	خدمات (سروسهیای)
-	-	-	۱	۱	۵	-	۱۵	فعالیتهاییکه باندازه کافی توضیح نشده
-	۱۰۶	۵۹۴	۱۰۷۶	۲۹۴	۳۴۶	۸۶	۲۴۰۶	<u>مرد</u>
-	-	-	-	-	-	-	-	جمع شاغلین
-	۲۰	۱۷۱	۲۳۶	۷۰	۶۰	۲۲	۵۸۶	کشاورزی - جنگلیان - شکار و ماهیگیری
-	-	-	-	-	-	-	-	استخراج معدن و استخراج سنگ
-	۱۷	۷۶	۱۴۴	۴۱	۶۴	۱۵	۳۶۰	تولیدات صنعتی و نساجی
-	۱۸	۸۸	۱۵۶	۴۲	۵۴	۳۴	۳۹۲	ساختمان
-	-	۲	۲	-	-	-	۴	برق - گاز - آب و سروسهیای بهداشتی
-	۲۰	۱۴۷	۲۵۴	۷۵	۳۱	۷	۵۳۴	تجارت (کلی و جزئی)
-	۱۰	۴۰	۶۸	۱۸	۱۷	۵	۱۵۸	حمل و نقل - انبارداری و ارتباطات
-	۱۴	۶۷	۲۱۸	۳۷	۱۵	۶	۳۵۷	خدمات (سروسهیای)
-	-	-	۱	۱	۵	-	۱۵	فعالیتهاییکه باندازه کافی توضیح نشده
-	۷	۴۱	۴۸	۵	۱۳	۲	۱۱۶	<u>زن</u>
-	-	-	-	-	-	-	-	جمع شاغلین
-	-	۴	-	-	۱	-	۵	کشاورزی - جنگلیان - شکار و ماهیگیری
-	۳	۱۱	۲۱	-	-	-	(۲)	استخراج معدن و استخراج سنگ
-	-	-	-	-	-	-	-	تولیدات صنعتی و نساجی
-	-	-	-	-	-	-	-	ساختمان
-	-	-	-	-	-	-	-	برق - گاز - آب و سروسهیای بهداشتی
-	-	۱	۱	-	-	-	۲	تجارت (کلی و جزئی)
-	۴	۱۷	۲۶	۵	۱۲	۲	۶۶	حمل و نقل - انبارداری و ارتباطات
-	-	-	-	-	-	-	-	خدمات (سروسهیای)
-	-	-	-	-	-	-	-	فعالیتهاییکه باندازه کافی توضیح نشده

بقیه جدول شماره ۱۲ - تقسیمات عمده فعالیت صنعتی بر حسب روز و در مدت شش ماه تا اواخر ساله بیاد - حوزه سرشماری برانجان (دقیق و در شهرستان) - آبان ماه ۱۳۳۵ (نوامبر ۱۹۵۶)  
(من اظهار شده نیز جزء جمع سنین ازده ساله بیلا منظور شده است)

سن اظهار شده	۶۵ ساله بیلا	۶۱-۶۵ ساله	۴۴-۶۵ ساله	۲۴-۶۵ ساله	۱۹-۶۵ ساله	۱۴-۶۵ ساله	جمع ازده ساله بیلا	تقسیمات عمده فعالیت صنعتی و جنس بقیه نقاط حوزه سرشماری برانجان (دقیق و در شهرستان)
<u>مردوزن</u>								
۳	۱۰۰۸	۷۲۷۲	۱۳۷۶۱	۲۰۵۷۶	۲۶۶۴	۱۳۱۲	۲۹,۱۰۷	جمع شاغلین
۳	۱۲۷۵	۶۲۴۸	۱۱۰۱۲	۲۰۶۲	۲۱۲۱	۱,۰۴۹	۲۴,۰۱۰	کناورزی - جنگلیانی - شکار و ماهیگیری
-	-	۱	-	۱	-	-	۲	استخراج معدن و استخراج سنگ
-	۴۳	۱۲۷	۱۸۹	۲۷	۴۳	۲۶	۴۷۵	تولیدات صنعتی و نوسازی
-	۱۲	۱۱۸	۲۸۷	۶۶	۹۵	۵۱	۱۲۹	ساختن
-	-	۴	۶	۱	۱	۱	۱۳	برق - گاز - آب و سروسپای بهداشتی
-	۹	۱۶	۲۳	۳۱	۱۸	۳	۱۲۰	تجارت (کلی و جزئی)
-	۶۲	۲۸۵	۷۲۳	۷۲	۶۶	۲۶	۱,۲۴۷	حمل و نقل - انبارداری و ارتباطات
-	۵۶	۳۶۲	۹۳۲	۳۱۱	۱۳۷	۱۵۶	۱,۸۴۴	خدمات (سروسپا)
-	۱	۱۲	۴۹	۷۵	۱۳۰	-	۲۲۷	فعالیتها اینکه باندازه کافی توضیح نشده
<u>سرد</u>								
۳	۱۰۴۶	۷۰۷۶	۱۳,۴۱۲	۲,۴۷۰	۲,۴۳۲	۱,۲۰۵	۲۸,۱۸۴	جمع شاغلین
۳	۱,۲۷۰	۶,۲۹۵	۱۱,۴۵۹	۲,۰۷۸	۲,۱۰۷	۱,۰۲۸	۲۴,۲۴۰	کناورزی - جنگلیانی - شکار و ماهیگیری
-	-	۱	-	۱	-	-	۲	استخراج معدن و استخراج سنگ
-	۳۵	۸۸	۱۲۷	۲۱	۱۳	۴	۲۹۸	تولیدات صنعتی و نوسازی
-	۱۲	۱۱۸	۲۸۶	۶۶	۹۵	۵۱	۱۲۸	ساختن
-	-	۳	۶	۱	-	۱	۱۱	برق - گاز - آب و سروسپای بهداشتی
-	۸	۱۲	۲۱	۳۱	۱۸	۳	۱۱۲	تجارت (کلی و جزئی)
-	۶۱	۲۸۵	۷۲۳	۷۲	۶۸	۲۶	۱,۲۴۵	حمل و نقل - انبارداری و ارتباطات
-	۴۰	۳۶۳	۹۳۲	۳۴۵	۱۳۳	۱۲	۱,۲۸۵	خدمات (سروسپا)
-	-	۱۱	۴۸	۷۵	۱۲۸	-	۲۶۲	فعالیتها اینکه باندازه کافی توضیح نشده
<u>زن</u>								
-	۲۲	۱۹۷	۳۴۹	۱۰۶	۱۲۲	۱۰۷	۴۲۳	جمع شاغلین
-	۵	۵۲	۵۲	۱۴	۲۴	۲۱	۱۷۰	کناورزی - جنگلیانی - شکار و ماهیگیری
-	-	-	-	-	-	-	-	استخراج معدن و استخراج سنگ
-	۸	۲۹	۵۲	۲۶	۳۰	۲۲	۱۷۷	تولیدات صنعتی و نوسازی
-	-	-	۱	-	-	-	۱	ساختن
-	-	۱	-	-	۱	-	۲	برق - گاز - آب و سروسپای بهداشتی
-	۱	۴	۲	-	-	-	۷	تجارت (کلی و جزئی)
-	۱	-	-	-	۱	-	۲۰۴	حمل و نقل - انبارداری و ارتباطات
-	۱۶	۹۹	۲۴۰	۶۶	۷۴	۶۴	۵۵۹	خدمات (سروسپا)
-	۱	۱	۱	-	۲	-	۵	فعالیتها اینکه باندازه کافی توضیح نشده



شماره ۱۱ - طبقات فعالیت صنعتی برحسب وضع اشتغال و جنس در جمعیت شاغل بکار از دهه ساله بهالای حوزه سرشماری بزازجان (دشتی و دشتستان) : آبانماه ۱۳۳۵ تا اسفندماه ۱۳۳۶ (۱۹۵۶)

طبقات فعالیت صنعتی و جنس	جمع شاغلین	کارفرما	کارکنانیکه برای خود کار میکنند	مستخدم دولت	مزد بگیر	کارکنان خانوادگی بدون مزد	وضعیت اظهار نشده
کل حوزه سرشماری بزازجان (دشتی و دشتستان)	۳۱ ۶۳۲	۱۱۶	۱۴ ۷۲۴	۱۸۷	۱۱ ۸۱۸	۳ ۱۵۱	۲۵۶
بروزی	۲۵ ۱۰۴	۸۹۲	۱۲ ۶۶۲	۳	۷ ۸۷۷	۲ ۹۸۰	۵۹
جمع از دهه ساله بهالای	۲۴ ۱۵۷	۸۹۲	۱۳ ۱۶۱	۳	۷ ۸۷۶	۲ ۹۷۸	۴۶
کشاورزی - جنگلیان - شکار - ماهیگیری	۷	-	-	-	-	-	۷
صناعات کشاورزی و دامی	۳	-	-	-	-	-	۳
تنگلیان و قطع اشجار	۱۲۷	-	۱۳۱	-	-	-	۳
کار و تله گذاری و تکثیر حیوانات شکار (بمنظور کسب و تجارت)	۲	۱	-	-	۱	۲	۳
ماهیگیری	۱	-	-	-	-	-	-
استخراج معدن و استخراج سنگ	۱	-	-	-	۱	-	-
استخراج معدن ذغال سنگ	۱	۱	-	-	-	-	-
استخراج معدن فلزات	۱۳۴	۱۲	۳۵۲	۲۶	۲۷۰	۸۴	۱۳۴
توليدات صنعتی و نساجی	۱۱۲	-	۴۴	۲۲	۶۲	۳	۴
نمک مواد غذایی (بغیر از آشامیدنیها)	۲۲	-	-	-	-	-	-
نمک دخانیات	۲۳۰	۳	۶۶	-	۶۰	۳۶	۴۰
نمک نساجی	۱۸۸	۱	۸۷	-	۷۱	۷	۲۲
نمک کشاورزی و سایر پوششها و اشیاء ساخته شده از شیشهات	۱۵۲	-	۴۱	-	۴۱	۲۱	۴۶
نمک چوب و چوب پنبه (بغیر از نمک میل)	۴۲	-	۲۰	-	۱۷	۵	۱
نمک چرم و محصولات چرمی (بجز کفش)	۱	-	-	-	-	-	-
نمک محصولات لاستیکی	۳	-	-	۳	-	-	-
نمایع محصولات نفت و ذغال سنگ	۴۸	۳	۲۰	-	۱۱	۲	۱۲
شایع محصولات معدنی غیر فلزی (بغیر از محصولات نفت و ذغال سنگ)	۶۷	۴	۴۲	-	۵۵	۱۰	۶
شایع محصولات فلزی (بغیر از ماشین آلات و لوازم حمل و نقل)	۳	-	-	-	۳	-	-
نمک ماشین آلات (بغیر از ماشین آلات الکتریکی)	۲	-	-	-	-	-	-
نمک لوازم پروموسا اشیاء نقلیه	۲	-	۲	-	-	-	-
شایع متنوعه	۱ ۰۲۱	۱	۳۰	۵۶	۱۳۳	۱	۴
ساختمان	۱۷	۲	-	-	۴	۱۰	۱
برقی - گاز - آب و سرویسهای بهداشتی	۴	-	-	-	۴	-	-
ری - گاز و بخار	۱۳	۲	-	-	-	۱۰	۱
آب و سرویسهای بهداشتی	۶۵۶	۱	۵۶۰	۴	۴۵	۳۶	۷
تجارت	۶۵۲	۱	۵۶۰	-	۴۵	۳۶	۷
بارتگلی و جزئی	۴	-	-	۴	-	-	-
تنگها و سایر موسسات مالی	۱ ۴۰۵	۵	۱۱۴	۴۱	۱ ۲۱۷	۱۷	۱۱
حمل و نقل و انبارداری و ارتباطات	۱ ۳۸۲	۵	۱۱۴	۱۸	۱ ۲۱۷	۱۷	۱۱
مل و نقل	۲۳	-	-	۲۳	-	-	-
تباطات	۲ ۲۱۷	۱	۱۳۸	۵۶۱	۱ ۵۱۳	۳۰	۲۴
خدمات (سرویسها)	۴۳۷	-	-	۴۳۷	-	-	-
خدمات دولتی	۱۹۱	-	۷	۱۲۳	۳۷	-	۲۴
خدمات اجتماعی و خدمات تجاری و صنعتی و ساختمانی	۱ ۱۳۹	۱	۱۳۱	۱	۱ ۰۷۶	۳۰	-
خدمات شخصی	۲۸۲	-	۲۳۸	-	۲۸	-	۱۶
فعاليتهايیکه باندازه کافی توضیح نشده							

جدول شماره ۱۴ - طبقات فعالیت صنعتی بر حسب وضع اشتغال و جنس و جمعیت داخل بکار از ده ساله بیابای حوزه سرشماری پرازان (دشت و دشتستان) - آبانماه ۱۳۳۵ تا آبانماه ۱۳۳۶

وضعیت اظهارشد	کارکنان خانوادگی بدون مزد	مزد بگیر	مستخدم دولت	کارکنانیکه برای خود کار میکنند	کارفرما	جمع شاغلین	طبقات فعالیت صنعتی و جنس
							کل حوزه سرشماری پرازان (دشت و دشتستان)
۲۵۴	۳۰۷۲	۱۱۱۱۲	۱۷۴	۱۴۵۷۱	۸۵۶	۲۰۵۶۳	مرد جمع از ده ساله به بالا
۵۶	۲۱۳۵	۷۸۴۴	۳	۱۳۲۵۶	۸۲۶	۲۴۹۲۶	کشاورزی - جنگلی - شکار - ماهیگیری
۴۶	۲۱۳۲	۷۸۴۴	۲	۱۳۱۲۱	۸۲۶	۲۴۷۸۲	محصولات کشاورزی و دامی - جنگلی و قطع اشجار - شکار و تله گذاری و تکثیر حیوانات شکار (بمنظور کسب و تجارت) - ماهیگیری
۷	-	-	-	-	-	۷	
۳	-	-	-	-	-	۳	
۲	۲	-	-	۱۳۱	-	۱۳۶	ماهیگیری
-	-	-	-	-	۱	۱	استخراج معدن و استخراج سنگ
-	-	۱	-	-	-	۱	استخراج معدن ذغال سنگ
-	-	-	-	-	۱	۱	استخراج معدن فلزات
۱۳۴	۵۱	۱۸۱	۲۶	۲۵۴	۱۲	۶۵۸	توليدات صنعتی و نساجی
۴	۲	۲۶	-	۲۰	-	۶۵	صنعت مواد غذایی (غیر از آشامیدنیها)
-	-	-	۲۳	-	-	۲۳	صنعت دخانیات
۴۰	۶	۱۳	-	۲۴	۳	۸۶	صنعت نساجی
۲۲	۷	۶۵	-	۷۱	۱	۱۷۴	صنعت کفش سازی و سایر پوششها و اشیا ساخته شده از منسوجات
۴۹	۱۵	۲۸	-	۲۷	-	۱۴۲	صنعت چوب و چوب پنبه (غیر از صنعت میل)
-	۵	۱۷	-	۲۰	-	۴۲	صنعت چرم و محصولات چرمی (بجز کفش)
۱	-	-	-	-	-	۱	صنعت محصولات لاستیکی
-	-	-	۳	-	-	۳	صنایع محصولات نفت و ذغال سنگ
۱۲	۲	۱۱	-	۲۰	۳	۴۸	صنایع محصولات معدنی غیر فلزی (غیر از محصولات نفت و ذغال سنگ)
۶	۱۰	۵	-	۴۲	۴	۶۷	صنایع محصولات فلزی (غیر از ماشین آلات و لوازم حمل و نقل)
-	-	۲	-	-	-	۲	صنعت ماشین آلات (غیر از ماشین آلات الکتریکی)
-	-	-	-	۲	-	۲	صنعت لوازم و وسائط نقلیه
-	-	-	-	-	-	-	صنایع متفرقه
۴	۱	۱۳۲	۵۲	۳۰	۱	۱۰۲۰	ساختمان
۱	-	۱۲	-	-	۲	۱۵	برق - گاز - آب و سررسهای بهداشتی
-	-	۴	-	-	-	۴	برق - گاز و بخار
۱	-	۸	-	-	۲	۱۱	آب و سررسهای بهداشتی
۷	۳۹	۴۴	۴	۵۵۲	۱	۶۴۷	تجارت
۷	۳۹	۴۴	-	۵۵۲	۱	۶۴۳	تجارت کلی و جزئی
-	-	-	۴	-	-	۴	بانکها و سایر موسسات مالی
۱۱	۱۷	۱۲۱۵	۴۲	۱۱۴	۵	۱۴۰۳	حمل و نقل و انبارداری و ارتباطات
۱۱	۱۷	۱۲۱۵	۱۸	۱۱۴	۵	۱۳۸۰	حمل و نقل
-	-	-	۲۳	-	-	۲۳	ارتباطات
۲۴	۳۰	۹۰۸	۵۴۸	۱۳۱	۱	۱۶۴۲	خدمات (سررسهای)
-	-	-	۴۶	-	-	۴۶	خدمات دولتی
۲۴	-	۳۱	۱۱۱	۶	-	۱۷۲	خدمات اجتماعی و خدمات تجاری و صنعتی و ساختمانی
-	۳۰	۸۷۷	۱	۱۲۵	۱	۱۰۳۴	خدمات شخصی
۱۴	-	۲۵	-	۲۳۸	-	۲۷۷	فعالیتها بیکه با اندازه کافی توضیح نشده

جدول شماره ۱۱ - طبقات فعالیت صنعتی بر حسب وضع اشتغال و جنس و جمعیت شاغل بکار از ده ساله بیای حوزه سرشماری برازجان (دشتی و دشتستان) آبانماه ۱۳۳۵ (نوامبر ۱۹۵۶)

وضعیت اظهار شده	کارکنان خانوادگی بدون مزد	مزد بگیر	مستخدم دولت	کارکنانیکه برای خود کار میکنند	کارفرما	جمع شاغلین	طبقات فعالیت صنعتی و جنس
<u>کل حوزه سرشماری برازجان (دشتی و دشتستان)</u>							
۲	۷۸	۷۲۶	۱۳	۱۵۲	۵۷	۱۰۳۶	جمع از ده ساله بیایا
-	۴۵	۲۳	-	۴۰	۵۷	۱۷۵	کشاورزی - جنگلبانی - شکار - ماهیگیری
-	۴۵	۲۲	-	۴۰	۵۷	۱۷۴	محصولات کشاورزی و دامی
-	-	۱	-	-	-	۱	ماهیگیری
-	۲۳	۸۹	-	۹۸	-	۲۱۰	تولیدات صنعتی و نساجی
-	۱	۲۳	-	۱۴	-	۲۸	صنعت مواد غذایی (غیر از آشامیدنیها)
-	۳۰	۴۷	-	۷۲	-	۱۴۹	صنعت نساجی
-	-	۱	-	۸	-	۹	صنعت کفشی سازی و سایر پوششها و اشیاء ساخته شده از منسوجات
-	۲	۲	-	۴	-	۸	صنعت چوب و چوب پنبه (بغیر از صنعت میل)
-	-	۱	-	-	-	۱	ساختن
-	-	۲	-	-	-	۲	برق - گاز - آب و سرویسهای بهداشتی
-	-	۲	-	-	-	۲	آب و سرویسهای بهداشتی
-	-	۱	-	۸	-	۹	تجارت
-	-	۱	-	۸	-	۹	جارت کلی و جزئی
-	-	۲	-	-	-	۲	حمل و نقل و انبارداری و ارتباطات
-	-	۲	-	-	-	۲	میل و نقل
-	-	۶۰۵	۱۳	۷	-	۶۲۵	خدمات (سرویسها)
-	-	-	۱	-	-	۱	خدمات دولتی
-	-	۱	۱۲	۱	-	۱۴	خدمات اجتماعی و خدمات تجاری و صنعتی و ساختمانی
-	-	۵۹۹	-	۱	-	۶۰۰	خدمات شخصی
۲	-	۲	-	-	-	۴	فعالیتها تکیه باندازه کافی توضیح نشده
<u>شهر برازجان (دشتی و دشتستان)</u>							
<u>مرد و زن</u>							
۱۴	۱۶۱	۸۷۶	۳۱۷	۱۱۲۳	۳۴	۲۵۳۵	جمع از ده ساله بیایا
-	۷۹	۱۱۴	-	۳۷۶	۲۵	۵۹۴	کشاورزی - جنگلبانی - شکار - ماهیگیری
-	۷۹	۱۱۴	-	۳۷۶	۲۵	۵۹۴	محصولات کشاورزی و دامی
-	۳۱	۱۲۷	۱۹	۲۱۶	۵	۴۰۳	تولیدات صنعتی و نساجی
-	۳	۴۱	-	۱۶	-	۶۰	صنعت مواد غذایی (غیر از آشامیدنیها)
-	-	-	۱۹	-	-	۱۹	صنعت خانیات
-	-	۳	-	۲۵	-	۲۳	صنعت نساجی
-	-	-	-	۸۶	۱	۸۷	صنعت کفشی سازی و سایر پوششها و اشیاء ساخته شده از منسوجات
-	۷	۵۰	-	۳۰	-	۹۷	صنعت چوب و چوب پنبه (بغیر از صنعت میل)
-	۱۲	۷	-	۲۰	-	۳۹	صنعت چرم و محصولات چرمی (بجز کفش)
-	-	۱۷	-	۲۰	-	۳۷	صنعت محصولات فلزی غیر معدنی (بغیر از محصولات نفت)
-	۲	۴	-	۲۰	۳	۲۹	ذغال سنگ

یبه جدول شماره ۱۴ - طبقات فعالیت صنعتی بر حسب وضع اشتغال و جنس و جمعیت شغل بکارزده ساله بالای حوزه سرشماری بزازجان (د شش و د ششمستان) آبانماه ۱۳۳۰ لغو مهر ۱۳۳۰

وضعیت اظهارکننده	کارکنان خانوادگی بدون مزد	مزد بگیر	مستخدم دولت	کارکنانیکه برای خود کار میکنند	کارفرما	جمع شاغلین	طبقات فعالیت صنعتی و جنس
<b>شهر بزازجان (د شش و د ششمستان)</b>							
<b>بقیه مرد و زن</b>							
-	۲	۰	-	۱۷	۱	۲۰	صنایع محصولات فلزی (بشیراز ماشین آلات و لوازم حمل و نقل)
-	-	-	-	۲	-	۲	صنایع متفرقه
-	۱	۳۸۰	-	۰	۱	۳۸۲	ساختمان
-	-	۴	-	-	-	۴	برق - گاز - آب و سرویسهای بهداشتی
-	-	۴	-	-	-	۴	برق - گاز و بخار
-	۲۹	۲۹	۴	۴۱۲	۱	۵۳۶	تجارت
-	۲۹	۲۹	-	۴۱۲	۱	۵۳۶	تجارت کلی و جزئی
-	-	-	۴	-	-	۴	بانکها و سایر موسسات مالی
-	۴	۱۰۷	۱۴	۳۲	۱	۱۵۸	حمل و نقل و انبارداری و ارتباطات
-	۴	۱۰۷	-	۳۲	۱	۱۴۴	حمل و نقل
-	-	-	۱۴	-	-	۱۴	ارتباطات
-	۲	۱۰۶	۲۸۰	۳۱	۱	۴۲۳	خدمات (سرویسها)
-	-	-	۲۲۰	-	-	۲۲۰	خدمات دولتی
-	-	۰	۵۰	۶	-	۶۶	خدمات اجتماعی و خدمات تجاری و صنعتی و ساختمانی
-	۲	۱۰۴	-	۲۵	۱	۱۳۲	خدمات شخصی
-	-	۱	-	-	-	۱	فعالیتهایکه باندازه کافی توضیح نشده
۱۴	-	-	-	-	-	۱۴	
<b>مرد</b>							
-	۱۶۰	۷۹۰	۳۰۶	۱۱۰۰	۲۴	۲۴۰۹	جمع از ده ساله بیلا
-	۷۹	۱۱۴	-	۲۷۱	۲۰	۵۸۹	کشاورزی - جنگلبانی - شکار - ماهیگیری
-	۷۹	۱۱۴	-	۲۷۱	۲۰	۵۸۹	محصولات کشاورزی و دامی
-	۳۲	۸۷	۳۰	۲۰۰	۰	۳۶۰	تولیدات صنعتی و نساجی
-	-	۲	۱۶	۱۱	-	۲۹	صنعت مواد غذایی (غیر از آشامیدنیها)
-	-	-	۱۹	-	-	۱۹	صنعت دخانیات
-	۰	۲	-	۲۱	-	۲۸	صنعت نساجی
-	۷	۵۰	-	۷۹	۱	۱۳۷	صنعت کفش سازی و سایر پوششها و اثاثیه ساخته شده از منسوجات
-	۱۲	۷	-	۳۰	-	۴۹	صنعت چوب و چوب پنبه (بشیراز صنعت بیل)
-	۰	۱۷	-	۲۰	-	۳۷	صنعت چرم و محصولات چرمی (بجز کفش)
-	۲	۴	-	۲۰	۳	۲۹	صنایع محصولات معدنی غیر فلزی (بشیراز محصولات نفت و ذغال سنگ)
-	۲	۰	-	۱۷	۱	۲۰	صنایع محصولات فلزی (بشیراز ماشین آلات و لوازم حمل و نقل)
-	-	-	-	۲	-	۲	صنایع متفرقه
-	۱	۳۸۰	-	۰	۱	۳۸۲	ساختمان
-	-	۴	-	-	-	۴	برق - گاز - آب و سرویسهای بهداشتی
-	-	۴	-	-	-	۴	برق - گاز و بخار

بینه جدول شماره ۱ - طبقات فعالیت صنعتی بر حسب وضع اشتغال و جنس و جمعیت شاغل بکار از دهه ساله بهای حوزه سرشماری برازجان (دشتی و دشتستان) به آبانماه ۱۳۳۵ شمسی

وضعیت اطهار نشده	کارکنان خانوادگی بدون مزد	مزد بگیر	مستخدم دولت	کارکنانیکه برای خود کار میکنند	کارفرما	جمع شاغلین	طبقات فعالیت صنعتی و جنس
							<b>شهر برازجان (دشتی و دشتستان)</b>
							<b>بقیه مرد</b>
-	۲۱	۲۸	۴	۴۶۲	۱	۵۲۶	تجارت
-	۲۱	۲۸	-	۴۶۲	۱	۵۲۰	بازار کلی و جزئی
-	-	-	۴	-	-	۴	تنگنا و سایر مؤسسات مالی
-	۴	۱۰۷	۱۴	۲۲	۱	۱۵۸	حمل و نقل و انبارداری و ارتباطات
-	۴	۱۰۷	-	۲۲	۱	۱۴۴	حمل و نقل
-	-	-	۱۴	-	-	۱۴	تباطات
-	۲	۵۵	۲۶۹	۳۰	۱	۳۵۷	خدمات (سروسها)
-	-	-	۲۲۴	-	-	۲۲۴	خدمات دولتی
-	-	۵	۴۵	۶	-	۵۶	خدمات اجتماعی و خدمات تجاری و صنعتی و ساختمان
-	۲	۵۰	-	۲۴	۱	۷۷	خدمات شخصی
-	-	۱	-	-	-	۱۵	فعالیتها که با اندازه کافی توضیح نشده
							<b>زن</b>
-	۱	۸۱	۱۱	۲۲	-	۱۱۵	جمع از دهه ساله به بالا
-	-	-	-	۵	-	۵	کشاورزی - جنگلبانی - شکار - ماهیگیری
-	-	-	-	۵	-	۵	صنایع کشاورزی و دامی
-	۱	۲۶	-	۱۶	-	۴۳	توليدات صنعتی و نساجی
-	۱	۲۵	-	۵	-	۳۱	صنایع مواد غذایی (غیر از نمادنیها)
-	-	۱	-	۴	-	۵	صنایع نساجی
-	-	-	-	۷	-	۷	صنایع کفش سازی و سایر پوششها و اشیا ساخته شده از منسوجات
-	-	۱	-	۱	-	۲	تجارت
-	-	۱	-	۱	-	۲	بازار کلی و جزئی
-	-	۵۴	۱۱	۱	-	۶۶	خدمات (سروسها)
-	-	-	۱	-	-	۱	خدمات دولتی
-	-	-	۱۰	-	-	۱۰	خدمات اجتماعی و خدمات تجاری و صنعتی و ساختمان
-	-	۵۴	-	۱	-	۵۵	خدمات شخصی

جدول شماره ۱۰- تعداد نفقات خانوار بر حسب تعداد افراد یا سواد هر خانوار در حوزه سرشماری برازجان (دشتی و دشتستان) - آبانماه ۱۳۳۵ (توامبر ۱۹۵۶)

تعداد خانوار بر حسب تعداد افراد یا سواد									
انفرا بیشتر					هیچ		کلیه خانوارها		
تعداد	چند درصد	جمع	چند درصد	تعداد	چند درصد	تعداد	چند درصد	تعداد	نفقات خانوار
۳۸۱	۱۰۰/۰	۳۱۰۸	۱۰۰/۰	۱۹۳۱۱	۱۰۰/۰	۲۲۴۱۹	۱۰۰/۰		کل حوزه سرشماری برازجان (دشتی و دشتستان)
مجموع خانوارها									
-	-	۳۶	۱/۲	۳۶	۲/۵	۴۷۹	۲/۳	۵۱۵	خانوار ۱ نفری
-	۲۴	۱۱۳	۳/۶	۱۸۷	۱۱/۸	۲۲۷۵	۱۱/۰	۲۴۶۲	خانوار ۲ نفری
۸	۴۰	۲۷۶	۱۰/۴	۳۳۴	۱۱/۱	۳۲۶۶	۱۶/۰	۳۵۶۰	خانوار ۳ نفری
۱۶	۶۴	۳۴۴	۱۳/۱	۴۲۴	۱۳/۱	۳۸۴۳	۱۹/۰	۴۲۶۷	خانوار ۴ نفری
۳۹	۱۶	۳۵۱	۱۵/۱	۴۸۶	۱۷/۴	۳۳۵۴	۱۷/۱	۳۸۴۰	خانوار ۵ نفری
۵۶	۲۴	۳۶۰	۱۱/۴	۵۱۰	۱۳/۳	۱۵۶۶	۱۳/۷	۳۰۷۶	خانوار ۶ نفری
۶۰	۱۶	۲۶۱	۱۳/۴	۴۱۷	۸/۲	۱۵۷۵	۸/۱	۱۹۹۲	خانوار ۷ نفری
۶۱	۷۳	۱۵۲	۵/۲	۲۸۶	۴/۱	۸۸۱	۵/۲	۱۱۷۵	خانوار ۸ نفری
۵۳	۳۷	۶۸	۵/۱	۱۵۸	۲/۵	۴۸۶	۲/۱	۶۴۴	خانوار ۹ نفری
۸۸	۶۰	۱۳۲	۱/۰	۲۸۰	۳/۰	۵۷۸	۳/۸	۸۵۸	خانوار ۱۰ نفری یا بیشتر
۷/۷	۶/۶	۵/۲	-	۵/۷	-	۳/۷	-	۴/۶	میان نفقات خانوار
۱۸۳	۱۰۰/۰	۱۴۰	۱۰۰/۰	۱۱۳۵	۱۰۰/۰	۲۰۷۵	۱۰۰/۰		شهر برازجان (دشتی و دشتستان)
مجموع خانوارها									
-	-	۱۱	۱/۲	۱۱	۶/۳	۷۲	۴/۰	۸۳	خانوار ۱ نفری
-	۱۰	۶۱	۷/۱	۷۱	۱۴/۳	۱۶۲	۱۱/۲	۲۳۳	خانوار ۲ نفری
۲	۱۵	۶۵	۸/۷	۸۲	۱۸/۵	۲۱۰	۱۴/۱	۲۹۲	خانوار ۳ نفری
۷	۳۸	۸۶	۱۳/۱	۱۳۱	۱۱/۱	۲۲۶	۱۷/۲	۳۵۷	خانوار ۴ نفری
۱۵	۴۴	۸۵	۳۰/۳	۱۴۴	۱۷/۳	۱۶۶	۱۶/۴	۳۴۰	خانوار ۵ نفری
۲۵	۳۵	۶۶	۱۶/۱	۱۵۶	۱۱/۱	۱۳۵	۱۴/۰	۲۹۱	خانوار ۶ نفری
۳۴	۴۷	۴۹	۱۳/۸	۱۳۰	۶/۱	۷۸	۱۰/۰	۲۰۸	خانوار ۷ نفری
۳۳	۳۳	۲۵	۶/۱	۶۰	۳/۷	۳۷	۶/۱	۱۲۷	خانوار ۸ نفری
۳۲	۱۶	۱۳	۶/۵	۶۱	۰/۱	۱۰	۳/۴	۷۱	خانوار ۹ نفری
۳۵	۱۷	۱۷	۶/۸	۶۴	۰/۸	۹	۳/۵	۷۳	خانوار ۱۰ نفری یا بیشتر
۷/۸	۶/۰	۴/۱	-	۵/۷	-	۴/۰	-	۴/۷	میان نفقات خانوار
۱۹۸	۱۰۰/۰	۲۱۸	۱۰۰/۰	۱۸۱۷۶	۱۰۰/۰	۲۰۳۴۴	۱۰۰/۰		بقیه نقاط حوزه سرشماری برازجان
دشتی و دشتستان									
مجموع خانوارها									
-	-	۲۵	۱/۲	۲۵	۲/۲	۴۰۷	۲/۱	۴۳۲	خانوار ۱ نفری
-	۱۴	۱۰۲	۵/۴	۱۱۶	۱۱/۶	۲۱۱۳	۱۱/۰	۲۰۲۶۱	خانوار ۲ نفری
۶	۲۵	۲۱۱	۱۱/۲	۲۴۲	۱۶/۸	۳۰۵۶	۱۶/۲	۳۲۹۸	خانوار ۳ نفری
۹	۲۶	۲۵۸	۱۳/۵	۲۹۳	۱۶/۱	۳۶۱۷	۱۶/۲	۳۹۱۰	خانوار ۴ نفری
۲۴	۵۲	۲۶۶	۱۵/۸	۳۴۲	۱۷/۴	۳۱۵۸	۱۷/۲	۳۵۰۰	خانوار ۵ نفری
۳۱	۵۹	۲۶۴	۱۶/۳	۳۵۴	۱۳/۴	۲۴۳۱	۱۳/۷	۲۷۸۵	خانوار ۶ نفری
۲۶	۴۹	۲۱۲	۱۳/۲	۲۸۷	۸/۲	۱۴۹۷	۸/۸	۱۷۸۴	خانوار ۷ نفری
۲۸	۴۱	۱۲۷	۱/۰	۱۱۶	۴/۷	۸۵۲	۵/۲	۱۰۴۸	خانوار ۸ نفری
۲۱	۲۱	۵۵	۴/۵	۹۷	۲/۶	۴۷۶	۲/۸	۵۷۳	خانوار ۹ نفری
۵۳	۴۸	۱۱۵	۱۰/۰	۲۱۶	۳/۱	۵۶۶	۳/۱	۷۸۵	خانوار ۱۰ نفری یا بیشتر
۷/۶	۶/۴	۵/۳	-	۵/۷	-	۴/۵	-	۴/۶	میان نفقات خانوار

۰۳۱ - ۰۳۰ - ۰۲۹ - ۰۲۸ - ۰۲۷ - ۰۲۶ - ۰۲۵ - ۰۲۴ - ۰۲۳ - ۰۲۲ - ۰۲۱

جدول شماره ۱- تعداد نفقات خانوار بر حسب تعداد افراد شاغل بکارخانه خانوار در حوزه سرشماری برازجان (دشتی و دشتستان) آبانماه ۱۳۳۰ و اسفندماه ۱۳۳۰

تعداد خانوار بر حسب تعداد افراد شاغل بکار

انفرا بیشتر		هیچ		کلیه خانوارها		نفقات خانوار	
تعداد	چند درصد	تعداد	چند درصد	تعداد	چند درصد	تعداد	چند درصد
<b>کل حوزه سرشماری برازجان (دشتی و دشتستان)</b>							
۱۱۱۶	۱۰۰/۰	۲۱۴۰۷	۱۰۰/۰	۱۰۱۲	۱۰۰/۰	۲۲۴۱۹	۱۰۰/۰
<b>مجموع خانوارها</b>							
-	-	۲۹۰	۱/۴	۲۲۵	۲/۳	۵۱۵	۲/۳
-	۵۷	۲۱۳۹	۱۰/۳	۲۶۶	۱۱/۰	۲۴۶۲	۱۱/۰
۸	۳۳۱	۳۰۶۸	۱۵/۶	۱۸۳	۱۲/۰	۳۵۹۰	۱۶/۰
۶۵	۴۹۵	۳۵۵۷	۱۶/۱	۱۵۰	۱۶/۰	۴۲۶۷	۱۹/۰
۱۲۸	۵۴۹	۳۰۷۶	۱۴/۵	۸۷	۱۷/۱	۳۸۴۰	۱۷/۱
۱۱۵	۵۰۵	۲۳۲۴	۱۰/۱	۵۲	۱۳/۷	۲۰۷۶	۹/۱
۱۷۶	۴۳۲	۱۳۵۷	۶/۲	۲۷	۸/۶	۱۱۹۲	۵/۲
۱۵۹	۲۸۵	۲۲۲	۱/۴	۱۴	۵/۲	۱۱۷۵	۵/۲
۱۳۴	۱۵۴	۳۵۲	۱/۰	۴	۲/۱	۶۴۴	۲/۱
۱۵۶	۱۱۱	۳۸۷	۱/۰	۴	۳/۸	۸۵۸	۳/۸
۷/۴	۳/۷	۴/۴	-	۴/۷	-	۴/۶	-
<b>شهر برازجان (دشتی و دشتستان)</b>							
۵۷	۱۰۰/۰	۱۰۴۱	۱۰۰/۰	۱۸۷۸	۱۰۰/۰	۱۹۷	۱۰۰/۰
<b>مجموع خانوارها</b>							
-	-	۴۳	۲/۳	۴۳	۲۰/۳	۸۳	۴/۰
-	۸	۱۸۷	۱۰/۴	۱۹۵	۱۱/۳	۲۳۲	۱۱/۲
-	۳۲	۲۲۸	۱۳/۸	۲۶۰	۱۴/۲	۲۹۲	۱۴/۱
۳	۴۲	۲۷۹	۱۷/۳	۲۲۴	۱۲/۸	۳۵۷	۱۷/۲
۴	۳۶	۲۷۷	۱۴/۱	۲۱۷	۱۱/۷	۳۴۰	۱۶/۴
۹	۴۵	۲۲۲	۱۱/۷	۲۷۶	۷/۶	۲۹۱	۱۴/۰
۹	۴۱	۱۴۷	۱۰/۵	۱۱۷	۵/۶	۲۰۸	۱۰/۰
۶	۳۰	۸۸	۶/۶	۱۲۴	۱/۵	۱۲۷	۶/۱
۱۲	۲۵	۳۳	۳/۷	۷۰	۰/۵	۷۱	۳/۴
۱۴	۲۱	۳۷	۲/۸	۷۲	۰/۵	۷۳	۳/۵
۴	۶/۰	۴/۱	-	۴/۱	-	۴/۷	-
<b>بقیه نقاط حوزه سرشماری برازجان</b>							
<b>دشتی و دشتستان</b>							
۱۰۵۱	۱۰۰/۰	۱۰۷۳۱	۱۰۰/۰	۱۹۵۲۹	۱۰۰/۰	۲۰۳۴۴	۱۰۰/۰
<b>مجموع خانوارها</b>							
-	-	۲۴۷	۱/۳	۲۴۷	۲۲/۷	۴۳۲	۲/۱
-	۴۹	۱۹۵۲	۱۰/۲	۲۰۰۱	۲۸/۰	۲۲۹	۱۱/۰
۸	۳۹۹	۲۸۴۰	۱۶/۱	۳۱۴۷	۱۸/۵	۳۲۹۸	۱۶/۲
۶۲	۴۵۳	۳۲۷۸	۱۶/۴	۳۷۲۳	۱۹/۴	۳۹۱۰	۱۹/۲
۱۲۴	۵۱۳	۲۷۹۹	۱۷/۱	۳۴۳۶	۷/۱	۳۵۰۰	۱۷/۲
۱۸۶	۴۶۰	۲۱۰۲	۱۱/۱	۲۷۴۸	۴/۵	۲۷۸۵	۱۳/۷
۱۶۷	۳۹۱	۱۲۱۰	۶/۱	۱۷۱۱	۲/۰	۱۷۸۴	۸/۸
۱۴۸	۲۵۵	۶۳۴	۵/۳	۱۰۳۷	۱/۳	۱۰۴۸	۵/۲
۱۲۲	۱۲۹	۳۱۹	۲/۱	۵۷۰	۰/۴	۵۷۳	۲/۸
۲۳۲	۱۱۰	۳۵۰	۴/۰	۷۸۲	۰/۴	۷۸۵	۳/۱
۷/۴	۵/۶	۴/۴	-	۴/۷	-	۴/۶	-

در مواردیکه جمع کمتر از ۱۰ باشد چند در صد در جدول درج نشده است

مرکز آمار ایران  
آرشیو اطلاعات آماری

جدول شماره ۱۲ - صنایع خانگی در حوزه سرشماری برازجان (دشتی و دشتستان) - آبانماه ۱۳۲۵ (توامبر ۱۹۵۶)

صنایع خانگی	تعداد	چند درصد	صنایع خانگی	تعداد	چند درصد
کل حوزه سرشماری برازجان (دشتی و دشتستان)			تهیه و تولید مواد غذایی		
جمع صنایع خانگی	۶۰۴	۱۰۰/۰	روغن کنس نیاتی (غیر خوراکی)	۱	-
تهیه و تولید قالی و گلیم و زبلو و غیره	۱۸۵	۳۰/۶	تهیه و تولید صابون و شمع	۳	-
پارچه بافی و ریسیدن و عمل آوردن نخ	۱۱۴	۱۸/۶	سایر صنایع خانگی		
بینه و برنج پاک کن و آسیا کردن غلات	۱۵	۲۵/۷	میانگین تعداد صنایع خانوار در خانوارها تک	۱۸۲	-
تهیه و تولید منسوجات و کفش	۴۴	۷/۳	دارای یک صنعت یا بیشتر هستند		
تهیه و تولید مواد غذایی	۱۲۵	۲۰/۷	بینه نقاشی - ویژه سزا مار، براز جستان		
روغن کنس نیاتی (غیر خوراکی)	-	-	(دشتی و دشتستان)		
تهیه و تولید صابون و شمع	۱	۱	جمع صنایع خانگی	۵۵۲	۹۰/۰
سایر صنایع خانگی	۴۰	۶/۶	تهیه و تولید قالی و گلیم و زبلو و غیره	۱۸۱	۳۲/۸
میانگین تعداد صنایع خانوار در خانوارها تک	۱/۰	-	پارچه بافی و ریسیدن و عمل آوردن نخ	۱۶۰	۲۹/۹
دارای یک صنعت یا بیشتر هستند			بینه و برنج پاک کن و آسیا کردن غلات	۲۴	۱۷/۰
شهر برازجان (دشتی و دشتستان)			تهیه و تولید منسوجات و کفش	۵	۰/۹
جمع صنایع خانگی	۵۲	-	تهیه و تولید مواد غذایی	۱۲۵	۲۲/۶
تهیه و تولید قالی و گلیم و زبلو و غیره	۴	*	روغن کنس نیاتی (غیر خوراکی)	-	-
پارچه بافی و ریسیدن و عمل آوردن نخ	۴	*	تهیه و تولید صابون و شمع	-	-
بینه و برنج پاک کن و آسیا کردن غلات	۱	*	سایر صنایع خانگی	۳۷	۶/۷
تهیه و تولید منسوجات و کفش	۲۶	*	میانگین تعداد صنایع خانوار در خانوارها تک	۱/۰	-
			دارای یک صنعت یا بیشتر هستند		

\* - در مواردیکه جمع کمتر از ۱۰۰ باشد چند درصد نشان داده نمیشود.



-۱۱-  
۰۵۶ - ۰۴۲ - ۰۴۴ - ۰۵۹ - ۰۹ - ۰۹

جدول شماره ۱۸ - نوع ساختمان بر حسب نوع تصرف در واحدهای مسکونی حوزه سرشماری برازجان (دشتی و دشتستان) - آبانماه ۱۳۳۰ (نوامبر ۱۹۵۶)

وضع تصرف اظهاری نشده	خانه غیرملکی مجانی	خانه اجاره‌ای	خانه ملکی		جمع	نوع ساختمان
			چند درصد	تعداد		
					۲۳۱۳۴	<u>کل حوزه سرشماری برازجان (دشتی و دشتستان)</u>
	۱۳۱۱	۷۶۵	۸۹/۵	۲۰۰۵۴	۲۲۴۱۹	مجموع واحدهای مسکونی
۱	۷	۲	*	۲۰	۴۰	آجری
-	۴	۱	*	۵۶	۶۱	آجر و خشتی
۲۰	۱۱	۱۷	۶۱/۸	۲۱۲	۵۰۵	چادری
۱۰	۴۶	۱۶	۸۵/۷	۴۳۲	۵۰۴	چوبی
۶	۱۵۹	۲۶	۷۴/۸	۵۹۷	۷۹۸	حصیری
۱۰۰	۷۸۶	۲۶۰	۹۲/۷	۱۵۰۸۲	۱۷۰۷۸	خشتی
۱۱	۸۲	۲۳۱	۸۵/۶	۱۹۳۰	۲۲۵۴	سنگی
۱	۱۱	۴	۹۵/۰	۲۰۱	۲۱۷	کلی
۱۱	۶۵	۱	۸۴/۴	۵۰۵	۵۶۸	انواع دیگر
۱۱۰	۵۵	۲۹	۲۲/۷	۶۰	۲۶۴	اظهاری نشده
	۱۶۸	۲۰۵	۷۶/۲	۱۰۵۸۱	۱۲۰۷۵	<u>شهر برازجان (دشتی و دشتستان)</u>
						مجموع واحدهای مسکونی
-	-	-	-	-	-	آجری
-	-	-	*	۴	۴	آجر و خشتی
-	۱	-	*	۲	۳	چادری
-	-	۱۲	*	۱۳	۲۵	چوبی
-	۴۴	۱۵	*	۱۵	۷۴	حصیری
۲	۷۰	۱۰۰	۸۲/۰	۷۸۷	۱۶۰	خشتی
۶	۴۵	۱۷۲	۷۶/۷	۷۲۵	۱۵۸	سنگی
-	۲	-	*	۱	۱۱	کلی
۱	۲	-	*	۲	۵	انواع دیگر
۱۱	۴	۶	*	۱۴	۲۵	اظهاری نشده
	۱۱۶۲	۴۶۰	۶۰/۸	۱۸۴۷۲	۲۰۳۴۴	<u>بقیه نقاط حوزه سرشماری برازجان (دشتی و دشتستان)</u>
						مجموع واحدهای مسکونی
۱	۷	۲	*	۲۰	۴۰	آجری
-	۴	۱	*	۵۲	۵۷	آجر و خشتی
۲۰	۶۵	۱۷	۶۱/۸	۲۱۰	۵۰۲	چادری
۱۰	۴۶	۴	۸۷/۵	۴۱۹	۴۷۱	چوبی
۶	۱۱۵	۲۱	۸۰/۴	۵۸۲	۷۲۴	حصیری
۱۸	۷۱۶	۲۶۰	۹۲/۲	۱۵۰۴۴	۱۶۶۱۸	خشتی
۵	۲۷	۵۹	۹۲/۲	۱۱۶۵	۱۲۹۶	سنگی
۱	۱	۴	۶۵/۴	۲۱۲	۲۰۶	کلی
۱۸	۶۲	۱	۸۴/۸	۵۰۳	۵۹۳	انواع دیگر
۱۱	۵۱	۲۳	۲۰/۱	۴۶	۲۲۹	اظهاری نشده

\* در مواردیکه جمع کمتر از ۱۰۰ باشد چند درصد نشان داده نمیشود.

مرکز آمار ایران  
آرشیو اطلاعات آماری