

وزارت کشور



آمار عمومی

گزارش مشروح حوزه سرشماری

شیراز

۲۵
۱۳۳۸

مرکز آمار ایران
آرشیو اطلاعیه آماری

فروردین ماه ۱۳۳۸

فهرست مطالب

شماره صفحه	عنوان	شماره جدول	شماره صفحه	عنوان	شماره جدول
	۱- چگونگی محل تولد برحسب سن در جمعیت بقم		الف	مقدمه	
۲۸	در کل حوزه سرشماری شیراز		الف	توضیحات	
۲۸	در شهر شیراز		ب	تعارف	
۲۸	در بقیه نقاط حوزه سرشماری شیراز		۱	۱- جمعیت برحسب جنس در شهر - دهات و سایر نقاط مسکونی	
۱۰	۱۰- وضع فعالیت اقتصادی برحسب سن و جنس در جمعیت از ده ساله به بالا		۱	حوزه سرشماری شیراز	
۲۹	در کل حوزه سرشماری شیراز		۸	۲- مشخصات برجسته دهات کتراز ۵۰۰۰ نفر در حوزه سرشماری شیراز	
۳۰	در شهر شیراز		۳	جمعیت برحسب جنس و سن	
۳۱	در بقیه نقاط حوزه سرشماری شیراز		۹	در کل حوزه سرشماری شیراز	
۱۱	۱۱- تقسیمات عمده مشاغل برحسب سن و جنس در جمعیت شافل بکار از ده ساله به بالا		۹	در شهر شیراز	
۳۲	در کل حوزه سرشماری شیراز		۹	در بقیه نقاط حوزه سرشماری شیراز	
۳۳	در شهر شیراز		۱۰	در کارخانه قند مرودشت	
۳۴	در بقیه نقاط حوزه سرشماری شیراز		۱۰	در زرتان	
۱۲	۱۲- طبقات مشاغل برحسب وضع اشتغال و جنس در جمعیت شافل بکار از ده ساله به بالا		۱۰	در اردکان	
۳۵	در کل حوزه سرشماری شیراز		۱۱	در نقاط کتراز ۵۰۰۰ نفر	
۳۹	در شهر شیراز		۴	۴- وضع زنان شوهی برحسب سن و جنس در جمعیت از ۱۵ ساله به بالا	
۱۳	۱۳- تقسیمات عمده فعالیت صنعتی برحسب سن و جنس در جمعیت شافل بکار از ده ساله به بالا		۱۲	در کل حوزه سرشماری شیراز	
۴۵	در کل حوزه سرشماری شیراز		۱۲	در شهر شیراز	
۴۶	در شهر شیراز		۱۳	در بقیه نقاط حوزه سرشماری شیراز	
۴۷	در بقیه نقاط حوزه سرشماری شیراز		۱۳	در کارخانه قند مرودشت	
۱۴	۱۴- طبقات فعالیت صنعتی برحسب وضع اشتغال و جنس در جمعیت شافل بکار از ده ساله به بالا		۱۴	در زرتان	
۴۸	در کل حوزه سرشماری شیراز		۱۴	در اردکان	
۵۱	در شهر شیراز		۱۵	در نقاط کتراز ۵۰۰۰ نفر	
۵۵	در بقیه نقاط حوزه سرشماری شیراز		۵	۵- وضع مواد برحسب سن و جنس در جمعیت از ده ساله به بالا	
۵۵	۱۵- تعداد نفقات خانوار برحسب تعداد افراد با شواهد در هر خانوار		۱۶	در کل حوزه سرشماری شیراز	
۵۵	در کل حوزه سرشماری شیراز		۱۶	در شهر شیراز	
۵۵	در شهر شیراز		۱۷	در بقیه نقاط حوزه سرشماری شیراز	
۵۵	در بقیه نقاط حوزه سرشماری شیراز		۱۸	در کارخانه قند مرودشت	
۵۶	۱۶- تعداد نفقات خانوار برحسب تعداد افراد شافل بکار در هر خانوار		۱۹	در زرتان	
۵۶	در کل حوزه سرشماری شیراز		۱۹	در اردکان	
۵۶	در بقیه نقاط حوزه سرشماری شیراز		۲۰	در نقاط کتراز ۵۰۰۰ نفر	
۵۶	۱۷- صنایع خانگی		۶	۶- آخرین مدرک تحصیلی برحسب سن و جنس در جمعیت از ده ساله به بالا	
۵۷	در کل حوزه سرشماری شیراز		۲۲	در کل حوزه سرشماری شیراز	
۵۷	در شهر شیراز		۲۳	در شهر شیراز	
۵۷	در بقیه نقاط حوزه سرشماری شیراز		۲۵	در بقیه نقاط حوزه سرشماری شیراز	
۱۸	۱۸- نوع ساختمان برحسب نوع مصرف در واحدهای مسکونی		۷	۷- وضع مذاهب برحسب جنس	
۵۸	در کل حوزه سرشماری شیراز		۲۶	در کل حوزه سرشماری شیراز	
۵۸	در شهر شیراز		۲۶	در شهر شیراز	
۵۸	در بقیه نقاط حوزه سرشماری شیراز		۲۶	در بقیه نقاط حوزه سرشماری شیراز	
			۸	۸- توزیع جمعیت بقم در کل حوزه سرشماری بتفکیک شهرستان یا کشور محل تولد	
			۲۷		

H.A
۴۵۷۰/۲
۱۳۳۵
۱۳۳۵
۱۳۳۵

وزارت کشور

آمار عمومی

سرشماری عمومی ایران
گزارش حوزه سرشماری شمیراز
مقدمه

در آبانماه سال ۱۳۳۵ (نوامبر ۱۹۵۶) دولت شاهنشاهی ایران اولین سرشماری عمومی خود را انجام داد. سرشماری در روز دهم آبان (اول نوامبر) شروع و تا روز ۱۵ آبان (۱۰ نوامبر) در کلیه نقاط کشور با تمام رسید. جمعا ۶۱۸۳۶ مأمور سرشمار و سرپرست مأمورین در سرشماری شرکت کرده و مأموریت داشتند که تمام خانوارهای کشور مراجعه و اطلاعات مورد لزوم را درباره هر فرد خانوار کسب نمایند. اغلب مأمورین سرشمار و سرپرستهای آنان از معنین مدارس و یا شاگردان کلاسهای متوسطه (کلاسهای یازده و دوازده) بودند. روسا، ثبت احوال هر حوزه سرشماری که قبلا خود در تهران تعلیمات کانی دیده بودند کلاسهای جهت تعلیم مأمورین سرشماری در محل تشکیل داده و برای جلب همکاری مردم تبلیغات محلی بعمل آوردند و نیز در جمع آوری اطلاعات حوزه تمدنی خود نظارت داشتند. اجرای سرشماری عمومی کشور بمسئله قسمت سرشماری اداره کل آمار عمومی که خود تهیه کننده برنامه سرشماری بود واگذار شد. نتایج کامل سرشماری طی یک رشته نشیات آماری برای هر حوزه منتشر خواهد شد و نیز یک خلاصه سرشماری عمومی منتشر خواهد گردید. این گزارش که راجع به حوزه سرشماری شیراز میباشد همچنین گزارش از یک سری گزارشهای مشابهی است که برای تمام حوزه های سرشماری بلافاصله پس از استخراج اطلاعات منتشر خواهد شد.

توضیحات :

کل جمعیت

کل جمعیت سرشماری شده حوزه سرشماری (۳۳) شیراز ۱۰۶۰۸ نفر و جمعیت نسبی در هر کیلومتر مربع ۱۶/۸ نفر بود. در شهر شیراز جمعا ۱۷۰۶۵۱ نفر و در نقاط دیگر که دارای ۵۰۰۰ نفر یا بیشتر جمعیت (۳۳۳) بودند ۹۱۴۸۱ نفر و ۱۱۶۴۶۱ نفر در سایر نقاط واقع در حوزه سرشماری شیراز که کشتزار پنجبزار نفر جمعیت داشتند سرشماری شدند و بقیه یا ۱۹۰۷ نفر هم کسانی بودند که محل اقامتشان در هنگام سرشماری دائمی نبوده است. جدول شماره ۱ کل جمعیت را بتفصیل تعداد مردان و زنان خیم شهر شیراز و نقاط دیگر که دارای ۵۰۰۰ نفر یا بیشتر جمعیت بودند و همچنین نقاط کشتزار پنجبزار نفر و سایر آبادیهای مکتون حوزه سرشماری نشان میدهد.

بعضی از مشخصات برجسته دهات

حوزه سرشماری شیراز دارای ۷۴۷ ده کشتزار پنجبزار نفر بود که از آن ۳۵۵ ده دارای شورای ده و ۱۳۱ ده دارای مدرسه دولتی یا ملی و نقط ۱۵ ده یا ۲ درصد از مجموع دهات دارای درمانگاه یا موسسات بهداشتی دیگر بودند. ۱۳۲ ده مسجد داشتند و ۱۷۴ ده دارای گرمابه عمومی بودند در ۲۰۹ ده يك باچند واحد وجود داشت در ۸۶ درصد از دهات تمش یا همه زمینها آریایی یعنی متعلق به مالکین غیر کشاورز تنها در ۱۹ درصد دهات تمش یا همه زمینها متعلق به مالکین کشاورز داشت. این اطلاعات در جدول شماره ۲ مفصلا نشان داده شده است.

- مناسب آنستکه برای فهم صحیح این توضیحات در مورد رجعات صفحات مربوط به تعاریف که بعد از توضیحات آمده است دقت شود.
- منظور استخراج نتایج سرشماری عمومی تمام کشور به ۱۱۱ منطقه تقسیم شده که حوزه سرشماری شیراز یکی از آنهاست حدود این حوزه سرشماری با حدود شهرستان مطابقت نداشته و شامل دهستانهای : اهرج - بیضا - نوابج - حومه (قره باغ) - غفر - خنوک - راجر - سرستان - سیاح کاکان - کاملیروز - کرپال - کین - کوار - کوهمره - مرودشت - مشهد ام البنین - های جان بوده است.
- نقاطی که دارای ۵۰۰۰ نفر جمعیت یا بیشتر بودند عبارتند از: کارخانه قند و زرتان و اردکان.

خبر ۱۳۳۵

نقشه تراکم جمعیت حوزه سرشماری شیراز

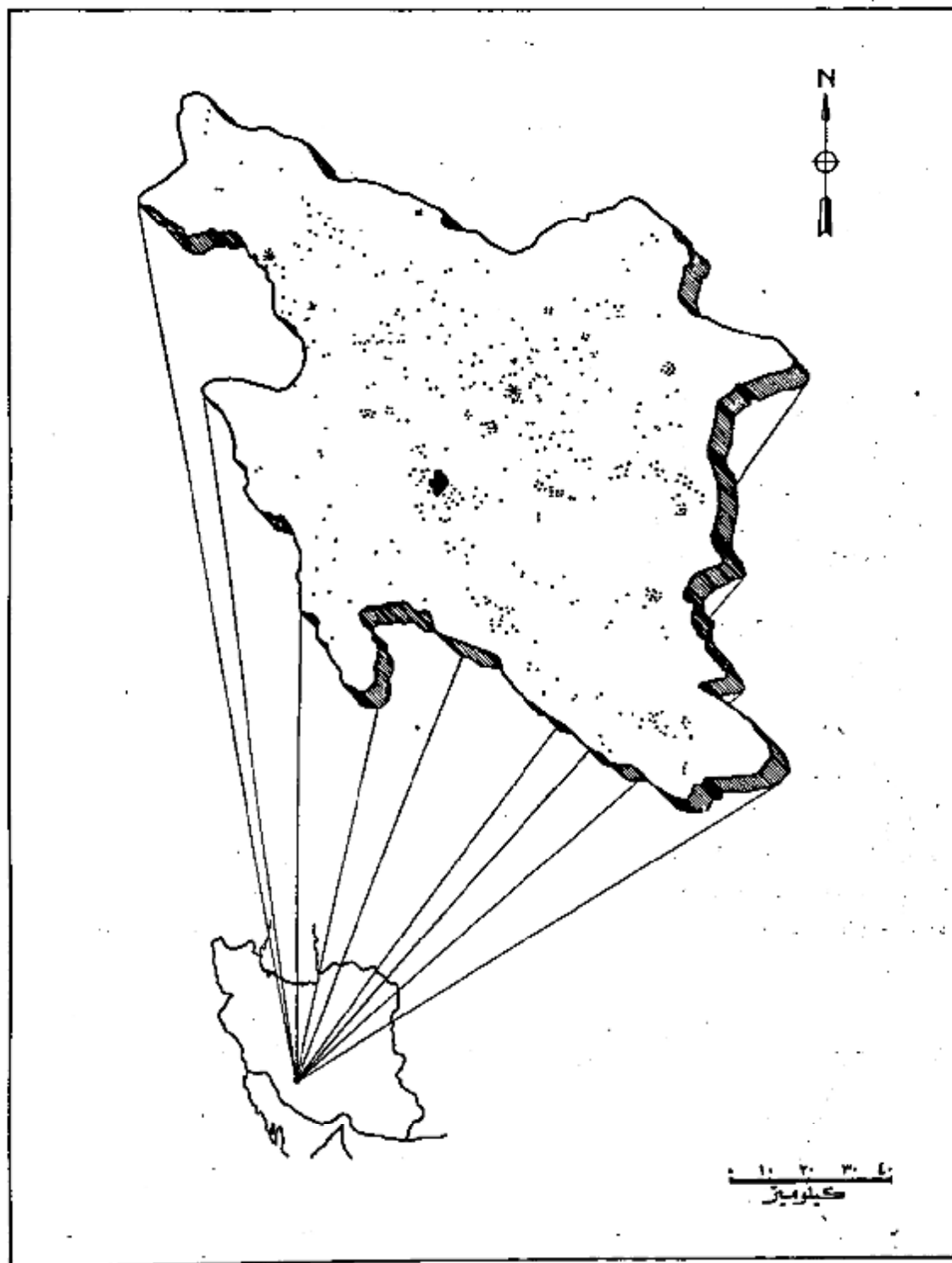

هر نقطه نماینده ۵۰۰ نفر است.
 جمعیت کل حوزه سرشماری شیراز ۴۱۰۴۵۸
 جمعیت شهر شیراز ۱۷۰۶۵۹

سن و جنس

اگرچه در این حوزه سرشماری تعداد مردان بیشتر از زنان بود ولی اختلافات قابل توجهی در نقاط مختلف این حوزه وجود داشت در ۴۵۷ محل تعداد مردان بیش از تعداد زنان بود در ۲۶۸ نقطه تعداد مرد و زن مساوی و در ۲۶۸ محل مردان کمتر از زنان بودند. در کل حوزه سرشماری ۲۱۰۲۱۲ نفر مرد و ۲۰۰۱۶۵ نفر زن وجود داشت. این از دیار مردان بزرگان بیشتر در بین اشخاص جوان و اشخاص پیر دیده می‌شود بطوریکه بین سن ۲۰ و ۳۴ تعداد زنان معمولاً بیش از تعداد مردان بود.

در اکثر نقاط حوزه سرشماری میانه سنی مردان تقریباً مساوی میانه سنی زنان بود.

میانه سنی مردان و زنان در حدود ۱۹ سال برای کل حوزه سرشماری و در حدود ۲۰ سال برای شهر شیراز بود.

جدول شماره ۲ جمع کل نفوس حوزه سرشماری شیراز را که بر حسب سن و جنس طبقه بندی شده اند نشان می‌دهد. این جدول حاوی اطلاعات مشابهی برای شهر شیراز و کارخانه تند و زرقان و اردکان و بقیه نقاط حوزه سرشماری شیراز است.

نمودار جمعیت بر حسب سن و جنس

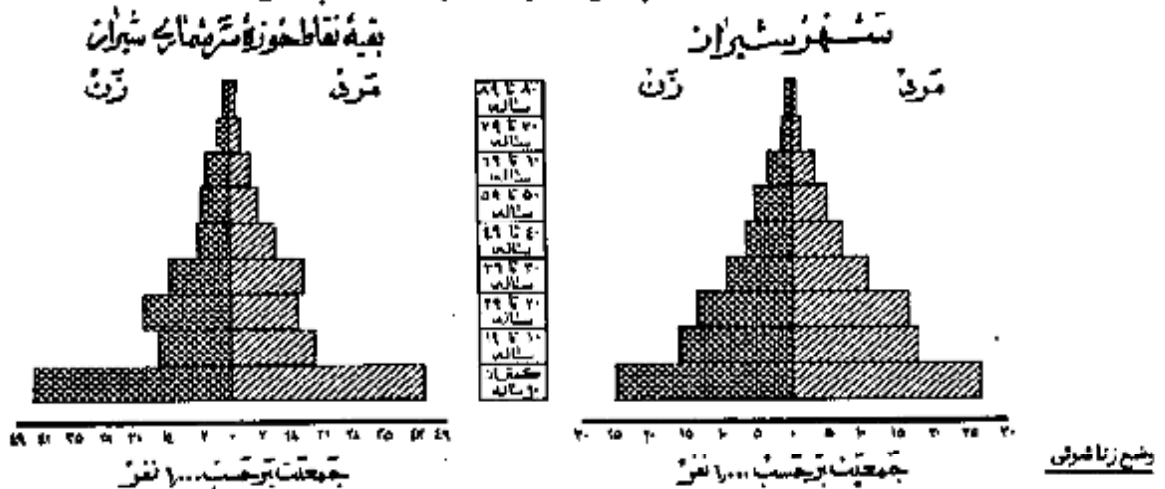

در جمعیت از ۱۵ ساله بیالای تمام نقاط حوزه سرشماری شیراز نسبت زنان دارای همسر بیشتر از مردان دارای همسر بود. در کل حوزه این نسبت برای زنان ۷۰ درصد برای مردان ۶۶ درصد بود. سایر نسبتهای وضع زناشویی برای زنان در حوزه سرشماری شیراز تقریباً عبارت بود از زنان بیوه ۱۹ درصد زنان بی همسر ۲ درصد و زنانیکه اصلاً ازدواج نکرده بودند ۱۰ درصد و نیز سایر نسبتهای وضع زناشویی برای مردان نشان می‌دهد که ۲ درصد همسرشان فوت شده و ۱ درصد همسرشان را طلاق گرفته و ۳۱ درصد بقیه اصلاً ازدواج نکرده بودند.

بطور کلی حد متوسط سن شوهران بیشتر از حد متوسط سن همسران می‌باشد زیرا مردان جوان در سنین پایین‌ترین یکس دختران جوان کمتر از پنج می‌باشد و این امر را همچنین نسبت بین زنان بیوه که براتب بیشتر از مردان زن مرده می‌باشند تأیید میکند. در گروه سنی ۱۵ تا ۲۴ ساله فقط ۱۲ درصد از مردان همسر داشتند در صورتیکه ۷۰ درصد از زنان دارای همسر بودند از طرف دیگر در گروه سنی ۴۵ ساله بیالا فقط ۷ درصد از مردان همسرشان فوت شده بود در حالیکه ۷۵ درصد از زنان بیوه بودند. و این اختلاف این حقیقت را می‌رساند که بطور متوسط سن شوهر زیاد تر از سن همسر او است.

جدول شماره ۴ وضع زناشویی جمعیت ۱۵ ساله بیالا را بر حسب سن و جنس در حوزه سرشماری شیراز نشان می‌دهد و حاوی اطلاعات مشابهی برای شهر و کارخانه تند و زرقان و اردکان و بقیه نقاط حوزه سرشماری می‌باشد.

نمودار وضع زناشویی بر حسب جنس در جمعیت از ۱۵ ساله بیالا

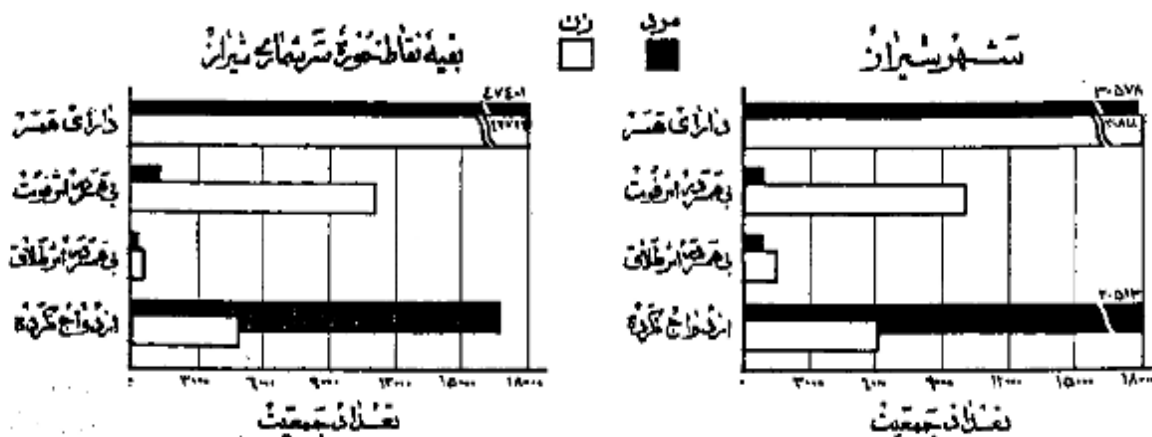

نقشه تراکم جمعیت حوزة سرشماري شیراز

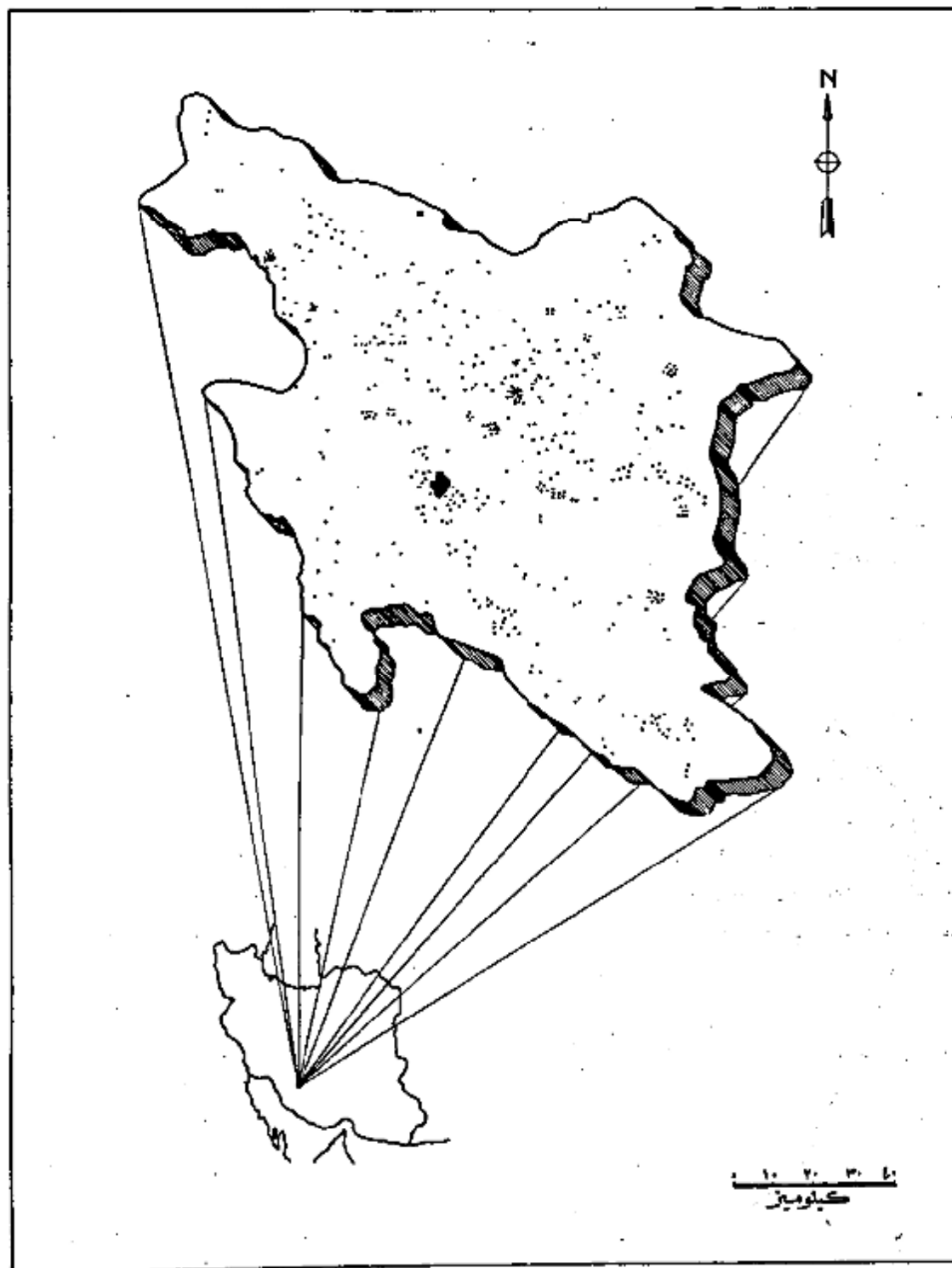

مرکز نقطه نماینده ۵۰۰ نفر است .
 جمعیت کل حوزة سرشماري شیراز ۴۱۰۴۵۸
 جمعیت شهر شیراز ۱۷۰۶۵۹

سن و جنس

اگرچه در این حوزه سرشماری تعداد مردان بیش از زنان بود ولی اختلافات قابل توجهی در نقاط مختلف این حوزه وجود داشت در ۴۰۷ محل تعداد مردان بیش از تعداد زنان بود در ۲۶ نقطه تعداد مرد و زن مساوی و در ۲۶۸ محل مردان کمتر از زنان بودند. در کل حوزه سرشماری ۲۱۰۲۴۲ نفر مرد و ۲۰۰۱۶۵ نفر زن وجود داشت. این از دیاد مردان بزرگان بیشتر در بین اشخاص جوان و اشخاص پیر دیده می‌شود بطوریکه بین سن ۲۰ و ۳۴ تعداد زنان معمولاً بیش از تعداد مردان بود.

در اکثر نقاط حوزه سرشماری میان سن مردان تقریباً مساوی میان سن زنان بود.

میان سن مردان و زنان تفاوتی در حدود ۱۱ سال برای کل حوزه سرشماری و در حدود ۲۰ سال برای شهر شیراز بود.

جدول شماره ۲ جمع کل نفوس حوزه سرشماری شیراز را که بر حسب سن و جنس طبقه بندی شده اند نشان می‌دهد. این جدول حاوی اطلاعات مشابهی برای شهر

شیراز و کارخانه تند و زرقان و بندیه نقاط حوزه سرشماری شیراز است.

نمودار جمعیت بر حسب سن و جنس

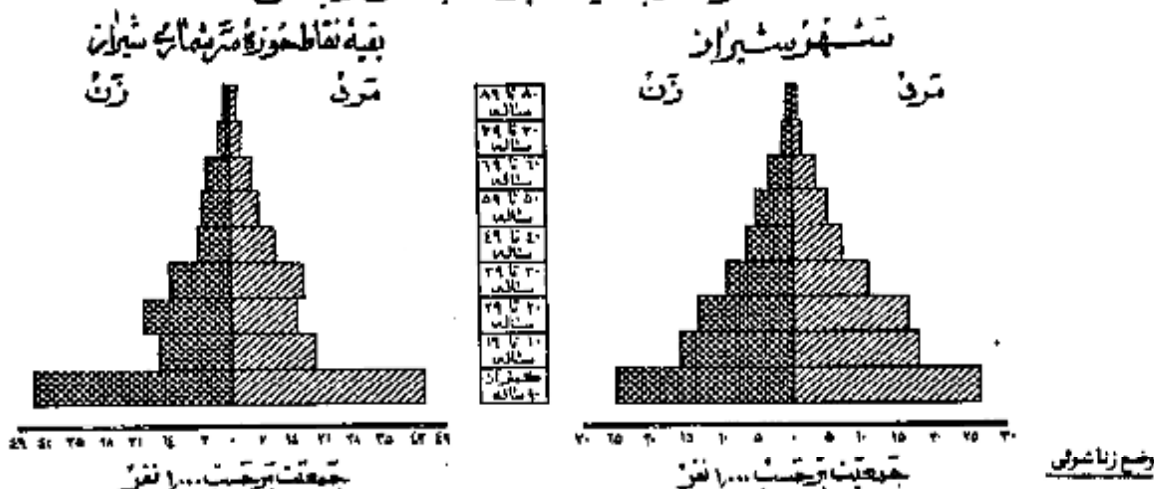

در جمعیت از ۱۵ ساله بی‌الای تمام نقاط حوزه سرشماری شیراز نسبت زنان دارای همسر بیش از مردان دارای همسر بود. در کل حوزه این نسبت برای زنان ۷۰ درصد برای مردان ۶۶ درصد بود. سایر نسبتهای وضع زناشویی برای زنان در حوزه سرشماری شیراز تقریباً عبارت بود از زنان بیوه ۱۹ درصد زنان بی‌همسر در اثر طلاق ۲ درصد و زنانیکه اصلاً ازدواج نکرده بودند ۱۰ درصد و نیز سایر نسبتهای وضع زناشویی برای مردان نشان می‌دهد که ۲ درصد همسرشان فوت شده و ۱ درصد همسرشان را طلاق گفته و ۲۱ درصد بقیه اصلاً ازدواج نکرده بودند.

بطور کلی حد متوسط سن شوهران بیشتر از حد متوسط سن همسرانشان میباشد زیرا مردان جوان در سنین پائین بعکس دختران جوان کمتر ازدواج میکنند و این امر را همچنین نسبت بین زنان بیوه که برابری بیشتر از مردان زن مرده میباشد تأیید میکند. در گروه سنی ۱۵ تا ۲۴ ساله فقط ۱۲ درصد از مردان همسر داشتند در صورتیکه ۷۰ درصد از زنان دارای همسر بودند از طرف دیگر در گروه سنی ۴۵ ساله بی‌الای فقط ۷ درصد از مردان همسرشان فوت شده بود در حالیکه ۷۵ درصد از زنان بیوه بودند. و این اختلاف این حقیقت را می‌رساند که بطور متوسط سن شوهر زیاد تر از سن همسر او است.

جدول شماره ۴ وضع زناشویی جمعیت ۱۵ ساله بی‌الای بر حسب سن و جنس در حوزه سرشماری شیراز نشان می‌دهد و حاوی اطلاعات مشابهی برای شهر و کارخانه تند و زرقان و اردکان و بندیه نقاط حوزه سرشماری میباشد.

نمودار وضع زناشویی بر حسب جنس در جمعیت از ۱۵ ساله بی‌الای

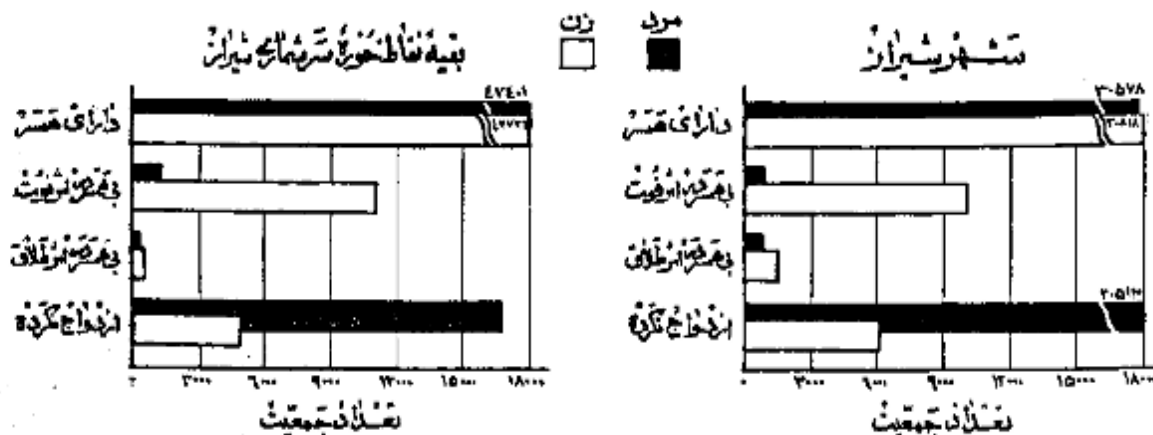

در تمام نقاط حوزه سرشماری شیراز نسبت مردان با سواد بطور قابل ملاحظه ای از زنان باسواد بیشتر بود. ۲۹ درصد از مردان ۱۴ درصد از زنان ۱۰ ساله بی‌سواد قادر به خواندن و نوشتن بودند.

نسبت افراد باسواد در شهر شیراز ۴۱ درصد بود در نقاط دارای بیش از ۵۰۰۰ نفر نسبت اشخاص باسواد ۱۹ درصد و فقط ۶ درصد از مردم نقاط کت ۵۰۰۰ نفر قادر به خواندن و نوشتن بودند.

افزایش امکانات تحصیلی در سالهای اخیر مخصوصاً برای بانوان از اینجا معلوم میشود که نسبت افراد باسواد در بین خردسالان بیش از بزرگسالان است. در حوزه سرشماری شیراز بین افراد کمتر از ۲۰ ساله ۲۹ درصد و بین افراد ۲۰ ساله بی‌سواد ۱۶ درصد باسواد بودند. پیشرفت‌های اخیر در باسواد کردن با در واقع مقایسه نسبت زنان جوان باسواد به زنان مسن باسواد بخوبی مشهود میشود چنانکه ۳۱ درصد از زنان ۱۰-۱۱ ساله فقط ۲ درصد از زنان ۴۵ بی‌سواد بودند. در بین مردان ۱۰-۱۹ ساله ۴۵ درصد و در بین مردان ۴۵ ساله بی‌سواد ۱۸ درصد باسواد وجود داشت.

جدول شماره ۵ وضع سواد جمعیت حوزه سرشماری شیراز را که بر حسب سن و جنس طبقه بندی شده است نشان میدهد و حاوی اطلاعات مشابه برای سایر کارخانه قند و زنان واردگان و بنیه نقاط حوزه سرشماری شیراز میباشد.

نمودار مربوط به باسوادان ها بر حسب سن و جنس در جمعیت ۱۰ ساله بی‌سواد
شهر شیراز

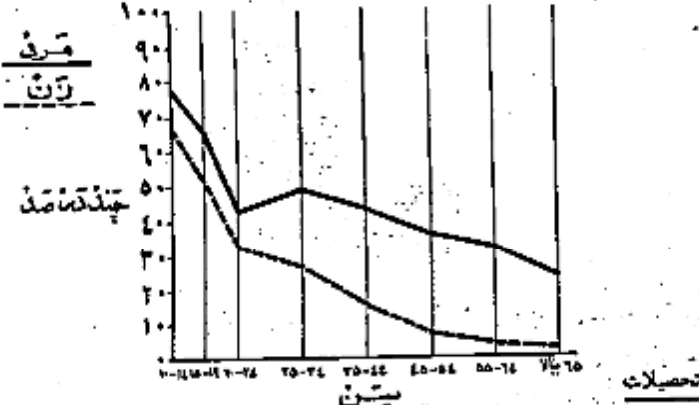
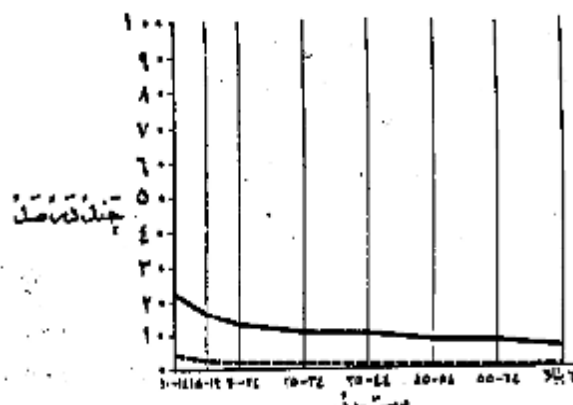

از جمعیت ۱۰ ساله بی‌سواد ۱۸ درصد در کل حوزه سرشماری ۲۶ درصد در شهر شیراز یک یا چند سال از تحصیلات رسمی را تکمیل نموده بودند. و در حدود ۱۰ درصد در حوزه سرشماری ۲۱ درصد در خود شهر تحصیلات ابتدائی (۲) را پایان رسانده بودند. نسبت افرادی که تحصیلات بیشتری داشتند در کل حوزه شیراز چنین بود: ۱ درصد تحصیلات متوسطه را تمام کرده و کثرت ۱ درصد (و یا ۲۶ نفر) سه سال یا بیشتر دوره دانشگاه را تکمیل کرده بودند البته این نسبت‌ها برای شهر شیراز قدری بیشتر بود.

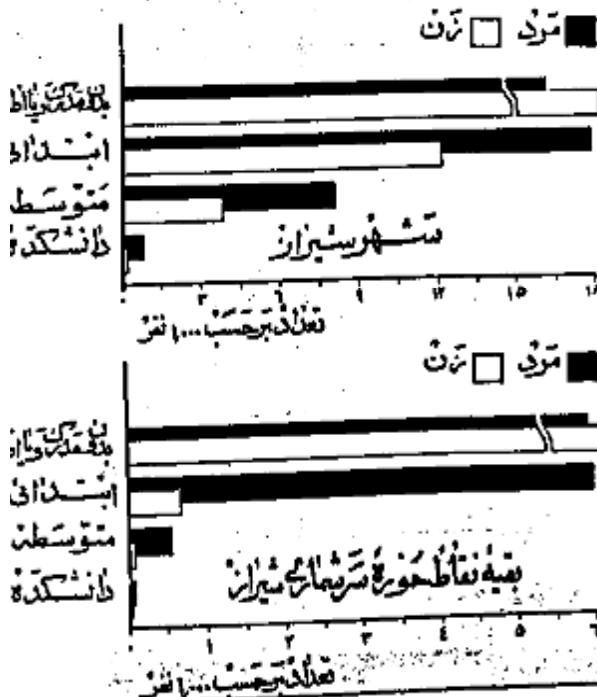

امکانات تحصیلی برای مردان بطور قابل توجهی بیشتر از زنان بوده است و این موضوع از مقایسه نسبت مردان به زنانیک یک یا چند سال مدرسه دیده‌اند بخوبی مشهود میشود نسبت کسانی که یک یا چند سال تحصیل رسمی دارند عبارتست از ۲۴ درصد برای مردان و ۱۳ درصد برای زنان. میان سالهای تحصیلی برای مردان و زنان تقریباً برابر یعنی نزدیک به ۶ سال بود. جدول شماره ۶ آخرین مدرک تحصیلی جمعیت از ده ساله بی‌سواد در کل حوزه شهر و بنیه نقاط حوزه سرشماری شیراز بر حسب سن و جنس نشان میدهد.

کسانی که مدرک یکی از کلاسهای متوسطه یا دانشگاه را داشتند مسلماً دوره ابتدائی را با تمام رسانده و در اینجا جزو آن گروه از کسانی حساب شده اند که ابتدائی را تمام کرده اند.

مذاهب

۹۷ درصد افراد حوزه سرشماری شیراز مسلمان بودند و در شهر شیراز این نسبت ۹۳ درصد بود و سایر مسلمانان شامل مسیحیان - کلیسائی - زرتشتیان و سایر مذاهب باشد . در بین مسیحیان نسبت مرد به زن بیشتر از سایر مذاهب بود . جدول شماره ۷ وضع مذاهب جمعیت کل حوزه و شهر و بقیه نقاط حوزه سرشماری شیراز که بر حسب جنس طبقه بندی شده نشان میدهد .

نمودار وضع مذاهب مختلف در جمعیت حوزه سرشماری شیراز

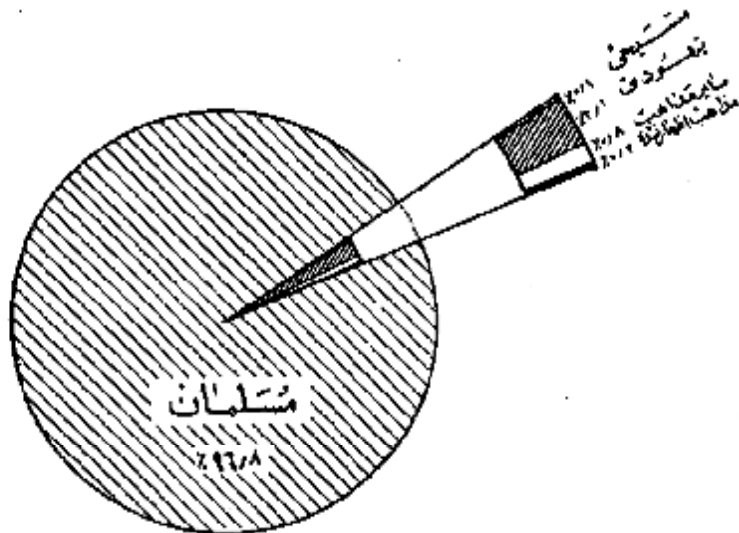

محل تولد

نود درصد از کسانی که در حوزه سرشماری شیراز متولد شدند در داخل حوزه زبور و ۷ درصد در شهرستانهای مجاور و ۳ درصد در قسمتهای دیگر ایران و تنها عدد بسیار قلیلی هم در خارج از ایران بدنیآ آمده بودند جمعیت متولد در خارج از این حوزه سرشماری ۴۰۲۰۱ نفر بود که از آن عدد ۱۷۷۹۶ نفر در روسیه و ۴۳۸۸ نفر در فنسلا و ۳۵۲۶ نفر در آلاباد و ۲۷۲۷ نفر در اصفهان و ۱۷۴۷ نفر در تهران و ۱۱۶۶ نفر در یزد و ۱۰۲۹ نفر در کازرون و ۱۰۶۶ نفر در نوشهر و بقیه متولدین سایر شهرستانها پاکستانهای خارجی بودند . از متولدین در خارج از کشور بیش از همه ۵۸ نفر متولدین عراق و ۴۶ نفر متولدین امریکار و ۴۵ نفر متولدین آلمان و ۴۱ نفر متولدین روسیه (اتحاد جماهیر شوروی) بودند . ۲۱۰۰ نفر از متولدین در خارج از کشور متهم شهر شیراز و فقط ۲۵ نفر در بقیه نقاط حوزه سرشماری متهم بودند .

نسبت کسانی که هم متولد و هم خیم حوزه سرشماری شیراز بودند در سنین مختلف تفاوت مختصری داشت بعبارت دیگر ۸۷ درصد از کسانی که سنشان ۱ تا ۹ سال بود و ۹۴ درصد آنها نیکه سنشان کثراز ۵ سال بود متولد و خیم حوزه سرشماری شیراز بودند . جدول شماره ۸ ساکنین حوزه سرشماری شیراز را بر حسب شهرستان پاکستان و متولد محل تولد نشان میدهد . جدول شماره ۹ حاکی از اطلاعات زبور بتکلیک سن در کل حوزه و شهر و بقیه نقاط حوزه سرشماری میباشد .

شاغلین و بیکاران

هفتاد و هشت درصد یا ۱۰۹ هزار نفر از مردان ده ساله به بالای ساکن حوزه سرشماری شیراز بکار اشتغال داشتند . در شهر شیراز ۲۲ درصد یا ۴۵ هزار نفر از مردان بکار مشغول بودند . از تمام مردان بین ۱۵ تا ۵۴ ساله ۹۶ درصد بکار اشتغال داشتند و این رقم بزرگترین نسبت مردان شاغل بکار در سنین مختلف بود . نسبت مردان در جستجوی کار در تمام حوزه سرشماری ۳ درصد و در شهر شیراز ۴ درصد و نسبت مردانیکه نه شاغل بکار و نه در جستجوی کار بودند در کل حوزه در حدود ۱۹ درصد و در شهر شیراز ۲۴ درصد بود که اکثریت این افراد غیر فعال را در سنین پائین حاصلین تشکیل میدادند . در بین زنان از ده ساله به بالا کسی در حوزه سرشماری شیراز سکونت نداشتند ۸۲ درصد خانه دار و فقط ۷ درصد شاغل بکار و کثراز ۱۰ درصد در جستجوی کار بودند رقم زنان شاغل بکار در هر گروه سنی نشان میدهد که زنان جوان بانسبه بیشتر در سنین قبل از ازدواج بکار مشغول میشوند و حال آنکه در سنین ازدواج و پرورش فرزند کثرتشاغل بکار هستند . و نیز همسایه بیشتری از زنان سن تر و شاید زنان بیوه برای تامین معاش خود بکار مشغولند .

سواد

در تمام نقاط حوزه سرشماری شیراز نسبت مردان با سواد بطور قابل ملاحظه ای از زنان با سواد بیشتر بود. ۲۹ درصد از مردان ۱۴ درصد از زنان ۱۰ ساله به بالا قادر بر خواندن و نوشتن بودند.

نسبت افراد با سواد در شهر شیراز ۴۱ درصد بود در نقاط دارای بیش از ۵۰۰۰ نفر نسبت اشخاص با سواد ۱۹ درصد و فقط ۶ درصد از مردم نقاط کمتر از ۵۰۰۰ نفر قادر بر خواندن و نوشتن بودند.

انزایش امکانات تحصیلی در سالهای اخیر مخصوصاً برای بانوان از اینجا معلوم میشود که نسبت افراد با سواد در بین خرد سالان بیش از بزرگسالان است. در حوزه سرشماری شیراز بین افراد کمتر از ۲۰ ساله ۳۶ درصد و بین افراد ۲۰ ساله به بالا ۱۶ درصد با سواد بودند. پیشرفت‌های اخیر در با سواد کردن بانوان در موقع مقایسه نسبت زنان جوان با سواد به زنان مسن با سواد بخوبی مشهود میشود چنانکه ۳۱ درصد از زنان ۱۰-۱۹ ساله و فقط ۲ درصد از زنان ۴۰ ساله به بالا با سواد بودند. در بین مردان ۱۰-۱۹ ساله ۴۵ درصد و در بین مردان ۴۰ ساله به بالا ۱۸ درصد با سواد وجود داشت.

جدول شماره ۵ وضع سواد جمعیت حوزه سرشماری شیراز را که بر حسب سن و جنس طبقه بندی شده است نشان میدهد و حاوی اطلاعات مشابه برای شهرها و کارخانه قند و زرتان و اردکان و بقیه نقاط حوزه سرشماری شیراز میباشد.

نمودار مربوط به با سوادان ها بر حسب سن و جنس در جمعیت آرد ۱۰ ساله به بالا
شهر شیراز
 بقیه نقاط حوزه سرشماری شیراز

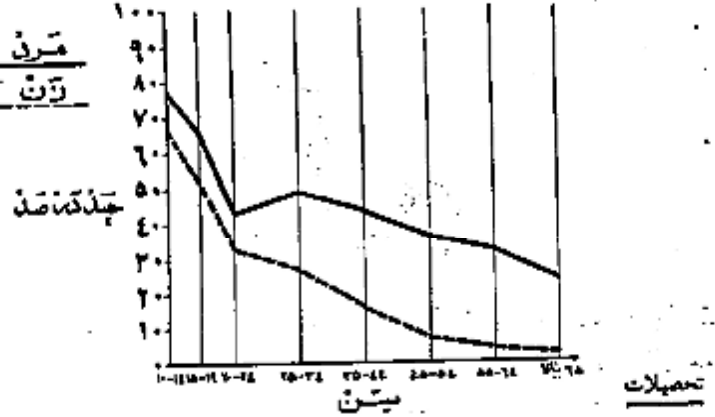
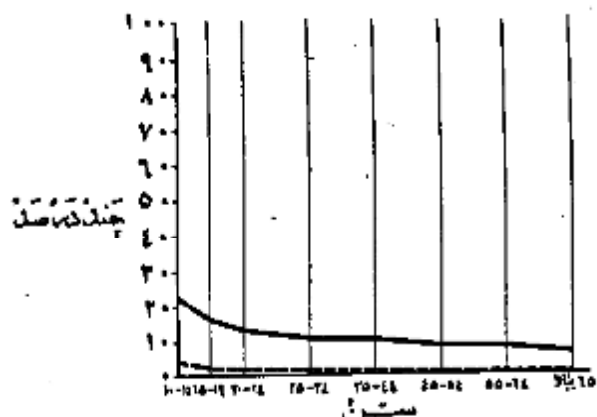

نمودار وضع آخرین مدرک تحصیلی بر حسب جنس در جمعیت آرد ۱۰ ساله به بالا



از جمعیت ۱۰ ساله به بالا ۱۸ درصد در کل حوزه سرشماری ۲۶ درصد در شهر شیراز یک یا چند سال از تحصیلات رسمی را تکمیل نموده بودند. و در حدود ۱۰ درصد در حوزه سرشماری و ۲۱ درصد در شهرستان تحصیلات ابتدائی (۸) را بپایان رسانده بودند. نسبت افراد یک تحصیلات بیشتری داشتند در کل حوزه شیراز چنین بود ۱۱ درصد تحصیلات متوسطه را تمام کرده و کمترین ۱۱ درصد (و یا ۶۳۱ نفر) سه سال یا بیشتر دوره دانشکده را تکمیل کرده بودند البته این نسبت‌ها برای شهر شیراز ندری بیشتر بود.

امکانات تحصیلی برای مردان بطور قابل توجهی بیشتر از زنان بوده است و این موضوع از مقایسه نسبت مردان به زنانیکه یک یا چند سال مدرسه دیده‌اند بخوبی مشهود میشود نسبت کسانیکه یک یا چند سال تحصیل رسمی دارند عبارتست از ۲۴ درصد برای مردان و ۱۳ درصد برای زنان. میان سالهای تحصیلی برای مردان و زنان تقریباً برابر یعنی نزدیک به ۶ سال بود. جدول شماره ۶ آخرین مدرک تحصیلی جمعیت آرد ۱۰ ساله به بالا را در کل حوزه شهر بقیه نقاط حوزه سرشماری شیراز بر حسب سن و جنس نشان میدهد.

کسانیکه مدرک یکی از کلاسهای متوسطه یا دانشکده را داشتند مسلماً دوره ابتدائی را با تمام رسانده و در اینجا جزو آن عده از کسانی حساب شده اند که مدرک ابتدائی را تمام کرده اند.

مذاهب

۹۲ درصد افراد حوزه شرعاری شیراز مسلمان بودند و در شهر شیراز این نسبت ۹۳ درصد بود و باقی‌مانده شامل مسیحیان - کلیسائی - زرتشتیان و سایر مذاهب باشد. درین مسیحیان نسبت مرد به زن بیشتر از سایر مذاهب بود.

جدول شماره ۷ وضع مذاهب جمعیت کل حوزه و شهر و بقیه نقاط حوزه شرعاری شیراز که بر حسب جنس طبقه بندی شده نشان می‌دهد.

فردان وضع مذاهب مختلف در جمعیت حوزه شرعاری شیراز

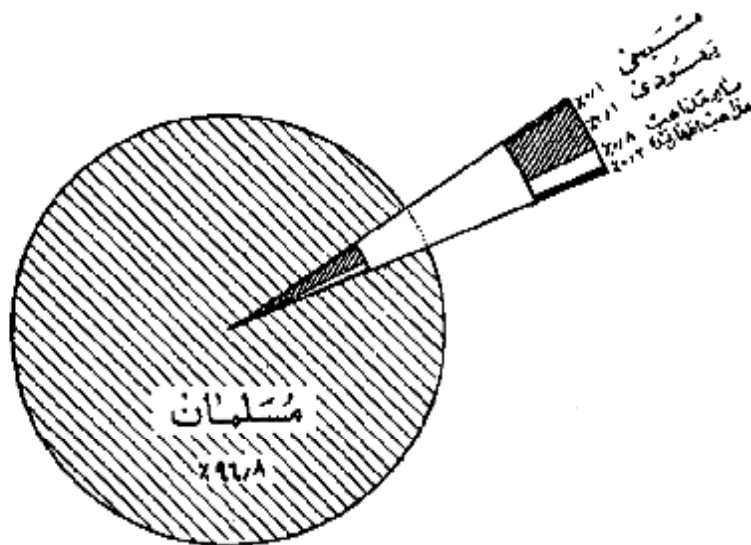

محل تولد

نود درصد از کسانی که در حوزه شرعاری شیراز متولد شدند در داخل حوزه مزبور و ۷ درصد در شهرستانهای مجاور و ۳ درصد در قسمت‌های دیگر ایسوان و تنها عدد بسیار قلیلی هم در خارج از ایران بدینا آمده بودند جمعیت متولد در خارج از این حوزه شرعاری ۱-۲-۱۰ نفر بود که از آن‌ها ۱۷۷۹۹ نفر در چین و ۱۳۸۸ نفر در لاسا و ۳۵۷۶ نفر در آباء و ۱۷۳۲۷ نفر در اصفهان و ۱۷۴۲ نفر در تهران و ۱۱۶۹ نفر در ریزه و ۱۰۷۹ نفر در کازرون و ۱۰۶۱ نفر در بوشهر و بقیه متولدین سایر شهرستانها یا کشورهای خارجی بودند. از متولدین در خارج از کشور بیش از همه ۵۸ نفر متولدین عراق و ۴۶ نفر متولدین امریکار و ۱۵ نفر متولدین آلمان و ۴۱ نفر متولدین روسیه (اتحاد جماهیر شوروی) بودند. ۱۹۰۰ نفر از متولدین در خارج از کشور متیم شهر شیراز و فقط ۳۵ نفر در بقیه نقاط حسی حوزه شرعاری متیم بودند.

نسبت کسانی که هم متولد و هم متیم حوزه شرعاری شیراز بودند در سنین مختلف تفاوت مختصری داشت بعبارت دیگر ۸۷ درصد از کسانی که سنشان ۱۰ تا ۱۵ سال بود و ۹۴ درصد آنها نیز که سنشان کثر از ۵ سال بود متولد و متیم حوزه شرعاری شیراز بودند.

جدول شماره ۸ ساکنین حوزه شرعاری شیراز را بر حسب شهرستان یا کشور محل تولد نشان می‌دهد.

جدول شماره ۱ حاکی از اطلاعات مزبور بشکلیک سن در کل حوزه و شهر و بقیه نقاط حوزه شرعاری میباشد.

شاغلین و بیگاران

هفتاد و هشت درصد یا ۱۰۹ هزار نفر از مردان ده ساله به بالای ساکنین حوزه شرعاری شیراز بکار اشتغال داشتند. در شهر شیراز ۲۶ درصد یا ۴۵ هزار نفر از مردان بکار مشغول بودند. از تمام مردان بین ۲۵ تا ۵۴ ساله ۹۶ درصد بکار اشتغال داشتند و این رقم بزرگترین نسبت مردان شاغل بکار در سنین مختلف بود. نسبت مردان در جستجوی کار در تمام حوزه شرعاری ۲ درصد و در شهر شیراز ۱ درصد و نسبت مردانیکه نه شاغل بکار و نه در جستجوی کار بودند در کل حوزه ۱۹ درصد و در شهر شیراز ۲۹ درصد بود که اکثریت این افراد غیر فعال را در سنین پائین حاصلین تشکیل میدادند. در بین زنان از ده ساله به بالا که در حوزه شرعاری شیراز سکونت داشتند ۸۲ درصد خانه دار و فقط ۷ درصد شاغل بکار و کثر از آن در جستجوی کار بودند رقم زنان شاغل بکار در هر گروه سنی نشان می‌دهد که زنان جوان بالنسبه بیشتر در سنین قبل از ازدواج بکار مشغول میشوند و حال آنکه در سنین از ده و پوروش‌نرزد کثر شاغل بکار هستند و نیز همیشه بیشتری از زنان مسن تر و شاید زنان بیوه برای تامین معاش خود بکار مشغولند.

جدول شماره ۱۰ وضع فعالیت اقتصادی جمعیت از ده ساله بالا را بر حسب سن و جنس در کل حوزه و شهر و بقیه نقاط حوزه سرشماری شیراز نشان میدهد.

نمودار مربوط وضع فعالیت اقتصادی در جمعیت از ده ساله بالا بر حسب جنس

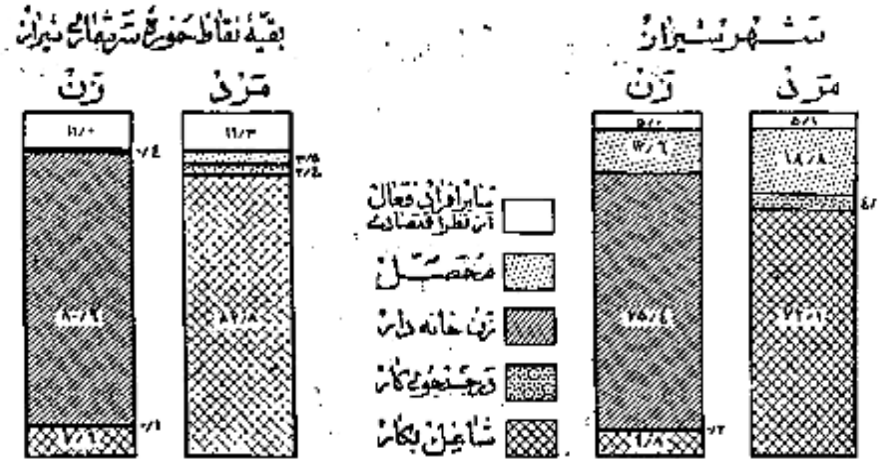

نمودار مربوط بکار طبقات فعال از نظر اقتصادی بر حسب سن و جنس جمعیت از ده ساله بالا ای حوزه سرشماری شیراز

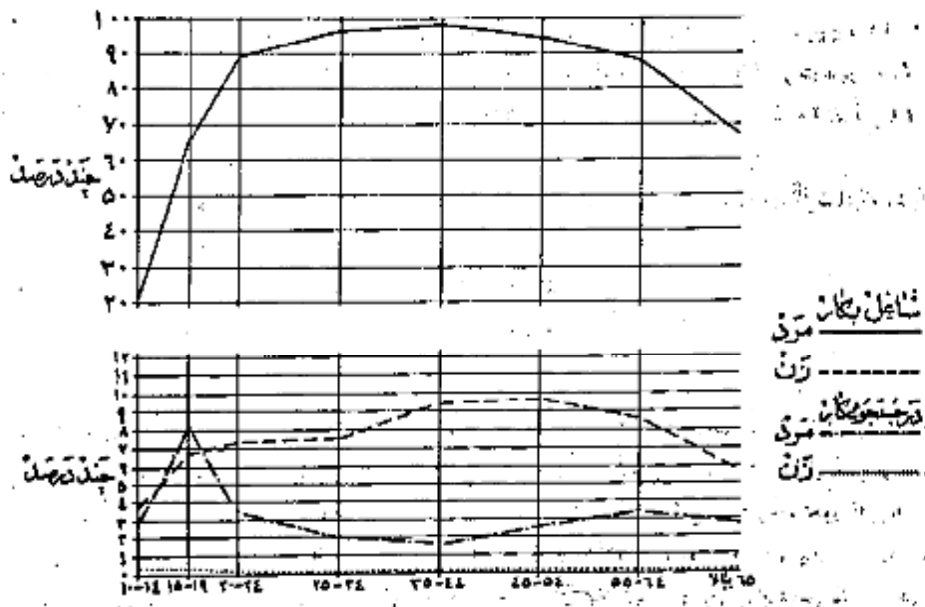

پسین

وضع اشتغال

در حوزه سرشماری شیراز جمعا تعداد ۱۱۱ هزار نفر از افراد ده ساله بیلا اظهار کرده اند که بکارهای سودمند اشتغال دارند . از این گروه

نمودار وضع اشتغال در جمعیت ۱۱ ساله بیلا محوره سرشماری شیراز

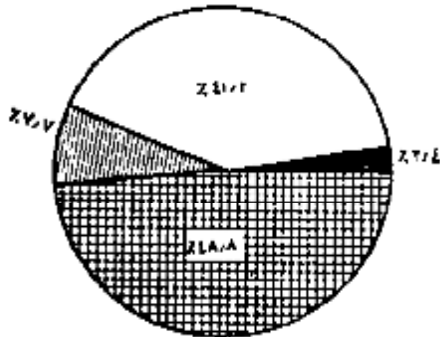

شاملین ۶۱ درصد مزد بگیر بوده و برای کارفرمایان غیر دولتی کار می کردند و ۸ درصد مستخدم دولت و ۲ درصد کارفرما بودند که بکلی یا چند نفر کارگر در استخدام داشتند و ۳۹ درصد حده دارانجام کار خود بودند بدون اینکه کارگری در استخدام داشته باشند و ۷ درصد هم کارگر خانوادگی بودند که بدون دریافت مزدی در کارگاههاییکه تعلق بخانواده خودشان داشت کار می کردند .

شغل

شغل ۶۶ درصد از مردان شاغل بکار حوزه سرشماری شیراز کشاورزی و ۲۱ درصد در حرفه های صنعتی و عملیات تولیدی و ۱۶ درصد در فروش و مشاغل مربوط بان و ۲۶ درصد بقیه بکارهای گوناگون دیگر از قبیل مشاغل ثابت ارتشی - خدمات - امور اداری و معدن و غیره مشغول بودند . ۷۵ درصد از زنان شاغل بکار در حرفه های صنعتی و عملیات تولیدی و ۲۸ درصد در خدمات و ۸ درصد در مشاغل حرفه ای و ۱ درصد به امور مربوط به زراعت و ۳ درصد بقیه بکارهای دیگر اشتغال داشتند .

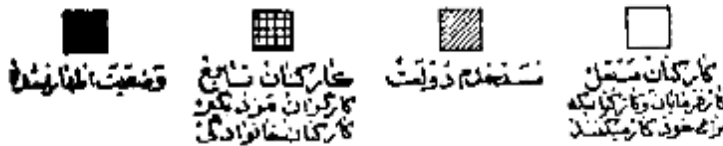

در میان زنان و مردان شاغل بکار حده ای که در حرفه های صنعتی و عملیات تولیدی کار می کردند جو استرازا آنهاش بودند که اشتغال بکارهای دیگر داشتند . سن مردان و زنان شاغل بکار در امور که مستلزم تعلیمات و تجربیات بیشتری بود مانند شاغل حرفه ای و فنس و اداری بیشتر از سن افرادی است که بکارهای دیگر اشتغال داشتند .

جدول شماره ۱۱ تقسیمات عمده مشاغل را بر حسب سن و جنس در جمعیت شاغل بکار از ده ساله بیلا در کل حوزه و شهر و بقیه نقاط حوزه سرشماری شیراز نشان میدهد .

جدول شماره ۱۲ با تفصیل بیشتری حاوی طبقات مختلف مشاغل بر حسب جنس و وضع اشتغال در جمعیت شاغل بکار از ده ساله بیلا ی کل حوزه سرشماری و شهر شیراز میباشد .

نمودار تقسیمات عمده مشاغل بر حسب سن در جمعیت ۱۱ ساله بیلا محوره سرشماری شیراز

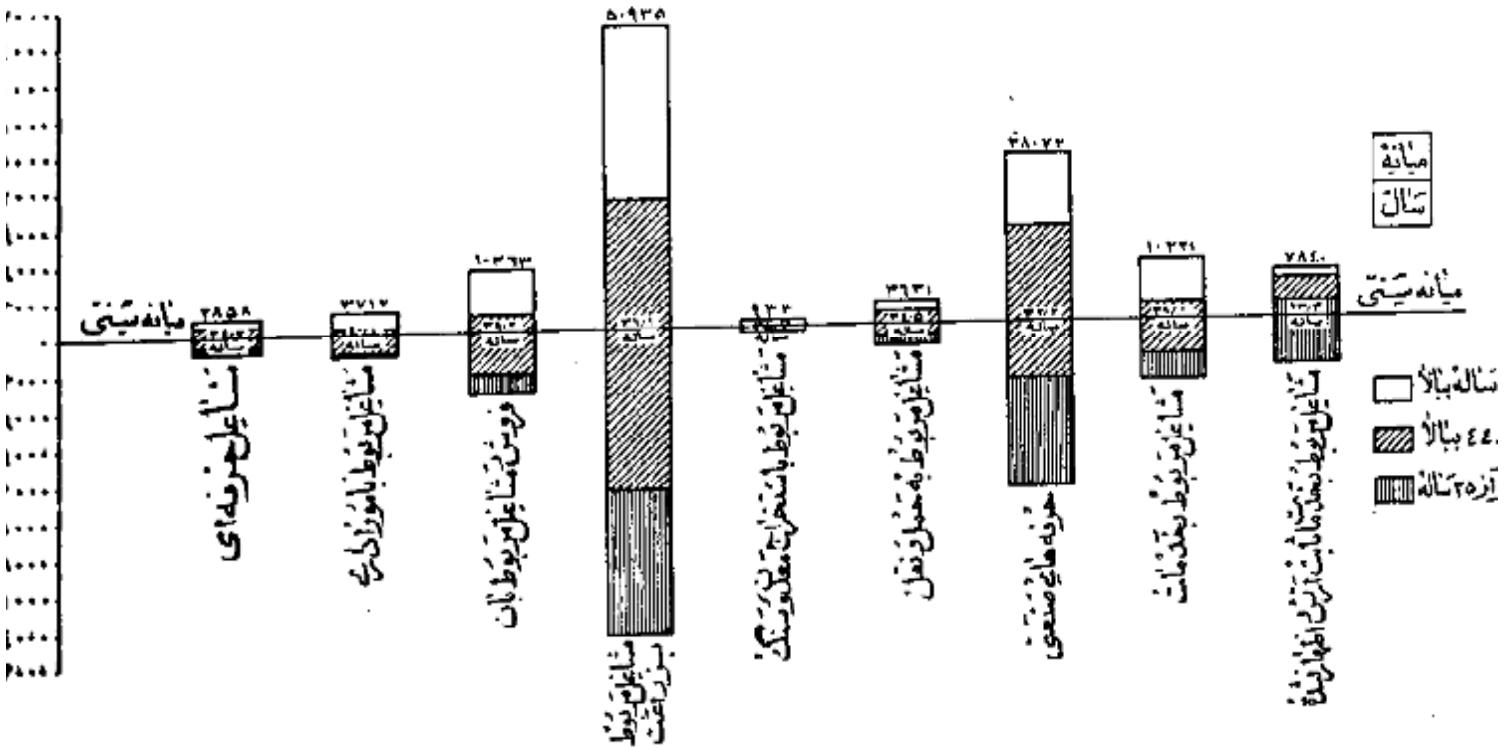

فعالیت دسته جمعی صنعتی

چهل و چهار درصد از شاغلین بکار در کشاورزی و ۱۵ درصد در تولیدات و نساجی و ۱۴ درصد در خدمات و ۹ درصد در تجارت و ۹ درصد در ساخت و ۹ درصد بقیه در حمل و نقل و سایر امور صنعتی فعالیت می نمودند . این نسبتها بین شهر شیراز و بقیه نقاط حوزه سرشماری شهر مخصوصا در فعالیتها تولیدات و نساجی و کشاورزی مختلف بوده بطوریکه در شهر شیراز ۲۱ درصد در تولیدات و نساجی و فقط ۶ درصد به کشاورزی اشتغال داشتند در حالیکه در بقیه نقاط حوزه را برآبام برای تولیدات صنعتی و نساجی ۱۱ درصد و برای کشاورزی ۲۰ درصد بوده است .

جدول شماره ۱۲ تقسیمات عمده فعالیت صنعتی جمعیت شاغل بکار در کل حوزه و شهر و بقیه نقاط حوزه سرشماری شیراز بر حسب جنس نشان می دهد .

جدول شماره ۱۴ با تمایل بیشتری شامل فعالیت صنعتی جمعیت شاغل بکار بشکلیک جنس و وضع اشتغال برای حوزه سرشماری شهر شیراز میباشد .

نمودار شماره ۱۴ فعالیت صنعتی از دیدگاه جنس و وضع اشتغال در شیراز

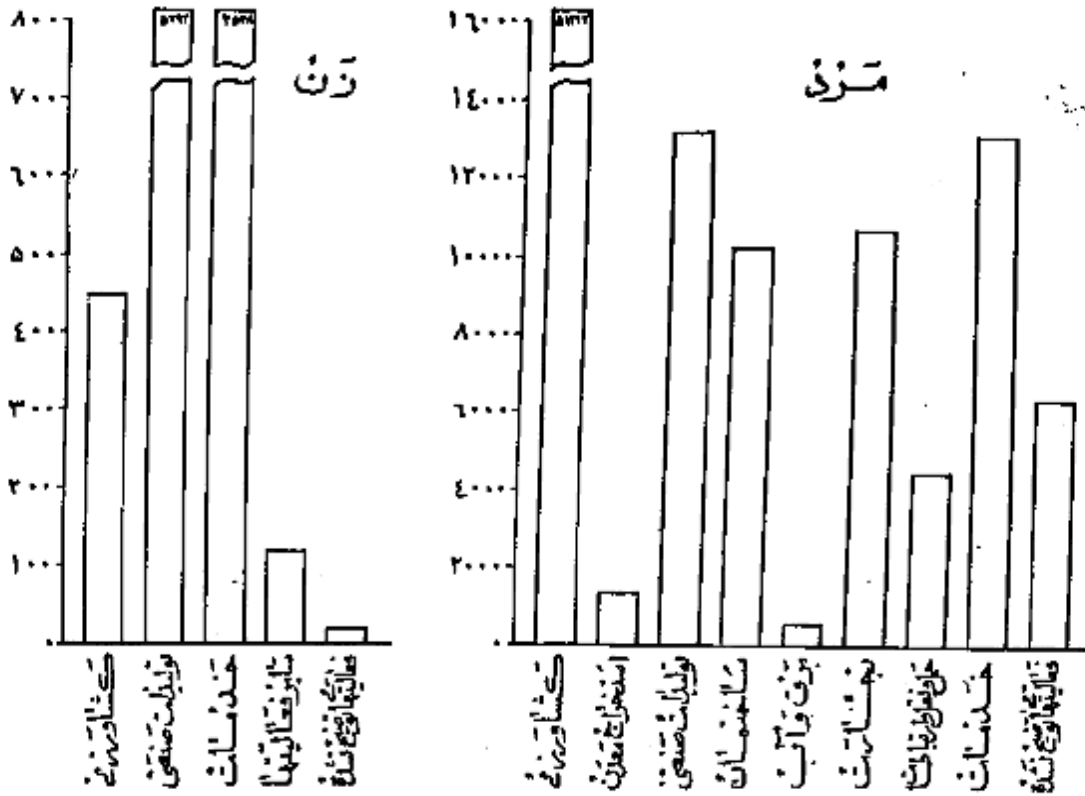

خانوارها

خانوارهای سرشماری شده در این حوزه ۸۷۴۹۲ خانوار بودند که از این عده ۳۴۹۶۱ خانوار در شهر شیراز و ۵۲۵۳۱ خانوار در بقیه نقاط حوزه سرشماری شده بودند . میانہ نقرات خانوار در کل حوزه سرشماری و همچنین شهر شیراز ۴ نفر بودند در ۱۶ درصد خانوارهای حوزه سرشماری شیراز فقط یک نفر با سواد وجود داشت و در ۱۸ درصد خانوارها دو و یا چند نفر با سواد بودند و در ۶۶ درصد خانوارها کسی قادر به خواندن و نوشتن نبود . هفت درصد خانوارهای حوزه سرشماری شیراز اظهار نموده بودند که هیچک از افراد خانوار آنها شاغل بکار نیست و ۲۴ درصد اظهار کرده بودند که فقط یک نفر شاغل بکار در افراد خانوار وجود دارد و ۱۹ درصد بقیه اظهار کرده بودند که دو یا چند نفر از افراد خانوار آنها بکار اشتغال دارند .

جدول شماره ۱۵ خانوارهای کل حوزه و شهر و بقیه نقاط حوزه سرشماری شیراز را بشکلیک تعداد نفرات عده با سواد در خانوار نشان می دهد .

جدول شماره ۱۶ حاوی طبقه بندی خانوارها بر حسب نفرات آنها و تعداد افراد شاغل بکار در هر خانوار است .

صنایع خانگی

فقط ۲۳۹۰ خانوار از ۸۷ هزار خانوار حوزه سرشماری شیراز اظهار کردند که برای دریافت مزد یا استفاده شخصی بساختن و تولید بعضی محصولات صنایع خانگی در داخل خانه اشتغال دارند . در این خانوارها ۷۰۳۰ کارگاه صنایع خانگی وجود داشت که از این تعداد ۵۲۹ کارگاه در داخل شهر شیراز است .

مهمترین این صنایع در حوزه سرشماری و همچنین در شهر شیراز عبارت از تهیه و تولید قالی و پارچه بافی و ریسندگی بود.
جدول شماره ۱۷ انواع صنایع خانگی را در کل حوزه سرشماری و شهر بقیه نقاط حوزه سرشماری نشان میدهد.

نمودار انواع صنایع خانگی حوزه سرشماری شیراز

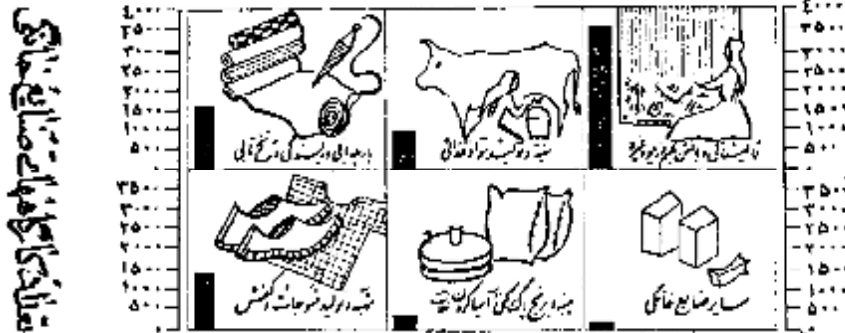

انواع صنایع خانگی

نوع ساختمان وضع مصرف

تقریباً ۶۲ درصد از واحدهای مسکونی در حوزه سرشماری شیراز و همچنین ۱۶ درصد از واحدهای مسکونی در شهر شیراز از خشت بنا شده بود. ۱۷ درصد از خانه های حوزه سرشماری شیراز و ۴۲ درصد از خانه های شهر شیراز از آجر تنها ساخته شده بود. مصالح عمده ای که در ۳۲ درصد از واحدهای مسکونی حوزه سرشماری و ۷۸ درصد از واحدهای مسکونی شهر شیراز بکار رفته بود از مخلوط آجر و خشت بود. بیست و پنج درصد از واحدهای حوزه سرشماری و ۲۰ درصد از واحدهای مسکونی در شهر شیراز از گل ساخته شده بود نسبت کم بانیاننده از مصالح دیگر ساخته شده بود. پنجاه و نه درصد ساکنین حوزه سرشماری اظهار کرده بودند که مالک منزل مسکونی خود هستند و ۱۸ درصد اظهار کرده بودند که در منازل اجاره ای ساکن میباشند و ۲۲ درصد اظهار کرده بودند که در منازل سکونت دارند که متعلق بخودشان نیست و در همین حال اجاره هم نمیدارند. سی و هشت درصد از خانوارهای شهر شیراز اجاره نشین بودند در صورتیکه در بقیه نقاط حوزه سرشماری فقط ۴ درصد در منازل اجاره ای زندگی میکردند.

در حوزه سرشماری شیراز نسبت مالکین ساکن خانه های خشتی بیش از نسبت مالکین ساکن در انواع دیگر واحدهای مسکونی بود. در شهر شیراز ۴۵ درصد در بقیه نقاط حوزه سرشماری ۷۴ درصد از منازلی که از خشت ساخته شده بود بوسیله خود مالک اشغال شده بود.

جدول شماره ۱۸ ساختمان و وضع مصرف واحدهای مسکونی را در کل حوزه و شهر بقیه نقاط حوزه سرشماری نشان میدهد.

نمودار واحدهای مسکونی برحسب نوع مصالح ساختمان

شهر شیراز

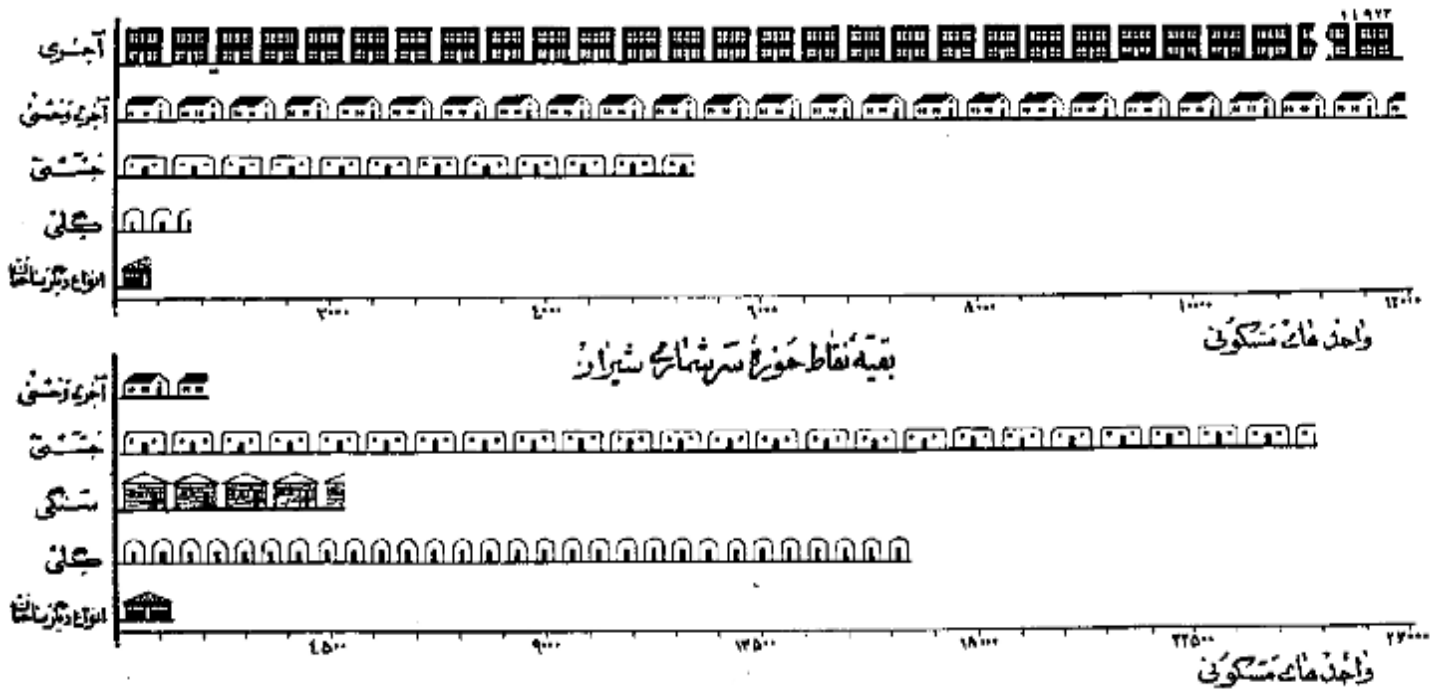

بقیه نقاط حوزه سرشماری شیراز

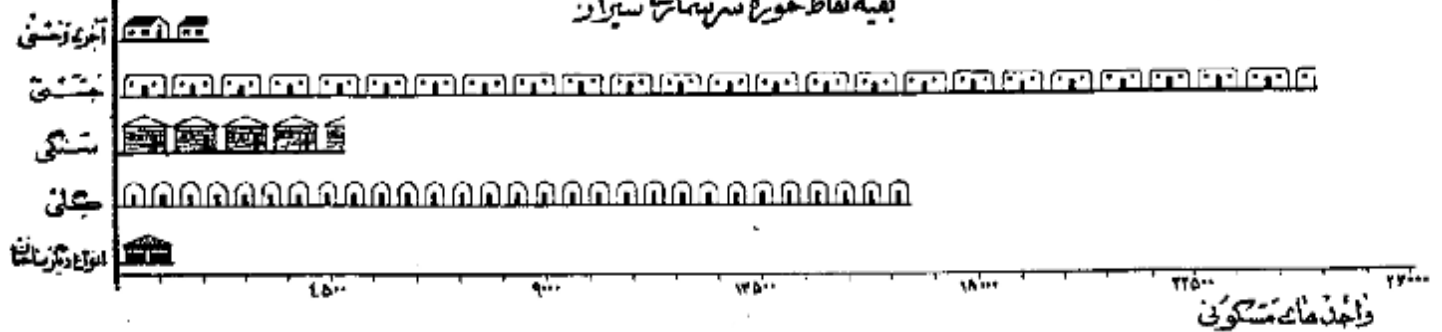

فعالیت دسته جمعی صنعتی

چهل و چهار درصد از شاغلین بکار در کشاورزی و ۱۵ درصد در تولیدات و نساجی و ۱۴ درصد در خدمات و ۹ درصد در تجارت و ۹ درصد در ساختمان و ۱ درصد بقیه در حمل و نقل و سایر امور صنعتی فعالیت می نمودند . این نسبتها بین شهر شیراز و بقیه نقاط حوزه سرشماری نیز به خصوصاً در فعالیت های تولیدات و نساجی و کشاورزی مختلف بوده بطوریکه در شهر شیراز ۲۱ درصد در تولیدات و نساجی و فقط ۶ درصد به کشاورزی اشتغال داشتند در حالیکه در بقیه نقاط حوزه سایر ارقام برای تولیدات صنعتی و نساجی ۱۱ درصد و برای کشاورزی ۲۰ درصد بوده است .

جدول شماره ۱۲ مقایسه فعالیت صنعتی و نساجی ۱۱ درصد و برای کشاورزی ۲۰ درصد بوده است .
جنس نشان میدهد .

جدول شماره ۱۴ با تفصیل بیشتری شامل فعالیت صنعتی جمعیت شاغل بکار بتکلیف جنس و وضع اشتغال برای حوزه سرشماری شهر شیراز میباشد .

فردا سرهای عمده صنایع جمعیت از ده ساله بالا بر حسب جنس در مجموع شهرستان شیراز

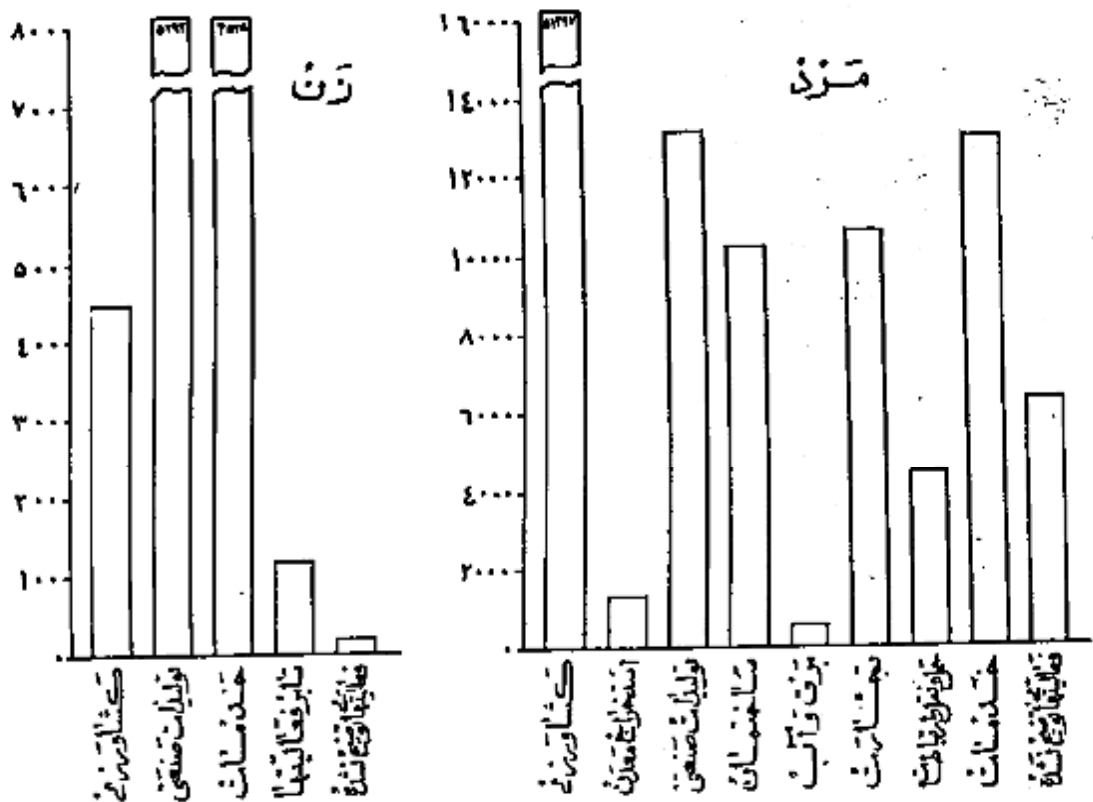

خانوارها

خانوارهای سرشماری شده در این حوزه ۸۲۴۹۲ خانوار بودند که از این عده ۳۴۹۶۱ خانوار در شهر شیراز و ۴۷۵۳۱ خانوار در بقیه نقاط حوزه سرشماری شده بودند . همانه نترات خانوار در کل حوزه سرشماری و همچنین شهر شیراز ۹ نفر بودند در ۱۶ درصد خانوارهای حوزه سرشماری شیراز فقط یک نفر با سواد وجود داشت و در ۱۸ درصد خانوارها دو و یا چند نفر با سواد بودند و در ۶۶ درصد خانوارها کسی قادر بخواندن و نوشتن نبود . هفت درصد خانوارهای حوزه سرشماری شیراز اظهار نموده بودند که هیچک از افراد خانوار آنها شاغل بکار نیست و ۷۴ درصد اظهار کرده بودند که فقط یک نفر شاغل بکار در بین افراد خانوار وجود دارد و ۱۹ درصد بقیه اظهار کرده بودند که دو یا چند نفر از افراد خانوار آنها بکار اشتغال دارند .

جدول شماره ۱۵ خانوارهای کل حوزه و شهر و بقیه نقاط حوزه سرشماری شیراز را بتکلیف تعداد نترات و عده با سواد در خانوار نشان میدهد .
جدول شماره ۱۶ جاری طبقه بندی خانوارها بر حسب نترات آنها و تعداد افراد شاغل بکار در هر خانوار است .

منابع خانگی

نقط ۷۲۹۰ خانوار از ۸۷ هزار خانوار حوزه سرشماری شیراز اظهار کردند که برای دریافت مزد یا استفاده شخص بساختن و تولید بعضی محصولات منابع خانگی در داخل خانه اشتغال دارند . در این خانوارها ۷۵۳۵ کارگاه صنایع خانگی وجود داشت که از این تعداد ۵۲۹ کارگاه در داخل شهر شیراز بسود

مهمترین این صنایع در حوزه سرشماری و همچنین در شهر شیراز عبارت از تهیه و تولید قالی و پارچه بافی و ریسندهای بود.
جدول شماره ۱۷ انواع صنایع خانگی را در کل حوزه سرشماری و شهر رقیبه نقاط حوزه سرشماری نشان میدهد.

نمودار انواع صنایع خانگی حوزه سرشماری شیراز



نوع ساختمان وضع تصرف

انواع صنایع خانگی

تقریباً ۶۲ درصد از واحدهای مسکونی در حوزه سرشماری شهر از همچنین ۱۶ درصد از واحدهای مسکونی در شهر شیراز از صنعت بنا شده بود. ۱۷ درصد از خانه های حوزه سرشماری شیراز و ۹۲ درصد از خانه های شهر شیراز از آجر تنها ساخته شده بود. مصالح عمده ای که در ۲۴ درصد از واحدهای مسکونی حوزه سرشماری و ۷۸ درصد از واحدهای مسکونی شهر شیراز کار گرفته بود از مخلوط آجر و گچ بود. بیست و یک درصد از واحدهای حوزه سرشماری و ۲۰ درصد از واحدهای مسکونی در شهر شیراز از گل ساخته شده بود نسبت کم باقی مانده از مصالح دیگر ساخته شده بود. پنجاه و نه درصد ساکنین حوزه سرشماری اظهار کرده بودند که مالک منزل مسکونی خود هستند و ۱۸ درصد اظهار کرده بودند که در منازل اجاره ای ساکن میباشند و ۲۲ درصد اظهار کرده بودند که در منازل سکونت دارند که متعلق به خودشان نیست و در زمین حال اجاره هم نمیبرد از زمین و هفت درصد از خانوارهای شهر شیراز اجاره نشین بودند در صورتیکه در رقیبه نقاط حوزه سرشماری فقط ۴ درصد در منازل اجاره ای زندگی میکردند.

در حوزه سرشماری شیراز نسبت مالکین ساکن خانه های خشتی بیش از نسبت مالکین ساکن در انواع دیگر واحدهای مسکونی بود. در شهر شیراز ۴۰ درصد و در رقیبه نقاط حوزه سرشماری ۲۴ درصد از منازل که از خشت ساخته شده بودند بوسیله خود مالک اشغال شده بود.
جدول شماره ۱۸ ساختمان وضع تصرف واحدهای مسکونی را در کل حوزه سرشماری و شهر رقیبه نقاط حوزه سرشماری نشان میدهد.

نمودار واحدهای مسکونی بر حسب نوع مصالح ساختمان

شهر شیراز

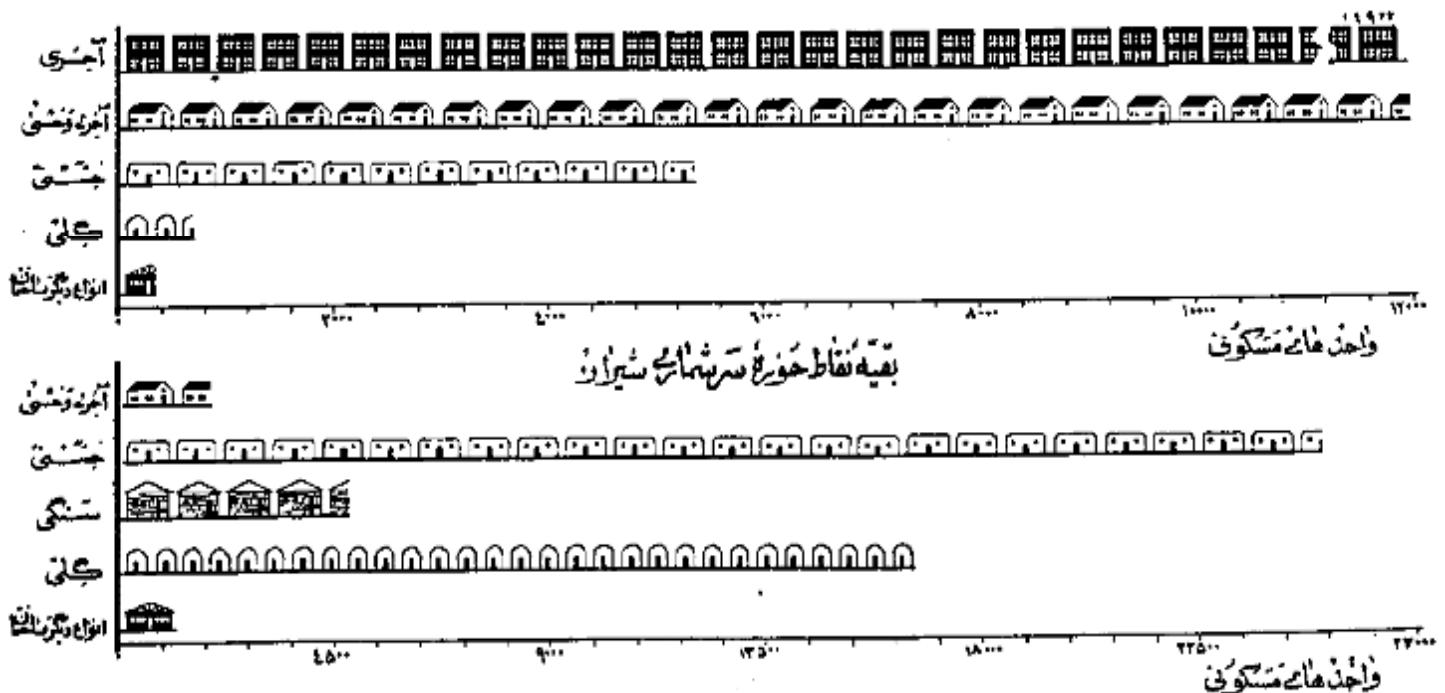

تعاریف

پرسشنامه ده

در موقع سرشماری مابین سرشماره ستورد اشتد علاوه بر پرسشنامه نفوس پرسشنامه دیگری برای دهات بر ماخذ پاسخ هائیکه که خداود و ضیاب اورش سفیدان محمل میدادند تکمیل نمایند . این پرسشنامه حاوی سئوالاتی راجع به مشخصات کلی ده شرح زیر بود :

شورای ده

شورای ده مطابق قانون مصوب ششم مرداد ۱۳۳۰ عبارت از هیئت است که بمنظور بهبود امورات اجتماعی و عمرانی دهات از میان اهالی ده انتخاب میشوند .

مدارس ده

مدارس ده دولتی و ملی هستند که در صورت اول بوسیله وزارت فرهنگ در صورت عدم توسط مردم اداره میشود .

درمانگاه یا تاسیسات بهداشتی

درمانگاه یا تاسیسات بهداشتی ده در ساختمان (یا ساختمانها) یا اطالی قرار گرفته و بوسیله یک یا چند پزشک یا پزشکیار - پرستار یا ماما برای درمان بیماران و اعمالیات مقدماتی درمانی بیماران و یا مجروحین تاسیس شده . این تاسیسات رایگان یا پولی در دسترس عموم قرار دارد .

حمام عمومی

حمام عمومی عبارت از محلی است که بمنظور استحمام عموم ساخته شده .

مسجد

مسجد ساختمان یا اطالی است که فقط برای ادای نماز سایر مراسم مذهبی اختصاص دارد .

راه پر

دستگاههای گیرنده اخبار و برنامه های مذهبی - فرهنگی و تفریحی است که تعدادی از آن در تاریخ سرشماری در دهات مورد استفاده بوده است .

خالصه جات

خالصه اراضی دایر یا با پیری است که دولت مالک آن شناخته میشود و از آن بهره برداری میکند .

املاک موقوفه

املاک موقوفه عبارت از املاکی است که بنا بر درخواست صاحب ملک یا قانون در دسترس استفاده عمومی یا معارف خاص قرار داده شده است .

زمینهای متعلق بملکین غیرکشاورز

این تعریف شامل املاک متعلق بملکینی است که خود یا مرزوات مشغول میباشد .

زمینهای متعلق بملکین غیرکشاورز (اربابی)

این تعریف شامل املاک متعلق بملکینی است که خود بزرگوار مشغول نیستند .

املاک بنگاههای غیردولتی

این تعریف شامل املاک متعلق به موسسات غیردولتی است مانند شرکتها - موسسات تعاونی - انجمنها .

میان

میان یکی از سه سنجش آماری است که اعداد وابسته یک موضوع آماری را از نظر شمارش بید و قسمت مساوی تقسیم بنماید و خود در مرکز این تساوی قرار میگردد با این ترتیب مثلا میان سن ۲۱/۷ سال در شهر تهران جمعیت را بد و قسمت تقسیم بنماید بطوریکه از میان ۱۰۱۲۰۸۲ نفر جمعیت شهر تهران ۷۵۶۰۴۱ نفر در گروههای سنی بالاتر از ۲۱/۷ سال و ۲۵۶۰۴۱ نفر بگروههای سنی کمتر از ۲۱/۷ سال قرار میگردد .

در شهر تهران میان سالهای تحصیلی ۶/۵ سال است یعنی نیمی از کسانی که دارای مدرک رسمی تحصیلی هستند (۲۱۴۴۵۹ نفر) تحصیلاتشان بالاتر از ۶/۵ سال و نیمی دیگر (۲۱۴۴۵۹ نفر) تحصیلاتشان پائین تر از ۶/۵ سال است .

در شهر تهران میان تعداد نفقات خانوار ۱۴ است باین معنی که نیمی از خانوارها (۱۶۶۷۱۱ خانوار) نفقاتشان بیش از ۱۴ و نیم دیگر (۱۶۶۷۱۱ خانوار) نفقاتشان کمتر از ۱۴ است .

میانگین (حد متوسط) که فیر از میان یکی دیگر از سه سنجش آماری است عبارتست از حاصل تقسیم جمع کل یک گروه عددی بر تعداد دستجات آن گروه و بنا بر این نباید هیچگاه رقم میان را با رقم میانگین (حد متوسط) اشتباه کرد .

سن

طبقه بندی سن بر اساس سن شخص در موقع سرشماری قرار دارد که در پاسخ بسئوال (چند سال دارید ؟) تعیین گشته . در مواردیکه پاسخ دهند قادر بدادن پاسخ نبودن مامور سرشماره ستورد داشت سن او را بر حسب ظواهر حال تخمین زند .

زبان‌شناسی

طبقه بندی وضع زبانشناسی مربوط به وضع زبانشناسی در موقع سرشماری است که چهار دسته تقسیم شده است :

دارای همسر - بی همسر در اثر فوت - طلاق واقع شده و هرگز ازدواج نکرده .

سواد

در طبقه بندی سواد تقسیمات زیر رعایت شده :

الف - کسانی که یکی از زبانها میتوانند بخوانند و بنویسند بشکلیکه آنها تکیه تحصیلات رسمی دارند یا ندارند .

ب - کسانی که فقط میتوانند بخوانند .

ج - کسانی که نمیتوانند بخوانند و بنویسند .

با سواد در این نشریه شامل قسمت الف در طبقه بندی بالاست .

تحصیلات

آخرین مدرک تحصیلی عبارت است از گواهینامه ای که برای پایان رساندن سال مدرسه ابتدائی متوسطه یا دانشگاه داده شده یا کارنامه ای که شخص را قادر میسازد که تحصیلات خود را در کلاس بالاتر ادامه دهد یا این طریق اگر محصلی در سال پنجم متوسطه شرکت کرده ولی در امتحانات مربوطه مردود شده باشد جز آنها تکیه سال چهارم را تشکیل کرده اند طبقه بندی میشود . همچنین یک محصل ۱۲ ساله که در تاریخ سرشماری در سال ششم ابتدائی پیوسته جزو افرادی محسوب شده است که سال پنجم دبستان را با پایان رسانده اند .

طبقه بندی مدارج ابتدائی یا متوسطه بر اساس طبقه بندی رسمی دولتی قرار دارد . اشخاصیکه تحصیلات قدیمی دارند یا تحت نظر معلم خصوصی یا در مدارس غیر رسمی تحصیل نموده اند با همانه کسانی که اصلاً تحصیل نکرده اند جز دسته " مدرک تحصیلی رسمی ندارند یا درجه تحصیلی خود را اظهار نکرده اند " طبقه بندی نشده اند .

مذهب

طبقه بندی مذهب بر اساس رایج پستوال " مذهب شما چیست " بعمل آمده است .

شهرستان محل تولد

انرا دیکه درین حوزه سرشماری زندگی میکردند ولی در سایر شهرستانها متولد شده بودند بر حسب شهرستان محل تولد خود طبقه بندی شده اند . طبقه بندی خوی سرشماری مجاور شامل شهرستانهایی است که با این حوزه سرشماری هم مرز اند . و حوزه های سرشماری غیر مجاور نیز شامل کلیه شهرستانهای دیگر که با این حوزه هم مرز مشترک ندارند میباشد . نام شهرستانهای مجاور و غیر مجاور در جدول ۸ ذکر شده است .

کشور محل تولد

متولدین خارج از کشور بر حسب کشورهای زیر طبقه بندی شده اند :

آلمان - افغانستان - آمریکا - انگلستان - ایتالیا - پاکستان - ترکیه - چکسلواکی - روسیه (اتحاد جماهیر شوروی) - سوئد - سوئیس - سوریه - عراق - هند

سعودی - فرانسه - لبنان - لیستان - مصر - هندوستان - یونان .

متولدین در کشورهای دیگر تحت عنوان " متولدین در سایر کشورها " نشان داده شده .

وضع فعالیت اقتصادی

مقصود از فعالیت اقتصادی فعالیتی است که بهره ای برای اجتماع از آن حاصل شود و اشخاصیکه از انفراد ده ساله به بالا پستوال " شغل فعلی شما چیست ؟ " تحصیل شده طبقه بندی فعالیتهای اقتصادی را نشان میدهند .

انفراد فعال از نظر اقتصادی از دو دسته تشکیل میشوند دسته ای که شاغل بکارهای اقتصادی هستند و دسته ای که قادر بانجام کارهای مفید از نظر اقتصادی هستند ولی در جستجوی کار میباشند .

بانوان خانه دار و محصلین و امثالهم در دسته غیر فعال (از نظر اقتصادی) طبقه بندی شده اند زیرا فعالیت این افراد تاثیر مستقیمی در وضع اقتصادی ندارد .

شغل

طبقه بندی مشاغل حاوی انواع مشخص کارهاست که موضوع فعالیت روزانه اشخاص میباشد صرف نظر از اینکه درجه محیط یا درجه نوع از فعالیت های دسته جمعی صنعتی انجام وظیفه میکنند مثل کسانی که در نمایندگیهای دسته جمعی صنعت نساجی و بانوسازی و با حمل و نقل و با سایر فعالیتها شغل حسابداری دارند .

در مواردیکه شخصی دارای دو یا چند شغل مختلف باشد بر حسب شغلی که از آن بیشتر بهره برداری میکند طبقه بندی شده است .

طبقه بندی مشاغل بر اساس طبقه بندی قراردادی بین المللی مشاغل (S. I. C.) تنظیم گردیده و شامل ۱ دسته تقسیمات عمده و ۲۰ دسته طبقات مشاغل میباشد . مشاغل مربوط با امور خدمات (سروسها) شامل فعالیتهایی است که بنظیر حفاظت و حراست مال و جان و همچنین انجام خدمات شخصی نسبت بفرق یا گروهی از افراد

انجام میشود *

خدمات شخصی شامل مشاغل مانند خدمتگزاری در خانه ها و در دستگاههای اداری و در مهیاخانه ها میباشد از قبیل شغل نوکری - کفنی - پیشخدمتی آشپزی - سرایداری و امثال آنها - شاغلین امور خدمات (سروسها) ممکن است در خدمت دولت یا غیر دولت باشند *

خدمات ارتشی فقط شامل افرادی است که بطور ثابت در ارتش خدمت میکنند * مشمولین بر حسب شغل و در زمان قبل از احضار خدمت در اربابانند طبقه بندی شده اند *

فعالیت دسته جمعی صنعتی

طبقه بندی فعالیتهای دسته جمعی صنعتی شامل انواع مختلف فعالیتهای اقتصادی است که نتیجه آن تولید محصول و انجام خدمت میباشد و بوسیله افراد و یا گروه معینی از اشخاص اداره میشود هر دسته از تشکیلات عمدتاً بر مبنای فعالیت صنعتی شامل مشاغل مختلف میشود مثلاً یک کارخانه نساجی ممکن است هم بازرگانی و هم انبارداری هم مهندسی هم ماشین نویسی در استخدام داشته باشد که کلیه این اشخاص یا مشاغل مختلفی که دارند در فعالیت دسته جمعی صنعتی نساجی طبقه بندی میشوند *

طبقه بندی فعالیتها بر اساس طبقه بندی قراردادی بین المللی فعالیتهای دسته جمعی اقتصادی (1.8.2.5) تنظیم گردیده است و شامل 9 دسته تشکیلاتی عمده و 40 دسته طبقات فعالیت صنعتی میباشد *

وضع اشتغال

وضع اشتغال بر اساس رابطه شغل پاسخ دهنده با کارگران زبردست یا سرپرست به چند طبقه تقسیم شده که عبارتند از: کارفرما - کارکنانیکه برای خود کار میکنند - سرپرست دولت - مزد بگیران - کارکنان خانوادگی بدون مزد *

کارفرمایی است که کار خود را شخصاً اداره میکند و یا چند نفر را بجز از کارآموزان بدون مزد در استخدام دارد *

شرکتانیکه یک بوسه انتفاعی را اداره میکنند و در ضمن کارکنانی در استخدام دارند جزو کارفرمایان (طبقه بندی شده اند -

کارکنانیکه برای خود کار میکنند عبارتند از کسانی که شغل خود را شخصاً اداره کرده و کارگری در استخدام ندارند یا از کارگران خانوادگی و کارآموزان بدون مزد در کار خود استفاده مینمایند *

کارمند دولت کسی است که برای یکی از ادارات دولتی کار میکند و شامل افراد حقوق بگیران از کشوری و لشکری میباشد *

مزد بگیر عبارت از کسی که برای کارفرمای مستقل کار کند در مقابل اجرتی بصورت نقدی - جنسی - حقوق ماهیانه - حق کمیون - انعام یا مزد متناسب مقدار کار انجام شده دریافت نماید *

کارکنان خانوادگی کسانی هستند که برای یکی از اعضای خانوار خود بدون دریافت مزد کار میکنند و در عوض مسکن یا غذا یا یا اداشهای نقدی دریافت میدارند *

خانوار

خانوار بطوریکه در فن سرشماری تعریف شده عبارت است از کلیه افرادی که قطع نظر از بستگی آنها با رئیس خانوار در یک واحد سکونی زندگی میکنند بدین ترتیب خانوار شامل رئیس خانوار - همسر او - فرزندان - والدین یا سایر خویشاوندان یا همسایان یا خدمتگاری میشود که در یک واحد سکونی با آن خانوار زندگی کنند *

واحد سکونی عبارت از مکانی است که بوسیله یک خانوار برای زندگی کردن مورد استفاده قرار میگیرد و مسکن است خانه یا آپارتمان یا چادر یا یکی از انواع دیگر واحد ها سکونی باشد - اشخاصیکه در بیمارستانها - زندانها - مدارس - پرورشگاه یتیمان - هتلها - مؤسسات - قرارگاهها و سایر واحدهای سکونی موقتی بسر میبرند بصورت یک خانوار زندگی نمیکند جز خانوار محسوب نشده اند *

صنایع خانگی

در مواردیکه کالایی در منزل بمنظور فروش یا استفاده بطور مرتب ساخته میشود خانوار مربوطه در طبقه بندی خانوارها تکیه دارای صنایع خانگی بودند محسوب گردید *

برای ساختن این کالاها مزدی بهیچیک از اعضای خانواده پرداخت نمیشود * صنایع خانگی که بطور مشخص تکمیل شده عبارت از قالی - کليم - زبلو - و جاجیم بافتنی و تصد مانی - ریسندگی و بافندگی - بچل آوردن ابریشم - پنبه پاک کنی و غیره بود * خانوارهایی که پیش از یک صنعت خانگی دارند بر حسب هر یک از صنایع مربوطه طبقه بندی شده اند *

نوع ساختمان

نوع ساختمان واحدهای سکونی بر حسب مصالح عمده ای که در آن بکار برفته بود بوسیله سرشمار مشخص گردید * طبقه بندیهای بکار برفته عبارت است از تمام - آجر - گشت - آجر و گشت - گچ - چوب - سنگ - چادر - حصیر و مصالح دیگر - در ساختمانها تکیه مصالح بطور مختلف بکار برفته طبقه بندی واحدهای سکونی بر حسب مصالحی است که در ساختمان بیشتر مصرف داشته *

وضع تصرف

وضع تصرف بر اساس تصرف ساکنین هر واحد سکونی در موقع سرشماری تعیین گردیده * طبقه بندی وضع تصرف عبارت از ملکی - اجاره ای و غیر ملکی مجانی است *

طبقه اجاره ای شامل واحد هائی است که ساکنین آن مالک منزل نبودند مگر برای استفاده از آن مبلغی نقدی یا جنسی بطور منظم میپردازند و طبقه غیر ملکی مجانی شامل واحدهائی است که ساکنین آن نه مالک مسکن هستند و نه در برابر استفاده از آن وجه نقد یا جنس میپردازند *

مَشْرُوحٌ جَدَّأَوَّلُ

جدول شماره ۱ - جمعیت بر حسب جنس در شهر - دهان در دیگر نقاط مسکونی حوزه سرشماری شیراز - آبانماه ۱۳۳۰ (توامبر ۱۹۵۱)

شهر - مده - سایر نقاط مسکونی		مرد	زن	مرد	زن	جمعیت کل حوزه سرشماری شیراز
بقیه نقاط کمتر از پنجمزار نفر			۲۰۰ ۱۶۰	۲۱۰ ۲۹۲	۴۱۰ ۴۵۸	
نقاطی که کمتر از پنجمزار نفر یا بیشتر جمعیت دارند :						
۱۲۰	۱۴۰	۲۶۰				شیراز
۳۰	۴۰	۷۰				کارخانه تند مروں شست
۱۳۰	۱۲۶	۲۵۶	۸۱ ۶۲۴	۸۹ ۰۳۰	۱۲۰ ۶۵۹	زوقان
۱۲۰	۱۲۶	۲۵۶	۴ ۲۷۱	۴ ۷۱۶	۸ ۹۸۷	اردکان
۱۶۳	۲۴۶	۴۰۹	۳ ۰۸۲	۲ ۲۸۰	۵ ۳۶۸	
			۲ ۹۹۷	۳ ۰۶۹	۶ ۰۶۶	
۴۳	۳۸	۸۱				نقاطی که کمتر از پنجمزار نفر جمعیت دارند :
۳۱	۳۷	۶۸				آباد خرم
۷	۸	۱۶				آباد شاهپور
۵۲	۵۵	۱۰۷				آباد مده
۳۳۷	۳۴۸	۶۸۵				آباد طلیا
			۳۷	۴۳	۸۰	آباد انار
			۳۴۱	۳۵۴	۶۹۵	آباد خرم
۴۰	۴۶	۸۶	۱۵۸	۱۲۶	۲۸۴	آباد مده
۷۳	۸۴	۱۵۷	۷۰	۶۰	۱۳۰	آباد طلیا
۱۰۶	۱۰۷	۲۱۳	۲۷	۴۹	۷۶	آباد انار
۳۰	۱۴	۴۴				آباد خرم
۲۷	۳۴	۶۱				آباد خرم
۱۵۷	۱۷۵	۳۳۲	۲۳۶	۲۳۶	۴۷۲	آباد خرم
۸۵	۹۹	۱۷۷	۵۶۲	۵۶۰	۱ ۱۲۲	آباد خرم
۸۷	۸۹	۱۷۶	۱۳۲	۱۳۲	۲۶۴	آباد خرم
۹۷	۸۲	۱۷۹	۴۳	۴۵	۸۸	آباد خرم
۳۱۴	۴۷۶	۸۷۰	۱۴۴	۱۶۱	۳۰۵	آباد خرم
						آباد خرم
۷۵	۵۸	۱۳۳	۱ ۲۸۶	۱ ۰۵۹	۲ ۳۴۵	آباد خرم
۱۱۴	۱۳۲	۲۴۶	۱۶۰	۱۸۳	۳۴۳	آباد خرم
۶۱	۵۱	۱۱۲	۱۳۹	۱۵۸	۲۹۷	آباد خرم
۸۶	۷۰	۱۵۶	۱۰	۱۰	۲۰	آباد خرم
۷۶	۹۳	۱۶۹	۱۸	۲۰	۳۸	آباد خرم
						آباد خرم
۷۸	۸۲	۱۶۰	۱۰۵	۱۰۸	۲۱۳	آباد خرم
۲۰۲	۲۱۸	۴۲۱	۴۴	۳۹	۸۳	آباد خرم
۲۷	۲۱	۴۸	۱۵۹	۱۷۰	۳۲۹	آباد خرم
۳۹	۴۳	۸۲	۱۵۰	۱۸۰	۳۳۰	آباد خرم
۳۱	۳۲	۶۳	۹۶	۹۸	۱۹۴	آباد خرم
						آباد خرم
۲۰۸	۲۰۰	۴۰۸	۱۸۶	۱۶۸	۳۵۴	آباد خرم
۸۵	۹۰	۱۷۵	۴۱	۵۶	۹۷	آباد خرم
۲۸	۳۰	۵۸	۱۴۵	۱۶۶	۳۱۱	آباد خرم
۳۳	۳۷	۷۰	۱۶۵	۱۵۴	۳۱۹	آباد خرم
۱۹۹	۱۹۲	۳۹۱	۳۳	۳۸	۷۱	آباد خرم
						آباد خرم
۵۴۵	۵۷۹	۱ ۱۲۴	۲۰۳	۱۸۱	۴۲۴	آباد خرم
۸	۱۱	۱۹	۲ ۱۹۸	۲ ۴۱۳	۴ ۶۱۱	آباد خرم
۱۱	۱۸	۲۷	۸۸	۱۰۵	۱۹۳	آباد خرم
۴۸۳	۵۳۸	۱ ۰۲۱	۱۵۸	۱۵۹	۳۱۷	آباد خرم
۱ ۰۳۳	۱ ۰۶۷	۲ ۱۰۰	۸۶	۱۰۰	۱۸۶	آباد خرم
						آباد خرم
۶	۶	۱۲	۹۱	۸۵	۱۷۶	آباد خرم
۳۱۴	۱۶۸	۴۸۲	۲۵۹	۲۵۴	۵۱۳	آباد خرم
۱۶	۲۳	۳۹	۲۶	۳۵	۶۱	آباد خرم
۱۳۰	۱۵۲	۲۸۲	۷۲	۶۵	۱۳۷	آباد خرم
۴۸	۴۶	۹۴	۱۲	۱۳	۲۵	آباد خرم
						آباد خرم
۷۱	۷۵	۱۴۶	۴۶	۶۲	۱۰۸	آباد خرم
۱۳۶	۱۱۳	۲۴۹	۱۰۵	۸۱	۱۸۶	آباد خرم
۳۱	۴۲	۷۳	۸	۸	۱۶	آباد خرم
۱۷	۱۹	۳۶	۴۶	۴۹	۹۵	آباد خرم
۲۲۸	۲۴۸	۴۷۶	۵۴	۴۷	۱۰۱	آباد خرم

بقیه جدول شماره ۱ - جمعیت بر حسب جنس در شهر - دهات و دیگر نقاط مسکونی حوزه سرشماری شیراز، آبانماه ۱۳۳۰ (نوامبر ۱۹۵۶)

ردیف	مرد	مرد و زن	شهر - دهه - سایر نقاط مسکونی	ردیف	مرد	مرد و زن	شهر - دهه - سایر نقاط مسکونی
			بقیه نقاط کثرترازینجهازشرف				بقیه نقاط کثرترازینجهازشرف
۳۴۸	۳۶۶	۷۱۴	تختداش	۱۴۸	۱۵۲	۳۰۰	کتک
۱۱۲	۱۳۷	۲۴۹	تل سنخ	۲۲	۱۶	۳۸	بکر
۱۲۲	۸۹	۲۱۱	تل کبیر	۲۶۱	۲۷۸	۵۳۹	بکیان
۶۲	۷۴	۱۳۶	تل گر	۲۵	۲۴	۴۹	بنار
۷	۸	۱۵	تل گرد	۲۶۳	۲۶۶	۵۲۹	بنجیر
۲۱۴	۲۷۴	۴۸۸	تنگ خیاره	۲۷۲	۷۰۹	۱۳۸۱	بند امیر
۳۱	۳۶	۶۷	تنگ سن	۴۸	۵۴	۱۰۲	بندوبه
۴۱	۴۲	۸۳	تنگ خور	۴۱	۴۲	۸۳	بند زرد
۶۷	۵۸	۱۲۵	نیس خانی	۱۴۷	۱۰۸	۲۵۵	بنی بگ
۱۱	۱۶	۳۰	نای الحیات	۷۲	۶۶	۱۳۸	جورکی
۸۰	۱۰۸	۱۸۸	جاری آباد	۳۳	۵۲	۸۵	بورجان سفلی
۲۵۹	۲۶۸	۵۲۷	جبرقان	۸۶	۱۰۳	۱۸۹	بورجان علیا
۲۰۰	۱۷۷	۳۷۷	جرماتی	۱۰۳	۹۷	۲۰۰	بومه
۲۷۲	۲۸۷	۵۵۹	جزه	۴۴	۵۴	۹۸	بهاره
۱۱۵	۱۵۰	۲۶۵	جشنیان	۱۸	۱۲	۳۰	بهرام آباد
۳۳۸	۳۷۳	۷۱۱	جعفر آباد بیضا	۳۴۵	۳۵۰	۶۹۵	بهران
۴۷	۴۷	۹۴	جعفر آباد تواج	۱۵	۱۷	۳۲	بهمه (بهمه)
۹۴	۱۰۱	۱۹۵	جعفر آباد حومه	۱	۱۰	۱۱	بیت الامین
۱۰۵	۱۱۶	۲۲۱	جلودر	۲۰۵	۲۳۲	۴۳۷	بید زرد سفلی
۱۳۰	۱۱۹	۲۴۹	جلیان	۷۲	۶۳	۱۳۵	بیدزرد علیا
۱۲۱	۱۳۷	۲۵۸	جلیل آباد	۳۰	۳۵	۶۵	بید گل
۱۶۷	۱۸۶	۳۵۳	جمال آباد تواج	۵۹	۵۵	۱۱۴	بیر
۷۹	۸۹	۱۶۸	جمال آباد حومه	۴۴	۵۰	۹۴	بیزجان
۵۶	۵۵	۱۱۱	جمال آباد راجرد	۶۲	۵۸	۱۲۰	بیشه دوتاج
۷۱	۶۶	۱۳۷	جمال آباد کوهک	۱۰۱	۱۱۶	۲۱۷	بیگانه
۹۳	۶۸	۱۶۱	جفالی	۲۲۲	۱۷۸	۴۰۰	بیلو
۵۰	۳۵	۸۵	جوخله	۱۶۴	۶۶	۲۳۰	بالنگری
۱۷	۳۸	۱۰۵	جورک	۱۲۱	۱۳۸	۲۶۷	بای بن
۳۰	۳۲	۶۲	جوزکگری	۲۱۴	۱۹۸	۴۱۲	پرشتک
۹۰	۷۵	۱۶۵	جونجان	۲۹	۳۲	۶۱	پس کوهک
۳۹	۴۱	۸۰	جورکی	۴۱۴	۴۴۹	۸۶۳	پشت باغ
۷۹	۹۴	۱۷۳	جهان آباد	۱۰۳	۱۱۰	۲۱۳	پشت پر
۱۱	۱۲	۲۳	جهان نا	۵۰	۵۴	۱۰۴	پشتگان
۴۳۲	۴۵۴	۸۸۶	جیان بیضا	۳۰۳	۳۳۲	۶۳۵	پشت طه
۶۶	۷۰	۱۳۶	جیان کربال	۱۸۰	۷۹	۲۵۹	پلنگی
۵۹	۶۰	۱۱۹	جیسقان	۷۶	۸۴	۱۶۰	پل نو
۴۱	۴۲	۸۳	چاشت خوار	۴۴۶	۴۶۰	۹۰۶	پردنک
۱۰۱	۱۱۵	۲۱۶	چاه انجیر	۱۷	۲۰	۳۷	پوزه
۹	۹	۱۸	چاه چاه	۹	۴	۱۳	پیر بن
۳۹	۳۹	۷۸	چاه شیرین	۶۲	۸۶	۱۴۸	تاج آباد
۴۹	۶۸	۱۱۷	چرامکان	۳۸۲	۳۸۹	۷۷۱	تاداران
۱۳۵	۱۴۱	۲۷۶	چرک	۱۴۵	۱۶۸	۳۱۳	تخت جمشید
۸۵	۶۹	۱۵۴	چغا	۴۱	۴۶	۸۷	تخت سنگ
۶۴	۶۷	۱۳۱	چم ریز	۱۹۲	۲۳۰	۴۱۲	تر بر جمفری
۴۸	۴۱	۸۹	چم ریز علیا	۱۰۶	۱۲۰	۲۲۶	تر بر سادات
۱۱۹	۱۰۹	۲۲۸	چم شیر	۳۷۶	۳۹۳	۷۶۹	تر بر لایشه
۶۳	۵۰	۱۱۳	چمن بوزی	۵۵	۴۹	۱۰۴	ترکان
۱۱۱	۱۱۴	۲۲۵	چمنی	۵۹۵	۶۴۱	۱۲۳۶	ترنگ
۴۰	۲۴۷	۲۸۷	چنار اهدار	۱۱۶	۱۹۱	۳۸۷	تلیهان
۵۴	۴۹	۱۰۳	چنار قاریاب	۲۸۹	۳۱۱	۶۰۰	تل بیضا

بقیه جدول شماره ۱ - جمعیت بر حسب جنس، شهر - دهانه و دیگر نقاط مسکونی حوزه سرشماری شیراز: آبانماه ۱۳۳۵ (نوامبر ۱۹۵۶)

ردیف	شهر - دهانه - سایر نقاط مسکونی			زن	بقیه نقاط کثرترازی پنجهزار نفر		
	مرد	مرد و زن	مرد		مرد و زن	مرد	مرد و زن
							چهار برج
							چهارطاق
۷۶	۸۰	۱۵۶	۱۱	۱۴	۲۵		چهل چشمه
۵۹	۳۲۴	۵۸۳	۱۰۷	۱۰۶	۲۱۳		چنگان
۴۱	۵۲	۱۲	۲۴	۴۱	۷۵		ساح عباسعلیخان
۱۲	۵۶	۱۱۱	۴۹	۳۷	۸۶		
۱۰۶	۱۸۱	۳۱۵	۶۶	۸۵	۱۵۱		حاجی آباد بیضا
							حاجی آباد خانبین
۳۴	۴۶	۸۰	۷۲	۸۴	۱۵۶		حاجی آباد خفک
۵۲۷	۶۰۱	۱۱۲۸	۱۳۲	۱۱۶	۲۴۸		حاجی آباد کامفیروز
۱۰۳	۱۰۶	۲۰۹	۳۸۸	۳۷۳	۷۶۱		حاجی آباد کربال
۹۶	۱۰۵	۲۰۱	۵۴	۵۸	۱۱۲		
۱۱۱	۱۸۵	۴۰۱	۷۲	۷۸	۱۵۰		حسین آباد
							حسین آباد ابن
۵۱	۶۷	۱۱۸	۲۸	۳۰	۵۸		حسین آباد بیضا
۱۰۰	۵۱	۱۵۱	۱۴۲	۱۶۱	۳۰۳		حسین آباد ایزدی
۴۰	۳۸	۷۸	۱۷	۲۴	۴۱		حسین آباد بیضا
۵۴	۵۶	۱۱۰	۱۳	۱۶	۲۹		حسین آباد تبرج
۵۲	۵۰	۱۰۲	۵۵	۵۴	۱۰۹		حسین آباد خفک
							حسین آباد خفک
۳۸	۷۶	۱۱۴	۵۲	۴۸	۱۰۰		حسین آباد خفک
۳۶	۴۲	۷۸	۳۷	۳۳	۷۰		حسین آباد خفک
۸۵	۹۶	۱۸۱	۱۱۵	۱۶۸	۲۸۳		حسین آباد راجرد
۳۶۹	۳۷۰	۷۳۹	۱۶۹	۱۸۲	۳۵۱		حسین آباد کربال
۷۱	۵۷	۱۱۸	۶۶	۱۱۵	۲۱۱		
							حسین آباد کبیر
۲۴۱	۲۱۶	۴۵۷	۱۹	۱۲	۳۱		حسین آباد مردشت
۸۶۰	۱۱۲	۱۷۷۲	۱۳	۲۰	۳۳		حسین آباد تبرج
۴۱۱	۴۱۴	۸۲۵	۶۹	۷۴	۱۴۳		حسین آباد حومه
۸	۱۱	۱۹	۵۱	۷۴	۱۲۵		حسین آباد خفک
۶۱	۷۴	۱۳۵	۱۰۱	۱۱۲	۲۱۳		
							حسین آباد راجرد
۳۴	۴۰	۷۴	۳۶	۳۹	۷۵		حسین آباد سراب
۱۱۱	۱۰	۲۰۱	۲۳	۲۰	۴۳		حسین آباد سرتل
۲۷۲	۲۷۸	۵۵۰	۱۵	۱۰۵	۱۲۰		حسین آباد قدمگاه
۴۸	۴۴	۹۲	۴۷	۵۷	۱۰۴		حسین آباد لرق
۲۰۲	۱۷۸	۳۸۰	۵۰	۵۸	۱۰۸		
							حسین آباد کامفیروز
۴۲	۴۰	۸۲	۱۲۴	۸۳	۲۰۷		حسین آباد کتک
۷۹	۹۰	۱۶۹	۲۷	۲۵	۵۲		حسین آباد کربال
۶۲	۴	۱۶	۱۶	۸۹	۱۸۵		حسین آباد کوهسره
۷۳	۷۱	۱۴۴	۲۱	۲۸	۴۹		حسین خانی
۴۱۵	۴۸۷	۹۰۲	۶۳	۵۸	۱۲۱		
							حصار
۵۱	۵۲	۱۰۳	۳۵	۴۲	۷۷		حوزه خانی
۱۷۸	۱۲۷	۳۰۵	۸۷	۸۱	۱۶۸		حمید آباد
۸۹۳	۹۴۱	۱۸۳۴	۳۷	۴۱	۷۸		خاتونک
۱۹۱	۲۲۲	۴۱۸	۵۲	۶۰	۱۱۲		خارستان
۴۳	۳۸	۸۱	۱۲۴	۱۲۸	۲۵۲		
							خارگان
۱۶۹	۱۸۷	۳۵۶	۴۷	۴۶	۹۳		خاقشر
۲۶۵	۱۸۵	۴۵۰	۸۵	۸۰	۱۶۵		خالد آباد
۳۲	۲۲	۵۴	۴۱	۴۵	۸۶		خاننجان
۴۴	۴۷	۹۱	۴۲	۳۷	۷۹		خان آباد
۴۱۷	۴۷۷	۸۹۴	۶۱	۵۳	۱۱۴		
							خانکهدان
۲۱۹	۲۵۱	۴۸۰	۱۱۳۱	۱۱۲۸	۲۲۶۰		خانه زنان
۱۷۴	۲۲۸	۴۰۲	۱۴۱	۱۶۳	۳۱۲		خانبین
۳۴	۲۹	۶۳	۴۳۴	۴۷۱	۹۰۵		خبریز
۲۰۷	۲۳۲	۴۳۹	۱۲۴	۱۲۴	۲۴۸		خرامه
۳۸	۴۳	۸۱	۱۶۷۸	۱۶۲۰	۳۲۹۸		

بقیه جدول شماره ۱ - جمعیت بر حسب جنس در شهر - دهات و دیگر نقاط مسکونی حوزه سرشماری شیراز، آبانماه ۱۳۳۵ (تواصیر ۱۹۵۶)

زن	مرد	مرد و زن	شهر - ده - سایر نقاط مسکونی	زن	مرد	مرد و زن	شهر - ده - سایر نقاط مسکونی
			بقیه نقاط کثرترازی پنجم هزار نفر				بقیه نقاط کثرترازی پنجم هزار نفر
۱۸۱	۲۰۷	۳۸۸	دولت آباد حومه	۶۰	۷۵	۱۳۵	دولت آباد حومه
۲۳۹	۲۴۹	۴۸۸	دولت آباد راهجرد	۴۰	۳۵	۷۵	دولت آباد راهجرد
۴۵	۵۴	۹۹	دولت آباد سروستان	۲۴	۲۸	۵۰	دولت آباد سروستان
۸۰	۷۶	۱۵۶	دولت آباد کرمان	۷۲	۸۸	۱۶۰	دولت آباد کرمان
۱۰۷	۷۳	۱۸۰	دولت آباد کهن	۱۰۵	۱۱۲	۲۱۸	دولت آباد کهن
۱۳۳	۱۶۵	۲۹۸	دولت آباد کوز	۱۰۳	۱۰۶	۲۰۹	دولت آباد کوز
۱۰۲	۱۲۸	۲۳۰	دولت آباد مرودشت	۲۶۷	۲۹۱	۵۵۸	دولت آباد مرودشت
۸۱	۸۷	۱۶۸	ده بید توابع	۶۴	۶۲	۱۲۶	ده بید توابع
۱۱۶	۱۶۵	۲۸۱	ده بید مرودشت	۲۷۱	۲۸۵	۵۵۶	ده بید مرودشت
۵۴	۲۷	۸۱	ده بید هلمجان	۷۶	۸۱	۱۵۷	ده بید هلمجان
۷۳	۸۸	۱۶۱	ده بیاله	۲۲۴	۲۶۵	۴۸۹	ده بیاله
۱۰۴	۸۸	۱۹۲	ده جاشک	۷۳	۸۲	۱۵۵	ده جاشک
۶۹	۷۸	۱۴۷	ده داری	۶۲	۵۷	۱۲۰	ده داری
۱۲۷	۱۲۹	۲۵۶	ده شیب	۲۸۸	۲۷۱	۵۵۹	ده شیب
۴۶	۴۵	۹۱	ده شیخ	۴۸	۵۷	۱۰۵	ده شیخ
۳۰	۳۱	۶۱	ده مقانان	۱۳۶	۱۵۱	۲۸۷	ده مقانان
۴۹	۶۴	۱۱۳	ده قبال	۳۴	۳۱	۶۵	ده قبال
۳۰	۳۱	۶۱	دهک توابع	۵۰	۵۳	۱۰۳	دهک توابع
۷۵	۶۲	۱۳۷	دهله حومه	۱۴۷	۱۳۱	۲۷۸	دهله حومه
۴۵	۵۰	۹۵	دهکوه	۵۳۱	۶۰۶	۱۱۳۷	دهکوه
۸۸	۹۵	۱۸۳	ده کمالک	۱۸	۱۸	۳۶	ده کمالک
۳۰	۲۳	۵۳	ده جدان	۶۷	۸۳	۱۵۰	ده جدان
۵۳	۴۹	۱۰۲	ده نیک	۵۹	۶۶	۱۰۵	ده نیک
۱۳۸	۱۱۰	۲۴۸	دهنو توابع	۳۶	۴۱	۷۷	دهنو توابع
۸۲	۶۲	۱۴۴	دهنو حومه	۱۵۸	۱۵۰	۳۰۸	دهنو حومه
۵۰	۴۰	۹۰	دهنو سروستان	۲۰۳	۱۹۹	۴۰۲	دهنو سروستان
۵۴	۵۱۷	۱۰۷۱	دهنو سیاح	۲۱۱	۱۲۲	۳۳۳	دهنو سیاح
۵۶	۶۱	۱۱۷	دهنو کلان	۱۱	۱۲	۲۳	دهنو کلان
۱۲۶	۱۲۸	۲۵۴	دیندارلو	۴۲۲	۴۲۸	۸۵۰	دیندارلو
۴۶	۶۰	۱۰۶	دینگان	۱۹۹	۱۸۶	۳۸۵	دینگان
۶۱	۶۸	۱۲۹	راهجردی	۸۸	۱۰۸	۱۹۶	راهجردی
۵۸۹	۱۶۶۲	۲۲۵۱	راهگان	۴۸	۴۲	۹۰	راهگان
۱۱۱	۱۰۶	۲۱۷	راه نوبه	۱۱۲	۱۱۷	۲۲۹	راه نوبه
۴۰	۴۵	۸۵	رجا آباد	۴۸۵	۴۹۹	۹۸۴	رجا آباد
۱۰۶	۱۱۷	۲۲۳	رجن	۷۶	۷۳	۱۴۹	رجن
۲۵	۱۸	۴۳	رحمت آباد توابع	۱۷	۱۳	۳۰	رحمت آباد توابع
۶۳	۶۶	۱۲۹	رحمت آباد کرمان	۴۶۲	۴۵۳	۹۱۵	رحمت آباد کرمان
۷۸۲	۷۷۵	۱۵۵۷	رحمت آباد کهن	۲۲	۲۰	۴۲	رحمت آباد کهن
۳۶۸	۳۶۷	۷۳۵	رحیم آباد	۱۹	۲۳	۴۲	رحیم آباد
۲۴۵	۲۴۰	۴۸۵	رده باگا	۱۵۹	۱۶۳	۳۲۲	رده باگا
۵۸	۶۵	۱۲۳	رده کهنه	۲۳	۲۸	۵۱	رده کهنه
۱۲۵	۱۰۸	۲۳۳	رزینجان	۶۴	۶۰	۱۲۴	رزینجان
۲۶۶	۲۶۵	۵۳۱	رزینان	۴۱	۵۶	۹۷	رزینان
۴۲۴	۴۵۹	۸۸۳	رشیدجان	۱۶۶	۱۸۳	۳۴۹	رشیدجان
۱۰۱	۱۰۷	۲۰۸	رشید آباد	۷۹	۸۰	۱۵۹	رشید آباد
۱۶۷	۱۹۲	۳۵۹	رضا آباد معروف به رجا آباد	۳	۳	۶	رضا آباد معروف به رجا آباد
۶۲	۶۲	۱۲۴	رفیع آباد	۴۷	۳۷	۸۴	رفیع آباد
۴۵۲	۳۸۲	۸۳۴	رکن آباد سروستان	۳۶	۲۳	۵۹	رکن آباد سروستان
۶۶	۶۳	۱۲۹	رکن آباد کهن	۲۶	۲۱	۴۷	رکن آباد کهن
۷۷	۵۸	۱۳۵	رنگان	۱۴۰	۱۴۲	۲۸۲	رنگان

بقیه جدول شماره ۱ - جمعیت بر حسب جنس و شهر - دهات و دیگر نقاط مسکونی حوزه سرشماری شیواز - آبانماه ۱۳۳۵ (نوامبر ۱۹۵۶)

شهر - ده - سایر نقاط مسکونی	مرد وزن	مرد	زن	شهر - ده - سایر نقاط مسکونی	مرد وزن	مرد	زن
بقیه نقاط کمتر از پنجاه نفر							
سهیل آباد بیضا	۶۶	۵۶	۴۳	حقان	۱۰۴	۵۵	۴۹
سهیل آباد توابع	۳۰	۱۹	۱۱	طاسوت	۱۲۹	۶۳	۶۶
سهیل آباد حومه	۱۷۵	۱۰	۸۵	طالب یکی	۲۰۵	۱۱۲	۹۳
سهیل آباد خفر	۱۴	۸	۶	طسوج	۱۰۸۴	۴۹۹	۵۸۵
سهیل آباد راجرد	۱۰۷	۶۰	۴۷	ظفر آباد	۱۰۴۶	۵۴۱	۵۰۵
سهیل آباد مردشت	۵۵	۲۷	۲۸	عابد آباد	۱۳۴	۶۰	۷۴
سیاهزار	۴۰۱	۱۳۹	۲۷۰	عادل آباد حومه	۳۷۸	۱۶۰	۳۸۸
سیدان	۲۰۸۰	۹۹۸	۱۰۸۲	عادل آباد کاشیروز	۲۱۸	۶۸	۱۲۰
سهمینان	۱۱۳	۷۰	۴۳	عباس آباد خفون	۲۷	۴۰	۳۷
سیف آباد سروستان	۳۶۰	۱۶۵	۱۶۵	عباس آباد راجرد	۱۷۲	۸۳	۸۹
سول آباد کرمان	۲۲۳	۱۲۴	۱۰۹	عباس آباد کاشیروز	۸۵	۳۵	۵۰
سیوند	۱۸۱۱	۸۸۲	۹۲۸	جدالکنی	۲۳۷	۱۱۶	۱۲۱
شاپورجان	۲۳۰	۱۲۰	۱۱۰	جز آباد توابع	۱۱۸	۵۷	۶۱
شاپورخانی	۱۱	۶	۵	جز آباد مردشت	۱۱۹	۵۷	۶۲
شاخون	۱۴۸	۷۱	۷۷	علیا	۱۹۲	۹۲	۱۰۰
شانی یکی	۱۴۷	۷۱	۷۸	علی آباد تنگ	۳۱۸	۱۶۳	۱۷۵
شام آباد	۱۳۴	۷۵	۵۹	علی آباد توابع	۶۶	۲۷	۳۹
شاه بهرامی	۱۲۳	۵۹	۶۴	علی آباد حومه	۱۹۴	۹۲	۱۰۲
شاهزاده بیگم	۲۹۳	۱۴۷	۱۴۶	علی آباد خفر	۴۰۳	۲۱۰	۱۹۳
شاه شهیدان	۸۵	۴۱	۴۴	علی آباد خفون	۲۱۲	۱۱۰	۱۰۲
شاه قطب الدین	۲۶۸	۱۴۱	۱۲۷	علی آباد سالار	۳۸	۱۵	۲۳
شاهینان حومه	۴۶۶	۲۳۱	۲۳۵	علی آباد سرتل	۱۷۸	۹۰	۸۸
شاهینان راجرد	۴۳	۲۱	۲۲	علی آباد سفلی	۴۱۹	۲۱۲	۱۹۶
شرقی	۲۶۳	۱۴۱	۱۲۲	علی آباد حلیا	۲۹۴	۱۳۵	۱۵۶
شرف آباد	۴۳۰	۱۲۳	۱۰۷	علی آباد قرقی	۱۱۳	۵۱	۶۲
شکفت	۲۵۷	۱۲۲	۱۳۵	علی آباد کین	۹۵	۴۶	۴۹
شمس آباد بیضا	۱۲۷	۶۴	۶۳	علی آباد کوار	۲۶۸	۱۴۷	۱۲۱
شمس آباد بزد	۶۰۲	۳۰۶	۲۹۶	علی آباد ملک	۳۲۱	۱۶۶	۱۵۵
شمس آباد تخت	۵۳۵	۲۷۶	۲۵۹	علی آباد ویندک	۲۹۴	۱۴۷	۱۴۷
شمس آباد حومه	۱۷۵	۱۰۲	۷۳	عماد آباد	۲۹۴	۱۴۷	۱۴۷
شمس آباد قرق	۱۱۷	۵۱	۶۶	عمرو آباد کرمان	۵۹	۳۸	۲۱
شمس آباد کرمان	۱۲۳	۶۸	۵۵	عمرو آباد مردشت	۲۱۴	۱۱۸	۹۶
شوراب توابع	۲۱۴	۱۰۴	۱۱۰	خروی	۳۲۲	۱۶۶	۱۵۴
شوراب سواج	۱۹۸	۶۶	۱۳۲	غضنوخانی	۱۰۶	۴۴	۵۷
شوریجه	۱۰۵۳	۵۲۹	۵۱۴	غیاث آباد خفون	۷۸	۴۱	۳۷
شول خفون	۲۳۱	۱۲۳	۱۰۸	غیاث آباد کرمان	۱۲۵	۶۷	۵۸
شول کاشیروز	۱۷۴	۶۶	۱۰۵	ناروق	۱۴۸۹	۷۸۶	۷۰۳
شول کرمان	۳۸۸	۲۱۰	۱۷۸	نالونک	۲۰۲	۱۰۷	۱۰
شول هماچان	۹۵۴	۴۲۲	۵۳۲	فتح آباد توابع	۴۲	۲۱	۲۱
شهر خفر	۸۱۵	۴۱۴	۳۷۱	فتح آباد خفر	۳۲۲	۱۷۷	۱۸۵
شهرخواست	۱۲۹	۷۱	۵۸	فتح آباد کوار	۴۶۱	۲۳۲	۲۳۷
شهرک	۸۲۹	۴۳۴	۳۹۵	فتح آباد مردشت	۱۶۲۲	۸۰۰	۸۲۲
شیخ میرد	۶۸۲	۳۵۷	۳۲۵	فتوح آباد راجرد	۲۱۷	۱۱۹	۱۸
شیخعلی چوپان	۷۱۱	۳۸۱	۳۳۰	فتوح آباد کرمان	۲۶۵	۱۳۷	۱۲۸
شیربابا	۷۰	۳۵	۳۵	ظفر آباد بیضا	۱۱۱	۵۸	۵۳
شیرحدی	۱۳۰	۴۵	۸۵	ظفر آباد راجرد	۷۴	۳۶	۳۸
عادی آباد	۲۲۴	۱۱۴	۱۱۰	نرود	۵۱۶	۲۴۳	۲۷۳
صالح آباد	۱۰۹	۶۳	۴۶	نشار	۲۰۶	۱۴۷	۱۵۹
صدر آباد	۱۲۶	۶۶	۶۰	نشان	۲۶۵	۱۴۷	۱۱۸
صفاده	۲۳۰	۱۰۹	۱۲۱	فلک	۶۱	۳۱	۳۰

بقیه جدول شماره ۱ - جمعیت بر حسب جنس و شهر - دهات و دیگر نقاط مسکونی حوزه سرشماری شیراز و آبانماه ۱۳۳۵ (نوامبر ۱۹۵۶)

شهر - ده - سایر نقاط مسکونی	مردوزن	مرد	زن	شهر - ده - سایر نقاط مسکونی	مردوزن	مرد	زن
بقیه نقاط کنتراز پنجهزار نفر				بقیه نقاط کنتراز پنجهزار نفر			
فوریان	۵۲	۲۱	۲۷	فوریان	۵۲	۲۱	۲۷
نهبان	۲۲	۱۴	۱۸	نهبان	۲۲	۱۴	۱۸
کپورک کربال	۴۱۴	۲۱۵	۱۹۹	کپورک کربال	۴۱۴	۲۱۵	۱۹۹
کپورک مردشت	۵۰۱	۲۷۴	۲۲۷	کپورک مردشت	۵۰۱	۲۷۴	۲۲۷
لیش آباد	۲۷۲	۱۸۸	۸۴	لیش آباد	۲۷۲	۱۸۸	۸۴
قادر آباد	۱۰۵۶	۵۴۹	۵۰۷	قادر آباد	۱۰۵۶	۵۴۹	۵۰۷
قاسم آباد بیضا	۱۹۴	۱۰۸	۸۶	قاسم آباد بیضا	۱۹۴	۱۰۸	۸۶
قاسم آباد راجرد	۲۰۰	۱۰۵	۹۵	قاسم آباد راجرد	۲۰۰	۱۰۵	۹۵
قاسم آباد سارونی	۵۱۲	۲۸۴	۲۲۹	قاسم آباد سارونی	۵۱۲	۲۸۴	۲۲۹
قالبلی	۵۰۲	۲۴۹	۲۵۲	قالبلی	۵۰۲	۲۴۹	۲۵۲
تهاله	۶۷	۳۹	۲۸	تهاله	۶۷	۳۹	۲۸
قیط تلواول ردم	۳۰۲	۱۵۹	۱۵۰	قیط تلواول ردم	۳۰۲	۱۵۹	۱۵۰
قیله	۲۳۰	۱۰۸	۱۲۲	قیله	۲۳۰	۱۰۸	۱۲۲
تشلای	۱۴۸	۶۹	۷۹	تشلای	۱۴۸	۶۹	۷۹
قصر ابو نصر	۲۴۲	۱۳۶	۱۰۶	قصر ابو نصر	۲۴۲	۱۳۶	۱۰۶
قصر احمد	۵۱۲	۲۸۲	۲۲۹	قصر احمد	۵۱۲	۲۸۲	۲۲۹
قصر الله شت	۷۵۲	۳۸۵	۳۶۷	قصر الله شت	۷۵۲	۳۸۵	۳۶۷
قصر خلول	۲۱۰	۱۰۲	۱۰۸	قصر خلول	۲۱۰	۱۰۲	۱۰۸
قصر شهریار	۶۶	۳۸	۲۸	قصر شهریار	۶۶	۳۸	۲۸
قصر لشفه	۵۲۱	۲۷۵	۲۵۴	قصر لشفه	۵۲۱	۲۷۵	۲۵۴
تیسرا	۱۲۵	۶۵	۶۰	تیسرا	۱۲۵	۶۵	۶۰
فلات	۲۸۸۲	۱۵۰۶	۱۳۷۷	فلات	۲۸۸۲	۱۵۰۶	۱۳۷۷
قلانخوار	۱۷۸	۹۲	۸۶	قلانخوار	۱۷۸	۹۲	۸۶
قل زری	۱۱۸	۴۲	۷۶	قل زری	۱۱۸	۴۲	۷۶
قلعه خرابه	۴۵	۲۳	۲۲	قلعه خرابه	۴۵	۲۳	۲۲
قلعه خفر	۶۵	۳۲	۳۳	قلعه خفر	۶۵	۳۲	۳۳
قلعه سرخی	۱۷۲	۵۸	۱۱۵	قلعه سرخی	۱۷۲	۵۸	۱۱۵
قلعه سار	۱۷	۱۰	۷	قلعه سار	۱۷	۱۰	۷
قلعه مالی	۱۶	۶	۱۰	قلعه مالی	۱۶	۶	۱۰
قلعه عبدالله	۲۹	۹	۲۰	قلعه عبدالله	۲۹	۹	۲۰
قلعه نریکی	۲۶۹	۱۳۸	۱۳۱	قلعه نریکی	۲۶۹	۱۳۸	۱۳۱
قلعه شهیدی کریم	۲۲	۱۲	۱۰	قلعه شهیدی کریم	۲۲	۱۲	۱۰
قلعه بیروانی	۱۳۱	۵۲	۷۸	قلعه بیروانی	۱۳۱	۵۲	۷۸
قلعه نوابرج	۲۰۱	۹۸	۱۰۳	قلعه نوابرج	۲۰۱	۹۸	۱۰۳
قلعه نوبیضا	۲۷۸	۱۲۲	۱۱۶	قلعه نوبیضا	۲۷۸	۱۲۲	۱۱۶
قلعه نوبالتکی	۱۵۵	۷۳	۸۲	قلعه نوبالتکی	۱۵۵	۷۳	۸۲
قلعه نوحیه	۶۰	۳۱	۲۹	قلعه نوحیه	۶۰	۳۱	۲۹
قلعه نوبکلیروز	۴۵	۲۶	۲۱	قلعه نوبکلیروز	۴۵	۲۶	۲۱
قلعه نوبکوار	۱۴۷	۷۲	۷۵	قلعه نوبکوار	۱۴۷	۷۲	۷۵
قلعه نوبظرفی	۳۵	۱۷	۱۸	قلعه نوبظرفی	۳۵	۱۷	۱۸
قنات	۲۵۶	۱۳۱	۱۲۵	قنات	۲۵۶	۱۳۱	۱۲۵
قنبری	۱۴۵	۷۹	۶۶	قنبری	۱۴۵	۷۹	۶۶
قند بلك	۱۰۰	۴۸	۵۲	قند بلك	۱۰۰	۴۸	۵۲
قوام آباد بیضا	۱۳۲	۶۵	۶۸	قوام آباد بیضا	۱۳۲	۶۵	۶۸
قوام آباد کربال	۴۷۶	۲۲۷	۲۴۹	قوام آباد کربال	۴۷۶	۲۲۷	۲۴۹
قوام آباد کین	۲۱۲	۱۵۸	۱۶۵	قوام آباد کین	۲۱۲	۱۵۸	۱۶۵
قوام آباد نزدیک کارکان	۵۶	۲۲	۲۳	قوام آباد نزدیک کارکان	۵۶	۲۲	۲۳
قاسم آباد	۱۳۱	۶۷	۶۴	قاسم آباد	۱۳۱	۶۷	۶۴
کسریس	۲۲۷	۱۱۸	۱۰۹	کسریس	۲۲۷	۱۱۸	۱۰۹
کنک	۱۶۷	۸۶	۸۱	کنک	۱۶۷	۸۶	۸۱

بقیه جدول شماره ۱- جمعیت بر حسب جنس در شهر - دهات و دیگر نقاط سکونی حوزه سرشماری شیراز و آباتماه ۱۳۳۵ (نوامبر ۱۹۵۶)

شهر - ده - سایر نقاط سکونی			زن	مرد	مرد و زن	بقیه نقاط کثرتراز پنججهازرفر		
مرد	مرد و زن	مرد و زن				مرد	مرد و زن	مرد و زن
بقیه نقاط کثرتراز پنججهازرفر								
۳۴	۵۶	۹۰	۳۸۲	۲۸۶	۶۶۸			
۱۱۵	۱۰۸	۲۲۳	۹۴	۱۰۴	۱۹۸			
۲۰۶	۱۴۹	۳۵۵	۸۶	۸۲	۱۶۸			
۶۰	۶۰	۱۲۰	۳۵۳	۲۲۳	۵۷۶			
۱	۱۳	۱۴	۱۱۵	۱۱۳	۲۲۸			
۴۲	۳۶	۷۸	۱۱۱	۱۱۰	۲۲۱			
۸۱	۶۴	۱۴۵	۶۲	۵۹	۱۲۱			
۱۱	۱۰	۲۱	۱۱۶	۱۲۵	۲۴۱			
۵۵	۵۰	۱۰۵	۱۳۰	۹۷	۲۲۷			
۲۶	۳۶	۶۲	۳۹	۴۹	۸۸			
۱۲۷	۲۳۴	۳۶۱	۵۶۱	۵۶۳	۱۰۸۴			
۵۲	۴۲	۹۴	۸۱	۹۵	۱۷۶			
۲۸۳	۲۲۱	۵۰۴	۸۴	۶۸	۱۵۲			
۲۸	۳۵	۶۳	۱۳۱	۱۲۳	۲۵۴			
۱	۱	۲	۲۴۲	۲۲۵	۴۶۷			
	۳۱	۳۱	۴۱	۵۱	۹۲			
۶۷	۶۲	۱۲۹	۷۸	۸۴	۱۶۲			
۱۲	۸۸	۱۰۰	۵۷	۴۴	۱۰۱			
۲۸	۲۶	۵۴	۱۳۱	۱۳۴	۲۶۵			
۹۵	۷۲	۱۶۷	۱۱۸	۱۱۹	۲۳۷			
۴۳	۵۱	۹۴	۳۳	۳۵	۶۸			
۱۴۷	۱۱۱	۲۵۸	۲۲	۲۲	۴۴			
۳۸	۳۶	۷۴	۱۰	۱۰	۲۰			
۱۰۲	۹۱	۱۹۳	۷۸	۸۰	۱۵۸			
۱۱۵	۶۲	۱۷۷	۲۴۹	۲۲۵	۴۷۴			
۵۷۳	۵۲۹	۱۱۰۲	۲۲۵	۲۳۳	۴۵۸			
۲۱	۲۲	۴۳	۱۷۹	۲۰۱	۳۷۷			
۲۱۰	۲۰۳	۴۱۳	۱۲۳	۱۶۸	۲۹۱			
۶۵	۶۲	۱۲۷	*	۲	۷			
۴۲	۴۸	۹۰	۹۷	۸۱	۱۷۸			
۱۷	۲۰	۳۷	۷۷	۷۸	۱۵۵			
۵۲	۵۷	۱۰۹	۱۱۲	۱۰۳	۲۱۵			
۱۴۸	۱۴۵	۲۹۳	۳۱۹	۳۱۷	۶۳۶			
۳۶	۴۸	۸۴	۸۸	۹۱	۱۷۹			
۲۰۵	۱۲۹	۳۳۴	۱۶	۱۳	۲۹			
۱۶	۱۹	۳۵	۱۹۷	۲۱۴	۴۱۱			
۱۹	۱۲	۳۱	۷۷	۷۹	۱۵۶			
۱۲۲	۱۳۴	۲۵۶	۱۵۳	۱۴۲	۲۹۵			
۱۳۹	۸۹	۲۲۸	۳۶	۵۱	۸۷			
۴۸	۵۷	۱۰۵	۱۰۹	۹۷	۲۰۶			
۴۲	۴۶	۹۸	۲۴۶	۲۵۸	۵۰۴			
۵۴	۶۵	۱۱۹	۸۶	۷۵	۱۶۱			
۴	۴۶	۵۰	۳۷	۳۳	۷۰			
۴	۴	۸	۱۸	۱۸	۳۶			
۱۳۵	۸۰	۲۱۵	۶۹	۵۵	۱۲۴			
۱۶۴	۱۸۰	۳۴۴	۱۱	۱۱	۲۲			
۳۱	۲۶	۵۷	۵۲	۵۱	۱۰۳			
۵۸	۵۸	۱۱۶	۳۶۱	۳۳۵	۶۹۶			
۱۷۸	۱۸۵	۳۶۳	۷۹	۸۶	۱۶۵			
۵۵	۵۷	۱۱۲	۱۰۱	۱۰۶	۲۰۷			

بقيه جدول شماره ۱ - جمعيت بر حسب جنس در شهر - دهات و ديگر نقاط مسكوني حوزه سرشماری شهر آبانماه ۱۳۳۵ (نوامبر ۱۹۵۶)

شهر - دهه - سایر نقاط مسكوني	مرد وزن	مرد	زن	شهر - دهه - سایر نقاط مسكوني	مرد وزن	مرد	زن
بقیه نقاط کمتر از پنجاه هزار نفر				بقیه نقاط کمتر از پنجاه هزار نفر			
منصور آباد کافرین	۱۱۸	۱۰۵	۹۳	نصیر آباد فلا تخوار	۱۱	۷	۷
منصور آباد باسری	۱۱	۷	۷	نظام آباد	۱۳۶	۶۸	۶۸
منصور خانی	۱۱۱	۲۲۱	۲۱۷	نظر آباد	۲۴۵	۱۳۸	۱۱۷
منصوری	۲۴	۱۲	۱۱	نعمت آباد	۲۴۴	۱۲۱	۱۲۰
منگان	۱۱۸	۷۸	۷۰	نعم آباد	۱۰۰	۸۱	۶۱
موان	۲۵۶	۱۲۳	۱۲۳	نعمان	۲۷۳	۱۴۶	۱۲۷
مورجان	۱۴۶	۷۶	۷۲	نگارستان	۲۵۲	۱۳۱	۱۲۱
مورچکی	۸۱	۴۱	۴۰	نوربان	۹۴	۴۸	۴۶
مورد گاه	۳۱	۱۶	۱۵	نوردان	۸۹۲	۴۶۸	۴۲۴
موزیان	۶۶	۳۲	۳۷	نورسجان	۱۷۱	۹۱	۷۲
موزده	۲۰	۱	۱۱	نیلگونک	۱۱۸	۶۲	۵۶
مهارلو	۱۰۵۶	۵۵۶	۵۰۳	وزیر آباد	۲۰۲	۱۰۸	۹۴
مهرجن آباد	۵۲۲	۲۸۴	۲۴۸	وکیل آباد	۲۲۲	۱۲۲	۱۰۰
مهر آباد (دهنو)	۱۳۸	۷۲	۵۶	ولی آباد	۱۶	۱	۷
مهر آباد رامجرد	۲۷۲	۱۳۷	۱۳۵	هاشم آباد ابرج	۹۵	۴۱	۵۱
مهر آباد کربال	۴۲	۲۴	۱۹	هاشم آباد خرفک	۳۳	۱۶	۱۷
مهر آباد معروف به خلیل آباد	۳۶	۲۰	۱۹	هروبال	۴۲۱	۲۱۷	۲۰۴
مهریان	۲۶۴	۱۳۸	۱۲۶	هزار	۲۳۴	۱۲۲	۱۱۱
به نوردان	۱۳۵	۶۳	۷۲	هزار دره	۱۱۱	۵۴	۵۷
میان قلعه	۱۱۵	۶۲	۵۳	هشتابجان	۱۶۲	۷۴	۸۱
میج	۱۳۶	۷۲	۶۴	هفتخوان	۱۴۲	۷۵	۶۷
میر آقا	۷۰	۳۶	۳۴	هفتسجان	۴۷	۲۴	۲۳
میشوان	۱۵۵	۷۶	۷۱	هکوان	۲۱۸	۱۱۴	۱۰۴
میکنی	۸۲	۳۷	۴۵	هلل آباد	۳۸	۱۹	۱۱
میون آباد	۱۳۲	۶۵	۶۷	یحی آباد	۵۸	۲۹	۲۹
نارک	۸۰	۴۱	۳۹	یم بره	۵۱	۲۳	۲۶
ناگرد	۵۲	۲۸	۲۴	جمعیت های موقت ۱			
نجف آباد	۷۴	۴۱	۳۳	جمعیت های متحرک	۱۹۵۷	۹۶۵	۹۹۲
نصر آباد حومه	۱۲۶	۶۳	۶۳				
نصر آباد رامجرد	۲۶۰	۱۳۵	۱۲۵				
نصرت	۱۱۰	۵۷	۵۳				

جدول شماره ۲ - مشخصات برجسته نقاطی که کمتر از ۵۰۰۰ نفر جمعیت دارند در حوزه سرشماری شهر آبانماه ۱۳۳۵ (نوامبر ۱۹۵۶)

مشخصات برجسته دهه	تعداد دهات	چند در صد مجموع دهات	مشخصات برجسته دهه	تعداد دهات	چند در صد مجموع دهات
مجموع نقاط کمتر از ۵۰۰۰ نفر	۲۴۷		رادپو +		
شورای دهه	۳۵۵	۱۴۷/۵	دهاتی که رادپو ندارند و با اظهار نکردن مانند	۴۳۸	۵۸/۶
مدرسه یا سایر موسسات فرهنگی ۲			دهاتی که ۴ تا ۹ رادپو دارند	۱۶۸	۳۵/۹
دهاتی که فقط مدارس دولتی دارند	۶۵	۸/۷	دهاتی که ۱۰ رادپو دارند	۲۷	۳/۶
دهاتی که فقط مدارس ملی دارند	۶۴	۸/۶	دهاتی که ۱۰ رادپو و بای بیشتر دارند	۱۴	۱/۹
دهاتی که مدارس دولتی و ملی دارند	۲	۰/۳	وضع تصرف زمین (تمام ده یا قسمتی ازده)		
دهاتی که موسسات فرهنگی ندارند	۶۱۶	۸۲/۵	خالصه	۱۸	۲/۴
بهداری یا درمانگاه یا سایر موسسات بهداشتی	۱۵	۲/۰	موقوفه	۱۴۳	۱۶/۱
حمام عمومی	۱۷۴	۲۳/۳	متعلق به مالکین کشاورز	۱۴۴	۱۶/۳
مسجد	۱۳۲	۱۷/۷	متعلق به مالکین غیر کشاورز (اریایی)	۶۴۲	۸۵/۹
			متعلق به پنگاهای غیر دولتی	۲	۰/۳

جدول شماره ۲ - جمعیت بر حسب جنس و سن در حوزه سرشماری شیراز و آبانماه ۱۳۳۵ (تاریخ ۱۱۵۶)

چند درصد			تعداد			سن
زن	مرد	مرد و زن	زن	مرد	مرد و زن	
۱۰۰/۰	۱۰۰/۰	۱۰۰/۰	۲۰۰ ۱۶۵	۲۱۰ ۲۹۳	۴۱۰ ۴۵۸	کلیه سنین
۱۹/۲	۱۸/۲	۱۹/۰	۳۹ ۴۵۱	۳۸ ۴۳۵	۷۷ ۸۸۶	کنتراز ۵ ساله
۳/۱	۳/۱	۳/۱	۶ ۲۹۴	۶ ۴۶۰	۱۲ ۷۸۴	کنتراز یکساله
۱۶/۱	۱۵/۲	۱۵/۱	۳۲ ۱۵۷	۳۱ ۱۴۵	۶۳ ۱۰۲	۱-۱ ساله
۱۵/۱	۱۵/۲	۱۵/۲	۳۰ ۸۲۴	۳۱ ۸۱۴	۶۲ ۷۱۸	۱-۵ ساله
۸/۲	۱۰/۲	۹/۵	۱۷ ۵۰۸	۲۱ ۴۸۶	۳۸ ۹۹۴	۱۰-۱۴ ساله
۷/۱	۷/۲	۷/۱	۱۵ ۱۷۹	۱۵ ۳۸۸	۳۰ ۵۶۷	۱۵-۱۹ ساله
۸/۱	۸/۰	۸/۲	۱۷ ۲۷۴	۱۶ ۸۰۹	۳۴ ۰۸۳	۲۰-۲۴ ساله
۱۵/۲	۱۴/۳	۱۴/۲	۳۰ ۴۱۵	۲۹ ۹۹۶	۶۰ ۴۹۱	۲۵-۳۴ ساله
۸/۸	۱۰/۲	۹/۸	۱۷ ۶۳۶	۲۲ ۴۰۱	۴۰ ۰۳۷	۳۵-۴۴ ساله
۷/۰	۷/۱	۷/۱	۱۳ ۹۱۳	۱۵ ۰۵۹	۲۸ ۹۷۲	۴۵-۵۴ ساله
۴/۱	۴/۸	۴/۲	۶ ۲۳۰	۱۰ ۰۷۳	۱۶ ۲۰۳	۵۵-۶۴ ساله
۲/۱	۲/۱	۲/۱	۵ ۲۷۰	۵ ۴۹۲	۱۰ ۷۶۲	۶۵-۷۴ ساله
۱/۱	۱/۰	۱/۱	۲ ۴۵۱	۲ ۲۰۶	۴ ۴۵۷	۷۵-۸۴ ساله
۰/۵	۰/۵	۰/۵	۱ ۰۲۸	۱ ۱۷۷	۲ ۱۹۵	۸۵ ساله بیابلا
۰/۱	-	-	۱ ۰۶	۸۹	۱۱۵	سن اظهار نشده
-	-	-	۱۹/۰	۱۶/۳	۱۶/۲	میان سنی
شهر شیراز						
۱۰۰/۰	۱۰۰/۰	۱۰۰/۰	۸۱ ۶۴۴	۸۶ ۰۳۵	۱۷۰ ۶۵۹	کلیه سنین
۱۶/۰	۱۵/۱	۱۵/۲	۱۳ ۰۶۴	۱۳ ۷۲۸	۲۶ ۷۹۰	کنتراز ۵ ساله
۳/۲	۳/۰	۳/۲	۲ ۷۱۴	۲ ۶۷۱	۵ ۳۸۵	کنتراز یکساله
۱۲/۲	۱۲/۱	۱۲/۵	۱۰ ۳۴۳	۱۱ ۰۴۹	۲۱ ۳۹۲	۱-۱ ساله
۱۴/۵	۱۴/۰	۱۴/۲	۱۱ ۷۹۸	۱۲ ۴۴۶	۲۴ ۲۴۴	۱-۵ ساله
۱۰/۵	۱۱/۳	۱۰/۱	۸ ۵۸۸	۱۰ ۰۲۰	۱۸ ۶۷۸	۱۰-۱۴ ساله
۹/۰	۸/۱	۸/۸	۷ ۳۳۸	۷ ۶۸۸	۱۵ ۰۲۶	۱۵-۱۹ ساله
۸/۱	۱۱/۱	۱۰/۰	۷ ۲۷۸	۶ ۸۵۱	۱۷ ۱۳۷	۲۰-۲۴ ساله
۱۴/۱	۱۳/۲	۱۴/۳	۱۲ ۱۲۷	۱۲ ۳۳۲	۲۴ ۴۶۰	۲۵-۳۴ ساله
۹/۳	۱۰/۱	۹/۲	۷ ۶۲۲	۸ ۰۰۶	۱۶ ۶۲۹	۳۵-۴۴ ساله
۷/۱	۷/۳	۷/۱	۶ ۴۵۹	۶ ۴۶۲	۱۲ ۹۲۱	۴۵-۵۴ ساله
۴/۸	۴/۱	۴/۱	۳ ۹۴۴	۴ ۳۷۵	۸ ۳۱۹	۵۵-۶۴ ساله
۲/۱	۲/۴	۲/۵	۲ ۱۰۲	۲ ۰۹۵	۴ ۱۹۷	۶۵-۷۴ ساله
۱/۱	۰/۸	۰/۱	۸۷۱	۷۳۸	۱ ۶۰۹	۷۵-۸۴ ساله
۰/۵	۰/۳	۰/۴	۲۷۵	۲۷۰	۶۴۵	۸۵ ساله بیابلا
۰/۱	۰/۱	۰/۱	۵۹	۴۵	۱۰۴	سن اظهار نشده
-	-	-	۲۰/۰	۲۰/۳	۲۰/۲	میان سنی
بقیه نقاط حوزه سرشماری شیراز						
۱۰۰/۰	۱۰۰/۰	۱۰۰/۰	۱۱۸ ۵۴۱	۱۲۱ ۴۵۸	۲۳۹ ۷۹۹	کلیه سنین
۲۴/۳	۲۰/۲	۲۱/۳	۲۶ ۳۸۹	۲۴ ۷۰۷	۵۱ ۰۹۶	کنتراز ۵ ساله
۳/۰	۳/۲	۳/۱	۳ ۵۲۵	۳ ۸۱۱	۷ ۳۸۶	کنتراز یکساله
۱۹/۳	۱۷/۲	۱۸/۲	۲۲ ۸۱۴	۲۰ ۸۹۶	۴۳ ۷۱۰	۱-۱ ساله
۱۶/۱	۱۶/۰	۱۶/۵	۱۹ ۰۲۶	۱۹ ۴۴۸	۳۸ ۴۷۴	۱-۵ ساله
۷/۵	۹/۱	۸/۵	۸ ۶۴۰	۱۱ ۳۹۶	۲۰ ۳۱۶	۱۰-۱۴ ساله
۶/۱	۶/۱	۶/۵	۷ ۸۴۱	۷ ۷۰۰	۱۵ ۵۴۱	۱۵-۱۹ ساله
۸/۱	۵/۲	۷/۱	۹ ۹۹۶	۶ ۱۵۰	۱۶ ۱۴۶	۲۰-۲۴ ساله
۱۵/۵	۱۴/۱	۱۵/۱	۱۸ ۳۶۸	۱۷ ۷۶۳	۳۶ ۱۳۱	۲۵-۳۴ ساله
۸/۴	۱۱/۰	۹/۸	۱۰ ۰۱۳	۱۳ ۳۱۵	۲۳ ۴۰۸	۳۵-۴۴ ساله
۶/۳	۷/۱	۶/۲	۷ ۴۵۴	۸ ۵۱۷	۱۶ ۰۵۱	۴۵-۵۴ ساله
۴/۵	۴/۲	۴/۱	۵ ۲۸۶	۵ ۶۹۶	۱۰ ۹۸۲	۵۵-۶۴ ساله
۲/۲	۲/۸	۲/۲	۳ ۱۶۸	۳ ۳۱۷	۶ ۵۶۵	۶۵-۷۴ ساله
۱/۲	۱/۳	۱/۲	۱ ۳۸۰	۱ ۴۱۸	۲ ۸۴۸	۷۵-۸۴ ساله
۰/۱	۰/۱	۰/۱	۶۵۳	۶۹۷	۱ ۳۵۰	۸۵ ساله بیابلا
-	-	-	۴۷	۴۴	۹۱	سن اظهار نشده
-	-	-	۱۸/۱	۱۸/۳	۱۸/۲	میان سنی

بقيه جدول شماره ۲ - جمعيت بر حسب جنس و سن در حوزه سرشماری شهر اهواز و آبانماه ۱۳۳۵ (توامبر ۱۹۵۶)

جمعیت در مرد			جمعیت در زن			سن
مرد	مرد و زن	زن	مرد	مرد و زن	زن	
۱۰۰/۰	۱۰۰/۰	۱۰۰/۰	۴۲۷۱	۴۷۱۶	۸۶۸۷	کلیه سنین
۱۹/۰	۱۸/۰	۱۸/۰	۸۱۴	۸۴۷	۱۶۶۱	کثر از ۵ ساله
۲/۴	۲/۳	۲/۴	۱۴۶	۱۵۶	۳۰۲	کثر از یکساله
۱۵/۶	۱۴/۲	۱۵/۱	۶۶۸	۶۹۱	۱۳۵۹	۱- ۴ ساله
۱۷/۳	۱۸/۲	۱۷/۸	۷۳۸	۸۰۹	۱۵۹۷	۵- ۹ ساله
۱/۶	۱۳/۱	۱۱/۴	۴۱۱	۶۱۶	۱۰۲۷	۱۰- ۱۴ ساله
۸/۱	۷/۲	۷/۶	۳۴۷	۳۳۹	۶۸۶	۱۵- ۱۹ ساله
۸/۱	۴/۸	۶/۴	۳۴۶	۳۳۸	۶۸۴	۲۰- ۲۴ ساله
۱۶/۰	۱۴/۶	۱۴/۲	۶۸۴	۵۹۴	۱۲۷۸	۲۵- ۳۴ ساله
۱/۹	۱۲/۱	۱۱/۱	۴۲۲	۵۷۲	۹۹۴	۳۵- ۴۴ ساله
۵/۸	۷/۸	۶/۸	۲۴۹	۳۱۶	۵۶۵	۴۵- ۵۴ ساله
۳/۰	۴/۱	۳/۵	۱۲۶	۱۹۱	۳۱۷	۵۵- ۶۴ ساله
۱/۹	۱/۴	۱/۲	۸۳	۶۷	۱۵۰	۶۵- ۷۴ ساله
۰/۸	۰/۵	۰/۶	۳۳	۲۵	۵۸	۷۵- ۸۴ ساله
۰/۴	۰/۳	۰/۳	۱۶	۱۲	۲۸	۸۵ ساله بیالا
-	-	-	۲	-	۲	سن اظهار نشده
-	-	-	۱۷/۵	۱۵/۵	۱۶/۵	میان سنی
۱۰۰/۰	۱۰۰/۰	۱۰۰/۰	۳۰۸۴	۳۳۸۵	۶۴۶۹	کلیه سنین
۱۸/۲	۱۸/۴	۱۸/۵	۵۷۷	۶۰۳	۱۱۸۰	کثر از ۵ ساله
۲/۱	۲/۱	۲/۰	۹۶	۹۴	۱۹۰	کثر از یکساله
۱۵/۶	۱۵/۵	۱۵/۵	۴۸۱	۵۰۶	۹۹۰	۱- ۴ ساله
۱۶/۶	۱۶/۹	۱۶/۹	۵۲۱	۵۵۴	۱۰۷۵	۵- ۹ ساله
۱۰/۲	۱۲/۰	۱۱/۴	۳۳۰	۳۱۳	۶۴۳	۱۰- ۱۴ ساله
۸/۸	۸/۶	۸/۶	۲۷۰	۲۸۱	۵۵۱	۱۵- ۱۹ ساله
۸/۱	۸/۰	۸/۱	۲۵۱	۲۶۴	۵۱۵	۲۰- ۲۴ ساله
۱۳/۹	۱۲/۴	۱۳/۲	۴۳۰	۴۰۹	۸۳۹	۲۵- ۳۴ ساله
۸/۰	۸/۶	۸/۳	۲۴۶	۲۸۱	۵۲۷	۳۵- ۴۴ ساله
۶/۸	۶/۶	۶/۷	۲۰۹	۲۱۷	۴۲۶	۴۵- ۵۴ ساله
۴/۱	۴/۵	۴/۳	۱۲۶	۱۴۸	۲۷۴	۵۵- ۶۴ ساله
۲/۲	۲/۸	۲/۸	۸۴	۹۲	۱۷۶	۶۵- ۷۴ ساله
۱/۰	۰/۸	۰/۹	۳۱	۲۵	۵۶	۷۵- ۸۴ ساله
۰/۳	۰/۳	۰/۳	۸	۱۱	۱۹	۸۵ ساله بیالا
-	۰/۲	۰/۱	-	۷	۷	سن اظهار نشده
-	-	-	۱۷/۱	۱۶/۶	۱۶/۸	میان سنی
۱۰۰/۰	۱۰۰/۰	۱۰۰/۰	۲۹۱۷	۳۰۴۱	۶۰۵۸	کلیه سنین
۲۲/۵	۲۰/۰	۲۱/۲	۶۷۵	۶۰۵	۱۲۸۰	کثر از ۵ ساله
۳/۴	۳/۰	۳/۱	۱۰۱	۹۲	۱۹۳	کثر از یکساله
۱۹/۶	۱۷/۰	۱۸/۰	۵۷۴	۵۱۳	۱۰۸۷	۱- ۴ ساله
۱۶/۶	۱۵/۴	۱۶/۰	۴۶۸	۴۶۵	۹۳۳	۵- ۹ ساله
۸/۳	۱۰/۰	۹/۱	۲۴۹	۳۰۲	۵۵۱	۱۰- ۱۴ ساله
۶/۵	۶/۲	۶/۶	۱۹۵	۲۰۳	۳۹۸	۱۵- ۱۹ ساله
۸/۲	۵/۵	۷/۶	۲۴۶	۲۱۷	۴۶۳	۲۰- ۲۴ ساله
۱۵/۴	۱۴/۲	۱۴/۸	۴۶۱	۴۳۱	۸۹۲	۲۵- ۳۴ ساله
۷/۲	۶/۶	۸/۴	۳۱۶	۲۹۱	۶۰۷	۳۵- ۴۴ ساله
۶/۰	۶/۶	۶/۳	۱۷۹	۲۰۱	۳۸۰	۴۵- ۵۴ ساله
۴/۴	۵/۴	۴/۹	۱۳۲	۱۶۵	۲۹۸	۵۵- ۶۴ ساله
۳/۰	۳/۲	۳/۴	۹۰	۱۱۳	۲۰۳	۶۵- ۷۴ ساله
۱/۳	۱/۱	۱/۲	۳۱	۶۵	۱۰۴	۷۵- ۸۴ ساله
۰/۵	۰/۲	۰/۶	۱۶	۲۱	۳۷	۸۵ ساله بیالا
-	-	-	-	-	-	سن اظهار نشده
-	-	-	۱۷/۰	۱۸/۵	۱۷/۸	میان سنی

بینه جدول شماره ۲- جمعیت بر حسب جنس و سن در حوزه سرشماری شیراز ۱۳۳۵ (تا پانزده آبان ۱۳۳۵)

چند در صد			تعداد			سن
زن	مرد	مرد و زن	زن	مرد	مرد و زن	
۱۰۰/۰	۱۰۰/۰	۱۰۰/۰	۱۰۸ ۱۶-	۱۱۰ ۲۲۸	۲۱۸ ۴۱۸	کلیه سنین
۲۲/۵	۲۰/۶	۲۱/۵	۲۴ ۳۲۳	۲۲ ۶۵۲	۴۶ ۹۷۵	کثر از ۵ ساله
۳/۰	۳/۲	۳/۱	۳ ۱۳۲	۳ ۴۶۶	۶ ۶۰۱	کثر از یکساله
۱۶/۵	۱۷/۸	۱۸/۸	۲۱ ۰۹۱	۱۶ ۱۸۲	۳۷ ۲۷۳	۱- ۴ ساله
۱۶/۰	۱۵/۶	۱۶/۰	۱۷ ۲۶۹	۱۷ ۵۷۰	۳۴ ۸۳۹	۵- ۱ ساله
۷/۳	۶/۲	۸/۲	۷ ۱۳۰	۱۰ ۰۸۵	۱۸ ۰۱۵	۱۰- ۱۱ ساله
۶/۵	۶/۲	۶/۸	۷ ۰۲۹	۶ ۸۷۷	۱۳ ۹۰۶	۱۵- ۱۶ ساله
۸/۵	۵/۷	۷/۱	۹ ۱۵۲	۶ ۲۹۱	۱۵ ۴۴۳	۲۰- ۲۴ ساله
۱۵/۵	۱۴/۸	۱۵/۲	۱۶ ۷۹۳	۱۶ ۲۲۹	۳۲ ۱۰۲۲	۲۵- ۲۹ ساله
۸/۸	۱۱/۶	۹/۸	۹ ۱۲۹	۱۲ ۲۵۱	۲۱ ۳۸۰	۳۵- ۴۴ ساله
۶/۳	۷/۱	۶/۲	۶ ۸۱۷	۷ ۸۱۳	۱۴ ۶۳۰	۴۵- ۵۴ ساله
۴/۵	۴/۷	۴/۶	۴ ۶۰۱	۵ ۱۹۲	۱۰ ۰۹۳	۵۵- ۶۴ ساله
۲/۷	۲/۸	۲/۸	۲ ۹۱۱	۳ ۱۳۵	۶ ۰۴۶	۶۵- ۷۴ ساله
۱/۲	۱/۲	۱/۲	۱ ۲۷۷	۱ ۳۵۲	۲ ۶۳۰	۷۵- ۸۴ ساله
۰/۶	۰/۶	۰/۶	۶۱۳	۶۵۲	۱ ۲۶۶	۸۵ ساله بیابا
-	-	-	۴۵	۳۷	۸۲	سن اظهار نشده
-	-	-	۱۸/۲	۱۸/۵	۱۸/۴	بیانه سنی

جدول شماره ۴ - وضع زناشویی بر حسب سن و جنس در جمعیت از ۱۵ ساله بیالای حوزه سرشماری شیراز، آبانماه ۱۳۳۵ (توامبر ۱۹۵۶)

ازدواج نکرد.	بی همسر		دارای همسر		جمع	سن و جنس
	در اثر طلاق	در اثر فوت	چند درصد	تعداد		
کل حوزه سرشماری شیراز						
مرد						
۳۷ ۱۹۴	۱ ۰۲۹	۲ ۲۷۶	۶۵/۸	۷۷ ۹۷۹	۱۱۸ ۴۷۸	جمع از ۱۵ ساله بیالا
۱۵ ۱۱۸	۳	-	۱/۷	۲۱۷	۱۵ ۳۸۸	۱۹-۱۵ ساله
۱۳ ۱۴۸	۲۲	۱۴	۲۱/۵	۳ ۶۱۵	۱۶ ۸۰۹	۲۴-۲۰ ساله
۶ ۹۸۸	۲۲۱	۱۲۴	۷۵/۵	۲۲ ۶۵۳	۲۹ ۹۹۶	۲۹-۲۵ ساله
۱ ۱۶۹	۲۵۲	۲۳۶	۹۲/۶	۲۰ ۷۴۴	۲۲ ۴۰۱	۳۴-۳۰ ساله
۴۲۲	۲۲۲	۳۵۰	۹۳/۳	۱۴ ۰۵۵	۱۵ ۰۵۱	۴۴-۴۰ ساله
۱۸۲	۱۴۹	۴۸۶	۹۱/۹	۹ ۲۵۴	۱۰ ۰۷۱	۴۹-۴۵ ساله
۷۷	۸۰	۵۲۷	۸۷/۵	۴ ۸۰۸	۵ ۴۹۲	۵۴-۵۰ ساله
۲۴	۲۳	۳۰۱	۸۳/۴	۱ ۸۴۰	۲ ۲۰۶	۵۹-۵۵ ساله
۱۴	۱۴	۲۳۰	۷۳/۳	۷۰۶	۹۶۷	۸۵ ساله بیالا
۵۲	۳	-	*	۳۴	۸۱	سن اظهار نشده
۱۰ ۹۱۳	۱ ۸۴۲	۲۱ ۰۸۲	۶۹/۹	۷۸ ۵۴۴	۱۱۳ ۳۸۲	جمع از ۱۵ ساله بیالا
زن						
۷ ۰۲۰	۱۵۰	۲۷	۵۲/۶	۷ ۹۸۲	۱۵ ۱۷۹	۱۹-۱۵ ساله
۲ ۰۱۰	۲۶۲	۱۱۴	۸۶/۲	۱۴ ۸۸۸	۱۷ ۲۷۴	۲۴-۲۰ ساله
۱ ۱۱۱	۵۰۳	۷۶۸	۹۲/۲	۲۸ ۱۱۳	۳۰ ۴۹۵	۲۹-۲۵ ساله
۳۰۳	۴۰۴	۲ ۱۰۷	۸۳/۸	۱۴ ۷۷۲	۱۷ ۶۳۶	۳۴-۳۰ ساله
۱۱۱	۲۹۴	۵ ۱۹۳	۵۱/۴	۸ ۶۶۵	۱۳ ۹۱۳	۴۴-۴۰ ساله
۱۰۵	۱۱۸	۵ ۷۹۸	۳۴/۴	۳ ۱۷۹	۹ ۲۳۰	۴۹-۴۵ ساله
۶۵	۵۳	۱ ۱۸۳	۱۸/۴	۱۶۹	۵ ۲۷۰	۵۴-۵۰ ساله
۲۷	۱۱	۱ ۴۴۴	۱۱/۶	۲۶۱	۲ ۲۵۱	۵۹-۵۵ ساله
۱۷	۸	۱۳۶	۶/۵	۲۷	۱ ۰۲۸	۸۵ ساله بیالا
۴۴	۱	۱۳	۴۵/۳	۴۸	۱۰۶	سن اظهار نشده
۲۰ ۵۱۳	۷۷۸	۹۰۲	۵۷/۶	۳۰ ۵۷۸	۵۴ ۷۷۱	جمع از ۱۵ ساله بیالا
شهر شیراز						
مرد						
۷ ۵۷۳	۱	-	۱/۵	۱۱۴	۷ ۶۸۸	۱۹-۱۵ ساله
۸ ۱۷۴	۲۹	۵	۱۶/۷	۱ ۶۵۱	۹ ۸۵۹	۲۴-۲۰ ساله
۳ ۴۴۲	۱۴۸	۲۸	۷۰/۴	۸ ۶۱۵	۱۲ ۲۳۲	۲۹-۲۵ ساله
۷۴۰	۱۹۷	۴۴	۸۸/۵	۷ ۹۷۰	۹ ۰۰۶	۳۴-۳۰ ساله
۳۲۰	۱۷۸	۱۷۰	۸۱/۷	۵ ۷۴۴	۶ ۴۶۲	۴۴-۴۰ ساله
۱۴۸	۱۲۰	۲۲۶	۸۸/۷	۳ ۸۸۱	۴ ۳۷۵	۴۹-۴۵ ساله
۶۰	۶۹	۲۲۲	۸۳/۲	۱ ۷۴۴	۲ ۰۹۵	۵۴-۵۰ ساله
۱۸	۲۵	۱۰۲	۸۰/۴	۵۶۳	۷۳۸	۵۹-۵۵ ساله
۴	۱	۵۵	۷۴/۸	۲۰۲	۲۲۰	۸۵ ساله بیالا
۲۹	۲	-	*	۳۴	۴۵	سن اظهار نشده
۶ ۰۶۷	۱ ۳۹۵	۱ ۸۹۶	۶۴/۰	۲۰ ۸۱۸	۴۸ ۱۷۶	جمع از ۱۵ ساله بیالا
زن						
۳ ۶۱۴	۱۱۰	۸	۴۹/۱	۳ ۶۰۶	۷ ۲۳۸	۱۹-۱۵ ساله
۱ ۲۰۵	۱۸۷	۶۰	۸۰/۰	۵ ۸۲۶	۷ ۲۷۸	۲۴-۲۰ ساله
۷۱۸	۲۹۹	۴۳۴	۸۷/۲	۱۰ ۵۷۶	۱۲ ۱۲۷	۲۹-۲۵ ساله
۲۳۶	۲۱۰	۱ ۱۳۲	۷۸/۳	۵ ۶۶۵	۷ ۶۳۲	۳۴-۳۰ ساله
۱۲۰	۲۲۹	۲ ۷۵۱	۵۲/۰	۳ ۳۵۱	۶ ۴۵۱	۴۴-۴۰ ساله
۷۶	۱۰۶	۲ ۶۴۲	۲۸/۴	۱ ۱۱۹	۳ ۹۴۴	۴۹-۴۵ ساله
۳۸	۲۴	۱ ۷۵۱	۱۲/۹	۲۷۱	۲ ۱۰۲	۵۴-۵۰ ساله
۱۹	۱۳	۷۶۹	۸/۰	۷۰	۸۷۱	۵۹-۵۵ ساله
۱۰	۶	۳۵۱	۲/۱	۸	۳۷۵	۸۵ ساله بیالا
۳۱	۱	۱	*	۱۸	۵۹	سن اظهار نشده

بینه جدول شماره ۵ - وضع سواد بر حسب سن و جنس در جمعیت ازده ساله به بالای حوزه سرشماری شیراز - آبانماه ۱۳۳۵ (نوامبر ۱۹۵۶)
(سن اظهار نشده نیز جزو جمع سنین ازده ساله به بالا منظور شده است)

آنهاییکه وضع سوادشان اظهار نشده	نمی‌توانند بخوانند و نویسند	نقطه می‌توانند بخوانند	می‌توانند بخوانند و نویسند (با سواد)			جمع کل	سن و جنس	
			تحصیلات رسمی ندارند	تحصیلات رسمی دارند	چند درصد			
۳۳۱	۷۱۸۷۵	۵۸	۱۲۹	۷۴۲	۱/۲	۸۱۲	۷۳۱۲۶	بقیه نقاط حوزه سرشماری شیراز
								زین
								جمع ازده ساله به بالا - - - - -
۶۰	۸۰۲۵	۲	۱۶	۲۳۷	۱/۰	۳۵۳	۸۹۲۰	۱۰-۱۴ ساله - - - - -
۳۵	۷۶۲۷	۵	۱۸	۱۵۶	۲/۲	۱۷۹	۷۸۴۱	۱۵-۱۹ ساله - - - - -
۵۳	۶۸۲۷	۵	۲۰	۸۱	۱/۰	۱۰۱	۶۹۹۶	۲۰-۲۴ ساله - - - - -
۸۲	۱۸۱۰۳	۲۱	۴۰	۱۱۴	۵/۸	۱۵۴	۱۸۲۶۸	۲۵-۲۹ ساله - - - - -
۴۶	۶۹۰۷	۶	۲۰	۳۴	۰/۵	۵۴	۱۰۰۱۳	۳۰-۳۴ ساله - - - - -
۳۰	۷۳۹۹	۸	۱۰	۷	۰/۲	۱۷	۷۴۵۴	۳۵-۳۹ ساله - - - - -
۲۴	۵۲۵۳	۲	۵	۲	۰/۱	۷	۵۳۸۶	۴۰-۴۴ ساله - - - - -
۲۰	۵۱۷۸	۱	-	۲	-	۲	۵۲۰۱	۴۵-۴۹ ساله به بالا - - - - -
۱	۴۶	-	-	-	-	-	۴۷	سن اظهار نشده - - - - -
								کارخانه قند مرودشت
								مرودشت
۱	۴۴۶۷	۳۳	۱۳۱	۶۶۷	۲۱/۱	۱۰۲۸	۵۷۲۹	جمع ازده ساله به بالا - - - - -
-	۶۱۵	-	۴	۶۰۸	۱۰/۱	۶۱۲	۱۰۲۷	۱۰-۱۴ ساله - - - - -
-	۵۰۵	۲	۷	۱۷۲	۲۶/۱	۱۷۹	۶۸۶	۱۵-۱۹ ساله - - - - -
-	۴۸۰	۳	۱۲	۷۹	۱۵/۱	۹۱	۵۷۴	۲۰-۲۴ ساله - - - - -
۱	۱۰۵۰	۱۱	۵۳	۱۶۳	۱۷/۰	۲۱۶	۱۱۲۸	۲۵-۲۹ ساله - - - - -
-	۸۲۱	۵	۵۷	۱۱۱	۱۷/۰	۱۶۸	۹۹۴	۳۰-۳۴ ساله - - - - -
-	۵۰۳	۸	۵۶	۴۸	۱۷/۰	۱۰۴	۶۱۵	۳۵-۳۹ ساله - - - - -
-	۲۷۶	۲	۲۸	۱۱	۱۲/۳	۳۹	۲۱۷	۴۰-۴۴ ساله - - - - -
-	۲۱۵	۲	۱۴	۵	۸/۱	۱۹	۲۳۶	۴۵-۴۹ ساله به بالا - - - - -
-	۲	-	-	-	-	-	۲	سن اظهار نشده - - - - -
								مسرد
-	۲۰۴۹	۲۷	۲۰۸	۷۲۶	۳۱/۰	۹۳۴	۳۰۱۰	جمع ازده ساله به بالا - - - - -
-	۳۳۱	-	۲	۲۸۳	۴۶/۳	۲۸۵	۶۱۶	۱۰-۱۴ ساله - - - - -
-	۲۱۱	۲	۲	۱۲۴	۳۷/۲	۱۲۶	۳۳۹	۱۵-۱۹ ساله - - - - -
-	۱۵۹	۳	۱۱	۵۵	۲۸/۱	۶۶	۲۲۸	۲۰-۲۴ ساله - - - - -
-	۴۲۳	۹	۴۴	۱۰۸	۲۵/۶	۱۵۲	۵۹۴	۲۵-۲۹ ساله - - - - -
-	۴۹۹	۴	۵۳	۹۶	۲۶/۰	۱۴۹	۵۷۲	۳۰-۳۴ ساله - - - - -
-	۲۶۹	۶	۵۴	۴۴	۲۶/۸	۹۸	۳۶۶	۳۵-۳۹ ساله - - - - -
-	۱۵۰	۲	۲۸	۱۱	۲۰/۹	۳۹	۱۹۱	۴۰-۴۴ ساله - - - - -
-	۸۴	۱	۱۴	۵	۱۸/۳	۱۹	۱۰۴	۴۵-۴۹ ساله به بالا - - - - -
-	-	-	-	-	-	-	-	سن اظهار نشده - - - - -
								زین
۱	۲۴۱۸	۶	۲۳	۲۷۱	۱۰/۸	۲۹۴	۲۷۱۹	جمع ازده ساله به بالا - - - - -
-	۲۸۴	-	۲	۱۲۵	۳۰/۱	۱۲۷	۴۱۱	۱۰-۱۴ ساله - - - - -
-	۲۹۴	-	۵	۴۸	۱۵/۳	۵۳	۳۴۷	۱۵-۱۹ ساله - - - - -
-	۳۲۱	-	۱	۲۴	۷/۲	۲۵	۳۴۶	۲۰-۲۴ ساله - - - - -
۱	۶۱۷	۲	۹	۵۵	۹/۴	۶۴	۶۸۴	۲۵-۲۹ ساله - - - - -
-	۴۰۲	۱	۴	۱۵	۴/۵	۱۹	۴۷۲	۳۰-۳۴ ساله - - - - -
-	۲۴۱	۲	۲	۴	۲/۱	۶	۲۴۹	۳۵-۳۹ ساله - - - - -
-	۱۲۶	-	-	-	-	-	۱۲۶	۴۰-۴۴ ساله - - - - -
-	۱۳۱	۱	-	-	-	-	۱۳۲	۴۵-۴۹ ساله به بالا - - - - -
-	۲	-	-	-	-	-	۲	سن اظهار نشده - - - - -

جدول شماره ۵۵ وضع سواد بر حسب سن و جنس در جمعیت ازده ساله بیالای حوزه سرشماری شیراز - آبانماه ۱۳۳۵ (نمبر ۱۱۵۶)

(سن اظهار نشده نیز جزء جمع سنین ازده ساله بیالا منظور شده است)

سن و جنس	جمع کل	میتوانند بخوانند و بنویسند (باسواد)				جمع باسواد	چند درصد	تخصیلات رسمی ندارند	تخصیلات رسمی ندارند	فقط میتوانند بخوانند	نمی‌توانند بخوانند و بنویسند	آنهاییکه وضع سوادشان اظهار نشده
		تخصیلات رسمی ندارند	تخصیلات رسمی ندارند	فقط میتوانند بخوانند	نمی‌توانند بخوانند و بنویسند							
کل حوزه سرشماری شیراز	۲۶۹ ۸۵۶	۵۹ ۱۱۵	۲۱/۹	۶۱ ۷۱۲	۲۲/۹	۲۶۲	۳۰۹۷	۲۰۶ ۵۷۷	۱۰۳۵			
مردوزن												
جمع ازده ساله بیالا	۲۸ ۹۲۴	۱۶ ۲۵۲	۴۲/۷	۱۶ ۶۰۷	۲۲/۶	۲۴۱	۱۳۸	۲۲ ۱۳۱	۱۰۲			
۱۰-۱۴ ساله	۳۰ ۵۶۷	۱۰ ۲۸۹	۳۲/۴	۱۶ ۱۳۷	۲۲/۴	۲۴۷	۱۳۸	۲۲ ۰۴۲	۱۳۷			
۱۵-۲۰ ساله	۶۰ ۴۹۱	۱۱ ۳۶۰	۱۸/۸	۱۶ ۳۵۰	۱۸/۸	۲۱۲۰	۲۱۰	۴۸ ۱۸۰	۲۳۶			
۲۱-۳۰ ساله	۴۰ ۰۳۷	۶ ۵۳۹	۱۶/۳	۴ ۴۳۸	۱۶/۳	۲ ۱۱۱	۶۶۷	۲۲ ۶۴۸	۱۸۳			
۳۱-۴۰ ساله	۲۸ ۹۷۲	۲ ۴۶۳	۱۲/۰	۱ ۷۲۳	۱۲/۰	۱ ۷۴۰	۵۲۶	۲۴ ۸۵۱	۱۳۲			
۴۱-۵۰ ساله	۱۹ ۳۰۱	۲ ۰۲۹	۱۰/۵	۷۳۲	۱۰/۵	۱ ۲۹۶	۳۵۲	۱۶ ۸۳۲	۸۸			
۵۱-۶۰ ساله	۱۷ ۲۱۴	۱ ۱۴۸	۶/۷	۳۳۴	۶/۷	۸۱۴	۳۰۲	۱۵ ۷۰۴	۶۰			
۶۱-۷۰ ساله	۱۹۵	۴۱	۲۱/۰	۳۲	۲۱/۰	۱	۱	۱۵۲	۱			
سن اظهار نشده												
جمع ازده ساله بیالا	۱۳۶ ۹۴۴	۴۰ ۹۳۷	۲۹/۲	۲۳ ۰۳۸	۲۹/۲	۷ ۸۹۴	۲ ۰۲۹	۱۶ ۰۸۵	۱۱۸			
مرد												
جمع ازده ساله بیالا	۲۱ ۴۸۶	۱۰ ۳۴۳	۴۸/۱	۱۰ ۱۵۱	۴۸/۱	۱۶۲	۶۷	۱۱ ۰۴۰	۲۶			
۱۰-۱۴ ساله	۱۵ ۳۸۸	۶ ۳۲۰	۴۱/۱	۶ ۱۰۰	۴۱/۱	۲۳۰	۸۵	۸ ۱۳۰	۴۳			
۱۵-۲۰ ساله	۱۶ ۸۰۹	۵ ۱۲۷	۳۰/۵	۴ ۵۴۴	۳۰/۵	۵۸۳	۲۳۴	۱۱ ۳۸۸	۵۰			
۲۱-۳۰ ساله	۲۹ ۹۹۶	۷ ۸۸۵	۲۶/۳	۶ ۱۸۳	۲۶/۳	۱ ۷۰۲	۸۸۸	۲۱ ۵۳۵	۸۸			
۳۱-۴۰ ساله	۲۲ ۴۰۱	۵ ۱۸۵	۲۲/۶	۲ ۵۶۶	۲۲/۶	۱ ۷۳۹	۴۲۶	۱۶ ۶۰۹	۸۱			
۴۱-۵۰ ساله	۱۵ ۰۵۹	۳ ۰۰۵	۲۰/۰	۱ ۵۰۰	۲۰/۰	۱ ۵۰۰	۳۰۶	۱۱ ۶۸۵	۶۳			
۵۱-۶۰ ساله	۱۰ ۰۷۱	۱ ۸۶۵	۱۸/۵	۶۸۸	۱۸/۵	۱ ۱۷۷	۲۱۷	۷ ۱۵۴	۳۵			
۶۱-۷۰ ساله	۸ ۶۶۵	۱ ۰۶۳	۱۲/۳	۲۹۹	۱۲/۳	۷۶۴	۱۱۵	۷ ۳۸۵	۲۲			
سن اظهار نشده	۸۹	۲۶	*	۲۲	*	۷	۱	۵۹	-			
زن												
جمع ازده ساله بیالا	۱۲۹ ۸۹۰	۱۸ ۲۱۳	۱۴/۰	۱۶ ۱۷۵	۱۴/۰	۱ ۵۳۸	۱ ۰۲۸	۱۰ ۹۹۲	۶۱۷			
۱۰-۱۴ ساله	۱۷ ۵۰۸	۶ ۳۱۰	۳۶/۰	۶ ۲۵۶	۳۶/۰	۵۴	۱۷	۱۱ ۱۲۱	۶۰			
۱۵-۲۰ ساله	۱۷ ۲۷۴	۲ ۵۰۱	۱۴/۵	۲ ۳۳۵	۱۴/۵	۱۱۷	۵۲	۱۱ ۱۱۳	۵۹			
۲۱-۳۰ ساله	۳۰ ۴۹۵	۳ ۴۷۵	۱۱/۴	۳ ۰۵۷	۱۱/۴	۴۱۸	۲۲۷	۲۶ ۶۴۵	۱۴۸			
۳۱-۴۰ ساله	۱۷ ۶۳۶	۱ ۲۵۴	۷/۱	۸۸۲	۷/۱	۳۷۲	۱۳۱	۱۶ ۰۳۱	۱۰۲			
۴۱-۵۰ ساله	۱۳ ۹۱۲	۴۵۸	۳/۳	۲۱۸	۳/۳	۲۴۰	۱۲۰	۱۳ ۱۶۶	۶۱			
۵۱-۶۰ ساله	۹ ۲۳۰	۱۶۴	۱/۸	۵۴	۱/۸	۱۱۰	۱۳۵	۸ ۸۷۸	۵۳			
۶۱-۷۰ ساله	۸ ۵۴۹	۸۵	۱/۰	۲۶	۱/۰	۵۹	۱۰۷	۸ ۳۱۱	۳۸			
سن اظهار نشده	۱۰۶	۱۲	۱۱/۳	۱۰	۱۱/۳	۲	-	۹۳	۱			
شهر شیراز												
مردوزن												
جمع ازده ساله بیالا	۱۱۹ ۶۲۵	۴۸ ۶۸۶	۴۰/۷	۴۲ ۵۱۱	۴۰/۷	۶ ۱۶۷	۲ ۲۳۱	۶۸ ۲۶۱	۴۴۷			
۱۰-۱۴ ساله	۱۸ ۶۷۸	۱۳ ۷۳۲	۷۳/۵	۱۳ ۶۵۶	۷۳/۵	۷۷	۲۸	۱۳ ۸۹۳	۲۴			
۱۵-۲۰ ساله	۱۵ ۰۲۶	۸ ۸۲۳	۵۸/۷	۸ ۶۳۸	۵۸/۷	۱۸۵	۸۲	۶ ۰۸۱	۴۰			
۲۱-۳۰ ساله	۱۷ ۱۳۷	۶ ۶۱۸	۳۸/۷	۶ ۱۳۸	۳۸/۷	۴۹۰	۲۱۵	۱۰ ۲۴۶	۵۸			
۳۱-۴۰ ساله	۲۴ ۲۶۰	۲ ۱۲۰	۲۸/۱	۸ ۰۳۵	۲۸/۱	۱ ۲۳۵	۴۷۳	۱۴ ۵۲۲	۶۵			
۴۱-۵۰ ساله	۱۶ ۶۳۹	۵ ۰۸۱	۳۰/۶	۳ ۷۶۲	۳۰/۶	۱ ۳۳۹	۴۹۴	۱۰ ۶۶۱	۶۳			
۵۱-۶۰ ساله	۱۲ ۶۶۱	۱ ۷۵۱	۲۱/۳	۱ ۴۵۷	۲۱/۳	۱ ۲۹۴	۴۲۶	۹ ۶۸۴	۶۰			
۶۱-۷۰ ساله	۸ ۳۱۹	۱ ۵۶۵	۱۸/۸	۶۰۰	۱۸/۸	۱۶۵	۲۷۶	۶ ۴۲۵	۵۰			
سن اظهار نشده	۶ ۴۵۱	۸۱۹	۱۲/۷	۲۴۵	۱۲/۷	۵۷۴	۲۳۴	۵ ۳۷۱	۲۷			
سن اظهار نشده	۱۰۴	۲۶	۲۵/۰	۱۸	۲۵/۰	۸	-	۷۸	-			

در مواردیکه جمع کل کمتر از ۱۰۰ باشد چند درصد نشان داده نمی‌شود -

بقیه جدول شماره ۴ - وضع زناشویی بر حسب سن و جنس در جمعیت از ۱۵ ساله بیالای حوزه سرشماری شیراز، آبانماه ۱۳۳۵ (نوامبر ۱۹۵۶)
(سن اظهار نشده نیز جز جمع متین از ۱۵ ساله بیالا منظور شده است)

ازدواج	بی همسر		دارای همسر		جمع	سن و جنس
	در اثر طلاق	در اثر فوت	چند درصد	تعداد		
						<u>نقاط کمتر از ۵۰۰۰ نفر</u>
						<u>مرد</u>
۰-۸۷	۲۱۸	۱ ۲۴۸	۲۲/۴	۴۳ ۲۶۸	۵۹ ۹۲۱	جمع از ۱۵ ساله بیالا
۷۴۲	۲	-	۱/۱	۱۳۳	۶ ۸۷۷	۱۹-۱۵ ساله
۵۰۱	۳	۸	۲۸/۳	۱ ۷۷۹	۶ ۲۹۱	۲۴-۲۰ ساله
۲۷۲	۶۸	۱۱	۷۹/۰	۳۲ ۸۹۸	۱۶ ۳۲۹	۲۹-۲۵ ساله
۳۱۷	۵۱	۱۲۹	۱۵/۳	۱۱ ۷۷۴	۱۲ ۲۵۱	۳۴-۳۰ ساله
۸۹	۴۸	۱۶۰	۱۶/۶	۷ ۵۱۶	۷ ۸۱۳	۳۹-۳۵ ساله
۳۱	۲۴	۲۳۸	۹۴/۴	۴ ۹۹۹	۵ ۱۱۲	۴۴-۴۰ ساله
۱۶	۱۰	۲۷۴	۱۰/۴	۲ ۸۲۵	۳ ۱۲۵	۴۹-۴۵ ساله
۶	۶	۱۸۷	۸۵/۳	۱ ۱۵۴	۱ ۳۵۳	۵۴-۵۰ ساله
۱۰	۵	۱۶۱	۷۳/۰	۴۷۷	۶۵۳	۸۵ ساله بیالا
۲۳	۱	-	■	۱۳	۳۷	سن اظهار نشده
						<u>زن</u>
۳۴۷	۳۸۲	۱۰ ۲۴۱	۷۴/۵	۴۳ ۶۹۸	۵۸ ۶۶۸	جمع از ۱۵ ساله بیالا
۰-۴۰	۳۶	۱۶	۵۶/۰	۳ ۱۳۷	۷ ۰۲۹	۱۹-۱۵ ساله
۷۳۰	۵۹	۴۶	۱۰/۱	۸ ۳۱۸	۶ ۱۵۳	۲۴-۲۰ ساله
۳۵۳	۸۴	۲۹۴	۱۵/۶	۱۶ ۰۶۳	۱۶ ۷۹۳	۲۹-۲۵ ساله
۱۱۱	۷۷	۹۰۴	۸۸/۰	۸ ۰۲۷	۹ ۱۲۹	۳۴-۳۰ ساله
۳۶	۶۰	۲ ۲۰۷	۱۶/۲	۴ ۵۱۴	۶ ۸۱۷	۳۹-۳۵ ساله
۲۴	۴۱	۲ ۹۲۰	۳۹/۱	۱ ۹۱۶	۴ ۹۰۱	۴۴-۴۰ ساله
۲۶	۱۹	۲ ۲۲۳	۱۲/۱	۶۴۴	۲ ۹۱۱	۴۹-۴۵ ساله
۷	۴	۱۰۸۱	۱۴/۵	۱۸۵	۱ ۲۷۷	۵۴-۵۰ ساله
۷	۲	۵۴۷	۱/۳	۵۷	۶۱۳	۸۵ ساله بیالا
۱۳	-	۴	■	۲۸	۴۵	سن اظهار نشده

* در مواردیکه جمع کمتر از ۱۰۰ باشد چند درصد نشان داده نمیشود.

بقیه جدول شماره ۴ - وضع زناشویی بر حسب سن و جنس در جمعیت از ۱۵ ساله بیالای حوزه سرشماری شیراز، آبانماه ۱۳۳۵ (نوامبر ۱۹۵۶)
(سن اظهار نشده نیز جز جمع سنین از ۱۵ ساله بیالا منظور شده است)

ازدواج نکرده	بی همسر		دارای همسر		جمع	سن و جنس زنان مرد
	در اثر طلاق	در اثر فوت	چند درصد	تعداد		
					۱۷۳۵	جمع از ۱۵ ساله بیالا
۵۶۱	۷	۲۵	۶۴/۱	۱۱۱۲		۱۶- ساله
۲۷۹	-	-	۰/۷	۲	۲۸۱	۲۴- ساله
۲۰۷	-	-	۲۱/۸	۵۷	۲۴۴	۲۴- ساله
۱۹	۱	۱	۷۵/۳	۳۰۸	۴۰۹	۲۴- ساله
۳	-	۱	۱۸/۶	۲۷۷	۳۸۱	۴۴- ساله
۲	۲	۴	۹۰/۸	۲۰۸	۲۱۷	۵۴- ساله
-	-	-	-	-	-	۶۴- ساله
-	۲	۲	۱۷/۳	۱۴۴	۱۴۸	۷۴- ساله
-	۱	۱	#	۸۲	۹۲	۸۴- ساله
-	۱	۲	#	۲۱	۲۵	۸۴- ساله
-	-	۵	#	۶	۱۱	ساله بیالا
-	-	-	#	۷	۷	ن اظهار نشده
					۱۶۵۵	جمع از ۱۵ ساله بیالا
۱۵۷	۱۵	۳۵۶	۶۸/۱	۱۱۲۷		۱۶- ساله
۱۶۳	-	۲	۵۳/۷	۱۴۵	۲۷۰	۲۴- ساله
۱۶	۲	۲	۸۹/۶	۲۲۵	۲۵۱	۲۴- ساله
۹	۴	۲۰	۹۲/۳	۳۱۷	۴۳۰	۳۴- ساله
۲	۵	۴۸	۷۷/۶	۱۹۱	۲۴۶	۴۴- ساله
۱	۱	۹۰	۵۶/۰	۱۱۷	۲۰۹	۵۴- ساله
-	-	-	-	-	-	۶۴- ساله
۳	-	۸۴	۳۱/۰	۲۹	۱۲۶	۷۴- ساله
-	-	۷۱	#	۱۳	۸۴	۸۴- ساله
-	-	۳۱	-	-	۳۱	۸۴- ساله
-	-	۸	-	-	۸	ساله بیالا
-	-	-	-	-	-	ن اظهار نشده
					۱۶۵۷	جمع از ۱۵ ساله بیالا
۴۴۱	۲	۲۹	۷۲/۱	۱۱۶۵		۱۶- ساله
۱۹۶	-	-	۳/۶	۷	۲۰۳	۲۴- ساله
۱۲۲	۱	۱	۱۶/۳	۴۴	۱۶۷	۲۴- ساله
۹۴	۱	۱	۷۷/۷	۳۳۵	۴۳۱	۳۴- ساله
۵	-	۱	۹۷/۹	۲۸۵	۲۹۱	۴۴- ساله
۲	۱	۵	۱۶/۰	۱۹۳	۲۰۱	۵۴- ساله
-	-	-	-	-	-	۶۴- ساله
۱	-	۵	۱۶/۶	۱۵۶	۱۶۵	۷۴- ساله
۱	-	۱۰	۱۰/۳	۱۰۲	۱۱۳	۸۴- ساله
-	-	۱۲	#	۵۳	۶۵	ساله بیالا
-	-	۴	-	۱۷	۲۱	ن اظهار نشده
					۱۵۷۵	جمع از ۱۵ ساله بیالا
۱۱۴	۷	۳۴۴	۷۶/۸	۱۲۱۰		۱۶- ساله
۷۸	-	-	۶۰/۰	۱۱۷	۱۶۵	۲۴- ساله
۲۰	۱	۲	۹۰/۷	۲۲۲	۲۴۶	۳۴- ساله
۱۱	۲	۷	۹۵/۷	۴۴۱	۴۶۹	۴۴- ساله
۲	۱	۱۱	۹۳/۵	۳۰۲	۲۱۶	۵۴- ساله
-	۲	۴۸	۷۲/۱	۱۲۹	۱۷۹	۵۴- ساله
-	-	-	-	-	-	۶۴- ساله
۱	-	۶۴	۵۱/۱	۶۸	۱۲۲	۷۴- ساله
۱	-	۶۶	#	۲۳	۹۰	۸۴- ساله
۱	۱	۳۱	#	۶	۳۹	ساله بیالا
-	-	۱۵	#	۱	۱۶	ن اظهار نشده

برآوردی که جمع کمتر از ۱۰۰ باشد چند درصد نشان داده نشده است.

بینه جدول شماره ۴ - وضع زناشویی بر حسب سن و جنس در جمعیت خان ۱۵ ساله به بالای حوزه سرشماری شهریار آبانماه ۱۳۳۵ (تواخیر ۱۹۵۶)
(سن اظهار نشده نیز جز جمع سنین از ۱۵ ساله به بالا منظور شده است)

ازدواج	سن همسر		دارای همسر		جمع	سن و جنس
	دائر تطلقی	دائر نكوحه	چند درصد	تعداد		
						بقیه نقاط حوزه سرشماری شهریار
						سرن
۳۸۱	۲۵۱	۱۳۷۴	۷۲/۱	۴۷ (۰)	۶۵۷۰۷	جمع از ۱۵ ساله به بالا
۵۴۵	۲	-	۲/۰	۱۵۳	۷۷۰۰	۱۹-۱۵ ساله
۹۷۴	۲	۹	۲۸/۳	۱۹۴۴	۶۹۵۰	۲۴-۲۰ ساله
۵۹۶	۸۲	۶۶	۲۹/۰	۱۴۰۲۸	۱۷۷۶۲	۲۹-۲۵ ساله
۴۲۴	۵۵	۱۴۲	۹۵/۴	۱۲۷۷۴	۱۲۳۲۵	۳۴-۳۰ ساله
۱۰۲	۵۴	۱۸۰	۹۶/۱	۸۶۶۱	۸۵۱۲	۳۹-۳۵ ساله
۲۴	۲۹	۲۶۰	۹۴/۳	۵۳۲۳	۵۶۶۶	۴۴-۴۰ ساله
۱۷	۱۱	۳۰۰	۹۰/۲	۳۰۶۴	۳۳۹۲	۴۹-۴۵ ساله
۱	۸	۲۰۷	۸۴/۱	۱۲۴۷	۱۴۶۸	۵۴-۵۰ ساله
۱۰	۵	۱۷۵	۷۲/۷	۵۰۷	۶۹۷	۸۰ ساله به بالا
۲۲	۱	-	۰	۲۰	۴۴	سن اظهار نشده
						زن
۸۹۶	۴۹۷	۱۱۱۸۷	۷۴/۳	۴۷۷۶۶	۳۴۶۰۶	جمع از ۱۵ ساله به بالا
۴۰۶	۴۰	۱۹	۵۵/۸	۴۳۲۶	۷۸۴۱	۱۹-۱۵ ساله
۸۰۵	۲۵	۵۴	۶۰/۷	۶۰۶۲	۹۹۶۶	۲۴-۲۰ ساله
۳۹۲	۱۰۴	۳۲۴	۹۵/۵	۱۷۵۲۷	۱۸۳۶۸	۲۹-۲۵ ساله
۱۱۷	۴۴	۹۹۵	۸۸/۰	۸۸۰۲	۱۰۰۱۳	۳۴-۳۰ ساله
۴۱	۶۵	۲۴۴۲	۶۵/۸	۴۶۰۶	۷۴۵۴	۳۹-۳۵ ساله
۲۹	۴۲	۳۱۵۵	۲۹/۰	۲۰۶۰	۵۳۸۶	۴۴-۴۰ ساله
۷۷	۱۹	۲۴۲۴	۲۲/۰	۶۹۸	۳۶۶۸	۴۹-۴۵ ساله
۸	۶	۱۱۷۵	۱۳/۸	۱۹۱	۱۳۸۰	۵۴-۵۰ ساله
۷	۲	۵۸۵	۶/۰	۵۱	۶۵۳	۸۰ ساله به بالا
۱۳	-	۴	۰	۳۰	۴۷	سن اظهار نشده
						کارخانه قند برداشت
						سرن
۵۸۲	۲۴	۶۶	۷۲/۱	۱۷۲۶	۲۳۹۴	جمع از ۱۵ ساله به بالا
۲۲۸	-	-	۳/۶	۱۱	۲۳۹	۱۹-۱۵ ساله
۱۴۴	-	-	۳۶/۸	۸۴	۲۲۸	۲۴-۲۰ ساله
۸۱	۱۳	۳	۸۳/۷	۴۶۷	۵۹۴	۲۹-۲۵ ساله
۱۹	۴	۱۱	۶۴/۱	۵۳۸	۵۷۲	۳۴-۳۰ ساله
۸	۳	۱۱	۹۴/۰	۳۴۴	۳۶۶	۳۹-۳۵ ساله
۲	۲	۱۵	۸۶/۵	۱۷۱	۱۹۱	۴۴-۴۰ ساله
-	-	۱۲	۰	۵۵	۶۷	۴۹-۴۵ ساله
-	-	۵	۰	۱۹	۲۵	۵۴-۵۰ ساله
-	-	۵	۰	۷	۱۲	۸۰ ساله به بالا
-	-	-	-	-	-	سن اظهار نشده
						زن
۱۷۸	۴۳	۳۴۶	۷۳/۳	۱۶۹۱	۲۳۰۸	جمع از ۱۵ ساله به بالا
۱۶۵	۴	۱	۵۱/۰	۱۷۷	۳۴۷	۱۹-۱۵ ساله
۳۶	۱۰	۴	۸۵/۵	۲۹۶	۳۴۶	۲۴-۲۰ ساله
۲۰	۱۴	۱۳	۹۳/۱	۶۳۷	۶۸۴	۲۹-۲۵ ساله
۲	۱۱	۳۲	۸۹/۳	۳۷۷	۴۲۲	۳۴-۳۰ ساله
۴	۲	۱۷	۵۸/۱	۱۴۶	۲۴۹	۳۹-۳۵ ساله
۱	۶	۸۷	۶۹/۴	۳۷	۱۲۶	۴۴-۴۰ ساله
-	-	۶۵	۰	۱۸	۸۳	۴۹-۴۵ ساله
-	-	۳۲	-	-	۳۳	۵۴-۵۰ ساله
-	-	۱۵	۰	۱	۱۶	۸۰ ساله به بالا
-	-	-	۰	۲	۲	سن اظهار نشده

بینه جدول شماره ۵ - وضع سواد بر حسب سن و جنس در جمعیت ازده ساله بیالای حوزه سرشماری شیراز، آبانماه ۱۳۳۵ (نوامبر ۱۹۵۶)
(سن اظهار نشده نیز جز جمع سن ازده ساله بیالا منظور شده است)

آنها که بد سوادشان اظهار نشده	نمیخوانند بخوانند و نمیستند	نقطه میخوانند بخوانند	میخوانند بخوانند و نمیستند (با سواد)			جمع کل	سن و جنس
			تخصصیات رسمی ندارند	تخصصیات رسمی دارند	چند درصد		
زرقان							
مردوزن							
جمع ازده ساله بیالا							
۳۹۰	۲۹۵۶	۳۰	۱۰۸	۶۶۹	۱۷/۹	۷۳۷	۴۱۳۲
۵۰	۲۹۷	۱	۳	۲۲۲	۳۸/۰	۲۷۵	۷۲۳
۵۰	۳۷۹	-	۸	۱۲۴	۲۴/۰	۱۳۲	۵۵۱
۵۲	۳۷۸	۵	۱۰	۶۱	۱۵/۲	۷۹	۵۱۵
۱۳	۶۱۹	۱۴	۳۱	۸۲	۱۳/۵	۱۱۳	۸۳۹
۵۷	۳۸۱	۳	۲۴	۵۴	۱۴/۸	۷۸	۵۲۷
۴۷	۳۴۴	۴	۱۳	۳۸	۷/۲	۳۱	۴۴۶
۲۶	۲۳۲	۳	۱۱	۱	۴/۴	۱۲	۲۷۴
۲۴	۲۱۱	-	۸	۸	۶/۸	۱۶	۲۵۱
-	۶	-	-	۱	#	۱	۷
سوزن							
جمع ازده ساله بیالا							
۱۷۹	۱۳۵۹	۲۲	۱۷	۴۷۱	۲۶/۷	۵۶۸	۲۱۲۸
۲۷	۱۸۷	۱	۲	۱۸۰	۴۶/۳	۱۸۲	۳۶۳
۲۹	۱۷۱	-	۶	۸۲	۳۱/۲	۸۸	۲۸۱
۱۸	۱۷۳	۴	۸	۶۱	۲۶/۱	۶۹	۲۶۴
۴۰	۲۱۲	۱	۲۷	۷۱	۲۴/۰	۹۸	۴۰۹
۳۰	۱۷۶	۲	۲۳	۵۰	۲۶/۰	۷۳	۲۸۱
۲۸	۱۵۶	۳	۱۴	۱۸	۱۳/۸	۳۰	۲۱۷
۱۰	۱۲۳	۳	۱۱	۱	۸/۱	۱۲	۱۴۸
۸	۱۰۵	-	۸	۷	۱۱/۷	۱۵	۱۲۸
-	۶	-	-	۱	#	۱	۷
زن							
جمع ازده ساله بیالا							
۲۶۱	۱۰۹۷	۸	۱۱	۱۵۸	۸/۵	۱۶۶	۱۱۸۵
۲۷	۲۱۰	-	۱	۶۶	۲۸/۲	۹۳	۳۳۰
۳۸	۲۰۸	-	۲	۴۲	۱۶/۳	۴۴	۲۷۰
۲۵	۲۰۵	۱	۲	۸	۴/۰	۱۰	۲۵۱
۵۳	۳۵۷	۵	۴	۱۱	۳/۵	۱۵	۴۳۰
۲۷	۲۱۳	۱	۱	۴	۲/۰	۵	۲۴۶
۱۹	۱۸۸	۱	۱	-	۰/۵	۱	۲۰۹
۱۶	۱۶۰	-	-	-	-	-	۱۲۶
۱۶	۱۰۶	-	-	۱	۰/۸	۱	۱۲۳
-	-	-	-	-	-	-	-
اردکان							
مردوزن							
جمع ازده ساله بیالا							
۱	۳۱۴۰	۲۷	۹۵	۴۶۶	۱۴/۷	۵۵۷	۳۷۸۳
۱	۳۱۱	۱	۵	۱۵۳	۲۸/۷	۱۵۸	۵۵۱
۱	۳۱۰	-	۳	۸۴	۲۱/۹	۸۷	۳۹۸
-	۳۵۳	۴	۵	۵۱	۱۳/۱	۵۶	۴۱۳
۲	۷۸۱	۱	۲۱	۸۷	۱۲/۱	۱۰۸	۸۹۲
۲	۴۳۶	۴	۲۰	۴۲	۱۲/۲	۶۲	۵۰۷
۳	۲۳۷	۱	۱۸	۲۲	۱۰/۵	۴۰	۲۸۰
-	۲۶۰	۸	۱۴	۱۶	۱۰/۱	۳۰	۲۹۸
۱	۳۱۹	۸	۶	۷	۴/۷	۱۶	۳۴۴
-	-	-	-	-	-	-	-

۵ - در مواردیکه جمع کل کمتر از ۱۰۰ باشد چند درصد نشان داده نمیشود

بینه جدول شماره ۵- وضع سواد برحسب سن و جنس در جمعیت ازده ساله بیالای حوزه سرشماری شیراز و آبانماه ۱۳۳۵ (نوامبر ۱۹۵۶)
(سن اظهارشده نیز جز جمع سنین ازده ساله بیالای منظور شده است)

آنهایک سواد اظهار	نمیخوانند بخوانند و بنویسند	نقطه میخوانند بخوانند	میتوانند بخوانند و بنویسند (با سواد)			جمع کل	سن و جنس	
			تحمیلات رسمی ندارند	تحمیلات رسمی دارند	چند درصد			
اردکان								
سرک								
۱	۱۰۰۱	۲۶	۱۰	۴۴۱	۲۷/۱	۵۴۱	۱۹۵۶	جمع ازده ساله بیالا
-	۱۵۳	۱	۳	۱۴۵	۴۱/۰	۱۴۸	۳۰۲	۱۰-۱۱ ساله
-	۱۲۳	-	۳	۷۷	۳۱/۸	۸۰	۲۰۳	۱۱-۱۵ ساله
-	۱۱۰	۳	۵	۴۱	۳۲/۳	۵۴	۱۶۷	۲۰-۲۱ ساله
-	۲۲۶	۱	۱۹	۸۵	۲۴/۱	۱۰۴	۴۳۱	۲۴-۲۵ ساله
۱	۱۲۵	۴	۱۹	۴۲	۲۱/۰	۶۱	۲۹۱	۳۰-۳۴ ساله
-	۱۶۱	۱	۱۸	۲۱	۱۹/۸	۲۹	۲۰۱	۴۰-۴۵ ساله
-	۱۲۸	۸	۱۴	۱۵	۱۷/۶	۲۹	۱۶۵	۵۰-۶۰ ساله
-	۱۷۵	۸	۹	۷	۸/۰	۱۶	۱۹۹	۶۰ ساله بیالا
-	-	-	-	-	-	-	-	سن اظهارشده
زین								
۸	۱۷۸۹	۱	۵	۲۱	۱/۴	۲۶	۱۸۲۴	جمع ازده ساله بیالا
۱	۲۳۸	-	۲	۸	۱/۵	۱۰	۲۴۹	۱۰-۱۱ ساله
۱	۱۸۷	-	-	۷	۳/۶	۷	۱۹۵	۱۱-۱۵ ساله
-	۲۴۳	۱	-	۲	۰/۸	۲	۲۴۶	۲۰-۲۱ ساله
۲	۴۵۵	-	۲	۲	۰/۱	۴	۴۶۱	۲۴-۲۵ ساله
۱	۲۱۴	-	۱	-	۰/۵	۱	۲۱۶	۳۰-۳۴ ساله
۲	۱۷۶	-	-	۱	۰/۶	۱	۱۷۹	۴۰-۴۵ ساله
-	۱۳۲	-	-	۱	۰/۸	۱	۱۳۳	۵۰-۶۰ ساله
۱	۱۴۴	-	-	-	-	-	۱۴۵	۶۰ ساله بیالا
-	-	-	-	-	-	-	-	سن اظهارشده
نقاط کنتراز ... نفر								
مردوزین								
۱۸۸	۱۲۷۷۰۳	۷۷۶	۲۸۳۱	۵۱۰۶	۵/۸	۷۹۳۷	۱۳۶۶۰۴	جمع ازده ساله بیالا
۲۱	۱۵۸۶۵	۵۴	۱۵۷	۱۹۱۸	۱۱/۵	۲۰۷۵	۱۸۰۱۵	۱۰-۱۱ ساله
۲۱	۱۲۷۲۸	۵۴	۱۴۴	۹۱۶	۷/۶	۱۰۶۳	۱۳۰۱۶	۱۱-۱۵ ساله
۲۶	۱۴۵۶۹	۸۵	۲۳۲	۵۵۲	۵/۱	۷۸۴	۱۵۴۴۴	۲۰-۲۱ ساله
۴۵	۳۱۲۰۸	۲۱۶	۷۸۰	۸۷۲	۵/۰	۱۶۵۲	۲۳۱۲۲	۲۴-۲۵ ساله
۲۱	۲۰۰۳۸	۱۶۱	۶۷۱	۱۷۶	۵/۴	۱۱۵۰	۲۱۳۸۰	۳۰-۳۴ ساله
۲۳	۱۳۹۸۳	۸۷	۳۵۹	۱۷۸	۳/۷	۵۲۷	۱۴۶۳۰	۴۰-۴۵ ساله
۱۲	۱۶۳۸	۶۰	۲۷۸	۱۰۵	۳/۸	۳۸۳	۱۰۰۲۳	۵۰-۶۰ ساله
۸	۲۵۸۸	۵۸	۲۰۹	۶۹	۲/۸	۲۷۸	۱۹۳۲	۶۰ ساله بیالا
۱	۶۶	۱	۱	۱۳	"	۱۴	۸۲	سن اظهارشده
سرک								
۷۷	۶۱۶۳۲	۷۳۳	۲۷۴۱	۴۸۲۲	۱۰/۸	۷۵۴۴	۷۰۰۰۶	جمع ازده ساله بیالا
۶	۸۰۷۲	۵۲	۱۴۶	۱۸۰۶	۱۹/۸	۱۹۵۴	۱۵۰۸۵	۱۰-۱۱ ساله
۵	۵۸۳۰	۴۹	۱۳۲	۸۶۰	۱۴/۸	۱۰۹۳	۱۳۸۷۲	۱۱-۱۵ ساله
۸	۵۴۸۱	۸۲	۲۱۵	۵۰۵	۱۱/۸	۷۲۰	۶۶۹۱	۲۰-۲۱ ساله
۱۱	۱۴۵۳۴	۱۹۴	۷۵۵	۸۲۷	۹/۷	۱۵۸۲	۱۶۳۲۹	۲۴-۲۵ ساله
۱۳	۱۰۹۶۰	۱۵۷	۶۵۷	۴۶۴	۹/۲	۱۳۶۱	۱۲۳۵۱	۳۰-۳۴ ساله
۱۴	۷۱۸۹	۸۲	۳۵۲	۱۷۶	۶/۸	۵۲۸	۷۸۱۲	۴۰-۴۵ ساله
۴	۱۷۵۳	۵۸	۲۷۳	۱۰۴	۷/۳	۳۷۷	۵۱۹۲	۵۰-۶۰ ساله
۵	۱۷۹۱	۵۸	۲۰۹	۶۸	۵/۴	۳۷۷	۵۱۳۱	۶۰ ساله بیالا
-	-	۱	۱	۱۳	"	۱۴	۳۷	سن اظهارشده

بقیه جدول شماره ۵ - وضع سواد بر حسب سن و جنس در جمعیت ازده ساله بیالای حوزه سرشماری شیراز، آبانماه ۱۳۳۵ (توامبر ۱۹۵۶)
 (سن اظهار نشده نیز جز جمع سنین ازده ساله بیالا منظور شده است)

آنهاي سواد اظهار	نمیخوانند بخوانند و می‌نویسند	فقط میخوانند بخوانند	چنانچه بخوانند و بنویسند (با سواد)			جمع کل	سن و جنس
			تحصیلات رسمی ندارند	تحصیلات رسمی دارند	چند درصد		
							نقاط کتزاز ۵۰۰ نفر
							زن
							جمع ازده ساله بیالا
۱۱۱	۱۱۰۷۱	۱۳	۱۰	۲۸۳	۰/۶	۳۲۳	۱۱۰۹۸
							۱۰-۱۴ ساله
۱۲	۷۷۹۳	۲	۱۱	۱۱۲	۱/۶	۱۱۷	۷۹۳۰
۱۳	۶۹۳۸	۵	۱۱	۵۹	۱/۰	۷۰	۷۰۲۹
۱۴	۹۰۶۸	۳	۱۷	۴۷	۰/۷	۶۴	۹۱۴۳
۱۵	۱۱۶۷۴	۲۲	۲۵	۴۶	۰/۴	۷۱	۱۱۶۹۳
۱۶	۹۰۷۸	۴	۱۴	۱۵	۰/۳	۲۹	۹۱۲۹
							۱۵-۲۰ ساله
							۲۰-۲۴ ساله
							۲۴-۲۹ ساله
							۲۹-۳۴ ساله
							۳۴-۳۹ ساله
							۳۹-۴۴ ساله
							۴۴-۴۹ ساله
							۴۹-۵۴ ساله
							۵۴-۵۹ ساله
							۶۰ ساله بیالا
							سن اظهار نشده
۱	۶۷۹۴	۵	۷	۲	۰/۱	۹	۶۸۱۷
۲	۵۸۸۵	۲	۵	۱	۰/۱	۶	۵۹۰۱
۳	۴۷۹۷	-	-	۱	-	۱	۴۸۰۱
۴	۴۴	-	-	-	-	-	۴۵

* - در مواردیکه جمع کتزاز ۱۰۰ باشد چند درصد نشان داده نمیشود.

کتابخانه مرکز آمار ایران
 ۲۱۹۴

جدول شماره ۲ - آخرین مدرک تحصیلی بر حسب سن و جنس در جمعیت ازنه ساله بیالای حوزه سرشماری شیراز آبانماه ۱۳۳۵ (نوامبر ۱۹۵۶)
(سن اظهار نشده نیز جز جمع سنین ازنه ساله بیالا منظور شده است)

اط	از ۲۵ ساله بیالا						از ۱۰ تا ۲۴ ساله				جمع ازنه ساله بیالا	آخرین درجه تحصیلی و جنس
	۱۰-۱۵ ساله بیالا	۱۴-۲۰ ساله	۱۵-۲۰ ساله	۲۱-۲۵ ساله	۲۱-۲۵ ساله	جمع	۱۴-۲۰ ساله	۱۵-۱۹ ساله	۱۰-۱۴ ساله	جمع		
۱۳	۱۹۸۸۹	۱۸۵۶۰	۱۵۱۸۱	۳۵۱۱۰	۵۱۲۵۷	۱۴۱۵۶۷	۲۷۲۱۱	۲-۶۳۲	۲۲۶-۱	۷-۴۴۵	۲۲-۱۷۵	کل حوزه سرشماری شیراز مردون انتخابیکه مدرک تحصیلی رسمی ندارند و یا درجه تحصیلی خستندگی اظهار نکرده اند
												سالهای ابتدائی
۳	۶	۷	۹	۲۲	۲۸	۷۲	۳۰	۲۴	۳۱۲	۲۱۷	۴۴۲	سال ۱ ابتدائی
۳	۳۰	۵۸	۹۳	۱۷۰	۲۵۵	۶۰۶	۲-۳	۱۴۲	۱۱۴۰	۱۹۸۵	۲۵۹۴	سال ۲ ابتدائی
۶	۴۰	۵۶	۱۱۶	۲۲۱	۳۲۸	۸۷۱	۲۰۱	۲۸۷	۳۲۷۸	۳۹۶۶	۴۸۴۳	سال ۳ ابتدائی
۱۰	۶۰	۱۳۰	۲۶۰	۵۶۵	۱۱۲۰	۲۱۳۵	۶۶۵	۸۰۵	۴۰۶۵	۵۹۶۵	۷۷۱۰	سال ۴ ابتدائی
۱	۱۱	۷۱	۱۳۵	۳۱۸	۶۶۶	۱۵۸۱	۶۴۲	۹۰۹	۳۲۱۶	۴۷۷۰	۶۳۵۲	سال ۵ ابتدائی
۷	۱۱۶	۲۷۹	۶۸۸	۱۶۶۱	۳۷۷۶	۶۵۰۰	۲۳۵۲	۳۱۳۹	۲۵۲۲	۸۰۱۴	۱۴۵۷۱	سال ۶ ابتدائی
												سالهای متوسطه
۱	۱	۳	۱۴	۶۰	۱۵۱	۳۲۹	۱۵۴	۸۲۵	۸۰۸	۱۷۸۷	۲۰۱۲	سال ۱ متوسطه
-	۱	۱۱	۲۳	۱۱۸	۲۲۷	۳۸۰	۲۲۲	۱۰۰۱	۳۶۲	۱۵۸۶	۱۹۶۶	سال ۲ متوسطه
-	۱۲	۴۸	۱۵۶	۵۱۰	۸۵۲	۱۵۷۸	۴۶۴	۱۱۸۳	۸۵	۱۷۳۲	۳۳۱۰	سال ۳ متوسطه
۱	۲	۲	۷	۵۸	۷۵	۱۴۴	۲۷۷	۷۵۹	-	۱۰۳۶	۱۱۸۱	سال ۴ متوسطه
-	۳	۳۱	۷۳	۲۷۳	۶۰۵	۹۸۵	۷۱۰	۵۱۰	-	۱۳۰۰	۲۲۸۵	سال ۵ متوسطه
-	۱	۲۱	۷۴	۲۸۶	۴۱۴	۷۰۴	۶۶۴	۲۴۹	-	۸۲۷	۱۵۶۷	سال ۶ متوسطه
												سالهای دانکنده
-	-	-	۱	۱	۲۵	۲۷	۵۹	۱۵	-	۷۴	۱۰۱	سال ۱ دانکنده
-	-	-	۱	۳	۳۸	۴۲	۶۱	۲	-	۷۷	۱۰۹	سال ۲ دانکنده
-	۲	۲۰	۶۲	۱۵۱	۲۱۹	۴۵۵	۲۳	-	-	۲۳	۵۱۸	سال ۳ دانکنده
-	۱	۱	۳۰	۴۵	۸۹	۱۲۱	۲۴	-	-	۲۴	۱۱۲	سال ۴ دانکنده و بیشتر
												مرد
۱۷	۸۳۶۶	۹۳۸۴	۱۳۵۵۶	۱۸۸۵۶	۲۲۸۱۸	۷۳۶۸۰	۱۲۲۷۱	۹۶۱۰	۱۱۳۴۷	۳۲۶۰۸	۱۰۶۶۵۰	انتخابیکه مدرک تحصیلی رسمی ندارند و یا درجه تحصیلی خستندگی اظهار نکرده اند
												سالهای ابتدائی
۱	۶	۵	۸	۱۴	۲۱	۵۴	۲۵	۱۶	۱۹۹	۲۴۰	۲۹۵	سال ۱ ابتدائی
۳	۳۵	۴۸	۷۰	۱۳۷	۱۹۲	۴۷۲	۱۶۳	۸۷	۱۰۱۸	۱۳۶۸	۱۷۴۳	سال ۲ ابتدائی
۶	۲۷	۵۵	۹۸	۱۷۲	۲۰۲	۶۶۴	۲۲۴	۱۸۲	۲۱۱۴	۲۵۲۰	۳۱۹۰	سال ۳ ابتدائی
۷	۵۶	۱۲۵	۲۲۷	۴۶۹	۸۰۳	۱۶۸۰	۵۱۴	۵۱۰	۲۵۴۴	۳۵۸۸	۵۲۷۵	سال ۴ ابتدائی
-	۳۹	۱۷	۱۲۲	۲۸۲	۶۲۱	۱۱۳۱	۴۰۱	۵۴۸	۱۹۶۷	۲۹۱۶	۴۰۴۷	سال ۵ ابتدائی
۴	۱۰۷	۲۵۷	۵۹۸	۱۳۳۲	۳۵۵۲	۶۶۴۶	۱۳۱۸	۱۷۱۷	۱۵۰۲	۴۵۳۷	۹۱۸۷	سال ۶ ابتدائی
												سالهای متوسطه
۱	۱	۳	۱۲	۴۶	۱۰۵	۱۳۷	۱۰۷	۵۵۲	۵۱۵	۱۱۷۴	۱۳۴۲	سال ۱ متوسطه
-	۱	۱۱	۲۱	۱۷	۱۴۵	۲۷۵	۱۴۰	۶۵۶	۲۱۳	۱۰۰۹	۱۲۸۴	سال ۲ متوسطه
-	۱۱	۴۴	۱۴۳	۴۰۹	۵۹۲	۱۱۶۹	۲۸۸	۷۴۷	۴۷	۱۰۸۲	۲۲۸۱	سال ۳ متوسطه
-	۱	۲	۷	۴۷	۵۱	۱۰۸	۲۳۸	۵۳۲	-	۷۷۰	۸۷۸	سال ۴ متوسطه
-	۳	۲۵	۶۱	۲۰۲	۳۷۴	۶۶۵	۴۷۳	۳۸۵	-	۸۵۸	۱۵۲۳	سال ۵ متوسطه
-	۱	۲۱	۶۷	۱۵۸	۳۶۶	۵۸۱	۴۷۵	۱۵۵	-	۱۳۰	۱۲۱۱	سال ۶ متوسطه
												سالهای دانکنده
-	-	-	۱	۱	۲۱	۲۳	۴۹	۶	-	۵۵	۷۸	سال ۱ دانکنده
-	-	-	۱	۳	۳۶	۴۰	۵۰	۵	-	۵۵	۹۵	سال ۲ دانکنده
-	۲	۲۰	۵۸	۱۴۷	۱۹۳	۴۲۰	۵۰	-	-	۵۰	۴۷۰	سال ۳ دانکنده
-	۱	۴	۲۱	۴۴	۸۷	۱۲۱	۲۳	-	-	۲۳	۱۱۰	سال ۴ دانکنده و بیشتر

بقیه جدول شماره ۶- آخرین مدرک تحصیلی بر حسب سن و جنس در جمعیت ازده ساله به بالای حوزه سرشماری شیراز: آبانماه ۱۳۳۵ (نوامبر ۱۹۵۶)
(سن اظهار نشده نیز جز جمع سنین ازده ساله بیلا منظور شده است)

از ۲۵ ساله بیلا						از ۱۰ تا ۲۴ ساله				جمع ازده ساله بیلا	آخرین درجه تحصیلی و جنس
۱۵-۱۰ ساله بیلا	۱۱-۱۰ ساله	۱۲-۱۰ ساله	۱۳-۱۰ ساله	۱۴-۱۰ ساله	جمع	۱۰-۱۰ ساله	۱۱-۱۰ ساله	۱۲-۱۰ ساله	جمع		
شهر شیراز											
مرد											
اشخاصیکه مدرک تحصیلی رسمی ندارند و یا درجه تحصیلی خود را اظهار نکرده اند											
۲۸۹۱	۳۸۱۹	۵۲۱۷	۶۱۱۳	۷۱۴۶	۲۵۱۸۶	۵۹۱۱	۲۷۳۳	۲۳۶۵	۱۱۰۸۱	۳۶۳۱۹	
سالهای ابتدائی											
۴	۴	۶	۸	۱۵	۳۷	۲۱	۱۶	۱۳۷	۱۷۴	۲۱۲	سال ۱ ابتدائی
۱۲	۳۲	۴۱	۷۷	۱۰۷	۲۷۲	۱۲۳	۵۲	۷۲۱	۸۹۹	۱۱۷۳	سال ۲ ابتدائی
۱۸	۳۱	۶۸	۱۰۳	۱۸۱	۴۰۱	۱۶۵	۱۰۲	۱۵۴۱	۱۸۱۱	۲۲۱۴	سال ۳ ابتدائی
۳۳	۸۸	۱۴۹	۲۸۰	۵۱۵	۱۰۶۵	۳۵۸	۲۳۳	۱۸۱۸	۲۴۸۱	۳۵۵۵	سال ۴ ابتدائی
۳۰	۵۱	۹۹	۲۲۵	۵۰۰	۹۰۵	۳۲۹	۳۸۷	۱۵۶۵	۲۲۸۱	۳۱۸۶	سال ۵ ابتدائی
۸۸	۲۲۴	۵۱۸	۱۱۳۴	۲۰۰۷	۳۹۷۱	۱۰۸۹	۱۴۶۳	۱۱۶۳	۳۵۱۵	۷۴۸۸	سال ۶ ابتدائی
سالهای متوسطه											
-	۳	۱۱	۴۱	۱۰۰	۱۵۵	۱۰۳	۵۱۰	۴۸۲	۱۰۶۶	۱۶۵۱	سال ۱ متوسطه
۱	۱۱	۲۰	۸۶	۱۳۶	۲۵۴	۱۳۴	۶۰۲	۱۶۸	۹۳۴	۱۱۸۸	سال ۲ متوسطه
۱۰	۴۴	۱۳۷	۳۷۹	۵۴۸	۱۱۱۸	۲۶۸	۷۱۵	۴۳	۱۰۶۶	۲۱۴۴	سال ۳ متوسطه
۱	۲	۶	۴۶	۴۹	۱۰۴	۲۳۲	۵۲۰	-	۷۵۲	۸۰۶	سال ۴ متوسطه
۳	۲۳	۵۴	۱۸۶	۳۴۰	۶۰۶	۴۱۶	۳۶۴	-	۷۸۰	۱۳۸۶	سال ۵ متوسطه
۹	۲۰	۶۶	۱۵۴	۳۰۳	۵۵۲	۴۶۱	۱۵۰	-	۶۱۱	۱۱۶۳	سال ۶ متوسطه
سالهای دانشگاه											
-	-	۱	۱	۲۰	۲۲	۴۹	۶	-	۵۵	۷۷	سال ۱ دانشگاه
-	-	۱	۳	۳۶	۴۰	۴۱	۵	-	۵۴	۶۴	سال ۲ دانشگاه
۲	۲۰	۵۷	۱۴۳	۱۸۸	۴۱۰	۴۸	-	-	۴۸	۴۵۸	سال ۳ دانشگاه
۱	۳	۸	۲۷	۴۲	۸۱	۲۳	-	-	۲۳	۱۰۴	سال ۴ دانشگاه و بیشتر
زن											
اشخاصیکه مدرک تحصیلی رسمی ندارند و یا درجه تحصیلی خود را اظهار نکرده اند											
۳۳۲۴	۳۸۹۲	۶۲۴۸	۱۷۷۵	۹۱۸۵	۲۹۴۲۴	۵۰۲۵	۳۶۵۸	۲۶۷۱	۱۱۳۵۴	۴۰۸۲۷	
سالهای ابتدائی											
-	۲	۱	۶	۶	۱۵	۳	۷	۱۰۳	۱۱۳	۱۳۰	سال ۱ ابتدائی
۵	۹	۲۳	۲۸	۵۸	۱۲۳	۳۹	۵۱	۵۷۱	۶۶۱	۷۸۴	سال ۲ ابتدائی
۲	۱	۱۵	۴۶	۱۲۹	۱۹۳	۷۰	۹۷	۱۲۰۱	۱۳۶۸	۱۵۶۱	سال ۳ ابتدائی
۴	۵	۳۳	۹۱	۲۱۲	۴۲۵	۱۷۱	۲۶۰	۱۳۸۸	۱۸۹۱	۲۲۴۷	سال ۴ ابتدائی
۲	۴	۱۲	۸۱	۳۳۸	۴۲۷	۲۲۹	۳۴۲	۱۲۰۱	۱۷۷۲	۲۲۰۰	سال ۵ ابتدائی
۸	۲۱	۸۸	۳۵۰	۱۳۸۵	۱۸۵۲	۹۹۹	۱۳۵۲	۹۷۵	۳۳۲۷	۵۱۸۲	سال ۶ ابتدائی
سالهای متوسطه											
-	-	۲	۱۴	۴۶	۶۱	۴۷	۲۶۷	۲۱۳	۶۰۷	۶۶۹	سال ۱ متوسطه
-	-	۲	۲۱	۷۹	۱۰۲	۸۰	۳۴۱	۱۵۰	۵۷۲	۶۷۴	سال ۲ متوسطه
-	-	۱۳	۹۱	۲۵۴	۳۷۱	۱۷۱	۴۶۶	۳۵	۱۳۲	۱۰۰۳	سال ۳ متوسطه
۱	۴	-	۲۱	۳۴	۳۴	۳۹	۲۶۹	-	۲۶۵	۳۰۰	سال ۴ متوسطه
۱	-	-	۹	۲۴	۳۱۲	۲۳۶	۲۰۵	-	۴۴۱	۷۵۳	سال ۵ متوسطه
-	-	۱۲	۷۰	۲۲۴	۳۱۲	۱۳۶	۶۴	-	۲۳۰	۳۵۱	سال ۶ متوسطه
-	-	۷	۲۸	۸۶	۱۲۱	۱۳۶	-	-	-	-	
سالهای دانشگاه											
-	-	-	-	۴	۴	۱۰	۱	-	۱۱	۲۲	سال ۱ دانشگاه
-	-	-	-	۲	۲	۱۱	۱	-	۱۲	۱۴	سال ۲ دانشگاه
-	-	-	-	۲۴	۳۲	۱۱	-	-	۱۱	۴۳	سال ۳ دانشگاه
۱	-	۳	۴	۲۴	۳۲	۱۱	-	-	۱۱	۴۳	سال ۴ دانشگاه و بیشتر

پایه جدول شماره ۶- آخرین مدرک تحصیلی برحسب سن و جنس در جمعیت ازده ساله بیالای حوزه سرشماری شهر آبانماه ۱۳۳۰ (تاریخ ۱۱۰۶۱۱۰۶)

(سن اظهار نشده نیز جزو جمع سنون ازده ساله بیالا منظور شده است)

سن اظهار شده	از ۲۵ ساله بیالا						از ۱۰ تا ۲۴ ساله				جمع ازده ساله بیالا	آخرین درجه تحصیلی و جنس
	۱۰-۱۵ ساله بیالا	۱۶-۲۰ ساله	۲۱-۲۵ ساله	۲۶-۳۰ ساله	۳۱-۳۵ ساله	جمع	۱۰-۱۵ ساله	۱۶-۲۰ ساله	۲۱-۲۴ ساله	جمع		
۷۷	۱۰۶۲۱	۱۰۸۸۱	۱۰۷۸۱	۲۲۷۲۲	۳۴۹۱۶	۹۴۹۵۷	۱۱۱۹۰	۱۴۲۴۲	۱۷۰۶۰	۴۸۰۰۲	۱۴۳۰۳۶	پایه نقاط حوزه سرشماری شیراز مرد زن انحصار که مدرک تحصیلی رسمی ندارند و یا درجه تحصیلی خود را اظهار نکرده اند
												سالهای ابتدائی
												سال ۱ ابتدائی
												سال ۲ ابتدائی
												سال ۳ ابتدائی
												سال ۴ ابتدائی
												سال ۵ ابتدائی
												سال ۶ ابتدائی
												سالهای متوسطه
												سال ۱ متوسطه
												سال ۲ متوسطه
												سال ۳ متوسطه
												سال ۴ متوسطه
												سال ۵ متوسطه
												سال ۶ متوسطه
												سالهای دانشگاه
												سال ۱ دانشگاه
												سال ۲ دانشگاه
												سال ۳ دانشگاه
												سال ۴ دانشگاه و بیشتر
												مرد
												انحصار که مدرک تحصیلی رسمی ندارند و یا درجه تحصیلی خود را اظهار نکرده اند
۳۰	۵۴۲۵	۵۵۶۰	۸۳۳۹	۱۱۷۴۲	۱۱۶۷۲	۴۸۷۱۴	۶۲۸۰	۶۵۰۷	۸۹۸۲	۲۱۸۱۹	۷۰۶۴۳	سالهای ابتدائی
												سال ۱ ابتدائی
												سال ۲ ابتدائی
												سال ۳ ابتدائی
												سال ۴ ابتدائی
												سال ۵ ابتدائی
												سال ۶ ابتدائی
												سالهای متوسطه
												سال ۱ متوسطه
												سال ۲ متوسطه
												سال ۳ متوسطه
												سال ۴ متوسطه
												سال ۵ متوسطه
												سال ۶ متوسطه
												سالهای دانشگاه
												سال ۱ دانشگاه
												سال ۲ دانشگاه
												سال ۳ دانشگاه
												سال ۴ دانشگاه و بیشتر

بینه جدول شماره ۶- آخرین مدرک تحصیلی برحسب سن و جنس در جمعیت ازده ساله بیلابی حوزه سرشماری شیراز: آبانماه ۱۳۳۵ (نوامبر ۱۹۵۶)
(سن اظهار نشده نیز جزو جمع سنین ازده ساله بیلابی منظور شده است)

آخرین درجه تحصیلی و جنس	جمع ازده ساله بیلابی	از ۱۰-۱۴ ساله				جمع	از ۱۵-۲۴ ساله				جمع	
		۱۴-۱۵ ساله	۱۳-۱۴ ساله	۱۲-۱۳ ساله	۱۱-۱۲ ساله		۲۴-۲۵ ساله	۲۳-۲۴ ساله	۲۲-۲۳ ساله	۲۱-۲۲ ساله		
بینه نقاط حوزه سرشماری شیراز												
زن	۷۲۳۱۳	۸۰۸۲	۷۶۸۰	۹۹۱۰	۱۶۱۱۳	۱۸۲۰۴	۱۹۷۹	۱۹۷۹	۱۹۷۹	۱۹۷۹	۱۹۷۹	۵۱۹۹
اشخاصیکه مدرک تحصیلی رسمی ندارند و یاد درجه تحصیلی خود را اظهار نکرده اند												
سالهای ابتدائی												
سال ۱ ابتدائی	۱۷	۱۴	۱	۲	۳	۱	۲	۱	۱	۱	۱	-
سال ۲ ابتدائی	۶۷	۵۶	۶	۱۱	۱۱	۵	۵	۵	۵	۵	۵	-
سال ۳ ابتدائی	۶۲	۷۸	۸	۱۴	۱۴	۷	۷	۷	۷	۷	۷	-
سال ۴ ابتدائی	۱۸۸	۱۵۸	۳۵	۳۰	۳۰	۲۵	۲۵	۲۵	۲۵	۲۵	۲۵	-
سال ۵ ابتدائی	۱۰۵	۸۲	۵۱	۲۲	۲۲	۱۷	۱۷	۱۷	۱۷	۱۷	۱۷	-
سال ۶ ابتدائی	۲۰۲	۱۵۰	۴۵	۳۶	۳۶	۲۹	۲۹	۲۹	۲۹	۲۹	۲۹	-
سالهای متوسطه												
سال ۱ متوسطه	۶	۶	-	۲	۲	-	-	-	-	-	-	-
سال ۲ متوسطه	۸	۵	-	۸	۸	۲	۲	۲	۲	۲	۲	-
سال ۳ متوسطه	۲۱	۱۸	-	۲	۲	-	-	-	-	-	-	-
سال ۴ متوسطه	۳	۱	-	۲	۲	-	-	-	-	-	-	-
سال ۵ متوسطه	۱	۱	-	۱	۱	-	-	-	-	-	-	-
سال ۶ متوسطه	۵	۳	-	۲	۲	-	-	-	-	-	-	-
سالهای دانشگاه												
سال ۱ دانشگاه	-	-	-	-	-	-	-	-	-	-	-	-
سال ۲ دانشگاه	-	-	-	-	-	-	-	-	-	-	-	-
سال ۳ دانشگاه	۵	۲	-	۲	۲	-	-	-	-	-	-	-
سال ۴ دانشگاه و بیشتر	-	-	-	-	-	-	-	-	-	-	-	-

جدول شماره ۷- وضع مذهب برحسب جنس در حوزه سرشماری شیراز: آبانماه ۱۳۳۵ (نوامبر ۱۹۵۶)

مذهب	سایر مذاهب	زرتشتی	یهودی	سیحی	مسلمان	جمع	جنس
							کل حوزه سرشماری شیراز
۸۱۱	۳۳۹۶	۸۶	۸۴۵۲	۴۶۸	۲۹۷۲۴۴	۴۱۰۴۵۸	مرد و زن
۳۸۲	۱۷۳۴	۵۵	۴۲۴۸	۲۶۱	۲۰۳۶۱۳	۲۱۰۴۹۲	مرد
۴۲۹	۱۶۶۲	۳۱	۴۲۰۰	۲۰۷	۱۹۳۶۳۱	۲۰۰۹۶۵	زن
							شهر شیراز
۲۳۶	۲۰۸۱	۸۰	۸۳۰۴	۲۹۶	۱۵۱۰۶۶	۱۷۰۶۵۹	مرد و زن
۱۱۲	۱۰۵۴	۵۲	۴۱۴۵	۲۰۸	۸۲۴۶۴	۸۹۰۳۵	مرد
۱۲۴	۱۰۲۷	۲۸	۴۱۵۹	۱۸۸	۷۶۰۹۸	۸۱۶۲۴	زن
							بینه نقاط حوزه سرشماری شیراز
۵۷۵	۱۳۱۵	۶	۱۴۹	۷۲	۲۳۷۶۸۲	۲۳۹۷۹۹	مرد و زن
۲۷۰	۱۸۰	۳	۱۰۳	۵۳	۱۲۰۱۴۹	۱۲۱۲۵۸	مرد
۳۰۵	۱۳۵	۳	۴۶	۱۹	۱۱۷۵۳۳	۱۱۸۵۴۱	زن

جدول شماره ۸- توزیع جمعیت منیم حوزه سرشماری شیراز بنفیکه، شهرستان یاکشور محل تولد و آبانه ۱۳۳۵ (نوامبر ۱۹۵۶)

شهرستان یا کشور محل تولد	تعداد	چند درصد	شهرستان یا کشور محل تولد	تعداد	چند درصد	شهرستان یا کشور محل تولد	تعداد	چند درصد
کل جمعیت حوزه سرشماری	۴۱۰ ۴۵۸	۱۰۰ / ۰	خوی	۲۲	۰ / ۱	کنگ	-	-
شهرستان یا کشور محل تولد	۲۷۰ ۲۵۷	۶۰ / ۲	داراب	۲۵۱	۲ / ۳	کنگور	-	-
شهرستان یا کشور محل تولد	۳۹ ۷۱۰	۹ / ۷	دامغان	۸	۰ / ۱	گرگان	۸	۰ / ۱
شهرستان یا کشور محل تولد	۲۲۵	۰ / ۱	درگر	-	-	گروس (بیجار)	-	-
شهرستان یا کشور محل تولد	۱۵۶	-	دزفول	۴	-	گیابان	۲۶	۰ / ۲
جمع شهرستانهای	۲۸ ۲۹۹	۱۰۰ / ۰	دشت گرگان (گید کاس)	-	-	گیاباد	۲	-
مجاور	-	-	دشت میشان (موسنگرد)	۶	-	لارستان	۲۱۱	۵۱ / ۰
آباد	۲ ۰۷۶	۱۲ / ۶	دشتی و دشتستان	۱۱۷	۱ / ۰	لاهیجان	۸	۰ / ۱
بیجان	۸۶	۰ / ۲	داماد	۱	-	ماکو	۶	۰ / ۱
جمع	۱۷ ۲۹۹	۶۱ / ۶	رامهرمز	۹	۰ / ۱	محلان	۱۹	۰ / ۲
نسا	۴ ۳۸۸	۱۵ / ۵	رشت	۱۲۷	۱ / ۲	مراغه	۳	۰ / ۱
لهیز آباد	۶۱۷	۱ / ۲	رضایه	۱۰	۰ / ۲	مرند	۳	-
کازرون	۱ ۰۷۹	۲ / ۸	رشتجان	۱۲	۰ / ۱	مسجد سلیمان	۶	۰ / ۱
نیریز	۷۴۹	۲ / ۶	زابل	۹۱	۰ / ۲	مشگین شهر	-	-
جمع شهرستانهای	۱۱ ۴۲۶	۱۰۰ / ۰	زاهدان	۲۰	۰ / ۱	مشهد	۲۷۲	۲ / ۱
غیرجاور	-	-	زند گریان	-	-	ملایر	۲۳	۰ / ۲
آبادان	۱۷۹	۱ / ۶	زنجان	۵۱	۰ / ۵	مهاباد	۲	-
آباد	۴	-	ساری	۲۷	۰ / ۳	میانه	۶	۰ / ۱
آمل	۵۵	۰ / ۵	سارو	۱۸	۰ / ۲	میناب	۲	-
اراک	۶۰	۰ / ۵	سینار	۲۴	۰ / ۲	نائین	۲۲	۰ / ۳
اردبیل	-	-	سینواران (جیرفت)	۱۲	۰ / ۱	نایب آباد	-	-
اردستان	۶	۰ / ۱	سراب	۲	-	نوشهر	-	-
ارسباران (اهر)	۲	-	سراوان	۲	-	نهبوند	۵	-
اصفهان	۲ ۷۲۷	۲۹ / ۰	سقز	-	-	اب ریز	-	-
الیزودرز	-	-	سنان	۱۴	۰ / ۱	نیشابور	۴	-
اهواز	۱۱۳	۱ / ۰	سنندج	۳۷	۰ / ۳	مشترک	-	-
ایرانشهر	۲	-	سیرجان	۹۹	۰ / ۸	همدان	۱۷۳	۱ / ۵
ایلام	۲	-	شادگان	۲	-	یزد	۱ ۱۶۱	۱۰ / ۲
بابل	۲	۰ / ۱	شاه آباد غرب	-	-	جمع شهرستانهای	۲۴۵	۱۰۰ / ۰
بانت	۱	-	شاهرود	۱۶	۰ / ۱	خارجی	-	-
بجنورد	-	-	شاهی	۳	-	آلمان	۴۵	۱۳ / ۸
بروجرد	۳۰	۰ / ۲	شاهیندز	۱	-	انگلیستان	۱	۰ / ۳
بم	۲	-	شوش	۱	-	آمریکا	۴۹	۱۲ / ۲
بندر بیلوای	۲۱	۰ / ۲	شهرضا	۱۵۵	۱ / ۲	انگلیستان	۲۸	۸ / ۶
بندر عباس	۵۵	۰ / ۵	شهرسوار	۱۵	۰ / ۱	ایتالیا	-	-
بندر لنگه	۱۲	۰ / ۱	شیراز	۱	-	پاکستان	۶	۱ / ۸
بوشهر	۱ ۰۶۱	۱ / ۳	طی	۱	-	ترکیه	۱	۰ / ۸
بهبهان	-	-	طراش (خس)	۲	-	چکسلواکی	۱	۰ / ۳
بهبشهر	-	-	فردوس	۲	-	روسیه (تحداد جمعیتهای)	۴۱	۱۲ / ۱
بیرجند	۸	۰ / ۱	نیردن	۴	-	سوئیس	۱	۰ / ۳
تبریز	۷۰۴	۱ / ۲	نسا	۲	-	سریه	۲	۰ / ۱
تربت جبار	۱	-	نوشهر	۲	-	عراق	۵۸	۱۷ / ۸
تربت حیدریه	۱۲	۰ / ۱	نورآباد	۲	-	فرستاد سعودی	۴	۱ / ۲
توسرگان	۱	-	قائن	۲	-	فروانسه	۷	۲ / ۱
تهران	۱ ۷۴۷	۱۵ / ۳	قروه	-	-	لیان	۱	۰ / ۳
چابک	-	-	قزوین	۵۹	۰ / ۵	لهستان	-	-
چابهار	۱	-	قمر شیرین	۳	-	مصر	۱	۰ / ۳
چهارمحال (شهرکرد)	۱	۰ / ۱	قم	۷۶	۰ / ۶	هندوستان	۲۱	۱ / ۵
خرم آباد	۲۲	۰ / ۳	قزقان	۵	-	ایران	۸	۲ / ۵
خرمشهر	۴۶	۰ / ۲	کازرون	۵۵	۰ / ۵	سایر کشورها	۲۵	۱۰ / ۸
خلخال	-	-	کاشان	۲	-	محل تولد اظهار نشده	۱۵۶	۰ / ۳
			کاشمر	-	-	شهرستان اظهار نشده	-	-
			کرج	-	-	شهرستان یا کشور اظهار نشده	۱۵۶	۰ / ۳
			کرمان	۶۵۰	۵ / ۷			
			کرمانشاه	۱۸۴	۱ / ۶			

جدول شماره ۹- چگونگی محل تولد بر حسب سن در جمعیت مقیم حوزه سرشماری شیراز، آبانماه ۱۳۳۵ (توامبر ۱۹۵۶)

محل اظهار	متولدین خارج از کشور	متولدین در سایر حوزه‌های سرشماری		متولدین در این حوزه سرشماری		جمع	سن
		غیر مجاور این حوزه	مجاور این حوزه	چند درصد	تعداد		
کل حوزه سرشماری شیراز							
۱۵۶	۲۲۵	۱۱ ۴۶۶	۲۸ ۲۹۴	۹۰/۲	۳۷۰ ۷۶۰	۴۱۰ ۴۵۸	کلیه سنین
۱۸	۲۱	۶۱۸	۲ ۲۳۶	۱۴/۱	۲۳ ۴۹۲	۲۲ ۸۸۶	کثر از ۵ ساله
۱۱	۳	۷۱	۴۶۳	۱۵/۷	۱۲ ۲۳۶	۱۲ ۷۸۴	کثر از یکساله
۷	۱۸	۵۴۷	۲ ۲۲۲	۱۴/۱	۱۱ ۲۵۷	۲۵ ۱۰۲	۱- ۴ ساله
۲۰	۲۲	۱ ۷۵۱	۵ ۴۶۱	۱۲/۱	۱۴ ۴۴۷	۱۰۳ ۷۱۲	۵- ۱۴ ساله
۲۹	۴۲	۲ ۷۲۲	۵ ۴۹۶	۸۷/۱	۵۶ ۲۱۰	۶۴ ۶۵۰	۱۵- ۲۴ ساله
۳۱	۸۸	۲ ۳۱۴	۵ ۰۸۲	۸۷/۱	۵۲ ۱۷۲	۶۰ ۴۹۱	۲۵- ۳۱ ساله
۳۵	۶۴	۱ ۶۶۴	۲ ۱۷۹	۸۷/۱	۲۵ ۰۰۵	۴۰ ۰۳۷	۳۵- ۴۴ ساله
۱۶	۴۱	۱ ۲۰۱	۲ ۴۲۱	۸۷/۲	۲۵ ۲۸۵	۲۸ ۱۷۲	۴۵- ۵۴ ساله
۱۰	۲۸	۶۸۰	۱ ۵۲۵	۸۸/۱	۱۷ ۰۵۸	۱۹ ۳۰۱	۵۵- ۶۴ ساله
۴	۱۹	۱۰۱	۱ ۲۷۲	۹۰/۱	۱۵ ۵۱۰	۱۷ ۲۱۴	۶۵- ۷۴ ساله بی‌الا
-	-	۵	۱۴	۹۰/۲	۱۷۶	۱۱۵	سن اظهار نشده
شهر شیراز							
۱۴۵	۲۹۰	۱ ۹۶۲	۱ ۲۶۱	۸۸/۱	۱۵۰ ۹۰۱	۱۷۰ ۶۵۱	کلیه سنین
۱۸	۲۱	۵۵۰	۲۸۱	۹۶/۱	۲۵ ۸۲۰	۲۶ ۷۹۰	کثر از ۵ ساله
۱۱	۳	۶۵	۴۲	۹۷/۸	۵ ۲۷۷	۵ ۳۱۸	کثر از یکساله
۷	۱۸	۴۸۵	۲۳۹	۹۶/۰	۲۰ ۵۴۲	۲۱ ۲۹۲	۱- ۴ ساله
۱۹	۲۲	۱ ۵۳۷	۱ ۵۵۹	۹۳/۱	۴۰ ۲۸۵	۴۲ ۹۲۲	۵- ۱۴ ساله
۲۹	۳۷	۲ ۵۱۵	۲ ۵۹۷	۸۲/۱	۲۶ ۱۸۵	۳۲ ۱۶۲	۱۵- ۲۴ ساله
۳۰	۷۲	۱ ۱۷۵	۲ ۰۱۲	۸۲/۲	۲۰ ۱۷۱	۲۴ ۳۶۰	۲۵- ۳۴ ساله
۲۲	۵۸	۱ ۴۱۸	۱ ۳۴۷	۸۲/۸	۱۲ ۷۸۴	۱۶ ۶۶۹	۳۵- ۴۴ ساله
۱۶	۳۵	۱ ۰۴۲	۱۶۰	۸۴/۱	۱۰ ۸۶۷	۱۲ ۹۲۱	۴۵- ۵۴ ساله
۸	۲۶	۵۸۱	۵۷۲	۸۵/۷	۷ ۱۲۲	۸ ۳۱۹	۵۵- ۶۴ ساله
۳	۱۹	۲۳۹	۱۶۹	۸۷/۸	۵ ۶۶۱	۶ ۴۵۱	۶۵- ۷۴ ساله بی‌الا
-	-	۴	۴	۹۲/۲	۹۶	۱۰۴	سن اظهار نشده
بقیه نقاط حوزه سرشماری شیراز							
۱۱	۳۵	۱ ۴۶۴	۱۸ ۹۳۳	۱۱/۵	۲۱۹ ۲۵۶	۲۳۹ ۷۹۹	کلیه سنین
-	-	۶۸	۲ ۳۵۵	۹۲/۲	۴۷ ۱۷۲	۵۱ ۰۹۶	کثر از ۵ ساله
-	-	۶	۴۲۱	۱۴/۲	۶ ۹۵۹	۷ ۲۸۶	کثر از یکساله
-	-	۶۲	۲ ۹۳۴	۹۲/۱	۴۰ ۷۱۴	۴۳ ۷۱۰	۱- ۴ ساله
۱	-	۲۱۷	۴ ۴۱۰	۹۲/۱	۵۴ ۱۶۲	۵۸ ۲۱۰	۵- ۱۴ ساله
-	۵	۲۵۸	۲ ۸۹۹	۹۰/۲	۲۹ ۳۲۵	۳۲ ۱۸۷	۱۵- ۲۴ ساله
۴	۱۶	۲۳۹	۲ ۰۷۰	۹۰/۵	۲۲ ۷۰۲	۲۶ ۱۲۱	۲۵- ۳۴ ساله
۳	۶	۲۴۶	۱ ۹۳۲	۹۰/۷	۲۳ ۲۲۱	۲۳ ۴۰۸	۳۵- ۴۴ ساله
-	۶	۱۶۶	۱ ۴۶۱	۸۹/۸	۱۴ ۴۱۸	۱۶ ۰۵۱	۴۵- ۵۴ ساله
۲	۲	۹۹	۹۵۳	۹۰/۱	۶ ۹۶۶	۱۰ ۱۸۲	۵۵- ۶۴ ساله
۱	-	۷۰	۸۴۳	۹۱/۵	۹ ۸۴۹	۱۰ ۷۶۲	۶۵- ۷۴ ساله بی‌الا
-	-	۱	۱۰	۸۷/۱	۸۰	۹۱	سن اظهار نشده

جدول شماره ۱۰- وضع تعالبت اقتصادی برحسب سن و جنس در جمعیت ازده ساله بیالای حوزه سرشماری شیراز، آبانماه ۱۳۳۵ (ترازیمیر ۱۹۵۶)
(سن اظهارنشده نیز جز جمع سنین ازده ساله بیالا منظور شده است)

فیرتعال از نظر اقتصادی				تعال از نظر اقتصادی				جمع کل	سن و جنس
مشرقه	محصل	زن خانه دار	جمع	در جستجوی کار	شاغل بکار	چندمورد	جمع		
کل حوزه سرشماری شیراز									
مردوزن									
۴۲۷۲۰	۲۲۰۲۴	۱۰۱۹۱۷	۱۴۱۱۱۰	۴۷۱۱	۱۱۸۰۷۰	۴۰/۷	۱۲۳۱۹۴	۱۶۹۸۵۴	
۱۰۴۸۰	۱۰۱۸۲	۷۰۰۸	۲۳۲۲۶	۷۱۱	۰۰۶۱	۱۴/۸	۰۷۱۸	۲۸۹۹۴	
۲۳۰	۰۲۴۲	۱۲۴۳۰	۱۸۱۱۲	۱۳۰۸	۱۱۱۴۶	۴۰/۷	۱۲۴۰۴	۳۰۰۶۷	
۲۳۲	۱۲۳۹	۱۰۶۷۰	۱۷۲۴۶	۷۴۴	۱۶۱۹۳	۴۹/۴	۱۶۸۲۷	۳۴۰۸۳	
۰۴۶	۱۲۷	۲۷۱۴۰	۲۸۲۲۲	۶۰۹	۳۱۱۶۰	۰۲/۰	۳۱۲۶۱	۶۰۴۹۱	
۴۹۸	۱۰	۱۰۷۷۷	۱۶۲۸۰	۳۱۳	۲۳۳۸۹	۰۹/۳	۲۲۷۰۲	۴۰۰۳۷	
۱۲۰۲	-	۱۱۷۰۶	۱۳۰۰۹	۴۰۳	۱۰۰۶۰	۰۰/۱	۱۰۹۱۳	۲۸۹۷۲	
۲۶۶	-	۶۶۴	۶۲۸	۳۰۶	۶۶۷	۰۱/۹	۱۰۰۲۳	۱۹۳۰۱	
۶۰۴۶	-	۴۱۰۱	۱۰۶۴۷	۲۴۲	۶۳۳۰	۳۸/۱	۶۰۶۷	۱۷۶۱۴	
۶۱	۱۳	۶۰	۱۳۴	-	۶۱	۳۱/۳	۶۱	۱۶۰	
۲۸/۳	۱۳/۶	۳۰/۰	۲۶/۶	۲۲/۹	۲۳/۹	-	۳۳/۶	۳۰/۶	
سرد									
۱۱۸۴۶	۱۴۰۶۷	-	۲۶۹۱۳	۴۴۰۲	۱۰۹۱۴۹	۸۱/۱	۱۱۳۰۰۱	۱۲۹۹۶۴	
زن									
۶۸۸۱	۱۰۲۰	-	۱۶۹۰۱	۶۳۴	۴۴۶۱	۲۳/۷	۰۰۸۰	۲۱۴۸۶	
۲۲۸	۲۷۱۶	-	۴۰۶۴	۱۳۰۰	۱۰۶۱۴	۲۳/۸	۱۱۳۶۴	۱۰۳۸۸	
۲۱۱	۱۰۳۰	-	۱۲۴۱	۶۱۱	۱۴۹۰۷	۱۶/۶	۱۰۰۶۸	۱۶۸۰۹	
۳۳۴	۲۰۴	-	۰۳۸	۰۲۷	۲۸۸۱۱	۱۸/۲	۲۹۴۰۸	۲۹۰۹۶	
۳۸۱	۱۰	-	۲۹۱	۳۰۳	۲۱۷۰۷	۱۸/۷	۲۲۱۱۰	۲۲۴۰۱	
۴۴۷	-	-	۴۴۷	۳۸۳	۱۴۲۲۹	۱۷/۰	۱۴۶۱۲	۱۰۰۰۹	
۸۳۴	-	-	۸۳۴	۳۴۷	۸۸۹۰	۱۱/۷	۱۲۳۲	۱۰۰۷۱	
۲۰۹۹	-	-	۲۰۹۹	۲۳۷	۰۸۲۹	۲۰/۰	۶۰۶۱	۸۶۶۰	
۳۱	۷	-	۳۸	-	۰۱	#	۰۱	۸۹	
۱۴/۳	۱۳/۸	-	۱۴/۰	۲۲/۷	۲۳/۷	-	۳۳/۶	۳۰/۶	
کل									
۱۰۸۷۴	۷۴۰۷	۱۰۱۹۱۷	۲۲۰۲۴۷	۲۲۲	۱۴۶۱	۷/۴	۹۶۴۳	۱۲۹۸۹۰	
زن									
۲۶۰۴	۰۶۶۳	۷۰۰۸	۱۶۸۲۰	۷۰	۶۰۸	۳/۹	۶۸۳	۱۷۰۰۸	
۱۰۷	۱۰۴۷	۱۲۴۳۰	۱۴۰۸۹	۰۸	۱۰۳۲	۷/۲	۱۰۹۰	۱۰۱۷۹	
۱۲۱	۲۰۹	۱۰۶۷۰	۱۱۰۰۰	۳۳	۱۶۳۶	۷/۳	۱۲۶۱	۱۷۲۷۴	
۲۱۲	۳۲	۲۷۱۴۰	۲۸۱۸۴	۱۲	۲۲۹۹	۷/۶	۲۳۱۱	۳۰۴۹۰	
۲۱۷	-	۱۰۷۷۷	۱۰۹۹۴	۱۰	۱۶۳۲	۶/۳	۱۶۴۲	۱۷۶۳۶	
۸۰۶	-	۱۱۷۰۶	۱۲۰۶۲	۲۰	۱۳۳۱	۱/۷	۱۳۰۱	۱۳۹۱۳	
۱۸۳۰	-	۶۶۴	۸۴۴۴	۱	۷۷۷	۸/۰	۷۸۶	۹۱۳۰	
۲۱۴۷	-	۴۱۰۱	۸۰۴۸	۰	۴۹۶	۰/۷	۰۰۱	۸۰۴۹	
۳۰	۶	۶۰	۶۶	-	۶۰	۱/۴	۶۰	۱۰۶	
۰۶/۹	۱۳/۳	۳۰/۰	۲۶/۷	۲۹/۰	۲۳/۰	-	۳۲/۷	۲۹/۹	

بقیه در صفحه بعد

* در مواردیکه جمع کل کمتر از ۱۰۰ باشد عدد در صد و میان نشان داده نمیشود *

جدول شماره ۱۱- تقسیمات عمده مشاغل برحسب سن و جنس و جمعیت مشاغل بکارآمده ساله بهایای حوزه سرشماری شیراز و آبانماه ۱۳۳۵ (نوامبر سن اظهارنشده نیز جزء جمع سنین ازده ساله بهایا منظور نشده است)

جمع ازده ساله بهایا	۱۴-۱۰ ساله	۱۱-۱۰ ساله	۲۱-۲۰ ساله	۳۱-۲۰ ساله	۴۱-۲۰ ساله	جمع ازده ساله بهایا	تقسیمات عمده مشاغل و جنس
۱۱۸ ۵۷۰	۵۰ ۶۶۱	۱۱ ۱۴۶	۱۶ ۱۶۳	۵۴ ۵۴۱	۲۵ ۲۲۷	۱۳۲۵	کل حوزه سرشماری شیراز
							مردان
جمع مشاغلین							
۲ ۸۵۸	۱۷	۱۰۹	۵۰۰	۱ ۶۶۳	۴۴۶	۱۲۲	مشاغل حرفه ای - فن و کارهای مربوط بان
۳ ۷۱۷	۱	۴۷	۲۱۳	۲ ۱۱۲	۱ ۲۱۰	۱۳۰	مشاغل مربوط با امور اداری و منشی گری و امور مربوط بان
۱۰ ۲۱۳	۲۶۰	۵۹۳	۸۰۳	۱ ۹۵۴	۳ ۰۲۶	۷۲۲	کروفرز مشاغل مربوط بان
۵۰ ۱۳۵	۲ ۳۷۷	۴ ۶۳۸	۵ ۰۶۹	۲۱ ۱۷۵	۱۱ ۲۸۲	۲ ۳۷۶	مشاغل مربوط به زراعت و جنگلیانی و شکار و ماهیگیری
۱۳۲	۴۹	۸۰	۹۸	۴۴۹	۲۰۹	۴۸	امور مربوط با استخراج معدن و استخراج سنگ و حفاری
۳ ۳۳۱	۴۹	۲۴۲	۵۰۶	۲ ۱۳۸	۶۳۰	۷۱	مشاغل مربوط بحمل و نقل
۲۸ ۰۷۲	۱ ۶۷۴	۳ ۵۴۹	۳ ۸۵۸	۱۲ ۸۸۱	۴ ۱۱۷	۱۰ ۶۷	حرفه های صنعتی و عملیات تولیدی و مشاغل مربوط بان
۱۰ ۲۱۱	۵۶۱	۸۳۹	۸۹۹	۴ ۳۲۵	۲ ۱۱۱	۶۷۵	مشاغل مربوط با انجام خدمات (سرویسها)
۷ ۸۴۰	۸۱	۱ ۰۴۹	۱ ۲۴۴	۱ ۸۶۳	۵۱۶	۸۴	مشاغل مربوط به خدمات ثابت ارتشی و مشاغل کسبه و تفریح مشغول با اظهارنشده
							سرا
۱۰۹ ۳۴۹	۴ ۴۶۱	۱۰ ۳۱۴	۱۴ ۹۵۷	۵۰ ۶۱۸	۲۳ ۱۱۶	۵ ۸۲۶	جمع مشاغلین
							مردان
۲ ۱۴۳	۱۴	۶۹	۳۰۰	۱ ۶۵۰	۳۶۱	۱۱۳	مشاغل حرفه ای - فن و کارهای مربوط بان
۳ ۴۴۸	۱	۳۶	۱۹۳	۱ ۰۰۶	۱ ۱۸۳	۱۲۷	مشاغل مربوط با امور اداری و منشی گری و امور مربوط بان
۱۰ ۲۸۰	۲۶۰	۵۸۹	۷۹۹	۴ ۳۳۳	۲ ۱۸۸	۷۰۶	کروفرز مشاغل مربوط بان
۵۰ ۵۲۸	۲ ۳۱۳	۴ ۵۸۲	۵ ۰۳۴	۲۴ ۰۴۷	۱۱ ۱۷۱	۲ ۳۶۳	مشاغل مربوط به زراعت و جنگلیانی و شکار و ماهیگیری
۱۳۲	۴۹	۸۰	۹۸	۴۴۹	۲۰۸	۴۸	امور مربوط با استخراج معدن و استخراج سنگ و حفاری
۳ ۳۳۳	۴۸	۲۴۱	۵۰۶	۲ ۱۲۶	۶۲۹	۷۱	مشاغل مربوط بحمل و نقل
۲۲ ۷۱۰	۱ ۲۴۳	۲ ۸۵۶	۳ ۰۷۰	۱۰ ۴۷۳	۴ ۰۵۳	۹ ۴	حرفه های صنعتی و عملیات تولیدی و مشاغل مربوط بان
۷ ۵۶۱	۳۰۴	۶۱۲	۷۱۴	۲ ۴۷۲	۱ ۱۸۷	۴۱۳	مشاغل مربوط با انجام خدمات (سرویسها)
۷ ۸۲۴	۷۹	۱ ۰۴۹	۱ ۲۴۳	۱ ۸۵۷	۵۰۶	۸۴	مشاغل مربوط به خدمات ثابت ارتشی و مشاغل کسبه و تفریح مشغول با اظهارنشده
							سرا
۹ ۴۲۱	۶۰۸	۱ ۰۳۲	۱ ۲۶۶	۴ ۹۳۱	۲ ۱۰۸	۴۶۶	جمع مشاغلین
							مردان
۷۱۵	۳	۴۰	۱۰۰	۴۰۷	۵۵	۹	مشاغل حرفه ای - فن و کارهای مربوط بان
۱۶۱	-	۱۱	۲۰	۱۰۶	۲۷	۳	مشاغل مربوط با امور اداری و منشی گری و امور مربوط بان
۸۳	-	۴	۴	۲۱	۳۸	۱۶	کروفرز مشاغل مربوط بان
۴۰۷	۶۴	۵۶	۳۵	۱۲۸	۱۱۱	۱۳	مشاغل مربوط به زراعت و جنگلیانی و شکار و ماهیگیری
۱	-	-	-	-	۱	-	امور مربوط با استخراج معدن و استخراج سنگ و حفاری
۸	۱	۱	۳	۲	۱	-	مشاغل مربوط بحمل و نقل
۵ ۳۶۲	۲۳۱	۶۶۳	۷۸۸	۲ ۴۰۸	۹۴۴	۱۴۳	حرفه های صنعتی و عملیات تولیدی و مشاغل مربوط بان
۲ ۱۱۰	۲۰۷	۲۲۷	۱۸۵	۸۵۳	۱۲۴	۲۶۲	مشاغل مربوط با انجام خدمات (سرویسها)
۱۶	۲	-	۱	۶	۷	-	مشاغل مربوط به خدمات ثابت ارتشی و مشاغل کسبه و تفریح مشغول با اظهارنشده

پیوه جدول شماره ۱۱- تقسیمات عمده مشاغل بر حسب سن و جنس و جمعیت مشاغل بکار ازمده ساله بهالای حوزه سرشماری شهر از آبانماه ۱۳۳۵ (توامبر ۱۳۳۶)
(سن اظهارنقده نیز جزو جمع سنون ازمده ساله بیالا منظر شده است)

سن اظهار نقده	ساله بیالا	۶۱-۵۰ ساله	۴۱-۳۰ ساله	۲۴-۲۰ ساله	۱۹-۱۵ ساله	۱۴-۱۰ ساله	جمع ازمده ساله بیالا	تقسیمات عمده مشاغل و جنس
شهر شهریار								
مرد								
جمع شاغلین -----								
۲۹	۲ ۶۶۷	۱۶ ۶۳۳	۲۱ ۶۶۳	۸ ۸۳۱	۴ ۰۸۲	۱ ۷۸۷	۴۹ ۱۷۲	
۲	۹۶	۳۵۵	۱ ۴۵۷	۴۲-	۷۵	۱۱	۲ ۴۱۶	مشاغل حرفه ای - فنی و کارهای مربوط بآن
۴	۹۶	۱ ۰۶۳	۱ ۸۶۶	۱۶۱	۳۱	۱	۳ ۲۶۰	مشاغل مربوط با مراداری و منشی گری و امور مربوط بآن
۴	۵۱۱	۲ ۲۴۷	۳ ۳۷۷	۵۱۸	۴۶۰	۲۰۸	۷ ۳۵۵	فروش و مشاغل مربوط بآن
۲	۳۰۶	۹۲۴	۱ ۱۸۸	۲۲۳	۲۰۸	۱۰۱	۲ ۹۶۲	مشاغل مربوط به زراعت و جنگلبانی و شکار و ماهیگیری
-	۲۸	۱۳۱	۲۷۵	۵۷	۳۹	۲۸	۵۵۸	امور مربوط با استخراج معدن و استخراج سنگ و حفاری
۲	۳۷	۴۱۱	۱ ۶۶۳	۴۱۱	۱۶۷	۳۲	۲ ۷۷۲	مشاغل مربوط بحمل و نقل
۱۱	۵۶۴	۲ ۸۸۱	۷ ۲۵۸	۲ ۲۵۵	۲ ۰۵۷	۱ ۰۲۳	۱۶ ۰۸۱	حرفه های صنعتی و عملیات تولیدی و مشاغل مربوط بآن
۴	۵۲۸	۲ ۲۳۵	۳ ۱۲۰	۶۲۸	۴۱۱	۳۳۸	۷ ۳۵۱	مشاغل مربوط بانجام خدمات (سروسها)
-	۳۱	۲۳۶	۱ ۴۵۸	۴۰۲۸	۵۳۶	۵	۶ ۴۰۷	مشاغل مربوط به خدمات ثابت ارتشی و مشاغل کسه دقیقا مشخص و یا اظهار نشده
سرد								
جمع شاغلین -----								
۲۴	۱ ۸۹۴	۹ ۵۶۵	۲۰ ۰۹۱	۸ ۳۹۹	۳ ۷۸۶	۱ ۵۷۴	۴۵ ۳۳۲	
۱	۹۱	۳۱۱	۱ ۰۶۴	۲۲۷	۳۷	۹	۱ ۷۴۰	مشاغل حرفه ای - فنی و کارهای مربوط بآن
۲	۹۳	۱ ۰۳۱	۱ ۷۶۶	۱۷۱	۲۸	۱	۳ ۰۹۵	مشاغل مربوط با مراداری و منشی گری و امور مربوط بآن
۴	۴۹۷	۲ ۲۲۳	۳ ۳۱۱	۵۱۶	۴۵۸	۲۰۸	۷ ۲۱۷	فروش و مشاغل مربوط بآن
۲	۳۰۰	۹۰۱	۱ ۱۷۶	۲۳۰	۲۰۷	۱۰۱	۲ ۹۲۰	مشاغل مربوط به زراعت و جنگلبانی و شکار و ماهیگیری
-	۲۸	۱۳۰	۲۷۵	۵۷	۳۹	۲۸	۵۵۷	امور مربوط با استخراج معدن و استخراج سنگ و حفاری
۲	۳۷	۴۱۱	۱ ۶۶۳	۴۰۹	۱۶۷	۳۱	۲ ۷۷۰	مشاغل مربوط بحمل و نقل
۱۱	۵۱۳	۲ ۶۹۷	۷ ۱۶۱	۲ ۱۷۷	۱ ۹۶۹	۱ ۰۰۵	۱۵ ۳۳۲	حرفه های صنعتی و عملیات تولیدی و مشاغل مربوط بآن
۲	۳۰۴	۱ ۴۷۰	۲ ۱۲۴	۴۹۴	۳۴۲	۱۸۶	۵ ۲۲۱	مشاغل مربوط بانجام خدمات (سروسها)
-	۳۱	۲۳۳	۱ ۴۵۳	۴۰۲۸	۵۳۶	۵	۶ ۳۱۱	مشاغل مربوط به خدمات ثابت ارتشی و مشاغل کسه دقیقا مشخص و یا اظهار نشده
زن								
جمع شاغلین -----								
۵	۳۰۳	۱ ۰۶۸	۱ ۵۲۱	۴۲۲	۲۱۷	۲۱۳	۲ ۸۳۱	
۱	۵	۴۴	۲۹۳	۱۹۳	۳۸	۲	۲۷۶	مشاغل حرفه ای - فنی و کارهای مربوط بآن
۲	۳	۲۴	۱۰۵	۲۰	۱۱	-	۱۶۵	مشاغل مربوط با مراداری و منشی گری و امور مربوط بآن
-	۱۴	۲۴	۱۶	۲	۲	-	۵۸	فروش و مشاغل مربوط بآن
-	۱	۲۳	۹	۳	۱	-	۴۲	مشاغل مربوط به زراعت و جنگلبانی و شکار و ماهیگیری
-	-	۱	-	-	-	-	۱	امور مربوط با استخراج معدن و استخراج سنگ و حفاری
-	-	-	-	۲	-	۱	۳	مشاغل مربوط بحمل و نقل
-	۵۱	۱۸۴	۲۱۷	۷۸	۸۸	۵۸	۷۵۶	حرفه های صنعتی و عملیات تولیدی و مشاغل مربوط بآن
۲	۲۲۴	۷۶۵	۶۶۶	۱۳۴	۱۵۷	۱۵۲	۲ ۱۳۰	مشاغل مربوط بانجام خدمات (سروسها)
-	-	۳	۵	-	-	-	۸	مشاغل مربوط به خدمات ثابت ارتشی و مشاغل کسه دقیقا مشخص و یا اظهار نشده

پیوه در صفحه بعد

بقیه جدول شماره ۱۱- تقسیمات عدده مشاغل برحسب سن و جنس و جمعیت مشاغل بکار ازده ساله بیالای حوزه سرشماری شیراز، آبانماه ۱۳۳۵ (توامبر ۱۹۵۶)
(سن اظهار نشده نیز جزو جمع سنین ازده ساله بیالا منظور شده است)

سن اظهار شده	۱۰-۱۵ ساله بیالا	۱۵-۲۰ ساله	۲۰-۲۵ ساله	۲۵-۳۰ ساله	۳۰-۳۵ ساله	۳۵-۴۰ ساله	جمع ازده ساله بیالا	تقسیمات عدده مشاغل و جنس
<u>بقیه نقاط حوزه سرشماری شیراز</u>								
<u>مردوزن</u>								
	۴۲	۴۱۲۸	۱۴۰۹۴	۲۲۱۳۷	۷۳۶۲	۷۰۶۳	۳۲۸۲	جمع مشاغلین
-	۲۶	۹۱	۲۰۰	۸۰	۳۴	۶	۴۴۲	مشاغل حرفه ای - فنی و کارهای مربوط بان
-	۳۴	۱۴۷	۲۴۶	۲۲	۸	-	۴۵۷	مشاغل مربوط با امور اداری و منشی گری و امور مربوط بان
۱	۲۱۱	۷۷۱	۱۶۲۷	۲۰۰	۱۳۲	۵۲	۳۰۰۸	فروش و مشاغل مربوط بان
۱۶	۳۰۷۰	۱۰۳۵۸	۲۲۹۸۷	۴۸۳۶	۴۴۳۰	۲۱۷۶	۴۷۱۷۳	مشاغل مربوط به زراعت و جنگلیان و شکار و ماهیگیری
-	۲۰	۷۸	۱۷۴	۴۱	۴۱	۲۱	۳۷۰	امور مربوط با استخراج معدن و استخراج سنگ و حفاری
-	۳۴	۱۶۹	۴۶۰	۹۸	۷۰	۱۷	۸۵۸	مشاغل مربوط با حمل و نقل
۵	۵۳۲	۲۱۱۶	۵۶۲۳	۱۶۰۳	۱۴۹۲	۹۱۱	۱۱۱۸۲	حرفه های صنعتی و عملیات تولیدی و مشاغل مربوط بان
۷	۱۴۷	۶۷۶	۱۲۰۰	۲۷۱	۳۴۰	۱۴۳	۲۸۶۱	مشاغل مربوط با انجام خدمات (سرویسها)
۳	۵۳	۱۸۰	۴۰۰	۲۰۶	۵۱۰	۷۶	۱۴۳۳	مشاغل مربوط به خدمات ثابت ارتشی و مشاغل کسه دقیقا مشخص و یا اظهار نشده
<u>مرد</u>								
	۲۷	۳۱۳۰	۱۳۰۰۴	۲۰۰۲۷	۶۰۰۸	۶۳۳۸	۲۸۸۷	جمع مشاغلین
-	۲۲	۸۰	۱۹۱	۷۳	۳۲	۰	۴۰۳	مشاغل حرفه ای - فنی و کارهای مربوط بان
-	۳۴	۱۴۴	۲۴۰	۲۲	۸	-	۴۵۳	مشاغل مربوط با امور اداری و منشی گری و امور مربوط بان
۱	۲۰۹	۷۶۰	۱۶۲۲	۲۰۳	۱۳۱	۵۲	۲۹۸۳	فروش و مشاغل مربوط بان
۱۶	۳۰۶۳	۱۰۲۷۰	۲۲۸۶۸	۴۸۰۴	۴۳۷۰	۲۱۱۲	۴۷۶۰۸	مشاغل مربوط به زراعت و جنگلیان و شکار و ماهیگیری
-	۲۰	۷۸	۱۷۴	۴۱	۴۱	۲۱	۳۷۰	امور مربوط با استخراج معدن و استخراج سنگ و حفاری
-	۳۴	۱۶۸	۴۶۳	۹۷	۷۴	۱۷	۸۵۳	مشاغل مربوط با حمل و نقل
-	۳۹۱	۱۳۰۶	۳۰۱۲	۸۶۳	۸۸۷	۳۳۸	۷۳۷۷	حرفه های صنعتی و عملیات تولیدی و مشاغل مربوط بان
۷	۱۰۹	۵۱۷	۱۰۴۸	۲۲۰	۲۷۰	۱۶۸	۲۳۳۹	مشاغل مربوط با انجام خدمات (سرویسها)
۳	۵۳	۱۷۶	۴۰۴	۲۰۰	۵۱۰	۷۴	۱۴۴۰	مشاغل مربوط به خدمات ثابت ارتشی و مشاغل کسه دقیقا مشخص و یا اظهار نشده
<u>زن</u>								
	۵	۱۹۳	۲۴۱۰	۸۰۴	۷۳۰	۳۱۰	۵۰۸۲	جمع مشاغلین
-	۴	۱۱	۱۴	۷	۲	۱	۳۹	مشاغل حرفه ای - فنی و کارهای مربوط بان
-	-	۳	۱	-	-	-	۴	مشاغل مربوط با امور اداری و منشی گری و امور مربوط بان
-	۲	۱۴	۰	۲	۲	-	۲۰	فروش و مشاغل مربوط بان
-	۷	۸۸	۱۱۹	۳۲	۵۵	۶۴	۳۶۰	مشاغل مربوط به زراعت و جنگلیان و شکار و ماهیگیری
-	-	-	-	-	-	-	-	امور مربوط با استخراج معدن و استخراج سنگ و حفاری
-	-	۱	۲	۱	۱	-	۰	مشاغل مربوط با حمل و نقل
۵	۱۴۲	۷۶۰	۲۱۱۱	۷۱۰	۶۰۰	۲۷۳	۴۶۰۶	حرفه های صنعتی و عملیات تولیدی و مشاغل مربوط بان
-	۳۸	۱۵۹	۱۵۷	۵۱	۷۰	۵۵	۵۳۰	مشاغل مربوط با انجام خدمات (سرویسها)
-	-	۴	۱	۱	-	۲	۸	مشاغل مربوط به خدمات ثابت ارتشی و مشاغل کسه دقیقا مشخص و یا اظهار نشده

جدول شماره ۱۲ - طبقات مشاغل بر حسب وضع اشتغال و جمعیت شامل بکار از دهه ساله بالای حوزه سرشماری خیراز: آبانماه ۱۳۳۰ (تاسیس ۱۳۰۶)

طبقه بندی از لحاظ شغل و جمعیت	جمع شاغلین	کارفرما	کارکنانیکه برای خود کار میکنند	مستخدم دولت	مزد بگیر	کارکنان خانوادگی بدون مزد	وضعیت اظهارشد
کل حوزه سرشماری خیراز مردوزن	۱۱۸ ۵۷۰	۲ ۲۶۶	۴۶ ۵۶۵	۹ ۰۹۶	۴۱ ۵۴۱	۸ ۲۸۱	۲ ۲۶۶
جمع از دهه ساله بیابالا	۲ ۸۵۸	۳۶	۵۰۶	۱ ۲۴۸	۵۵۸	۲	۸
مشاغل حرفه ای - فنی و کارهای مربوط بآن	۵	-	-	۵	-	-	-
مشاغل علم فیزیکی و مشاغل مربوط بآن	۱۳	-	-	۱۳	۱	-	-
مشاغل مربوط به علم زیست شناسی (ایولوژی) و کشاورزی و کارهای مربوط بآن	۶۶۱	۸	۱۰۹	۳۱۶	۲۲۷	-	۱
مشاغل مربوط به علم طبی و بهداشتی و امور مربوط بآن	۱ ۲۴۶	-	۴۵	۲۳۱	۶۶	-	۴
مشاغل مربوط به تعلیم و تدریس و سایر امور مربوط بآن	۱۰۸	۹	۵۳	۴۱	۱	-	۱
مشاغل حقوق که شامل قضات و وکلای دادگستری و دفترخانه های رسمی نیز میباشد	۲۸۸	۱	۱۶۲	۱	۹۴	-	-
مشاغل مذهبی امور خیریه و عام المنفعه	۱۶۲	۱	۶۶	۱	۱۲	-	۲
مشاغل هنری - نویسندگی و سایر مشاغل تفریحی	۲۷۴	۱۷	۴۱	۱۱۱	۷۱	-	-
سایر مشاغل حرفه ای و فنی و امور مشابه آن	۳ ۷۱۷	۱۶۱	۲۱۰	۲ ۲۳۵	۶۰۳	-	-
مشاغل مربوط با امور اداری و منشی گری و امور مربوط بآن	۷۱۳	۱۵۸	۱۵۷	۳۱۵	۸۳	-	-
مشاغل مدیریت و اداره کردن اسرار (بجز کشاورزی)	۲ ۶۹۴	۳	۵۳	۲ ۴۱۰	۵۲۰	-	۸
منشی گری و مشاغل دفتری و کارهای مربوط بآن	۱۰ ۳۶۳	۴۸۷	۶ ۹۹۸	۲۵	۲ ۵۹۱	۲۴۲	۲۰
فروش و مشاغل مربوط بآن	۷ ۷۳۹	۴۰۰	۴ ۷۶۰	۲۰	۲ ۳۹۲	۱۵۳	۱۴
خرده فروشی در پیشگاهها و معازره ها	۲ ۲۵۲	۵	۱ ۹۵۷	۵	۱۱۶	۸۱	۶
خرده فروشی دوره گرد ها	۳۷۹	۸۲	۲۸۱	-	۳	۵	-
عمده فروشی و مشاغل مربوط بآن	۵۰ ۶۳۵	۸۵۳	۳ ۱ ۳۳۸	۵۱	۱۴ ۰۳۵	۴۵۷	۱۷۱
مشاغل مربوط به زراعت جنگلیانی - شکار و ماهیگیری	۴۶ ۱۸۴	۸۵۳	۳ ۱ ۳۳۵	۵۰	۹ ۷۱۴	۴ ۵۷۷	۱۶۵
مشاغل زراعتی	۱۶	-	۱۵	-	-	-	-
مشاغل مربوط بشکار و شکار و تفهنگ آری	۴	-	۲	-	-	-	-
مشاغل مربوط به ماهیگیری	۱۰۷	-	۲۸	-	۷۵	-	-
مشاغل مربوط به جنگلیانی (از جمله قطع انجبار)	۴ ۳۴۴	-	۵۸	۱	۴ ۲۵۵	۱۶	۴
عمده هائیکه به زراعت و شکار و ماهیگیری و جنگلیانی مشغول بکار هستند	۹۳۳	۴۱	۱۲۴	۶	۷۴۵	۱۱	۶
امور مربوط با استخراج معدن و استخراج سنگ و حفاری	۲	۱	-	-	۱	-	-
مشاغل مربوط به معدن و استخراج سنگ	۴۷۵	۲۴	۷۱	۴	۳۵۱	۶	۳
مشاغل مربوط به ساختن و من آوردن مواد معدنی	۴۱۱	۱۶	۴۰	۲	۲۴۵	۵	۳
مشاغل مربوط به جاه کنی	۴۵	-	۵	-	۴۰	-	-
عمله هائیکه در معدن و حفاری و استخراج سنگ مشغول کار هستند	۲ ۶۳۱	۱۸	۱۱۱	۲۵۱	۲ ۳۸۷	۱۷	۴۷
مشاغل مربوط به حمل و نقل	۳	-	-	-	۱	-	-
مشاغل مربوط به کشتیرانی و قایق رانی	۷	-	-	۳	-	-	-
مشاغل مربوط به هواپیمائی	۲	-	-	۲	-	-	-
مشاغل مربوط با امور راه آهن	۲ ۵۲۴	۱۷	۳۰۶	۱۳۶	۱ ۹۱۷	۵	۴۳
مشاغل مربوط برانندگی وسائط نقلیه موتوری	۱ ۰۹۵	۱	۶۰۵	۱۰۰	۴۶۵	۱۲	۲
مشاغل مربوط برانندگی وسائط نقلیه بیکه بوسیله حیوان کشیده میشوند (مانند کاری و درشکه و غیره)	۱۸ ۰۷۲	۶۲۰	۵ ۷۲۳	۷۴۸	۲۰ ۱۳۳	۴۷۹	۳۶۹
حرفه های صنعتی و عملیات تولیدی و مشاغل مربوط بآن	۱ ۳۶۹	۱۷	۵۰۹	۱۲۱	۱ ۶۷۰	۴۸	۴
مشاغل مربوط به نساجی (غیر از قالی بانی)							

بقیه در صفحه بعد

بقیه جدول شماره ۱۲ - طبقات مشاغل برحسب وضعیت اشتغال و جنس در جمعیت مشاغل کارآزاده ساله بهای حوزه سرشماری شیراز: آبانماه ۱۳۳۵ (تا بهمن ۱۳۳۶)

۱	تارکسان حائزوا دگسی بدون مزد	مزد بگیر	مستخدم دولت	کارکنانیک برای خود کار میکنند	کارفرما	جمع مشاغلین	طبقه بندی از لحاظ شغل و جنسیت
							کل حوزه سرشماری شیراز
							بقیه مردوزن
۱	۲۵۰	۱ ۶۱۵	۲	۱ ۸۳۵	۳	۳ ۹۱۲	مشاغل مربوط بهای باقی
۱	۵۶	۲ ۲۳۸	۱۰	۱ ۴۳۱	۱۶۷	۳ ۹۰۶	مشاغل مربوط به تهیه پوشاک و محصولات چرم و قماش
	۵	۸۵	-	۴۶	۲	۱۳۸	مشاغل مربوط به سید سازی و جابرو سازی و ماهوت پاک کن سازی
۲	۲۲	۸۸۵	۱۳	۳۹۰	۵۲	۱ ۳۶۷	مشاغل مربوط به ساختن اشیاء چوبی و کارهای مربوط به آن
۱	۳۰	۱ ۲۴۶	۳۹	۵۸۸	۱۲۱	۲ ۰۳۱	مشاغل مربوط به فلزکاری
۱	۲	۲۱۰	۶۵	۲۷	۱	۳۱۴	مشاغل الکتریکی و الکترونیک
۱	۸	۱ ۱۵۶	۲۲۲	۱۸۳	۸۱	۱ ۶۸۹	مشاغل ساختن و کارهای مربوط به آن که در جای دیگر طبقه بندی نشده
۲	-	۱۱۷	۴۶	۱۲	۷	۱۸۵	مشاغل مربوط به ماشینهای مستقر جراثقال و مشاغل مربوط به عملیات مکانیکی ماشینهای ساختمانی مستقر
۱	-	۴۲	-	۸	-	۵۱	مشاغل مربوط به چاپ - صحافی و تهیه محصولات کاغذی
۱	۲	۱۸	-	۲۷	۱	۴۸	مشاغل مربوط به سفالگری و کارهای مربوط به آن
۱	۵	۱۱۴	۱۳	۶۱	۱۰	۲۳۳	مشاغل مربوط به ساختن مواد شیمیایی و کارهای مربوط به آن
۱	-	۸۶	-	۲۵	۸	۱۱۹	مشاغل مربوط به پوست و عمل آوردن آن
۲	۲۵	۲ ۱۲۰	۱۱۰	۳۳۲	۱۳۲	۲ ۷۲۱	مشاغل مربوط به تهیه مواد غذایی و دخانیات
۱	۲۱	۴۵	۳۹	۱۶۴	۱	۲۷۱	حرفه های صنعتی و تولیدی متفرقه و کارهای مربوط به آن
	۱	۴۹۶	۶۸	۵۵	-	۶۲۰	حرفه های صنعتی مختلف برای تولید محصولات و عملیات مربوط به آنها کار میکنند
۲	۵۱	۲ ۶۱۶	۱ ۷۰۰	۷۵۱	۵۰	۱۰ ۲۲۱	مشاغل مربوط به انجام خدمات " سرویسها "
۲	۲	۵۵۷	۱ ۳۵۱	۴۰	۴	۱ ۹۵۷	مشاغل مربوط به خدمات محافظت و حراست و نگهبانی
۲	۴۳	۶ ۰۷۰	۳۹	۶۳۱	۲۵	۶ ۸۶۸	خدمات خانگی و شخصی و کارهای مربوط به آن
۱	۵	۲۰۰	۱۹	۴۳	۱	۲۶۹	مشاغل خدمات متفرقه
۱	۱	۷۸۹	۲۹۱	۴۵	-	۱ ۱۲۷	حرفه هاییک در مشاغل مربوط به خدمات کار میکنند
۲	۲ ۸۸۴	۸۷۳	۱ ۸۳۲	۹۶	-	۷ ۸۱۰	مشاغل مربوط به خدمات ثابت ارتشی و مشاغل که دقیقاً مشخص و یا اظهار نشده
۱	-	-	۱ ۸۱۸	-	-	۱ ۸۱۸	خدمات ثابت ارتشی
۱	۲ ۸۷۱	۸	۱۴	۱۳	-	۵ ۰۶۰	مشاغل که دقیقاً مشخص یا اظهار نشده اند
۱	۵	۸۶۵	-	۸۳	-	۹۱۲	حرفه هاییک در جای دیگر طبقه بندی نشده اند
							مرد
۱	۷ ۹۰۳	۴۴ ۸۲۶	۸ ۳۹۷	۴۳ ۶۱۳	۲ ۲۶۴	۱۰۹ ۱۳۴۹	جمع آزرده ساله بهای
۸	۱	۴۱۹	۱ ۲۱۶	۴۶۴	۳۵	۲ ۱۴۳	مشاغل حرفه ای - فنس و کارهای مربوط به آن
							مشاغل علم فیزیکی و مشاغل مربوط به آن
							مشاغل مربوط به علم زیست شناسی (بیولوژی) و کشاورزی و کارهای مربوط به آن
							مشاغل مربوط به علم طبی و بهداشتی و امور مربوط به آن
۱	-	۱۰۲	۱۹۸	۷۶	۷	۳۸۴	مشاغل مربوط به تعلیم و تدریس و سایر امور مربوط به آن
۴	-	۵۹	۸۱۸	۴۴	-	۹۲۵	مشاغل متفرقی که شامل نقاشان و رنگرزان دادگستری و دفتر خانه های رسمی نیز میباشد
۱	-	۴	۴۱	۵۳	۹	۱۰۸	مشاغل مذهبی - امور خیریه و نظامی
							مشاغل هنری - نویسندگی و سایر مشاغل تفریحی
۲	-	۹۰	۱	۶۶	۱	۱۶۰	سایر مشاغل حرفه ای و فنس و امور مشابه آن
							مشاغل مربوط به امور اداری و منشیگری و امور مربوط به آن
							مشاغل مدیریت و اداره کردن امور (بجز کشاورزی)
							منشیگری و مشاغل دفتری و کارهای مربوط به آن

بقیه جدول شماره ۱۱ - طبقات مشاغل برحسب وضع اشتغال و جنس در جمعیت مشاغل بکارزده ساله بی‌الای حوزه سرشماری شیراز: آبانماه ۱۳۴۰ (نوامبر ۱۹۶۱)

طبقه بندی از لحاظ جنس و جنسیت	جمع مشاغلین	کارفرما	کارکنانیکه برای خود کار میکنند	مستخدم دولت	مزد بگیر	کارکنان خانوادگی بدون مزد	وضعیت اظهارشد
<u>کل حوزه سرشماری شیراز</u>							
<u>بقیه مرد</u>							
روشنو مشاغل مربوط بان	۱۰ ۲۸۰	۹۸۶	۶ ۹۳۹	۲۵	۲ ۵۷۶	۲۴۹	۲۰
خودآزموشی در بینگاهها و مغازه ها	۷ ۶۷۸	۹۰۰	۴ ۷۰۹	۲۰	۲ ۳۸۹	۱۵۱	۱۴
خودآزموشی دوره کرد ها	۲ ۲۳۴	۵	۱ ۶۴۴	۵	۱۸۹	۸۳	۶
عده آرموشی و مشاغل مربوط بان	۲۷۰	۸۱	۲۸۱	-	۳	-	-
مشاغل مربوط به زراعت - جنگلبانی - شکار و ماهیگیری	۵۰ ۵۲۸	۸۳۱	۳۱ ۱۵۶	۵۰	۱۳ ۸۲۱	۴۰۰۳	۱۷۱
مشاغل زراعتی	۴۶ ۲۰۰	۸۳۱	۳۱ ۰۵۴	۴۹	۱ ۶۱۸	۴ ۴۸۳	۱۶۵
مشاغل مربوط به کشاورزی و دامپروری	۱۶	-	۱۵	-	-	-	-
مشاغل مربوط به ماهیگیری	۴	-	۲	-	۱	-	۱
مشاغل مربوط به جنگلبانی (از جمله قطع اشجار)	۱۰۷	-	۲۸	-	۷۵	۲	۱
عده هائیکه به زراعت و شکار و ماهیگیری و جنگلبانی مشغول بکار هستند	۴ ۲۰۱	-	۵۲	۱	۴ ۱۲۷	۱۶	۴
امور مربوط به استخراج معدن و استخراج سنگ و حفاری	۹۳۴	۴۱	۱۲۴	۶	۷۴۴	۱۱	۶
مشاغل مربوط به معدن و استخراج سنگ	۲	۱	-	-	۱	-	-
مشاغل مربوط به ساختن و حمل آوردن مواد معدنی	۴۷۴	۲۴	۷۹	۴	۳۰۸	۶	۳
مشاغل مربوط به چاه کوبی	۴۱۱	۱۶	۴۰	۲	۳۶۵	۵	۳
عده هائیکه در معدن و حفاری و استخراج سنگ مشغول کار هستند	۴۵	-	۵	-	۴۰	-	-
مشاغل مربوط به حمل و نقل	۳ ۶۲۳	۱۸	۹۱۱	۳۵۱	۲ ۳۷۹	۱۷	۴۷
مشاغل مربوط به کشاورزی و تالیق رانی	۳	-	-	-	۱	-	۲
مشاغل مربوط به هواپیمایی	۵	-	-	۳	۲	-	-
مشاغل مربوط به راه آهن	۲	-	-	۲	-	-	-
مشاغل مربوط به ترانزیت و وسایل نقلیه موتوری	۲ ۵۹۲	۱۷	۳۰۶	۲۳۶	۱ ۹۱۵	۵	۴۳
مشاغل مربوط به پرورش طیور و دامپروری و سایر حیوانات	۱ ۰۹۱	۱	۶۰۵	۱۰	۴۶۱	۱۲	۲
گنبد و پیشوند (مانند آگاری و در شکم و غیره)	-	-	-	-	-	-	-
حرفه های صنعتی و عملیات تولیدی و مشاغل مربوط بان	۲۲ ۷۱۰	۶۱۴	۳ ۳۳۹	۷۳۸	۱۷ ۴۶۱	۱۶۰	۳۶۸
مشاغل مربوط به نساجی (غیر از تالی بافی)	۱ ۲۲۱	۱۷	۱۲۹	۱۲۱	۹۳۵	۱۵	۴
مشاغل مربوط به تالی بافی	۳۲۶	۱	۱۸	-	۱۲	۸	۱۸۷
مشاغل مربوط به تهیه پوشاک و محصولات چرمی و قفلی	۳ ۵۷۵	۱۲۴	۱ ۲۷۶	۶	۲ ۰۶۹	۴۹	۱۱
مشاغل مربوط به سبک سازی و جابجایی و جابجایی پان کن سازی	۱۳۵	۲	۴۳	-	۸۵	-	-
مشاغل مربوط به ساختن اشیاء چوبی و سایر مشاغل مربوط بان	۱ ۲۶۴	۵۳	۳۸۹	۱۳	۸۸۳	۲۳	۳
مشاغل مربوط به فلزکاری	۲ ۰۶۶	۱۲۱	۵۸۵	۳۱	۱ ۲۴۵	۲۹	۷
مشاغل الکتریکی و الکترونیکی	۳۱۲	۹	۲۷	۱۵	۲۰۸	۱	۱
مشاغل ساختمانی و کارهای مربوط بان که در جای دیگر طبقه بندی نشده	۹ ۶۷۴	۸۱	۱۸۲	۲۱۲	۱ ۱۴۳	۷	۳۱
مشاغل مربوط به ماشینهای مستقر - جراثقال و مشاغل مربوط به عملیات مکانیکی ماشینهای ساختمانی مستقر	۱۸۵	۷	۱۲	۴۶	۱۱۷	-	۳
مشاغل مربوط به چاپ - صحافی و تهیه محصولات کاغذی	۵۱	-	۸	-	۴۲	-	۱
مشاغل مربوط به سفالگری و کارهای مربوط بان	۴۸	۱	۲۷	-	۱۸	۲	-
مشاغل مربوط به ساختن مواد شیمیایی و کارهای مربوط بان	۲۲۹	۱۰	۶۱	۱۱	۱۱۲	-	-
مشاغل مربوط به پوست و حمل آوردن آن	۱۱۵	۸	۲۵	-	۸۲	-	-
مشاغل مربوط به تهیه مواد غذایی و دخانیات	۲ ۶۳۹	۱۳۲	۳۰۹	۱۰۸	۲ ۰۵۴	۲۴	۱۷
حرفه های صنعتی و تولیدی متفرقه و کارهای مربوط بان	۲۷۶	۸	۱۶۴	۳۱	۱۴۵	۲۰	-
عده هائیکه در پیشه های صنعتی مختلف برای تولید	۵۳۴	-	۵۴	۶۸	۴۱۱	۱	-

پایه جدول شماره ۱۲ - طبقات شاغل بر حسب وضع اشتغال و جنس جمعیت شاغل بکار در ساله بهای حوزه سرشماری شیراز آبانماه ۱۳۳۵ (نوامبر ۱۹۵۶)

وضعیت اظهار نشده	کارکنان خانوادگی بده بون مزد	مزد بگیر	استخدم دولت	کارکنانیکه برای خود کار میکنند	کارآموز	جمع شاغلین	طبقه بندی از لحاظ شغل و جنسیت
							کل حوزه سرشماری شیراز
							بقیه زن
۱	۲۸۹	۲ ۶۷۲	۱۰	۲ ۳۸۴	۶	۵ ۳۶۲	سرانه های صنعتی و عملیات تولیدی و مشاغل مربوط بان
-	۲۳	۲۳۵	-	۳۸۰	-	۱ ۶۴۸	شاغل مربوط به تنجایی قیروز قالی بافی
-	۲۴۲	۱ ۶۰۳	۲	۱ ۸۱۷	۲	۲ ۶۶۶	شاغل مربوط به بافی
-	۱۰	۱۰۹	۴	۱۵۵	۳	۲۳۱	شاغل مربوط به تهیه پوشاک و محصولات چرمی و تباش
-	-	-	-	۲	-	۲	شاغل مربوط به سید سازی و تبار سازی و ماعت پان کن سازی
-	-	-	-	۱	-	۲	شاغل مربوط به ساختن اشیاء چوبی و کارهای مربوط بان
-	-	-	-	۲	-	۵	شاغل مربوط به فلزکاری
-	۱	۱	-	۳	-	۲	شاغل الکتریکی و الکترونیکی
-	-	۲	-	-	-	۲	شاغل ساختن و کارهای مربوط بان که در جای دیگر طبقه بندی نشده
-	۱	۱۳	-	۱	-	۱۵	طبقه بندی نشده
-	-	۲	۲	-	-	۴	شاغل مربوط به ساختن مواد شیمیایی و کارهای مربوط بان
-	-	۴	-	-	-	۴	شاغل مربوط به پوست و عمل آوردن آن
-	۱	۶۶	۲	۲۳	-	۹۲	شاغل مربوط به تهیه مواد غذایی و دخانیات
۱	۱	-	-	-	۱	۳	رته های صنعتی و تولیدی متفرقه و کارهای مربوط بان
-	-	۸۵	-	۱	-	۸۶	اه هائیکه در پیشه های صنعتی مختلف برای تولید محصولات و عملیات مربوط بانها کار میکنند
-	۱	۲ ۶۲۵	۱۰	۲۴	-	۲ ۶۶۰	مشاغل مربوط بانجام خدمات سرسپا
-	-	۱۸	۳	۱	-	۲۲	شاغل مربوط به خدمات محافظت و حراست و نگهبانی
-	۱	۲ ۶۰۳	۷	۲۳	-	۲ ۶۳۴	خدمات خانگی و شخصی و کارهای مربوط بان
-	-	۲	-	-	-	۲	اقبل خدمات متفرقه
-	-	۲	-	-	-	۲	ه هائیکه در مشاغل مربوط به خدمات تار میکنند
۴	-	۱۰	۱	۱	-	۱۶	مشاغل مربوط به خدمات ثابت ارتش و مشاغل که دقیقاً مشخص و یا اظهار نشده
-	-	-	۱	-	-	۱	خدمات ثابت ارتشی
۳	-	-	-	۱	-	۴	اقلی که دقیقاً مشخص یا اظهار نشده اند
۱	-	۱۰	-	-	-	۱۱	ه هائیکه در جای دیگر طبقه بندی نشده اند
							شهر شیراز
							مرد زن
۱ ۲۱۴	۳ ۰۴۶	۲۵ ۷۷۹	۷ ۸۳۸	۸ ۷۷۹	۱ ۵۱۶	۴۹ ۱۷۲	جمع آرده ساله بهای
۷	۱	۴۴۴	۱ ۵۵۲	۳۷۹	۳۳	۲ ۴۱۶	مشاغل سرانه ای - فنی و کارهای مربوط بان
-	-	-	۵	-	-	۵	اقبل طبقه بندی و مشاغل مربوط بان
-	-	۱	۱۲	-	-	۱۳	اقبل مربوط به علم زمین شناسی (بیولوژی) و کشاورزی و کارهای مربوط بان
-	-	۲۱۶	۲۸۷	۹۲	۷	۶۰۳	اقبل مربوط به علم طبی و بهداشتی و امور مربوط بان
۱	-	۲۸	۱ ۰۸۴	۱۲	-	۱ ۱۲۸	اقبل مربوط به تعلیم و تدریس و سایر امور مربوط بان
۴	-	-	-	-	-	-	اقبل حقوق که شامل قضات و وکلای دادگستری و دفتر خانه های رسمی نیز میباشد
۱	-	۴	۳۹	۴۳	۷	۹۴	اقبل مد های امور خیریه و عام المنفعه
-	-	۶۸	۱	۱۵۲	۱	۲۲۲	اقبل هنری - تجسیدی و سایر مشاغل تفریحی
۱	-	۵۶	۱	۴۰	۱	۹۹	بر مشاغل سرانه ای و فنی و امور مشابه آن
-	۱	۷۱	۱۲۳	۴۰	۱۷	۲۵۲	مشاغل مربوط بان امور اداری و فنی کوی و امور مربوط بان
-	۸	۵۲۳	۲ ۵۴۳	۱۰۳	۷۳	۳ ۶۶۰	اقبل مد های و اداری کردن امور (بجز کشاورزی)
-	۸	۳۶	۲۹۶	۵۷	۷۰	۴۵۹	بقیه زن
-	-	۴۹۷	۲ ۲۴۷	۴۶	۲	۲ ۸۰۱	بقیه زن

بقیه جدول شماره ۱۲ - طبقات مشاغل بر حسب وضع اشتغال و جنس در جمعیت مشاغل بکارزده ساله بهالای حوزه سرشماری شیراز آبانماه ۱۳۳۰ (نوامبر ۱۹۵۶)

وضعیت اظهاری	کارکنان خانوادگی بدون مزد	مزد بگیر	مستخدم دولت	کارکنانیکه برای خود کار میکنند	کارفرما	جمع مشاغلین	طبقه بندی از لحاظ شغل و جنسیت
۲۰	۷۵	۲۲۱۲	۲۰	۴۸۸۲	۴۴۶	۷۳۵۵	شهر شیراز بقیه مرد زن
۱۴	۶۵	۲۲۱۲	۱۶	۲۴۱۶	۳۶۱	۶۰۸۷	فروش و مشاغل مربوط بآن
۶	۵	۱۷	۴	۸۰۱	۵	۹۱۸	خرده فروشی در رنگها و منازره ها
-	۵	۳	-	۲۳۲	۸۰	۳۵۰	خرده فروشی در بزرگها
۱۶۸	۲۶	۱۶۸۲	۴۵	۷۱۷	۳۲۴	۲۹۶۲	عمده فروشی و مشاغل مربوط بآن
۱۶۲	۲۶	۱۴۷۴	۴۵	۷۰۲	۳۲۴	۲۷۲۲	مشاغل مربوط به زراعت - جنگلیان - شکار و ماهیگیری
-	-	-	-	۲	-	۲	مشاغل زراعتی
۱	-	۱	-	-	-	۱	مشاغل مربوط به کشاورزی و گداری
۱	-	۱۶	-	۱۲	-	۲۸	مشاغل مربوط به ماهیگیری
۴	-	۱۹۱	-	۱	-	۱۹۲	مشاغل مربوط به جنگلیان (از جمله قطع اشجار)
۶	۲	۴۶۳	۶	۵۷	۲۴	۵۵۸	عمله هائیکه به زراعت و شکار و ماهیگیری و جنگلیان مشغول بکار هستند
-	-	۱	-	-	۱	۲	امور مربوط به استخراج معدن و استخراج سنگ و حفاری
۳	۲	۲۶۲	۴	۵۳	۲۰	۳۴۴	مشاغل مربوط به معدن و استخراج سنگ
۳	-	۱۶۱	۲	۳	۳	۱۷۲	مشاغل مربوط به ساختن و حمل آوردن مواد معدنی
-	-	۳۹	-	۱	-	۴۰	مشاغل مربوط به چاه کنی
۴۷	۳	۱۹۷۰	۲۳۹	۴۹۱	۱۸	۲۷۷۲	قطعه هائیکه در معدن و حفاری و استخراج سنگ مشغول کار هستند
۲	-	۱	-	-	-	۲	مشاغل مربوط به حمل و نقل
-	-	۲	۳	-	-	۵	مشاغل مربوط به کشتیرانی و قایق رانی
-	-	-	۱	-	-	۱	مشاغل مربوط به هواپیمایی
۴۳	-	۱۷۱۹	۲۲۷	۲۵۸	۱۷	۲۲۲۴	مشاغل مربوط به راه آهن
۲	۳	۲۴۸	۸	۲۳۸	۱	۵۱۰	مشاغل مربوط به براندگی وسائط نقلیه موتوری
۶۸	۳۹	۱۲۶۵۹	۳۵۸	۲۱۳۱	۵۳۴	۱۶۰۸۶	مشاغل مربوط به براندگی وسائط نقلیه بوسیله حیوان کشیده میشوند (مانند گاری و درشکه و غیره)
۴	۵	۱۱۸۵	۱۲۱	۱۶۵	۱۷	۱۴۱۷	حرفه های صنعتی و عملیات تولیدی و مشاغل مربوط بآن
۸۷	-	۶۰	-	۲۲	-	۲۸۰	مشاغل مربوط به نساجی (غیر از تالی بانی)
۱۰	۳	۱۶۹۱	۶	۷۶۶	۱۴۶	۲۶۰۲	مشاغل مربوط به تالی بانی
-	-	۴۲	-	۳۲	۲	۸۲	مشاغل مربوط به تهیه پوشاک و محصولات چرمی و تالی
۳	۳	۲۳۵	۶	۳۲	۲	۸۲	مشاغل مربوط به سبک سازی و جارسازی و ماهوت پاک کن سازی
۷	۱۱	۱۱۵۶	۳۰	۲۱۳	۴۰	۱۰۰۰	مشاغل مربوط به ساختن اشیای چرمی و کارهای مربوط بآن
۱	۲	۲۰۳	۴۷	۴۳۷	۱۱۲	۱۷۵۳	مشاغل مربوط به فلزکاری
۳۹	۳	۵۰۶۴	۲۱	۱۴۱	۶۴	۵۳۳۲	مشاغل الکتریکی و الکترونیکی
۳	-	۱۰۴	۳۸	۱۱	۲	۱۶۲	مشاغل ساختمانی و کارهای مربوط بآن که در جای دیگر طبقه بندی نشده
۱	-	۴۰	-	۸	-	۴۹	مشاغل مربوط به ماشینهای مستخرج اطفال و مشاغل مربوط به عملیات مکانیکی ماشینهای ساختمانی مستقر
-	۱	۱۷	-	۱۸	۱	۳۷	مشاغل مربوط به چاپ - صحافی و تهیه محصولات کاغذی
-	-	۶۴	۸	۴۵	۱	۱۵۶	مشاغل مربوط به سفالگری و کارهای مربوط بآن
۱۲	۶	۱۷۵۸	۱۰	۱۴	۸	۱۰۸	مشاغل مربوط به ساختن مواد شیمیایی و کارهای مربوط بآن
۱	-	۳۴	۱۱	۱۶	۵	۶۷	مشاغل مربوط به پوست و حمل آوردن آن
-	-	۳۸۱	۶۰	۲۸	-	۴۷۷	مشاغل مربوط به تهیه مواد غذایی و دخانیات
-	-	-	-	-	-	-	حرفه های صنعتی و تولیدی متفرقه و کارهای مربوط بآن عمله هائیکه در پیشه های صنعتی مختلف برای تولید محصولات و عملیات مربوط بآنها در میکنند

بقیه در جداول

بینه جدول شماره ۱۲ - طبقات مشاغل بر حسب وضع اشتغال و جنس در جمعیت مشاغل بکارآمده ساله بیلای حوزه سرشماری شیراز آبانماه ۱۳۳۵ (نوامبر ۱۹۵۶)

وضعیت اظهاری شده	کارکنان خانوادگی بدون مزد	مزد بگیر	مستخدم دولت	کارکنانیکه برای خود کار میکنند	کارفرما	جمع مشاغلین	طبقه بندی از لحاظ شکل و جنسیت
							شهر شیراز
							بقیه مردوزن
۱۵	۱۳	۵۶۰۳	۱۳۵۲	۹۰۸	۶۸	۷۳۵۲	مشاغل مربوط بانجام خدمات * سرویسها
۲	-	۲۱۳	۹۸۰	۲۸	۴	۱۳۳۸	نقل مربوط به خدمات محافظت و حراست و نگهبانی
۱۰	۱۳	۴۸۸	۳۵	۳۰۵	۵۱	۹۱۰۶	خدمات خانگی و شخصی و کارهای مربوط بان
۱	-	۱۶۱	۱۶	۲۶	۱	۲۱۸	نقل خدمات متفرقه
۱	-	۵۹۵	۳۵۶	۳۵	-	۸۹۰	له هائیکه در مشاغل مربوط به خدمات کار میکنند
۱۰۸۳	۲۸۷۱	۱۱۳	۱۸۲۲	۱۰	-	۶۴۰۷	مشاغل مربوط به خدمات ثابت ارتشی و مشاغل که دقیقاً مشخصیما اظهاری نشده
-	-	-	۱۸۰۶	-	-	۱۸۰۶	خدمات ثابت ارتشی
۱۰۸۱	۲۸۷۱	۶	۱۳	۸	-	۴۸۸۷	نقل که دقیقاً مشخصیما اظهاری نشده اند
۲	-	۱۰۷	-	۲	-	۱۱۱	له هائیکه در جای دیگر طبقه بندی نشده اند
							مرد
۲۲۱۰	۳۰۴۳	۲۲۹۴۳	۷۱۶۱	۸۴۷۴	۱۵۰۲	۴۵۳۳۳	جمع ازده ساله بیلای
۷	۱	۳۱۳	۱۰۳۷	۳۵۰	۳۲	۱۷۴۰	مشاغل حرفه ای - فن و کارهای مربوط بان
-	-	-	۵	-	-	۵	نقل علوم فیزیکی و مشاغل مربوط بان
-	-	-	۱۲	-	-	۱۲	نقل مربوط به علوم زیست شناسی (بیولوژی) و کشاورزی
۱	-	۹۷	۱۷۶	۷۱	۶	۳۵۱	کارهای مربوط بان
۴	-	۲۱	۶۸۱	۱۱	-	۷۱۷	نقل مربوط به علوم طبی و بهداشتی و امور مربوط بان
۱	-	-	۳۹	۴۲	۷	۹۱	نقل مربوط به تعلیم و تدریس و سایر امور مربوط بان
-	-	۶۶	۱	۱۴۸	۱	۲۱۶	نقل حقوقی که شامل قضات و وکلای دادگستری و دفتر خانه های رسمی نیز میباشد
۱	-	۵۵	۱	۴۰	۱	۹۸	نقل مذهب امور غیرمعمول انفعاله
-	-	۷۰	۱۲۲	۳۷	۱۷	۲۴۷	نقل هنری - نویسندگی و سایر مشاغل تفریحی
-	-	-	-	-	-	-	بر مشاغل حرفه ای و فن و سایر مشاغل آن
-	۸	۵۱۴	۲۴۰۰	۱۰۶	۷۱	۳۰۹۵	مشاغل مربوط با امور اداری و منشیگری و امور مربوط بان
-	-	۳۰	۲۶۹	۵۷	۶۸	۴۲۴	نقل مدیریت و اداره کردن امور (بجز کشاورزی)
-	۸	۴۸۴	۲۱۳۱	۴۵	۳	۲۶۷۱	یگری و مشاغل دفتری و کارهای مربوط بان
۲۰	۷۵	۲۳۰۰	۲۰	۴۱۳۷	۴۱۵	۷۲۹۷	فروش و مشاغل مربوط بان
۱۴	۶۵	۲۴۰۷	۱۶	۳۲۸۳	۳۶۱	۶۰۴۶	فروشی در رنگها و منازعه ها
۶	۵	۱۰	۴	۲۹۲	۵	۱۰۲	فروشی دوره گرد ها
-	۵	۳	-	۲۶۲	۷۱	۳۴۹	فروشی و مشاغل مربوط بان
۱۶۸	۲۵	۱۶۵۳	۴۴	۷۱۳	۳۱۷	۲۶۲۰	مشاغل مربوط به زراعت - جنگلهائی - شکار و ماهیگیری
۱۶۲	۲۵	۱۴۵۱	۴۴	۶۹۸	۳۱۷	۲۶۹۷	نقل زراعتی
-	-	-	-	۲	-	۲	نقل مربوط به شکار و تله گذاری
۱	-	۱	-	-	-	۲	نقل مربوط به ماهیگیری
۱	-	۱۶	-	۱۲	-	۲۹	نقل مربوط به جنگلهائی (از جمله قطع اشجار)
۴	-	۱۸۵	-	۱	-	۱۹۰	ماهیکه به زراعت و شکار و ماهیگیری و جنگلهائی مشغول بکار هستند
۶	-	۴۶۲	۶	۵۷	۲۴	۵۵۷	امور مربوط با استخراج معدن و استخراج سنگ و حفاری
-	-	۱	-	-	۱	۲	نقل مربوط به معدن و استخراج سنگ
۳	-	۶۶۱	۴	۵۳	۲۰	۳۴۳	نقل مربوط به ساختن و عمل آوردن مواد معدنی

بانه جدول شماره ۱۲ - طبقات مشاغل بر حسب وضع اشتغال در جمعیت مشاغل بنا بر پایه ساله بیابالی حوزه سرشماری شیراز - آبانماه ۱۳۳۰ (تیرماه ۱۹۵۶)

ردیف	کارکنان خانوادگی بدون مزد	مزد بگیر	مستخدم دولت	کارکنانیک برای خود کار میکنند	کارفرما	جمع مشاغلین	طبقه بندی از لحاظ شکل و جنسیت
شهر شیراز							
بقیه مرد							
۳	-	۱۱۱	۲	۳	۳	۱۷۲	مشاغل مربوط به چاه کس - عمده هائیکه در معدن و حفاری استخراج سنگ مشغول کار هستند
-	-	۳۹	-	۱	-	۴۰	مشاغل مربوط به حمل و نقل
۴۷	۳	۱۶۶۷	۲۳۹	۴۹۱	۹۸	۲۷۷۰	مشاغل مربوط به کنشیرانی و تایید رانی
۲	-	۱	-	-	-	۳	مشاغل مربوط به هواپیمائی
-	-	۱	۳	-	-	۴	مشاغل مربوط به پامیز راه آهن
-	-	-	۱	-	-	۱	مشاغل مربوط برانندگی وسائط نقلیه موتوری
۴۳	-	۱۷۱۷	۲۲۷	۲۵۸	۱۷	۲۲۲۲	مشاغل مربوط برانندگی وسائط نقلیه بوسه حیوان - کشیده - حیوانه (مانند گاری و درشکه وغیره)
۲	۳	۲۴۸	۸	۲۳۸	۱	۵۰۰	حرفه های صنعتی و عملیات تولیدی و مشاغل مربوط بان
۳۶۷	۳۸	۱۲۱۲۶	۲۵۱	۱۹۲۰	۵۳۱	۱۵۳۳۳	مشاغل مربوط به نساجی (فهرز قالی بانی)
۴	۴	۸۹۲	۱۲۱	۹۲	۱۷	۱۱۳۰	مشاغل مربوط بقالی بانی
۲۸۷	-	۰	-	۳	-	۳	مشاغل مربوط به تهیه پوشاک و محصولات چرمی و قشای
۱۰	۳	۱۰۷۸	۲	۶۴۸	۱۴۳	۲۳۸۱	مشاغل مربوط به سبب سازی و چارو سازی و ماهوت پاک کن سازی
-	۵	۴۳	-	۲۹	۲	۷۹	مشاغل مربوط به ساختن اشیا چوبی و کارهای مربوط بان
۳	۳	۷۲۳	۶	۲۱۲	۴۰	۹۹۷	مشاغل مربوط به فلزکاری
۷	۱۱	۱۱۴۵	۳۰	۴۳۵	۱۱۲	۱۷۵۰	مشاغل الکتریکی و الکترونیکی
۱	۲	۲۰۱	۴۷	۲۶	۸	۲۸۵	مشاغل ساختمانی و کارهای مربوط بان که در جای دیگر طبقه بندی نشده
۲۹	۳	۵۰۵۹	۲۱	۱۴۰	۶۴	۵۳۲۶	مشاغل مربوط به ماشینهای مستقر جراثقال و مشاغل مربوط به عملیات مکانیک ماشینهای ساختمانی مستقر
۳	-	۱۰۴	۲۸	۱۱	۶	۱۶۲	مشاغل مربوط به چاپ - صحافی و تهیه محصولات کاغذی
۱	-	۴۰	-	۸	-	۴۹	مشاغل مربوط به سلاگری و کارهای مربوط بان
-	۱	۱۷	-	۱۸	۱	۳۷	مشاغل مربوط به ساختن مواد شیشهائی و کارهای مربوط بان
-	-	۹۳	۶	۴۵	۶	۱۵۳	مشاغل مربوط به پوست و عمل آوردن آن
-	-	۸۲	-	۱۴	۸	۱۰۴	مشاغل مربوط به تهیه مواد غذایی و غذائی و خانها
۱۱	۶	۱۷۵۳	۱	۱۱۵	۱۱۶	۲۰۶۱	حرفه های صنعتی و تولیدی متفرقه و کارهای مربوط بان
-	-	۳۴	۱۱	۱۶	۵	۶۶	عمه هائیکه در پیشه های صنعتی مختلف برای تولید محصولات و عملیات مربوط بانها کار میکنند
-	-	۳۳۷	۶۰	۲۸	-	۴۲۵	مشاغل مربوط بانجام خدمات * سرویسها
۱۵	۱۲	۳۴۹۸	۱۲۴۳	۳۱۰	۶۴	۵۳۲۲	مشاغل مربوط بخدمات محافظت و حراست و نگهبانی
۳	-	۳۴۸	۱۳۷	۲۸	۴	۱۳۲۰	خدمات خانگی و شخصی و کارهای مربوط بان
۱۰	۱۲	۲۳۹۶	۲۸	۲۹۱	۵۱	۲۷۶۶	مشاغل خدمات متفرقه
۱	-	۱۲۰	۱۶	۳۶	۱	۲۱۷	عمه هائیکه در مشاغل مربوط به خدمات کار میکنند
۲	-	۵۱۴	۲۵۹	۳۵	-	۸۸۹	مشاغل مربوط به خدمات ثابت ارتشی و مشاغل که قبلا مشخصه یا اظهار نشده
۱۰۵۸۰	۲۸۷۹	۱۱۰	۱۸۲۳	۱	-	۱۳۹۹	خدمات ثابت ارتشی
-	-	-	۱۸۰۸	-	-	۱۸۰۸	مشاغل که دقیقاً مشخصه یا اظهار نشده اند
۱۰۷۸	۲۸۷۹	۶	۱۲	۷	-	۱۴۸۳	عمه هائیکه در جای دیگر طبقه بندی نشده اند
۳	-	۱۰۴	-	۲	-	۱۰۸	
زن							
جمع ازده ساله بیابالی							
۴	۳	۲۸۳۶	۲۷۷	۳۰۵	۱۴	۳۸۳۹	مشاغل حرفه ای - فنی و کارهای مربوط بان
-	-	۱۳۱	۵۱۵	۲۹	۱	۲۷۶	مشاغل مربوط به تمام زیست شناسی (بیولوژی) و کشاورزی و کارهای مربوط بان
-	-	۱	-	-	-	۱	

بقیه جدول شماره ۱۲ - طبقات مشاغل برحسب وضع اشتغال و جنس، جمعیت مشاغل بکارآمده ساله بالای حوزه سرشماری شیراز: آبانماه ۱۳۳۵ (نوامبر ۱۹۵۶)

وضعیت اظهار شده	کارگزاران خانوادگی بدون مزد	مزد بگیر	مستخدم دولت	کارکنانیکه برای خود کار میکنند	کارفرما	جمع مشاغلین	طبقه بندی از لحاظ شغل و جنسیت
							شهر شیراز بقیه زن
-	-	۱۱۹	۱۱۱	۲۱	۱	۲۵۲	مشاغل مربوط به علم و بهداشت و امور مربوط به آن
-	-	۷	۲۰۲	۱	-	۴۱۱	مشاغل مربوط به تعلیم و تدریس و سایر امور مربوط به آن
-	-	۲	-	-	-	۶	مشاغل مذهبی - امور خیریه و عام المنفعه
-	-	۱	-	-	-	۱	مشاغل هنری - نویسندگی و سایر مشاغل تفریحی
-	-	۱	۱	۳	-	۵	سایر مشاغل حرفه ای و فنی و امور مشابه آن
-	-	۱۱	۱۴۳	۱	۲	۱۶۵	مشاغل مربوط به امور اداری و منشی گری و امور مربوط به آن
-	-	۱	۲۷	-	۲	۳۵	مشاغل مدیریت و اداره کردن امور (بجز کشاورزی)
-	-	۱۳	۱۱۶	۱	-	۱۳۰	منشی گری و مشاغل دفتری و کارهای مربوط به آن
-	-	۱۲	-	۴۵	۱	۵۸	فروش و مشاغل مربوط به آن
-	-	۵	-	۲۶	-	۳۱	خود فروش در رنگها و مغازه ها
-	-	۷	-	۱	-	۱۶	خود فروش دوره گرد ها
-	-	-	-	-	۱	۱	عده فروش و مشاغل مربوط به آن
-	-	۲۹	۱	۴	۷	۴۲	مشاغل مربوط به زراعت - جنگلیانی - شکار و ماهیگیری
-	۱	۲۳	۱	۴	۷	۳۶	مشاغل زراعت
-	-	۶	-	-	-	۶	عده ها تنیکه به زراعت و شکار و ماهیگیری و جنگلیانی مشغول بکار هستند
-	-	۱	-	-	-	۱	امور مربوط به استخراج معدن و استخراج سنگ و حفاری
-	-	۱	-	-	-	۱	مشاغل مربوط به ساختن و حمل آوردن مواد معدنی
-	-	۳	-	-	-	۳	مشاغل مربوط به حمل و نقل
-	-	۱	-	-	-	۱	مشاغل مربوط به هواپیمائی
-	-	۲	-	-	-	۲	مشاغل مربوط به براندگی و ساختن نقلیه موتوری
۱	۱	۵۲۳	۷	۲۱۱	۳	۷۵۶	حرفه های صنعتی و عملیات تولیدی و مشاغل مربوط به آن
-	۱	۲۱۲	-	۷۳	-	۲۸۷	مشاغل مربوط به نساجی (شیراز نالی بانی)
-	-	۵۵	-	۲۰	-	۷۵	مشاغل مربوط به بقالی بانی
-	-	۱۱۳	۴	۱۸	۳	۲۱۸	مشاغل مربوط به تهیه پوشاک و محصولات چرمی و قماش
-	-	-	-	-	-	-	مشاغل مربوط به سبک سازی و پاروسازی و ماهوت پان کن سازی
-	-	-	-	۳	-	۳	مشاغل مربوط به ساختن اشیاء چوبی و کارهای مربوط به آن
-	-	۲	-	۱	-	۳	مشاغل مربوط به فلزکاری
-	-	۲	-	۲	-	۴	مشاغل الکتریکی و الکترونیکی
-	-	۵	-	۱	-	۶	مشاغل ساختمانی و کارهای مربوط به آن که در جای دیگر طبقه بندی نشده
-	-	۱	۲	-	-	۳	مشاغل مربوط به ساختن مواد شیمیائی و کارهای مربوط به آن
-	-	۴	-	-	-	۴	مشاغل مربوط به پوست و حمل آوردن آن
-	-	۵	۱	۳	-	۹	مشاغل مربوط به تهیه مواد غذایی و دخانیات
-	-	-	-	-	-	-	حرفه های صنعتی و تولیدی متنوعه و کارهای مربوط به آن
-	-	۵۲	-	-	-	۵۲	عده ها تنیکه در پیشه های صنعتی مختلف برای تولید محصولات و عملیات مربوط به آنها کار میکنند
-	۱	۲۱۰۵	۱۰	۱۴	-	۲۱۳۰	مشاغل مربوط به انجام خدمات "سروسبها"
-	-	۱۵	۳	-	-	۱۸	مشاغل مربوط به خدمات محافظت و حراست و نگهبانی
-	۱	۲۰۸۸	۷	۱۴	-	۲۱۱۰	خدمات خانگی و شخصی و کارهای مربوط به آن

بجمله جدول شماره ۱۲ - طبقات مشاغل بر حسب وضع اشتغال و جنس در جمعیت مشاغل بکارزده ساله به بالای حوزه سرشماری شیراز - آبانماه ۱۳۳۵ (نوامبر ۱۹۵۶)

وضع اطفا	کارکنان شانوار گسی بدون مزد	مزد بگیر	مستخدم دولت	کارکنانیک برای خود کار میکنند	کارفرما	جمع مشاغلین	طبقه بندی از لحاظ مشاغل و جنسیت
							شهر شیراز بقیه زن
-	-	۱	-	-	-	۱	مشاغل خدمات مشترکه
-	-	۱	-	-	-	۱	صنایع هائیکه در مشاغل مربوط به خدمات کار میکنند
-	-	۲	۱	۱	-	۴	مشاغل مربوط به خدمات ثابت ارتشی و مشاغل که در تفرقا مشخص و یا اظهار نشده
۳	-	-	-	-	-	۳	خدمات ثابت ارتشی
-	-	-	۱	-	-	۱	مشاغل که در تفرقا مشخص یا اظهار نشده اند
-	-	-	-	۱	-	۱	صنایع هائیکه در جای دیگر طبقه بندی نشده اند
-	-	۳	-	-	-	۳	

جدول شماره ۱۲- تقسیمات عمده فعالیت صنعتی بر حسب سن و جنس در جمعیت شامل به کار آمده ساله بهای حوزه سرشماری شیراز: آبان ماه ۱۳۳۵ (نوامبر ۱۹۵۶)
(سن اظهار نشده نیز جزو جمع سنین ازده ساله به بالا منظور شده است)

سن اظهار نشده	۶۵-ساله به بالا	۴۵-۶۴ ساله	۲۵-۴۴ ساله	۱۵-۲۴ ساله	۵-۱۴ ساله	جمع ازده ساله به بالا	تقسیمات عمده فعالیت صنعتی و جنس
کل حوزه سرشماری شیراز مردوزن							
۶۱	۶۳۳۵	۲۵۲۲۷	۵۴۵۴۹	۱۶۶۶۳	۱۱۱۴۶	۵۰۶۶	جمع شاغلین ----- ۱۱۸۵۷۰
۱۱	۳۴۳۲	۱۱۴۷۴	۲۴۵۷۸	۵۱۴۲	۴۶۶۲	۲۴۱۷	کناوری- جنگلبانی- شکار و ماهیگیری----- ۵۱۷۵۴
-	۲	۱۱	۴۰	۸	۵	۴	استخراج معدن و استخراج سنگ----- ۷۰
۱۴	۲۱۷	۳۲۲۴	۸۳۳۶	۲۳۹۸	۲۲۹۰	۱۲۳۴	تولیدات صنعتی و نساجی----- ۱۸۲۱۳
۱	۴۱۸	۱۹۹۰	۴۷۱۳	۱۲۴۲	۱۲۹۱	۴۷۲	ساختمان----- ۱۰۲۰۷
-	۳۶	۱۲۰	۲۱۳	۴۸	۲۸	۷	برق- گاز- آب و سرویسهای بهداشتی----- ۴۶۲
۵	۷۲۶	۳۰۷۲	۵۱۰۹	۸۱۱	۶۲۳	۲۶۲	تجارت (کلی و جزئی)----- ۱۰۶۰۸
۲	۱۳۹	۹۵۹	۲۴۶۵	۵۲۴	۲۷۲	۵۵	حمل و نقل- انبارداری و ارتباطات----- ۴۴۶۱
۱۷	۷۸۸	۴۱۳۳	۸۳۰۷	۱۷۵۴	۶۶۱	۵۳۹	خدمات (سرویسها)----- ۱۶۴۹۹
۳	۲۷	۲۳۴	۷۰۸	۴۶۶	۱۶۹	۷۹	فعالیتها اینکه باندازه کافی توضیح نشده----- ۶۳۲۶
مرد							
۵۱	۵۸۲۹	۲۳۱۱۹	۵۰۶۱۸	۱۴۹۵۷	۱۰۱۱۴	۴۴۶۱	جمع شاغلین ----- ۱۰۹۱۴۹
۱۱	۳۴۱۳	۱۱۳۵۴	۲۴۴۲۴	۵۱۰۴	۴۶۳۵	۲۳۴۸	کناوری- جنگلبانی- شکار و ماهیگیری----- ۵۱۲۹۷
-	۲	۱۱	۴۰	۸	۵	۴	استخراج معدن و استخراج سنگ----- ۷۰
۱	۵۳۶	۲۳۰۲	۵۹۵۷	۱۶۶۴	۱۶۰۰	۹۱۳	تولیدات صنعتی و نساجی----- ۱۲۳۵۱
۱	۴۱۷	۱۹۸۵	۴۷۹۱	۱۲۴۲	۱۲۸۹	۴۶۸	ساختمان----- ۱۰۱۹۳
-	۳۶	۱۲۰	۲۱۳	۴۸	۲۷	۷	برق- گاز- آب و سرویسهای بهداشتی----- ۴۶۰
۵	۷۰۸	۳۰۳۵	۵۰۸۰	۸۰۶	۶۱۹	۲۶۲	تجارت (کلی و جزئی)----- ۱۰۵۱۵
۲	۱۳۹	۹۵۸	۲۴۶۱	۵۲۱	۲۷۶	۵۵	حمل و نقل- انبارداری و ارتباطات----- ۴۴۱۲
۱۷	۵۱۱	۳۱۱۹	۶۳۶۹	۱۳۴۹	۶۸۴	۳۱۷	خدمات (سرویسها)----- ۱۲۹۶۱
۳	۲۷	۲۱۵	۷۰۲	۴۶۵	۱۶۹	۷۸	فعالیتها اینکه باندازه کافی توضیح نشده----- ۶۳۱۰
زن							
۱۰	۴۹۶	۲۱۰۸	۳۲۳۱	۱۲۳۶	۱۰۳۲	۶۰۸	جمع شاغلین ----- ۶۴۶۱
-	۱۱	۱۲۰	۱۵۴	۳۸	۵۷	۱۹	کناوری- جنگلبانی- شکار و ماهیگیری----- ۴۵۷
-	-	-	-	-	-	-	استخراج معدن و استخراج سنگ-----
۵	۱۸۱	۱۲۲	۶۳۷۹	۷۸۴	۶۶۰	۳۲۱	تولیدات صنعتی و نساجی----- ۵۲۱۲
-	۱	۵	۲	-	۲	۴	ساختمان----- ۱۴
-	-	-	-	-	۱	۱	برق- گاز- آب و سرویسهای بهداشتی----- ۲
-	۱۸	۲۷	۶۶	۵	۴	-	تجارت (کلی و جزئی)----- ۱۳
-	-	۱	۴	۳	۱	-	حمل و نقل- انبارداری و ارتباطات----- ۶
۵	۲۷۷	۱۰۰۴	۱۳۵۸	۴۰۵	۲۷۷	۲۱۲	خدمات (سرویسها)----- ۳۵۳۸
-	-	۱	۵	۱	-	۱	فعالیتها اینکه باندازه کافی توضیح نشده----- ۱۶

بقیه در صفحه بعد

بقیه جدول شماره ۱۴ - تسهیلات عمده صنعتی بر حسب سن و جنس در جمعیت شافل بکار آمده ساله بهای ای حوزه سرشماری شیراز و آب انبار ۱۱۳۳۵ شماره ۱۱۳۳۵ - نوامبر ۱۹۵۶
(سن اظهار نشده نیز جزا جمع سنین ازده ساله بیای منظور شده است)

سرد	جمع ازده ساله بیای	۱۱-۱۰ ساله	۱۰-۹ ساله	۹-۸ ساله	۸-۷ ساله	۷-۶ ساله	۶-۵ ساله	تسهیلات عمده نمایندگی صنعتی و جنس
شهر شیراز								
مردوزن								
۲۹	۲۱۹۷	۱۰۳۳۳	۷۱۳۱۲	۸۸۳۱	۹۰۸۳	۱۷۸۷	۹۹۱۷۲	جمع شافلین
۳	۳۱۴	۱۴۱	۱۲۶۵	۲۴۱	۲۱۶	۱۱۲	۳۰۹۷	کشاورزی - جنگلی - شکار و ماهیگیری
-	-	۸	۲۸	۶	۲	۴	۴۸	استخراج معدن و استخراج سنگ
۱	۳۵۸	۱۸۷۲	۹۷۸۹	۱۳۳۱	۱۳۷۲	۸۲۲	۱۰۵۶۰	تولیدات صنعتی و نماسازی
۱	۲۴۳	۱۱۸۷	۲۳۴۲	۷۲۰	۶۹۸	۳۵۹	۵۷۰۰	ساختمان
-	۳۴	۱۱۷	۲۰۰	۴۵	۳۴	۷	۴۳۷	برق - گاز - آب و سروسهای بهداشتی
۴	۵۱۳	۲۳۱۵	۳۴۸۲	۶۳۲	۴۶۸	۲۱۰	۷۶۰۴	تجارت (کل و جزئی)
۲	۹۶	۷۳۵	۱۱۲۷	۴۳۰	۱۱۲	۳۵	۳۴۱۷	حمل و نقل - انبارداری و ارتباطات
۱۰	۶۳۵	۳۱۳۳	۶۱۷۴	۱۴۱۳	۶۳۱	۳۳۴	۱۳۴۶۱	خدمات (سروسها)
-	۱۴	۵۵	۳۰۰	۴۰۵۰	۴۶۵	۴	۴۸۸۸	نمایندگی باندازه گانی توضیح نشده
مرد								
۲۴	۱۸۱۴	۹۰۶۵	۲۰۰۹۱	۸۳۹۹	۳۷۸۶	۱۰۷۴	۴۵۳۳۳	جمع شافلین
۳	۳۰۷	۱۰۸	۱۳۳۳	۲۴۱	۲۱۴	۱۰۷	۳۰۱۳	کشاورزی - جنگلی - شکار و ماهیگیری
-	-	۸	۲۸	۶	۲	۴	۴۸	استخراج معدن و استخراج سنگ
۱	۳۰۸	۱۷۰۱	۹۰۱۳	۱۳۱۴	۱۳۹۱	۷۷۱	۱۸۵۷	تولیدات صنعتی و نماسازی
۱	۲۴۳	۱۱۸۵	۲۳۴۰	۷۲۰	۶۹۷	۳۵۹	۵۶۶۴	ساختمان
-	۳۴	۱۱۷	۲۰۰	۴۵	۳۳	۷	۴۳۵	برق - گاز - آب و سروسهای بهداشتی
۴	۴۹۱	۲۳۷۱	۳۴۵۸	۶۳۱	۴۶۵	۲۱۰	۷۵۳۶	تجارت (کل و جزئی)
۲	۹۶	۷۳۵	۱۱۳۳	۴۳۸	۱۱۲	۳۵	۳۴۱۴	حمل و نقل - انبارداری و ارتباطات
۵	۳۹۴	۲۶۰۰	۵۷۸۷	۱۰۶۶	۴۲۷	۱۷۸	۱۰۴۵۷	خدمات (سروسها)
-	۱۴	۵۰	۲۹۶	۴۰۵۰	۴۶۵	۴	۴۸۷۱	نمایندگی باندازه گانی توضیح نشده
زن								
۵	۳۰۳	۱۰۶۸	۱۰۲۱	۱۴۴	۱۹۷	۲۱۳	۳۸۳۱	جمع شافلین
-	۷	۲۳	۳۲	۵	۲	۵	۸۴	کشاورزی - جنگلی - شکار و ماهیگیری
-	-	-	-	-	-	-	-	استخراج معدن و استخراج سنگ
-	۵۰	۱۷۱	۲۷۱	۷۵	۸۵	۵۱	۷۰۳	تولیدات صنعتی و نماسازی
-	۱	۲	۱	-	۱	۱	۶	ساختمان
-	-	-	-	-	-	-	۲	برق - گاز - آب و سروسهای بهداشتی
-	۱۴	۲۴	۲۴	۳	۳	-	۶۸	تجارت (کل و جزئی)
-	-	-	۱	۲	-	-	۳	حمل و نقل - انبارداری و ارتباطات
۵	۲۳۱	۸۳۳	۱۱۸۷	۳۴۷	۲۰۵	۱۵۶	۲۶۶۴	خدمات (سروسها)
-	-	۵	۴	-	-	-	۱	نمایندگی باندازه گانی توضیح نشده

بقیه در صفحه بعد

پایه جدول شماره ۱۳ - تنصیبات عمده فعالیت صنعتی بر حسب سن و جنس در جمعیت شاغلین کار از دهه ساله بیابالی حوزه سرشماری شیراز با آبانماه ۱۳۳۰ (نوامبر ۱۹۴۶)
(سن اظهار نشده نیز جزو جمع سنین از دهه ساله بیابالی منظور شده است)

سن اظهار شده	۶۰ ساله بیابالی	۶۰-۶۴ ساله	۶۵-۶۹ ساله	۷۰-۷۴ ساله	۷۵-۷۹ ساله	۸۰-۸۴ ساله	جمع از دهه ساله بیابالی	تنصیبات عمده فعالیت صنعتی و جنس پایه نقاط حوزه سرشماری شیراز مردوزن
							۱۱ ۳۶۸	جمع شاغلین
۱۱	۳ ۱۱۸	۱۰ ۵۳۳	۲۳ ۳۱۴	۴۸ ۹۶	۷ ۰۱۳	۲ ۲۸۲	۸۸ ۶۵۷	کشاورزی - جنگلبانی - شکار و ماهیگیری
-	۲	۳	۱۲	۲	۳	-	۲۲	استخراج معدن و استخراج سنگ
۰	۲۵۹	۱ ۳۶۲	۳ ۵۵۲	۱۰ ۵۹	۶۱۴	۴۱۲	۷ ۶۶۳	تولیدات صنعتی و نماسازی
-	۱۷۵	۸۰۳	۲ ۱۵۱	۵۷۲	۵۹۳	۱۱۳	۴ ۵۰۷	ساختن
-	۲	۳	۱۳	۳	۴	-	۲۵	برق - گاز - آب و سروسهیای بهداشتی
۱	۲۱۳	۷۷۷	۱ ۶۳۷	۱۷۹	۱۵۵	۵۲	۳ ۰۰۴	تجارت (کلی و جزئی)
-	۴۳	۲۳۴	۵۶۸	۹۴	۸۵	۲۰	۱ ۰۰۴	حمل و نقل - انبارداری و ارتباطات
۷	۱۶۳	۷۰۰	۱ ۳۳۳	۳۴۱	۳۳۹	۲۰۵	۳ ۰۷۸	خدمات (سروسهیای)
۲	۵۲	۱۷۹	۴۰۸	۲۱۶	۵۰۴	۷۵	۱ ۴۳۸	فعالیتهاییکه باندازه کافی توضیح نشده
							۲۳ ۸۱۶	جمع شاغلین
۱۱	۳ ۱۰۶	۱۰ ۴۴۶	۲۳ ۱۹۱	۴۸ ۱۳	۷ ۰۲۱	۲ ۲۴۱	۸۸ ۲۸۴	کشاورزی - جنگلبانی - شکار و ماهیگیری
-	۲	۳	۱۲	۲	۳	-	۲۲	استخراج معدن و استخراج سنگ
۰	۲۲۸	۱ ۰۰۱	۱ ۴۴۴	۳۵۰	۳۰۹	۱۶۲	۳ ۰۷۴	تولیدات صنعتی و نماسازی
-	۱۷۵	۸۰۰	۲ ۱۵۱	۵۷۲	۵۹۲	۲۰۹	۴ ۴۹۹	ساختن
-	۲	۳	۱۳	۳	۴	-	۲۵	برق - گاز - آب و سروسهیای بهداشتی
۱	۲۰۹	۷۶۴	۱ ۶۳۳	۱۷۷	۱۵۴	۵۲	۳ ۹۷۹	تجارت (کلی و جزئی)
-	۴۳	۲۳۳	۵۲۵	۹۳	۸۴	۲۰	۱ ۰۰۴	حمل و نقل - انبارداری و ارتباطات
۷	۱۱۷	۵۲۹	۱ ۱۶۲	۲۸۳	۲۵۷	۱۴۹	۳ ۵۰۴	خدمات (سروسهیای)
۲	۵۲	۱۷۵	۴۰۷	۲۱۵	۵۰۴	۷۴	۱ ۴۳۱	فعالیتهاییکه باندازه کافی توضیح نشده
							۵ ۵۸۲	جمع شاغلین
-	۱۲	۸۷	۱۲۲	۳۲	۵۵	۶۴	۳۷۲	کشاورزی - جنگلبانی - شکار و ماهیگیری
-	-	-	-	-	-	-	-	استخراج معدن و استخراج سنگ
۰	۱۳۱	۷۱۱	۲ ۱۰۸	۷۰۹	۶۰۵	۲۷۰	۴ ۵۸۹	تولیدات صنعتی و نماسازی
-	-	۳	-	-	۱	۴	۸	ساختن
-	-	-	-	-	-	-	-	برق - گاز - آب و سروسهیای بهداشتی
-	۴	۱۳	۵	۲	۱	-	۲۵	تجارت (کلی و جزئی)
-	-	۱	۳	۱	۱	-	۶	حمل و نقل - انبارداری و ارتباطات
-	۴۶	۱۷۱	۱۷۱	۵۸	۷۲	۵۶	۵۷۴	خدمات (سروسهیای)
-	-	۱	۱	۱	-	۱	۷	فعالیتهاییکه باندازه کافی توضیح نشده

جدول شماره ۱۴ - طبقات فعالیت صنعتی بر حسب وضع اشتغال و جنس و جمعیت ناغل بنا بر اژده ساله بهالای حوزه سرشماری شیراز، آبانماه ۱۳۳۰ (نوامبر ۵۶)

ردیف	کارکنان خانوار گسی بدون مزد	مزد بگیر	مستخدم دولت	کارکنانیکه برای خود کار میکنند	کارفرما	جمع شانلون	طبقات فعالیت صنعتی و جنس
							کل حوزه سرشماری شیراز
							مردون
۱	۸ ۲۸۱	۴۹ ۵۴۱	۱ ۰۹۶	۴۶ ۵۶۵	۲ ۲۹۶	۱۱۸ ۵۲۰	جمع اژده ساله بهالای
۲	۴ ۵۶۳	۱۴ ۵۳۲	۲۸	۳۱ ۴۷۶	۳۴۹	۵۱ ۷۵۴	کشاورزی - جنگلیانی - شکار - ماهیگیری
۳	۴ ۵۶۱	۱۴ ۴۵۶	۲۷	۳۱ ۴۳۵	۳۴۸	۵۱ ۶۳۲	محصولات کشاورزی و دامی
۴	۲	۲۵	۱	۲۱	-	۲۵	جنگلیانی و قطع اشجار
۵	-	-	-	۱۰	-	۱۰	کشتار و تله گذاری و تکثیر حیوانات شکار (مستور کسب و تجارت)
۶	-	۱	-	۲	-	۳	ماهیگیری
۷	-	۵۷	۲	۸	۲	۷۰	استخراج معدن و استخراج سنگ
۸	-	۱	-	۱	-	۲	استخراج معدن نخل سنگ
۹	-	-	-	-	-	۱	استخراج معدن فلزات
۱۰	-	-	۲	-	-	۲	استخراج نفت خام و گازهای طبیعی
۱۱	-	۵۶	-	۷	۲	۶۵	استخراج معادن سنگ - خاک رست - ماسه و شن
۱۲	۴۷۲	۱۱ ۰۲۴	۳۶۶	۵ ۴۵۵	۵۶۲	۱۸ ۲۲۲	توليدات صنعتی و نساجی
۱۳	۲۵	۲ ۱۳۳	۲۹۰	۳۲۴	۱۳۵	۲ ۹۱۹	صنعت مواد غذایی (شیراز آشامیدنیها)
۱۴	-	۴۸	-	۱۲	۱	۶۱	صنعت آشامیدنیها
۱۵	-	-	۴۶	-	-	۴۶	صنعت دخانیات
۱۶	۳۱۷	۳ ۵۱۴	۲۲	۲ ۴۱۱	۲۲	۶ ۳۲۵	صنعت نساجی
۱۷	۵۹	۲ ۲۱۵	۲	۱ ۴۱۱	۱۱۷	۳ ۸۶۶	صنعت کفش سازی و سایر پوششها و اشیا ساخته شده از شمعوات
۱۸	۲۸	۱۳۴	۱	۴۱۹	۴۷	۱ ۴۳۲	صنعت چوب و چوب پنبه (شیراز صنعت میل)
۱۹	-	۲۱	-	۱۵	۸	۴۴	صنعت بیل
۲۰	-	۷	-	۶	۳	۱۳	صنعت کاغذ سازی و محصولات کاغذی
۲۱	-	۳۶	-	۴	۳	۴۴	چاپ و انتشار و صنایع وابسته بآن
۲۲	-	۸۸	-	۲۵	۸	۱۲۱	صنعت چرم و محصولات چرمی (بجز کفش)
۲۳	-	۲۵	-	۲۰	۱	۴۶	صنعت محصولات لاستیکی
۲۴	۵	۱۰۹	۱	۱۰	۱۰	۲۱۵	صنعت مواد شیمیایی و محصولات شیمیایی
۲۵	-	۴	۱۶۸	-	-	۲۰۲	صنایع محصولات نفت و زغال سنگ
۲۶	۴	۴۶۶	۹۵	۴۸	۲۵	۲۱۲	صنایع محصولات معدنی غیر فلزی (شیراز محصولات نفت و زغال سنگ)
۲۷	-	-	-	۱	-	۱	صنایع فلزات اساسی (ساختن ورق و تیر آهن)
۲۸	۲۴	۷۴۶	۲	۳۲۹	۸۱	۱ ۲۲۷	صنایع محصولات فلزی (شیراز ماشین آلات و لوازم حمل و نقل)
۲۹	-	۹۰	۴	۱۱	۱	۱۱۶	صنعت ماشین آلات (شیراز ماشین آلات الکتریکی)
۳۰	۲	۳۱	۳	۱۱	۵	۵۲	صنعت ماشین آلات الکتریکی و دستگاهها و لوازم الکتریکی
۳۱	۵	۳۱۲	۱	۸۳	۱۸	۴۲۱	صنعت لوازم و وسایل نظمه
۳۲	۳	۲۴۵	۱	۱۵۴	۱۷	۴۲۰	صنایع متفرقه
۳۳	۱۶	۱ ۶۲۸	۱۶۸	۲۵۶	۱۸	۱۰ ۲۰۷	ساختمان
۳۴	۱	۲۳۵	۶۴	۵۴	۷	۴۶۲	برق - گاز - آب و سروسهای بهداشتی
۳۵	-	۱۷۵	۴۰	۱۲	۵۰	۲۲۲	برق - گاز و بخار
۳۶	۱	۱۶۰	۲۴	۴۲	۲	۲۲۹	آب و سروسهای بهداشتی
۳۷	۲۰	۲ ۶۳۲	۲۲۴	۶ ۹۹۵	۴۸۵	۱۰ ۶۰۸	تجارت
۳۸	۲۴۲	۲ ۶۰۱	۱	۶ ۹۳۹	۴۸۵	۱۰ ۲۸۸	تجارت کلی و جزئی
۳۹	-	۵	۲۲۴	۳	-	۲۲۲	بانکها و سایر موسسات مالی
۴۰	-	۷	۸	-	-	۱۵	بیمه
۴۱	-	۱۹	۱	۵۳	-	۷۳	مشغلات
۴۲	۱۸	۳ ۱۲۹	۱۶۶	۱ ۰۰۸	۵۲	۴ ۴۲۱	حمل و نقل و انبارداری و ارتباطات

بینه جدول شماره ۱۱ - طبقات فعالیت صنعتی بر حسب وضعیت اشتغال و جنسیت شامل یکزار و پانصد و سی و سه نفر از حوزه سرشماری شیراز و آبادان (۱۳۳۰) (نوامبر ۱۹۵۱)

وضعیت اطهار شده	کارکنان خانوادگی بدون مزد	مزد بگیر	مستخدم دولت	کارکنان برای خود کار میکنند	کارفرما	جمع شاغلین	طبقات فعالیت صنعتی و جنس
							کل حوزه سرشماری شیراز
							بینه مردوزن
۹۸	۱۸	۳۱۲۲	۳۶	۱۰۰۶	۵۱	۴۲۶۷	حمل و نقل
-	-	۷	۲	۴	۱	۱۴	انبارداری
-	-	-	۳۰	-	-	۳۰	ارتباطات
۲۰	۴۶	۷۳۲۲	۷۷۵۱	۱۲۱۱	۱۴۱	۱۶۴۹۱	خدمات (سرویسها)
-	-	-	۶۰۲۱	-	-	۶۰۲۱	خدمات دولتی
۱	-	۱۰۱۳	۱۲۳۰	۴۷۷	۳۱	۳۱۷۲	خدمات اجتماعی و خدمات تجاری و صنعتی و ساختمانی
۱	۱	۷۸	۱	۳۳	۴	۱۴۸	خدمات تفریحی
۱۰	۴۵	۳۱۳۱	۲	۶۷۱	۹۸	۷۰۵۷	خدمات شخصی
۱۰۰	۴۵	۳۱۳۱	۲	۶۷۱	۹۸	۷۰۵۷	فعالیتها بیکه با اندازه نانی توضیح نشده
۱۰۰	۴۵	۳۱۳۱	۲	۶۷۱	۹۸	۷۰۵۷	معدن
۱۰۰	۴۵	۳۱۳۱	۲	۶۷۱	۹۸	۷۰۵۷	جمع ازده ساله برآورد
۱۰۰	۴۵	۳۱۳۱	۲	۶۷۱	۹۸	۷۰۵۷	کشاورزی - جنگلبانی - شکار - ماهیگیری
۱۷۲	۱۰۰۷	۱۳۱۳۰	۲۷	۳۱۳۴۷	۱۲۷	۵۱۱۷۰	محصولات کشاورزی و دامی
۱	۲	۷۵	۱	۲۱	-	۱۰۸	جنگلبانی و قطع اشجار
۱	-	-	-	۱۰	-	۱۰	شکار و تکثیر حیوانات شکار (مستور کسب و تجارت)
۱	-	-	-	۲	-	۲	ماهیگیری
۱	-	۵۷	۲	۸	۲	۷۰	استخراج معدن و استخراج سنگ
-	-	-	-	۱	-	۲	استخراج معدن ذغال سنگ
۱	-	-	-	-	-	۱	استخراج معدن فلزات
-	-	-	-	۲	-	۲	استخراج نفت خام و گازهای طبیعی
-	-	۵۶	-	۷	۲	۶۵	استخراج معادن سنگ - خاک رست - ماسه و شن
۴۴	۱۸۴	۸۴۱۳	۶۰۱	۲۰۷۱	۵۵۶	۱۲۱۳۱	توليدات صنعتی و نو سازی
۱۲	۴۴	۲۰۶۷	۶۶۰	۳۰۲	۱۳۵	۲۸۳۱	صنعت مواد غذایی (غیر از آبنامید نیها)
-	-	۴۸	-	۹	۱	۵۸	صنعت آبنامید نیها
-	-	-	۴۴	-	-	۴۴	صنعت دخانیات
۴	۴۱	۱۱۴۴	۲۰	۲۴۵	۲۵	۱۱۷۹	صنعت نساجی
۱۱	۴۱	۲۰۵۵	۲	۱۲۶۱	۱۲۴	۳۰۴۲	صنعت کفترهای و سایر پوششها و انبیا ساخته شده از نسوجات
۲	۱۸	۱۲۲	۱	۴۱۵	۴۷	۱۴۲۶	صنعت چوب و چوب پنبه (غیر از صنعت بیل)
-	-	۲۱	-	۱۵	۸	۴۴	صنعت بیل
-	-	۷	-	۶	-	۱۳	صنعت کاغذ سازی و محصولات کاغذی
۱	-	۳۶	-	۴	۳	۴۴	چاپ و انتشار و صنایع وابسته بآن
-	-	۸۴	-	۳۵	۸	۱۱۷	صنعت چرم و محصولات چرمی (بجز کفش)
-	-	۲۵	-	۱۸	۱	۴۴	صنعت محصولات لاستیکی
-	۵	۱۰۸	-	۶۰	۱۰	۲۱۳	صنعت مواد شیمیائی و محصولات شیمیائی
-	-	۴	۱۹۱	-	-	۲۰۰	صنایع محصولات نفت و زغال سنگ
۴	۴	۴۳۱	۶۵	۴۸	۲۵	۶۳۷	صنایع محصولات معدنی غیر فلزی (غیر از محصولات نفت و زغال سنگ)
۵	۳۳	۷۴۵	۲	۳۷۶	۸۱	۱۲۳۲	صنایع محصولات فلزی (غیر از ماشین آلات و لوازم حمل و نقل)
۲	-	۱۰	۴	۱۱	۱	۱۱۶	صنعت ماشین آلات (غیر از ماشین آلات الکتریکی)
-	۲	۳۱	۳	۱۱	۵	۵۲	صنعت ماشین آلات الکتریکی و وسایط و لوازم الکتریکی
۲	۵	۳۱۴	۱	۸۳	۱۸	۴۲۱	صنعت لوازم و وسایط نقلیه
-	۳	۳۱۴	۱	۹۰۴	۱۶	۴۱۸	صنایع متفرقه
۴۱	۱۵	۱۶۶۳	۱۳۸	۳۵۵	۹۸	۱۰۱۹۳	ساختمان

بینه در روستاها بعد

بقیه جدول شماره ۱۴ - حقیقت فعالیت صنعتی بر حسب وضع اشتغال و جنس در نیمه نخست فاصله یکارزده ساله بهالای حوزه سرشماری شهران، آبانماه ۱۳۳۵ (توامبر)

کارکنان خانوادگی بدون مزد	مزد بگیر	مستخدم دولت	کارکنانیکه برای خود کار میکنند	کارنرمایا	جمع خانگی	طبقات فعالیت صنعتی و جنس
						کل حوزه سرشماری شهران
						بله مرد
۱	۳۳۳	۶۴	۵۴	۷	۴۶۰	برق - گاز - آب و سروسهای بهداشتی
-	۱۷۳	۴۰	۱۲	۵	۲۳۱	برق - گاز و بخار
۱	۱۶۰	۲۴	۴۲	۲	۲۳۹	آب و سروسهای بهداشتی
	۲۳۹	۲۱۴	۶۱۳	۸۱	۱۰۵۵	تجارت
	۲۳۹	۱	۶۸۷	۸۱	۱۰۲۰	تجارت کلی و جزئی
-	۵	۲۱۵	۲	-	۲۲۳	بانکها و سایر موسسات مالی
-	۷	۷	-	-	۱۴	پست
-	۱۹	۱	۵۳	-	۷۳	مستغلات
۱۸	۲۱۲	۱۶۵	۱۰۰۸	۵۲	۴۴۱۲	حمل و نقل و انبارداری و ارتباطات
۱۸	۲۱۴	۲۴	۱۰۰۴	۵۱	۴۲۵۹	حمل و نقل
-	۷	۲	۴	۱	۱۴	انبارداری
-	-	۱۳۹	-	-	۱۳۹	ارتباطات
۱۱	۱۰۳۷	۷۰۷۸	۱۱۴۴	۱۳۸	۱۲۱۶۱	خدمات (سروسها)
-	-	۵۹۱۶	-	-	۵۹۱۶	خدمات دولتی
۱	۸۴۰	۱۱۶۰	۴۳۵	۲۷	۲۸۱۱	خدمات اجتماعی و خدمات تجاری و صنعتی و ساختمانی
۱	۷۵	-	۶۱	۴	۱۴۱	خدمات تفریحی
۱	۳۶۲۲	۲	۶۴۸	۱۷	۴۴۳۳	خدمات شخصی
۷	۸۷۰	۱	۱۰۱	-	۱۳۱۰	فعالتهائیکه باندازه کافی توضیح نشده
						زن
۵	۳۷۸	۵۷۰۵	۶۹۹	۲۲	۱۰۴۲	جمع ارده ساله بهالای
۲	۸۴	۲۹۱	-	۸۸	۴۵۷	کشاورزی - جنگلی - مزار - ماهیگیری
۲	۸۴	۲۹۱	-	۸۸	۴۵۷	محصولات کشاورزی و دامی
-	۲۸۸	۲۶۱۰	۷	۲۳۸۱	۵۲۹۲	توليدات صنعتی و بسازی
-	۱	۶۶	-	۲۱	۸۸	صنعت مواد غذایی (غیر از آشپزخانهها)
-	-	-	-	۲	۲	صنعت آشپزخانهها
-	-	-	-	-	۱	صنعت دخانیات
-	-	-	-	-	۱	صنعت نساجی
-	۲۷۶	۲۳۷۰	۲	۲۱۹۶	۴۸۴۶	صنعت کفش سازی و سایر پوششها و اثاث ساخته شده از منسوجات
-	۱۰	۱۶۰	-	۱۵۱	۳۲۴	صنعت چوب و چوب پنبه (بغیر از صنعت میل)
-	-	-	-	-	۶	صنعت چرم و محصولات چرمی (بجز کفش)
-	-	-	-	-	۴	صنعت محصولات لاستیکی
-	-	-	-	-	۲	صنعت مواد شیمیائی و محصولات شیمیائی
-	-	-	-	-	۲	صنایع محصولات نفت و زغال سنگ
-	-	-	-	-	۲	صنایع محصولات معدنی غیر فلزی (بغیر از محصولات نفت و زغال سنگ)
-	-	-	-	-	۵	صنایع فلزات اساسی (ساختن ورق و تیر آهن)
-	-	-	-	-	۱	صنایع محصولات فلزی (بغیر از ماشین آلات و لوازم حمل و نقل)
-	-	-	-	-	۲	صنایع متفرقه
-	-	-	-	-	۱	
-	-	-	-	-	۱	

جدول شماره ۱۴ - طبقات فعالیت صنعتی بر حسب وضع اشتغال و جنس و در جمعیت شاغلین کار از دهه ساله بهالای حوزه سرشماری شیراز: آبانماه ۱۳۳۵ (نومبر ۱۹۵۶)

وضعیت اظهار نشده	کارکنان خانوادگی بدین مرتبه	مزد بگیر	مستخدم دولت	کارکنانیکه برای خود کار میکنند	کارفرما	جمع شاغلین	طبقات فعالیت صنعتی و جنس
							شهر شیراز
							نیک
۴	۳	۲۸۳۶	۶۷۷	۳۰۵	۱۴	۳۸۳۶	از دهه ساله بهالای
۱	۱	۷۱	-	۴	۷	۸۴	بزی - جنگلیاتی - شکار - ماهیگیری
۱	۱	۷۱	-	۴	۷	۸۴	تکناروزی و دامی
-	۱	۴۸۵	۴	۲۱۰	۳	۷۰۳	دات صنعتی و نو سازی
-	-	۶	-	-	-	۶	واد غذایی (غیر از آشپدنیها)
-	-	-	-	۲	-	۲	شایدنیها
-	-	-	۱	-	-	۱	مخانیات
-	۱	۳۵۲	-	۱۰۳	-	۴۵۷	ساجی
-	-	۱۱۲	-	۱۷	۳	۲۱۳	فنی سازی وسایر و ششها و اشیا ساخته شده از چات
-	-	۲	-	۴	-	۶	هرپ و چوب پنبه (بغیر از صنعت مبل)
-	-	۴	-	-	-	۴	بیل
-	-	-	۱	-	-	۱	واد شیمیائی و محصولات شیمیائی
-	-	-	۲	-	-	۲	مصولات نفت و زغال سنگ
-	-	-	-	-	-	۵	مصولات معدنی غیر فلزی (بغیر از محصولات نفت ل سنگ)
-	-	۵	-	۱	-	۶	زات اساس (ساختن ورق و غیر آهن)
-	-	۱	-	۲	-	۳	مصولات فلزی (بغیر از ماشین آلات و لوازم حمل و نقل
-	-	۱	-	-	-	۱	نقره
-	-	۵	-	۱	-	۶	تان
-	-	۲	-	-	-	۲	گاز - آب و سوسهای بهداشتی
-	-	۲	-	-	-	۲	از و بفار
-	-	۱۲	۱۰	۴۵	۱	۶۸	یت
-	-	۱۲	-	۴۵	۱	۶۸	نق و جزئی
-	-	-	۹	-	-	۹	بسیار موسسات مالی
-	-	-	۱	-	-	۱	
-	-	۲	۱	-	-	۳	ونقل و انبارداری و ارتباطات
-	-	۲	-	-	-	۲	بل
-	-	-	۱	-	-	۱	ت
-	۱	۲۲۵۴	۶۶۲	۴۴	۳	۳۱۶۳	مات (سوسپا)
-	-	-	۱۰۳	-	-	۱۰۳	دولتی
-	-	۱۶۲	۵۵۸	۲۸	۲	۷۵۰	اجتماعی و خدمات تجاری و صنعتی و ساختمانی
-	-	۲	۱	۲	-	۵	تشریحی
-	۱	۲۰۹۰	-	۱۴	۱	۲۱۰۶	شخصی
۳	-	۵	-	۱	-	۹	بینهمانیکه باندازه کافی توضیح نشده

بقیه جدول شماره ۱۴ - شیفت نمایندگی صنعتی بر حسب وضع اشتغال و جنس در جمعیت شامل کارآموزان و کارکنان سازمان شیراز - آبانماه ۷۰

نارکنسار خانوادگی بدون مزد	مزد بگیر	مستخدم دولت	کارکنانیکه برای خود کار میکنند	کارفرما	جمع شاغلین	شیفت فعالیت صنعتی و جنس
						شهر شیراز بقیه سرد
۲۶	۷۱۰۶	۳۸۸	۱۷۹۷	۴۸۷	۱۸۵۷	تولیدات صنعتی و توسازی
۶	۱۷۵۲	۳۱	۱۸۸	۱۱۹	۲۱۰۸	صنعت مواد غذایی (غیر از آشامیدنیها)
-	۴۸	-	۱	۱	۵۸	صنعت آشامیدنیها
-	-	۴۱	-	-	۴۱	صنعت دخانیات
۴	۱۰۴۰	۲۰	۱۲۴	۱۲	۱۲۱۴	صنعت نساجی
۳	۱۰۵۷۲	۱	۶۴۳	۱۴۷	۲۳۷۱	صنعت کفش، پارچه و سایر پوششها و اشیا ساخته شده از محصولات
۸	۷۴۳	۱	۲۲۳	۳۴	۱۰۱۲	صنعت چرم و چوب پنبه (بغیر از صنعت میل)
-	۲۱	-	۱۰	۸	۴۴	صنعت میل
-	۷	-	۶	-	۱۳	صنعت کاغذ سازی و محصولات کاغذی
-	۳۶	-	۴	۳	۴۴	چاپ و انتشار و صنایع وابسته بآن
-	۸۴	-	۱۴	۸	۱۰۶	صنعت چرم و محصولات چرمی (بجز کفش)
-	۱۷	-	۹	۱	۲۷	صنعت محصولات لاستیکی
-	۸۹	-	۴۳	۹	۱۴۱	صنعت مواد شیمیایی و محصولات شیمیایی
-	۴	۱۱۰	-	-	۱۱۴	صنایع محصولات نفت و زغال سنگ
۲	۳۷۶	۱۴	۳۹	۲۲	۵۳۷	صنایع محصولات معدنی غیر فلزی (بغیر از محصولات نفت و زغال سنگ)
۵	۱۷۲	۱	۲۴۵	۲۲	۱۰۰۱	صنایع محصولات فلزی (بغیر از ماشین آلات و لوازم حمل و نقل)
-	۸۴	۴	۱۰	۸	۱۰۸	صنعت ماشین آلات (بغیر از ماشین آلات الکتریکی)
۲	۳۱	۳	۱۰	۵	۵۱	صنعت ماشین آلات الکتریکی و دستگاهها و لوازم الکتریکی
۵	۲۱۱	۱	۷۰	۱۸	۳۹۵	صنعت لوازم و وسایل نقلیه
۱	۲۳۱	-	۱۴۵	۱۵	۳۹۲	صنایع متفرقه
۴	۵۳۷۹	۱۱	۱۸۲	۷۷	۵۶۹۴	ساختن
-	۳۱۷	۱۳	۴۸	۶	۴۲۵	برق - گاز - آب و سرویسهای بهداشتی
-	۱۶۷	۴۰	۱۲	۴	۲۲۴	پرورش و باغیچار
-	۱۵۰	۲۳	۳۶	۲	۲۱۱	آب و سرویسهای بهداشتی
۷۵	۲۳۴۰	۲۲۴	۴۱۳۴	۴۴۳	۷۰۵۶	تجارت
۷۵	۲۳۰۹	۱	۴۳۹	۴۴۳	۷۲۱۷	تجارت کلی و جزئی
-	۵	۲۱۵	۳	-	۲۱۳	بانکها و سایر موسسات مالی
-	۷	۷	-	-	۱۴	بیمه
-	۱۹	۱	۵۲	-	۷۲	سنگلات
۳	۲۵۸۰	۱۴۷	۵۸۴	۵۲	۳۴۱۴	حمل و نقل و انبارداری و ارتباطات
۳	۲۰۷۶	۷۰	۵۸۰	۵۱	۲۳۷۸	حمل و نقل
-	۴	۲	۴	۱	۱۱	انبارداری
-	-	۱۲۵	-	-	۱۲۵	ارتباطات
۱۴	۳۳۰۶	۶۲۹۶	۷۰۶	۱۱۵	۱۰۴۰۷	خدمات (سرویسها)
-	-	۵۳۰۵	-	-	۵۳۰۵	خدمات دولتی
-	۷۲۷	۹۸۹	۳۴۳	۳۲	۲۱۱۰	خدمات اجتماعی و خدمات تجاری و صنعتی و ساختمان
-	۴۰	-	۳۵	۴	۸۰	خدمات فرهنگی
۱۴	۲۰۲۹	۷	۳۲۸	۲۹	۲۶۹۳	خدمات شخصی
۲۸۸۶	۱۱۵	۷	۵	-	۴۸۷۹	نمایندگی باندازه کاری توضیح نشده

جدول شماره ۱۴ - طبقات فعالیت صنعتی - بحسب وضع اشتغال و جنس در جمعیت شافل بکارزده ساله بیابای حوزه سرشماری شیراز و آبانماه ۱۳۲۵ (نوامبر ۱۹۵۶)

طبقات فعالیت صنعتی و جنس	جمع شافلین	کارفرما	کارکنانیکه برای خود کار میکنند	مستخدم دولت	هزده بگیر	کارکنان خانوادگی بدون مزد	وضعیت اظهار نشده
<u>شهر شیراز</u>							
<u>بقیه مرد و زن</u>							
حصولات لاستیک	۲۷	۱	۱	-	۱۷	-	-
یاد شیمیائی و محصولات شیمیائی	۱۴۲	۱	۴۲	۱	۸۹	-	-
حصولات نفت و زغال سنگ	۱۹۶	-	-	۱۱۲	۴	-	-
حصولات معدنی غیر فلزی (بغیر از محصولات نفت و سنگ)	۵۴۲	۲۲	۳۹	۱۴	۳۸۱	۲	۴
ات اساسی (ساختن ورق و تیر آهن)	۱	-	۱	-	-	-	-
حصولات فلزی (بغیر از ماشین آلات و لوازم حمل و نقل)	۱۰۰۰	۷۲	۲۴۷	۲	۶۷۳	۵	۵
ماشین آلات (بغیر از ماشین آلات الکتریکی)	۱۰۸	۸	۱۰	۴	۸۴	-	۲
ماشین آلات الکتریکی و وسایل و لوازم الکتریکی	۵۱	۵	۱۰	۳	۳۱	۲	-
لوازم و وسایل نقلیه	۳۹۵	۱۸	۷۰	۱	۳۹۹	۵	۲
رقه	۲۹۳	۱۵	۱۴۵	-	۱۳۳	۱	-
مان	۵۷۰۰	۷۷	۱۸۳	۱۱	۳۸۴	۴	۴۱
گاز - آب و گرمسهای بهداشتی	۴۳۷	۶	۴۸	۶۳	۳۱۹	-	۱
زوبخار	۲۲۶	۴	۱۲	۴۰	۱۶۹	-	۱
بیمه‌های بهداشتی	۲۱۱	۲	۳۶	۲۳	۱۵۰	-	-
ت	۷۶۰۰	۱۴۴	۴۷۹	۲۳۴	۲۳۵۲	۷۵	۲۰
ن و جزئی	۷۱۸۵	۴۴۴	۴۴۴	۱	۲۳۲۱	۷۵	۲۰
سایر محصولات مالی	۱۳۲	-	۳	۲۲۴	۵	-	-
ت	۱۵	-	-	۸	۷	-	-
ت	۷۱	-	۵۲	۱	۱۹	-	-
و نقل و ابارداری و ارتباطات	۳۴۱۷	۵۲	۵۸۱	۱۴۸	۲۰۸۲	۳	۴۸
ل	۳۲۸۰	۵۱	۵۸۰	۶۰	۲۰۷۸	۳	۴۸
ی	۱۱	۱	۴	۲	۴	-	-
ت	۱۲۶	-	-	۱۲۶	-	-	-
ت (سرمسها)	۱۳۴۲۱	۱۱۸	۲۵۰	۶۹۵۸	۵۰۶۰	۱۵	۲۰
دولتی	۵۴۰۸	-	-	۵۴۰۸	-	-	-
جنشائی و خدمات تجاری و صنعتی و ساختمانی	۲۸۶۰	۳۴	۳۷۱	۱۰۴۷	۸۹۱	-	۱
تربیتی	۸۵	۴	۳۷	۱	۴۲	-	۱
بفصلی	۵۰۶۸	۸۰	۳۴۲	۲	۴۶۹	۱۵	۱۰
تهائیکه باندازه کافی توزیع نشده	۴۸۸۸	-	۶	۷	۱۲۰	۲۸۸۶	۱۸۶۱
<u>مرد</u>							
زده ساله بیابا	۴۵۲۳۳	۱۵۰۲	۸۴۷۴	۷۱۶۱	۲۲۱۴۳	۳۰۴۳	۲۲۱۰
تک - جنگلیان - شکار - ماهیگیری	۳۰۱۳	۳۱۱	۲۱۷	۲۳	۱۷۵۶	۲۵	۱۷۱
کشاورزی و دامی	۱۶۸۱	۳۱۱۰	۷۰۵	۲۲	۱۷۳۱	۲۵	۱۳۱
وقف و انبار	۳۰	-	۱۲	۱	۱۱	-	۱
ت	۲	-	-	-	۱	-	۱
لج معدن و استخراج سنگ	۴۸	۱	۱	۲	۴۱	-	-
معدن زغال سنگ	۱	-	-	-	۱	-	-
نفت خام و گازهای طبیعی	۲	-	۱	۲	-	-	-
معدن سنگ - خاک رست - ماسه و شن	۴۵	۱	۱	-	۴۳	-	-

پایه جدول شماره ۱۴ - طبقات فعالیت صنعتی بر حسب وضع اشتغال و جنس در جمعیت شاغل بکار از دهه ساله بیایای حوزه سرشماری شیراز، آبانماه ۱۳۳۵

کارکنان خانوادگی بدون مزد	مزد بگیر	مستخدم دولت	کارکنانی که برای خود کار میکنند	کارفرما	جمع شاغلین	طبقات فعالیت صنعتی و جنس
<u>کل حوزه سرشماری شیراز</u>						
<u>بقيه زن</u>						
۱	۱۲	-	۱	-	۱۴	ساختمان
-	۲	-	-	-	۲	برق - گاز - آب و سرسپهای بهداشتی
-	۲	-	-	-	۲	برق - گاز و چهار
۳	۱۵	۱۵	۶۴	۱	۹۳	تجارت
۴	۱۵	-	۶۴	۱	۸۳	تجارت کلی و جزئی
-	-	۶	-	-	۶	بانکها و سایر موسسات مالی
-	-	۱	-	-	۱	پست
-	۸	۱	-	-	۹	حمل و نقل و انبارداری و ارتباطات
-	۸	-	-	-	۸	حمل و نقل
-	-	۱	-	-	۱	ارتباطات
۲	۲۷۸۵	۶۸۱	۶۷	۳	۳۵۳۸	خدمات (سروسها)
-	-	۱۰۵	-	-	۱۰۵	خدمات دولتی
-	۱۷۳	۵۷۵	۴۲	۲	۷۹۲	خدمات اجتماعی و خدمات تجاری و صنعتی و ساختمانی
۱	۳	۱	۲	-	۶	خدمات تفریحی
۱	۲۶۰۹	-	۷۳	۱	۲۶۸۳	خدمات شخصی
-	۱۲	-	۱	-	۱۳	فعاليتهايي که باندازه کافی توضیح نشده
<u>شهر شیراز</u>						
<u>مرد و زن</u>						
۳۰۴۱	۲۵۷۷۹	۷۸۳۸	۸۷۷۹	۱۵۱۶	۴۹۱۲۲	جمع از دهه ساله بیایا
۲۱	۱۸۲۲	۲۳	۷۲۱	۳۲۸	۳۰۱۷	کشاورزی - جنگلی - شکار - ماهیگیری
۲۱	۱۸۱۰	۲۲	۷۰۹	۳۲۸	۳۰۶۵	محصولات کشاورزی و دامی
-	۱۶	۱	۱۲	-	۲۹	جنگلی و قطع اشجار
-	۱	-	-	-	۱	ماهیگیری
-	۴۴	۲	۱	۱	۴۸	استخراج معدن و استخراج سنگ
-	۱	-	-	-	۱	استخراج معدن زغال سنگ
-	-	۲	-	-	۲	استخراج نفت خام و گازهای طبیعی
-	۴۲	-	۱	۱	۴۵	استخراج معادن سنگ - خاک رست - ماسه و شن
۳۷	۷۵۶۱	۳۹۲	۲۰۰۷	۴۹۰	۱۰۵۶۰	توليدات صنعتی و نوسازی
۶	۱۷۵۸	۳۱	۱۸۸	۱۱۹	۲۱۱۴	صنعت مواد غذایی (غیر از آشپدنها)
-	۴۸	-	۱۲	۱	۶۱	صنعت آشپدنها
-	-	۴۲	-	-	۴۲	صنعت نساجات
۵	۱۳۹۳	۲۰	۲۲۲	۲۲	۱۶۶۷	صنعت نساجی
۳	۱۶۸۵	۱	۷۴۰	۱۴۵	۲۵۸۴	صنعت کفش سازی و سایر پوششها و اشیا ساخته شده از منسوجات
۸	۷۴۰	۱	۱۲۷	۳۴	۱۰۱۸	صنعت چوب و چوب پنبه (شیراز صنعت میل)
-	۲۱	-	۱۵	۸	۴۴	صنعت میل
-	۷	-	۶	-	۱۳	صنعت کاغذ سازی و محصولات کاغذی
-	۳۶	-	۴	۲	۴۴	چاپ و انتشار و صنایع وابسته بآن
-	۸۸	-	۱۴	۸	۱۱۰	صنعت چرم و محصولات چرمی (بجز کفش)

جدول شماره ۱۵ - تعداد نفقات خانوار بر حسب تعداد افراد با سواد هر خانوار در حوزه سرشماری شیراز، آبانماه ۱۳۳۵ (تومبر ۱۹۵۶)

تعداد خانوار بر حسب تعداد افراد با سواد					مجموع		کلیه خانوارها		نفقات خانوار
انفریابیشتر			جمع	چند درصد	تعداد	چند درصد	تعداد	چند درصد	
۳ نفر یا بیشتر	۲ نفر	۱ نفر							چند درصد
۶۰۳۵	۶۸۵۸	۱۳۷۰۳	۱۰۰/۰	۲۹۵۹۶	۱۰۰/۰	۵۷۸۶۶	۱۰۰/۰	۸۷۹۹۲	کلیه حوزه سرشماری شیراز
									مجموع خانوارها
		۱۰۶۴	۳/۶	۱۰۶۴	۸/۵	۴۶۱۵	۶/۸	۵۹۷۹	خانوار ۱ نفری
		۱۸۶۵	۸/۴	۲۴۷۴	۱۵/۳	۸۸۶۶	۱۳/۰	۱۱۳۴۰	خانوار ۲ نفری
	۶۰۹	۲۳۱۴	۱۱/۵	۳۴۰۶	۱۸/۳	۱۰۵۶۹	۱۶/۰	۱۳۹۷۵	خانوار ۳ نفری
۲۰۷	۱۰۸۵	۲۳۱۴	۱۱/۵	۴۰۸۵	۱۹/۱	۱۱۰۸۲	۱۷/۳	۱۵۱۶۷	خانوار ۴ نفری
۱۵۷	۳۳۶۰	۲۳۱۴	۱۱/۵	۴۶۸۴	۱۵/۱	۹۲۴۰	۱۵/۱	۱۳۶۱۴	خانوار ۵ نفری
۱۱۳۸	۱۲۰۳	۲۳۱۴	۱۵/۸	۴۶۸۴	۱۱/۲	۶۴۷۹	۱۱/۸	۱۱۱۶۰	خانوار ۶ نفری
۱۶۶۱	۱۶۶۰	۱۸۸۲	۱۵/۱	۴۷۱۱	۶/۴	۳۶۷۶	۸/۵	۷۴۷۵	خانوار ۷ نفری
۱۸۰۸	۸۳۵	۱۱۵۶	۱۲/۸	۳۷۹۹	۳/۰	۱۷۶۰	۴/۸	۴۲۳۳	خانوار ۸ نفری
۱۴۸۰	۴۳۱	۵۵۴	۸/۴	۲۴۷۳	۱/۳	۷۷۸	۲/۵	۲۱۴۷	خانوار ۹ نفری
۱۳۰	۲۰۱	۲۳۰	۵/۲	۱۵۳۱	-	۵۴۱	۲/۴	۲۰۷۲	خانوار ۱۰ نفری یا بیشتر
۱۱۴۶	۱۵۸	۲۲۷	-	۵/۳	-	۳/۱	-	۴/۳	میان نفقات خانوار
۷/۰	۵/۰	۴/۳	-	۵/۳	-	۳/۱	-	۴/۳	
									شهر شیراز
۷۹۸۷	۵۴۰۲	۷۷۹۷	۱۰۰/۰	۲۱۱۸۶	۱۰۰/۰	۱۳۷۷۵	۱۰۰/۰	۳۴۹۹۱	مجموع خانوارها
									خانوار ۱ نفری
		۷۵۱	۳/۵	۷۵۱	۲۰/۱	۲۷۷۲	۱۰/۶	۳۵۲۳	خانوار ۲ نفری
	۵۴۶	۱۳۷۱	۱/۱	۱۹۱۸	۱۱/۶	۲۱۷۰	۱۴/۰	۴۸۸۸	خانوار ۳ نفری
	۹۷۳	۳۴۲۲	۱۲/۱	۲۵۷۲	۱۸/۰	۲۴۷۸	۱۴/۴	۵۰۵۰	خانوار ۴ نفری
۱۷۷	۱۰۰۱	۱۳۵۰	۱۳/۳	۲۹۴۱	۱۶/۴	۲۲۵۸	۱۴/۹	۵۱۹۹	خانوار ۵ نفری
۵۱۰	۱۸۱	۱۳۵۷	۱۵/۵	۳۲۸۲	۱۱/۵	۱۰۸۱	۱۳/۱	۴۸۶۳	خانوار ۶ نفری
۱۰۴۴									خانوار ۷ نفری
۱۵۱۳	۸۵۹	۸۶۸	۱۵/۳	۳۳۴۰	۶/۸	۹۴۰	۱۲/۰	۴۱۸۰	خانوار ۸ نفری
۱۵۱۱	۵۷۸	۴۸۱	۱۲/۶	۲۶۶۶	۲/۴	۴۷۱	۴/۰	۲۱۳۷	خانوار ۹ نفری
۲۳۹۱	۱۷۶	۱۶۵	۸/۲	۱۷۱۰	۱/۳	۱۸۱	۵/۵	۱۹۲۱	خانوار ۱۰ نفری
۸۰۰	۱۱۷	۶۶	۴/۶	۹۸۳	۰/۶	۸۲	۳/۰	۱۰۶۵	خانوار ۱۰ نفری یا بیشتر
۹۶۵	۷۱	۵۷	۵/۲	۱۰۶۳	۰/۳	۴۲	۳/۲	۱۱۳۵	میان نفقات خانوار
۶/۱	۴/۷	۳/۸	-	۵/۲	-	۳/۰	-	۴/۳	
									بقیه نقاط حوزه سرشماری شیراز
۱۰۶۸	۱۴۵۶	۵۹۰۶	۱۰۰/۰	۸۴۱۰	۱۰۰/۰	۴۴۱۳۱	۱۰۰/۰	۵۴۵۲۱	مجموع خانوارها
									خانوار ۱ نفری
		۳۱۳	۳/۷	۳۱۳	۴/۱	۲۱۴۳	۴/۷	۲۴۵۶	خانوار ۲ نفری
	۶۳	۴۹۳	۶/۶	۵۵۶	۱۳/۴	۵۸۹۶	۱۲/۳	۶۴۵۲	خانوار ۳ نفری
۳۰	۱۱۲	۶۹۲	۶/۱	۸۳۴	۱۸/۳	۸۰۶۱	۱۷/۰	۸۹۲۵	خانوار ۴ نفری
۶۷	۱۵۹	۹۱۸	۱۳/۶	۱۱۴۴	۲۰/۰	۸۸۲۴	۱۹/۰	۹۹۶۸	خانوار ۵ نفری
۶۴	۱۲۲	۱۰۸۶	۱۶/۷	۱۴۰۲	۱۷/۳	۷۶۶۹	۱۷/۲	۹۰۵۱	خانوار ۶ نفری
۱۵۶	۳۰۱	۱۰۱۴	۱۷/۵	۱۴۷۱	۱۲/۶	۵۵۳۹	۱۳/۳	۷۰۱۰	خانوار ۷ نفری
۲۰۹	۰۲۵۷	۶۷۷	۱۳/۵	۱۱۳۳	۷/۲	۳۲۰۵	۸/۳	۴۳۳۸	خانوار ۸ نفری
۱۸۱	۱۶۳	۳۸۱	۸/۷	۷۳۳	۳/۱	۱۵۷۹	۴/۴	۲۳۱۲	خانوار ۹ نفری
۱۳۰	۹۲	۱۱۴	۴/۶	۳۸۶	۱/۶	۶۶۶	۲/۱	۱۰۸۲	خانوار ۱۰ نفری
۱۸۱	۸۷	۱۷۰	۵/۲	۴۳۸	۱/۱	۴۹۹	۱/۸	۹۲۷	خانوار ۱۰ نفری یا بیشتر
۷/۳	۶/۱	۵/۰	-	۵/۵	-	۴/۲	-	۴/۳	میان نفقات خانوار

جدول شماره ۱۶ - تعداد نفقات خانوار بر حسب تعداد افراد شامل بکار هر خانوار در حوزه سرشماری شیراز آبانماه ۱۳۳۵ (تیرماه ۱۹۵۶)

تعداد خانوار بر حسب تعداد افراد شامل					مجموع		کلیه خانوارها		نفقات خانوار
۱ نفر	۲ نفر	۳ نفر	چند درصد	جمع	چند درصد	تعداد	چند درصد	تعداد	
کل حوزه سرشماری شیراز									
۸۵۵	۱۲۱۳۱	۱۵۰۵۵	۱۰۰/۰	۸۱۳۴۴	۱۰۰/۰	۱۱۴۸	۱۰۰/۰	۸۷۴۹۲	مجموع خانوارها
-	-	۲۱۱۲	۴/۱	۲۱۱۲	۲۲/۳	۱۱۸۶	۱/۸	۵۲۲۹	خانوار ۱ نفری
-	۸۶۱	۱۰۲۹	۱۲/۱	۱۸۹۲	۲۳/۵	۱۴۴۷	۱۳/۰	۱۱۳۴۰	خانوار ۲ نفری
۱۷۴	۱۷۶۶	۱۱۰۸۲	۱۶/۰	۱۳۰۲۲	۱۵/۵	۱۵۲	۱۶/۰	۱۳۲۷۵	خانوار ۳ نفری
۴۲۷	۱۱۰۰	۱۱۹۵۰	۱۷/۸	۱۴۴۷۷	۱۱/۳	۶۹۰	۱۷/۳	۱۵۱۶۲	خانوار ۴ نفری
۵۴۸	۱۱۱۷	۱۰۷۴۶	۱۶/۵	۱۳۴۲۱	۸/۰	۴۱۲	۱۵/۱	۱۳۹۱۴	خانوار ۵ نفری
۶۴۵	۱۱۱۸	۸۳۱۸	۱۳/۱	۱۰۸۱۱	۱/۹	۲۹۹	۱۲/۸	۱۱۱۱۰	خانوار ۶ نفری
۶۱۲	۱۰۶۱	۵۱۴۱	۱/۰	۷۳۱۷	۲/۱	۱۵۸	۸/۵	۷۴۷۵	خانوار ۷ نفری
۵۳۱	۹۶۵	۲۶۸۱	۵/۱	۴۱۷۷	۵/۱	۵۶	۴/۸	۴۲۲۲	خانوار ۸ نفری
۳۶۲	۵۸۸	۱۱۵۸	۲/۱	۲۱۰۸	۰/۱	۳۹	۲/۵	۲۱۱۷	خانوار ۹ نفری
۵۵۶	۵۳۱	۹۵۷	۲/۵	۲۰۴۱	۵/۵	۲۸	۲/۱	۲۰۲۲	خانوار ۱۰ نفری یا بیشتر
۶/۷	۵/۱	۴/۲	-	۴/۵	-	۲/۳	-	۴/۳	میان نفقات خانوار
شهر شیراز									
۷۳۴	۱۱۶۱	۲۵۲۹۱	۱۰۰/۰	۲۱۶۸۱	۱۰۰/۰	۲۲۷۲	۱۰۰/۰	۲۴۹۶۱	مجموع خانوارها
-	-	۲۴۴۱	۷/۷	۲۴۴۱	۲۳/۰	۱۰۷۹	۱۰/۱	۲۵۲۳	خانوار ۱ نفری
-	۳۰۱	۳۸۲۸	۱۳/۱	۴۱۲۷	۲۳/۰	۲۵۱	۱۴/۰	۴۸۸۸	خانوار ۲ نفری
۷۰	۵۹۸	۳۸۹۱	۱۱/۱	۴۵۵۹	۱۵/۵	۴۹۱	۱۴/۱	۵۰۵۰	خانوار ۳ نفری
۱۸۰	۶۷۲	۴۰۰۳	۱۵/۲	۴۸۵۵	۱۰/۵	۳۴۱	۱۴/۹	۵۱۹۹	خانوار ۴ نفری
۲۱۶	۷۱۴	۳۶۷۷	۱۱/۵	۴۶۰۷	۷/۸	۲۵۶	۱۳/۹	۴۸۶۳	خانوار ۵ نفری
۲۸۵	۶۷۸	۳۰۴۶	۱۲/۷	۴۰۰۹	۵/۲	۱۷۱	۱۲/۰	۴۱۸۰	خانوار ۶ نفری
۲۶۶	۶۴۰	۲۱۳۵	۱/۱	۳۰۴۱	۳/۰	۹۶	۹/۰	۳۱۲۷	خانوار ۷ نفری
۲۳۰	۴۱۰	۱۴۱۶	۶/۰	۱۸۸۶	۱/۱	۳۵	۵/۵	۱۹۲۱	خانوار ۸ نفری
۱۸۲	۲۹۰	۵۶۳	۳/۳	۱۰۳۵	۰/۱	۳۰	۳/۰	۱۰۶۵	خانوار ۹ نفری
۳۰۵	۳۲۳	۴۸۸	۳/۵	۱۱۱۶	۰/۱	۱۹	۳/۲	۱۱۳۵	خانوار ۱۰ نفری یا بیشتر
۶/۱	۵/۱	۴/۱	-	۴/۵	-	۲/۳	-	۴/۳	میان نفقات خانوار
بقیه نقاط حوزه سرشماری شیراز									
۱۲۱	۷۷۷۰	۳۹۷۶۴	۱۰۰/۰	۴۹۶۵۵	۱۰۰/۰	۲۸۷۶	۱۰۰/۰	۵۲۵۳۱	مجموع خانوارها
-	-	۱۵۴۱	۳/۱	۱۵۴۱	۳۱/۵	۱۰۷	۴/۷	۲۴۵۶	خانوار ۱ نفری
-	۵۵۵	۵۲۰۱	۱۱/۱	۵۷۵۶	۲۴/۲	۶۹۶	۱۲/۳	۶۴۵۲	خانوار ۲ نفری
۱۰۴	۱۱۶۹	۷۱۹۱	۱۷/۰	۸۴۶۰	۱۶/۵	۴۶۱	۱۷/۰	۸۹۲۵	خانوار ۳ نفری
۲۴۷	۱۴۲۸	۷۹۴۷	۱۹/۱	۹۶۲۲	۱۲/۰	۳۴۶	۱۹/۰	۹۶۶۸	خانوار ۴ نفری
۳۳۲	۱۴۱۳	۷۰۶۹	۱۲/۸	۸۸۱۴	۸/۲	۲۲۷	۱۷/۲	۹۵۵۱	خانوار ۵ نفری
۳۶۰	۱۲۵۰	۵۲۷۲	۱۳/۱	۶۸۸۲	۴/۵	۱۲۸	۱۳/۲	۷۰۱۰	خانوار ۶ نفری
۳۴۶	۹۷۴	۳۰۰۶	۸/۱	۴۲۷۶	۲/۲	۶۲	۸/۳	۴۳۲۸	خانوار ۷ نفری
۳۰۱	۵۲۵	۱۴۶۵	۴/۱	۲۲۹۱	۰/۷	۲۱	۴/۱	۲۳۱۲	خانوار ۸ نفری
۱۸۰	۲۹۸	۵۹۵	۲/۲	۱۰۲۳	۰/۳	۹	۲/۱	۱۰۸۲	خانوار ۹ نفری
۲۵۱	۲۰۸	۴۶۹	۱/۱	۹۳۸	۰/۳	۹	۱/۸	۹۲۷	خانوار ۱۰ نفری یا بیشتر
۶/۱	۵/۰	۴/۲	-	۴/۱	-	۲/۳	-	۴/۳	میان نفقات خانوار

جدول شماره ۱۷- صنایع خانگی در حوزه مرشماری شیراز و آبانماه ۱۳۳۵ (نوامبر ۱۹۵۶)

صنایع خانگی	تعداد	چند درصد	صنایع خانگی	تعداد	چند درصد
کل حوزه مرشماری شیراز					
جمع صنایع خانگی					
تهیه و تولید قالی و گلیم و زبلو و غیره	۲۸۲۳	۵۰/۷	تهیه و تولید مواد غذایی	۵	۰/۱
پارچه بافی و رسیدن و عمل آوردن نخ	۱۶۰۳	۲۱/۲	روغن کشی نباتی (غیر خوراکی)	۲	۰/۱
پنبه و برنج پاک کنی و آسیاکردن غلات	۲۳۸	۴/۵	تهیه و تولید صابون و شمع	۴	۰/۸
تهیه و تولید منسوجات و کفش	۲۳۸	۹/۸	سایر صنایع خانگی	۷۱	۱۳/۴
تهیه و تولید مواد غذایی	۸۵۱	۱۱/۲	میانگین تعداد صنایع خانوار در خانوارها تکگانه	۱/۱	-
روغن کشی نباتی (غیر خوراکی)	۲	۰/۱	دارای يك صنعت یا بیشتر هستند	۱/۱	-
تهیه و تولید صابون و شمع	۴	۰/۱	بقيه نقاط حوزه مرشماری شیراز	۱/۱	-
سایر صنایع خانگی	۱۷۲	۲/۳	جمع صنایع خانگی	۷۰۰۶	۱۰۰/۰
شهر شیراز					
جمع صنایع خانگی					
تهیه و تولید قالی و گلیم و زبلو و غیره	۸۴	۱۵/۹	تهیه و تولید مواد غذایی	۳۷۳۱	۵۳/۴
پارچه بافی و رسیدن و عمل آوردن نخ	۲۴۹	۴۷/۱	پارچه بافی و رسیدن و عمل آوردن نخ	۱۳۵۴	۱۹/۲
پنبه و برنج پاک کنی و آسیاکردن غلات	۹	۱/۷	پنبه و برنج پاک کنی و آسیاکردن غلات	۲۱۹	۳/۷
تهیه و تولید منسوجات و کفش	۱۰۵	۱۶/۸	تهیه و تولید منسوجات و کفش	۱۳۳	۱/۵
تهیه و تولید قالی و گلیم و زبلو و غیره	۸۴	۱۵/۹	تهیه و تولید مواد غذایی	۸۴۱	۱۲/۱
پارچه بافی و رسیدن و عمل آوردن نخ	۲۴۹	۴۷/۱	روغن کشی نباتی (غیر خوراکی)	۲	۰/۱
پنبه و برنج پاک کنی و آسیاکردن غلات	۹	۱/۷	تهیه و تولید صابون و شمع	-	-
تهیه و تولید منسوجات و کفش	۱۰۵	۱۶/۸	سایر صنایع خانگی	۱۰۱	۱/۴
میانگین تعداد صنایع خانوار در خانوارها تکگانه	۱/۱	-	میانگین تعداد صنایع خانوار در خانوارها تکگانه	۱/۱	-
دارای يك صنعت یا بیشتر هستند	۱/۸	-	دارای يك صنعت یا بیشتر هستند	۱/۸	-

جدول شماره ۱۸ - نوع ساختمان بر حسب نوع تصرف در واحدهای مسکونی حوزه سرشماری شهرآزادگان: آبانماه ۱۳۳۵ (شماره ۱۱۹۵۶)

وضع تصرف ظهار نشده	خانه غیر ملکی معاصر	خانه اجارهای	خانه ملکی		جمع	نوع ساختمان
			چند در صد	تعداد		
کل حوزه سرشماری شهرآزادگان						
۱۰۶۲	۱۱۲۷۱	۱۵۲۴۹	۵۹/۲	۵۱۷۸۰	۸۷۴۹۱	مجموع واحدهای مسکونی
۵۵	۲۰۶۱	۵۸۲۹	۴۱/۲	۲۴۳۵	۱۵۴۲۰	متری
۲۱	۲۴۸۴	۵۱۸۹	۴۲/۹	۲۰۲۴	۱۲۷۲۸	متر و خشتی
۵۱	۱۴۴	۱	۸۱/۲	۸۴۹	۱۰۴۵	بادری
-	۴	-	#	۵	۱	سوی
۴	۱۱	-	#	۲۹	۳۴	مصیری
۱۱۲	۲۷۲۳	۲۰۸۸	۳۸/۲	۲۱۲۵۱	۲۱۰۷۲	خشتی
۲۴	۸۵۷	۱۵۸	۷۱/۵	۴۰۷۴	۵۱۲۲	ملکی
۸۶	۵۲۵۰	۲۱۸	۲۲/۳	۱۱۸۶۱	۱۷۲۴۵	سایر
۱	۱۲	۹	۲۱/۱	۱۲۷	۲۰۸	سایر دیگر
۷۱	۵۷۶	۴۴۷	۲۶/۲	۲۱۵	۲۲۴۸	ظهار نشده
شهر شهرآزادگان						
۲۷۷	۲۲۴۲	۱۲۲۶۰	۴۲/۵	۱۴۲۸۲	۲۴۹۶۱	مجموع واحدهای مسکونی
۵	۲۸۴۱	۵۷۶۱	۴۲/۵	۲۲۷۰	۱۴۹۲۲	متری
۲۱	۲۱۲۲	۴۹۲۵	۴۲/۱	۵۱۸۵	۱۲۲۰۷	متر و خشتی
	۴۸	-	-	-	۴۸	بادری
	۱	-	-	-	۱	سوی
	۲	-	۵	۱	۳	مصیری
۱۶	۱۱۲۴	۱۹۲۰	۴۴/۱	۲۴۹۸	۵۰۵۸	خشتی
۳	۹۲	۲۹	۴۹/۵	۱۱۹	۲۴۲	ملکی
۲	۱۴۰	۲۴۶	۴۴/۵	۲۱۱	۲۹۹	سایر
۱	۲۲	۸	#	۱۲	۴۳	سایر دیگر
۲۸۱	۲۰۹	۲۶۱	۲۵/۲	۲۸۶	۱۱۲۷	ظهار نشده
بقیه نقاط حوزه سرشماری شهرآزادگان						
۷۱۵	۱۴۲۲۹	۲۰۸۹	۷۰/۲	۲۷۰۹۸	۵۲۰۳۱	مجموع واحدهای مسکونی
۵	۲۲۰	۷۸	۲۹/۲	۱۹۵	۴۹۸	متری
۷	۲۲۱	۲۵۴	۵۹/۵	۸۲۹	۱۴۴۱	متر و خشتی
۵۱	۱۶	۱	۸۵/۲	۸۴۹	۹۹۷	بادری
-	۳	-	#	۵	۸	سوی
۴	۱	-	#	۷۸	۸۱	مصیری
۹۶	۵۵۹۷	۱۱۶۸	۷۳/۱	۱۴۱۵۳	۲۶۰۱۴	خشتی
۲۱	۷۶۵	۱۲۹	۸۱/۵	۲۱۵۵	۴۸۸۰	ملکی
۸۴	۵۲۱۰	۲۷۲	۲۷/۱	۱۱۵۸۰	۱۷۲۴۶	سایر
۸	۴۱	۱	۲۹/۷	۱۱۵	۱۶۵	سایر دیگر
۴۲۹	۲۶۷	۸۶	۲۷/۵	۲۲۹	۱۲۱۱	ظهار نشده

در مواردیکه جمع کمتر از ۱۰۰ باشد چند در صد نشان داده نمیشود.