



۱۳۳۱

وزارت کشور

آمار عمومی

# گزارش مشروح حوزه سرشماری

## نیروز

مرکز آمار ایران  
آرشیو اطلاعات آماری

مردیاد ماه ۱۳۳۱



تاریخ: ...  
شماره: ...  
محل: ...



# وزارت کشور

## آمار عمومی

سرشماری عمومی ایران  
گزارش حوزه سرشماری تبریز  
مقدمه

در آبانماه سال ۱۳۳۵ (تاسیس ۱۹۵۶) دولت - امتحانهای ایران اولین سرشماری عمومی خود را انجام داد .  
سرشماری در روز دهم آبان (اول نوامبر) شروع و تا روز ۲۵ آبان (۱۵ نوامبر) در کلیه نقاط کشور با تمام رسید .  
جمعا ۲۶۸۴۶۶۱ مأمور سرشماری و سرپرست مأمورین در سرشماری شرکت کرده و با موفقیت داشتند که بنام خانوارهای کشور بر اجماع و اطلاعات صحیح و دقیق را در باره هر فرد خانوار کسب نمایند . اغلب مأمورین سرشماری در سرپرستیهای آنان از معلمان مدارس و سایر کارکنان کلاسهای متوسطه (کلاسهای یازدهم و دوازدهم) بودند .

روسای کمیته احوال هر حوزه سرشماری که قبلا خود در تهران تعلیمات کانی دیده بودند کلاسهای جهت تعلیم مأمورین سرشماری در محل تشکیل داده و برای جلب همکاری مردم تبلیغات، محلی بعمل آوردند و نیز در جمع آوری اطلاعات، جزئیات و تصدیق خود کلمات داشتند . اجرای سرشماری عمومی کشور بحسب قسمت سرشماری اداره کل آمار عمومی که بود تهیه کنند برنامه سرشماری بود و انتشار شد .  
نتایج کامل سرشماری طریقی رشته تحصیلات آماری برای هر حوزه منتشر - بواحد شده و نیز خلاصه سرشماری عمومی منتشر خواهد گردید . این گزارش که راجع به حوزه سرشماری تبریز میباشد جهت و همچنین گزارشهای سایر حوزه های سرشماری بلافاصله پس از استخراج اطلاعات منتشر خواهد شد .

### توضیحات \*

#### کل جمعیت

کل جمعیت سرشماری شده حوزه سرشماری (۳۶) تبریز ۵۵۸۹۳۰ نفر و جمعیت نسبی در هر کیلومتر مربع ۱/۲ نفر بوده در شهر تبریز جمعا ۱۲۴۰۱ نفر در نقاط دیگر که دارای ۶۰۰۰ نفر با این جمعیت بودند (۳۳۳) بودند و ۱۶۲۰۸ نفر و ۲۷۱۸۸۲ نفر در سایر نقاط واقع در حوزه سرشماری تبریز که کمتراز پنجاه هزار نفر جمعیت داشتند سرشماری شدند .

جدول شماره ۱ - کل جمعیت و اشتغال تعداد مردان و زنان مهم شهر تبریز و نقاط دیگر که دارای ۶۰۰۰ نفر یا بیشتر جمعیت بودند و همچنین نقاط کمتراز پنجاه هزار نفر و سایر آبادیهای مسکون حوزه سرشماری را نشان میدهد .  
بعضی از مشخصات برجسته دهات

۱ - حوزه سرشماری تبریز دارای ۱۶۱ ده کمتراز پنجاه هزار نفر بود که از آن ۳۰ ده دارای شیرای ده و ۲۲ ده دارای مدرسه دولتی یا ملی و فقط ۱ ده با مدرسه از مجموع دهات دارای در زمانه یا موسسات بهداشتی دیگر بودند ۱۵ ده مسجد داشتند و ۲۰ ده دارای گرمابه عمومی بودند در ۳۱ ده يك یا چند راه بوجود داشتند در ۵۲ درصد از دهات لقمش یا همه زمینها را این بعضی متعلق بملکین غیر کشاورز و ۷۰ درصد دهات نسبتی یا همه زمینها متعلق بملکین کشاورز داشتند .  
این اطلاعات در جدول شماره ۲ مفصلا نشان داده شده است .

- - مناسب است که برای فهم صحیح این توضیحات در مورد رجا و صفات مربوط به معارف که بعد از توضیحات آمده است دقت شود .
- • - بنظر استخراج نتایج سرشماری عمومی تمام کشور به ۱۱۹ منطقه تقسیم شد که حوزه سرشماری تبریز یکی از آنهاست حدود این حوزه سرشماری با حدود شهرستان مهابادت نداشته و شامل دهستانهای آبادان، طشک - پشکوه - رستاق - بیج - خیر - سرجهان - هرگان - بوده است .
- • • - نقشه پیش از ۶۰۰۰ نفر در این حوزه اصطلاحات میباشد .

۷۴۴  
۵۳۳

نقشه آوارگه جمعیت حوزه سرشماره نیریز

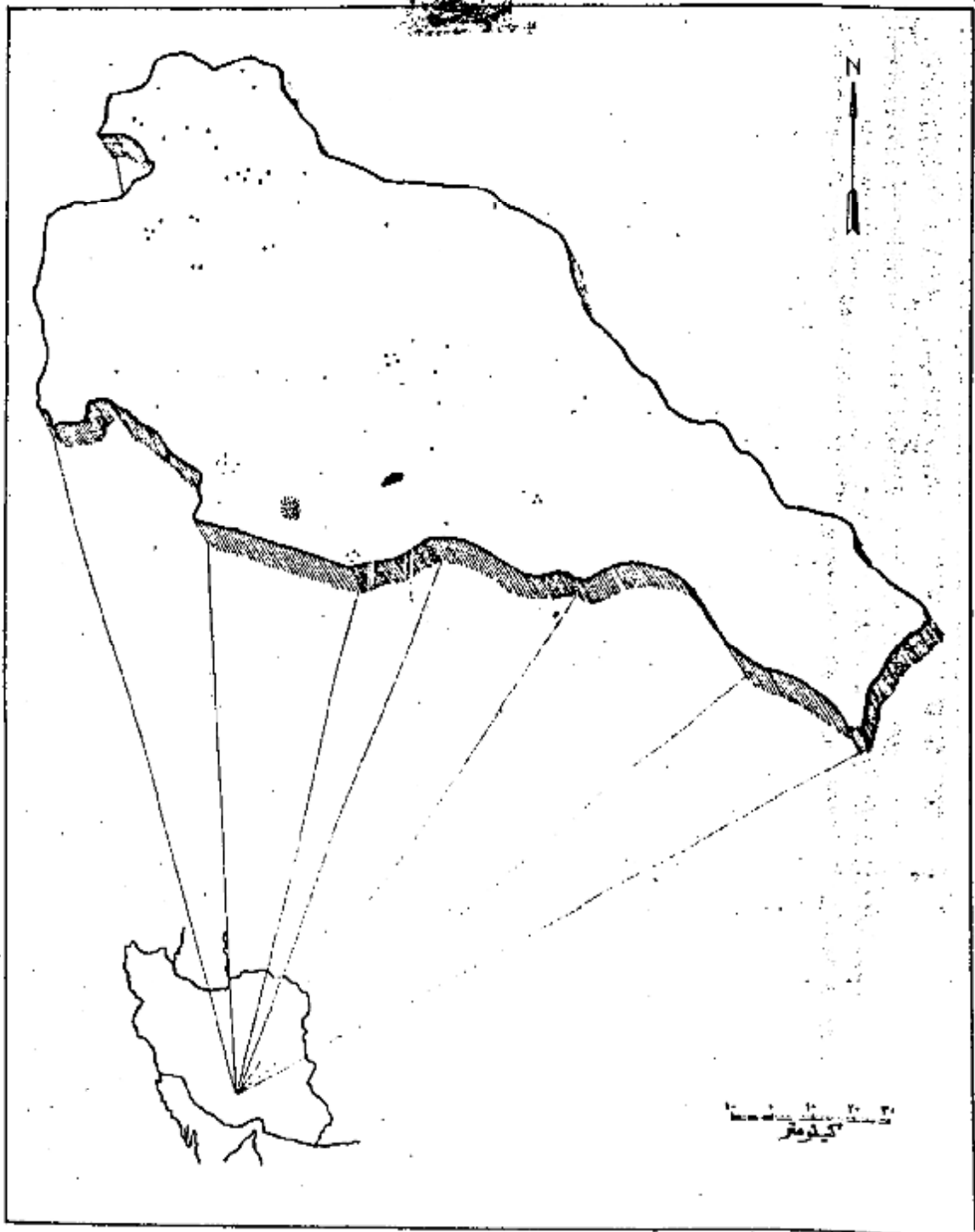

- ارتفاع نمایی ۵۰۰ نفر است.  
 ۵۵۸۹۳ - جمعیت کل حوزه سرشماره نیریز.  
 ۱۲۶۰۱ - جمعیت شهر نیریز.

اگرچه در این حوزه سرشماری تعداد مردان بیش از زنان بود ولی اختلاف قابل توجهی در نقاط مختلف این حوزه وجود داشت در ۹ محل تعداد مردان بیش از تعداد زنان بود در هر نقطه تعداد مرد و زن مساوی و فقط در ۲۲ نقطه تعداد مردان کمتر از زنان بود در کل حوزه سرشماری ۲۸۶ نفر مرد و ۲۷۲۸۲ نفر زن وجود داشت این آزدیاد مردان به زنان بیشتر در سنین کمتر از ۲۰ ساله و ۱۴ تا ۲۵ ساله دیده می‌شود .  
 در اکثر نقاط حوزه سرشماری میانه سنی مردان کمتر از میانه سنی زنان بود . میانه سنی مردان زنان توانا در حدود ۲۰ سال برای کل حوزه سرشماری و در حدود ۲۱ سال برای شهرنری ریز بود .  
 جدول شماره ۲- جمع کل نفوس حوزه سرشماری بی ریز را که بر حسب سن و جنس طبقه بندی شده اند نشان میدهد . این جدول حاوی اطلاعات مشابهی برای شهرنری ریز- احتمالات بقیه نقاط حوزه سرشماری بی ریز است .

نمودار جمعیت بر حسب سن و جنس

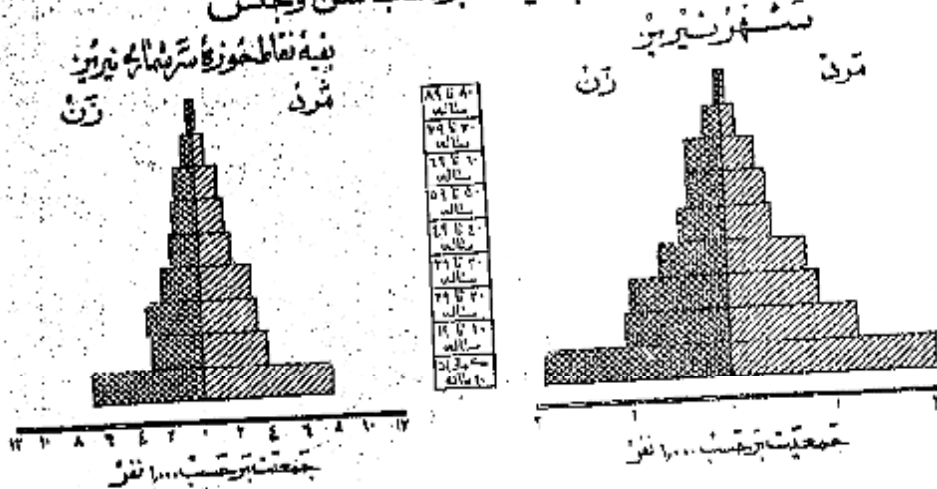

وضع زناشویی

در محدوده ۱۵ ساله بیای تمام نقاط حوزه سرشماری بی ریز نسبت زنان دارای همسر از مردان دارای همسر بود . در کل حوزه این نسبت برای زنان ۶۸ درصد و برای مردان ۶۷ درصد بود سایر نسبتهای وضع زناشویی برای زنان در حوزه سرشماری بی ریز تقریباً عبارت بود از زنان بیوه ۲۳ درصد و همسر داران ۱۰ درصد و زانیان اصلاً ازدولی نکرده بودند ۸ درصد و نیز سایر نسبت های وضع زناشویی برای مردان نشان میدهد که ۱ درصد همسر داران فوت شده و در حدود ۱ درصد همسرشان را اسلاقی نموده و ۲۱ درصد بقیه اصلاً ازدواج نکرده بودند .  
 به طور کلی حد متوسط سن شهرنری ریز بیشتر از حد متوسط سن همسرانشان میباشد زیرا مردان جوان در سنین پائین بدنش دختران جوان کمتر ازدواج میکنند و این امر را همچنین نسبت بین زنان بیوه که بر حسب بیشتر از مردان زن مرده میباشد تأیید میکند . در کل سن ۲۴ تا ۳۰ ساله فقط ۹ درصد از مردان همسر داشتند در صورتیکه ۷۱ درصد از زنان دارای همسر بودند از طرف دیگر در گروه سنی ۴۵ ساله بیایا فقط ۶ درصد از مردان همسرشان فوت شده بود در حالیکه ۶۱ درصد از زنان بیوه بودند . این اختلاف را این حقیقت را میسرماند که به طور متوسط سن شهرنری ریز از سن همسران است .  
 جدول شماره ۳- وضع زناشویی جمعیت ۱۵ ساله بیای را بر حسب سن و جنس در حوزه سرشماری بی ریز نشان میدهد و حاوی اطلاعات مشابهی برای شهرنری ریز و احتمالات بقیه نقاط حوزه سرشماری میباشد .

نمودار وضع زناشویی بر حسب جنس در جمعیت ۱۵ ساله بیای

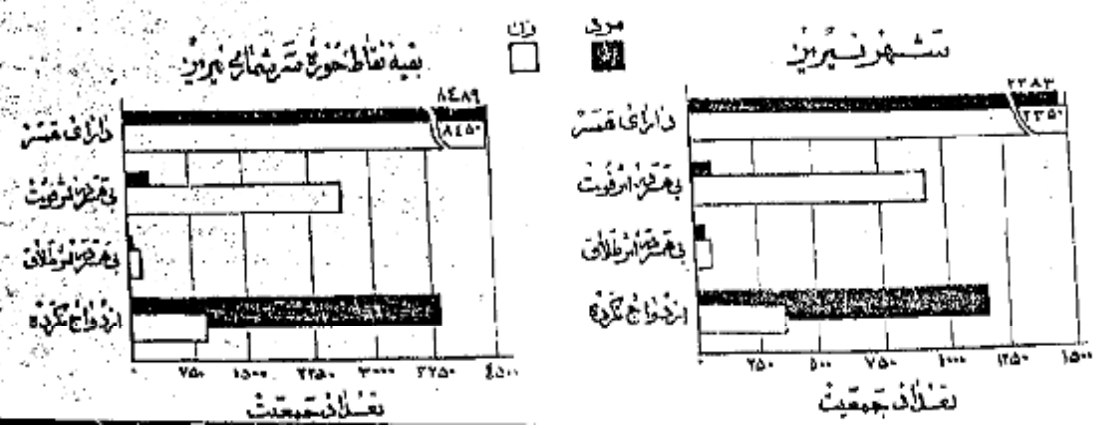

در تمام نقاط حوزه سرشماری نیز ریز نسبت مردان با سواد بطور قابل ملاحظه ای از زنان با سواد بیشتر بود ۲۱ درصد از مردان ۱ درصد از زنان ۱۰ ساله بیلا قادر بخواندن و نوشتن بودند - نسبت افراد با سواد در شهر نیز ۲۱ درصد بود در نقاط دارای بیشتر از ۵۰۰۰ نفر نسبت اشخاص با سواد ۲۰ درصد فقط ۱ درصد از مردم نقاط کمتر از ۵۰۰۰ نفر قادر بخواندن و نوشتن بودند .

افزایش امکانات تحصیلی در سالهای اخیر مخصوصاً برای بانوان از اینجا معلوم میشود که نسبت افراد با سواد در بین خرد سالان پسران بزرگتر چنان است نسبت اشخاص با سواد در کل حوزه سرشماری برای افراد کمتر از ۲۰ ساله ۲۸ درصد برای افراد ۲۰ ساله بیلا ۱ درصد بود پیشرفت‌های اخیر در با سواد کردن بانوان در موقع مقایسه نسبت زنان جوان با سواد به زنان مسن با سواد بخوبی مشهود میشود چنانکه ۱۷ درصد از زنان ۱۰-۱۹ ساله و فقط ۱ درصد از زنان ۴۵ ساله بیلا با سواد بودند در بین مردان ۱۰-۱۹ ساله ۲۸ درصد و در بین مردان ۴۵ ساله بیلا ۱۱ درصد با سواد وجود داشت .

جدول شماره ۶- وضع سواد جمعیت حوزه سرشماری نیز زیرا که بر حسب سن و جنس طبقه بندی شده است نشان میدهد و طوری اختلافات مشابه برای شهر و محیطهای ریفیه نقاط حوزه سرشماری نیز ریز میباشد .

### نمودار مربوط به با سواد ها بر حسب سن و جنس در جمعیت آن در ساله بیلا

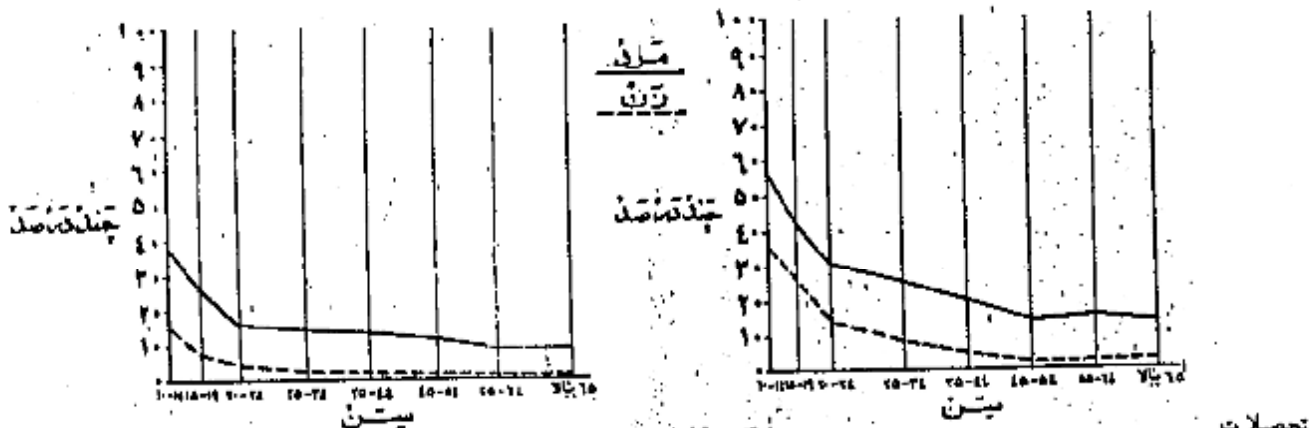

### نمودار وضع آخرین مدرک تحصیلی بر حسب جنس در جمعیت آن در ساله بیلا

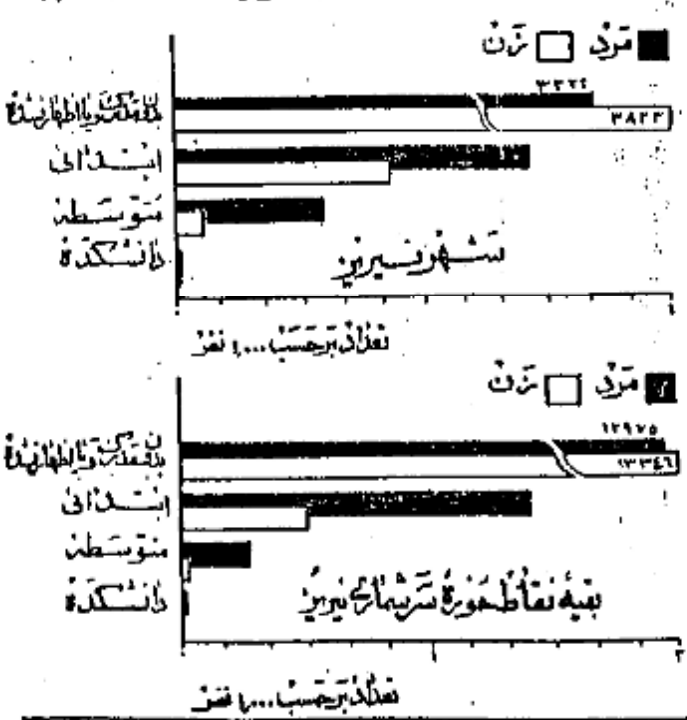

از جمعیت ۱۰ ساله بیلا ۱۰ درصد در کل حوزه سرشماری ۱۷ درصد در شهری و بزرگ با چند سال از تحصیلات رسمی را تکمیل نموده بودند و در حدود ۵ درصد در حوزه سرشماری ۱۰ درصد در خود شهر تحصیلات ابتدائی (۵) را به پایان رسانده بودند نسبت افرادیکه تحصیلات بیشتری داشتند در کل حوزه نیز کمترین بود : ۵۱ نفر تحصیلات متوسطه و اتمام کرده و ۱۰ نفر سه سال یا بیشتر دوره دانشگاه را تکمیل کرده بودند البته این ارقام برای شهر نیز نزدیکی کمتر بود .

امکانات تحصیلی برای مردان بنا بر قابل توجهی بیشتر از زنان بوده است و این موضوع از مقایسه نسبت مردان به زنانیکه با یا بیاند سال مدرسه دیده اند بخوبی مشهود میشود نسبت کسانیکه با یا بیاند سال تحصیل رسمی دارند عبارتند از ۱۵ درصد برای مردان و ۵ درصد برای زنان . میان سالهای تحصیلی برای مردان و زنان تقریباً برابر یعنی نزدیک به ۶ سال بود . جدول شماره ۶- آخرین مدرک تحصیلی جمعیت در ساله بیلا را در کل حوزه شهر ریفیه نقاط حوزه سرشماری نیز ریز بر حسب سن و جنس نشان میدهد .

کسانیکه مدرسه ای از کلاسهای متوسطه یا دانشگاه را داشته اند در این آمار با جزو آن عده از کسانی حساب شده اند که مدرسه ابتدائی را اتمام کرده اند .

مذهب

نود و نه درصد افراد حوزه سرشماری نیریز مسلمان بودند و در شهری ریز این نسبت ۹۱ درصد بود و نسبت کم پانزدهم شامل کلبیان - زرتشتیان و سایر مذهب اهل بود. در بین کلبیان نسبت مرد به زن بیشتر از سایر مذهب اهل بود. جدول شماره ۷ - وضع مذهب جمعیت کل حوزه و شهر و قریه نقات حوزه سرشماری نیریز اکسیر حسب جنس طبقه بندی شده نشان میدهد.

**نمودار وضع مذاهب مختلف در جمعیت حوزه سرشماری نیریز**

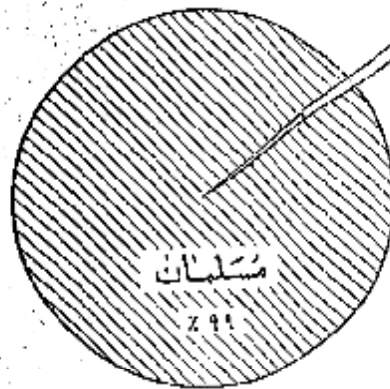

محل تولد

نود و هفت درصد از شناخته در حوزه سرشماری نیریز بوم بودند در داخل حوزه نیریز ۲ درصد در شهرستانهای جابرو ۱ درصد کهنسای دیگر از ایران و تنها ۳ درصد بهار تیلی شم در خارج از ایران پدیده شده بودند. جمعیت تولد در این حوزه سرشماری ۱۷۲۲ نفر بوده از آن عدد ۲۹۲ نفر در سیرجان و ۳۶۹ نفر در ریز و ۲۱۲ نفر در نسا و ۱۳۷ نفر در ارباب و ۱۳۱ نفر در نیریز و ۱۱۶ نفر در نیریز و ۱۰۲ نفر در آباد و قریه تولدین سایر شهرستانها یا شهرهای خارج بودند. از متولدین در خارج از کشور ۲ نفر متولدین عراق و ششم متولدین روسیه شهری و ۱ نفر متولدین افغانستان بودند. افزای متولدین در خارج از کشور هم شهری و ۲ نفر در قریه نقات حوزه سرشماری بوم بودند.

نسبت نساجند هم متولد بوم هم در این حوزه سرشماری بودند. در ضمن مختلف تفاوت جنسیتی داشت به عبارت دیگر ۹۵ درصد از شناخته نشان

جدول شماره ۸ - سائین حوزه سرشماری نیریز حسب شهرستان یا شهر محل تولد نشان میدهد.

جدول شماره ۹ - حاتی از اعلی تا کمترین پندشید، من در کل حوزه و شهر و قریه نقات حوزه سرشماری میباشد.

شاغلین و بیکاران

هشتاد درصد یا ۱۵ هزار نفر از مردان در ساله بیالا، ساکن حوزه سرشماری نیریز بکار اشتغال داشتند. در شهری نیریز ۳۵ درصد یا ۳ هزار نفر از مردان بکار مشغول بودند. از تمام مردان بین ۱۴ تا ۱۶ ساله ۶۷ درصد بکار اشتغال داشتند. این رقم بزرگترین نسبت مردان شاغل بنا بر همین مختلف بود. نسبت مردان در جستجوی بکار در کل حوزه سرشماری ۲ درصد بود و در شهر ۱ درصد بود نسبت مردانینه نه شاغل یا رفته در جستجوی بکار بودند در کل حوزه در ۱۷ درصد و در شهری نیریز ۲۲ درصد بود. نسبت این افراد غیر فعال را در سائین پایین محصلین نشان میدهد. در بین زنان از ده ساله بیالا در حوزه سرشماری نیریز نسبت داشتند ۱۷ درصد خانه دار و ۱۷ درصد شاغل بکار و کمتر از ۱ درصد (۶۱ نفر) در جستجوی بکار بودند.

رغم زمان شغل بکار در هر گروه سن نشان بدهد که زمان جوان بالنسبه بیشتر در سن قبل از ازدواج بکار مشغول بودند و حال آنکه در سن ازدواج و پیش از فرزند گزینش شغل بکار بودند.

جدول شماره ۱۰ - وضع فعالیت اقتصادی جمعیت از ده ساله ببالا را بر حسب سن و جنس در کل حوزه و شهر و بقیه نقاط حوزه سرشماری شهر تهران بدهد.

### نمودار مربوط به نوع فعالیت اقتصادی در جمعیت از ده ساله ببالا بر حسب جنس

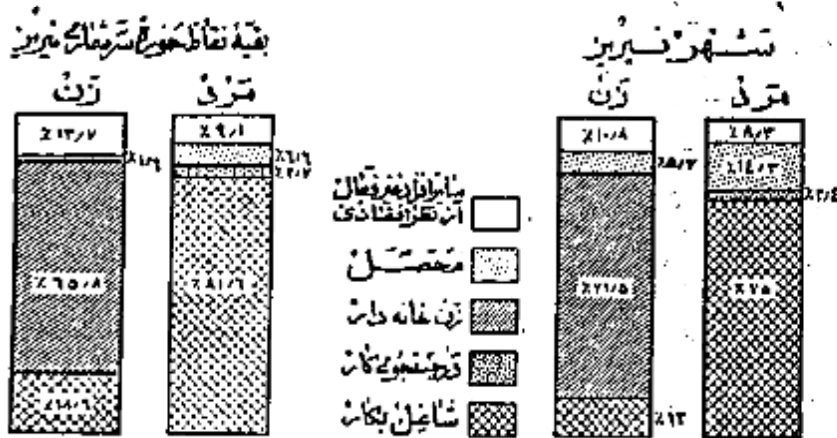

### نمودار مربوط به کار طبقات فعال از نظر اقتصادی بر حسب سن و جنس جمعیت از ده ساله ببالا و حوزه سرشماری تهران

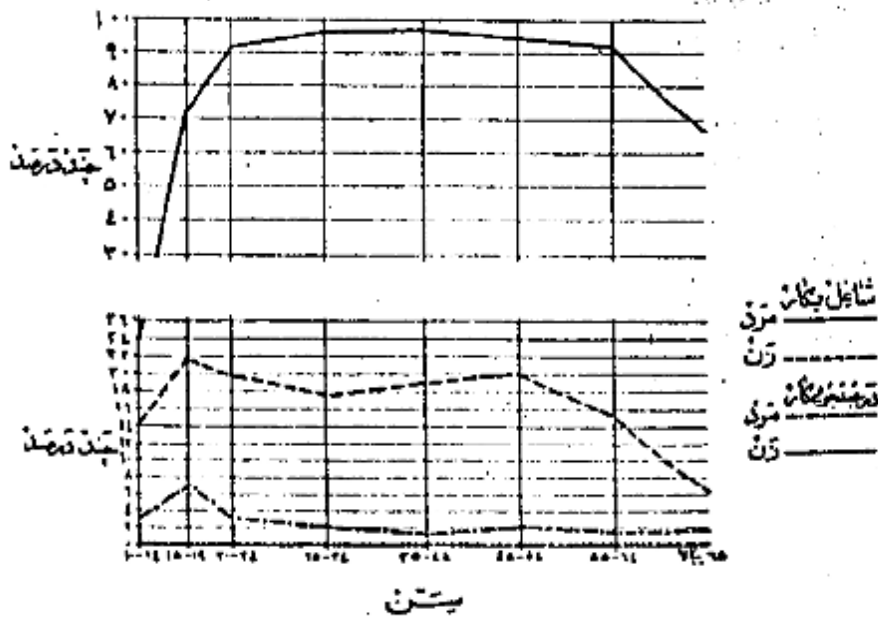





رقم زنان شاغل بکار در هر گروه بین نشان بدهد که زنان جوان بالنسبه بیشتر در ستین قبل از ازدواج بکار مشغول بودند و حال آنکه در ستین ازدواج و پیش از آن بزرگترین کثرت شاغل بکار بودند .  
جدول شماره ۱۰ - وضع فعالیت اقتصادی جمعیت از ده ساله بالا را بر حسب سن و جنس در کل حوزه و شهر و بقیه نقاط حوزه سرشماری نوزدهم نشان میدهد .

نمودار مربوط به وضع فعالیت اقتصادی در جمعیت از ده ساله بالا بر حسب جنس

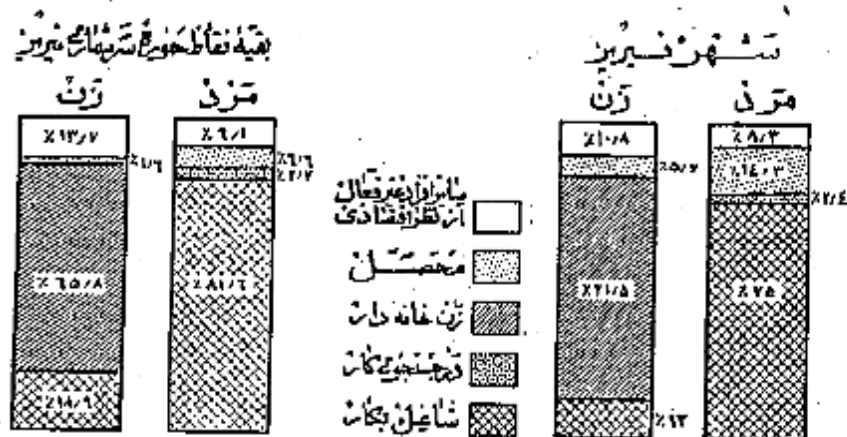

نمودار مربوط به کار طبقات فعال از نظر اقتصادی بر حسب سن و جنس جمعیت از ده ساله بالا در حوزه سرشماری نوزدهم

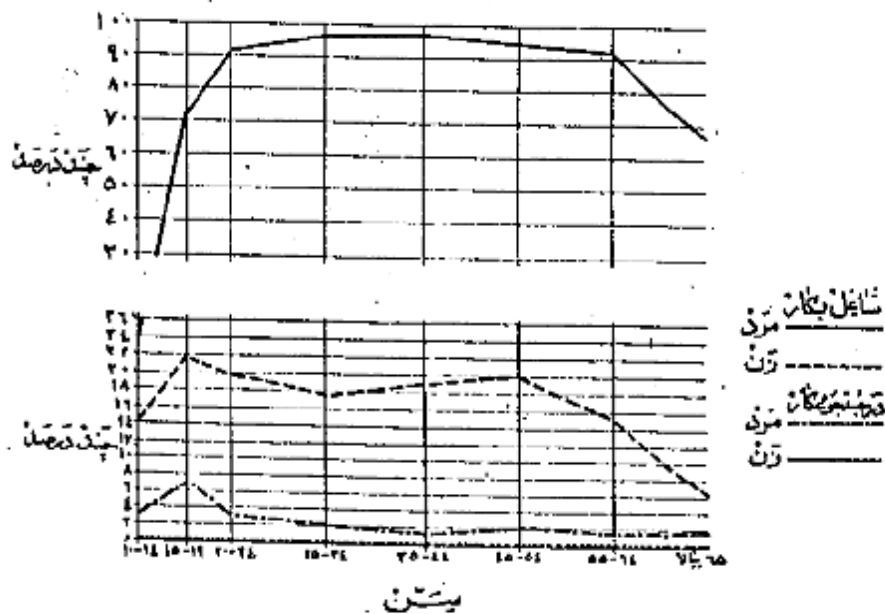

وضع اشتغال

در حوزه سرشماری نوزدهم جمعاً تعداد ۱۸ هزار نفر از افراد در ساله بیالاً اظهار کرده بودند که بکارهای سرخند اشتغال دارند. از این کسرها مشاهده شد ۵۴ درصد مزد بگیر بوده و برای کار فرمایان غیر دولتی کار میکردند و ۴۶ درصد مستخدم دولت و ۱۹ درصد کار فرمای بودند که یک یا چند نفر کارکرد را استخدام داشتند و ۲۷ درصد عمده دارای تمام کار خود بودند بدون اینکه کاری در استخدام داشته باشند و ۳۳ درصد هم کارگر خانوار کی بودند که بدون دریافت مزدی در کارگاهها تکیسه تولیدی بخوانده خودشان داشت کار میکردند.

نمودار وضع اشتغال در جمعیت آرزانه بیالاً

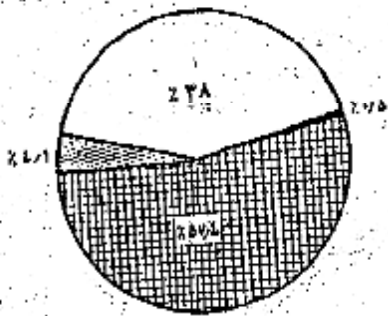

مشغل

بنامه هشت درصد از مردان مشاغل بکار خود سرشماری نیز از آنها برده بودند که مشاغل زراعت و ۱۹ درصد بپیشه های صنعتی و ۷ درصد به زراعت و ۷ درصد خدمات (سرویسها) و ۳ درصد به حمل و نقل و ۱۹ درصد به بکارهای گوناگون دیگر از قبیل مشاغل خدماتی و امور اداری و استخراج معدن و غیره اشتغال داشتند. هشتاد و چهار درصد از زنان مشاغل بکار در بپیشه های صنعتی و ۱۹ درصد خدمات (سرویسها) و ۱۹ درصد به زراعت و ۱۹ درصد بپیشه های صنعتی اشتغال داشتند. در میان زنان و مردان مشاغل بکارده ای که در مشاغل حرفه ای و بپیشه های صنعتی تکیه کردند به عنوان آسان بود که اشتغال بکارهای دیگر داشتند. مردان نیز از زنان مشاغل بکار در امور تخصصی عملیات استخراج بپیشه های بیشتری بودند مانند فروشندگی و امور اداری پیش از سرانجام راست که بکارهای اشتغال داشتند.

جدول شماره ۱۱ - کمیته عمده مشاغل را بر حسب میزان اشتغال بکار در ساله بیالاً در کل حوزه سرشماری نوزدهم نشان میدهد.

جدول شماره ۱۲ - یانسیل پیشروی ماهی عیقات مختلف مشاغل بر حسب نوع اشتغال در جمعیت مشاغل بکار در ساله بیالاً کل حوزه سرشماری و شهر نوزدهم میباشد.

نمودار تقسیمات عمده مشاغل بر حسب میزان اشتغال در جمعیت آرزانه بیالاً کل حوزه سرشماری نوزدهم

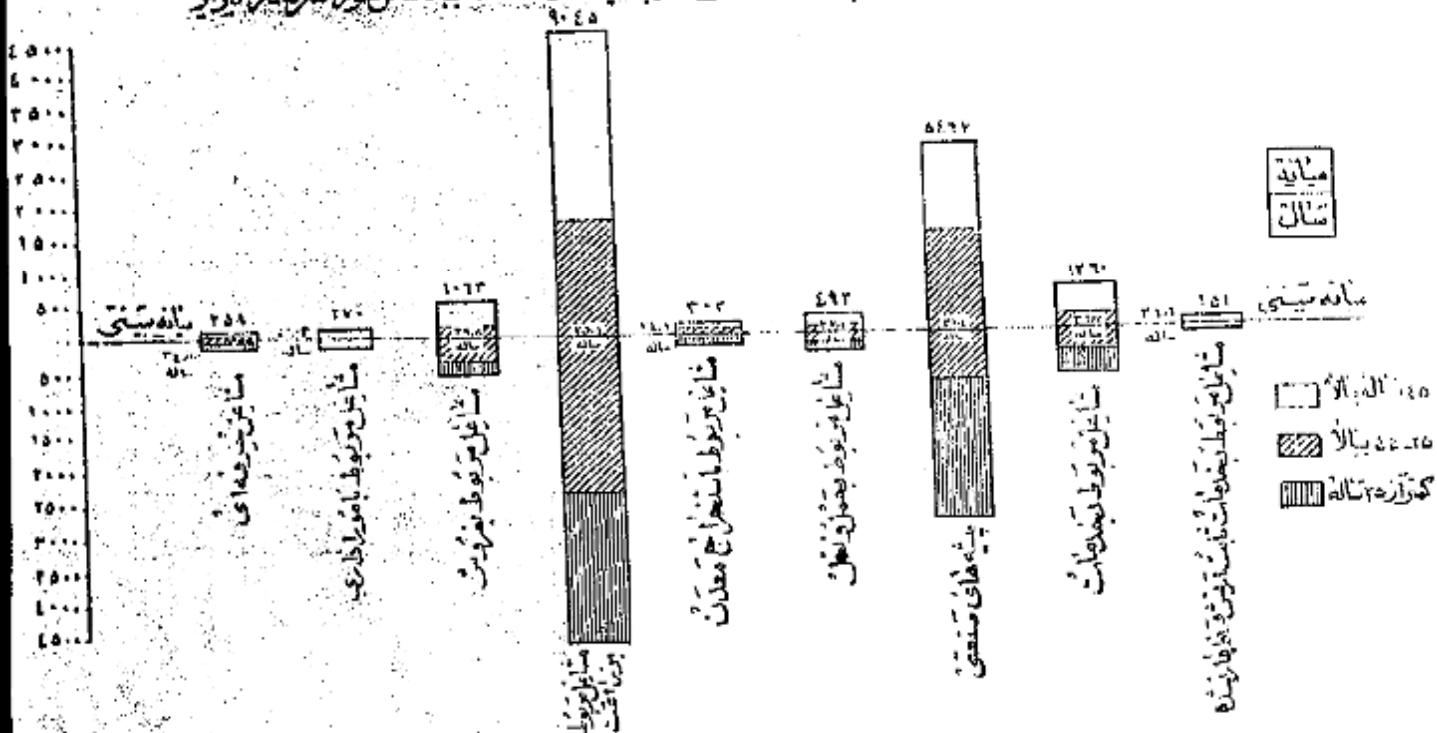

فعالیت دسته جمعی صنعتی

پنجاه و دو درصد از شاغلین بکار در کشاورزی و ۲۲ درصد در تولیدات صنعتی و ۱۹ درصد در خدمات (سرویسها) و ۱۰ درصد در ساختمان و ۶ درصد در تجارت و ۴ درصد بقیه در استخراج معدن برق آب و گاز و حمل و نقل و سایر امور صنعتی فعالیت می‌نمایند. و این نسبتها بین شهرنشینان و روستاییان در نقاط حوزه سرشماری منسوس مخصوصاً در فعالیتهای ساختمانی و کشاورزی مختلف بود بطوریکه در شهرنشینان ۱۵ درصد در داخل مربوط به ساختمان و ۳۵ درصد به کشاورزی اشتغال داشتند در حالیکه در روستاییان نقطه حوزه این ارقام برای مشاغل مربوط به ساختمان ۵ درصد برای کشاورزی ۵۶ درصد بوده است.

جدول شماره ۱۲ - تقسیمات مبداء فعالیت صنعتی جمعیت شاغل بکار از دهه ساله بالا و در کل حوزه و شهرستانی نقطه حوزه سرشماری تیریز بر حسب سن و جنس نشان میدهد.

جدول شماره ۱۳ - با تفصیل بیشتری شامل فعالیت صنعتی جمعیت شاغل بکار بتفکیک جنس و وضع اشتغال برای حوزه سرشماری و شهرستانی تیریز میباشد.

فهرست رشته‌های عمده صنایع جمعیت آرزده ساله بالا بر حسب جنس در حوزه سرشماری تیریز

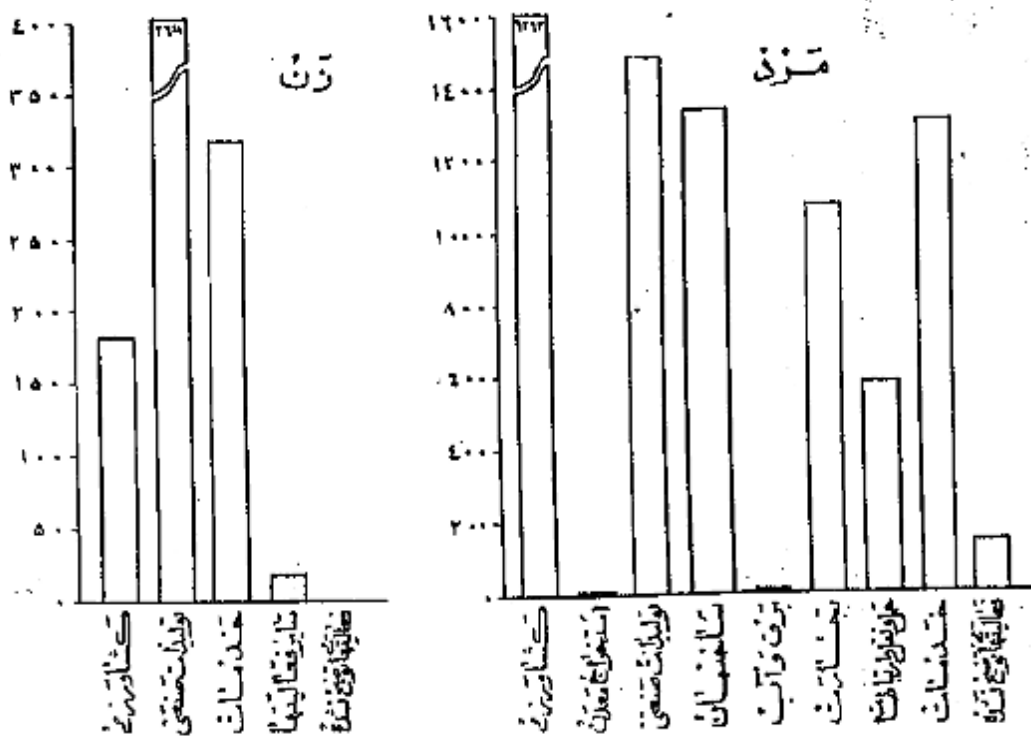

خانوار

خانوارهای سرشماری شده در حوزه سرشماری تیریز ۱۲۵۸۵ خانوار بود که از این عده ۲۶۲۷ خانوار در شهرستان تیریز و ۹۹۵۸ خانوار در روستاهای حوزه سرشماری شده بودند. بیانیه نقرات خانوار در کل حوزه سرشماری ۹/۲ نفر در شهرستان تیریز و ۱/۵ نفر بود در ۱۵ درصد خانوارهای حوزه سرشماری تیریز فقط یک نفر با سواد وجود داشت و در ۱۲ درصد خانوارها دو و یا چند نفر با سواد بودند و در ۲۴ درصد خانوارها کسی قادر به خواندن و نوشتن نبود. هفت درصد خانوارهای کل حوزه سرشماری اظهار نموده بودند که هیچکدام از افراد خانوار آنها شاغل بکار نیست و ۶۲ درصد اظهار کرده بودند که فقط یک نفر شاغل بکار و بقیه افراد خانوار وجود دارد و ۳۲ درصد بقیه اظهار کرده بودند که دو یا چند نفر از افراد خانوار آنها بکار اشتغال دارند.

جدول شماره ۱۵ - خانوارهای کل حوزه و شهرستانی نقطه حوزه سرشماری تیریز را بتفکیک تعداد نقرات مبداء با سواد در خانوار نشان میدهد.

جدول شماره ۱۶ - حاوی طبقه بندی خانوارها بر حسب نقرات آنها و تعداد افراد شاغل بکار در هر خانوار است.

صنایع خانگی

فقط ۲۰۱۱ خانوار از ۱۳ هزار خانوار حوزه سرشماری تیریز اظهار کرده بودند که برای دریافت مزد با استفاده شخصی به ساختن و تولید بعضی محصولات صنایع خانگی در داخل خانه اشتغال دارند. در این خانوارها ۲۰۵۸ کارگاه صنایع خانگی وجود داشت که از این تعداد ۲۰۱ کارگاه در داخل شهرستان تیریز بود.

مهمترین این صنایع در شهر تبریز تهیه و تولید مسجرات و کفش و در ریفه نقاط حوزه سرشماری تهیه و تولید قالی و کتیم در مریوان بوده است.  
جدول شماره ۱۲ - انواع مصالح خانگی و در کل حوزه سرشماری و شهر ریفه نقاط حوزه سرشماری تبریز نشان میدهد.

### نمودار انواع مصالح خانگی حوزه سرشماری تبریز



انواع مصالح خانگی

نوع ساختمان و وضع مصرف

تقریباً ۶۰ درصد از واحدهای مسکونی در حوزه سرشماری از خشت ساخته شده، بوی این نسبت برای شهر ۵۰ درصد بود و همچنین ۲ درصد در کل حوزه و ۲۵ درصد در شهر تبریز از گل ساخته شده بود. مصالح عمده ای که در ۱ درصد از واحدهای مسکونی که در کل حوزه و ۱۱ درصد از واحدهای مسکونی که در شهر تبریز بکار رفته بود از مخلوط آجر و خشت ساخته شده بود. چند درصد با آرماتور و از واحدهای مسکونی کل حوزه از آجر و سیمان و سبک و پوره ساخته شده بود. ۷۸ درصد مسکونین حوزه سرشماری آجر کرده بودند که مالکین منزل مسکونی خود دستند. ۶ درصد از آجر کرده بودند که در منازل آجری ساکن میباشند. ۱۸ درصد آجر کرده بودند در منازل مسکونی دارند که متعلق به خودشان نیست و در حین حال آجر هم تهیه از آن در شهر تبریز درصد از طاقچهها آجره نشین بودند. در صورتیکه در ریفه ۳ درصد از واحدهای مسکونی فقط ۳ درصد در منازل آجری زندگی میکنند. در شهر تبریز نسبت مالکین خانههای آبی بسیار با مالکین ساکن در انواع دیگر واحدهای مسکونی بود (۸۶ درصد) و در ریفه نقاط بزرگترین نسبت مالکین (۶۵ درصد) در خانههای آبی و بی استفاده داشتند.

جدول شماره ۱۸ - ساختمان و وضع مصرف واحدهای مسکونی و شهر ریفه نقاط حوزه سرشماری نشان میدهد.

### نمودار واحدهای مسکونی بر حسب نوع مصالح ساختمانی

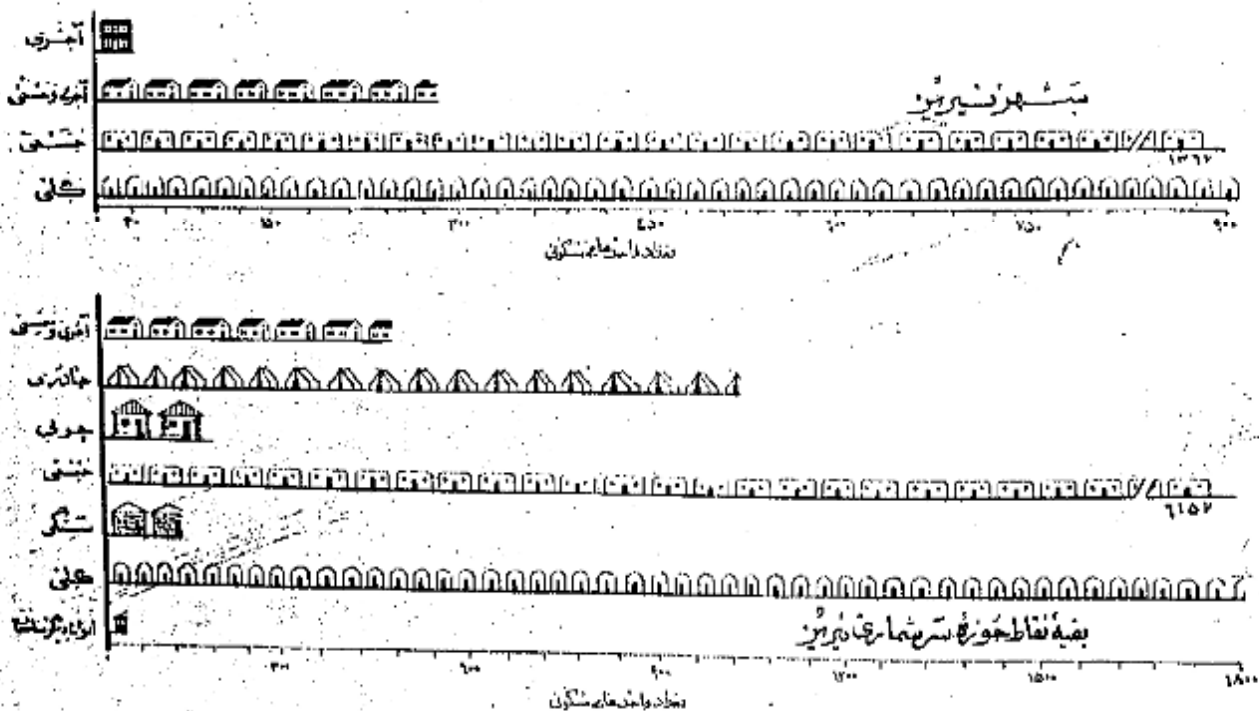

پرستشنامه ده

در موقع سرشماری ماسوین سرشماره ستورده اشتند علاوه بر پرستشنامه نومی پرستشنامه دیگری برای هدات بر ماخذ پاسخ ها نيکه که خدا و در شيا با او پرش شيد ان محصل میدادند تکميل نایند - این پرستشنامه حاوی سئوالاتی راجع به مشخصات کلی ده پیش زير بود :

شورای ده

شورای ده مطابق قانون مصوب ششم مرداد ۱۳۳۵ عبارت از هیئت است که بمنظور بهبود امور اجتماعی و عمرانی دهات از میان اهالی ده انتخاب میشوند .

مدارس ده

مدارس ده دولتی و یا مشری است که در صورت اول بوسیله وزارت فرهنگ و در صورت دوم توسط مردم اداره میشود .

درمايشگاه یا تاسیسات بهداشتی

در مانگاه یا تاسیسات بهداشتی در ده در ساختمان (یا ساختنها) یا اطالی قرار گرفته و بوسیله پلنیا چند پزشک یا پزشکيار - پرستار یا ماما برای درمان بيماران و با عملیات مقدماتی درمانی بيماران و یا جراحیها تاسیس شده . این تاسیسات را بنگان یا بولوی در در ششم فرار دارد .

حمام عمومی

حمام عمومی عبارت از محلی است که بمنظور استعمال عموم ساخته شده .

مسجد

مسجد ساختمان با اطالی است که فقط برای ادای نماز و سایر مراسم مذهبی اختصاص فرار دارد .

رادپو

دستگاههای گیرنده اخبار و برنامه های مذهبی - فرهنگی و تفریحی است که تعدادی از آن در تاریخ سرشماری در دهات مورد استفاده بوده است .

حائمه جات

حائمه اراضی دایر یا با بری است که دولت مالک آن شناخته میشود و از آن بهره برداری میکنند .

املاك موقوفه

املاك موقوفه عبارت از املاكی است که بنا بر درخواست صاحب ملك یا قانون در دسترس استفاده عموم یا مصارف خاص فرار داده شده است .

زمینهای متعلق حائمین کشاورزی

این تعریف شامل املاك متعلق با حائمین است که خود بامر زراعت مشغول میباشند .

زمینهای متعلق حائمین غیر کشاورزی

این تعریف شامل املاك متعلق با حائمین است که خود بزراعت مشغول نیستند .

املاك سهامی غیر دولتی

این تعریف شامل املاك متعلق به موسسات غیر دولتی است مانند شرکتها - موسسات تعاونی - انجمنها .

میان

میان بی از سه شش آماری است که اعداد وابسته بیک موضوع آماری را از نظر شمارش بد قسمت سازی بیناید و خود در مرکز این، تساوی قرار میگیرد با این ترتیب مثلا میان ۲۱/۷ سال در شهر تهران جمعیت را بد قسمت تقسیم بیناید بطوریکه از میان ۱۰۱۱۰۸۲ نفر جمعیت شهر تهران ۷۰۶۰۴۱ نفر در گروههای سنی بالاتر از ۲۱/۷ سال و ۷۰۶۰۴۱ نفر بگروههای سنی کمتر از ۲۱/۷ سال قرار میگیرند .

در شهر تهران میان سالهای تحصیلی ۱/۵ سال است یعنی نیی از کسانی که دارای مدرک رسمی تحصیلی هستند (۲۱۱۱۰۹۱ نفر) تحصیلاتشان بالاتر از ۶/۵ سال و نیی در ۲۱۱۱۰۹۱ نفر) تحصیلاتشان پایین تر از ۶/۵ سال است .

در شهر تهران میان تعداد نفقات خانوار ۱/۱۴ است، این معنی که نیی از خانوارها (۱۶۶۷۱۱ خانوار) نفقاتشان بیش از ۱/۱۴ است و نیی از خانوارها (۱۶۶۷۱۱ خانوار) نفقاتشان کمتر از ۱/۱۴ است .

میانگین احد متوسطا که غیر از میانگین دیگری است شش آماری است عبارت است از حاصل تقسیم جمع کل یک گروه عددی بر تعداد دستجات آن گروه و ظاهر این نباید باشد .

حده عددی بر اساس سن شمردن موقع سرشماری فرار دارد که در پاسخ سئوال (چند سال دارید ؟) تعیین گشته . در مواردیکه پاسخ دهنده قادر بدادن پاسخ در سرشماره مشید داشت سن او را بر حسب ظاهر حال تعیین زند .

## زناشویی

طبقه بندی وضع زناشویی مربوط به وضع زناشویی در موقع سرشماری است که چهار دسته تقسیم شده است :

دارای همسر - بی همسر در اثر فوت - طلاق واقع شده و هرگز ازدواج نکرده .

## سواد

در طبقه بندی سواد تقسیمات زیر رعایت شده :

الف - کسانی که یکی از زبانها میخوانند و بنویسند بزرگسالان آنها که تحصیلات رسمی دارند یا ندارند .

ب - کسانی که فقط میخوانند بخوانند .

ج - کسانی که نمیتوانند بخوانند و بنویسند .

یا سواد در این تشریح شامل قسمت الف در طبقه بندی بالاست .

## تحصیلات

آخرین مدرک تحصیلی عبارت است از گواهینامه ای که برای پایان رساندن آخرین سال مدرسه ابتدائی متوسطه یا دانشگاه داده شده یا کارنامه ای که شخص قادر میباشد که تحصیلات خود را در کلاس بالاتر ادامه دهد باین طریق اگر محصلی در سال پنجم متوسطه شرکت کرده ولی در امتحانات مربوطه مردود شده باشد جز آنها محسوب نمیشود .

سال چهارم را تکمیل کرده اند طبقه بندی میشود . همچنین یک محصل ۱۲ ساله که در تاریخ سرشماری در سال ششم ابتدائی بوده جز افراد محسوب شده است که سال پنجم دبستان را پایان رسانده اند .

طبقه بندی مدارس ابتدائی یا متوسطه بر اساس طبقه بندی رسمی دولتی قرار دارد . اشخاصی که تحصیلات قدیمی دارند یا تحت نظر معلم خصوصی یا در مدارس غیر رسمی تحصیل نموده اند یا اضافه کسانی که اصلاً تحصیل نکرده اند جزو دسته "مدرک تحصیلی رسمی ندارند یا درجه تحصیلی خود را اظهار نکرده اند" طبقه بندی میشوند .

## مذهب

طبقه بندی مذهب بر اساس ریاخ بهستان " مذحیب شما چیست؟ " بعمل آمده است .

## شهرستان محل تولد

افرادیکه درین حوزه سرشماری زندگی بکردند ولی در سایر شهرستانها متولد شده بودند بر حسب شهرستان محل تولد خود طبقه بندی شده اند . طبقه بندی خودهای سرشماری مجاور شامل شهرستانهایی است که باین حوزه سرشماری هم مرز اند . حوزه های سرشماری غیر مجاور نیز شامل کلیه شهرستانهای دیگر که باین حوزه مرز مشترک ندارند میباشند . نام شهرستانهای مجاور و غیر مجاور در جدول مذکور شده است .

## کشور محل تولد

متولدین خارج از کشور بر حسب کشورهای زیر طبقه بندی شده اند :

آلمان - افغانستان - آمریکا - انگلستان - ایتالیا - پاکستان - ترکیه - چکسلواکی - روسیه (اتحاد جماهیر شوروی) - سوئد - سوئیس - یوگوسلاوی - عراق - عربستان

سعودی - فرانسه - لبنان - لهستان - سر - هندوستان - یونان .

متولدین در کشورهای دیگر تحت عنوان " متولدین در سایر کشورها " نشان داده شده .

## وضع فعالیت اقتصادی

مقصود از فعالیت اقتصادی تعاملی است که بهره ای برای اجتماع از آن حاصل شود و اشخاصی که از افراد ده ساله ببالا به عنوان " شغل فعلی شما چیست؟ " تحصیل شده طبقه بندی فعالیتهای اقتصادی را نشان میدهند .

افراد فعال از نظر اقتصادی از دو دسته تشکیل میشوند دسته ای که شاغل بکارهای اقتصادی هستند و دسته ای که قادر بر انجام کارهای مفید از نظر اقتصادی هستند ولی در جستجوی کار میباشند .

بانوان خانه دار و محصلین و امثالهم در دسته غیر فعال (از نظر اقتصادی) طبقه بندی شده اند زیرا فعالیت این افراد تأثیر منفی در وضع اقتصادی ندارد .

## شغل

طبقه بندی مشاغل حاوی انواع مشخص کارهاست که موضوع فعالیت روزانه اشخاص میباشد در نظر از اینکه درجه محیط یا درجه نوع از فعالیتهای دسته جمعیتی صنعتی انجام وظیفه میکنند مثل کسانی که در فعالیتهای دسته جمعی صنعت تاجری و یا توزیعی یا حمل و نقل و یا سایر فعالیتها شغل حسابداری دارند .

در مواردیکه شخص دارای دریاچند شغل مختلف باشد بر حسب شغلی که از آن بیشتر بهره برداری میکند طبقه بندی شده است .

طبقه بندی مشاغل بر اساس طبقه بندی قراردادی بین المللی مشاغل ( I. C. O ) تنظیم گردیده و شامل ۱ دسته تقسیمات عمده و ۲۰ دسته طبقات مشاغل میباشد .

مشاغل مربوط با امور خدمات (سروسها) شامل فعالیتهایی است که منظور حفاظت و حراست مال و جان و همچنین انجام خدمات شخصی نسبت بفرود یا گروهی از افراد

انجام میشود.

خدمات شخص شامل شاقلی مانند خدمتگزاری در خانه ها و در دستگا های اداری و در مهمانخانه ها میباشد از قبیل شغل نوکری - کفنی - پیشخدمتی آبخیزی - سرایداری و امثال آنها - شاقلین امور خدمات ( سرویسها ) ممکن است در خدمت دولت یا غیر دولت باشند .  
خدمات ارتشی فقط شامل افرادی است که بطور ثابت در ارتش خدمت میکنند . مشمولین برحسب شغلی که در زمان قبل از احضار خدمت دارا بودند طبقه بندی شده اند .  
نعمت های دست جمعی صنعتی

طبقه بندی نعمت های دست جمعی صنعتی شامل انواع مختلف نمائیه های اقتصادی است که نتیجه آن تولید محصول و انجام خدمتی میباشد و بوسیله افراد و یا گروه معینی از اشخاص اداره میشود هر دسته از تقسیمات عمدتاً بر طبقه های فعالیت صنعتی شامل مشاغل مختلفی میشود مثلاً یک کارخانه نساجی ممکن است هم بازرگانی و هم اسباب داری هم سهند سرویس مانتین نوسبانی در استخدام داشته باشد که کلیه این اشخاص با مشاغل مختلف که دارند در فعالیت دست جمعی " صنعت نساجی " شغف بندی میشوند .

طبقه بندی فعالیتها بر اساس طبقه بندی قراردادی بین المللی نعمت های دست جمعی اقتصادی ( I.S.O. ۱۰۰۰ ) تنظیم گردیده است و شامل ۹ دسته شغلی است و ۱۰ دسته طبقات فعالیت صنعتی میباشد .  
وضع اشتغال

وضع اشتغال بر اساس رابطه شغل یا شغل دهنده با کارگران زیر دست با سر مست به چند طبقه تقسیم شده که عبارتند از : کارفرما - کارکنانیکه برای خود کار میکنند - مدد بین دولت - مزد بگیران - کارکنان خانوادگی بدون مزد .  
کارفرمای کسی است که کار خود را شخصا اداره میکند و یک یا چند نفر را بجز از کارآموزان بدون مزد در استخدام دارد .  
نفراتی که یک موسسه انتظامی را اداره میکنند و در ضمن کارکنانی در استخدام دارند جزو ( کارفرمایان ) طبقه بندی شده اند .  
کارکنانیکه برای خود کار میکنند عبارتند از کسانی که شغل خود را شخصا اداره کرده و کارگری در استخدام ندارند یا از کارگران خانوادگی و کارآموزان بدون مزد در کار خود استفاده مینمایند .

کارمند دولت کسی است که برای یکی از ادارات دولتی کار میکند و شامل افراد حقوق بگیران از کشوری و لشکر میباشد .  
مزد بگیران نسبت از کسی که برای کارفرمای مستقل کار کند و در مقابل اجرتی بصورت نقدی - جنسی - حقوق ماهیانه - حق کمیسیون - انعام یا مزد به حساب مدد اراار انجام شده دریافت نماید .  
کارکنان خانوادگی کسانی هستند که برای یکی از اعضای خانواده خود بدون دریافت مزد کار میکنند و در عوم مسکن یا غذا یا پاداشهای نقدی دریافت میدارند .  
خانوار

خانوار بملبری که در من سرشاری تعریف شده عبارت است از کلیه افرادی که قطع نظر از بستگی آنها با رئیس خانوار در یک واحد مسکونی زندگی میکنند بدین ترتیب خانوار نام رسیده - اجار - مسراو - فرزندان - والدین یا سایر حیوانات و یا هر همسان یا خدمتگاری میشوند که در یک واحد مسکونی یا آن خانوار زندگی کند .  
واحد مسکونی عبارت از مکانی است که بوسیله یک خانوار برای زندگی کردن مورد استفاده قرار میگردد و ممکن است خانه یا آپارتمان با چند ریاضی از انواع دیگر واحد خانوادگی باشد .  
انواع دیگر در میان آنها - زندانها - مدارس - پرورشگاه یتیمان - هتلها - مؤسسات - تزارکاهها و سایر واحدهای مسکونی عمومی بر میآید و در این بین خانوانه زندگی نمیکند و خانوار محسوب نشده اند .

صنایع خانگی

در مواردیکه تالاق در منزل بطور فزونی استفاده بطور مرتب ساخته میشود خانوار مربوطه در طبقه بندی خانوارهاییکه دارای صنایع خانگی بودند محسوب میگردد .  
برای ساختن این تالاهای مزدی بچوبیکه از اعضای خانواده برداخت نمیشود . صنایع خانگی که بطور مشخص تکلیک شده عبارت از تالی - گلیم - زبلو - و جاجیم یا مسرو - نسجدهای - ریسندگی و بافندگی - جفت آوردن ابریشم - ریشه پاک کن و غیره بود . خانوارهایی که بیشتر از یک صنعت خانگی دارند بر حسب درجه از صنایع مربوطه سه طبقه بندی شده اند .

محل - احداث

محل احداث واحد های مسکونی بر حسب مصالح عمده ای که در آن بکاررفته بود بوسیله سرشمار مشخص گردید . طبقه بندیهای بکاررفته عبارت است از تمام - تمام - آجر و سبک - گل - بوب - سنگ - چار - حصیر و مصالح دیگر - در ساختمانهاییکه مصالح بطور مختلف بکاررفته طبقه بندی واحدهای مسکونی بر حسب مصالحی است که در ساختمان بیشتر مصرف داشته .

وضع صرف

وضع صرف بر اساس صرفه آتش سرد است . آتش سرد است مسکونی در موقع سرشاری تعیین گردیده . طبقه بندی وضع تصرف عبارت از ملک - اجاره ای و عرقلی میباشد .  
طریقه اجاره ای شامل واحد های مسکنه سابقین آن مالک منزل نبود مگر برای استفاده از آن بملفلس نفدا یا جنسا بطور منظم میرد دارند و طبقه تصرفی همان نامند .  
اجاره ای است که سابقین آن به مانند سبک و نه در برابر استفاده از آن وجه نقد یا جنس بپردازند .



# مَشْرُوحٌ جَدِّ أَوْلُ

9

17

888

878

877

جدول شماره ۱ - جمعیت برحسب جنس در شهر - دهات و دیگر نقاط سکونی حوزه سرشماری نیریز آبانماه ۱۳۳۵ (توامر ۱۳۵۱)

شهر - ده - سایر نقاط سکونی	مرد	زن	مرد	زن	مرد	زن	جمعیت کل حوزه سرشماری نیریز
نقاط سکونی پنج هزار نفری	۲۸۶۱۰	۲۷۲۸۲	۵۵۸۹۲	۵۵۸۹۲	۵۵۸۹۲	۵۵۸۹۲	۱۱۱۷۸۴
جمعیت کل حوزه سرشماری نیریز	۵۵۸۹۲	۵۵۸۹۲	۱۱۱۷۸۴	۱۱۱۷۸۴	۱۱۱۷۸۴	۱۱۱۷۸۴	۱۱۱۷۸۴
نقاط سکونی پنج هزار نفری	۱۱۱۷۸۴	۱۱۱۷۸۴	۱۱۱۷۸۴	۱۱۱۷۸۴	۱۱۱۷۸۴	۱۱۱۷۸۴	۱۱۱۷۸۴
جمعیت کل حوزه سرشماری نیریز	۱۱۱۷۸۴	۱۱۱۷۸۴	۱۱۱۷۸۴	۱۱۱۷۸۴	۱۱۱۷۸۴	۱۱۱۷۸۴	۱۱۱۷۸۴
آباد	۸۰۰	۳۲۲	۱۱۲۲	۱۱۲۲	۱۱۲۲	۱۱۲۲	۲۲۴۴
انجیر خواجه	۲۵	۷	۳۲	۳۲	۳۲	۳۲	۶۴
احمد آباد	۴۵	۲۳	۶۸	۶۸	۶۸	۶۸	۱۳۶
اردال	۴۵	۲۳	۶۸	۶۸	۶۸	۶۸	۱۳۶
اکبر آباد	۴	۱	۵	۵	۵	۵	۱۰
الغ آباد	۱۰۶	۴۸	۱۵۴	۱۵۴	۱۵۴	۱۵۴	۳۰۸
امامزاده بیچکان	۵۷	۲۵	۸۲	۸۲	۸۲	۸۲	۱۶۴
ایچ	۲۱۸	۱۱۰	۳۲۸	۳۲۸	۳۲۸	۳۲۸	۶۵۶
ایچ امامزاده	۱۲۲	۶۷	۱۸۹	۱۸۹	۱۸۹	۱۸۹	۳۷۸
بافرو	۳۷	۲۱	۵۸	۵۸	۵۸	۵۸	۱۱۶
بابا بزرگ	۶	۳	۹	۹	۹	۹	۱۸
باغ شادی سلفی	۸	۴	۱۲	۱۲	۱۲	۱۲	۲۴
باغ شادی هلیا	۱۱	۴	۱۵	۱۵	۱۵	۱۵	۳۰
بازار امامزاده	۲۵	۱۳	۳۸	۳۸	۳۸	۳۸	۷۶
بازار معدن	۱۲۲	۷۵	۱۹۷	۱۹۷	۱۹۷	۱۹۷	۳۹۴
بهران	۱۷۶	۲۱۷	۳۹۳	۳۹۳	۳۹۳	۳۹۳	۷۹۰
بختیاری	۷۴	۳۷	۱۱۱	۱۱۱	۱۱۱	۱۱۱	۲۲۲
بوزجان قرایی	۱۷۵	۲۴	۱۹۹	۱۹۹	۱۹۹	۱۹۹	۳۹۸
بوی سیف الله	۱۲	۵	۱۷	۱۷	۱۷	۱۷	۳۴
بیشه	۲۵۹	۱۳۲	۳۹۱	۳۹۱	۳۹۱	۳۹۱	۷۸۲
بیدنو	۳۳۰	۱۸۷	۵۱۷	۵۱۷	۵۱۷	۵۱۷	۱۰۳۴
بندباشین	۱۴۵	۸۲	۲۲۷	۲۲۷	۲۲۷	۲۲۷	۴۵۴
بیهشت	۳۱	۱۷	۴۸	۴۸	۴۸	۴۸	۹۶
بهرجه	۳۰۴	۱۴۸	۴۵۲	۴۵۲	۴۵۲	۴۵۲	۹۰۴
بوندکنگ	۶	۳	۹	۹	۹	۹	۱۸
بی کندی	۳۶	۱۰	۴۶	۴۶	۴۶	۴۶	۹۲
غلت	۸	۳	۱۱	۱۱	۱۱	۱۱	۲۲
تنگ حنا	۳۷۱	۲۰۹	۵۸۰	۵۸۰	۵۸۰	۵۸۰	۱۱۶۰
تکوردی	۴۸۸	۲۳۱	۷۱۹	۷۱۹	۷۱۹	۷۱۹	۱۴۳۸
جبرک و کازره	۴۱	۱۷	۵۸	۵۸	۵۸	۵۸	۱۱۶
جمال آباد	۲۲۶	۱۱۴	۳۴۰	۳۴۰	۳۴۰	۳۴۰	۶۸۰
چاهک	۵۱۱	۲۶۰	۷۷۱	۷۷۱	۷۷۱	۷۷۱	۱۵۴۲
چاه کر	۱۴۶	۷۷	۲۲۳	۲۲۳	۲۲۳	۲۲۳	۴۴۶
چاه سوار آقا	۱۱۶	۱۳	۱۲۹	۱۲۹	۱۲۹	۱۲۹	۲۵۸
چاه دراز	۳۰۸	۵۵	۳۶۳	۳۶۳	۳۶۳	۳۶۳	۷۲۶
چشمه شیرین	۳۳	۵۰	۸۳	۸۳	۸۳	۸۳	۱۶۶
چغنی	۳۴	۱۱	۴۵	۴۵	۴۵	۴۵	۹۰
چنارویه	۲۶۴	۱۳۹	۴۰۳	۴۰۳	۴۰۳	۴۰۳	۸۰۶
چنارزار	۲۱۲	۱۴۰	۳۵۲	۳۵۲	۳۵۲	۳۵۲	۷۰۴
چنارزه	۱۵۳	۸۸	۲۴۱	۲۴۱	۲۴۱	۲۴۱	۴۸۲
چنار	۱۲	۵۱	۶۳	۶۳	۶۳	۶۳	۱۲۶
چنگک	۳۰	۱۱	۴۱	۴۱	۴۱	۴۱	۸۲
چهار آباد	۳۳	۳۳	۶۶	۶۶	۶۶	۶۶	۱۳۲
حرم	۳	۳	۶	۶	۶	۶	۱۲
حلی آباد	۳۱۸	۱۰۸	۴۲۶	۴۲۶	۴۲۶	۴۲۶	۸۵۲
خوری	۳۱۲	۱۲	۳۲۴	۳۲۴	۳۲۴	۳۲۴	۶۴۸

بقيه جدول شماره ۱ - جمعيت بر حسب جنس در شهر - دهات و ديگر نقاط مسكوني حوزه سرشماری نيزه آباد ماه ۱۳۳۵ (نوامبر ۱۳۳۶)

شهر - ده - ساير نقاط مسكوني	مرد	زن	شهر - ده - ساير نقاط مسكوني	مرد	زن
بقيه نقاط كستراز پنجهزار نفر			بقيه نقاط كستراز پنجهزار نفر		
نيزه آباد پشتكوه	۸۵	۴۸	ماهور	۲۷	۱۴
نيزه آباد رستاق	۲۴	۱۰	ماه قرخان	۱۴	۲۴
نيزه آباد	۴۴	۲۰	جبارك آباد	۲۴	۲۵
نيس آباد	۱۶۵	۱۰	محمود آباد پشتكوه	۲۵	۲۲
قطوبه	۱۲۸۷	۶۵۱	محمود آباد سرچمان	۲۵	۲۲
نلات	۶۷	۳۲	محمد آباد	۴۱	۲۳
نلعه باقعات ابراهيم	۷۹	۳۳	مرونگان	۵۰	۷۹
نلعه حيم	۱۲۹	۷۹	سي	۱	۳
كوه گر	۴	۳	شنگان	۱	۷
كوه	۱۳	۷			
كوزه	۳	۲	معين آباد	۱	۲
كوه	۷۲۸	۳۸۴	ملك چنار	۳۵۴	۲۸۴
كوه	۲۱	۱۱	جاننده باسون	۱۰	۱۱
كوشك	۱۳۴۰	۶۶۹	سباغ	۶۶۱	۶۶۹
كوشك	۴	۳	سب	۱	۳
كهرزك عليا وحسين	۱۳۷	۵۰	نصير آباد رستاق	۸۷	۳۲
كهرزك سفلي حسين	۹۵	۳۲	نصير آباد خيبر	۱۳	۱۴
كهنه نس	۲۴	۱۴	نيسان	۱۰	۲۱۸
گرخنگان	۴۰۸	۲۱۸	نويه	۵	۳
گل كار	۸	۳	هرگان	۲۱۱	۲
لسي حنا	۲۶	۱۸	هفتبه	۸	۳

۶۴ ۱۵۶ ۰۱ ۰۱

جدول شماره ۱ - اشخاص برجسته ناطيكه كستراز پنجهزار نفر جمعيت دارند در حوزه سرشماری نيزه آباد ماه ۱۳۳۵ (نوامبر ۱۳۳۶)

تعداد دهات	اشخاص برجسته ده	چند درصد مجموع دهات	تعداد دهات	اشخاص برجسته ده
۵	۹۹		۱۳۱	مجموع نقاط كستراز پنجهزار نفر
۴	۳۰	۲۲/۹	۳۰	شهرای ده
۸	۱		۲۲	مدرسه يا ساير موسسات فرهنگي
۸	۱	۱۶/۸	۲۲	دهاتيكه فقط مدارس دولتي دارند
				دهاتيكه فقط مدارس ملي دارند
				دهاتيكه مدارس دولتي و ملي دارند
				دهاتيكه موسسات فرهنگي ندارند
۵	۱۵	۸۳/۲	۱۰۹	بهداري ياد ريانگاه و يا ساير موسسات بهداشتي
۲	۹۲	۰/۸	۲۰	حمام عمومي
۱	۷۰	۱۵/۳	۱۵	مسجد
۱	۱	۱۱/۵		

جدول شماره ۲ - جمعیت بر حسب سن و جنس در حوزه سرشماری نیروساز آبانماه ۱۳۳۵ (تاریخ ۱۹۵۶)

جنس		تعداد			مردوزن		کل حوزه سرشماری نیروساز
مرد	زن	مردوزن	مرد	زن	مردوزن	کلیه سنین	
			۱۷-۲۸۳	۲۸-۶۹۳	۵۵ ۸۹۲		۵- ساله
۱۸/۳	۱۸/۳	۱۸/۳	۵۰۸۶	۵۰۶۳۸	۱۰۳۲۴	۱۰۳۲۴	بزرگسالان
۲/۸	۲/۷	۲/۷	۷۵۲	۷۵۹	۱۵۱۱	۱۵۱۱	۱- ساله
۱۵/۸	۱۵/۷	۱۵/۸	۴۳۳۲	۴۳۷۹	۸۷۱۱	۸۷۱۱	۲- ساله
۱۴/۸	۱۴/۷	۱۴/۸	۴۰۴۳	۴۰۴۹	۸۰۹۲	۸۰۹۲	۳- ساله
۸/۸	۹/۷	۹/۸	۲۳۰۰	۲۳۸۲	۴۶۸۲	۴۶۸۲	۴- ساله
۷/۸	۷/۷	۷/۸	۱۸۶۶	۱۸۶۹	۳۷۳۵	۳۷۳۵	۵- ساله
۶/۸	۶/۷	۶/۸	۱۳۸۱	۱۳۹۵	۲۷۷۶	۲۷۷۶	۶- ساله
۵/۸	۵/۷	۵/۸	۹۰۸۸	۹۰۶۹	۱۸۱۵۷	۱۸۱۵۷	۷- ساله
۱۵/۷	۱۴/۷	۱۴/۷	۲۴۵۱	۲۳۸۱	۴۸۳۲	۴۸۳۲	۸- ساله
۱۴/۷	۱۳/۷	۱۳/۷	۲۰۱۲	۲۰۱۳	۴۰۲۵	۴۰۲۵	۹- ساله
۹/۷	۸/۷	۸/۷	۱۰۷۲	۱۰۶۵	۲۱۳۷	۲۱۳۷	۱۰- ساله
۸/۷	۷/۷	۷/۷	۶۷۶	۶۶۱	۱۳۳۷	۱۳۳۷	۱۱- ساله
۳/۷	۲/۷	۲/۷	۳۷۴	۳۵۹	۷۳۳	۷۳۳	۱۲- ساله
۲/۷	۱/۷	۱/۷	۱۵۱	۱۴۵	۳۰۶	۳۰۶	۱۳- ساله
۰/۷	۰/۷	۰/۷	۱۵	۱۴	۳۰	۳۰	۱۴- ساله
			۲۱/۸	۱۳/۵	۲۰/۸	۲۰/۸	سن اظهار نشده
			۶-۱۹۲	۶-۲۰۹	۱۲ ۴۰۱	۱۲ ۴۰۱	جمعیت نیروساز
							کلیه سنین
۱۷/۳	۱۷/۳	۱۷/۳	۱۰۲۷	۱۰۰۴۱	۲۰۳۱۸	۲۰۳۱۸	۵- ساله
۲/۳	۲/۳	۲/۳	۱۱۱	۱۲۷	۲۳۸	۲۳۸	بزرگسالان
۱۴/۳	۱۴/۳	۱۴/۳	۸۸۶	۹۱۴	۱۸۰۰	۱۸۰۰	۱- ساله
۱۳/۳	۱۳/۳	۱۳/۳	۸۶۲	۹۴۴	۱۸۰۶	۱۸۰۶	۲- ساله
۹/۳	۹/۳	۹/۳	۶۰۰	۶۵۹	۱۲۵۹	۱۲۵۹	۳- ساله
۷/۳	۸/۳	۸/۳	۴۳۳	۵۱۸	۹۵۱	۹۵۱	۴- ساله
۸/۳	۷/۳	۷/۳	۵۲۶	۴۴۵	۹۷۱	۹۷۱	۵- ساله
۱۴/۲	۱۳/۲	۱۳/۲	۸۹۰	۸۴۵	۱۷۳۵	۱۷۳۵	۶- ساله
۸/۲	۹/۲	۹/۲	۵۴۴	۵۶۴	۱۱۰۸	۱۱۰۸	۷- ساله
۸/۲	۸/۲	۸/۲	۴۹۲	۵۰۰	۹۹۲	۹۹۲	۸- ساله
۶/۲	۵/۲	۵/۲	۳۷۴	۳۶۳	۷۳۷	۷۳۷	۹- ساله
۴/۲	۳/۲	۳/۲	۲۴۵	۲۰۲	۴۴۷	۴۴۷	۱۰- ساله
۱/۲	۱/۲	۱/۲	۱۸	۶۶	۸۴	۸۴	۱۱- ساله
۰/۲	۰/۲	۰/۲	۴۸	۳۰	۷۸	۷۸	۱۲- ساله
			۱	۱	۲	۲	سن اظهار نشده
			۱۱/۵	۱۹/۸	۲۰/۸	۲۰/۸	سن
			۲۱-۴۱۱	۲۴-۴۰۱	۴۳ ۴۱۲	۴۳ ۴۱۲	جمعیت نقاط حوزه سرشماری نیروساز
							کلیه سنین
۱۷/۳	۱۸/۳	۱۷/۳	۴۰۵۱	۴۱۹۷	۸۲۴۸	۸۲۴۸	۵- ساله
۲/۳	۲/۳	۲/۳	۶۱۲	۶۳۲	۱۲۴۴	۱۲۴۴	بزرگسالان
۱۳/۳	۱۵/۳	۱۳/۳	۳۴۴۳	۳۵۶۵	۷۰۰۸	۷۰۰۸	۱- ساله
۱۵/۳	۱۵/۳	۱۵/۳	۳۱۸۱	۳۲۷۰	۶۴۵۱	۶۴۵۱	۲- ساله
۸/۳	۹/۳	۸/۳	۱۷۰۰	۱۷۲۳	۳۴۲۳	۳۴۲۳	۳- ساله
۷/۳	۷/۳	۷/۳	۱۳۱۳	۱۵۸۱	۲۸۹۴	۲۸۹۴	۴- ساله
۸/۳	۷/۳	۷/۳	۱۸۹۹	۱۴۵۰	۳۳۴۹	۳۳۴۹	۵- ساله
۱۵/۲	۱۴/۲	۱۴/۲	۳۱۹۸	۳۱۹۹	۶۳۹۷	۶۳۹۷	۶- ساله
۱۴/۲	۱۳/۲	۱۳/۲	۲۱۰۷	۲۱۹۷	۴۳۰۴	۴۳۰۴	۷- ساله
۹/۲	۸/۲	۸/۲	۱۵۱۹	۱۷۱۳	۳۲۳۲	۳۲۳۲	۸- ساله
۵/۲	۵/۲	۵/۲	۱۱۹۶	۱۲۸۲	۲۴۷۸	۲۴۷۸	۹- ساله
۳/۲	۳/۲	۳/۲	۷۰۱	۷۲۸	۱۴۲۹	۱۴۲۹	۱۰- ساله
۱/۲	۱/۲	۱/۲	۲۷۱	۲۳۵	۵۰۶	۵۰۶	۱۱- ساله
۰/۲	۰/۲	۰/۲	۱۰۳	۱۰۵	۲۰۸	۲۰۸	۱۲- ساله
			۱	۱	۲	۲	سن اظهار نشده
			۱۱/۸	۱۹/۵	۲۰/۸	۲۰/۸	سن

بیمه جدول شماره ۳ - جمعیت بر حسب سن و جنس در حوزه سرشماری تبریز: آبانماه ۱۳۳۵ (نوامبر ۱۹۵۶)

سرشماری			تعداد			سن
زن	مرد	مرد و زن	زن	مرد	مرد و زن	
۱۰۰/۰	۱۰۰/۰	۱۰۰/۰	۸۰۶۱۰	۸۲۴۷	۱۶۳۰۸	اصطیقات
						کلیه سنین
۱۷/۳	۱۷/۴	۱۷/۱	۱۳۹۸	۱۴۳۶	۲۸۳۴	کتر از ۵ ساله
۳/۳	۳/۳	۳/۳	۲۶۰	۲۶۳	۵۲۳	کتر از یکساله
۱۴/۱	۱۴/۲	۱۴/۲	۱۳۳۸	۱۳۷۳	۲۷۱۱	۴-۱ ساله
۱۴/۶	۱۵/۸	۱۵/۲	۱۳۷۷	۱۳۰۲	۲۶۸۰	۱-۵ ساله
۹/۱	۱۰/۵	۹/۸	۷۷۴	۸۶۳	۱۶۳۷	۱۰-۱۴ ساله
۷/۰	۸/۳	۷/۶	۵۶۲	۶۸۵	۱۲۴۷	۱۵-۱۱ ساله
۹/۳	۷/۴	۸/۳	۷۴۱	۶۰۷	۱۳۵۱	۲۰-۱۴ ساله
۱۳/۰	۱۲/۷	۱۲/۱	۱۰۴۷	۱۰۵۱	۲۰۹۸	۲۵-۲۴ ساله
۸/۵	۹/۵	۹/۰	۶۸۶	۷۸۷	۱۴۷۳	۳۵-۴۴ ساله
۷/۸	۷/۴	۷/۶	۶۲۷	۶۱۳	۱۲۴۰	۴۵-۵۴ ساله
۶/۸	۵/۶	۶/۳	۵۵۲	۴۸۳	۱۰۳۵	۵۵-۶۴ ساله
۴/۱	۳/۵	۳/۸	۳۲۸	۲۸۸	۶۱۶	۶۵-۷۴ ساله
۱/۷	۱/۲	۱/۴	۱۳۵	۹۸	۲۳۳	۷۵-۸۴ ساله
۰/۷	۰/۴	۰/۶	۵۹	۳۳	۹۲	۸۵ ساله و بالا
-	-	-	۷	-	۷	سین اظهار نشده
-	-	-	۲۲/۱	۱۸/۸	۴۰/۰	میان سنی
						<u>نقاط کتر از ۵۰۰۰ نفر</u>
۱۰۰/۰	۱۰۰/۰	۱۰۰/۰	۱۳۰۳۰	۱۴۰۱۴	۲۷۰۴۴	کلیه سنین
۲۰/۱	۱۹/۵	۲۰/۵	۲۶۶۱	۲۷۶۱	۵۴۲۲	کتر از ۵ ساله
۲/۷	۲/۶	۲/۷	۳۵۲	۳۶۱	۷۱۱	کتر از یکساله
۱۷/۷	۱۶/۶	۱۷/۳	۱۲۳۰۹	۱۲۳۹۳	۲۴۷۰۱	۴-۱ ساله
۱۵/۱	۱۵/۳	۱۵/۳	۲۰۰۴	۲۱۶۷	۴۱۷۱	۱-۵ ساله
۷/۴	۸/۶	۸/۲	۹۶۶	۱۲۶۰	۲۲۲۶	۱۰-۱۴ ساله
۶/۴	۶/۳	۶/۴	۸۳۱	۸۶۶	۱۶۹۷	۱۵-۱۱ ساله
۸/۴	۶/۰	۷/۱	۱۱۰۰	۸۴۳	۱۹۴۳	۲۰-۲۱ ساله
۱۶/۵	۱۵/۳	۱۵/۱	۲۱۵۱	۲۱۹۸	۴۳۴۹	۲۵-۳۴ ساله
۱/۴	۱۰/۷	۱۰/۰	۱۲۲۱	۱۰۱۰	۲۲۳۱	۳۵-۴۴ ساله
۶/۸	۷/۸	۷/۳	۸۶۲	۱۱۰۰	۱۹۶۲	۴۵-۵۴ ساله
۴/۶	۵/۶	۵/۳	۶۴۴	۷۶۱	۱۴۰۵	۵۵-۶۴ ساله
۲/۶	۳/۱	۳/۰	۳۲۳	۴۴۰	۷۶۳	۶۵-۷۴ ساله
۱/۱	۱/۰	۱/۰	۱۴۳	۱۳۷	۲۸۰	۷۵-۸۴ ساله
۰/۳	۰/۵	۰/۴	۴۴	۷۲	۱۱۶	۸۵ ساله و بالا
-	-	-	۲	۱	۳	سین اظهار نشده
-	-	-	۲۰/۵	۲۰/۰	۴۰/۲	میان سنی

جدول شماره ۱ - وضع زناشویی بر حسب سن و جنس در جمعیت از ۱۵ ساله به بالای حوزه سرشماری تهران (پایانه ۱۳۳۵) (تومبر ۱۹۵۶)  
 (سن اظهار نشده نیز جزو جمع سنین از ۱۵ ساله به بالا منظور شده است)

ازدواج	در این سن		دارای همسر		جمع	مردن و جنس
	در انتظار	در تازگی	چند درصد	شماره		
۱۳۳۲	۸۱	۲۵۸	۱۱/۱	۱۰۷۷۲	۱۱۱۷۳	کل حوزه سرشماری تهران
۱۰-۱۵ ساله	-	-	۱/۲	۲۵	۲۰۹۹	۱۹-۱۵ ساله
۱۵-۲۰ ساله	-	۲	۱۲/۷	۳۳۵	۱۸۱۵	۲۰-۱۵ ساله
۲۰-۲۵ ساله	۲۲	۲۲	۷۱/۷	۲۶۰۱	۴۰۶۴	۲۵-۲۰ ساله
۲۵-۳۰ ساله	۱۸	۳۶	۱۳/۷	۲۶۱۹	۴۸۹۱	۳۰-۲۵ ساله
۳۰-۳۵ ساله	۱۲	۵۲	۱۵/۱	۲۱۰۴	۲۲۱۳	۳۵-۳۰ ساله
۳۵-۴۰ ساله	۱۲	۲۲	۱۳/۱	۱۵۱۰	۱۶۴۵	۴۰-۳۵ ساله
۴۰-۴۵ ساله	۸	۸۱	۸۱/۷	۸۲۵	۹۲۱	۴۵-۴۰ ساله
۴۵-۵۰ ساله	۱	۴۶	۸۲/۱	۲۵۱	۳۰۱	۵۰-۴۵ ساله
۵۰ ساله به بالا	-	۴۹	۱۲/۷	۱۱	۱۳۵	سن اظهار نشده
۱۳۳۳	۱۱۱	۲۰۷۷	۱۸/۱	۱۰۸۰۰	۱۵۸۵۴	جمع از ۱۵ ساله به بالا
۱۰-۱۵ ساله	۱۰	۲	۵۴/۸	۱۰۲۲	۱۸۶۶	۱۹-۱۵ ساله
۱۵-۲۰ ساله	۲۲	۲۲	۸۸/۳	۲۱۰۲	۲۳۸۱	۲۰-۱۵ ساله
۲۰-۲۵ ساله	۵۱	۱۱۶	۱۲/۷	۳۷۸۱	۴۰۸۸	۲۵-۲۰ ساله
۲۵-۳۰ ساله	۳۱	۲۴۶	۸۲/۱	۲۰۲۴	۲۴۵۱	۳۰-۲۵ ساله
۳۰-۳۵ ساله	۲۲	۲۳۸	۱۰/۷	۱۲۲۲	۲۰۱۲	۳۵-۳۰ ساله
۳۵-۴۰ ساله	۱۸	۱۰۷۸	۱۱/۲	۴۵۱	۱۰۷۰	۴۰-۳۵ ساله
۴۰-۴۵ ساله	۱۱	۲۱۵	۱۴/۰	۱۲۲	۹۴۶	۴۵-۴۰ ساله
۴۵-۵۰ ساله	-	۲۳۶	۱/۴	۳۵	۳۷۴	۵۰-۴۵ ساله
۵۰ ساله به بالا	-	۱۴۱	۵/۳	۸	۱۵۱	سن اظهار نشده
۱۳۳۴	۲۱	۸۴	۱۴/۰	۲۳۸۳	۲۵۶۵	جمع از ۱۵ ساله به بالا
۱۰-۱۵ ساله	-	-	۰/۸	۴	۵۱۸	۱۹-۱۵ ساله
۱۵-۲۰ ساله	-	۱	۱۶/۱	۷۵	۴۴۵	۲۰-۱۵ ساله
۲۰-۲۵ ساله	۱۰	۴	۷۲/۳	۶۱۱	۸۴۵	۲۵-۲۰ ساله
۲۵-۳۰ ساله	۱	۲۰	۲۰/۱	۵۳۸	۵۹۴	۳۰-۲۵ ساله
۳۰-۳۵ ساله	۱	۱۱	۱۳/۸	۴۶۹	۵۰۰	۳۵-۳۰ ساله
۳۵-۴۰ ساله	۱	۱۵	۱۲/۸	۳۲۷	۳۶۲	۴۰-۳۵ ساله
۴۰-۴۵ ساله	۱	۱۲	۸۶/۳	۱۷۵	۲۰۲	۴۵-۴۰ ساله
۴۵-۵۰ ساله	-	۱۱	-	۵۱	۶۶	۵۰-۴۵ ساله
۵۰ ساله به بالا	-	۷	-	۱۲	۳۰	سن اظهار نشده
۱۳۳۵	۱۸	۱۲۲	۱۳/۵	۲۳۵۰	۲۷۰۲	جمع از ۱۵ ساله به بالا
۱۰-۱۵ ساله	-	۱	۴۹/۱	۲۳۶	۴۷۲	۱۹-۱۵ ساله
۱۵-۲۰ ساله	۸	۲	۸۴/۰	۴۴۷	۵۲۲	۲۰-۱۵ ساله
۲۰-۲۵ ساله	۲۲	۳۵	۸۱/۴	۷۱۶	۸۱۰	۲۵-۲۰ ساله
۲۵-۳۰ ساله	۱	۸۳	۸۱/۴	۴۴۲	۵۴۴	۳۰-۲۵ ساله
۳۰-۳۵ ساله	۱۱	۱۱۳	۵۸/۰	۷۸۶	۴۱۳	۳۵-۳۰ ساله
۳۵-۴۰ ساله	-	۱۶۵	۲۵/۴	۱۵	۳۷۴	۴۰-۳۵ ساله
۴۰-۴۵ ساله	-	۲۰۸	۱۳/۵	۳۳	۲۴۵	۴۵-۴۰ ساله
۴۵-۵۰ ساله	-	۸۵	-	۱۲	۱۸	۵۰-۴۵ ساله
۵۰ ساله به بالا	-	۴۷	-	۱	۴۸	سن اظهار نشده
۱۳۳۶	-	-	-	۱	۶	جمع از ۱۵ ساله به بالا

در مواردیکه جمع کمتر از ۱۰۰ باشد چند درصد نشان داده نشده است

بکجه جدول شماره ۴ - وضع زناشویی بر حسب سن و جنس در جمعیت از ۱۵ ساله بیالای محوزه سرشماری تهران (آبانماه ۱۳۳۵) (توانشمار ۱۱۵۶)

(سن اظهار نشده نیز جز جمع سنین از ۱۵ ساله بیالا منظور شده است)

ازدواج نکو	بی همسر		دارای همسر		جمع	سن و جنس
	در از طلاق	در اثر فوت	چند در صد	تعداد		
۳ ۷۹۱	۳۲	۲۷۴	۶۷/۲	۸ ۴۸۱	۱۲ ۲۱۱	بکجه نقاط محوزه سرشماری تهران مرد جمع از ۱۵ ساله بیالا
۱ ۵۲۰	-	-	۱/۳	۲۱	۱ ۵۸۱	۱۹-۱۵ ساله
۱ ۱۹۸	-	۲	۱۲/۲	۲۵۰	۱ ۴۰۰	۲۰-۲۵ ساله
۸۹۳	۱۷	۱۱	۷۱/۱	۲ ۲۹۰	۳ ۲۱۱	۲۵-۳۰ ساله
۹۸	۱۲	۱۶	۶۴/۱	۲ ۱۶۱	۳ ۱۹۲	۳۰-۳۵ ساله
۲۱	۱۱	۳۸	۹۵/۱	۱ ۱۳۰	۱ ۷۱۳	۳۵-۴۰ ساله
۱۴	۷	۵۸	۹۳/۸	۱ ۲۰۳	۱ ۲۸۲	۴۰-۴۵ ساله
۴	۵	۵۶	۹۰/۶	۱۶۰	۷۲۸	۴۵-۵۰ ساله
-	-	۳۵	۸۵/۱	۲۰۰	۲۳۵	۵۰-۵۵ ساله
-	-	۳۷	۶۴/۸	۶۸	۱۰۰	۵۵ ساله بیالا
-	-	-	#	۱	۱	سن اظهار نشده
۱۲۱	۱۲۶	۲ ۶۰۴	۶۹/۵	۸ ۴۵۰	۱۲ ۱۵۱	جمع از ۱۵ ساله بیالا زن
۵۱۱	۵	۲	۵۶/۵	۷۸۷	۱ ۲۱۳	۱۹-۱۵ ساله
۱۶۱	۱۴	۱۶	۸۱/۵	۱ ۶۵۰	۱ ۸۴۱	۲۰-۲۵ ساله
۸۷	۳۷	۸۱	۹۳/۶	۲ ۱۱۳	۳ ۱۹۸	۲۵-۳۰ ساله
۳۲	۳۰	۱۶۳	۸۲/۱	۱ ۵۸۱	۱ ۹۰۷	۳۰-۳۵ ساله
۱۶	۲۲	۵۱۵	۶۱/۱	۱۲۱	۱ ۵۱۹	۳۵-۴۰ ساله
۱۰	۱	۸۱۳	۳۵/۱	۳۶۴	۱ ۱۹۶	۴۰-۴۵ ساله
۸	۷	۵۸۷	۱۴/۱	۱۱	۷۰۱	۴۵-۵۰ ساله
-	۲	۲۵۱	۸/۳	۲۳	۲۷۶	۵۰-۵۵ ساله
۲	-	۹۴	۶/۸	۷	۱۰۳	۵۵ ساله بیالا
۱	-	۲	#	۵	۶	سن اظهار نشده
۱ ۵۲۵	۱۶	۶۱	۶۴/۱	۲ ۹۹۳	۴ ۶۴۵	جمع از ۱۵ ساله بیالا اصطهبات مرد
۶۸۰	-	-	۰/۷	۵	۶۸۵	۱۹-۱۵ ساله
۵۲۶	-	۱	۱۳/۲	۸۰	۶۰۷	۲۰-۲۵ ساله
۳۰۵	۳	۳	۷۰/۱	۷۴۰	۱ ۰۵۱	۲۵-۳۰ ساله
۴۱	۴	۳	۱۳/۱	۷۳۱	۷۸۷	۳۰-۳۵ ساله
۱۲	۴	۱۲	۹۵/۱	۵۸۵	۶۱۳	۳۵-۴۰ ساله
۸	۳	۱۳	۹۵/۰	۴۵۱	۴۸۳	۴۰-۴۵ ساله
۳	۲	۱۴	۹۳/۱	۲۶۱	۲۸۸	۴۵-۵۰ ساله
-	-	۸	#	۱۰	۱۸	۵۰-۵۵ ساله
-	-	۷	#	۲۱	۳۲	۵۵ ساله بیالا
-	-	-	-	-	-	سن اظهار نشده
۳۵۲	۷۲	۱ ۲۰۵	۶۳/۱	۳ ۰۲۲	۴ ۷۵۲	جمع از ۱۵ ساله بیالا زن
۱۱۱	۳	۱	۱۳/۱	۳۵۱	۵۶۲	۱۹-۱۵ ساله
۷۶	۱۵	۷	۸۷/۱	۶۵۱	۷۲۶	۲۰-۲۵ ساله
۴۴	۲۲	۱۱	۸۱/۸	۶۰۰	۱ ۰۴۷	۲۵-۳۰ ساله
۱۲	۱۵	۱۳۲	۷۶/۸	۵۲۷	۶۸۶	۳۰-۳۵ ساله
۷	۱۶	۲۵۲	۵۶/۱	۳۵۲	۶۲۷	۳۵-۴۰ ساله
۸	۷	۱۰۱	۲۴/۱	۱۲۶	۵۵۶	۴۰-۴۵ ساله
۴	-	۲۸۸	۱۱/۰	۲۶۱	۳۲۸	۴۵-۵۰ ساله
-	-	۱۲۵	۷/۱	۱۰	۱۳۵	۵۰-۵۵ ساله
-	-	۵۶	#	۳	۵۹	۵۵ ساله بیالا
-	-	۲	#	۳	۷	سن اظهار نشده

بینه جدول شماره ۱- وضع زایشی برحسب سن و جنس در جمعیت از ۱۵ ساله بیالای حوزه سرشماری نوروز ۱۳۲۵ (اول شهریور ۱۳۲۶)  
 (سن اظهار شده کمتر از ۱۵ ساله بیالای منظور شده است)

ازدواج نموده	بدل حسرت		دارای حسرت		جمع	سن و جنس
	دارای طلاق	دارای فوتی	چند درصد	تعداد		
۲۲۱۱	۳۶	۲۱۳	۱۱/۰	۵,۴۱۶	۷,۱۶۶	جمع از ۱۵ ساله بیالا- مرد
۸۸۰	-	-	۱/۸	۱۶	۸۹۶	۱۹-۱۵ ساله
۱۷۲	-	۱	۲۰/۲	۱۷۰	۸۹۲	۲۰-۲۴ ساله
۶۸۸	۱۰	۱۶	۲۱/۵	۱,۵۵۵	۲,۱۶۸	۲۵-۳۴ ساله
۵۷	۸	۲۳	۱۱/۲	۱,۴۲۲	۱,۵۱۰	۳۵-۴۴ ساله
۱۷	۷	۲۶	۱۵/۵	۱,۵۵۵	۱,۱۰۰	۴۵-۵۴ ساله
-	-	۳۵	۱۲/۱	۷۴۴	۷۹۱	۵۵-۶۴ ساله
۶	۴	۳۵	۸۸/۱	۲۱۱	۴۴۰	۶۵-۷۴ ساله
۱۱	۲	۳۵	۸۰/۱	۱۱۰	۱۲۷	۷۵-۸۴ ساله
-	-	۳۰	۵	۴۲	۷۲	۸۵ ساله بیالا
-	-	-	۴	۱	۱	سن اظهار نشده
۵۶۱	۵۲	۱,۳۴۹	۷۲/۱	۵,۴۱۸	۷,۳۱۱	جمع از ۱۵ ساله بیالا- زن
۴۱۰	۲	۱	۵۱/۵	۴۲۸	۸۴۱	۱۹-۱۵ ساله
۸۸	۱	۴	۹۰/۸	۴۹۴	۱,۱۰۰	۲۰-۲۴ ساله
۴۳	۱۵	۴۰	۱۵/۴	۲,۵۲۳	۲,۱۵۱	۲۵-۳۴ ساله
۲۱	۱۵	۱۳۱	۸۶/۳	۱,۵۵۴	۱,۲۲۱	۳۵-۴۴ ساله
۶	۱	۲۴۳	۱۵/۵	۵۸۴	۸۹۲	۴۵-۵۴ ساله
-	-	۴۱۲	۲۵/۴	۲۲۸	۶۱۱	۵۵-۶۴ ساله
۲	۲	۲۹۴	۱۴/۲	۱۲	۲۲۲	۶۵-۷۴ ساله
۱	۱	۱۲۴	۱/۱	۱۲	۱۴۱	۷۵-۸۴ ساله
-	-	۳۸	۵	۴	۴۴	۸۵ ساله بیالا
-	-	-	۵	۲	۲	سن اظهار نشده

در مواردیکه جمع کمتر از ۱۰۰ باشد چند درصد نشان داده نمیشود



جدول شماره ۱۰۰ وضع سواد بر حسب سن و جنس در قسمت اول و دوم ساله بیلائی حوزه سرشماری تهران: آبانماه ۱۳۳۵ (توابع ۱۱۵۱)

(در این اظهارنامه جمع سنی از ده ساله بیلائی تا بیلائی ششده است)

آنها که وضع سواد نشان اظهار نشده	تعداد بخوانند و میخوانند	لغت میخوانند	میزانده خواننده و نوشتنده (با نشان)			جمع کل	فصل و جنس	
			تعداد رسمی	تعداد رسمی	تعداد در صد			
۴۷	۳۱۶۹۸	۸۳۶	۱۴۱۱	۳۷۵۵	۱۲/۷	۵۰۷۱	۳۷۱۱۲	جمع از ده ساله بیلا
۸	۲۳۷۵	۲۷	۵۰	۱۳۳۲	۲۳/۱	۱۳۷۲	۵۰۸۲	۱۰-۱۱ سال
۵	۲۰۲۲	۴۴	۳۸	۸۱۱	۲۲/۲	۸۸۲	۲۱۶۵	۱۱-۱۵ سال
۱	۳۳۸۱	۱۲	۲۲	۴۵۱	۱۲/۳	۵۲۷	۴۲۷۶	۱۶-۲۰ سال
۱۰	۷۰۸۲	۱۸۸	۳۱۷	۵۵۱	۱۲/۳	۸۷۱	۸۱۵۲	۲۱-۲۵ سال
۴	۴۱۱۲	۱۸۴	۲۱۰	۲۰۲	۱/۲	۴۱۲	۵۲۱۲	۲۶-۳۵ سال
۷	۳۸۰۵	۱۲۴	۲۱۸	۴۱	۲/۸	۲۸۱	۴۲۲۵	۳۶-۴۵ سال
۴	۲۳۲۲	۳۱	۱۱۱	۱۱۱	۵/۱	۱۸۰	۲۲۱۵	۴۶-۵۵ سال
۲	۲۵۷۲	۱۰۸	۱۱۷	۷	۵/۴	۱۵۴	۲۸۳۸	۶۵ سال بیلا
-	۱۱	-	۱	۲	-	۳	۱۷	سن اظهار نشده
۱۴	۱۴۰۹۱	۴۰۵	۱۱۲۱	۲۷۱۵	۳۰/۸	۳۳۴۸	۱۸۱۵۸	جمع از ده ساله بیلا
۴	۱۵۸۰	۱	۳۱	۱۱۱۱	۴۲/۸	۱۱۳۲	۱۷۵۸۲	۱۰-۱۱ سال
۱	۱۴۳۲	۱۷	۲۰	۶۱۹	۳۰/۱	۶۴۱	۲۰۱۹	۱۱-۱۵ سال
۱	۱۴۹۱	۲۷	۵۴	۳۱۴	۱۱/۸	۳۶۸	۱۸۱۵	۱۶-۲۰ سال
۵	۲۲۲۲	۱۱۷	۲۷۱	۲۲۴	۱۷/۵	۷۱۰	۴۰۶۴	۲۱-۲۵ سال
۱	۲۳۵۱	۱۱	۲۵۷	۱۷۸	۱۵/۲	۴۳۵	۲۸۱۳	۲۶-۳۵ سال
۱	۱۸۸۲	۵۱	۲۳۸	۱۰	۱۱/۸	۲۷۸	۲۱۱۳	۳۶-۴۵ سال
۱	۱۴۳۸	۴۴	۱۵۵	۱۷	۲۰/۵	۱۷۲	۱۶۴۵	۴۶-۵۵ سال
-	۱۱۷۱	۴۴	۱۳۸	۱	۱۰/۵	۱۴۴	۱۳۱۷	۶۵ سال بیلا
-	۲	-	-	-	-	-	۲	سن اظهار نشده
۲۲	۱۶۵۱۷	۴۳۱	۱۳۷	۹۸۶	۱/۲	۱۱۲۳	۱۸۱۵۴	جمع از ده ساله بیلا
۴	۱۷۱۵	۲۱	۹	۴۷۱	۲۰/۱	۴۸۰	۲۳۰۰	۱۰-۱۱ سال
۴	۱۶۰۱	۲۷	۱	۲۲۵	۱۲/۵	۲۳۴	۱۸۶۶	۱۱-۱۵ سال
۵	۲۱۸۲	۳۵	۱۱	۱۴۰	۲/۷	۱۵۹	۲۳۸۱	۱۶-۲۰ سال
۵	۳۸۰۱	۲۱	۱۱	۱۲۰	۲/۱	۱۶۱	۴۰۸۸	۲۱-۲۵ سال
۳	۲۳۰۶	۸۵	۳۲	۲۴	۲/۳	۵۷	۲۴۵۱	۲۶-۳۵ سال
۱	۱۱۲۲	۲۳	۱۰	۱	۰/۵	۱۱	۲۰۱۲	۳۶-۴۵ سال
۳	۱۵۰۴	۵۵	۱	۲	۰/۵	۸	۱۵۷۰	۴۶-۵۵ سال
۲	۱۳۱۴	۳۴	۱	۱	۰/۷	۱۰	۱۴۷۱	۶۵ سال بیلا
-	۱۲	-	۱	۲	-	۳	۱۵	سن اظهار نشده
۱۲	۶۰۶۱	۱۵۵	۲۱۱	۱۴۸۲	۲۱/۱	۱۷۱۱	۸۰۲۷	جمع از ده ساله بیلا
۱	۶۱۴	-	۱	۵۱۳	۴۷/۲	۵۱۴	۱۲۵۹	۱۰-۱۱ سال
۲	۱۳۶۱	۵	۴	۲۴۴	۳۵/۱	۲۴۸	۱۱۱	۱۱-۱۵ سال
۲	۷۵۰	۱۲	۱۸	۱۱۵	۲۱/۸	۲۱۳	۱۷۷	۱۶-۲۰ سال
۱	۱۳۸۱	۴۹	۱۳	۲۴۱	۱۷/۵	۲۰۴	۱۷۳۵	۲۱-۲۵ سال
-	۱۵۸	۳۴	۲۰	۲۶	۱۲/۸	۱۴۱	۱۱۳۸	۲۶-۳۵ سال
۲	۸۱۲	۱۸	۱۳	۱۷	۸/۱	۸۰	۱۶۳	۳۶-۴۵ سال
۲	۱۵۶	۱۷	۱۳	۱۳	۸/۱	۶۲	۲۳۷	۴۶-۵۵ سال
۲	۱۱۶	۲۰	۱۸	۴	۷/۵	۵۲	۱۶۰	۶۵ سال بیلا
-	۷	-	-	-	-	-	۷	سن اظهار نشده

در هر یک که جمع کل کمتر از ۱۰۰ باشد چند درصد نشان داده میشود

بقیه جدول شماره ۵ - وضع سواد بر حسب سن و جنس در جمعیت ازده ساله بیالای حوزه سرشماری تبریز (سن اظهار نشده نیز جزء جمع سن ازده ساله بیالای نظر گرفته شده است) آبانماه ۱۳۳۵ (توامبر ۱۹۵۶)

سن و جنس	جمع کل	جمع باسواد	میتوانند بخوانند و بنویسند (باسواد)			تخصیلات رسمی ندارند	تخصیلات رسمی ندارند	تخصیلات رسمی ندارند	تخصیلات رسمی ندارند
			چند درصد	تخصیلات رسمی ندارند	تخصیلات رسمی ندارند				
جمع ازده ساله بیالا	۴۲۴۴	۱۲۵۹	۲۹/۸	۱۰۰۲	۲۵۷	۸۱	۲۸۷۲	۳	
۱۰-۱۴ ساله	۶۵۹	۳۷۹	۵۷/۵	۳۲۸	۱	-	۳۲۸	-	
۱۵-۱۹ ساله	۵۱۸	۲۲۴	۴۳/۲	۱۲۱	۳	-	۱۲۱	-	
۲۰-۲۴ ساله	۴۴۵	۱۲۸	۲۸/۰	۱۲۷	۱۱	-	۱۱۶	-	
۲۵-۲۹ ساله	۸۴۵	۲۲۵	۲۶/۶	۱۷۸	۴۷	-	۱۳۱	-	
۳۰-۳۴ ساله	۵۶۴	۱۱۹	۲۰/۰	۶۸	۵۱	-	۱۷	-	
۳۵-۳۹ ساله	۵۰۰	۷۴	۱۴/۸	۱۶	۵۸	-	۱۲	-	
۴۰-۴۴ ساله	۳۶۳	۵۶	۱۵/۴	۱۱	۴۵	-	۱	-	
۴۵-۴۹ ساله	۲۹۹	۴۴	۱۴/۷	۳	۴۱	-	۶	-	
۵۰-۵۴ ساله	۱	-	-	-	-	-	-	-	
جمع ازده ساله بیالا	۴۳۰۳	۵۴۰	۱۲/۵	۴۸۱	۵۹	-	۲۶۶۳	۱	
۱۰-۱۴ ساله	۶۰۰	۲۱۵	۳۵/۸	۲۱۵	-	-	۲۱۵	-	
۱۵-۱۹ ساله	۴۷۲	۱۴۴	۳۰/۲	۱۲۳	۱	-	۱۲۲	-	
۲۰-۲۴ ساله	۵۲۲	۷۵	۱۴/۱	۶۸	۷	-	۶۱	-	
۲۵-۲۹ ساله	۸۹۰	۲۹	۳/۱	۲۳	۱۶	-	۷	-	
۳۰-۳۴ ساله	۵۴۴	۲۷	۵/۰	۸	۱۹	-	۱۷	-	
۳۵-۳۹ ساله	۴۶۳	۶	۱/۲	۱	۵	-	۱	-	
۴۰-۴۴ ساله	۳۷۴	۶	۱/۶	۲	۴	-	۱	-	
۴۵-۴۹ ساله	۳۹۹	۸	۲/۰	۱	۷	-	۱	-	
۵۰-۵۴ ساله	۶	-	-	-	-	-	-	-	
جمع ازده ساله بیالا	۲۸۵۸۵	۳۲۷۲	۱۱/۴	۲۲۷۲	۱۰۰۰	-	۲۷۷۲	۳۵	
۱۰-۱۴ ساله	۳۸۲۳	۱۰۷۸	۲۸/۲	۱۰۲۹	۳۹	-	۱۰۶۰	-	
۱۵-۱۹ ساله	۲۹۷۴	۵۳۵	۱۸/۰	۵۰۰	۳۵	-	۴۶۹	-	
۲۰-۲۴ ساله	۳۲۹۹	۳۱۴	۹/۵	۲۵۱	۵۵	-	۲۵۶	-	
۲۵-۲۹ ساله	۶۴۱۷	۵۶۷	۸/۸	۲۱۳	۲۵۴	-	۳۵۳	-	
۳۰-۳۴ ساله	۴۲۰۴	۳۴۶	۸/۲	۱۲۲	۲۲۰	-	۱۸۰	-	
۳۵-۳۹ ساله	۳۲۳۲	۲۰۹	۶/۵	۲۴	۱۸۵	-	۱۶۱	-	
۴۰-۴۴ ساله	۲۴۷۸	۱۱۸	۴/۸	۶	۱۱۲	-	۱۰۶	-	
۴۵-۴۹ ساله	۲۱۴۸	۱۰۲	۴/۷	۳	۹۹	-	۹۶	-	
۵۰-۵۴ ساله	۱۰	۳	-	۲	۱	-	-	-	
جمع ازده ساله بیالا	۱۴۷۳۴	۲۶۸۹	۱۸/۳	۱۷۶۷	۲۲۲	-	۱۴۵۱۲	۱۱	
۱۰-۱۴ ساله	۲۱۲۳	۸۱۲	۳۸/۳	۷۸۲	۳۰	-	۷۵۲	-	
۱۵-۱۹ ساله	۱۵۸۱	۴۶۵	۲۹/۱	۳۹۸	۲۷	-	۳۷۱	-	
۲۰-۲۴ ساله	۱۴۵۰	۲۷۰	۱۸/۱	۱۸۷	۴۳	-	۱۴۰	-	
۲۵-۲۹ ساله	۳۲۹۹	۴۸۵	۱۵/۱	۲۵۶	۲۲۱	-	۲۳۷	-	
۳۰-۳۴ ساله	۲۲۹۷	۳۱۶	۱۳/۸	۱۱۰	۲۰۶	-	۲۰۶	-	
۳۵-۳۹ ساله	۱۷۱۳	۲۰۴	۱۱/۱	۲۴	۱۸۰	-	۱۵۶	-	
۴۰-۴۴ ساله	۱۲۸۲	۱۱۶	۹/۰	۶	۱۱۰	-	۱۰۹	-	
۴۵-۴۹ ساله	۱۰۶۸	۱۰۰	۹/۴	۳	۹۷	-	۹۴	-	
۵۰-۵۴ ساله	۱	-	-	-	-	-	-	-	

۵- در مواردیکه جمع کل کمتر از ۱۰۰ باشد چند درصد نشان داده میشود.

بقيه جدول شماره ۵ - وضع سواد بر حسب سن و جنس در مجامعت از ده ساله ببالای حوزه سرشماری لیونز - آبانماه ۱۳۳۵ (توامهر ۱۳۳۵)

سن اظهار نشده نیز جز جمع سنین از ده ساله ببالا منظور نشده است

آنها نیکه وضع سواد شان اظهار نشده	میشوند بخوانند و بنویسند	نقطه میتوانند بخوانند	خوانند بخوانند و بنویسند (با سواد)			جمع کل	سن و جنس	
			تجهیزات رسمی ندارند	تجهیزات رسمی ندارند	چند درصد			
۲۴	۱۲۸۷۱	۲۶۵	۷۸	۵۰۵	۴/۲	۵۸۳	۱۳۸۵۱	جمع از ده ساله ببالا
۳	۱۴۱۱	۲۹	۱	۲۵۱	۱۵/۱	۲۶۵	۱۷۰۰	۱۰-۱۰ ساله
۲	۱۳۵۶	۲۵	۸	۱۰۲	۷/۱	۱۱۰	۱۳۲۲	۱۱-۱۰ ساله
۴	۱۷۳۴	۲۷	۱۲	۷۲	۴/۵	۸۴	۱۸۴۱	۱۲-۱۰ ساله
۵	۳۰۰۱	۶۰	۲۵	۵۷	۲/۱	۸۲	۳۱۹۸	۱۳-۱۰ ساله
۳	۱۸۰۶	۲۸	۱۴	۱۶	۱/۱	۳۰	۱۹۰۷	۱۴-۱۰ ساله
۵	۱۴۴۳	۶۷	۵	-	۰/۲	۵	۱۵۱۱	۱۵-۱۰ ساله
۱	۱۱۴۶	۴۷	۲	-	۰/۲	۲	۱۱۹۹	۱۶-۱۰ ساله
۱	۱۰۲۷	۵۰	۲	-	۰/۲	۲	۱۰۸۰	۱۷-۱۰ ساله
-	۶	-	۱	۲	#	۲	۱	سن اظهار نشده
<b>اصطیبات</b>								
<b>مردوزن</b>								
۸	۸۳۸۷	۴۶۷	۵۱۷	۱۷۱۵	۲۰/۳	۲۳۳۲	۱۰۱۱۴	جمع از ده ساله ببالا
۱	۸۰۸	۲۲	۱۵	۷۴۷	۴۸/۰	۷۶۶	۱۰۹۷	۱۰-۱۰ ساله
-	۸۱۲	۲۵	۱۶	۳۴۴	۳۲/۱	۴۱۰	۱۳۴۷	۱۱-۱۰ ساله
۱	۱۰۹۱	۳۴	۲۶	۲۰۴	۱۷/۰	۲۳۰	۱۳۵۶	۱۲-۱۰ ساله
۲	۱۶۱۲	۷۱	۱۱۷	۲۳۸	۱۶/۱	۳۵۵	۲۰۱۸	۱۳-۱۰ ساله
۱	۱۱۶۵	۶۵	۱۰۵	۱۰۷	۱۴/۱	۲۱۲	۱۴۷۳	۱۴-۱۰ ساله
۱	۱۰۳۹	۸۱	۱۰۱	۱۸	۱/۱	۱۱۱	۱۲۴۰	۱۵-۱۰ ساله
۱	۶۰۱	۶۱	۶۱	۳	۷/۰	۷۲	۱۰۳۵	۱۶-۱۰ ساله
۱	۸۰۵	۷۰	۶۳	۲	۶/۲	۶۵	۱۴۱	۱۷-۱۰ ساله
-	۴	-	۱	۲	#	۳	۷	سن اظهار نشده
<b>بزرگ</b>								
۲	۳۷۱۰	۱۱۴	۴۵۰	۱۳۳۲	۳۰/۵	۱۶۸۲	۵۵۰۸	جمع از ده ساله ببالا
۱	۳۵۲	۱	۱۲	۴۹۷	۵۹/۰	۵۰۱	۸۶۳	۱۰-۱۰ ساله
-	۳۷۷	۱	۱	۲۱۸	۴۴/۸	۳۰۷	۶۸۵	۱۱-۱۰ ساله
-	۴۴۶	۱۰	۱۷	۱۳۴	۲۴/۱	۱۵۱	۶۰۷	۱۲-۱۰ ساله
۱	۷۴۴	۲۳	۶۵	۱۸۸	۱۶/۱	۲۸۲	۱۰۵۱	۱۳-۱۰ ساله
-	۵۷۳	۳۰	۱۴	۹۲	۲۳/۴	۱۸۴	۷۸۷	۱۴-۱۰ ساله
-	۴۸۳	۱۵	۱۷	۱۸	۱۸/۸	۱۱۵	۶۱۳	۱۵-۱۰ ساله
-	۳۱۹	۱۴	۱۷	۳	۱۴/۵	۷۰	۴۸۳	۱۶-۱۰ ساله
-	۳۲۶	۲۰	۱۱	۲	۱۵/۰	۶۳	۴۱۲	۱۷-۱۰ ساله
-	-	-	-	-	-	-	-	سن اظهار نشده
<b>بزرگ</b>								
۱	۴۵۶	۲۱	۷	۲۵۰	۳۵/۰	۲۵۷	۷۳۱	جمع از ده ساله ببالا
-	۴۳۵	۲۴	۲	۱۱	۱۸/۳	۱۰۳	۵۶۳	۱۰-۱۰ ساله
۱	۶۵۵	۲۴	۱	۷۰	۱۰/۵	۷۱	۷۴۹	۱۱-۱۰ ساله
۱	۶۱۸	۵۶	۲۲	۵۰	۶/۱	۷۲	۱۰۴۷	۱۲-۱۰ ساله
۱	۵۹۲	۶۵	۱۳	۱۵	۴/۱	۲۸	۶۸۶	۱۳-۱۰ ساله
۱	۵۵۶	۶۶	۴	-	۰/۱	۱	۶۲۷	۱۴-۱۰ ساله
۱	۵۰۲	۴۷	۲	-	۰/۴	۲	۵۵۲	۱۵-۱۰ ساله
-	۴۱۱	۵۰	۲	-	۰/۱	۲	۵۲۲	۱۶-۱۰ ساله
-	۴	-	۱	۲	#	۳	۷	سن اظهار نشده

۱ باشد چند درصد نشان داده نشود

بقیه جدول شماره ۵ - وضع سواد بر حسب سن و جنس در جمعیت ازده سالگی الای حوزه سرشماری تهران (آبان ماه ۱۳۳۰) (توامبر ۱۹۵۱)  
(سن اظهار نشده نیز جزو جمع سنین ازده ساله بیلا شمرده است)

آنها که وضع سوادشان اظهار نشده	نمی توانند بیلا شوند و نمی شنند	فقط می توانند بخوانند	می توانند بخوانند و می شنند (با سواد)			جمع با سواد	جمع کل	سن و جنس
			تخصصات رسمی ندارند	تخصصات رسمی دارند	چند درصد			
			۹۸۳	۵۵۷	۵/۱	۱۰۰۰	۱۷۰۹۱	جمع ازده ساله بیلا
۱۷	۱۶۳۱۰	۲۱۰						جمع ازده ساله بیلا
۱	۱۹۰۳	۵	۲۰	۲۹۲	۱۴/۲	۳۱۲	۲۲۶۶	۱۰-۱۴ ساله
۲	۱۰۸۵	۱۰	۱۱	۱۰۶	۷/۷	۱۲۵	۱۷۲۷	۱۵-۱۹ ساله
۳	۱۸۰۰	۱۶	۲۱	۵۵	۴/۴	۸۰	۱۹۴۳	۲۰-۲۴ ساله
۴	۰۰۰	۱۰	۱۳۷	۷۵	۴/۱	۲۱۲	۰۳۱۹	۲۵-۲۹ ساله
۵	۰۰۳۹	۵۵	۱۱۵	۱۱	۴/۱	۱۳۰	۲۷۳۱	۳۰-۳۴ ساله
۶	۱۸۷۳	۲۵	۸۰	۱	۰/۵	۱۰	۱۱۱۲	۳۵-۳۹ ساله
۷	۱۳۷۵	۲۱	۰۳	۲	۳/۲	۰۶	۱۰۰۰	۴۰-۴۴ ساله
۸	۱۱۵۲	۱۸	۳۶	۱	۳/۱	۳۷	۱۰۰۰	۴۵-۴۹ ساله
-	۰	-	-	-	-	-	۳	سن اظهار نشده
۹	۸۰۰۸	۲۰۲	۰۷۲	۵۳۵	۱۰/۹	۱۰۰۰	۱۰۰۰	جمع ازده ساله بیلا
۱۰	۰۰۰	۰	۰	۰	۰/۰	۰	۰	جمع ازده ساله بیلا
۱	۰۰۰	۰	۰	۰	۰/۰	۰	۰	۱۰-۱۴ ساله
۲	۰۰۰	۰	۰	۰	۰/۰	۰	۰	۱۵-۱۹ ساله
۳	۰۰۰	۰	۰	۰	۰/۰	۰	۰	۲۰-۲۴ ساله
۴	۰۰۰	۰	۰	۰	۰/۰	۰	۰	۲۵-۲۹ ساله
۵	۰۰۰	۰	۰	۰	۰/۰	۰	۰	۳۰-۳۴ ساله
۶	۰۰۰	۰	۰	۰	۰/۰	۰	۰	۳۵-۳۹ ساله
۷	۰۰۰	۰	۰	۰	۰/۰	۰	۰	۴۰-۴۴ ساله
۸	۰۰۰	۰	۰	۰	۰/۰	۰	۰	۴۵-۴۹ ساله
۹	۰۰۰	۰	۰	۰	۰/۰	۰	۰	سن اظهار نشده
۱۰	۰۰۰	۰	۰	۰	۰/۰	۰	۰	جمع ازده ساله بیلا
۱	۰۰۰	۰	۰	۰	۰/۰	۰	۰	۱۰-۱۴ ساله
۲	۰۰۰	۰	۰	۰	۰/۰	۰	۰	۱۵-۱۹ ساله
۳	۰۰۰	۰	۰	۰	۰/۰	۰	۰	۲۰-۲۴ ساله
۴	۰۰۰	۰	۰	۰	۰/۰	۰	۰	۲۵-۲۹ ساله
۵	۰۰۰	۰	۰	۰	۰/۰	۰	۰	۳۰-۳۴ ساله
۶	۰۰۰	۰	۰	۰	۰/۰	۰	۰	۳۵-۳۹ ساله
۷	۰۰۰	۰	۰	۰	۰/۰	۰	۰	۴۰-۴۴ ساله
۸	۰۰۰	۰	۰	۰	۰/۰	۰	۰	۴۵-۴۹ ساله
۹	۰۰۰	۰	۰	۰	۰/۰	۰	۰	سن اظهار نشده
۱۰	۰۰۰	۰	۰	۰	۰/۰	۰	۰	جمع ازده ساله بیلا

جدول شماره ۲ - آخرین مدرک تحصیلی بر حسب سن و جنس در جمعیت از ده ساله بیالای حوزه سرشماری نیروی آبانماه ۱۳۳۵ (نوامبر ۱۹۵۱)  
 (سن اظهار نشده نیز جزو جمع سنین از ده ساله بیالا منظور شده است)

سن اظهار نشده	از ۱۰ ساله بیالا						از ۱۰ تا ۱۴ ساله				جمع از ده ساله بیالا	آخرین درجه تحصیلی و جنس
	۱۰-۹ ساله بیالا	۹-۸ ساله	۸-۷ ساله	۷-۶ ساله	۶-۵ ساله	جمع	۱۴-۱۳ ساله	۱۳-۱۲ ساله	۱۲-۱۱ ساله	جمع		
۱۰	۲۸۳۲	۲۱۹۹	۴۱۸۴	۵۱۴۲	۷۱۰۱	۱۲۹۵۵	۲۸۲۲	۳۱۲۱	۳۴۵۲	۱۰۰۹۹	۳۲۲۶۶	کل حوزه سرشماری نیروی مرد و زن شخصیکه مدرک تحصیلی رسمی ندارند و با درجه تحصیلی خردتر اظهار نگردیده اند سالهای ابتدائی
-	-	۱	۱	۱	۴	۷	۱	۱	۳۲	۳۵	۴۲	سال ۱ ابتدائی
-	-	-	۱	۱	۱۰	۱۴	۱۰	۱۲	۱۹۶	۱۸۹	۲۰۶	سال ۲ ابتدائی
-	-	-	۱	۴	۱۹	۲۴	۱۴	۲۴	۳۳۹	۳۷۷	۴۰۱	سال ۳ ابتدائی
-	۲	۷	۶	۳۴	۹۳	۱۴۳	۴۹	۷۱	۴۴۸	۵۱۸	۵۱۱	سال ۴ ابتدائی
-	۱	-	-	۱۴	۵۲	۹۷	۲۱	۹۲	۲۱۲	۴۳۵	۵۰۲	سال ۵ ابتدائی
۲	۲	۱۰	۲۰	۱۱۸	۱۱۷	۴۰۷	۱۱۷	۲۳۱	۲۵۵	۷۵۲	۱۱۱۲	سال ۶ ابتدائی
-	-	-	-	-	۱	۱	۱۱	۶۱	۴۸	۱۲۲	۱۲۹	سالهای متوسطه
-	-	-	-	-	۳	۱۴	۱۷	۶۵	۲۵	۱۲۷	۱۴۱	سال ۱ متوسطه
-	-	۱	۱	۱۲	۲۷	۵۱	۴۴	۷۸	۳	۱۲۵	۱۷۱	سال ۲ متوسطه
-	-	-	۱	۴	۶	۱۰	۲۶	۴۵	-	۷۱	۸۱	سال ۳ متوسطه
-	-	-	-	۷	۲۱	۴۱	۲۱	۲۱	-	۸۲	۱۲۸	سال ۴ متوسطه
-	-	-	-	۱۸	۱۸	۳۵	۲	-	-	۱۸	۲۱	سال ۵ متوسطه
-	-	-	-	-	-	-	-	-	-	-	-	سالهای دانشگاه
-	-	-	-	-	-	-	۱	-	-	۱	۱	سال ۱ دانشگاه
-	-	-	-	-	۱	۱	۲	-	-	۲	۴	سال ۲ دانشگاه
-	-	-	-	۲	۸	۱۰	-	-	-	-	۱۰	سال ۳ دانشگاه
-	-	-	-	-	-	-	-	-	-	-	-	سال ۴ دانشگاه و بیشتر
۲	۱۳۶۲	۱۱۲۸	۴۱۷۳	۲۷۱۵	۳۶۳۲	۱۱۵۱۱	۱۵۸۱	۱۴۸۰	۱۶۲۳	۴۶۸۱	۱۶۱۹۷	شخصیکه مدرک تحصیلی رسمی ندارند و با درجه تحصیلی خردتر اظهار نگردیده اند سالهای ابتدائی
-	-	۱	۱	۱	۴	۷	-	۱	۲۴	۳۵	۳۲	سال ۱ ابتدائی
-	-	-	۱	۱	۱	۱۱	۸	۱۰	۱۲۲	۱۵۰	۱۶۱	سال ۲ ابتدائی
-	-	-	۱	۱	۱۳	۱۶	۱۰	۱۴	۲۵۶	۲۸۰	۲۹۶	سال ۳ ابتدائی
-	۲	۷	۶	۲۹	۷۴	۱۱۹	۳۳	۵۶	۳۲۳	۴۱۲	۴۳۱	سال ۴ ابتدائی
-	۱	-	-	۱۰	۳۶	۴۷	۱۴	۲۴	۲۱۶	۳۰۹	۳۵۱	سال ۵ ابتدائی
-	۱	۸	۲۹	۱۰۶	۱۸۲	۳۲۶	۸۴	۱۸۸	۱۵۰	۴۴۲	۷۱۸	سال ۶ ابتدائی
-	-	-	-	-	۵	۵	۱۵	۶۵	۳۷	۱۱۷	۱۲۱	سالهای متوسطه
-	-	-	-	۲	۶	۱۲	۱۱	۷۱	۱۸	۱۱۳	۱۲۵	سال ۱ متوسطه
-	-	۱	۱	۱۲	۲۰	۴۴	۴۰	۶۸	۳	۱۱۱	۱۵۵	سال ۲ متوسطه
-	-	-	۱	۳	۶	۱۰	۲۴	۴۴	-	۶۸	۷۸	سال ۳ متوسطه
-	-	-	-	۷	۲۷	۴۴	۵۳	۱۶	-	۶۶	۱۱۲	سال ۴ متوسطه
-	-	-	-	-	۱۷	۱۷	۱۵	۲	-	۱۸	۳۵	سال ۵ متوسطه
-	-	-	-	-	-	-	-	-	-	-	-	سالهای دانشگاه
-	-	-	-	-	-	-	۱	-	-	۱	۱	سال ۱ دانشگاه
-	-	-	-	۲	۸	۱۰	-	-	-	-	۱۰	سال ۲ دانشگاه
-	-	-	-	-	-	-	-	-	-	-	-	سال ۳ دانشگاه
-	-	-	-	-	-	-	-	-	-	-	-	سال ۴ دانشگاه و بیشتر

بینه جدول شماره ۱- آخرین مدرک تحصیلی بر حسب سن و جنس و رتبه تحصیلی از ده ساله بیالای حوزه سرشماری تهران آبانماه ۱۳۳۵ (تولدها ۱۹۵۶)  
(سن اظهارکننده نیز جز جمع سنین ازده ساله بیالای منظور شده است)

شماره سنی اظهارکننده	از ۲۵ ساله بیالای						از ۱۰ تا ۱۴ ساله			جمع ازده ساله بیالای	آخرین درجه تحصیلی و جنس	
	۱۰-۱۵ ساله	۱۱-۱۵ ساله	۱۲-۱۵ ساله	۱۳-۱۵ ساله	۱۴-۱۵ ساله	جمع	۱۰-۱۴ ساله	۱۱-۱۴ ساله	۱۲-۱۴ ساله			
۱۳	۱۴۷۰	۱۵۶۸	۲۰۱۱	۲۲۲۷	۳۶۶۸	۱۱۸۶۶	۲۲۶۱	۱۶۶۱	۱۸۳۰	۵۷۱۲	۱۷۱۶۶	کل حوزه سرشماری تهران شخصیکه مدرک تحصیلی رسمی ندارد و بنا برجه تحصیلی خود را اظهار نکرده اند
												سالهای ابتدائی
												سال ۱ ابتدائی
												سال ۲ ابتدائی
												سال ۳ ابتدائی
												سال ۴ ابتدائی
												سال ۵ ابتدائی
												سال ۶ ابتدائی
												سالهای متوسطه
												سال ۱ متوسطه
												سال ۲ متوسطه
												سال ۳ متوسطه
												سال ۴ متوسطه
												سال ۵ متوسطه
												سال ۶ متوسطه
												سالهای دانشگاه
												سال ۱ دانشگاه
												سال ۲ دانشگاه
												سال ۳ دانشگاه
												سال ۴ دانشگاه و بیشتر
												شهر تبریز
												مردوزین
۷	۲۸۶	۲۲۴	۱۷۱	۱۰۶۲	۱۶۱۶	۱۹۶۲	۷۸۲	۶۴۷	۶۱۷	۲۰۶۶	۷۰۴۵	شخصیکه مدرک تحصیلی رسمی ندارد و بنا برجه تحصیلی خود را اظهار نکرده اند
												سالهای ابتدائی
												سال ۱ ابتدائی
												سال ۲ ابتدائی
												سال ۳ ابتدائی
												سال ۴ ابتدائی
												سال ۵ ابتدائی
												سال ۶ ابتدائی
												سالهای متوسطه
												سال ۱ متوسطه
												سال ۲ متوسطه
												سال ۳ متوسطه
												سال ۴ متوسطه
												سال ۵ متوسطه
												سال ۶ متوسطه
												سالهای دانشگاه
												سال ۱ دانشگاه
												سال ۲ دانشگاه
												سال ۳ دانشگاه
												سال ۴ دانشگاه و بیشتر

بقیه جدول شماره ۶- آخرین مدرک تحصیلی برحسب سن جنس و جمعیت از ده ساله بیالای حوزه سرشماری تبریز: آبانماه ۱۳۳۰ (نوامبر ۱۱۵۶)  
 (سن اظهار نشده نیز جز جمع سنین ازده ساله بیالا منظور شده است)

سن اظهار شده	از ۲۰ ساله بیالا						از ۱۰ تا ۲۴ ساله			جمع ازده ساله بیالا	آخرین درجه تحصیلی و جنس	
	۱۰-۱۵ ساله	۱۱-۱۵ ساله	۱۲-۱۵ ساله	۱۳-۱۵ ساله	۱۴-۱۵ ساله	جمع	۱۱-۱۵ ساله	۱۲-۱۵ ساله	۱۳-۱۵ ساله			
۱	۲۱۱	۳۵۲	۴۸۱	۵۲۶	۱۱۷	۲۳۲۰	۳۱۸	۲۱۷	۲۸۱	۸۱۶	۳۲۲۲	شهر تبریز مرد اشخاصیکه مدرک تحصیلی رسمی ندارند و یا درجه تحصیلی خود را اظهار نکرده اند
												سالهای ابتدائی
												سال ۱ ابتدائی
												سال ۲ ابتدائی
												سال ۳ ابتدائی
												سال ۴ ابتدائی
												سال ۵ ابتدائی
												سال ۶ ابتدائی
												سالهای متوسطه
												سال ۱ متوسطه
												سال ۱ متوسطه
												سال ۲ متوسطه
												سال ۳ متوسطه
												سال ۴ متوسطه
												سال ۵ متوسطه
												سال ۶ متوسطه
												سالهای دانشکده
												سال ۱ دانشکده
												سال ۱ دانشکده
												سال ۲ دانشکده
												سال ۱ دانشکده و بیشتر
												زن
۶	۳۹۰	۳۷۲	۴۹۲	۵۳۶	۸۲۷	۲۶۱۷	۴۱۰	۳۵۱	۳۸۶	۱۲۰۰	۳۸۲۷	اشخاصیکه مدرک تحصیلی رسمی ندارند و یا درجه تحصیلی خود را اظهار نکرده اند
												سالهای ابتدائی
												سال ۱ ابتدائی
												سال ۲ ابتدائی
												سال ۳ ابتدائی
												سال ۴ ابتدائی
												سال ۵ ابتدائی
												سال ۶ ابتدائی
												سالهای متوسطه
												سال ۱ متوسطه
												سال ۱ متوسطه
												سال ۲ متوسطه
												سال ۳ متوسطه
												سال ۴ متوسطه
												سال ۵ متوسطه
												سال ۶ متوسطه
												الهای دانشکده
												سال ۱ دانشکده
												سال ۲ دانشکده
												سال ۳ دانشکده
												سال ۴ دانشکده و بیشتر

بلیه جدول شماره ۶- آخرین مدرک تحصیلی بر حسب سن و جنس در جمعیت از ده ساله بیابالی حوزه سرشماری تبریز: آبانماه ۱۳۳۵ (نوامبر ۱۹۵۶)  
(سن اظهار نشده نیز جزء جمع سنین از ده ساله بیابالا منظور شده است.)

سن المبارزنده	از ۲۵ ساله بیابالا						از ۱۰ تا ۲۴ ساله				جمع از ده ساله بیابالا	آخرین درجه تحصیلی و جنس بلیه نقاطا حوزه سرشماری تبریز مردوزن اشخاصیکه مدرک تحصیلی رسمی ندارند و یا درجه تحصیلی خود را اظهار نکرده اند
	۱۰-۱۵ ساله	۱۶-۲۰ ساله	۲۱-۲۵ ساله	جمع	۱۰-۱۴ ساله	۱۵-۱۹ ساله	۲۰-۲۴ ساله	جمع				
۸	۲۳۴۶	۲۹۷۲	۳۲۰۸	۶۰۸۰	۱۱۰۷	۱۸۰۱۳	۳۰۰۰	۲۶۷۴	۲۷۸۱	۸۲۰۰	۲۶۳۲۱	سالهای ابتدائی
-	-	۱	۱	۱	۳	۷	-	-	۲۱	۱۱	۲۸	سال ۱ ابتدائی
-	-	-	-	۲	۹	۱۳	۷	۱۱	۱۰۹	۱۱۷	۱۳۹	سال ۲ ابتدائی
-	-	-	-	۳	۱۴	۱۷	۶	۱۱	۱۸۶	۲۰۸	۲۲۵	سال ۳ ابتدائی
-	۲	۳	۴	۲۸	۶۶	۱۰۳	۳۴	۵۹	۳۰۳	۳۶۶	۴۹۹	سال ۴ ابتدائی
-	-	-	-	۸	۳۰	۳۸	۱۶	۵۹	۱۹۶	۲۷۱	۳۰۹	سال ۵ ابتدائی
۲	-	۲	۱۱	۷۱	۱۳۳	۲۱۲	۹۲	۱۹۹	۱۷۶	۴۶۷	۶۸۱	سال ۶ ابتدائی
-	-	-	-	-	۴	۴	۹	۲۱	۲۷	۱۷	۷۱	سالهای متوسطه
-	-	-	-	۱	۱۰	۱۱	۷	۳۵	۱۷	۵۹	۷۰	سال ۱ متوسطه
-	-	-	۱	۴	۱۵	۲۰	۲۴	۴۱	۲	۱۷	۸۷	سال ۲ متوسطه
-	-	-	۱	۲	-	۲	۱۵	۳۴	-	۴۹	۵۲	سال ۳ متوسطه
-	-	-	-	۲	۱۲	۱۵	۴۰	۱۴	-	۵۴	۶۹	سال ۴ متوسطه
-	-	-	-	-	۱۴	۱۴	۹	-	-	۹	۲۳	سال ۵ متوسطه
-	-	-	-	-	-	-	-	-	-	-	-	سالهای دانشگاه
-	-	-	-	-	۱	۱	-	-	-	۱	۲	سال ۱ دانشگاه
-	-	-	-	۱	۸	۹	-	-	-	-	۹	سال ۲ دانشگاه
-	-	-	-	-	-	-	-	-	-	-	-	سال ۳ دانشگاه
-	-	-	-	-	-	-	-	-	-	-	-	سال ۴ دانشگاه و بیشتر
۱	۳۰۶۶	۱۳۷۱	۱۶۸۹	۲۱۸۹	۲۹۶۶	۶۱۸۶	۱۳۱۳	۱۱۸۳	۱۳۴۴	۲۷۸۸	۱۲۹۷۵	سالهای ابتدائی
-	-	۱	۱	۴	۷	۱۰	-	-	۱۶	۱۶	۲۳	سال ۱ ابتدائی
-	-	-	-	۱	۸	۱۰	۶	۹	۹۴	۱۰۹	۱۱۹	سال ۲ ابتدائی
-	-	-	-	۲	۱۳	۱۳	۵	۱۲	۱۵۳	۱۷۰	۱۸۲	سال ۳ ابتدائی
-	۲	۳	۴	۲۴	۵۸	۶۶	۲۵	۴۰	۲۴۰	۳۰۵	۳۹۶	سال ۴ ابتدائی
-	-	-	-	۵	۱۹	۲۴	۹	۵۹	۱۴۱	۲۰۱	۲۶۵	سال ۵ ابتدائی
-	-	۲	۱۱	۶۴	۱۵	۱۷۷	۴۹	۱۲۸	۱۰۵	۲۸۲	۴۵۹	سال ۶ ابتدائی
-	-	-	-	-	۳	۳	۹	۳۰	۲۴	۶۳	۶۶	سالهای متوسطه
-	-	-	-	۱	۸	۹	۷	۳۵	۱۶	۵۸	۶۷	سال ۱ متوسطه
-	-	-	۱	۴	۱۴	۱۸	۲۱	۳۸	۲	۶۱	۷۹	سال ۲ متوسطه
-	-	-	۱	۲	-	۳	۱۴	۳۴	-	۴۸	۵۱	سال ۳ متوسطه
-	-	-	-	۳	۱۱	۱۴	۳۳	۱۰	-	۴۳	۵۷	سال ۴ متوسطه
-	-	-	-	۱۴	۱۴	۱۴	۹	-	-	۹	۲۳	سال ۵ متوسطه
-	-	-	-	-	-	-	-	-	-	-	-	سالهای دانشگاه
-	-	-	-	-	۱	۱	-	-	-	۱	۲	سال ۱ دانشگاه
-	-	-	-	۱	۸	۹	-	-	-	-	۹	سال ۲ دانشگاه
-	-	-	-	-	-	-	-	-	-	-	-	سال ۳ دانشگاه
-	-	-	-	-	-	-	-	-	-	-	-	سال ۴ دانشگاه و بیشتر



بقیه جدول شماره ۶- آخرین مدرک تحصیلی برحسب سن و جنس درجه تحصیلات از ده ساله به بالا ای حوزه سرشماری تبریز: آبانماه ۱۳۳۵ (نوامبر ۱۹۵۶)  
(سن اظهار نشده نیز جز جمع سنین از ده ساله به بالا شمرده است)

سن اظهار شده	از ۲۵ ساله به بالا						از ۱۰ تا ۲۴ ساله				جمع از ده ساله به بالا	آخرین درجه تحصیلی و جنس
	۱۰-۱۵ ساله	۱۶-۲۰ ساله	۲۱-۲۵ ساله	جمع	۱۰-۱۵ ساله	۱۶-۲۰ ساله	جمع					
۷	۱۰۸۰	۱۱۱۶	۱۰۱۹	۳۸۱۵	۲۱۶۱	۸۸۲۷	۱۷۷۷	۱۲۹۱	۱۴۴۴	۶۰۱۲	۱۳۳۴۶	بقيه نقاط حوزه سرشماری تبریز
-	-	-	-	-	-	-	-	-	-	-	-	زن
-	-	-	-	-	-	-	-	-	-	-	-	اشخاصیکه مدرک تحصیلی و جنس آنها از ده و یا درجه تحصیلی مشخصاً اظهار نگذردند
-	-	-	-	-	-	-	-	-	-	-	-	سالهای ابتدائی
-	-	-	-	-	-	-	-	-	-	-	-	سال ۱ ابتدائی
-	-	-	-	-	-	-	-	-	-	-	-	سال ۲ ابتدائی
-	-	-	-	-	-	-	-	-	-	-	-	سال ۳ ابتدائی
-	-	-	-	-	-	-	-	-	-	-	-	سال ۴ ابتدائی
-	-	-	-	-	-	-	-	-	-	-	-	سال ۵ ابتدائی
-	-	-	-	-	-	-	-	-	-	-	-	سال ۶ ابتدائی
-	-	-	-	-	-	-	-	-	-	-	-	سالهای متوسطه
-	-	-	-	-	-	-	-	-	-	-	-	سال ۱ متوسطه
-	-	-	-	-	-	-	-	-	-	-	-	سال ۲ متوسطه
-	-	-	-	-	-	-	-	-	-	-	-	سال ۳ متوسطه
-	-	-	-	-	-	-	-	-	-	-	-	سال ۴ متوسطه
-	-	-	-	-	-	-	-	-	-	-	-	سال ۵ متوسطه
-	-	-	-	-	-	-	-	-	-	-	-	سال ۶ متوسطه
-	-	-	-	-	-	-	-	-	-	-	-	سالهای دانشگاه
-	-	-	-	-	-	-	-	-	-	-	-	سال ۱ دانشگاه
-	-	-	-	-	-	-	-	-	-	-	-	سال ۲ دانشگاه
-	-	-	-	-	-	-	-	-	-	-	-	سال ۳ دانشگاه
-	-	-	-	-	-	-	-	-	-	-	-	سال ۴ دانشگاه و بیشتر

جدول شماره ۷- وضع مذهبی برحسب سن و جنس در حوزه سرشماری تبریز: آبانماه ۱۳۳۵ (نوامبر ۱۹۵۶)

مذهب اظهار شده	سایر مذاهب	زرتشتی	یهودی	مسیحی	مسلمان	جمع	جنس
۱۲۹	۴۳۱	۱	۱۲	-	۵۵ ۳۱۲	۵۵ ۸۹۲	مرد و زن
۶۶	۲۱۸	۱	۸	-	۲۸ ۳۱۷	۲۸ ۳۱۰	مرد
۶۳	۲۲۱	-	۴	-	۲۶ ۹۹۵	۲۷ ۵۸۲	زن
۴۰	۴۴۸	۱	۶	-	۱۱ ۹۱۱	۱۲ ۰۰۱	مرد و زن
۱۷	۲۱۷	۱	۳	-	۵ ۹۶۹	۶ ۲۰۹	مرد
۲۳	۲۲۱	-	۱	-	۵ ۹۴۷	۶ ۱۹۲	زن
۸۹	۱	-	۶	-	۱۳ ۳۹۶	۱۳ ۴۱۲	مرد و زن
۴۹	-	-	۲	-	۲۲ ۳۹۸	۲۲ ۴۰۱	مرد
۴۰	-	-	۲	-	۲۱ ۰۰۸	۲۱ ۰۰۱	زن

جدول شماره ۸ - توزیع جمعیت محرم حوزه سرشماری نهریز و بقیه شهرستان پاکشور محل تولد: آبادانه ۱۲۲۰ (تاریخ ۱۳۰۱)

شهرستان پاکشور محل تولد	شماره	جمعیت	توزیع	شهرستان پاکشور محل تولد	تعداد	جمعیت
کل جمعیت حوزه سرشماری	۵۵۸۱۴	۱۰۰/۰	خوی	۱۰۰/۰	۱۰۰/۰	۵۵۸۱۴
متولدین در این حوزه سرشماری	۵۴۱۴۱	۹۷/۱	داراب	۱۶/۱	۱۶/۱	۵۴۱۴۱
متولدین در سایر شهرستانها	۱۷۲۸	۳/۱	دامغان	۱۶/۱	۱۶/۱	۱۷۲۸
متولدین در کشورهای خارجی	۰	۰	درگز	۳/۱	۳/۱	۰
محل تولد اظهار نشده	۱۱	-	درزول	-	-	۱۱
جمع متولدین در شهرستانهای مجاور	۱۲۳۰	۱۰۰/۰	دشت گرگان (گنبد کاووس)	-	-	۱۲۳۰
آبادیه	۱۰۱	۷/۷	دشت میشان (سوسنگرد)	-	-	۱۰۱
بندرشاس	۱	۰/۱	دشتی و دشتستان	-	-	۱
داراب	۱۳۷	۱۰/۳	دماوند	-	-	۱۳۷
سیرجان	۲۹۲	۲۱/۵	رامهریز	-	-	۲۹۲
شیراز	۳۱۱	۲۲/۷	رشت	-	-	۳۱۱
نسا	۳۱۲	۱۵/۸	رضایه	-	-	۳۱۲
یزد	۱۱۱	۸/۷	رستمجان	-	-	۱۱۱
جمع متولدین در شهرستانهای غیر مجاور	۲۱۸	۱۰۰/۰	زابل	-	-	۲۱۸
آبادان	۲	۰/۵	زاهدان	-	-	۲
آبادیه	-	-	زنگ کرمان	-	-	-
آمل	-	-	زنجان	-	-	-
اراک	-	-	ساری	-	-	-
اردبیل	-	-	ساروه	-	-	-
اردستان	-	-	سبزوار	-	-	-
ارمیران (اهر)	-	-	سبزواران (حیرت)	-	-	-
اصفهان	۷	۱/۸	سراب	-	-	۷
الگودرز	-	-	سراوان	-	-	-
اهواز	۵	۱/۲	سقز	-	-	۵
ایران شهر	-	-	سنان	-	-	-
ایلام	-	-	سنندج	-	-	-
پایل	-	-	سیرجان	-	-	-
یاغت	۵	۱/۲	شادگان	-	-	۵
بجنورد	-	-	شاه آباد غرب	-	-	-
بروجرد	-	-	شاهرود	-	-	-
بندر ریپلوی	-	-	شاهی	-	-	-
بندر عباس	-	-	شاهیندر	-	-	-
بندر لنگه	۱	۰/۲	شوش	-	-	۱
بوشهر	۷	۱/۸	شهرضا	-	-	۷
بهبهان	۲	۰/۸	شهباز	-	-	۲
بهبشهر	-	-	شیراز	-	-	-
پیرشد	-	-	طیلس	-	-	-
نهریز	۱	۱/۳	طوالش (خمسه)	-	-	۱
ترت جام	۲	۰/۵	فردوس	-	-	۲
ترت خندره	۴	۱/۵	فردن	-	-	۴
توسرکان	-	-	نسا	-	-	-
تهران	۲۲	۵/۵	فومنات	-	-	۲۲
چابک	-	-	فیروزآباد	-	-	-
چهر	۴۴	۱۱/۱	قائن	-	-	۴۴
چابهار	-	-	قروه	-	-	-
چهارمحال (شهرکرد)	-	-	خرمین	-	-	-
خرم آباد	-	-	قصر شیرین	-	-	-
خرمشهر	-	-	قم	-	-	-
خلخال	-	-	قوچان	-	-	-
			کازرون	-	-	-
			کاشان	-	-	-
			کاشمر	-	-	-
			کرج	-	-	-
			کرمان	-	-	-
			کرمانشاه	-	-	-
جمع متولدین در کشورهای خارجی	-	-	کاشان	-	-	-
آلمان	-	-	کاشمر	-	-	-
افغانستان	-	-	کرج	-	-	-
آمریکا	-	-	کرمان	-	-	-
انگستان	-	-	کرمانشاه	-	-	-
ایتالیا	-	-	کازرون	-	-	-
پاکستان	-	-	کاشان	-	-	-
ترکیه	-	-	کاشمر	-	-	-
چکسلواکی	-	-	کرج	-	-	-
روسیه (تاجیکستان)	-	-	کرمان	-	-	-
سوئد	-	-	کرمانشاه	-	-	-
سوئیس	-	-	کازرون	-	-	-
سوریه	-	-	کاشان	-	-	-
عراق	-	-	کاشمر	-	-	-
عربستان سعودی	-	-	کرج	-	-	-
فرانسه	-	-	کرمان	-	-	-
لبنان	-	-	کازرون	-	-	-
لهستان	-	-	کاشان	-	-	-
مصر	-	-	کاشمر	-	-	-
هندوستان	-	-	کرج	-	-	-
یونان	-	-	کرمان	-	-	-
سایر کشورها	-	-	کرمانشاه	-	-	-
محل تولد اظهار نشده	۱۱	-	کاشان	-	-	۱۱
شهرستان اظهار نشده	۱۱	-	کاشمر	-	-	۱۱
شهرستان پاکشور اظهار نشده	-	-	کرج	-	-	-
			کرمان	-	-	-
			کرمانشاه	-	-	-

۱- ارقام این شهرستان جز "متولدین در شهرستانهای مجاور" نشان داده شده است  
 ۲- ارقام این شهرستان جز "متولدین در این حوزه سرشماری" نشان داده شده است  
 ۳- در مواردیکه جمع کمتر از ۱۰ باشد چند درصد نشان داده میشود

۰۴۷ - ۰۴۵ - ۰۴۴ - ۰۰۱ - ۰۰۱ - ۰۰۱

جدول شماره ۹ - چگونگی محل تولد بر حسب سن در جمعیت بتم حوزه سرشماری تبریز آبانماه ۱۳۳۵ (نوامبر ۱۹۵۶)

محل تولد اظهاری نشده	شماره این خانج از کتب	متولدین در سایر حوزه‌های سرشماری		متولدین در این حوزه سرشماری		جمع	سن
		خبره جاوایین حوزه	مجاوایین حوزه	چند درصد	تعداد		
۱۱	۵	۲۹۸	۱۳۳۰	۱۱/۱	۵۴۱۴۱	۵۵۸۱۳	<b>کل حوزه سرشماری تبریز</b> کلیه سنین
۱	۱	۴۷	۱۱۱	۱۸/۲	۱۰۱۳۴	۱۰۲۳۴	تتراز ۵ ساله
-	-	۶	۱۶	۱۸/۳	۱۰۸۷	۱۰۹۳	کتر از کسانه
۱	۱	۴۱	۱۲۲	۱۸/۱	۸۱۱۷	۸۸۱۲	۱-۱ ساله
۶	-	۲۶	۱۵۲	۱۷/۵	۱۳۲۰۹	۱۳۵۳۶	۵-۱۴ ساله
۲	-	۴۷	۱۰۳	۱۶/۱	۷۱۸۱	۸۲۴۱	۱۵-۲۴ ساله
۷	۲	۱۳	۲۶۸	۱۵/۵	۷۷۸۲	۸۱۵۲	۲۵-۳۴ ساله
-	-	۶۰	۱۱۰	۱۴/۱	۵۰۷۲	۵۲۴۲	۳۵-۴۴ ساله
-	۱	۴۹	۱۲۶	۱۵/۸	۴۰۴۱	۴۲۴۵	۴۵-۵۴ ساله
۲	۱	۲۰	۸۲	۱۶/۲	۳۱۰۱	۳۲۱۵	۵۵-۶۴ ساله
۱	-	۶	۴۶	۱۸/۱	۲۷۸۵	۲۸۴۸	۶۵ ساله بی‌الا
-	-	-	-	*	۱۷	۱۷	سن اظهاری نشده
							<b>شهر تبریز</b>
۳	۱	۱۲۶	۲۴۱	۱۶/۲	۱۱۹۳۰	۱۲۴۰۱	کلیه سنین
۱	۱	۱۸	۴۸	۱۶/۸	۲۰۰۱	۲۰۶۸	تتراز ۵ ساله
-	-	۱	۶	۱۷/۴	۳۱۱	۳۶۸	کتر از کسانه
۱	۱	۱۷	۴۲	۱۶/۲	۱۷۰۰	۱۸۰۰	۱-۱ ساله
۱	-	۲۸	۲۴	۱۶/۱	۲۶۱۱	۲۰۶۵	۵-۱۴ ساله
-	-	۱۷	۳۹	۱۷/۲	۱۹۱۱	۲۶۶۸	۱۵-۲۴ ساله
۲	-	۲۲	۶۵	۱۴/۱	۱۶۱۱	۱۷۳۵	۲۵-۳۴ ساله
-	-	۱۸	۴۱	۱۴/۲	۱۰۲۸	۱۱۳۸	۳۵-۴۴ ساله
-	-	۱۲	۳۷	۱۵/۱	۹۱۱	۹۱۳	۴۵-۵۴ ساله
-	-	۹	۲۳	۱۵/۲	۷۰۵	۷۳۷	۵۵-۶۴ ساله
-	-	۲	۱۳	۱۷/۸	۱۶۵	۱۶۰	۶۵ ساله بی‌الا
-	-	-	-	*	۷	۷	سن اظهاری نشده
							<b>بقیه نقاط حوزه سرشماری تبریز</b>
۱۱	۴	۲۷۱	۱۸۶	۱۷/۱	۴۲۲۱۱	۴۲۴۸۲	کلیه سنین
۱	-	۲۹	۹۳	۱۸/۵	۸۱۲۲	۸۲۵۶	تتراز ۵ ساله
-	-	۵	۱۳	۱۸/۶	۱۲۲۶	۱۲۴۴	کتر از کسانه
۱	-	۲۴	۸۰	۱۸/۵	۶۵۰۷	۷۰۱۲	۱-۱ ساله
۵	-	۴۸	۱۷۱	۱۷/۸	۱۰۲۱۱	۱۰۴۷۴	۵-۱۴ ساله
۲	-	۳۰	۱۶۴	۱۶/۱	۶۰۷۷	۶۲۲۳	۱۴-۲۴ ساله
۵	۲	۷۱	۲۰۳	۱۵/۱	۶۱۲۶	۶۴۱۷	۲۵-۳۴ ساله
-	-	۴۲	۱۶۸	۱۵/۰	۳۱۴۴	۳۲۰۴	۳۵-۴۴ ساله
-	۱	۳۷	۸۹	۱۶/۱	۳۱۰۵	۳۲۳۲	۴۵-۵۴ ساله
۲	۱	۱۱	۶۰	۱۷/۰	۲۴۰۴	۲۴۷۸	۵۵-۶۴ ساله
۱	-	۴	۲۳	۱۸/۱	۲۱۱۰	۲۱۴۸	۶۵ ساله بی‌الا
-	-	-	-	*	۱۰	۱۰	سن اظهاری نشده

\* در مواردیکه جمع کمتر از ۱۰۰ باشد چند درصد نشان داده نمی‌شود.

۱۱- ۰۰۸ ۰۰۳ ۰۰۱ ۰۰۱ ۰۰۱

جدول شماره ۱- وضع فعالیت اقتصادی بر حسب سن و جنس در جمعیت ۱۰ ساله بیالای حوزه سرشماری نوزاد آبانماه ۱۳۳۰ (نوامبر ۱۹۵۱)  
 (سن اظهار نشده نیز جزو جمع سنین ازده ساله به بالا شمرده است)

غیرفعال از نظر اقتصادی				فعال از نظر اقتصادی			جمع کل	سن و جنس
شماره	محصّل	زن خانداندار	جمع	در جستجوی کار	شاغل بکار	چند درصد		
۱۰۰۰	۲۰۴۷	۱۲۱۵۰	۱۸۲۹۷	۵۱۱	۱۸۳۰۹	۵۰/۷	۱۸۸۲۰	۲۷۱۱۲
جمع ازده ساله بیالا								
۱۰۲۶	۱۴۷۷	۹۶۸	۲۰۴۵	۷۹	۱۹۶۷	۲۰/۶	۲۰۴۶	۵۰۸۲
۳۷	۴۴۸	۱۳۹۶	۱۸۸۱	۳۴۸	۱۹۳۶	۵۲/۶	۲۰۸۴	۳۹۶۵
۲۱	۱۰۰	۱۸۸۲	۱۹۸۲	۶۹	۲۰۵۱	۵۲/۶	۲۱۶۳	۴۲۷۶
۷۴	۱۱	۲۳۲۲	۲۳۳۳	۷۸	۲۴۰۲	۵۸/۰	۲۴۸۰	۸۱۵۲
۸۹	۴	۱۹۳۳	۲۰۴۲	۴۴	۲۰۷۷	۶۲/۱	۲۱۲۱	۵۳۴۲
۲۱۳	۲	۱۴۵۶	۱۴۵۸	۴۴	۲۰۱۰	۶۰/۸	۲۰۵۴	۴۲۲۵
۳۶۶	-	۸۲۲	۱۴۴۸	۲۱	۱۷۳۸	۵۰/۰	۱۷۶۷	۳۶۶۵
۱۴۰۹	-	۳۸۲	۱۷۲۸	۲۰	۱۰۰۲	۳۶/۶	۱۰۴۰	۲۸۲۸
-	-	۱۲	۱۲	-	۰	*	۰	۱۷
۵۵/۱	۱۳/۵	۳۰/۵	۲۸/۶	۲۶/۱	۳۳/۷	-	۳۳/۵	۳۱/۴
میان سنی								
۱۶۶۴	۱۰۷۹	-	۲۷۴۳	۵۰۰	۱۵۰۸۰	۸۲/۷	۱۵۶۸۵	۱۸۶۵۸
جمع ازده ساله بیالا								
۸۷۱	۱۰۷۰	-	۲۰۴۱	۷۹	۲۰۶۲	۲۶/۶	۲۱۴۱	۲۷۸۲
۴۱	۳۹۸	-	۴۱۹	۱۴۸	۱۵۲۲	۸۰/۰	۱۶۷۰	۲۰۹۹
۱۷	۱۲	-	۱۰۹	۱۸	۱۰۷۸	۹۴/۱	۱۰۹۶	۱۸۹۵
۴۵	۱۴	-	۵۹	۷۸	۳۹۲۷	۹۸/۵	۴۰۰۵	۴۰۶۴
۵۰	۲	-	۵۳	۴۳	۲۷۵۰	۹۸/۲	۲۸۳۸	۲۸۹۱
۵۷	۲	-	۵۹	۴۲	۲۰۱۲	۹۷/۳	۲۰۶۴	۲۱۱۳
۱۱۳	-	-	۱۱۳	۱۷	۱۰۰۰	۹۳/۱	۱۰۱۷	۱۶۴۵
۴۲۰	-	-	۴۲۰	۲۰	۹۲۷	۶۶/۲	۹۴۷	۱۲۶۷
-	-	-	-	-	۲	*	۲	۲
۱۴/۴	۱۳/۷	-	۱۴/۰	۱۶/۱	۲۴/۱	-	۲۴/۱	۲۱/۶
میان سنی								
۲۳۶۱	۴۶۸	۱۲۱۵۰	۱۵۰۴۱	۶	۲۰۴۹	۱۷/۲	۲۰۶۵	۱۸۱۵۴
جمع ازده ساله بیالا								
۶۰۰	۴۰۷	۹۶۸	۱۹۸۰	-	۲۰	۱۳/۱	۲۲۰	۲۳۰۰
۱۶	۵۰	۱۳۶۶	۱۳۶۶	-	۴۰۴	۲۱/۷	۴۰۴	۱۸۶۶
۳۱	۸	۲۸۸۲	۲۸۹۰	۱	۴۶۱	۲۰/۰	۴۶۷	۲۳۸۱
۳۱	۲	۲۳۲۲	۲۳۲۴	-	۷۲۵	۱۷/۲	۷۲۵	۴۰۸۸
۳۱	۱	۱۹۳۳	۱۹۳۴	۱	۴۷۷	۱۶/۵	۴۷۸	۲۴۵۱
۱۵۶	-	۱۴۵۶	۱۴۵۶	۲	۲۹۸	۱۹/۱	۳۰۰	۲۰۱۲
۵۱۳	-	۸۲۲	۱۳۳۵	۲	۲۳۳	۱۵/۰	۲۳۵	۱۵۷۰
۹۸۹	-	۳۸۲	۱۳۷۸	-	۹۳	۶/۰	۹۳	۱۴۷۱
-	-	۱۲	۱۲	-	۲	*	۲	۱۵
۶۱/۳	۱۲/۱	۳۰/۵	۲۱/۴	*	۳۰/۰	-	۳۰/۰	۲۱/۲

\* در مواردیکه جمع کل کمتر از ۱۰۰ باشد چند درصد و میان نشان داده نمیشود \*

بقیه جدول شماره ۱- وضع فعالیت اقتصادی بر حسب سن و جنس در جمعیت از ده ساله بیلاز حوزه سرشماری تهران (تابستان ۱۳۳۰) (توامبر ۱۹۵۱)  
(سن اظهار شده نیز جز جمع سنون از ده ساله بیلا منظور شده است)

غیرفعال از نظر اقتصادی				فعال از نظر اقتصادی				جمع کل	سن و جنس
مغفرت	محصّل	زن خانهدار	جمع	در جمعیتجوی کار	تأفل بکار	چند در صد	جمع		
۸۱۳	۸۱۷	۳۰۷۸	۴۷۳۸	۱۰۰	۳۷۸۱	۴۹/۱	۳۷۸۹	۸۰۲۷	شهر تهران مردون جمع از ده ساله بیلا
									۱۰-۱۱ ساله
۳۲۳	۵۱۷	۲۰۶	۱۱۴۶	۳	۳۱۰	۹/۰	۱۱۳	۱۷۵۹	۱۱-۱۵ ساله
۰	۲۱۹	۲۳۳	۵۸۷	۴۰	۳۱۱	۴۰/۸	۴۰۴	۱۹۹	۱۶-۲۰ ساله
۵	۱۸	۴۴۱	۴۶۷	۱۸	۴۳۳	۴۱/۱	۴۸۰	۹۷۷	۲۱-۲۵ ساله
۱۱	۱۱	۷۵۴	۷۸۱	۱۱	۶۳۷	۵۴/۸	۶۵۱	۱۷۳۰	۲۱-۲۵ ساله
۱۱	۱	۴۶۰	۴۷۰	۱	۶۵۴	۵۸/۳	۶۶۳	۱۱۳۸	۲۵-۳۵ ساله
									۳۵-۴۵ ساله
۳۱	۱	۳۹۹	۴۳۱	۱۲	۵۵۰	۵۶/۱	۵۶۳	۱۱۳	۴۵-۵۵ ساله
۱۰۳	-	۲۵۴	۳۵۷	۷	۲۷۳	۵۱/۱	۳۸۰	۲۲۷	۶۵ ساله بیلا
۳۱۳	-	۱۴۲	۴۵۵	۲	۱۳۲	۲۴/۱	۲۳۰	۱۱۰	سن اظهار نشده
-	-	۶	۶	-	۱	-	۱	۷	بیانه سن
۵۶/۰	۱۳/۷	۳۱/۳	۲۶/۷	۲۲/۸	۳۶/۷	-	۳۴/۱	۳۱/۰	جمع از ده ساله بیلا
									شهر تهران مردون
۳۰۰	۶۰۳	-	۹۰۳	۱۰۳	۳۱۳۸	۷۷/۱	۳۲۷۱	۴۲۶۱	جمع از ده ساله بیلا
									۱۰-۱۱ ساله
۲۰۴	۲۷۰	-	۵۷۴	۳	۸۲	۱۲/۱	۸۵	۶۵۹	۱۱-۱۵ ساله
۲	۱۸۰	-	۱۸۲	۱۰	۲۱۵	۲۴/۷	۲۳۵	۵۱۸	۱۶-۲۰ ساله
۲	۴۲	-	۴۴	۱۵	۲۸۲	۶۰/۱	۴۰۱	۱۱۵	۲۱-۲۵ ساله
۱۳	۱	-	۱۴	۱۱	۸۰۹	۶۷/۱	۸۲۳	۸۱۵	۲۱-۲۵ ساله
۱۰	۱	-	۱۱	۱	۵۷۴	۹۸/۱	۵۸۳	۵۱۴	۲۵-۳۵ ساله
									۳۵-۴۵ ساله
۱۱	۱	-	۱۵	۱۱	۱۷۱	۱۷/۰	۱۸۵	۵۰۰	۴۵-۵۵ ساله
۲۱	-	-	۲۱	۱	۲۳۳	۱۲/۱	۲۳۹	۳۲۳	۶۵ ساله بیلا
۸۰	-	-	۸۰	۲	۱۱۷	۷۳/۱	۱۱۹	۲۹۹	سن اظهار نشده
-	-	-	-	-	۱	-	۱	۱	بیانه سن
۱۴/۳	۱۴/۱	-	۱۴/۳	۱۲/۵	۲۵/۳	-	۲۴/۱	۲۰/۸	جمع از ده ساله بیلا
									شهر تهران مردون
۱۱۳	۲۴۴	۳۰۷۸	۳۷۸۵	۲	۵۱۶	۱۲/۰	۵۱۸	۴۲۰۳	جمع از ده ساله بیلا
									۱۰-۱۱ ساله
۱۱۹	۱۹۷	۲۵۶	۵۷۲	-	۲۸	۹/۷	۲۸	۶۰۰	۱۱-۱۵ ساله
۲	۳۹	۳۶۳	۴۰۴	-	۶۶	۱۴/۱	۶۹	۴۷۳	۱۶-۲۰ ساله
۲	۱	۴۴۴	۴۵۳	-	۷۹	۱۴/۸	۷۹	۵۳۶	۲۱-۲۵ ساله
۱	۲	۷۵۴	۷۵۷	-	۱۲۸	۱۴/۱	۱۲۸	۸۶۰	۲۱-۲۵ ساله
۴	-	۴۶۰	۴۶۰	-	۸۰	۱۴/۷	۸۰	۶۴۱	۲۵-۳۵ ساله
									۳۵-۴۵ ساله
۱۷	-	۳۹۹	۴۱۶	۱	۷۶	۱۵/۱	۷۷	۴۹۳	۴۵-۵۵ ساله
۷۹	-	۲۵۴	۳۳۳	۱	۴۰	۱۰/۷	۴۱	۳۷۱	۶۵ ساله بیلا
۲۳۳	-	۱۴۲	۳۷۵	-	۱۶	۴/۱	۱۶	۳۹۱	سن اظهار نشده
-	-	۶	۶	-	-	-	-	۶	بیانه سن
۶۵/۱	۱۳/۱	۳۱/۳	۳۱/۰	-	۳۱/۱	-	۳۱/۵	۳۱/۱	جمع از ده ساله بیلا

در مواردی که جمع کل کمتر از ۱۰۰ مانند چند درصد و بیانه نشان داده نشود.

پایه جدول شماره ۱۰ - وضع فعالیت اقتصادی برحسب سن و جنس در کمیته از دهه ساله بیلای حوزه سرشماری تبریز و آبان ۱۳۳۵ (توابع ۱۳۵۱)  
(سن اظهار شده نیز جز جمع سنین از دهه ساله بیلا منظور شده است)

سن و جنس	جمع کل	فعال از نظر اقتصادی				غیرفعال از نظر اقتصادی			
		جمع	چند درصد	شاغل بکار	در جستجوی کار	جمع	زن خانه دار	مغایره	
جمع از دهه ساله بیلا	۲۸ ۵۸۵	۱۵ ۰۲۱	۵۲/۱	۱۱ ۶۲۵	۱۰۶	۱۳ ۵۵۴	۹۱۱۲	۱۲۰۰	۲ ۲۴۷
۱۰-۱۴ ساله	۳ ۸۲۲	۲۴۸	۲۴/۸	۸۷۲	۷۶	۲ ۸۷۵	۷۱۲	۱۱۰	۱ ۲۵۲
۱۵-۱۹ ساله	۲ ۱۷۱	۱ ۳۸۰	۵۶/۵	۱ ۵۷۲	۱۰۸	۱ ۴۶۴	۱ ۰۲۲	۱۱۱	۳۲
۲۰-۲۴ ساله	۳ ۲۱۹	۱ ۷۸۳	۵۴/۰	۲ ۷۷۲	۵۱	۲ ۶۲۱	۱ ۴۲۸	۵۱	۲۱
۲۵-۲۹ ساله	۶ ۴۱۷	۳ ۷۷۱	۵۸/۱	۲ ۷۱۵	۶۴	۲ ۶۵۱	۲ ۵۷۸	۵	۵۵
۳۰-۳۴ ساله	۴ ۲۰۴	۲ ۶۵۲	۶۳/۱	۲ ۱۱۸	۳۵	۱ ۹۸۳	۱ ۴۷۲	۲	۷۵
۳۵-۳۹ ساله	۳ ۲۳۲	۱ ۹۱۲	۵۹/۳	۱ ۶۶۰	۲۲	۱ ۶۳۸	۱ ۰۵۷	۱	۱۸۲
۴۰-۴۴ ساله	۲ ۴۷۸	۱ ۳۸۷	۵۶/۰	۱ ۳۶۵	۲۲	۱ ۳۴۳	۵۶۸	-	۵۲۲
۴۵-۴۹ ساله	۲ ۱۴۸	۸۰۵	۳۷/۵	۲۸۷	۱۸	۱ ۳۳۰	۲۱۲	-	۱۳۶
۵۰-۵۴ ساله	۱۰	۲	-	-	-	-	-	-	-
۵۵-۵۹ ساله	۳۱/۵	۳۳/۱	-	۳۳/۱	-	-	-	-	-
۶۰ ساله بیلا	-	-	-	-	-	-	-	-	-
سن اظهار شده	-	-	-	-	-	-	-	-	-
میان سن	۱۴ ۷۳۴	۱۲ ۴۱۴	۸۴/۷	۱۱ ۰۱۲	۱۰۲	۹ ۹۱۰	۳ ۰۸	۱۲/۲	۱ ۳۴۴
جمع از دهه ساله بیلا	۲ ۱۲۲	۱ ۵۸۱	۷۴/۱	۱ ۲۲۵	۷۱	۱ ۱۵۴	-	-	۷۱۷
۱۰-۱۴ ساله	۱ ۵۸۱	۱ ۳۴۵	۸۵/۱	۱ ۲۲۵	۱۰۸	۱ ۱۱۷	-	-	۱۸
۱۵-۱۹ ساله	۱ ۴۵۰	۱ ۲۸۵	۸۸/۵	۱ ۲۳۵	۵۰	۱ ۲۰۵	-	-	۱۵
۲۰-۲۴ ساله	۳ ۲۱۹	۲ ۱۸۲	۶۸/۱	۲ ۱۱۸	۳۴	۱ ۹۸۴	-	-	۳۲
۲۵-۲۹ ساله	۲ ۲۱۷	۱ ۲۵۵	۵۶/۲	۱ ۲۱۱	۲۴	۱ ۱۸۷	-	-	۶۰
۳۰-۳۴ ساله	۱ ۷۱۲	۱ ۳۱۱	۷۶/۱	۱ ۳۳۸	۲۱	۱ ۳۱۷	-	-	۴۲
۳۵-۳۹ ساله	۱ ۲۸۲	۱ ۱۱۲	۸۷/۱	۱ ۱۷۲	۲۱	۱ ۱۵۱	-	-	۸۱
۴۰-۴۴ ساله	۱ ۰۶۸	۷۱۸	۶۸/۲	۷۱۰	۱۸	۶۹۰	-	-	۲۴۰
۴۵-۴۹ ساله	۱	۱	-	۱	-	-	-	-	-
۵۰-۵۴ ساله	۳۱/۱	۳۳/۱	-	۳۱/۱	-	-	-	-	-
۶۰ ساله بیلا	-	-	-	-	-	-	-	-	-
سن اظهار شده	-	-	-	-	-	-	-	-	-
میان سن	۱۳ ۸۵۱	۱۲ ۱۱۷	۸۸/۱	۱۱ ۳۳	۴	۱۰ ۹۳۴	۳ ۱۱۲	۲۲۴	۱ ۸۱۸
جمع از دهه ساله بیلا	۱ ۷۰۰	۱ ۳۹۳	۷۶/۰	۱ ۲۲	-	۱ ۱۸۰	-	-	۱۸۸
۱۰-۱۴ ساله	۱ ۳۹۳	۱ ۲۱۱	۷۲/۰	۱ ۲۲	-	۱ ۱۷۱	-	-	۱۶
۱۵-۱۹ ساله	۱ ۸۴۴	۱ ۳۸۰	۷۴/۰	۱ ۲۲	-	۱ ۶۲۴	-	-	۱۱
۲۰-۲۴ ساله	۳ ۱۶۸	۲ ۰۹۷	۶۶/۲	۲ ۱۷	-	۱ ۹۸۱	-	-	۲۲
۲۵-۲۹ ساله	۱ ۹۰۷	۱ ۳۸	۷۰/۸	۲ ۱۷	-	۱ ۶۹۰	-	-	۲۵
۳۰-۳۴ ساله	۱ ۵۱۹	۱ ۰۱۹	۶۷/۲	۲۲۲	۱	۱ ۲۹۷	-	-	۱۲۹
۳۵-۳۹ ساله	۱ ۱۶۶	۱۱۴	۹۷/۲	۲۲	۱	۱ ۰۰۲	-	-	۱۲۵
۴۰-۴۴ ساله	۱ ۰۸۰	۷۷	۷/۱	۲۲	-	۱ ۰۰۲	-	-	۱۲۵
۴۵-۴۹ ساله	۱	۲	-	۲	-	۱	-	-	-
۵۰-۵۴ ساله	۳۱/۲	۳۱/۲	-	۳۱/۲	-	۳۱/۲	-	-	-
۶۰ ساله بیلا	-	-	-	-	-	-	-	-	-
سن اظهار شده	-	-	-	-	-	-	-	-	-
میان سن	۱۳ ۸۵۱	۱۲ ۱۱۷	۸۸/۱	۱۱ ۳۳	۴	۱۰ ۹۳۴	۳ ۱۱۲	۲۲۴	۱ ۸۱۸

\* در مواردیکه جمع کل کمتر از ۱۰۰ باشد چند درصد و میان نشان داده نمیشود.

کتابخانه منیر آمار ایران  
۲۲۶۲

جدول شماره ۱۱- تقسیمات عمده مشاغل برحسب جنس و جنس در جمعیت مشاغل بکارزده ساله بهایای حوزه مرشماری نیروی کار آبانماه ۱۳۳۰ (نوامبر ۱۹۵۶)  
(سن اشخاص رتبه نیز جز جمع سنین ازده ساله به بالا منظور شده است)

سرس اظهار شده	تقسیمات عمده مشاغل و جنس						جمع ازده ساله به بالا	کل حوزه مرشماری نیروی کار
	۱۰-۱۴ ساله	۱۵-۱۹ ساله	۲۰-۲۴ ساله	۲۵-۲۹ ساله	۳۰-۳۴ ساله	۳۵-۳۹ ساله		
۰	۱۰۲۰	۲۲۴۸	۷۱۲۴	۲۱۹۴	۱۱۹۶	۹۸۲	۱۸۳۰۹	جمع مشاغلین
-	۱۳	۳۹	۱۳۹	۵۷	۹	۱	۲۵۸	مشاغل حومه ای - فنی و کارهای مربوط بان
-	۱	۸۸	۱۵۹	۱۳	۱	-	۲۷۰	مشاغل مربوط با امور اداری و منشی گری و امور مربوط بان
-	۳۳	۳۲۹	۵۳۲	۸۵	۴۶	۸	۱۰۶۳	فروش و مشاغل مربوط بان
۲	۲۱۰	۲۱۸۸	۴۰۰۹	۱۳۸	۸۸۸	۴۱۰	۹۰۹۵	مشاغل مربوط به زراعت و جنگلیان و شکار و ماهیگیری
-	۲۰	۳۷	۱۲۴	۴۱	۳۸	۱۲	۳۰۶	امور مربوط با استخراج معدن و استخراج سنگ و حفاری
-	۱۶	۱۰۴	۲۰۸	۳۸	۳۳	۱۴	۴۹۳	مشاغل مربوط بحمل و نقل
۱	۲۱۲	۱۰۳۴	۲۲۰۵	۸۴۵	۲۱۸	۴۶۲	۵۴۶۷	حرفه های صنعتی و عملیات تولیدی و مشاغل مربوط بان
۲	۷۱	۳۴۳	۵۱۵	۱۱۳	۱۴۴	۷۱	۱۲۶۰	مشاغل مربوط با انجام خدمات ( سرسپا )
-	۱	۱۶	۳۳	۳۴	۵۹	۳	۱۵۱	مشاغل مربوط به خدمات ثابت ارتشی و مشاغل کسه دیفا مشخصه و با اظهار نشده
۲	۱۲۷	۳۳۱۷	۱۷۲۲	۱۷۱۸	۱۸۳۲	۶۶۱	۱۵۱۸۰	جمع مشاغلین
-	۱۰	۳۴	۱۱۸	۴۶	۹	۱	۲۱۵	مشاغل حومه ای - فنی و کارهای مربوط بان
-	۱	۸۵	۱۵۵	۱۳	۱	-	۲۲۳	مشاغل مربوط با امور اداری و منشی گری و امور مربوط بان
-	۳۳	۳۲۲	۵۳۱	۸۵	۴۶	۸	۱۰۵۴	فروش و مشاغل مربوط بان
۲	۲۰۶	۲۱۴۲	۳۱۵۲	۹۱۷	۸۵۹	۳۹۲	۸۸۷۱	مشاغل مربوط به زراعت و جنگلیان و شکار و ماهیگیری
-	۲۰	۳۷	۱۲۴	۴۱	۳۸	۱۲	۳۰۶	امور مربوط با استخراج معدن و استخراج سنگ و حفاری
-	۱۶	۱۰۴	۲۰۷	۳۸	۳۳	۱۴	۴۹۳	مشاغل مربوط بحمل و نقل
-	۱۵۲	۵۶۰	۱۱۷۳	۴۱۰	۳۶۶	۱۱۶	۲۸۳۷	حرفه های صنعتی و عملیات تولیدی و مشاغل مربوط بان
-	۴۶	۲۲۶	۴۶۱	۹۴	۱۲۴	۶۱	۹۹۵	مشاغل مربوط با انجام خدمات ( سرسپا )
-	۱	۱۶	۳۳	۳۴	۵۹	۳	۱۵۱	مشاغل مربوط به خدمات ثابت ارتشی و مشاغل کسه دیفا مشخصه و با اظهار نشده
۳	۱۳	۳۳۱	۱۲۰۲	۱۷۶	۱۰۴	۳۳۰	۳۱۶۱	جمع مشاغلین
-	۳	۵	۲۱	۱۱	۳	-	۴۳	مشاغل حومه ای - فنی و کارهای مربوط بان
-	-	۲	۴	-	-	-	۷	مشاغل مربوط با امور اداری و منشی گری و امور مربوط بان
-	۱	۷	۱	-	-	-	۹	فروش و مشاغل مربوط بان
-	۴	۴۵	۵۷	۲۱	۲۱	۱۸	۱۷۴	مشاغل مربوط به زراعت و جنگلیان و شکار و ماهیگیری
-	-	-	-	-	-	-	-	امور مربوط با استخراج معدن و استخراج سنگ و حفاری
-	-	-	۱	-	-	-	۱	مشاغل مربوط بحمل و نقل
۱	۲۰	۴۶۴	۱۰۳۲	۴۲۵	۳۵۲	۲۹۱	۲۶۳۰	حرفه های صنعتی و عملیات تولیدی و مشاغل مربوط بان
۲	۳۵	۱۰۷	۸۶	۱۳	۲۰	۱	۲۶۵	مشاغل مربوط با انجام خدمات ( سرسپا )
-	-	-	-	-	-	-	-	مشاغل مربوط به خدمات ثابت ارتشی و مشاغل کسه دیفا مشخصه و با اظهار نشده

بقیه جدول شماره ۱۱ - تقسیمات عمده مشاغل برحسب سن و جنس در جمعیت شافل بکار از ده ساله به بالای حوزه سرشماری نورس آبانماه ۱۳۳۵ (تاسیس ۱۳۱۵)  
(سن اظهارکننده نیز جزو جمع سنین از ده ساله به بالا منظور شده است)

سن اظهار کننده	۱۰-۱۵ ساله	۱۶-۲۰ ساله	۲۱-۲۵ ساله	۲۶-۳۰ ساله	۳۱-۳۵ ساله	۳۶-۴۰ ساله	جمع از ده ساله به بالا	تقسیمات عمده مشاغل و جنس
								شهر نورس
								جمع شافلین
	۲۳۴	۱۱۳	۱۵۹۱	۴۲۲	۳۱۴	۱۱۰	۳۶۸۴	مشاغل حرفه ای - فنی و کارهای مربوطه آن - ۹۴
								مشاغل مربوط به امور اداری و منشیگری و امور مربوط به آن - ۱۱۷
								فروش و مشاغل مربوط به آن - ۳۶۰
								مشاغل مربوط به زراعت و جنگلبانی و شکار و ماهیگیری - ۱۱۰۳
								امور مربوط به استخراج معدن و استخراج سنگ و حفاری - ۱۹۶
								مشاغل مربوط به حمل و نقل - ۱۲۲
								حرفه های صنعتی و عملیات تولیدی و مشاغل مربوط به آن - ۱۲۵۵
								مشاغل مربوط به انجام خدمات (سرپرستی) - ۳۸۷
								مشاغل مربوط به خدمات ثابت ارتشی و شافلین کسبه دقیقاً مشخص و یا اظهار نشده - ۵۰
								جمع شافلین
	۲۱۷	۸۰۷	۱۳۸۳	۳۸۳	۲۱۵	۸۲	۳۱۶۸	مشاغل حرفه ای - فنی و کارهای مربوطه آن - ۷۸
								مشاغل مربوط به امور اداری و منشیگری و امور مربوط به آن - ۱۱۳
								فروش و مشاغل مربوط به آن - ۳۵۳
								مشاغل مربوط به زراعت و جنگلبانی و شکار و ماهیگیری - ۱۰۸۷
								امور مربوط به استخراج معدن و استخراج سنگ و حفاری - ۱۹۵
								مشاغل مربوط به حمل و نقل - ۱۲۲
								حرفه های صنعتی و عملیات تولیدی و مشاغل مربوط به آن - ۸۵۷
								مشاغل مربوط به انجام خدمات (سرپرستی) - ۳۱۳
								مشاغل مربوط به خدمات ثابت ارتشی و شافلین کسبه دقیقاً مشخص و یا اظهار نشده - ۵۰
								جمع شافلین
	۱۱	۱۱۶	۲۰۸	۷۹	۶۹	۲۸	۵۱۶	مشاغل حرفه ای - فنی و کارهای مربوطه آن - ۱۶
								مشاغل مربوط به امور اداری و منشیگری و امور مربوط به آن - ۴
								فروش و مشاغل مربوط به آن - ۷
								مشاغل مربوط به زراعت و جنگلبانی و شکار و ماهیگیری - ۱۶
								امور مربوط به استخراج معدن و استخراج سنگ و حفاری - ۱
								مشاغل مربوط به حمل و نقل - ۱
								حرفه های صنعتی و عملیات تولیدی و مشاغل مربوط به آن - ۳۹۸
								مشاغل مربوط به انجام خدمات (سرپرستی) - ۷۱
								مشاغل مربوط به خدمات ثابت ارتشی و شافلین کسبه دقیقاً مشخص و یا اظهار نشده - ۱



بقیه جدول شماره ۱ - تقسیمات عمده مشاغل بر حسب سن و جنس و جمعیت شامل پنگاز در سه ساله بیایای حوزه سرشماری تبریز، آبانماه ۱۳۳۵ (نوامبر ۱۹۵۶)  
(سن اظهارنشد و نیز جز جمع سنین از سه ساله بیایا منظور نشده است)

سن اظهار نشده	۱۰ ساله بیایا	۱۰-۱۴ سال	۱۵-۱۹ سال	۲۰-۲۴ سال	۲۵-۲۹ سال	۳۰-۳۴ سال	جمع از سه ساله بیایا	تقسیمات عمده مشاغل و جنس
								<b>بقیه نقاط حوزه سرشماری تبریز</b>
								<b>مردان</b>
								جمع ناغلبین
	۷۸۷	۲ ۳۲۵	۶ ۳۳۳	۱ ۷۳۲	۱ ۵۷۲	۸۷۲	۱۴ ۶۳۵	مشاغل حرفه ای - فنی و کارهای مربوط بآن
-	۱۰	۲۸	۸۰	۲۸	۷	۱	۱۶۴	مشاغل مربوط با مراد آری و مشن گری و امور مربوط بآن
-	۷	۵۲	۸۲	۱۰	۱	-	۱۵۳	فروشنده مشاغل مربوط بآن
-	۲۸	۲۱۸	۲۴۹	۵۹	۳۳	۶	۷۰۳	مشاغل مربوط به زراعت و جنگلیان و شکار و ماهیگیری
۱	۵۰۸	۱ ۸۶۹	۳ ۵۵۷	۸۱۸	۷۱۵	۳۸۴	۷ ۹۶۲	امور مربوط با استخراج معدن و استخراج سنگ و حفاری
-	۸	۲۵	۵۰	۶	۱۳	۲	۱۰۷	مشاغل مربوط بحمل و نقل
-	۸	۱۳۹	۱۴۱	۴۹	۲۶	۱۲	۳۷۰	حرفه های صنعتی و عملیات تولیدی و مشاغل مربوط بآن
۱	۱۵۲	۷۵۱	۱ ۷۰۱	۶۴۲	۵۶۰	۴۰۵	۴ ۶۱۲	مشاغل مربوط بانجام خدمات (سوسپا)
۲	۵۲	۲۳۴	۳۴۹	۷۷	۱۰۰	۵۱	۸۷۲	مشاغل مربوط به خدمات ثابت ارتشی و مشاغل کسه
-	۴	۱۳	۲۴	۱۰	۳۷	۲	۱۰۱	دنبلا مشغور یا اظهار نشده
								<b>سود</b>
								جمع ناغلبین
۱	۷۱۰	۲ ۸۱۰	۵ ۳۳۹	۱ ۳۳۵	۱ ۳۳۷	۵۸۰	۱۳ ۰۱۲	مشاغل حرفه ای - فنی و کارهای مربوط بآن
-	۸	۲۳	۷۱	۲۹	۵	۱	۱۳۷	مشاغل مربوط با مراد آری و مشن گری و امور مربوط بآن
-	۷	۵۲	۸۰	۱۰	۱	-	۱۵۰	فروشنده مشاغل مربوط بآن
-	۲۸	۲۱۶	۲۴۹	۵۹	۳۳	۶	۷۰۱	مشاغل مربوط به زراعت و جنگلیان و شکار و ماهیگیری
۱	۵۰۴	۱ ۸۶۹	۳ ۵۵۵	۸۰۸	۷۱۸	۳۶۷	۷ ۷۸۴	امور مربوط با استخراج معدن و استخراج سنگ و حفاری
-	۸	۲۵	۵۰	۶	۱۳	۲	۱۰۷	مشاغل مربوط بحمل و نقل
-	۸	۱۳۹	۱۴۱	۴۹	۲۶	۱۲	۳۷۰	حرفه های صنعتی و عملیات تولیدی و مشاغل مربوط بآن
-	۱۸	۳۶۳	۸۳۳	۳۸۷	۲۶۸	۱۳۳	۱ ۶۸۰	مشاغل مربوط بانجام خدمات (سوسپا)
-	۲۵	۱۵۵	۲۸۶	۶۴	۸۶	۵۹	۶۸۹	مشاغل مربوط به خدمات ثابت ارتشی و مشاغل کسه
-	۴	۱۳	۲۴	۱۰	۳۷	۲	۱۰۱	دنبلا مشغور یا اظهار نشده
								<b>زنان</b>
								جمع ناغلبین
۳	۷۷	۵۱۵	۹۹۴	۳۱۷	۲۳۵	۴۱۲	۲ ۶۱۲	مشاغل حرفه ای - فنی و کارهای مربوط بآن
-	۲	۵	۶	۶	۲	-	۲۷	مشاغل مربوط با مراد آری و مشن گری و امور مربوط بآن
-	-	۱	۲	-	-	-	۳	فروشنده مشاغل مربوط بآن
-	-	۲	-	-	-	-	۲	مشاغل مربوط به زراعت و جنگلیان و شکار و ماهیگیری
-	۴	۳۸	۵۲	۲۰	۲۷	۱۷	۱۵۸	امور مربوط با استخراج معدن و استخراج سنگ و حفاری
-	-	-	-	-	-	-	-	مشاغل مربوط بحمل و نقل
-	-	-	-	-	-	-	-	حرفه های صنعتی و عملیات تولیدی و مشاغل مربوط بآن
۱	۵۴	۳۶۰	۸۶۸	۳۵۵	۲۹۲	۲۷۲	۲ ۳۳۲	مشاغل مربوط بانجام خدمات (سوسپا)
۲	۱۷	۷۱	۱۳	۱۳	۱۱	۲	۱۱۱	مشاغل مربوط به خدمات ثابت ارتشی و مشاغل کسه
-	-	-	-	-	-	-	-	دنبلا مشغور یا اظهار نشده

جدول شماره ۱۲ - طبقات مشاغل بر حسب وضع اشتغال و جنس در جمعیت مشاغل بکار از ده ساله به بالای حوزه سرشماری تهران (تابش ۱۳۳۵) (نوامبر ۱۹۵۶)

طبقات مشاغل و جنس	جمع شاغلین	کارفرما	کارکنانیکه برای خود کار میکنند	مستخدم دولت	مزد بگیر	کارکنان خانوادگی بدون مزد	وضعیت اظهار نشده
<b>کل حوزه سرشماری تهران</b>							
<b>مردان</b>							
جمع از ده ساله به بالا	۱۸ ۳۰۹	۱۱۰	۶ ۸۵۷	۷۴۳	۱ ۱۳۵	۵۶۴	۱۰۰
مشاغل حرفه ای - فن و کارهای مربوط بدان	۲۵۸	-	۴۸	۱۶۱	۱۱	-	-
مشاغل مربوط به علوم طبی و بهداشتی و امور مربوط بدان	۱۹	-	۴	۱۳	۲	-	-
مشاغل مربوط به تعلیم و تدریس و سایر امور مربوط بدان	۱۷۳	-	۲	۱۶۱	۲	-	-
مشاغل حقوقی که شامل قضات وکلای دادگستری و دفترخانه های رسمی نیز میباشد	۴	-	۲	۱	-	-	-
مشاغل مذکور امور خیریه و عام المنفعه	۴۰	-	۳۰	-	۱۰	-	-
مشاغل هنری - نویسندگی و سایر مشاغل تفریحی	۱۱	-	۷	-	۴	-	-
سایر مشاغل حرفه ای و فن و امور مشابه بدان	۱۱	-	۲	۸	۱	-	-
مشاغل مربوط به امور اداری و پیشگیری و امور مربوط بدان	۲۷۰	۱	۲۲	۲۳۴	۱۳	-	-
مشاغل مدیریت و اداره کردن امور (بجز کشاورزی)	۵۶	۱	۱۷	۳۵	۱	-	-
مشاغل گری و مشاغل دفتری و کارهای مربوط بدان	۲۱۱	-	۵	۱۵۶	۷	-	-
فروش و مشاغل مربوط بدان	۱۰۶۳	-	۱۳۱	۱	۱۱۷	-	-
فرونده فروش در بناها و در منازل ها	۸۱۹	-	۷۰۵	۱	۱۰۷	-	-
فرونده فروشی دوره گرد ها	۱۸۶	-	۱۷۱	-	۷	-	-
اعده فروشی و مشاغل مربوط بدان	۵۸	-	۵۵	-	۳	-	-
مشاغل مربوط به زراعت - جنگلهای شکار و ماهیگیری	۹۰۴۵	۸۱	۳ ۵۸۴	۱۶	۱ ۱۷۳	۳۸۷	۴
مشاغل زراعتی	۶ ۸۸۱	۸۱	۳ ۵۴۶	۱۶	۱ ۸۸۸	۳۸۶	۴
مشاغل مربوط به شکار و تله گذاری	۱۲	-	۱۲	-	-	-	-
مشاغل مربوط به ماهیگیری	۱	-	۱	-	-	-	-
مشاغل مربوط به جنگلهای (از جمله قطع اشجار)	۱۲	-	۳	-	۱	-	-
تله ها تیکه در زراعت و شکار و ماهیگیری و جنگلهای مشغول بکار هستند	۲ ۱۳۹	-	۲۲	-	۲ ۱۱۹	۱	-
امور مربوط به استخراج معدن و استخراج سنگ و شناری	۳۰۲	۱	۲۶	-	۲۷۴	۱	-
مشاغل مربوط به معدن و استخراج سنگ	۱	-	-	-	-	-	-
مشاغل مربوط به ساختن و حمل آوردن مواد معدنی	۳۴	-	۲۰	-	۱۴	-	-
مشاغل مربوط به بجهای کن	۲۶۵	-	۵	-	۲۶۰	-	-
تله ها تیکه در معدن و شناری و استخراج سنگ مشغول کار هستند	۲	-	۱	-	۱	-	-
مشاغل مربوط به بجهای کن	۴۹۳	-	۱۴۰	-	۳۵۳	-	-
مشاغل مربوط به کشتیرانی و لایق رانی	۱	-	-	۱	-	-	-
مشاغل مربوط به هواپیما	۱	-	۳۱	۱	۳۱	-	-
مشاغل مربوط به براندگی وسائط نقلیه موتوری	۱۷۴	-	۱۰۹	-	۶۵	-	-
مشاغل مربوط به براندگی وسائط نقلیه ایکه بوسیله حیوان کشیده میشوند (مانند کاری و در شکه و غیره)	۳۱۷	-	۲۰۰۸	۱۵	۲ ۲۵۴	۱۶۴	-
حرفه های صنعتی و عملیات تولیدی و مشاغل مربوط بدان	۵ ۴۶۷	۲۶	۷۱۲	۱	۳۱۰	۳۵	-
مشاغل مربوط به نساجی (غیر از قالی بافی)	۱ ۱۰۸	-	۴۱۲	-	۳۶	-	-
مشاغل مربوط به قالی بافی	۱ ۰۹۰	-	۵۱۰	-	۷۶	-	-
مشاغل مربوط به شبیه پوشاک و محصولات چرمی و قماش	۱ ۲۸۶	۱۶	۲	-	-	-	-
مشاغل مربوط به بسند سازی و جوارو سازی و ماهیت بافندگی	۲	-	۴۹	-	۵۲	۷	-
مشاغل مربوط به ساختن اشیاء چوبی و کارهای مربوط بدان	۱۱۰	۱	-	-	-	-	-

پیوه جدول شماره ۱۲ - طبقات مشاغل بر حسب وضع اشتغال و جنس در جمعیت شامل بکار ازرده ساله به بالای حوزه سرشماری نیمه اول آبانماه ۱۳۲۵ (نوامبر ۱۹۵۶)

وضعیت اظهار شده	کارکنان خانوادگی بدون مزد	مزد بگیر	مستخدم دولت	کارکنانیکه برای خود کار میکنند	کارفرما	جمع شاملین	طبقات مشاغل و جنس
<b>کل حوزه سرشماری نیمه اول</b>							
<b>بقیه مرد و زن</b>							
-	۲	۱۳	-	۲۲	-	۱۴۲	مشاغل مربوط به نقل کاری
-	-	۱	۱	-	-	۲	مشاغل الکتریکی و الکتریک
-	-	۱۱۱۲	۱	۲۴	۱	۱۳۰۶	مشاغل ساختمانی و کارهای مربوط به آن که در جای دیگر طبقه بندی نشده
-	-	۵	-	-	-	۵	مشاغل مربوط به ماشینهای مستقر جرافال و مشاغل مربوط به عملیات مکانیکی ماشینهای ساختمانی مستقر
-	۱	۱	-	۱	-	۳	مشاغل مربوط به سفالگری و کارهای مربوط به آن
-	۱	۲	۱	۳	-	۷	مشاغل مربوط به ساختن مواد شیشایی و کارهای مربوط به آن
-	۱	۱۳۱	۳	۶۰	-	۱۶۵	مشاغل مربوط به پوست و عمل آوردن آن
-	۲	۸	-	۵۳	۲	۶۵	مشاغل مربوط به تهیه مواد غذایی و غذائیات
-	-	۱۱۳	-	۲	-	۱۱۵	حرفه های صنعتی و تولیدی و مشاغل کارهای مربوط به آن
-	-	۱۱۳	-	۲	-	۱۱۵	صنایع هائیکه در زمینه های صنعتی مختلف برای تولید محصولات و عملیات مربوط به آنها کار میکنند
-	۲	۱۰۸	۲۶۹	۸۱	-	۱۴۶۰	مشاغل مربوط به انجام خدمات (مرد و زن)
-	-	۸۶	۲۴۳	۵	-	۳۳۴	مشاغل مربوط به خدمات مسافرت و حمل و نقل و نگهبانی
-	۲	۱۶۵	۴	۱۷	-	۲۶۸	خدمات خانگی و شخصی و کارهای مربوط به آن
-	-	۱۳	-	۵	-	۱۸	مشاغل خدمات متفرقه
-	-	۱۱۴	۲۵	۴	-	۱۴۳	صنایع هائیکه در مشاغل مربوط به خدمات کار میکنند
۱۶	-	۳۴	۱۱	۱	۱	۱۵۱	مشاغل مربوط به خدمات ثابت ارتشی و مشاغل که دقیقاً مشخص و یا اشیاء نشده اند
-	-	-	۸	-	-	۸	خدمات ثابت ارتشی
۱۵	-	-	۱	-	۱	۱۶	مشاغل که دقیقاً مشخص و یا اشیاء نشده اند
۱	-	۳۴	۲	۱	-	۳۸	صنایع هائیکه در جای دیگر طبقه بندی نشده اند
۱۰۰	۴۳۱	۸۳۷۱	۷۰۱	۵۴۶۵	۱۰۹	۱۵۰۱۸۰	جمع ازرده ساله به بالا
-	-	۱۶	۱۵۷	۴۲	-	۲۱۵	مشاغل حرفه ای - فنی و کارهای مربوط به آن
-	-	-	۷	۲	-	۹	مشاغل مربوط به علوم طبی و بهداشت و امور مربوط به آن
-	-	۱	۱۴۲	۲	-	۱۴۵	مشاغل مربوط به تعلیم و تدریس و سایر امور مربوط به آن
-	-	-	۱	۳	-	۴	مشاغل حقوقی که شامل قضات و کارکنان دادگستری و دفترخانه های رسمی نیز میباشد
-	-	۱۰	-	۳۰	-	۴۰	مشاغل به همین امر غیره و عام المنفعه
-	-	۴	-	۴	-	۸	مشاغل - هنری نویسندگی و سایر مشاغل تفریحی
-	-	۱	۷	۱	-	۹	سایر مشاغل حرفه ای و فنی و امور مربوط به آن
-	-	۱۳	۲۲۷	۲۲	۱	۲۶۳	مشاغل مربوط به امور اداری و منشیگری و امور مربوط به آن
-	-	۶	۳۳	۱۷	۱	۵۷	مشاغل مدیریت و اداره کردن امور (بجز کشاورزی)
-	-	۷	۱۱۴	۵	-	۱۲۶	منشیگری و مشاغل دفتری و کارهای مربوط به آن
-	۱	۱۱۷	۱	۱۳۰	-	۲۴۸	فروش و مشاغل مربوط به آن
-	۱	۱۰۷	۱	۶۶۱	-	۸۷۰	خرده فروش دوره گرد ها
-	-	۷	-	۱۷۱	-	۱۸۳	خرده فروش دوره گرد ها
-	-	۳	-	۵۵	-	۵۸	صنایع فروش و مشاغل مربوط به آن
۴	۳۸۲	۴۸۱۱	۱۶	۳۰۷۲	۸۰	۸۸۷۱	مشاغل مربوط به تجارت - جنگلبانی - شکار و ماهیگیری
۴	۳۸۲	۴۸۱۱	۱۶	۳۰۷۲	۸۰	۸۸۷۱	مشاغل زراعتی

بقیه جدول شماره ۱۲ - طبقات مشاغل برحسب وضع اشتغال و جنس در جمعیت مشاغل بکار ازرده سانه بیالای حوزه سرشماری نوزده آبانماه ۱۳۳۵ (نوامبر ۱۹۵۶)

طبقات مشاغل و جنس	جمع شاغلین	کارفرما	کارکنانیکه برای خود کار میکنند	مستخدم دولت	مزد بگیر	کارکنان خانوادگی بدون مزد	وضعیت اظهار نشده
<b>کل حوزه سرشماری تعیین بقیه مرد</b>							
مشاغل مربوط به کشاورزی و باغبانی	۱۲	-	۱۲	-	-	-	-
مشاغل مربوط به باغبانی	۱	-	۱	-	-	-	-
مشاغل مربوط به جنگلبانی (از جمله قطع اشجار)	۱۲	-	۳	-	-	-	-
عده هائیکه در زراعت و شکار و باغبانی و جنگلبانی مشغول بکار هستند	۱۹۹	-	۲۱	-	۱۹۷۸	۱	-
امور مربوط به استخراج معدن و استخراج سنگ و خفاری	۳۰۲	۱	۲۱	-	۲۷۹	۱	-
مشاغل مربوط به معدن و استخراج سنگ	۱	۱	-	-	-	-	-
مشاغل مربوط به ساختن و عمل آوردن مواد معدنی	۳۱	-	۲۰	-	۱۱	-	-
مشاغل مربوط به پناه گزی	۲۱۵	-	۵	-	۲۱۰	-	-
عده هائیکه در معدن و خفاری و استخراج سنگ مشغول کار هستند	۲	-	۱	-	۱	-	-
مشاغل مربوط به پناه گزی	۴۹۲	-	۱۴۰	۶	۳۴۶	۴	-
مشاغل مربوط به کشتیرانی و قایق رانی	۱	-	-	۱	-	-	-
مشاغل مربوط به هواپیما رانی	۱	-	-	۱	-	-	-
مشاغل مربوط به براندگی و سائندگی و نقلیه موتوری	۱۷۳	-	۳۱	۴	۱۳۸	-	-
مشاغل مربوط به براندگی و سائندگی و نقلیه ایکه بوسیله حیوان کشیده میشوند (مانند گاری و درشکه و غیره)	۳۱۷	-	۱۰۱	-	۲۱۶	۴	-
حرفه های صنعتی و عملیات تولیدی و مشاغل مربوط به آن	۲۸۴۲	۲۶	۶۴۱	۱۹	۲۱۱۶	۲۹	-
مشاغل مربوط به نساجی (غیر از قالی بافی)	۱۵	-	۴	-	۱۱	-	-
مشاغل مربوط به قالی بافی	۵	-	۴	-	۱	-	-
مشاغل مربوط به تهیه پوشاک و محصولات چرمی و قماز	۸۶۱	۱۶	۳۵۵	-	۴۹۵	۲۳	-
مشاغل مربوط به بسپند سازی و چارو سازی و ماهوت پاک کن	۲	-	۲	-	-	-	-
مشاغل مربوط به ساختن اشیاء چوبی و کارهای مربوط به آن	۱۰۵	۲	۴۵	-	۵۳	۶	-
مشاغل مربوط به فلز کاری	۱۴۲	-	۷۷	-	۶۳	۲	-
مشاغل الکتریکی و الکترونیک	۲	-	-	۱	۱	-	-
مشاغل ساختمانی و کارهای مربوط به آن که درجهای دیگر در طبقه بندی نشده	۱۳۰۶	۱	۳۴	۹	۱۲۶۲	-	-
مشاغل مربوط به شستهای مستقر جراثقال و مشاغل مربوط به آن	۵	-	-	-	۱	-	-
مشاغل مربوط به فلزکاری و کارهای مربوط به آن	۱۱	-	۱	-	۱	-	-
مشاغل مربوط به ساختن مواد شیمیایی و کارهای مربوط به آن	۵	-	۳	-	۱	-	-
مشاغل مربوط به پوست و عمل آوردن آن	۸	-	۵	-	۲	-	-
مشاغل مربوط به تهیه مواد غذایی و دخانیات	۱۸۹	۲	۵۶	۳	۱۲۹	۴	-
حرفه های صنعتی و تولیدی و متفرقه و کارهای مربوط به آن	۶۳	-	۴۸	-	۸	-	-
عده هائیکه در ریشه های صنعتی مختلف برای تولید محصولات و عملیات مربوط به آنها کار میکنند	۱۱۰	-	۲	-	۱۰۸	-	-
مشاغل مربوط به انجام خدمات (سروسها)	۱۱۵	-	۸۰	۲۱۹	۱۴۵	۱	-
مشاغل مربوط به خدمات محافظت و نگهبانی	۲۳۱	-	۶۶	۲۴۲	۸۴	۱	-
خدمات خانگی و شخصی و کارهای مربوط به آن	۵۰۷	-	۵	۲	۴۳۸	۱	-
مشاغل خدمات متفرقه	۱۶	-	۱	۲۵	۱۱	-	-
عده هائیکه در مشاغل مربوط به خدمات کار میکنند	۱۴۱	-	۱	-	۱۳۹	-	-
مشاغل مربوط به خدمات ثابت ارتشی و مشاغل که دقیقاً مشخص و یا اظهار نشده اند	۱۵۱	۱	۱	۱	۲۴	-	۱۶
خدمات ثابت ارتشی	۸	-	-	۸	-	-	-
مشاغل که دقیقاً مشخص و یا اظهار نشده اند	۱۷	-	۱	۲	۱۴	-	۱۵
عده هائیکه درجهای دیگر طبقه بندی نشده اند	۴۶	-	۱	-	۳۴	-	۱

بایه جدول شماره ۱۲ - طبقات مشاغل بر حسب وضع اشتغال و جنس در جمعیت مشاغل بکار ازرده ساله بهالای حوزه سرشماری تبریز - آبان ماه ۱۳۳۵ (نوامبر ۱۹۵۶)

وضعیت اشتهار شده	کارکنان خانوادگی بدون مزد	مزد بگیر	مستخدم دولت	کارکنانیکه برای خود کار میکنند	کارفرما	جمع شاغلین	طبقات مشاغل و جنس
							<b>کل حوزه سرشماری تبریز</b>
							<b>زنان</b>
-	۱۳۰	۱۰۶۱	۴۲	۱۳۹۷	۱	۳۱۳۹	جمع ازرده ساله بهالای - - - - -
-	-	۳	۲۱	۶	-	۳۱	مشاغل حرفه ای - نسی و کارهای مربوط بان - - - - -
-	-	۲	۱	۲	-	۵	مشاغل مربوط به علم طبی و بهداشتش و امور مربوط بان - - - - -
-	-	۱	۲۷	۲	-	۳۰	مشاغل مربوط به تعلیم و تدریس و سایر امور مربوط بان - - - - -
-	-	-	-	۲	-	۲	مشاغل هنری - نویسندگی و سایر مشاغل تفریحی - - - - -
-	-	-	۱	۱	-	۲	سایر مشاغل حرفه ای و نسی و امور مشابه بان - - - - -
-	-	-	۷	-	-	۷	مشاغل مربوط با امور اداری و نسی گیری و امور مربوط بان - - - - -
-	-	-	۲	-	-	۲	مشاغل مدیریت و اداره کردن امور (بجز کشاورزی) - - - - -
-	-	-	۵	-	-	۵	نسی گیری و مشاغل دفتری و کارهای مربوط بان - - - - -
-	-	-	-	۹	-	۹	فروتن و مشاغل مربوط بان - - - - -
-	-	-	-	۶	-	۶	خرده فروش در رنگارنگها و سفارها - - - - -
-	-	-	-	۲	-	۲	خرده فروش در بزمها - - - - -
-	۴	۱۵۷	-	۱۲	۱	۱۷۴	مشاغل مربوط بزراعت - جنگلهای - شکار و ماهیگیری - - - - -
-	۱	۱۷	-	۱۲	۱	۳۱	مشاغل زراعتی - - - - -
-	-	۱۴۰	-	-	-	۱۴۰	حمله هائیکه در زراعت و شکار و ماهیگیری و جنگلهای مشغول بکار هستند - - - - -
-	-	۱	-	-	-	۱	مشاغل مربوط به حمل و نقل - - - - -
-	-	۱	-	-	-	۱	مشاغل مربوط برانندگی و وسایط نقلیه ایکه بوسیله حیوان کشیده میشوند (مانند کاری و درشکه و غیره) - - - - -
-	۱۱۵	۱۱۸۰	۱	۱۳۱۴	-	۲۶۱۰	حرفه های صنعتی و عملیات تولیدی و مشاغل مربوط بان - - - - -
-	۳۵	۲۸۶	۱	۲۰۸	-	۳۲۹	مشاغل مربوط به نساجی (غیر از قالی بافی) - - - - -
-	۲۶	۲۴۱	-	۴۰۸	-	۶۷۵	مشاغل مربوط بقالی بافی - - - - -
-	۵۳	۱۲۹	-	۲۳۵	-	۴۱۷	مشاغل مربوط بتهیه پوشاک و محصولات چرمی و قماش - - - - -
-	۱	-	-	۴	-	۵	مشاغل مربوط باشتن اشیا و جوی و کارهای مربوط بان - - - - -
-	-	۱	-	-	-	۱	مشاغل مربوط باشتن مواد نساجی و کارهای مربوط بان - - - - -
-	-	۱۵	-	۴	-	۱۹	مشاغل مربوط بتهیه مواد غذایی و دخانیات - - - - -
-	-	-	-	۵	-	۵	حرفه های صنعتی و تولیدی و متفرقه و کارهای مربوط بان - - - - -
-	-	-	-	-	-	۵	حمله هائیکه در پیشه های صنعتی مختلف برای تولید محصولات و عملیات مربوط بانها کار میکنند - - - - -
-	۱	۲۶۳	-	۱	-	۲۶۵	مشاغل مربوط بانجام خدمات (سوپر) - - - - -
-	-	۲	-	-	-	۲	مشاغل مربوط بخدمات محاندات و مراقبت و نگهداری - - - - -
-	۱	۲۵۷	-	۱	-	۲۵۹	خدمات خانگی و شخصی و کارهای مربوط بان - - - - -
-	-	۲	-	-	-	۲	مشاغل خدمات متفرقه - - - - -
-	-	۲	-	-	-	۲	حمله هائیکه در مشاغل مربوط بخدمات کار میکنند - - - - -
							<b>شهر تبریز</b>
							<b>مردان</b>
۳۷	۱۰۶	۲۰۵۲	۳۳۰	۱۱۵۵	۱	۳۷۸۱	جمع ازرده ساله بهالای - - - - -
-	-	۴	۸۲	۸	-	۹۴	مشاغل حرفه ای - نسی و کارهای مربوط بان - - - - -
-	-	۱	۸	۲	-	۱۱	مشاغل مربوط به علم طبی و بهداشتش و امور مربوط بان - - - - -

بقیه جدول شماره ۱۲ - طبقات مشاغل بر حسب وضع اشتغال و جنس در جمعیت مشاغل بکار ازرده ساله بینا اعصاب و حواس در شهرستان تبریز - آبان ماه ۱۳۲۵ (نوامبر ۱۹۵۶)

وضعیت اطهار شده	کارگسان خانوادگی بدون مزد	مزد بگیر	مستخدم دولت	کارکنانیکه برای خود کار میکنند	کارفرما	جمع شماره	طبقات مشاغل و جنس
-	-	-	۷۱	۱	-	۷۲	مشاغل مربوط به تعلیم و تدریس و سایر امور مربوط به آن - شهر تبریز
-	-	۲	-	۵	-	۷	مشاغل مذهبی امری غیریه و عام المنفعه - بنده مودرن
-	-	۱	۳	-	-	۴	سایر مشاغل - حرفه ای وقت، و امور مشابه بآن
-	-	۱	۱۱۳	۳	-	۱۱۷	مشاغل مربوط به امور اداری و منشی گری و امور مربوط به آن
-	-	-	۱۸	۲	-	۲۰	مشاغل مدیریت و اداره کردن امور اجزای کشاورزی
-	-	۱	۱۵	۱	-	۱۷	منشی گری و مشاغل دفتری و کارهای مربوط به آن
-	-	۲	-	۳۱۵	۱	۳۲۰	فروش و مشاغل مربوط به آن
-	۳	۲۱	-	۲۴۱	-	۲۸۷	خرده فروشی در نگاهها و بنازه ها
-	-	۲	-	۵۱	-	۵۳	خرده فروشی در دره گرد ها
-	-	-	-	۱۵۰	-	۱۵۰	عمده فروشی و مشاغل مربوط به آن
-	۴۵	۶۱۹	۱	۴۳۷	۱	۱۱۰۳	مشاغل مربوط به پرورش جنگلیان - شکار و ماهیگیری
-	۱۵	۲۵۰	۱	۴۳۱	۱	۷۲۸	مشاغل زراعتی
-	-	-	-	۲	-	۲	مشاغل مربوط به شکار و تله گذاری
-	-	-	-	۱	-	۱	مشاغل مربوط به ماهیگیری
-	-	۲۶۹	-	۳	-	۲۷۲	عمله هائیکه در زراعت و شکار و ماهیگیری و جنگلیان مشغول بکار هستند
-	۱	۱۸۱	-	۱۳	-	۱۹۵	امور مربوط به استخراج معدن و استخراج سنگ و حفاری
-	۱	۴	-	۱۲	-	۱۸	مشاغل مربوط به ساختن و حمل آوردن مواد معدنی
-	-	۱۷۷	-	-	-	۱۷۷	مشاغل مربوط به بچاه کنی
-	۱	۹۸	۳	۲۱	-	۱۲۲	مشاغل مربوط به حمل و نقل
-	-	۳۸	۳	۱	-	۵۰	مشاغل مربوط به پرورش و وسائط نقلیه موتوری
-	۱	۶۰	-	۱۲	-	۷۳	مشاغل مربوط به پرورش و وسائط نقلیه آنکه بوسیله حیوان کشیده میشوند (مانند کاری و درونکه و غیره)
-	۵۸	۸۵۹	۲	۳۳۱	-	۱۲۵۵	حرفه های صنعتی و عملیات تولیدی و مشاغل مربوط به آن
-	۱	۱	-	۲	-	۱۲	مشاغل مربوط به نساجی (غیر از تالی بافی)
-	۱	۷۶	-	۲۸	-	۱۰۸	مشاغل مربوط به تالی بافی
-	۵۱	۱۷۰	-	۲۱۵	-	۴۳۸	مشاغل مربوط به تهیه پوشاک و محصولات چرمی و فلزی
-	۱	۱۳	-	۱	-	۱۴	مشاغل مربوط به ساختن اشیای چوبی و کارهای مربوط به آن
-	-	۲۶	-	۱۷	-	۴۳	مشاغل مربوط به فلز کاری
-	-	-	-	۱۱	-	۵۲۲	مشاغل ساختمانی و کارهای مربوط به آن که در جای دیگر طبقه بندی نشده
-	-	۲	-	-	-	۲	مشاغل مربوط به ماشینهای مستقر جبر انتقال و مشاغل مربوط به عملیات مکانیکی ماشینهای ساختمانی مستقر
-	۱	-	-	۱	-	۱۰	مشاغل مربوط به سفالگری و کارهای مربوط به آن
-	-	۲	-	۳	-	۵	مشاغل مربوط به ساختن مواد شیمیایی و کارهای مربوط به آن
-	-	-	-	۲	-	۲	مشاغل مربوط به پوست و حمل آوردن آن
-	۱	۳۸	-	۲۰	-	۵۹	مشاغل مربوط به تهیه مواد غذایی و دخانیات
-	۱	۵	-	۱۳	-	۱۹	حرفه های صنعتی و تولیدی و غیره و کارهای مربوط به آن
-	-	۱۰	-	۱	-	۱۱	عمله هائیکه در پیشه های صنعتی و مختلف برای تولید محصولات و عملیات مربوط به آنها کار میکنند
-	۱	۲۴۰	۱۲۶	۲۰	-	۳۸۷	مشاغل مربوط به انجام خدمات (سروسها)
-	-	۸	۱۱۴	۱	-	۱۲۲	مشاغل مربوط به خدمات معاینات و حرارت و نگهبانی

بقیه جدول شماره ۲ - طبقه شغلی بر حسب وضع اشتغال و جنس و جمعیت شغلی بکار ازرده ساله بیابای حوزه سرشماری نیروی: آبانماه ۱۳۳۵ (نوامبر ۱۹۵۶)

طبقه شغلی و جنس	جمع شغلیین	کارفرما	کارکنانیکه برای خود کار میکنند	مستخدم دولت	مزد بگیر	کارکنان خانوادگی بدین مزه	وضعیت اظهارشد
<b>شهر نیروز</b>							
<b>بقیه مردون</b>							
خدمات خانگی و شخصی و کارهای مربوط بآن	۱۷۸	-	۱۱	۱	۱۱۲	۱	-
شغلی خدمات متنوع	۳	-	۱	-	۲	-	-
عمله هائیکه در شغلی مربوط کار میکنند	۸۳	-	۱	۱۱	۱۸	-	-
شغلی مربوط به خدمات ثابت ارتشی و شغلی که در آنها مشخصه اظهار نشده اند	۵۰	-	۲	۳	۸	-	۳۷
خدمات ثابت ارتشی	۲	-	-	۲	-	-	-
شغلی که در آنها مشخصه اظهار نشده	۳۷	-	-	۱	-	-	۳۶
عمله هائیکه در جای دیگر طبقه بندی نشده	۱۱	-	۲	-	۸	-	۱
<b>مرد</b>							
جمع ازرده ساله بیابا	۳ ۱۶۸	۱	۱۱۱	۳۱۱	۱ ۷۸۲	۶۱	۳۷
شغلی حرفه ای - فنی و کارهای مربوط بآن	۷۸	-	۸	۶۷	۳	-	-
شغلی مربوط به علم طبی و بهداشتی و امور مربوط بآن	۸	-	۲	۶	-	-	-
شغلی مربوط به تعلم و تدريس و سایر امور مربوط بآن	۵۱	-	۱	۵۸	-	-	-
شغلی مذهبی و امور غیره و عام المنفعه	۷	-	۵	-	۲	-	-
سایر شغلی حرفه ای و فنی و امور مشابه آن	۱	-	-	۳	۱	-	-
شغلی مربوط با امور اداری و شغلی گری و امور مربوط بآن	۱۱۳	-	۳	۱۰۱	۱	-	-
شغلی مدیریت و اداره کردن امور (بجز کشاورزی)	۱۹	-	۲	۱۷	-	-	-
شغلی گری و شغلی دستی و کارهای مربوط بآن	۹۱	-	۱	۱۲	۱	-	-
فروش و شغلی مربوط بآن	۳۰۲	-	۳۰۸	-	۴۲	۳	-
خرده فروش در بناها و مغازه ها	۳۷۹	-	۳۳۷	-	۲۱	۳	-
خرده فروش دوره گرد ها	۵۶	-	۵۶	-	۳	-	-
عده فروش و شغلی مربوط بآن	۱۵	-	۱۵	-	-	-	-
شغلی مربوط بزراعت - جنگلهای - شکار و ماهیگیری	۱ ۰۸۷	۱	۱۳۵	۱	۶۰۶	۱۱	-
شغلی زراعتی	۷۲۳	۱	۱۲۹	۱	۱۶۸	۱۱	-
شغلی مربوط بشکار و تله گذاری	۲	-	۲	-	-	-	-
شغلی مربوط به ماهیگیری	۱	-	۱	-	-	-	-
عمله هائیکه در زراعت و شکار و ماهیگیری و جنگلهای مشغول بکار هستند	۳۶۱	-	۳	-	۳۵۸	-	-
امور مربوط با استخراج معدن و استخراج سنگ و حفاری	۱۹۵	-	۱۳	-	۱۸۱	۱	-
شغلی مربوط با ساختن و حمل آوردن مواد معدنی	۱۸	-	۱۳	-	۴	۱	-
شغلی مربوط به راه گسی	۱۷۷	-	-	-	۱۷۷	-	-
شغلی مربوط به نقل و نقل	۱۲۲	-	۲۱	۳	۱۷	۱	-
شغلی مربوط برانندگی و رساندن نقله موتوری	۱۱	-	۱	۳	۳۷	-	-
شغلی مربوط برانندگی و رساندن نقله اینکه بوسیله حیوان کوبیده میشوند (مانند کاری و درنگه و غیره)	۷۳	-	۱۲	-	۶۰	۱	۱
حرفه های صنعتی و صنایع تولیدی و شغلی مربوط بآن	۸۰۷	-	۱۵۷	۲	۶۸۱	۱۷	-
شغلی مربوط به نساجی (غیر از قالی بافی)	۴	-	۱	-	۳	-	-
شغلی مربوط به تهیه پوشاک و محصولات چرمی و قاشق	۱۵۷	-	۶۶	-	۷۱	۱۲	-

بقیه جدول شماره ۱۲ - طبقات مشاغل برحسب وضع اشتغال و جنس در جمعیت مشاغل بکار از دهه ساله بیلای حوزه سرشماری تبریز آبانماه ۱۳۲۰ (نوامبر ۱۹۰۶)

طبقات مشاغل و جنس	جمع شاغلین	کارفرما	کارکنانیکه برای خود کار میکنند	مستخدم دولت	مزد بگیر	کارکنان خانوادگی بدون مزد	اطهار نشده
<u>شهر تبریز</u>							
<u>بقیه مرد</u>							
مشاغل مربوط بساختن اشیاء چوبی و کارهای مربوط بآن	۲۴	-	۹	-	۱۳	۲	-
مشاغل مربوط بفلز کاری	۴۳	-	۱۷	-	۲۶	-	-
مشاغل ساختمانی و کارهای مربوط بآن که در جای دیگر طبقه بندی نشده	۵۱۴	-	۱۱	۲	۵۰۰	-	-
مشاغل مربوط به ماشینهای مستقر جرافتال و مشاغل مربوط به عملیات مکانیکی ماشینهای ساختمانی مستقر	۲	-	-	-	۲	-	-
مشاغل مربوط بهفالتگری و کارهای مربوط بآن	۱۰	-	۸	-	-	-	-
مشاغل مربوط بساختن مواد شیمیائی و کارهای مربوط بآن	۴	-	۲	-	۱	-	-
مشاغل مربوط بپوست و عمل آوردن آن	۲	-	-	-	-	-	-
مشاغل مربوط به تهیه مواد غذایی و غذائی و غذائیات	۵۸	-	۲۰	-	۳۷	-	-
حرفه های صنعتی و زراعتی و متفرقه و کارهای مربوط بآن	۱۹	-	۱۳	-	۶	-	-
عمله هائیکه در پیشه های صنعتی مختلف برای تولید مستحضرات و عملیات مربوط بآنها کار میکنند	۱۱	-	۱	-	۱۰	-	-
مشاغل مربوط بانجام خدمات (سرویسها)	۳۱۳	-	۱۱	۱۲۶	۱۱۸	-	-
مشاغل مربوط بخدمات محافظت و حراست و نگهبانی	۱۲۳	-	۱	۱۱۴	۸	-	-
خدمات خانگی و شخصی و کارهای مربوط بآن	۱۰۶	-	۱۳	۱	۹۲	-	-
مشاغل خدمات متفرقه	۳	-	۱	-	۲	-	-
عمله هائیکه در مشاغل مربوط به خدمات کار میکنند	۸۱	-	۴	۱۱	۶۶	-	-
مشاغل مربوط بخدمات ثابت ارتشی و مشاغل که دقیقاً مشخص یا اظهار نشده اند	۵۰	-	۲	۳	۸	-	۳۷
خدمات ثابت ارتشی	۴	-	-	۲	-	-	-
مشاغل که دقیقاً مشخص یا اظهار نشده اند	۳۷	-	-	۱	-	-	۳۶
عمله هائیکه در جای دیگر طبقه بندی نشده اند	۱۱	-	۲	-	۸	-	۱
<u>زن</u>							
جمع از دهه ساله بیلای	۵۱۶	-	۱۸۹	۱۱	۳۱۵	۴۳	-
مشاغل حرفه ای - فن و کارهای مربوط بآن	۱۶	-	-	۱۵	۱	-	-
مشاغل مربوط به علوم طبی و بهداشتی و امور مربوط بآن	۳	-	-	۲	۱	-	-
مشاغل مربوط به تعلیم و تدریس و سایر امور مربوط بآن	۱۳	-	-	۱۳	-	-	-
مشاغل مربوط بامور اداری و متفرقه و امور مربوط بآن	۴	-	-	۴	-	-	-
مشاغل مدیریت و اداره کردن امور (بجز کشاورزی)	۱	-	-	۱	-	-	-
فنی کاری و مشاغل دفتری و کارهای مربوط بآن	۳	-	-	۳	-	-	-
فروش و مشاغل مربوط بآن	۷	-	-	-	-	-	-
خرده فروشان و رستورانها و منازعه ها	۴	-	۴	-	-	-	-
خرده فروشان دوره گرد ها	۲	-	۲	-	-	-	-
مشاغل مربوط بزراعت - جنگلهائی - شکار و ماهیگیری	۱۶	-	۲	-	۱۳	۱	-
مشاغل زراعتی	۵	-	۲	-	۲	۱	-
عمله هائیکه در زراعت، شکار و ماهیگیری و جنگلهائی مشغول بکار هستند	۱۱	-	-	-	۱۱	-	-
مشاغل مربوط برانندگی و ساختن نقلیه موتوری	۱	-	-	-	۱	-	-
مشاغل مربوط برانندگی و ساختن نقلیه موتوری	۱	-	-	-	۱	-	-



بقیه جدول شماره ۱۲ - طبقات مشاغل برحسب وضع اشتغال و جنس و جمعیت شامل بکار از ده خانه به بالای حوزه سرشماری شهر تهران - آبانماه ۱۳۲۵ (نوامبر ۱۹۵۶)

جمع مشاغلین	کارفرما	کارکنانیک برای خود کار میکنند	مستخدم دولت	مزد بگیر	کارکنان خانوادگی بدون مزد	جمعیت اظهارنشده	طبقات مشاغل و جنس
							شهر تهران بقیه زن
۲۶۸	-	۱۷۹	-	۱۷۸	۹۱	-	حرفه های صنعتی و عملیات تولیدی و مشاغل مربوطه بان
۶	-	۶	-	۶	۱	-	مشاغل مربوط به نساجی (غیر از قالی بافی)
۱۰۸	-	۲۸	-	۷۹	۱	-	مشاغل مربوط به بافی
۲۷۹	-	۱۴۹	-	۱۱	۲۶	-	مشاغل مربوط به تهیه پوشاک و محصولات چرمی و قماش
۱	-	-	-	۱	-	-	مشاغل مربوط به ساختن مواد شیمیایی و کارهای مربوط بان
۱	-	-	-	۱	-	-	مشاغل مربوط به تهیه مواد غذایی و خانگیات
۷۴	-	۱	-	۷۳	۱	-	مشاغل مربوط به انجام خدمات (سروسها)
۷۲	-	۱	-	۷۰	۱	-	خدمات خانگی و شخصی و کارهای مربوط بان
۶	-	-	-	۶	-	-	عمله هاییکه در مشاغل مربوط به خدمات کار میکنند





بقیه جدول شماره ۱۲ - تقسیمات عمده فعالیت صنعتی بر حسب سن و جنس در جمعیت شافل بکار از ده ساله بالای حوزه سرشماری نیویورک - آبانماه ۱۳۳۰ (فروردین ۱۹۵۶)  
(سن اظهار نشده نیز جزو جمع سنین از ده ساله بالا منظور شده است)

سن اظهار شده	جمع از ده ساله بالا	۱۰-۱۴ ساله	۱۵-۲۰ ساله	۲۱-۲۴ ساله	۲۵-۳۴ ساله	۳۵-۴۴ ساله	۴۵-۵۴ ساله	تقسیمات عمده فعالیت صنعتی و جنس
<u>بقیه نقاط حوزه سرشماری نیویورک</u>								
<u>مردان</u>								
۱	۱۴۶۲۵	۸۷۱	۱۵۷۲	۱۷۳۲	۱۲۳۲	۲۳۳۲	۲۳۳۵	جمع شاغلین
۱	۸۱۶۹	۲۹۷	۸۲۰	۸۵۱	۳۶۳۸	۱۳۳۸	۱۳۳۸	کشاورزی - جنگلبانی - شکار و ماهیگیری
۱	۲	-	-	-	۱	۱	۱	استخراج معدن و استخراج سنگ
۱	۳۳۸۷	۳۶۹	۴۴۰	۵۰۶	۱۳۳۸	۶۱۷	۶۱۷	تولیدات صنعتی و نماسازی
۱	۸۰۱	۲۹	۱۰۰	۱۲۴	۳۳۴	۱۸۱	۱۸۱	ساختمان
۱	۴	۱	-	۱	-	-	-	برق - گاز - آب و سروسهیای بهداشتی
۱	۷۱۱	۴	۳۱	۶۲	۲۵۷	۲۱۸	۲۱۸	تجارت (کلی و جزئی)
۱	۳۸۹	۱۵	۳۴	۵۷	۱۸۶	۸۱	۸۱	حمل و نقل - انبارداری و ارتباطات
۲	۱۰۷۳	۵۵	۱۰۵	۱۱۳	۴۷	۲۷۱	۲۷۱	خدمات (سروسهیای)
۱	۸۹	۲	۲۷	۱۸	۱۹	۱۰	۱۰	فعالیتها تیکه باندازه کافی توضیح نشده
<u>مسرک</u>								
۱	۱۲۰۱۲	۵۸۰	۱۲۲۷	۱۳۳۵	۵۲۳۹	۲۸۱۰	۲۸۱۰	جمع شاغلین
۱	۸۰۰۴	۳۷۹	۷۱۲	۸۳۱	۳۵۸۱	۱۹۰۰	۱۹۰۰	کشاورزی - جنگلبانی - شکار و ماهیگیری
۱	۲	-	-	-	۱	۱	۱	استخراج معدن و استخراج سنگ
۱	۱۱۶۲	۹۸	۱۵۴	۱۵۱	۴۶۵	۲۲۷	۲۲۷	تولیدات صنعتی و نماسازی
۱	۸۰۱	۲۹	۱۰۰	۱۲۴	۳۳۴	۱۸۱	۱۸۱	ساختمان
۱	۴	۱	-	۱	-	-	-	برق - گاز - آب و سروسهیای بهداشتی
۱	۷۰۹	۴	۳۱	۶۲	۲۵۶	۲۱۷	۲۱۷	تجارت (کلی و جزئی)
۱	۳۸۷	۱۵	۳۴	۵۷	۱۸۶	۸۰	۸۰	حمل و نقل - انبارداری و ارتباطات
۱	۸۵۴	۵۲	۱۰۹	۱۱۱	۴۱۷	۲۱۱	۲۱۱	خدمات (سروسهیای)
۱	۸۹	۲	۲۷	۱۸	۱۹	۱۰	۱۰	فعالیتها تیکه باندازه کافی توضیح نشده
<u>زنان</u>								
۲	۲۶۱۳	۲۹۲	۳۳۵	۳۱۷	۱۹۴	۵۱۵	۵۱۵	جمع شاغلین
۱	۱۶۵	۱۸	۲۸	۲۰	۵۷	۲۸	۲۸	کشاورزی - جنگلبانی - شکار و ماهیگیری
۱	۲۲۳۵	۲۷۱	۳۹۱	۳۵۵	۸۱۳	۳۱۰	۳۱۰	استخراج معدن و استخراج سنگ
۱	-	-	-	-	-	-	-	تولیدات صنعتی و نماسازی
۱	-	-	-	-	-	-	-	ساختمان
۱	-	-	-	-	-	-	-	برق - گاز - آب و سروسهیای بهداشتی
۱	۲	-	-	-	۱	۱	۱	تجارت (کلی و جزئی)
۱	۲	-	-	-	-	-	-	حمل و نقل - انبارداری و ارتباطات
۲	۲۱۹	۳	۱۶	۲۲	۷۳	۸۱	۸۱	خدمات (سروسهیای)
۱	-	-	-	-	-	-	-	فعالیتها تیکه باندازه کافی توضیح نشده

جدول شماره ۱۴ - طبقات فعالیت صنعتی و بخش اشتغال و جنس در جمعیت شغل بکار ازده ساله بیابای حوزه سرشماری تبریز - آبانماه ۱۳۳۵ (نوامبر ۱۹۵۶)

وضعیت اطهار نش	کارکنان خانوادگی بدون مزد	مزد بگیر	ساختیم دولت	کارکنانیکه برای خود کار میکنند	کاربرها	جمع شاغلین	طبقات فعالیت صنعتی و بخش اشتغال
							کل حوزه سرشماری تبریز
							مردون
۱۰۰	۵۶۴	۹۹۳۵	۷۴۲	۶۸۵۷	۱۱۰	۱۸۳۰۹	جمع ازده ساله بیابا
۴	۲۸۹	۵۳۴۹	۱۶	۳۶۰۶	۸۰	۹۴۴۴	کشاورزی - جنگلهائی - شکار و ماهیگیری
۴	۳۸۸	۵۳۰۰	۱۶	۳۵۶۸	۸۰	۹۳۶۱	محصولات کشاورزی و دامی
-	۱	۴۴	-	۲۴	-	۲۹	جنگلهائی و قطع اشجار
-	-	-	-	۱۳	-	۱۳	شکار و تله گذاری و تکثیر حیوانات شکار (بمنظور کسب و تجارت)
-	-	-	-	۱	-	۱	ماهیگیری
-	-	-	-	-	۱	۲	استخراج معدن و استخراج سنگ
-	-	-	-	-	۱	۲	استخراج معدن فلزات
-	۱۱۴	۱۹۲۹	۲	۱۹۶۸	۲۷	۴۱۰۵	توليدات صنعتی و موسازی
-	۴	۱۴۰	۲	۶۰	۲	۲۰۸	صنعت مواد غذایی
-	-	-	۴	-	-	۴	صنعت دخانیات
-	۷۲	۱۰۷۲	-	۱۱۴۴	۵	۲۲۹۴	صنعت نساجی
-	۷۵	۶۰۲	-	۵۸۱	۱۶	۱۲۸۴	صنعت کفش سازی و سایر پوششها و اثاثیه ساخته شده از حیوانات
-	۷	۵۳	-	۵۰	۱	۱۱۲	صنعت چوب و چوب پنبه (بغیر از صنعت بیل)
-	-	-	-	-	۱	۱	جاب و انتشار و صنایع وابسته بان
-	۱	۲	-	۴	-	۷	صنعت چرم و محصولات چرمی (بجز کفش)
-	-	-	-	۳	-	۴	صنعت مواد شیمیائی و محصولات شیمیائی
-	-	-	۱	۱	-	۲	صنایع محصولات نفت و ذغال سنگ
-	-	-	-	-	-	-	صنایع محصولات معدنی غیر فلزی (بغیر از محصولات نفت و ذغال سنگ)
-	۲	۲	-	۶۸	-	۳۲	صنایع فلزات اساسی (ساختن ورق و تیر آهن)
-	-	-	-	-	-	-	صنایع محصولات فلزی (بغیر از ماشین آلات و لوازم حمل و نقل)
-	۲	۵۱	-	۷۰	-	۱۳۱	صنعت ماشین آلات (بغیر از ماشین آلات الکتریکی)
-	-	-	-	-	-	-	صنعت لوازم موسائط نقلیه
-	-	۳	-	۱۶	۱	۲۰	صنایع متنوعه
-	-	۱۹۶۰	۹	۴۰	۱	۱۳۴۰	ساختن
-	-	۳	-	-	۱	۴	برق - گاز - آب و سرویسهای بهداشتی
-	-	۱	-	-	-	۱	برق - گاز و بخار
-	-	۲	-	-	۱	۲	آب و سرویسهای بهداشتی
-	۶	۱۱۷	۵	۶۴۸	-	۶۰۷۶	تجارت
-	۶	۱۱۷	-	۶۴۸	-	۱۰۷۱	تجارت کلی و جزئی
-	-	-	-	-	-	۵	بانکها و سایر موسسات مالی
-	۳	۴۳۴	۱۴	۶۴۱	-	۵۸۲	حمل و نقل و انبارداری و ارتباطات
-	۲	۴۳۴	۳	۴۴۱	-	۵۷۱	حمل و نقل
-	-	-	۱۱	-	-	۱۱	ارتباطات
-	۲	۷۷۸	۶۱۱	۶۴۸	-	۱۶۶۹	خدمات (سرویسها)
-	-	-	۴۱۲	-	-	۴۱۲	خدمات دولتی
-	-	۷۵	۱۱۱	۶۱	-	۲۴۳	خدمات اجتماعی و خدمات تجاری و صنعتی و ساختمانی
-	-	-	-	۶	-	۶	خدمات تفریحی
-	۲	۷۰۳	-	۷۳	-	۷۷۸	خدمات شخصی
۱۶	-	۲۴	۱	۶	-	۱۳۷	تعالیاتی که باندازه کافی ترویج نشده

بینه جدول شماره ۱۱ - طبقات فعالیت صنعتی بر حسب وضع اشتغال و جنس در جمعیت شامل بکار ازرده ساله به بالای حوزه سرشماری تبریز - آبانماه ۱۳۲۵ (تیرماه ۱۳۲۶)

شماره	اطلاعات نشده وضعیت	کارگران خانوادگی بدون مزد	مزد بگیر	مستخدم دولت	کارکنانیکه برای خود کار میکنند	کارفرما	جمع شانزده	طبقات فعالیت صنعتی و جنس
								کل حوزه سرشماری تبریز
								مرد
		۱۲۰	۸,۲۷۱	۷۰۱	۵,۹۱۵	۱۰۶	۱۵,۱۱۰	جمع ازرده ساله به بالا
		۳۸۵	۵,۱۸۵	۱۱	۳,۵۹۴	۲۹	۹,۲۱۲	کشاورزی - جنگلیان - شکار - ماهیگیری
		۲۸۱	۵,۱۴۱	۱۱	۳,۵۵۶	۲۹	۹,۱۱۰	محصولات کشاورزی و دامی - جنگلیان و قطع اشجار - شکار و تله گذاری و شکار حیوانات شکار با منظور کسب و تجارت - ماهیگیری
								استخراج معدن و استخراج سنگ
								استخراج معدن فلزات
		۳۱	۸۱۴	۷	۱,۰۲	۲۷	۱,۴۸۷	توليدات صنعتی و نوسازی
			۱۱۹	۲	۵۱	۲	۱۶۰	صنعت مواد غذایی
			۸۸		۲۶		۱۲۰	صنعت دخانیات
								صنعت نساجی
			۷۷		۳۵۵	۱۶	۸۶۸	صنعت کفش سازی و سایر پوششها و اشیا ساخته شده از منسوجات
			۵۲		۱۶	۲	۱۰۷	صنعت چوب و چوب پاره (بغیر از صنعت میل)
			۲۰		۴	۱	۱	چاپ و انتشارات و صنایع وابسته بدان
								صنعت چرم و محصولات چرمی (بجز کفش)
								صنعت مواد شیمیایی و محصولات شیمیایی
								صنایع محصولات نفت و ذغال سنگ
					۱۸		۲۲	صنایع محصولات معدنی غیر فلزی (بغیر از محصولات نفت و ذغال سنگ)
								صنایع فلزات اساسی (ساختن ورق و تیر آهن)
					۷۰		۱۳۱	صنایع محصولات فلزی (بغیر از ماشین آلات و لوازم حمل و نقل)
								صنعت ماشین آلات (بغیر از ماشین آلات الکتریکی)
								صنعت لوازم وسائط نقلیه
								صنایع متفرقه
			۱,۲۸۱	۲	۴۰	۱	۱,۳۲۹	ساختمان
								برق - گاز - آب و سربسهای بهداشتی
								برق - گاز و بخار
								آب و سربسهای بهداشتی
			۱۱۷	۵	۹۳۹		۱,۰۶۷	تجارت
								تجارت کلی و جزئی
								بانکها و سایر موسسات مالی
								حمل و نقل و انبارداری
								حمل و نقل
								ارتباطات
								خدمات (سربسها)
				۴۸۷			۴۸۷	خدمات دولتی
				۱۶۴			۶۵۱	خدمات اجتماعی و خدمات تجاری و صنعتی و ساختمانی

پیچ جدول شماره ۱۱ - طبقات فعالیت صنعتی بر حسب وضع اشتغال و جنس در جمعیت شاغل بکار از ده ساله بیالای حوزه سرشماری تبریز: آبانماه ۱۳۳۵ (نوامبر ۵۶)

طبقه	کارکنان حائزین کسب بدون مزد	مزد بگیر	مستخدم دولت	کارکنانیک برای خود کار میکنند	کارفرما	جمع شانین	طبقات فعالیت صنعتی و جنس
							<u>کل حوزه سرشماری تبریز</u>
							<u>پیچ مرد</u>
				۶	-	۶	خدمات تفریحی
				۲۱	-	۲۱	خدمات شخص
۶۶	۱	۴۴۱	-	۶	-	۱۳۲	فعالیتها اینکه یا بند از کانی توضیح نشده
		۳۴	۱	۶	-	۴۱	
	۱۳۰	۱۰۶۴	۴۲	۱۳۹۲	۱	۲۱۲۹	جمع از ده ساله بیالای
		۱۶۴	-	۱۲	۱	۱۸۱	کشاورزی - جنگلیان - شکار - ماهیگیری
	۴	۱۶۴	-	۱۲	۱	۱۸۱	محصولات کشاورزی و دامی
	۱۲۵	۱۱۲۷	-	۱۳۶۶	-	۲۶۸۸	توليدات صنعتی و نساجی
		۱۴	-	۴	-	۱۸	صنعت مواد غذایی
	۷۲	۱۸۸	-	۱۱۱۸	-	۲۱۷۴	صنعت نساجی
	۵۲	۱۲۸	-	۲۳۴	-	۴۱۴	صنعت کفش سازی و سایر پوششها و اشیا ساخته شده از صنوبرات
	۱	-	-	۴	-	۵	صنعت چوب و بوب پنبه (بجز از صنعت بیل)
		۱	-	۶	-	۷	صنایع شتره
		۱	-	-	-	۱	ساختمان
							تجارت
				۱	-	۱	تجارت کلی و جزئی
							حمل و نقل و انبارداری
		۳	۲	-	-	۵	حمل و نقل
		۲	-	-	-	۲	ارتباطات
			۲	-	-	۲	خدمات (سرویسها)
	۱	۲۶۱	۴۰	۵	-	۳۱۵	خدمات دولتی
			۵	-	-	۵	خدمات اجتناب و خدمات تجاری و صنعتی و ساختمان
		۷	۳۵	۳	-	۴۵	خدمات شخص
	۱	۲۶۱	-	۲	-	۲۶۵	
							<u>شهر تبریز</u>
							<u>مردان</u>
۳۷	۱۰۹	۲۰۵۲	۲۳۰	۱۱۰۵	۱	۳۶۸۴	جمع از ده ساله بیالای
		۷۱۴	-	۴۳۲	۱	۱۲۷۵	کشاورزی - جنگلیان - شکار - ماهیگیری
	۱۶	۷۸۶	-	۴۱۹	۱	۱۲۵۲	محصولات کشاورزی و دامی
	۱	۸	-	۱۱	-	۲۰	جنگلیان و قطع اشجار
							شکار و تله گذاری و تکثیر حیوانات شکار (بمنظور کسب و تجارت)
				۲	-	۲	تجارت
				۱	-	۱	ماهیگیری
	۵۸	۳۴۱	۱	۳۱۸	-	۷۱۸	توليدات صنعتی و نساجی
	۱	۳۸	-	۲۰	-	۵۹	صنعت مواد غذایی
			۱	-	-	۱	صنعت ساختمان
		۱۲	-	۲۴	-	۳۶	صنعت نساجی

پنجم جدول شماره ۱ - طبقات فعالیت صنعتی و جنبی بر حسب وضع اشتغال و جنس در جمعیت شائل بکار ازرده ساله بیالای حوزه بشمارای نبریز : آبانماه ۱۳۳۵ (نوامبر ۱۳۳۶)

وضعیت اشهارزنده	کارکنان خانوادگی بدینترک	مزد بگیر	مستخدم دولت	کارکنانیکه برای خود کار میکنند	کارفرما	جمع شاغلین	طبقات فعالیت صنعتی و جنبی
							شهر نبریز
							پنجم مردوزن
-	۵۱	۱۷۰	-	۳۱۵	-	۴۳۶	صنعت کفش سازی وسایر پوششها و اشیا ساخته شده از منسوجات
-	۲	۱۳	-	۹	-	۲۴	صنعت چوب و چوب پنبه ( بشیراز صنعت جیل )
-	-	-	-	۱	-	۱	صنعت چرم و محصولات چرمی ( بجز کفش )
-	-	۱	-	۲	-	۳	صنعت مواد نسجی و محصولات نسجی
-	۲	-	-	۱۹	-	۲۱	صنایع معدنی بولای معدنی غیر فلزی ( بشیراز محصولات نفت و دخال سنگ )
-	-	۲۴	-	۱۳	-	۳۷	صنایع محصولات فلزی ( بشیراز ماشین آلات و لوازم حمل و نقل )
-	-	۱	-	-	-	۱	صنعت ماشین آلات ( بشیراز ماشین آلات الکتریکی )
-	-	۳	-	۲	-	۵	صنعت لوازم و وسایل نظایه
-	-	-	-	۲	-	۲	صنایع متفرقه
-	-	۵۱۸	۲	۱۹	-	۵۳۹	ساختن
-	۳	۱۱	۵	۳۱۵	-	۳۳۴	تجارت
-	۳	۱۲	-	۳۱۵	-	۳۳۰	تجارت کلی و جزئی
-	-	-	۵	-	-	۵	بانکها وسایر موسسات مالی
-	-	۱۱۳	۷	۲۳	-	۱۴۳	حمل و نقل و انبارداری
-	-	۱۱۳	۱	۲۳	-	۱۳۷	حمل و نقل
-	-	-	۲	-	-	۲	ارتباطات
-	۱	۱۸۱	۳۱۴	۴۵	-	۵۴۱	خدمات ( سر و سب )
-	-	-	۲۲۸	-	-	۲۲۸	خدمات دولتی
-	-	۱۹	۸۶	۲۸	-	۱۳۳	خدمات اجتماعی و خدمات تجاری و صنعتی و ساختمانی
-	-	-	-	۲	-	۲	خدمات تفریحی
-	۱	۱۱۷	-	۱۵	-	۱۱۸	خدمات شخصی
۳۷	-	۸	۱	۲	-	۴۸	فعالیتها نیکه باندازه کافی توضیح نشده
							شهر نبریز
							مرد
۳۷	۶۶	۱۷۸۷	۳۱۱	۱۶۶	۱	۲۱۶۸	جمع ازرده ساله بیالای
-	۴۶	۷۲۱	-	۴۳۱	۱	۱۲۵۹	کشاورزی - جنگلیان - شکار - ماهیگیری
-	۴۵	۷۷۳	-	۴۱۷	۱	۱۲۳۶	محصولات کشاورزی و دامی
-	۱	۸	-	۱۱	-	۲۰	جنگلیان و قطع اشجار
-	-	-	-	۲	-	۲	شکار و تله گذاری و شکار حیوانات شکار ( بشنظور کسب و تجارت )
-	-	-	-	۱	-	۱	ماهیگیری
-	۱۷	۱۶۸	۱	۱۳۹	-	۳۲۵	تولیدات صنعتی و بنساز
-	۱	۳۷	-	۲۰	-	۵۸	صنعت مواد غذایی
-	-	۱۰	-	-	-	۱۰	صنعت دخانیات
-	-	-	-	۱	-	۱	صنعت نساجی
-	۱۲	۸۰	-	۶۶	-	۱۵۸	صنعت کفش سازی وسایر پوششها و اشیا ساخته شده از منسوجات
-	۲	۱۳	-	۱	-	۲۴	صنعت چوب و چوب پنبه ( بشیراز صنعت جیل )



# آرشیو اطباء آماری

پایه جدول شماره ۱ - طبقات فعالیت صنعتی و تجاری در جمعیت شاغل بکار از ده ساله به بالای حوزه خوشنویاری تبریز - آبانماه ۱۳۳۵ (نوامبر ۱۹۵۶)

وضعیت اظهار نشده	کارکنان خانوادگی بدون مزد	مزد بگیر	مستخدم دولت	کارکنانیکه برای خود کار میکنند	کارفرما	جمع شاغلین	طبقات فعالیت صنعتی و تجاری
<u>شهر تبریز</u>							
<u>پایه مرد</u>							
-	-	-	-	۱	-	۱	صنعت چرم و محصولات چرمی (بجز کفش)
-	-	۱	-	۲	-	۳	صنعت مواد شیمیایی و محصولات شیمیایی
-	-	-	-	۱۱	-	۱۱	صنایع محصولات معدنی غیر فلزی (بغیر از محصولات نفت و ذغال سنگ)
-	۲	-	-	-	-	۲	صنایع محصولات فلزی (بغیر از ماشین آلات و لوازم حمل و نقل)
-	-	۲۳	-	۱۲	-	۳۵	صنعت ماشین آلات (بغیر از ماشین آلات الکتریکی)
-	-	۱	-	-	-	۱	صنعت لوازم وسائط نقلیه
-	-	۲	-	۲	-	۴	صنایع شرفه
-	-	-	-	۲	-	۲	ساختن
-	-	۵۱۷	۲	۱۱	-	۵۲۸	تجارت
-	۳	۴۲	۰	۳۰۸	-	۳۵۳	تجارت کلی و جزئی
-	-	-	۰	-	-	۰	بانکها و سایر موسسات مالی
-	-	۱۱۰	۷	۲۲	-	۱۴۹	حمل و نقل و انبارداری
-	-	۱۱۰	۱	۲۲	-	۱۳۳	حمل و نقل ارتباطات
-	-	-	۱	-	-	۱	خدمات (سرویسها)
-	-	۱۱۱	۲۱۰	۴۴	-	۴۶۵	خدمات دولتی
-	-	-	۲۴۰	-	-	۲۴۰	خدمات اجتماعی و خدمات تجاری و صنعتی و ساختمان
-	-	۱۸	۲۰	۲۸	-	۶۶	خدمات تفریحی
-	-	-	-	۲	-	۲	خدمات شخصی
-	-	۱۲	-	۱۴	-	۲۶	فعالیتها بیکه با اندازه کافی توضیح نشده
۳۷	-	۸	۱	۲	-	۴۸	
<u>زن</u>							
-	۴۳	۲۶۰	۱۱	۱۸۱	-	۵۹۵	جمع از ده ساله به بالا
-	۱	۱۲	-	۲	-	۱۵	کشاورزی - جنگلهائی - شکار - ماهیگیری
-	۱	۱۲	-	۲	-	۱۵	محصولات کشاورزی و دامی
-	۴۱	۱۷۲	-	۱۲۱	-	۳۳۴	توليدات صنعتی و ترمیم
-	-	۱	-	-	-	۱	صنعت مواد غذایی
-	۲	۸۲	-	۳۰	-	۸۴	صنعت نساجی
-	۳۹	۱۰	-	۱۱۱	-	۱۶۰	صنعت کفش سازی و سایر پوششها و اثاث ساخته شده از مشروبات
-	-	۱	-	-	-	۱	ساختن
-	-	-	-	۷	-	۷	تجارت
-	-	-	-	۷	-	۷	تجارت کلی و جزئی
-	-	۲	-	-	-	۲	حمل و نقل و انبارداری
-	-	۲	-	-	-	۲	حمل و نقل

بقیه جدول شماره ۱۴ - طبقات فعالیت صنعتی بر حسب وضع اشتغال و جنس در جمعیت شال بکار از ده ساله به بالای حوزه - شماره ثبت: آبانماه ۱۳۳۰ (نوامبر ۱۹۵۶)

وضعیت اظهاری شده	کارکنان خانوادگی بدون مزد	مزد بگیر	مستخدم دولت	کارکنانیکه برای حوزه کار میکنند	کارفرما	جمع شاغلین	طبقات فعالیت صنعتی و جنس
-	۱	۷۵	۱۱	۱	-	۹۶	شهر تبریز بقیه زن ----- خدمات (سرویسها)
-	-	-	۳	-	-	۳	----- خدمات دولتی
-	-	۱	۱۱	-	-	۱۲	----- خدمات اجتماعی و خدمات تجاری و صنعتی و جنس
-	-	۷۴	-	۱	-	۷۶	----- خدمات شخصی

۰۳۷ ۰۴۵ ۰۴۴ ۰۳۵ ۰۱ ۰۱

جدول شماره ۱۵- تعداد نفقات خانوار بر حسب تعداد افراد با مواد هر خانوار در حوزه سرشماری تبریز آبانماه ۱۳۳۵ (تیرماه ۱۹۵۶)

تعداد خانوار بر حسب تعداد افراد با مواد					کلیه خانوارها		نفقات خانوار	
انفرادی بیشتر			هیچ					
تعداد	چند درصد	جمع	چند درصد	تعداد	چند درصد	تعداد	چند درصد	
۱۷۲	۷۸.۶	۱۸۶۷	۱۰۰/۰	۳۳۱۰	۱۰۰/۰	۱۲۷۰	۱۰۰/۰	۱۲۷۰
<b>کل حوزه سرشماری تبریز</b>								
مجموع خانوارها								
-	-	۷۸	۴/۴	۷۸	۲/۸	۱۲۹	۱۰/۱	۲۰۷
-	۴۱	۴۱۹	۷/۸	۲۶۰	۱۵/۱	۱۴۷۲	۱۳/۸	۱۷۲۲
۸	۱۷	۱۶۳	۱۱/۱	۳۱۸	۲۰/۱	۱۸۱۴	۱۷/۲	۲۱۲۲
۴۷	۱۱۲	۲۷۶	۱۳/۱	۴۳۰	۱۹/۱	۱۷۷۱	۱۷/۵	۲۱۰۶
۸۹	۱۵۳	۳۳۷	۱۷/۵	۵۷۱	۱۶/۵	۱۸۲۵	۱۶/۲	۲۱۰۴
۱۱۷	۱۴۸	۳۰۶	۱۷/۳	۵۷۴	۱۱/۱	۱۰۵۶	۱۳/۰	۱۶۳۰
۱۲۹	۱۱۷	۱۹۷	۱۳/۱	۴۴۳	۶/۰	۵۵۷	۷/۱	۱۰۰۰
۱۲۲	۵۹	۱۰۲	۸/۵	۴۸۳	۲/۱	۲۴۲	۴/۲	۵۲۵
۶۷	۳۳	۴۶	۴/۴	۱۴۶	۱/۱	۱۰۳	۱/۰	۲۴۹
۹۳	۲۱	۳۰	۱/۵	۱۱۱	۰/۱	۵۱	۱/۱	۲۰۰
میان نفقات خانوار								
۲/۱	۵/۴	۱/۸	-	۵/۴	-	۲/۱	-	۴/۲
<b>شهر تبریز</b>								
۴۸۴	۲۵۹	۴۴۶	۱۰۰/۰	۹۸۹	۱۰۰/۰	۱۶۳۸	۱۰۰/۰	۲۱۲۷
مجموع خانوارها								
-	-	۱۵	۱/۵	۱۵	۲/۱	۱۱۳	۴/۱	۱۲۸
-	۱۴	۵۹	۲/۱	۶۵	۱۶/۰	۲۶۲	۱۶/۴	۳۲۷
۴	۳۸	۳۳	۱۰/۱	۱۰۰	۱۸/۱	۳۰۵	۱۵/۱	۴۱۰
۱۵	۳۹	۶۷	۱۲/۲	۱۲۱	۱۹/۱	۳۲۱	۱۶/۸	۴۴۲
۳۲	۴۸	۷۷	۱۵/۱	۱۵۲	۱۶/۷	۲۷۴	۱۶/۴	۴۳۱
۶۰	۴۴	۷۶	۱۸/۲	۱۸۰	۱۱/۱	۱۸۴	۱۳/۱	۳۶۴
۵۳	۳۷	۴۶	۱۳/۸	۱۳۶	۲/۳	۱۰۳	۱/۱	۲۳۶
۶۰	۲۰	۳۳	۱۱/۴	۱۱۳	۳/۷	۴۹	۶/۰	۱۵۷
۲۸	۱۷	۱۰	۵/۱	۵۰	۱/۳	۴۱	۲/۷	۷۱
۳۲	۷	۸	۱/۸	۴۷	-/۷	۱۱	۱/۲	۵۸
میان نفقات خانوار								
۲/۱	۵/۳	۴/۱	-	۵/۳	-	۳/۱	-	۴/۵
<b>بخش مناطق حوزه سرشماری تبریز</b>								
۴۸۸	۵۲۷	۱۴۱۱	۱۰۰/۰	۲۳۱۶	۱۰۰/۰	۷۱۳۲	۱۰۰/۰	۱۱۵۸
مجموع خانوارها								
-	-	۶۳	۲/۷	۶۳	۲/۸	۵۱۶	۵/۸	۵۷۹
-	۲۷	۱۶۸	۸/۴	۱۶۵	۱۵/۱	۱۳۱۰	۱۴/۱	۱۴۰۵
۴	۵۹	۱۰۰	۱۱/۳	۲۱۳	۲۰/۴	۱۰۵۹	۱۸/۳	۱۸۲۲
۳۲	۷۳	۱۰۹	۱۳/۵	۳۱۴	۱۶/۰	۱۴۰۰	۱۷/۷	۱۷۶۹
۵۷	۱۰۵	۱۶۰	۱۸/۱	۴۲۹	۱۶/۴	۱۲۵۱	۱۶/۸	۱۶۷۳
۵۷	۱۰۴	۱۳۳	۱۶/۱	۳۱۴	۱۱/۴	۸۷۲	۱۱/۷	۱۱۶۶
۷۶	۸۰	۱۵۱	۱۳/۲	۳۰۷	۵/۱	۴۵۴	۷/۱	۷۱۱
۲۱	۳۶	۶۹	۷/۳	۱۷۰	۲/۱	۱۶۸	۳/۷	۳۶۸
۲۱	۲۱	۳۶	۴/۱	۶۶	۱/۱	۸۲	۱/۸	۱۷۸
۶۱	۱۹	۲۲	۱/۴	۱۰۲	۰/۵	۴۰	۱/۴	۱۴۲
میان نفقات خانوار								
۲/۱	۵/۵	۴/۸	-	۵/۳	-	۳/۱	-	۴/۱

جدول شماره ۱۶- تعداد نفقات خانوار بر حسب تعداد افراد شغل بکار هر خانوار در حوزه سرشماری نهمین آبانماه ۱۳۳۵ فروردین ۱۳۳۶

تعداد خانوار بر حسب تعداد افراد شغل بکار					مجموع		کلیه خانوارها		نفقات خانوار
۳ نفر یا بیشتر	۲ نفر	۱ نفر	چند درصد	جمع	چند درصد	تعداد	چند درصد	تعداد	
۱۱۱۸	۲۸۵۳	۷۷۶۱	۱۰۰/۰	۱۱۷۱۷	۱۰۰/۰	۸۶۸	۱۰۰/۰	۱۲۵۸۵	کلیه حوزه سرشماری نهمین مجموع خانوارها
-	-	۴۴۱	۲/۸	۴۴۱	۳۰/۶	۲۶۶	۰/۶	۷۰۷	خانوار ۱ نفری
-	۳۱۲	۱۲۰۱	۱۲/۸	۱۵۱۳	۱۲/۶	۲۱۹	۱۳/۸	۱۷۳۲	خانوار ۲ نفری
۷۸	۵۲۵	۱,۴۸۴	۱۷/۸	۲,۰۸۷	۱۶/۷	۱۴۵	۱۷/۷	۲,۲۳۲	خانوار ۳ نفری
۱۱۹	۵۲۸	۱,۴۳۶	۱۸/۰	۲,۱۱۳	۱۰/۷	۹۳	۱۷/۵	۲,۲۰۶	خانوار ۴ نفری
۲۱۳	۸۸۸	۱,۳۱۸	۱۷/۳	۲,۰۲۹	۸/۶	۷۵	۱۶/۷	۲,۱۰۴	خانوار ۵ نفری
۱۲۰	۴۳۵	۹۴۱	۱۳/۶	۱,۵۸۸	۴/۸	۴۳	۱۳/۰	۱,۶۳۰	خانوار ۶ نفری
۱۱۲	۳۷۰	۵۱۸	۸/۴	۱,۰۰۰	۲/۳	۲۰	۷/۶	۱,۰۰۰	خانوار ۷ نفری
۱۳۵	۱۵۹	۲۳۴	۴/۴	۵۱۹	۰/۷	۱	۴/۲	۵۲۵	خانوار ۸ نفری
۶۶	۸۶	۹۵	۲/۶	۲۶۷	۰/۳	۲۰	۲/۰	۲۶۹	خانوار ۹ نفری
۷۵	۵۰	۷۵	۱/۷	۲۰۰	-	-	۱/۳	۲۰۰	خانوار ۱۰ نفری یا بیشتر
۱/۰	۴/۶	۴/۰	-	۴/۶	-	۲/۳	-	۴/۳	میانہ نفقات خانوار
۲۳۵	۵۳۰	۱,۶۲۳	۱۰۰/۰	۲,۳۷۸	۱۰۰/۰	۲۴۹	۱۰۰/۰	۲,۶۲۷	شهر لیسویز مجموع خانوارها
-	-	۵۸	۲/۶	۵۸	۱۸/۱	۷۰	۴/۹	۱۲۸	خانوار ۱ نفری
-	۴۵	۲۲۵	۱۱/۴	۲۷۰	۲۲/۱	۵۷	۱۲/۴	۳۲۷	خانوار ۲ نفری
۱۳	۸۸	۲۶۲	۱۵/۶	۳۶۱	۱۹/۷	۴۱	۱۵/۶	۴۱۰	خانوار ۳ نفری
۲۳	۹۰	۲۶۵	۱۷/۲	۴۰۸	۱۳/۷	۳۴	۱۶/۸	۴۴۲	خانوار ۴ نفری
۴۱	۹۰	۲۸۵	۱۷/۵	۴۱۶	۶/۰	۱۵	۱۶/۴	۴۳۱	خانوار ۵ نفری
۳۹	۸۶	۲۳۵	۱۴/۷	۳۵۰	۵/۶	۱۴	۱۳/۹	۳۶۴	خانوار ۶ نفری
۴۶	۵۳	۱۳۴	۹/۸	۲۳۲	۶/۴	۲	۹/۱	۲۳۹	خانوار ۷ نفری
۲۸	۳۲	۳۴	۶/۵	۱۵۴	۱/۲	۳	۶/۰	۱۵۷	خانوار ۸ نفری
۱۴	۳۳	۳۳	۲/۶	۷۰	۰/۴	۱	۲/۷	۷۱	خانوار ۹ نفری
۲۳	۱۳	۲۲	۲/۴	۵۸	-	-	۲/۲	۵۸	خانوار ۱۰ نفری یا بیشتر
۱/۵	۵/۰	۴/۱	-	۴/۷	-	۲/۵	-	۴/۵	میانہ نفقات خانوار
۱۱۳	۲,۳۳۳	۶,۱۲۳	۱۰۰/۰	۹,۳۳۶	۱۰۰/۰	۶۶۱	۱۰۰/۰	۹,۹۹۷	بقیه نقاط حوزه سرشماری نهمین مجموع خانوارها
-	-	۳۸۳	۴/۱	۳۸۳	۳۱/۷	۱۶۶	۵/۸	۵۷۹	خانوار ۱ نفری
-	۲۶۷	۹۷۶	۱۳/۳	۱,۲۴۳	۲۶/۶	۱۶۵	۱۴/۱	۱,۴۰۸	خانوار ۲ نفری
۶۷	۴۳۷	۱,۲۲۲	۱۸/۵	۱,۷۲۱	۱۵/۵	۶۶	۱۸/۳	۱,۸۲۲	خانوار ۳ نفری
۱۲۶	۴۳۸	۱,۱۴۱	۱۸/۳	۱,۷۰۵	۶/۵	۵۹	۱۷/۷	۱,۷۶۴	خانوار ۴ نفری
۱۸۲	۳۱۸	۱,۰۳۳	۱۷/۳	۱,۶۱۳	۴/۷	۶۰	۱۶/۸	۱,۶۷۳	خانوار ۵ نفری
۱۷۰	۳۴۹	۷۱۹	۱۳/۳	۱,۳۳۸	۴/۵	۲۸	۱۲/۷	۱,۳۶۶	خانوار ۶ نفری
۱۴۹	۲۱۷	۳۸۴	۸/۰	۷۱۷	۴/۲	۱۴	۷/۶	۷۶۱	خانوار ۷ نفری
۹۸	۱۱۷	۱۵۲	۲/۶	۳۶۵	۰/۵	۲	۳/۷	۳۶۸	خانوار ۸ نفری
۵۵	۳۳	۳۲	۱/۶	۱۷۷	۰/۲	۱	۱/۸	۱۷۸	خانوار ۹ نفری
۵۴	۳۲	۵۳	۱/۵	۱۴۲	-	-	۱/۴	۱۴۲	خانوار ۱۰ نفری یا بیشتر
۱/۴	۴/۶	۳/۶	-	۴/۳	-	۲/۶	-	۴/۲	میانہ نفقات خانوار

- ۴۴ -  
 ۴۵ - ۴۴ - ۴۰ - ۱ - ۱ - ۱

جدول شماره ۱۲ - صنایع خانگی در حوزه سرشماری نیریز - آبان ماه ۱۳۳۵ (نوامبر ۱۹۵۱)

صنایع خانگی	تعداد	چند درصد	صنایع خانگی	تعداد	چند درصد
<b>کل حوزه سرشماری نیریز</b>					
جمع صنایع خانگی	۲۰۵۸	۱۰۰/۰			
تهیه و تولید قالی و گلیم و زلف و غیره	۸۷۱	۴۲/۲			
پارچه بافی و رسیدن و عمل آوردن نخ	۲۷۳	۱۳/۲			
بینه و برنج پاک کنی و آسیا کردن غلات	۲۵	۱/۲			
تهیه و تولید منسوجات و کفش	۶۷۸	۳۲/۸			
تهیه و تولید مواد غذایی	۴۲	۲/۱			
روغن کنی نباتی (غیر خوراکی)	-	-			
تهیه و تولید صابون و شمع	۲	۰/۱			
سایر صنایع خانگی	۱۶۶	۸/۱			
<b>میانگین تعداد صنایع خانوار در خانوارها یکسه</b>					
دارای یک صنعت یا بیشتر هستند	۱/۰	-			
<b>شهر نیریز</b>					
جمع صنایع خانگی	۳۰۱	۱۰۰/۰			
تهیه و تولید قالی و گلیم و زلف و غیره	۷۶	۲۵/۲			
پارچه بافی و رسیدن و عمل آوردن نخ	۲	۱/۰			
بینه و برنج پاک کنی و آسیا کردن غلات	-	-			
تهیه و تولید منسوجات و کفش	۲۱۸	۷۲/۴			
<b>میانگین تعداد صنایع خانوار در خانوارها یکسه</b>					
دارای یک صنعت یا بیشتر هستند	۱/۰	-			
<b>بقیه نقاط حوزه سرشماری نیریز</b>					
جمع صنایع خانگی	۱۷۵۷	۱۰۰/۰			
تهیه و تولید قالی و گلیم و زلف و غیره	۲۱۵	۱۲/۱			
پارچه بافی و رسیدن و عمل آوردن نخ	۲۷۰	۱۵/۴			
بینه و برنج پاک کنی و آسیا کردن غلات	۲۵	۱/۴			
تهیه و تولید منسوجات و کفش	۶۱۰	۳۴/۲			
تهیه و تولید مواد غذایی	۴۳	۲/۴			
روغن کنی نباتی (غیر خوراکی)	-	-			
تهیه و تولید صابون و شمع	-	-			
سایر صنایع خانگی	۱۶۴	۹/۳			
<b>میانگین تعداد صنایع خانوار در خانوارها یکسه</b>					
دارای یک صنعت یا بیشتر هستند	۱/۰	-			

شماره ۱۸ - جدول شماره ۱۸ - نوع ساختمان بر حسب نوع تصرف در واحدهای مسکنی حوزه سرشماری تبریز: آبان ماه ۱۳۳۵ (شماره ۱۱۵۱)

وضع تصرف اظهارکننده	خانه غیرملکی معائن	خانه اجاره‌ای	خانه ملکی		جمع	نوع ساختمان
			چند درصد	تعداد		
						<u>کل حوزه سرشماری تبریز</u>
۵۷	۲۱۷۲	۴۴۳	۷۸/۰	۹۸۱۳	۱۴۵۸۵	مجموع واحدهای مسکنی
-	۱	۲	*	۳۸	۴۹	آجری
۱	۱۵	۵۷	۷۲/۹	۶۱۰	۷۱۳	آجر و خشت
۲	۱۲	-	۱۰۰/۵	۱۳۸	۱۰۳۶	چادری
-	۱	-	۱۵/۰	۱۷۱	۱۸۰	چوبی
-	۲	-	*	۳۶	۴۵	حصیری
-	-	-	-	-	-	خشتی
۷	۱۱۵۸	۳۴۱	۷۸/۰	۶۰۱۸	۷۵۳۴	سنگی
-	۲۰	-	۸۴/۶	۱۱۰	۱۳۰	کلی
۴	۸۲۵	۳۳	۶۸/۳	۱۸۵۸	۲۷۲۶	انواع دیگر
۲	-	-	*	۵	۷	اظهاری نشده
۳۷	۵۳	۱۰	۱۴/۵	۴۶	۱۶۱	شهر تبریز
۱۶	۳۲۷	۱۴۶	۸۱/۰	۴۱۳۸	۴۶۲۷	مجموع واحدهای مسکنی
-	۲	۲	*	۴۶	۵۰	آجری
۱	۳۹	۲۶	۷۶/۵	۲۱۵	۲۸۱	آجر و خشت
-	-	-	*	۲	۲	چادری
-	-	-	-	-	-	چوبی
-	-	-	-	-	-	حصیری
-	-	-	-	-	-	خشتی
۲	۱۱۵	۱۰۲	۷۸/۱	۱۰۶۸	۱۳۶۷	سنگی
-	-	-	-	-	-	کلی
۱	۸۷	۱۴	۸۸/۸	۸۰۸	۱۱۰	انواع دیگر
۱۴	۱۴	۲	*	۱	۳۷	اظهاری نشده
۴۱	۱۴۳۵	۴۹۷	۷۷/۲	۷۶۸۰	۹۱۵۸	بقیه نقاط حوزه سرشماری تبریز
-	-	-	-	-	-	مجموع واحدهای مسکنی
-	۷	-	*	۱۲	۱۱	آجری
۲	۵۶	۳۱	۸۲/۰	۳۹۵	۴۸۱	آجر و خشت
۲	۱۲	-	۱۰/۵	۱۳۶	۱۰۳۴	چادری
-	۱	-	۱۵/۰	۱۷۱	۱۸۰	چوبی
-	۱	-	*	۳۶	۴۵	حصیری
-	-	-	-	-	-	خشتی
۵	۱۶۲	۲۳۹	۸۰/۱	۴۹۵۰	۶۱۵۷	سنگی
-	۲۰	-	۸۴/۶	۱۱۰	۱۳۰	کلی
۵	۲۳۸	۱۹	۵۷/۱	۱۰۵۰	۱۸۱۲	انواع دیگر
۲	-	-	*	۵	۷	اظهاری نشده
۲۵	۳۹	۸	*	۲۰	۶۲	شهر تبریز

در مواردیکه جمع کمتر از ۱۰۰ باشد چند درصد نشان داده نمیشود