

وزارت کشور



آمار عمومی

# گزارش مشروح حوزه سوسماري کرمان

۱۵ هجری شمسی  
مهرماه اول

مرکز آمار ایران  
آر. بیو اطلاعات آماری

اسدی ییبهشت ماه ۱۳۳۸

# فهرست

شماره جدول	عنوان	صفحه
۲۱	در شهر کرمان	۲۱
۲۲	در ریه نقاط حوزه سرشماری کرمان	۲۲
۱۰	وضع فعالیت اقتصادی بر حسب سن و جنس در جمعیت آرزو ساله بیلا	۲۳
۲۳	در کل حوزه سرشماری کرمان	۲۳
۲۴	در شهر کرمان	۲۴
۲۵	در ریه نقاط حوزه سرشماری کرمان	۲۵
۱۱	تقسیمات عمده مشاغل بر حسب سن و جنس در جمعیت شاغل بکار آرزو ساله بیلا	۲۶
۲۶	در کل حوزه سرشماری کرمان	۲۶
۲۷	در شهر کرمان	۲۷
۲۸	در ریه نقاط حوزه سرشماری کرمان	۲۸
۱۲	تفاوت مشاغل بر حسب وضع اشتغال و جنس در جمعیت شاغل بکار آرزو ساله بیلا	۲۹
۲۹	در کل حوزه سرشماری کرمان	۲۹
۳۰	در شهر کرمان	۳۰
۳۱	در ریه نقاط حوزه سرشماری کرمان	۳۱
۱۳	تفاوت فعالیت مشاغل بر حسب وضع اشتغال و جنس در جمعیت شاغل بکار آرزو ساله بیلا	۳۲
۳۲	در کل حوزه سرشماری کرمان	۳۲
۳۳	در شهر کرمان	۳۳
۳۴	در ریه نقاط حوزه سرشماری کرمان	۳۴
۱۴	تعداد نفقات خانوار بر حسب تعداد افراد یا سواد در هر خانوار	۳۵
۳۵	در کل حوزه سرشماری کرمان	۳۵
۳۶	در شهر کرمان	۳۶
۳۷	در ریه نقاط حوزه سرشماری کرمان	۳۷
۱۵	تعداد نفقات خانوار بر حسب تعداد افراد شاغل بکار در هر خانوار	۳۸
۳۸	در کل حوزه سرشماری کرمان	۳۸
۳۹	در شهر کرمان	۳۹
۴۰	در ریه نقاط حوزه سرشماری کرمان	۴۰
۱۶	مناقصات	۴۱
۴۱	در کل حوزه سرشماری کرمان	۴۱
۴۲	در شهر کرمان	۴۲
۴۳	در ریه نقاط حوزه سرشماری کرمان	۴۳
۱۷	نوع ساختمان بر حسب نوع مصرف در واحدهای مسکونی	۴۴
۴۴	در کل حوزه سرشماری کرمان	۴۴
۴۵	در شهر کرمان	۴۵
۴۶	در ریه نقاط حوزه سرشماری کرمان	۴۶

شماره جدول	عنوان	صفحه
۱	جمعیت بر حسب جنس و شهر مهاجران و سایر نقاط مسکونی حوزه سرشماری کرمان	۴۷
۲	مشخصات برجسته مهاجران کمتر از ۵۰۰ نفر در حوزه سرشماری کرمان	۴۸
۳	جمعیت بر حسب سن و جنس	۴۹
۴	در کل حوزه سرشماری کرمان	۴۹
۵	در شهر کرمان	۵۰
۶	در ریه نقاط حوزه سرشماری کرمان	۵۱
۷	در نقاط کمتر از ۵۰۰ نفر	۵۲
۸	وضع زنان شوهبر بر حسب سن و جنس در جمعیت آرزو ساله بیلا	۵۳
۹	در کل حوزه سرشماری کرمان	۵۳
۱۰	در شهر کرمان	۵۴
۱۱	در ریه نقاط حوزه سرشماری کرمان	۵۵
۱۲	در کل حوزه سرشماری کرمان	۵۶
۱۳	در شهر کرمان	۵۷
۱۴	در ریه نقاط حوزه سرشماری کرمان	۵۸
۱۵	در نقاط کمتر از ۵۰۰ نفر	۵۹
۱۶	وضع سواد بر حسب سن و جنس در جمعیت آرزو ساله بیلا	۶۰
۱۷	در کل حوزه سرشماری کرمان	۶۰
۱۸	در شهر کرمان	۶۱
۱۹	در ریه نقاط حوزه سرشماری کرمان	۶۲
۲۰	در کل حوزه سرشماری کرمان	۶۳
۲۱	در شهر کرمان	۶۴
۲۲	در ریه نقاط حوزه سرشماری کرمان	۶۵
۲۳	وضع سواد بر حسب جنس	۶۶
۲۴	در کل حوزه سرشماری کرمان	۶۶
۲۵	در شهر کرمان	۶۷
۲۶	در ریه نقاط حوزه سرشماری کرمان	۶۸
۲۷	توزیع جمعیت طبق در کل حوزه سرشماری بنفیند شهرستان یا کشور محل تولد	۶۹
۲۸	چگونگی محل تولد بر حسب سن و جمعیت طبق	۷۰
۲۹	در کل حوزه سرشماری کرمان	۷۱

۱۳۲۵  
۱۳۲۶  
۱۳۲۷  
۱۳۲۸  
۱۳۲۹

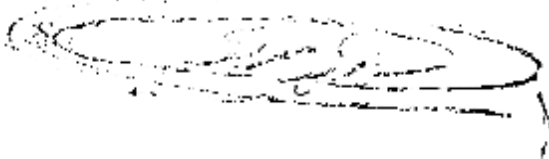

# وزارت کشور

## آمار عمومی

سرشماری عمومی ایران  
گزارش حوزه سرشماری کرمان  
مقدمه

در آبانماه سال ۱۳۲۵ (توابع ۱۱۵۶) دولت شاهنشاهی ایران اولین سرشماری عمومی خود را انجام داد. سرشماری در روزهای ۱۳۲۵ (اول نوامبر) شروع و تا روز ۲۵ آبان (۱۵ نوامبر) در کلیه نقاط کشور به اتمام رسید. جمعا ۲۶۸۳۶۱ مأمور سرشماری و سرپرست مأمورین در سرشماری شرکت کرده و مأموریت داشتند که تمام خانوارهای کشور را برآورد و اطلاعات مورد نیاز را در باره هر فرد خانوار کسب نمایند. اغلب مأمورین سرشماری در سرپرستی آنان از معلمین مدارس و پناهاگران کلاسهای متوسطه اکلا سهای یازده و دوازده بودند. روسا و کاتبان هر حوزه سرشماری که قبلا خود در تهران تعلیمات کانی دیده بودند کلا سهای جهت تعلیم مأمورین سرشماری در محل تشکیل داده و برای جلب همکاری مردم تبلیغات تحلی بعمل آوردند و نیز در جمع آوری اطلاعات حوزه تصدی خود نظارت داشتند. اجرای سرشماری عمومی کشور بمطابق تسبیت سرشماری اداره کل آمار عمومی که خود تهیه کننده برنامه سرشماری بود و گذار شد.

نتایج کامل سرشماری طی یک رشته نشریات آماری برای هر حوزه منتشر خواهد شد و نیز یک خلاصه سرشماری عمومی منتشر خواهد گردید.

این گزارش که راجع به حوزه سرشماری کرمان میباشد. هدف همین گزارش از آنست که سری گزارشهای مشابهی است که برای تمام حوزه های سرشماری بلا تامل پس از استخراج اطلاعات منتشر خواهد شد.

### توضیحات :

#### کل جمعیت

کل جمعیت سرشماری شده حوزه سرشماری (۵۰۰۰) (کرمان) ۱۳۳۲۷۷ نفر جمعیت نسبی در هر کیلومتر مربع ۴ نفر بوده در شهر کرمان جمعا ۱۲۱۵۷ نفر و در نقاط دیگر که دارای ۵۰۰۰ نفر یا بیشتر جمعیت (۳۳۳) بودند ۱۲۵۲۴ نفر بقیه با ۵۸۵۹۶ نفر در سایر نقاط واقع در حوزه سرشماری کرمان که کمتراز پنجاه هزار نفر جمعیت داشتند سرشماری شدند.

جدول شماره ۱ - کل جمعیت را بشکلی تعداد مردان و زنان مقیم شهر کرمان و نقاط دیگر که دارای ۵۰۰۰ نفر یا بیشتر جمعیت بودند و نقاط کمتر از پنجاه هزار نفر سرشماری را نشان میدهد.

بعضی از مشخصات برجسته دهات

حوزه سرشماری کرمان دارای ۲۲۲ ده که کمتراز پنجاه هزار نفر بود که از آن ۱۰۸ ده دارای شوری ده ۳۴ ده دارای مدرسه دولتی یا ملی و فقط ۳ ده یا در حد از مجموع دهات دارای درمانگاه یا موسسات بهداشتی دیگر بودند.

هفتاد و چهار ده مسجد داشتند ۶۴ ده دارای گرمابه عمومی بودند در ۵۱ ده یک یا چند راديو وجود داشت در ۸۵ درصد از دهات قسمتی یا همه زمینها آبیاری یعنی متعلق به مالکین غیر کسسا و رز و در ۴۰ درصد از دهات قسمتی یا همه زمینها متعلق به مالکین کشاورز داشت.

این اطلاعات در جدول شماره ۲ مفصلا نشان داده شده است.

- مناسب آنستکه برای فهم صحیح این توضیحات در روند رجعت منابع مربوط به آمار باید که بعد از توضیحات آمده است دلت شود.
- بعد از استخراج نتایج سرشماری عمومی تمام کشور به ۱۱۹ منطقه تقسیم شد که حوزه سرشماری کرمان یکی از آنهاست. حدود این حوزه سرشماری پس حدود شهرستان مهاباد نداشته و شامل دهستانهای اندوه، بورد، باغین، تکاب، چهار، جترو، حرجند، حومه، درختجان، سرآبها، فرستکی سردر، سیر، شهداد، کوهستان ماهان، کور، کشتیت، کوه و ماهان.
- نقاطی که دارای ۵۰۰۰ نفر جمعیت یا بیشتر بودند عبارتند از کوه - ماهان -

۱۳۲۵

# نقشه تراز جمعیت حوزة سرفهاری کرمان

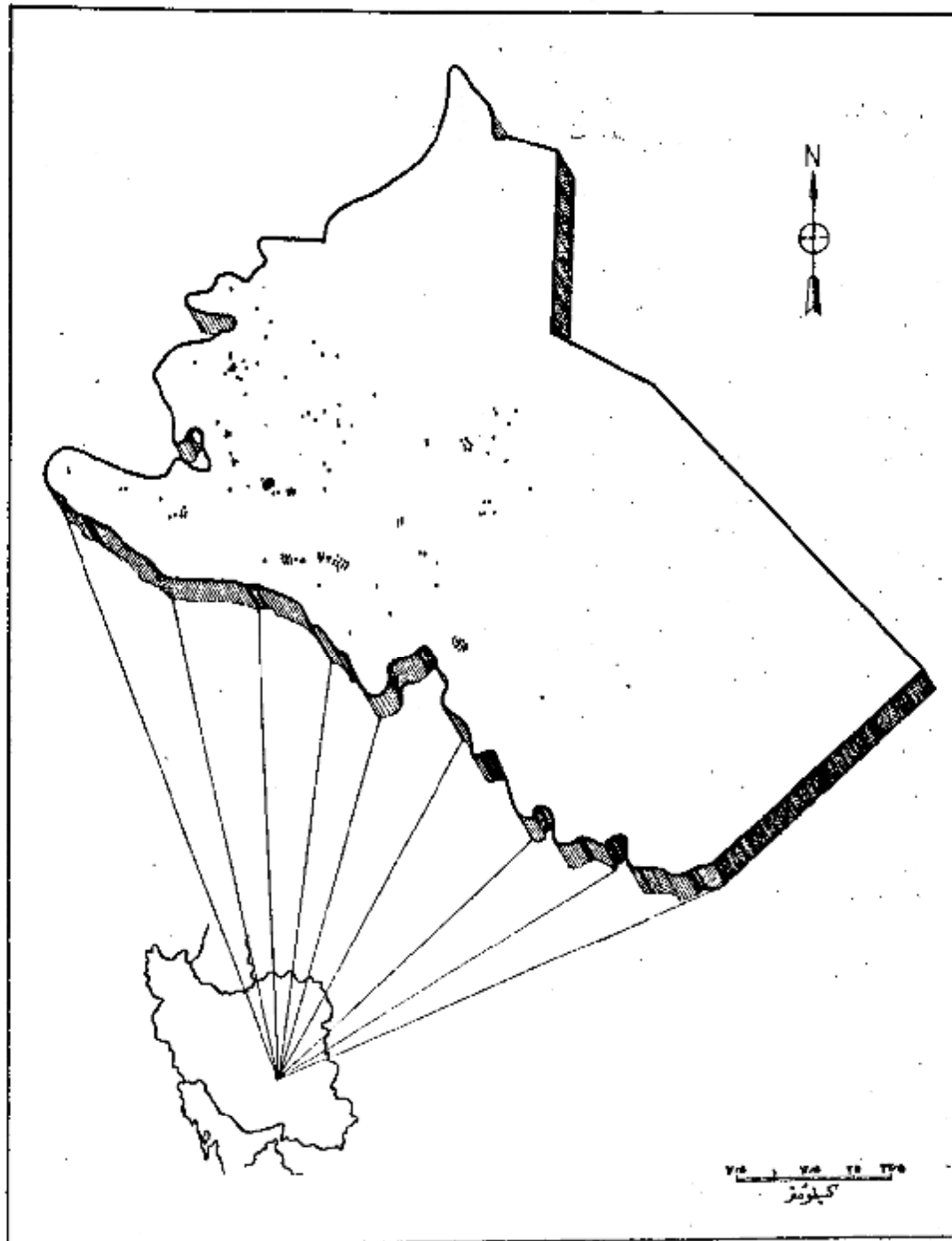

هر نقطه نشان دهنده ... نفر است .  
 جمعیت کل حوزة سرفهاری کرمان ۱۳۳۲۷۷  
 جمعیت شهر کرمان ۶۲۱۵۷

سن و جنس

اگرچه در این حوزه سرشماری تعداد مردان بیش از زنان بود ولی اختلاف قابل توجهی در نقاط مختلف این حوزه وجود داشت در ۲۱۴ محل تعداد مردان بیشتر از تعداد زنان بود در ۴۷ نقطه تعداد مرد و زن مساوی و فقط در ۱۶۲ نقطه تعداد مردان کمتر از زنان بود .  
 در کل حوزه سرشماری ۱۶۹۱۲ نفر سرشماره ۶۶۲۸ نفر زن وجود داشت . این از یاد مردان بزنان تقریباً در کسب سنین داده میشد .  
 در اکثر نقاط حوزه سرشماری میان سن مردان کمتر از میان سن زنان بود . میان سن مردان و زنان توأم در حدود ۲۲ سال هم برای حوزه سرشماری وهم برای شهر کرمان بود .  
 جدول شماره ۳ - جمع کل نفوس حوزه سرشماری کرمان را که بر حسب سن و جنس طبقه بندی شده اند نشان میدهد . این جدول حاوی اطلاعات مشابهی برای شهر کرمان - کون - ویاهان وبقیه نقاط حوزه سرشماری کرمان است .

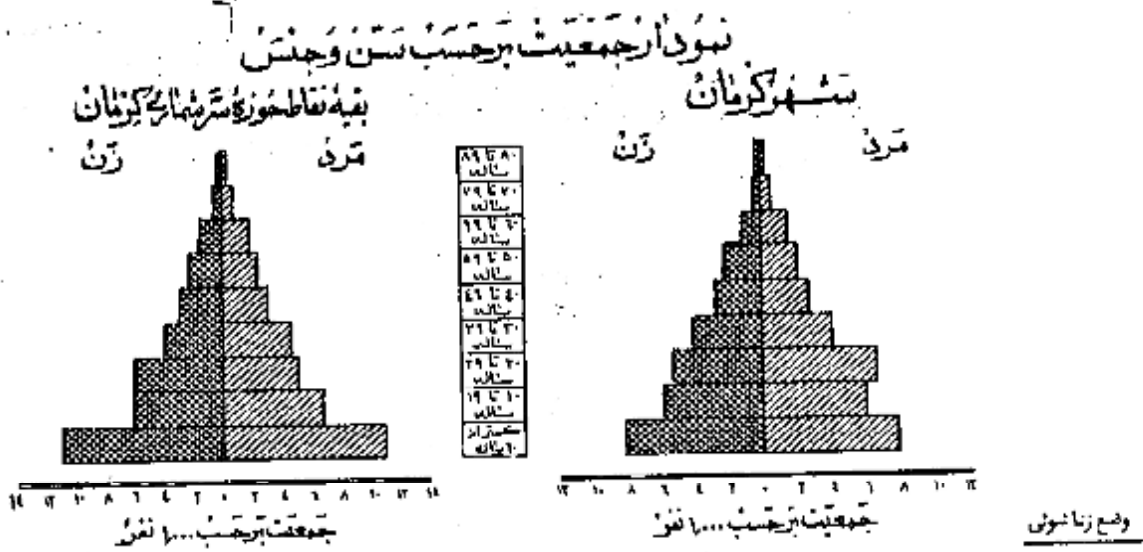

در جمعیت از ۱۵ ساله بیالای اکثر نقاط حوزه سرشماری کرمان نسبت زنان دارای همسریش از مردان دارای همسر بود .  
 در کل حوزه این نسبت برای زنان ۶۴ درصد برای مردان ۶۲ درصد بود . سایر نسبتهای وضع زناشویی برای زنان در حوزه سرشماری کرمان تقریباً عبارت بود از زنان بیوه ۱۸ درصد زنان بی همسر و اطلاق ۳ درصد زنهاییکه اصلاً از وواج نگردیده بودند ۱۴ درصد و نیز سایر نسبتهای وضع زناشویی برای مردان نشان میدهد که ۳ درصد همسرشان فوت شده و ۱ درصد همسرشان راطلاق گشته و ۳۴ درصد بقیه اصلاً از وواج نگردیده بودند .  
 بنابراین حد متوسط سن شوهران بیشتر از حد متوسط سن همسرانشان میباشد زیرا مردان جوان در سنین پائین بعکس دختران جوان کمتر از وواج میشوند و این امر را همچنین نسبت بین زنان بیوه که بر مراتب بیشتر از مردان زن برده میباشد تأیید میکند . در گروه سنی ۱۵ تا ۲۴ ساله فقط ۱۰ درصد از مردان همسر داشتند در صورتیکه ۵۴ درصد از زنان دارای همسر بودند از طرف دیگر در گروه سنی ۲۵ ساله بیالاتف ۲ درصد از مردان همسرشان فوت شده بود در حالیکه ۵۲ درصد از زنان بیوه بودند و این اختلاف این حقیقت را برساند که به طور متوسط سن شوهران بیشتر از سن همسران است .  
 جدول شماره ۴ - وضع زناشویی جمعیت ۱۵ ساله بیالای کرمان بر حسب سن و جنس در حوزه سرشماری کرمان نشان میدهد و حاوی اطلاعات مشابهی برای شهر کرمان و یاهان وبقیه نقاط حوزه سرشماری میباشد .

**نمودار وضع زناشویی بر حسب جنس در جمعیت از ۱۵ ساله بیالای**

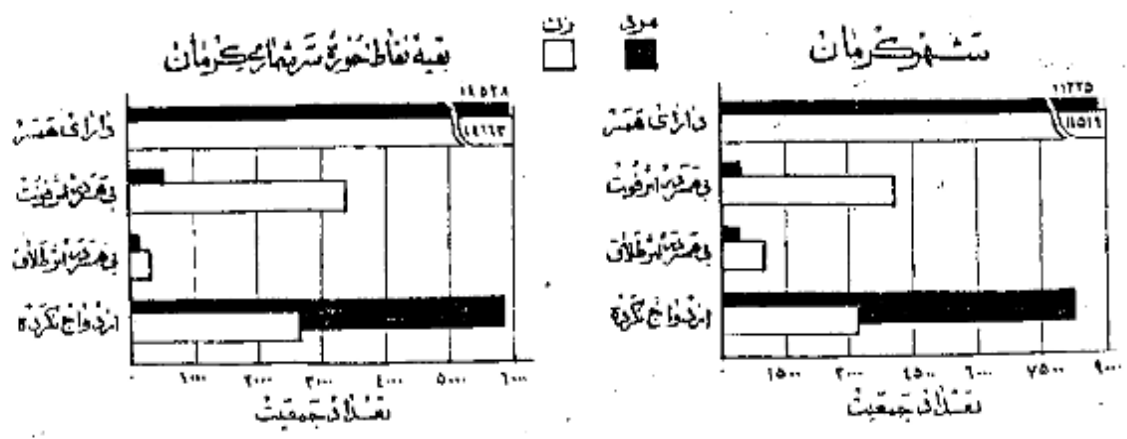

در تمام نقاط حوزه سرشماری کرمان نسبت مردان با سواد بطور قابل ملاحظه ای از زنان با سواد بیشتر بود - بیست و هفت درصد از مردان و ۱۳ درصد از زنان ۱۰ ساله بیالاقادری خواندن و نوشتن بودند -  
 نسبت افراد با سواد در شهر کرمان ۳۳ درصد بود و نقاط دارای بیش از ۵۰۰ نفر نسبت اشخاص با سواد ۱۰ درصد و نقاط ۸ درصد از مردم نقاط کمتر از ۵۰۰ نفر قادر بخواندن و نوشتن بودند - افزایش امکانات تحصیلی در سالهای اخیر به خصوص برای بانوان از اینجا معلوم میشود که نسبت افراد با سواد در این خرد سالان بیش از بزرگسالان است -  
 نسبت اشخاص با سواد در کل حوزه سرشماری برای افراد کمتر از ۲۰ ساله ۳۶ درصد برای افراد ۲۰ ساله به بالا ۱۵ درصد بود بیشترهای اخیر در با سواد کردن بانوان در واقع مقایسه نسبت زنان جوان با سواد به زنان مسن با سواد بخوبی مشهود میشود چنانکه ۲۹ درصد از زنان ۱۹ تا ۲۰ ساله و فقط ۲ درصد از زنان ۴۵ ساله بیالیا سواد بودند - در این مردان ۱۱ تا ۱۲ ساله ۴۳ درصد و در بین مردان ۴۵ ساله به بالا ۱۵ درصد با سواد وجود داشت -  
 جدول شماره ۵ - وضع سواد جمعیت حوزه سرشماری کرمان را که بر حسب سن و جنس طبقه بندی شده است نشان میدهد و حاوی اطلاعات مشابه برای شهر گون و ماهان و بقیه نقاط حوزه سرشماری کرمان میباشد -

نمودار مربوط به با سواد ها بر حسب سن و جنس در جمعیت آماری ساله بیالیا  
 شهر کرمان  
 بقیه نقاط حوزه سرشماری کرمان

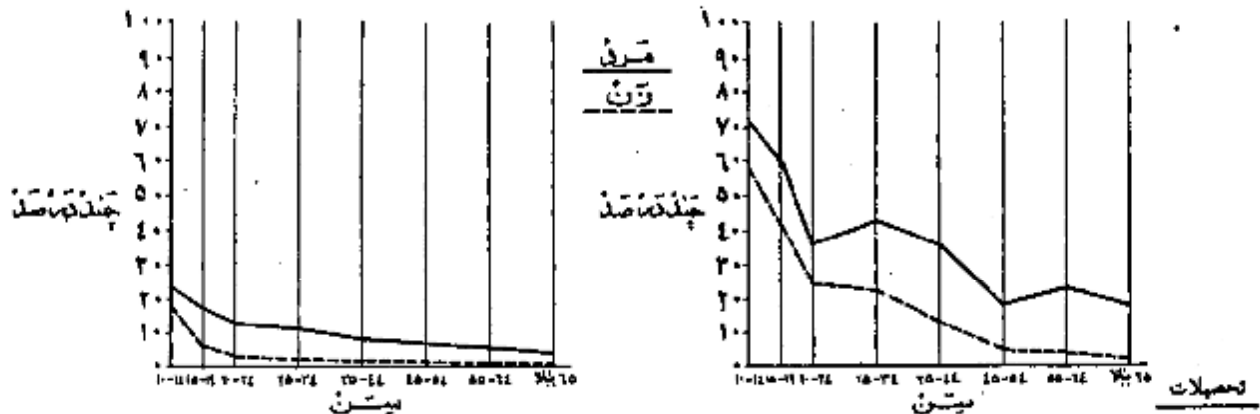

از جمعیت ۱۰ ساله به بالا ۱۲ درصد در کل حوزه سرشماری و ۱۷ درصد در شهر کرمان یک یا چند سال از تحصیلات رسمی را تکمیل نموده بودند -

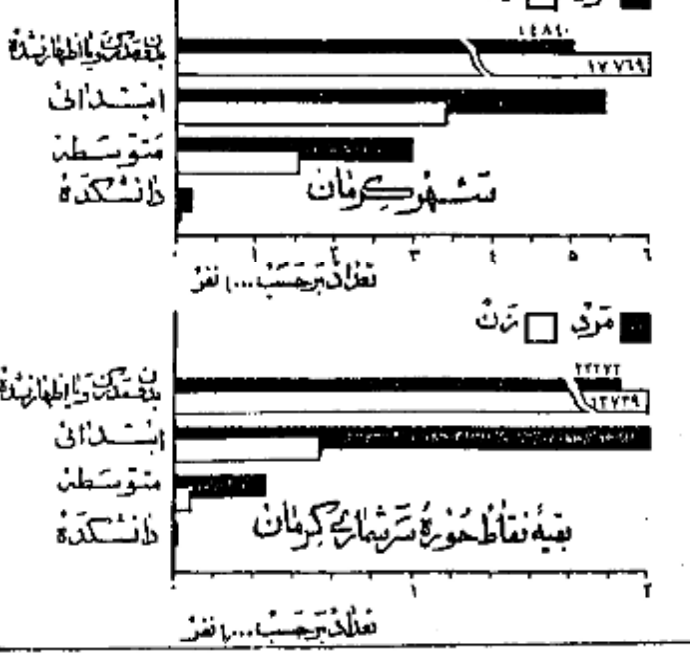

در مردان ۱۱ درصد در حوزه سرشماری و ۲۰ درصد در خود شهر تحصیلات ابتدائی (۵) را پایان رسانده بودند - نسبت افراد یکم تحصیلات بیشتری داشتند در کل حوزه کرمان چنین بود ۱۴ درصد تحصیلات متوسطه را تمام کرده (یا ۱۹۴ نفر) سال یا بیشتر دوره دانشگاه را تکمیل کرده بودند البته این نسبتها برای شهر کرمان قدری بیشتر بود -  
 امکانات تحصیلی برای مردان بطور قابل توجهی بیشتر از زنان بوده است و این موضوع از مقایسه نسبت مردان به زنانیکه یک یا چند سال مدرسه دیده اند بخوبی مشهود میشود نسبت کسانیکه یک یا چند سال تحصیلی رسمی ندارند عبارتند از ۲۳ درصد برای مردان و ۱۲ درصد برای زنان - میان سالهای تحصیلی برای مردان و زنان تقریباً برابر یعنی نزدیک به ۶ سال بود -  
 جدول شماره ۶ - آخرین مدارک تحصیلی جمعیت ده ساله بیالیا در کل حوزه شهری بقیه نقاط حوزه سرشماری کرمان بر حسب سن و جنس نشان میدهد -

۵ - کسانیکه مدرک یکی از کلاسهای متوسطه یا دانشگاه را دارند (بسیارند و در اینجا جزو آن عده از کسانی حساب شده اند که مدرسه ابتدائی را تمام کرده اند -

مذهب

نود و هشت درصد افراد حوزه سرشماری کرمان مسلمان بودند و در شهرستان کرمان این نسبت ۹۰ درصد بود و نسبت کم پانجمانده شامل مسیحیان - کلیسیان - زرتشتیان و سایر مذاهب می‌باشد .

در بین مسلمانان و یهودیان نسبت مردان به زن بیشتر از سایر مذاهب بود .

جدول شماره ۲ - وضع مذهب جمعیت کل حوزه و شهرستانی که بر حسب این مذهب پنداری شده نشان می‌دهد .

**نمودار وضع مذهب مختلف در جمعیت حوزه سرشماری کرمان**

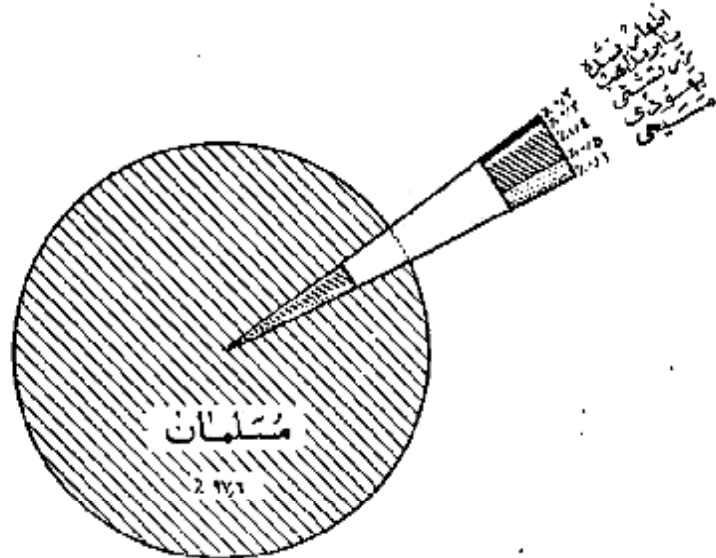

محل تولد

نود و پنج درصد از کسانی که در حوزه سرشماری کرمان مقیم بودند در داخل حوزه متولد شدند و ۲ درصد در شهرستانهای مجاور ۲۰ درصد تستهای دیگر ایران و تبعاعده سایر قلیلی هم در خارج از ایران پدیده آمده بودند .

جمعیت متولد در خارج از این حوزه سرشماری ۶۲۱۸ نفر بود که از آن عدد ۱۳۳۱ نفر در شهرستان و ۸۳۹ نفر در ۶۹۴ نفر در شهرستان و ۴۶۲ نفر در نزد و ۴۰۳ نفر در تهران و ۴۵۲ نفر در ریانت و ۲۶۵ نفر در نزد کرمان و ۲۰۲ نفر در بندر عباس و بقیه متولدین سایر شهرستانها با کشورهای خارجی بودند .

از متولدین در خارج از کشور بیشتر از همه ۱۲ نفر متولدین امریکای ۱۶ نفر متولدین عراق بودند .

بندها و سه نفر متولدین در خارج از کشور همگی مقیم شهرستان کرمان بودند نسبت کسانی که هم متولد و هم مقیم در این حوزه سرشماری بودند در همین مختلف تفاوت مختصری داشت به عبارت دیگر ۹۰ درصد از کسانی که سنشان ۱۵ تا ۲۴ سال بود و ۹۹ درصد آنها که سنشان کمتر از ۵ سال بود متولد و مقیم حوزه سرشماری کرمان بودند .

جدول شماره ۸ - ساکنین حوزه سرشماری کرمان را بر حسب شهرستان و کشور محل تولد نشان می‌دهد .

جدول شماره ۹ - جای از اطلاعات متولدین مختلف سن در کل حوزه و شهرستانی که نقاط حوزه سرشماری میباشد .

شاغلین و بیکاران

هشتاد و سه درصد یا ۴۰ هزار نفر از مردان ده ساله بی‌الای ساکن حوزه سرشماری کرمان بکار اشتغال داشتند . در شهرستان کرمان ۵۲۸ درصد یا ۱۸ هزار نفر از مردان بکار اشتغال بودند . از تمام مردان بین ۲۵ تا ۵۴ ساله ۹۷ درصد بکار اشتغال داشتند و این رقم بزرگترین نسبت مردان شاغل بکار در همین مختلف بود .

نسبت مردان در جستجوی کار در کل حوزه سرشماری و شهر ۱ درصد بود نسبت مردانیکه نه شاغل بکار و نه در جستجوی کار بودند در کل حوزه در حدود ۱۶ درصد و در شهرستان کرمان ۲۱ درصد بود اکثریت این افراد غیر فعال را در همین پانچین محصلین تشکیل میدادند .

در بین زنان از ده ساله بی‌الاکه در حوزه سرشماری کرمان سکونت داشتند ۶۶ درصد خانه دار و فقط ۲۱ درصد شاغل بکار و فقط ۸ نفر در جستجوی کار بودند .

رقم زنان شاغل بکار در هر گروه سن نشان میدهد. که زنان جوان بالنسبه بیشتر در سنين قبل از ازدواج بکار مشغول بودند و حال آنکه در سنين ازدواج و پرورش فرزند کمتر شاغل بکار بودند. و بنوعده بيشترى از زنان سن تروشايد زنان بيوه براى تايمين معاش خود بکار اشتغال داشتند.

جدول شماره ۱۰ - وضع فعاليت اقتصادى جمعيت ازده ساله ببالا بر حسب سن و جنس در كل حوزه و شهرستانيه نقاط حوزه سرشمارى گرمان نشان ميدهد.

### نمودار مربوط بوضع فعاليت اقتصادى در جمعيت ازده ساله بالا بر حسب جنس

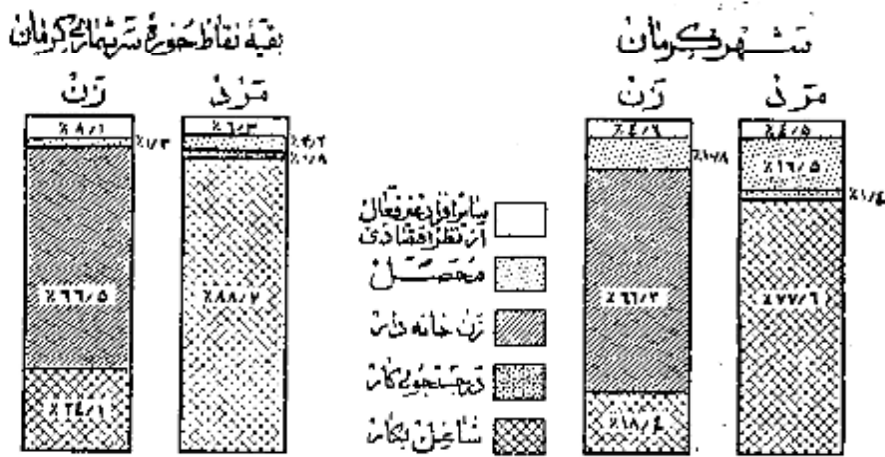

### نمودار مربوط بکار طبقات فعال از نظر اقتصادى بر حسب سنين و جنس جمعيت ازده ساله بالاى حوزه سرشمارى گرمان

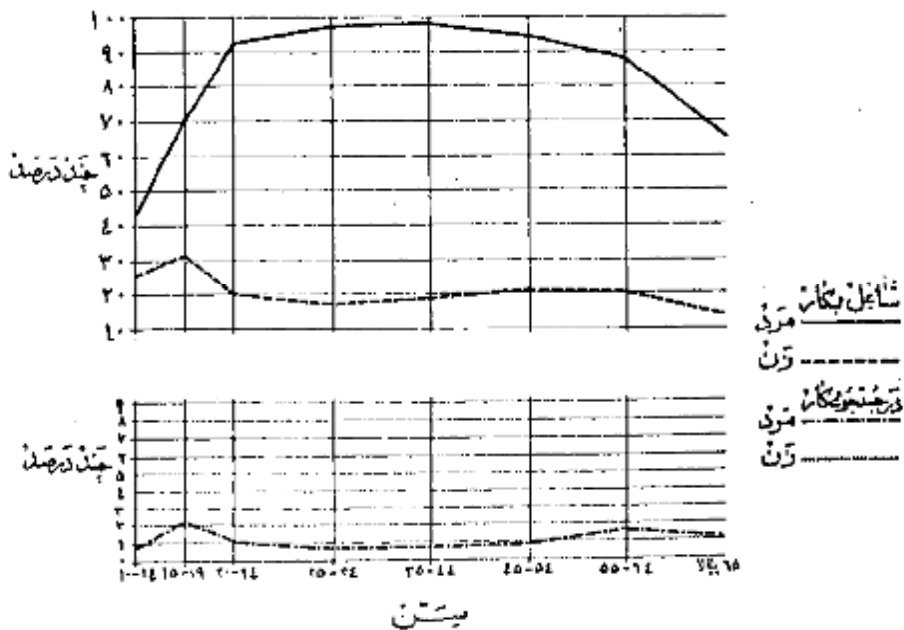



وضع اشتغال

در حوزه سرشماری کرمان جمعاً تعداد ۵ هزار نفر از افراد در ساله بیالای اظهار کرده بودند که بکارهای سودمند اشتغالی اشتغال دارند . از این گروه شغلها

نمودار وضعیت اشتغال در جمعیت استان کرمان ساله بیالای حوزه سرشماری کرمان

۵۵ درصد مزد بگیر بوده و برای کارفرمایان غیر دولتی کار میکنند و ۱۴ درصد مستخدم دولت و ۲ درصد کارفرمایان خودکارند و بابت کارکرد راستش استخدام داشته و ۲۰ درصد همکار دارند کار خود بودند بدون اینکه کارگسری در استخدام داشته باشند و ۲ درصد هم کارگر خانوادگی بودند که بدون دریافت مزدی در کارگاههاییکه تعلق بخانواده خودشان داشت کار میکردند .

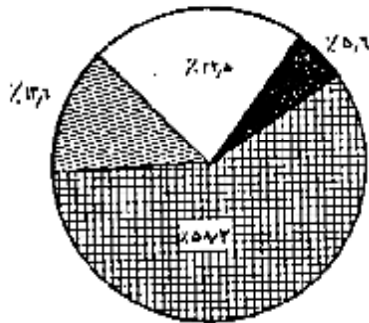

شغل

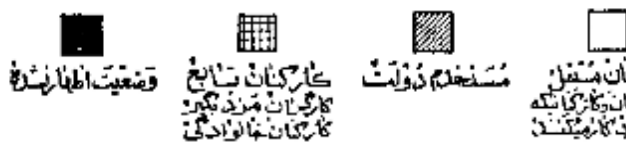

بی و هشت درصد از مردان شاغل بکار حوزه سرشماری کسب و کسب در اظهار کرده بودند که شغل حرفه های صنعتی و عملیات تولیدی و ۳۶ درصد به زراعت و ۷ درصد پرورش طیور و ۶ درصد با امور مربوط به خدمات (سروسها) و ۶ درصد خدمات ثابت ارتشی و ۱۱ درصد بقیه بکارهای گوناگون دیگر از قبیل مشاغل مربوط به حمل و نقل و حرفه ای و فن و وامور اداری و فن و غیره اشتغال داشتند .

شصت و یک درصد از زنان شاغل بکار در حرفه های صنعتی و عملیات تولیدی و ۱۹ درصد به زراعت و ۱۵ درصد به حرفه های مربوط به خدمات (سروسها) و ۵ درصد بقیه بکارهای دیگر اشتغال داشتند .

در میان زنان و مردان شاغل بکار در مشاغل مربوط به عملیات تولیدی و بنوسازی و حمل و نقل کار میکردند جوانتر از آنها این بودند که اشتغال بکارهای دیگر داشتند . سن مردان و زنان شاغل بکار در اموری مانند مشاغل مربوط به خدمات (سروسها) و وامور اداری دارای بیش از سن افرادی است که بکارهای دیگر اشتغال داشتند .

جدول شماره ۱۱ - تقسیمات عمده مشاغل را بر حسب سن و جنس در جمعیت شاغل بکار از ده ساله بیالای کل حوزه سرشماری کرمان نشان میدهد .

جدول شماره ۱۲ - با تفصیل بیشتری حاوی اشیاء مختلف مشاغل بر حسب جنس و نوع اشتغال در جمعیت شاغل بکار از ده ساله بیالای حوزه سرشماری و شهر کرمان میباشد .

نمودار تقسیمات عمده مشاغل بر حسب جنس در جمعیت استان کرمان ساله بیالای کل حوزه سرشماری کرمان

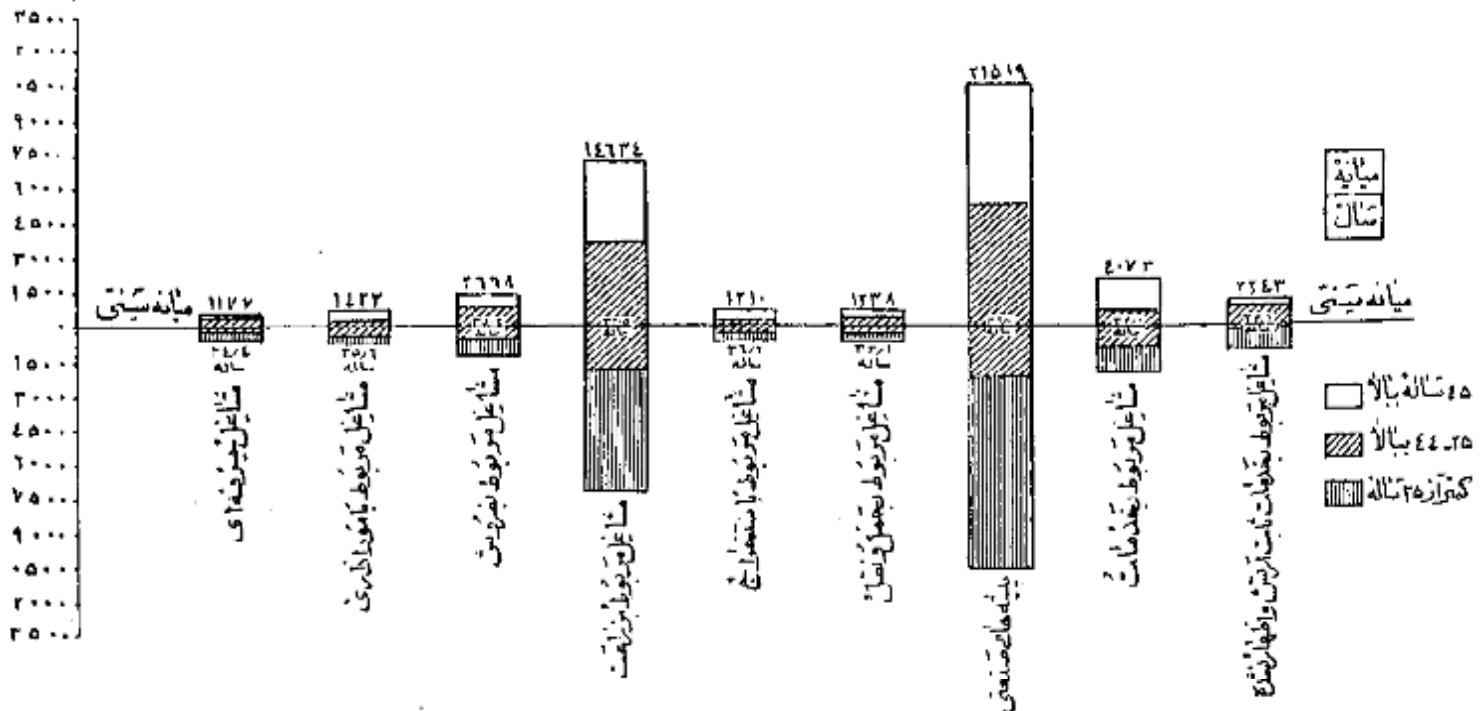

فعالیت دسته جمعی

سی و هفت درصد از شاغلین بکار در عملیات تولیدی و نساجی و ۲۷ درصد در کشاورزی و ۱۶ درصد در خدمات (سرویسها) و ۹ درصد در ساختمان و ۶ درصد در تجارت و ۵ درصد بقیه در استخراج معدن و حمل و نقل و سایر امور صنعتی فعالیت مینمودند. و این نسبتها بین شهر کرمان و بقیه نقاط حوزه سرشماری مزبور مخصوصاً در فعالیت کشاورزی مختلف بود.

بطوریکه در شهر کرمان ۱۲ درصد به کشاورزی اشتغال داشتند در حالیکه در بقیه نقاط حوزه تنها ۳۹ درصد به کشاورزی اشتغال داشتند.

جدول شماره ۱۴ - تسهیلات عمده فعالیت صنعتی جمعیت شاغل بکار از ده ساله بیلا را در کل حوزه و شهری و بقیه نقاط حوزه سرشماری کرمان بر حسب سن و جنس.

نشان میدهد.

جدول شماره ۱۵ - با تفصیل بیشتری شامل فعالیت صنعتی جمعیت شاغل بکار بتفکیک جنس و وضع اشتغال برای حوزه سرشماری و شهر کرمان میباشد.

نیواریس هائے عمده صنایع جمعیت از ده ساله بالا بر حسب جنس در حوزه سرشماری کرمان

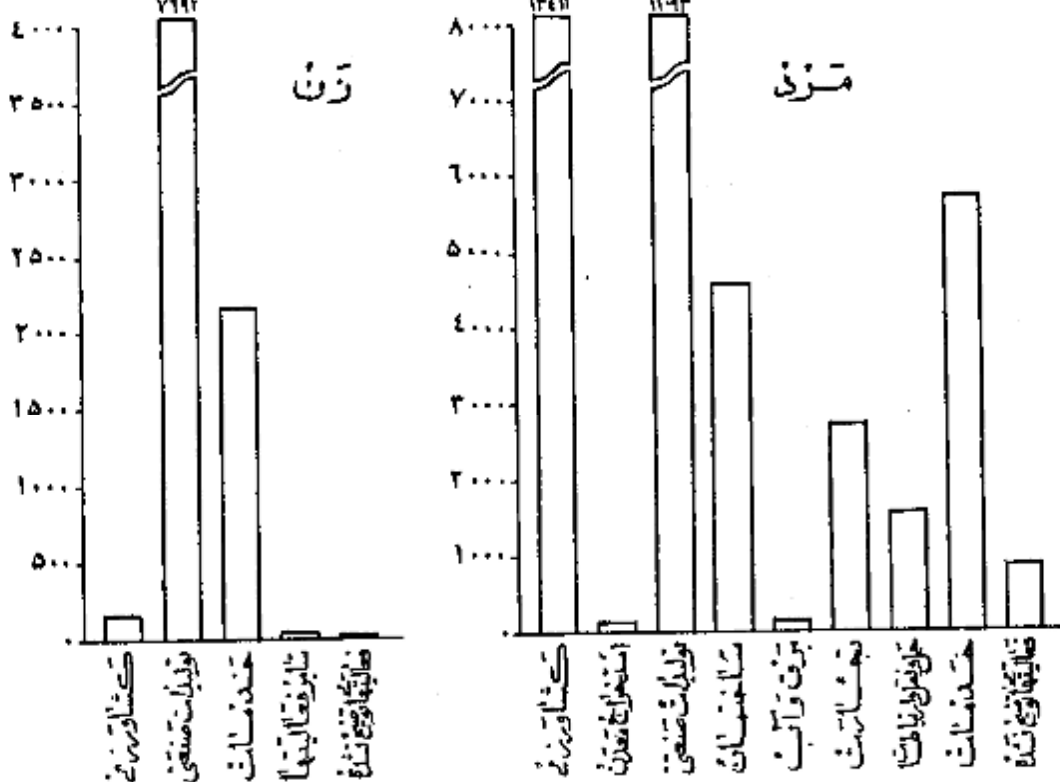

خانوار

خانوارهای سرشماری شده در حوزه سرشماری کرمان ۲۸۱۰۱ خانوار بود که از این عدد ۱۲۵۱۷ خانوار در شهر کرمان و ۱۵۵۸۴ خانوار در بقیه نقاط حوزه مزبور سرشماری شده بودند. بیانه نفقات خانوار در کل حوزه سرشماری و همچنین شهر کرمان ۶ نفر بود. در ۲۳ درصد خانوارهای حوزه سرشماری کرمان فقط یک نفر با سواد وجود داشت و در ۱۶ درصد خانوارها دو یا چند نفر با سواد بودند و در ۶۱ درصد خانوارها کسی قادر بخواندن و نوشتن نبود. نوزده درصد خانوارهای کل حوزه سرشماری اظهار نموده بودند که هیچکدام از افراد خانوار آنها شاغل بکار نیست و ۲۰ درصد اظهار کرده بودند که فقط یک نفر شاغل بکار در بین افراد خانوار وجود دارد و ۲۸ درصد بقیه اظهار کرده بودند که دو یا چند نفر از افراد خانوار آنها بکار اشتغال دارند.

جدول شماره ۱۵ - خانوارهای کل حوزه و شهری و بقیه نقاط حوزه سرشماری کرمان را بتفکیک تعداد نفقات و دهه با سواد در خانوار نشان میدهد.

جدول شماره ۱۶ - حاوی طبقه بندی خانوارها بر حسب نفقات آنها و تعداد افراد شاغل بکار در هر خانوار است.

صنایع خانوادگی

فقط ۹۵۳ خانوار از ۲۹ هزار خانوار حوزه سرشماری کرمان اظهار کرده بودند که برای دریافت مزد با استفاده شخصی بساختن و تولید بعضی محصولات صنایع خانوادگی در داخل خانه اشتغال دارند.

در این خانوارها ۶۸۶ کارگاه صنایع خانگی وجود داشت که از این تعداد ۱۵۱ کارگاه در داخل شهر کرمان بود.

مهمترین این صنایع در شهر کرمان بارجه بانی و رسندگی و در ریفه نقاط حوزه سرشماری تهیه و تولید تالی و گشم و زلی بود.  
جدول شماره ۱۷ - انواع صنایع خانگی راد رکل حوزه سرشماری و شهر ریفه نقاط حوزه سرشماری کرمان نشان میدهد.

### نمودار انواع صنایع خانگی حوزه سرشماری کرمان



نوع ساختمان و وضع تصرف

تقریباً ۷۹ درصد از واحدهای مسکونی در حوزه سرشماری از خشت ساخته شده بود این نسبت برای شهر ۶۸ درصد بود و همچنین ۱۲ درصد در کل حوزه و ۲۵ درصد در شهر کرمان از مخلوط آجر و خشت ساخته شده بود مصالح همده ایکه دره درصد از واحدهای مسکونی در کل حوزه و ۱ درصد از واحدهای مسکونی در شهر کرمان بکار رفته بود از کل بود . چند درصد باقیمانده از واحدهای مسکونی کل حوزه از آجر و سنگ و چوب و غیره ساخته شده بود . قسمت بک درصد مسکین حوزه سرشماری اظهار کرده بودند که مالک منزل مسکونی خود هستند ۱۴ درصد اظهار کرده بودند که در منازل اجاره ای ساکن میباشد ۲۴ درصد اظهار کرده بودند که در منازل مسکوت دارند که متعلق بخودشان نیست و در همین حال اجاره هم نمیدانند .

در شهر کرمان ۲۳ درصد از خانوارها اجاره نشین بودند . در صورتیکه در ریفه نقاط حوزه سرشماری فقط ۷ درصد در منازل اجاره ای زندگی میکردند . در شهر کرمان نسبت مالکین خانه های مخلوط آجر و خشت به سایر انواع مسکین بسیار از مالکین مسکین در انواع دیگر واحدهای مسکونی بود ( ۵۸ درصد ) و در ریفه نقاط بزرگترین نسبت مالکین ( ۷۷ درصد ) در خانه های چوبی اقامت داشتند .

جدول شماره ۱۸ - ساختمان و وضع تصرف واحدهای مسکونی راد رکل حوزه و شهر ریفه نقاط حوزه سرشماری نشان میدهد

### نمودار واحدهای مسکونی بر حسب نوع مصالح ساختمانی

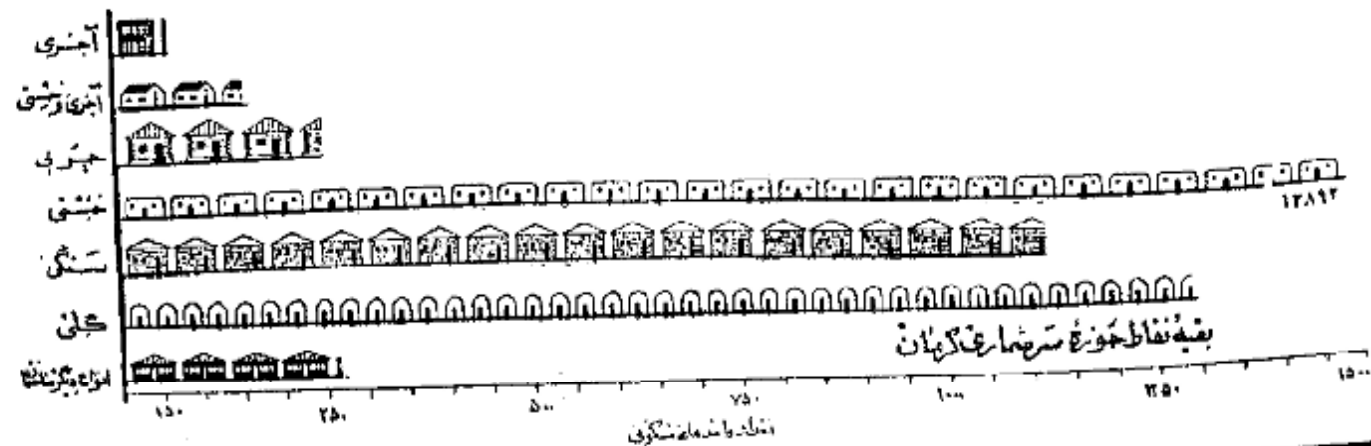

### تعاریف

#### پرسشنامه ده

در موقع سرشماری مابین سرشماره ستورد اشتد علاوه بر پرسشنامه نفوس پرسشنامه دیگری برای دهات بر ماخذ پاسخ ها نيکه که خداود رفاياب اوريش سفيدان محصل ميدانند تکميل نمايند - اين پرسشنامه ساوي سئوالاتي راجع به مشخصات کلي ده شرح زيربود :

#### شورای ده

شورای ده مطابق قانون مصوب ششم مرداد ۱۳۲۵ عبارت از هيئتی است که بمنظور بهبود امورات جماعي و عبرانی دهات از میان اهالی ده انتخاب ميشوند .

#### مدارس ده

مدارس ده دولتی و يا ملي هستند که در صورت اول بوسيله وزارت فرهنگ و در صورت دوم توسط مردم اداره ميشود .

#### درمانگاه يا تاسيسات بهداشتی

در مانگا ده يا تاسيسات بهداشتی ده در ساختمان ( يا ساختمانها ) يا اطالی قرار گرفته بوسيله پشیا چند پزشک با پزشکيار - پرستار يا مايا برای درمان بيماران و يا عملیات جدياتی درمانی بيماران و يا مجروحين تاسيس شده . اين تاسيسات را يگان يا بولي در دسترس عموم قرار دارد .

#### حمام عمومی

حمام عمومی عبارت از حلی است که بمنظور استعمال جمع ساخته شده .

#### مسجد

مسجد ساختمان يا اخالی است که فقط برای ادای نماز و ساير مراسم مذهبی اختصاص دارد .

#### رادیو

دستگاههای گیرنده اخبار برنامه های مذهبی - فرهنگی و تفریحی است که تعدادی از آن در تانخ سرشماری در دهات مورد استفاده بوده است .

#### خانه جات

خالصه اراضی دایر با بايری است که دولت مالک آن شناخته ميشود و از آن بهره برداری ميشود .

#### املاك نوقوفه

املاك نوقوفه عبارت از املاکی است که بنا بر رجاست صاحب ملك با قانون در دسترس استفاده عمومی يا مضارف خاص قرار داده شده است .

#### زمینهای متعلق بالکين کشاورز

این تعريف شامل املاك متعلق بالکين است که خود با مرزها مشغول ميشوند .

#### زمینهای متعلق بالکين غير کشاورز ( ارباب )

این تعريف شامل املاك متعلق بالکين است که خود بزراعت مشغول نيستند .

#### املاك بتنگه های غير دولتی

این تعريف شامل املاك متعلق به موسسات غير دولتی است مانند شرکتها - موسسات تعاونی - انجمنها .

#### میان

میان یکی از سه سنجش آماری است که اهداد وابسته يك موضوع آماری را از نظر شمارش به قسمت مساوی تقسیم مينمايد و خود در مرکز این تساوی قرار ميگيرد با این ترتيب مثلا میان سنی ۲۱/۷ سال در شهر تهران جمعیت را به قسمت تقسیم مينمايد بطوریکه از میان ۱۰۱۲۰۸۲ نفر جمعیت شهر تهران ۷۵۶۱۰۴۱ نفر در گروههای سنی بالاتر از ۲۱/۷ سال و ۷۵۶۱۰۴۱ نفر در گروههای سنی کمتر از ۲۱/۷ سال قرار ميگيرند .

در شهر تهران میان سالهای تحصیلی ۶/۵ سال است یعنی نیمی از کسانی که دارای مدرک رسمی تحصیلی هستند (۲۱۴۱۵۹ نفر) تحصیلاتشان بالاتر از ۶/۵ سال و نیمی ديگر (۲۱۴۴۵۹ نفر) تحصیلاتشان پائین تر از ۶/۵ سال است .

در شهر تهران میان تعداد نفقات خانوار ۱۴ است باین معنی که نیمی از خانوارها (۱۶۶۷۱۹ خانوار) نفقاتشان بیش از ۱۴ و نیم ديگر (۱۶۶۷۱ خانوار) نفقاتشان کمتر از ۱۴ است .

میانگین (حد متوسط) که غير از میانویکی ديگر از سه سنجش آماری است عبارتست از حاصل تقسیم جمع کل يك گروه عددی بر تعداد دستجات آن گروه و بنا بر این نياست هيچگاه رقم میان را با رقم میانگین (حد متوسط) اشتباه کرد .

#### سن

طبقه بندی سن بر اساس سن شخص در موقع سرشماری قرار دارد که در پاسخ سئوال ( چند سال دارد ) تعيين گشته - در مواردیکه پاسخ دهنده قادر بر دادن پاسخ نبود مامور سرشماره ستورد داشت سن او را بر حسب ظواهر حال تخمین زند .

زناشویی

طبقه بندی وضع زناشویی مربوط به وضع زناشویی در موضع سرشماری است که چهار دسته تقسیم شده است :

سواد

در طبقه بندی سواد غیاسات زیر رعایت شده :

- الف - کسانی که از زبانها بیخبرند و بنویسند **پهنگک** آنها تیکه تحصیلات رسمی ندارند یا ندارند .
  - ب - کسانی که بیخبرند و بنویسند .
  - ج - کسانی که بیخبرند و بنویسند .
- با سواد در این دسته شامل قسمت الف در طبقه بندی بالا است .

تحصیلات

آخرین مدرک تحصیلی عبارت است از گواهینامه ای که برای پایان رساندن آخرین سال مدرسه ابتدائی متوسطه یا دانشگاه داده شده یا کارنامه ای که شخص را قادر میسازد که تحصیلات خود را در کلاس بالاتر ادامه دهد با این طریق اگر محصلی در سال پنجم متوسطه شرکت کرده ولی در امتحانات مربوطه مردود شده باشد جز آنها نیست که سال چهارم را تکمیل کرده اند طبقه بندی میشود . همچنین یک محصل ۱۱ ساله که در تاریخ سرشماری در سال ششم ابتدائی بوده جزو افرادی محسوب شده است که سال پنجم دستاورد پایان رسانده اند .

طبقه بندی سواد براساس طبقه بندی رسمی دولتی قرارداد دارد . اشخاصیکه تحصیلات قدیمی دارند یا تحت نظر معلم خصوصی یاد بردارند براساس رسمی تحصیل نمیتوانند با صافه کسانی که اصلا تحصیل نکرده اند جز دسته " مدرک تحصیلی رسمی ندارند یا درجه تحصیلی خود را اظهار نکرده اند " طبقه بندی نشده اند .

مذهب

طبقه بندی سواد براساس مذهب براساس مذهب است .

شهرستان محل تولد

افرادیکه در حوزه سرشماری زندگی میکنند ولی در سایر شهرستانها متولد شده بودند برحسب شهرستان محل تولد خود طبقه بندی شده اند . طبقه بندی خودی ها سرشماری مجاور سایر شهرستانهاست که با این حوزه سرشماری هم مرز اند . و حوزه های سرشماری غیر مجاور نیز شامل گلبه شهرستانهای دیگر که با این حوزه مرز مشترک ندارند میباشد . تمام شهرستانهای مجاور و غیر مجاور در جدول ذکر شده است .

کشور محل تولد

متولدین خارج از کشور برحسب کشورهای زیر طبقه بندی شده اند :

- آلمان - افغانستان - آمریکا - انگلستان - ایتالیا - پاکستان - ترکیه - چکسلواکی - روسیه (اتحاد جماهیر شوروی) - سوئد - سوئیس - سوریه - عراق - عربستان سعودی - فرانسه - لبنان - لهستان - مصر - هندوستان - یونان .
- متولدین در کشورهای دیگر تحت عنوان " متولدین در سایر کشورها " نشان داده شده .

وضع فعالیت اقتصادی

مقصود از فعالیت اقتصادی فعالیت است که بهره ای برای اجتماع از آن حاصل شود و یا سخباتیکه از افراد ده ساله ببالا بعنوان " شغل فعلی شما چیست ؟ " تحصیل شده طبقه بندی فعالیتهای اقتصادی را نشان میدهد .

افراد فعال از نظر اقتصادی از دو دسته تشکیل میشوند دسته ای که شافل بکارهای اقتصادی هستند و دسته ای که قادر به انجام کارهای مفید از نظر اقتصادی هستند ولی در جستجوی کار میباشند .

با نوان خانه دار و محصلین و امثالهم در دسته غیر فعال ( از نظر اقتصادی ) طبقه بندی شده اند زیرا فعالیت این افراد تاثیر مستقیم در وضع اقتصادی ندارد .

شغل

طبقه بندی مشاغل حاوی انواع مشخص کارهاست که موضوع فعالیت روزانه اشخاص میباشد صرف نظر از اینکه درجه محیط یاد درجه نوع از فعالیت های دسته جمعی منضم انجام وظیفه میکنند مثل کسانی که در فعالیتهای دسته جمعی صنعت نساجی و بانوسازی و با حمل و نقل و یا سایر فعالیتها شغل حسابداری دارند .

در مواردیکه شخصی دارای دو یا چند شغل مختلف باشد برحسب شغلی که از آن بیشتر بهره برداری میکند طبقه بندی شده است .

طبقه بندی مشاغل براساس طبقه بندی قراردادی بین المللی مشاغل ( I.C.O. ) تنظیم گردیده و شامل ۹ دسته تقسیمات عمده و ۵۲ دسته طبقات مشاغل میباشد . مشاغل مربوط با امور خدمات ( سرسپا ) شامل فعالیتهاست که منظور آنهاغذ و حراست مال و جان و همچنین انجام خدمات شخصی نسبت بفرز یا گروهی از افراد

انجام میشود \*

خدمات شخصی شامل مشاغل مانند خدمتگزاری در خانه ها و در دستگا های اداری و در مهیاخانه ها میباشد از قبیل شغل نوکری - کفنی - پیشخدمتی - آشپزی - سرآبداری و امثال آنها \* شافلین امور خدمات ( سرسپا ) ممکن است در خدمت دولت یا غیر دولت باشند \* خدمات ارتشی فقط شامل افرادی است که میخورد با بت در ارتش خدمت میکنند \* مشمولین بر حسب شغل و در زمان قبل از احصای خدمت در اربود مانند طبقه بندی شده اند \*

فعالیت دسته جمعی صنعتی

طبقه بندی فعالیتها در دسته جمعی صنعتی شامل انواع مختلف فعالیتهای اقتصادی است که نتیجه آن تولید محصولی و یا انجام خدمت میباشد و بوسیله افراد و یا گروه مینوی از اشخاص اداره میشود هر دسته از تقسیمات عمدتاً بوسیله فعالیت صنعتی شامل مشاغل مختلفی میشود مثلاً یک کارخانه نساجی ممکن است هم باری و هم انبار آرد هم میندس و هم ماشین نویسایی در استخدام داشته باشد که کلیه این اشخاص یا مشاغل مختلفی که دارند در فعالیت دسته جمعی "صنعت نساجی" طبقه بندی میشوند \*

طبقه بندی فعالیتها بر اساس طبقه بندی قراردادی بین المللی فعالیتهای دسته جمعی اقتصادی ( I.S.I.C ) تنظیم گردیده است و شامل ۶ دسته تقسیماً عمده و ۱۰ دسته طبقات فعالیت صنعتی میباشد \*

وضع اشتغال

وضع اشتغال بر اساس رابطه شغل پاسخ دهنده با کارگران زبردست یا سرپرست به چند طبقه تقسیم شده که عبارتند از: کارفرما - کارکنانیکه برای خود کار میکنند مستخدمین دولت - مزد بگیران - کارکنان خانوادگی بدون مزد \*

کارفرما کسی است که کار خود را شخصاً اداره میکند و یا چند نفر را بجز از کارآموزان بدون مزد در استخدام دارد \*

شرکانیکه یک موسسه انتظامی را اداره میکنند و در ضمن کارکنانی در استخدام دارند جزو (کارفرمایان) طبقه بندی شده اند \*

کارکنانیکه برای خود کار میکنند عبارتند از کسانی که شغل خود را شخصاً اداره کرده و کارگری در استخدام ندارند یا از کارگران خانوادگی و کارآموزان بدون مزد در کار خود استفاده مینمایند \*

کارمند دولت کسی است که برای یکی از ادارات دولتی کار میکند و شامل افراد حقوق بگیر از کشورهای دیگر میباشد \*

مزد بگیر عبارتست از کسی که برای کارفرمای مستقل کار کند و در مقابل اجرتی بصورت نقدی - جنسی - حقوق ماهیانه - حق کمیسیون - انعام یا مزد بشتاب مقدار کار انجام نداده دریافت نماید \*

کارکنان خانوادگی کسانی هستند که برای یکی از اعضای خانواده خود بدون دریافت مزد کار میکنند و در عوض مسکن یا غذا یا پاداشهای نقدی دریافت میدارند \*

خانوار

خانوار بطوریکه در این سرشماری تعریف شده عبارت است از کلیه افراد یک قطع نظر از بستگی آنها با رئیس خانوار در یک واحد مسکونی زندگی میکنند بدین ترتیب خانوار شامل رئیس خانوار - همسر او - فرزندان - والدین یا سایر خویشاوندان یا همپیمان یا خدمتگاری میشود که در یک واحد مسکونی با آن خانوار زندگی کنند \* واحد مسکونی عبارت از مکانی است که بوسیله یک خانوار برای زندگی کردن مورد استفاده قرار میگیرد و مسکن است خانه یا آپارتمان یا چند ریاضی از انواع دیگر واحد ها مسکونی مانند: استخانیکه در بیمارستانها - زندانها - مدارس - پرورشگاه پیتیمان - هتلها - مؤسسات - قرارگاهها و سایر واحد های مسکونی عمومی بر میسرند و بصورت یک خانواده زندگی نمیکند جزا خانوار محسوب نشده اند \*

صنایع خانگی

در مواردیکه کالائی در منزل بمنظور فروش یا استفاده بطور مرتب ساخته میشود خانوار مربوطه در طبقه بندی خانوارها نیک دارای صنایع خانگی بودند محسوب گردید \* برای ساختن این کالاها مزدی بهیچیکه از اعضای خانواده پرداخت نمیشود \* صنایع خانگی که بطور مشخص تشکیل شده عبارت از قالی - گلیم - زبلو - و جاجیم بانسی و تصد مالی - ریسندگی و بافندگی - بعمل آوردن ابریشم - پنبه پاک کنی و غیره بود \* خانوارهایی که بیش از یک صنعت خانگی دارند بر حسب هر یک از صنایع مربوطه طبقه بندی شده اند \*

نوع ساختمان

نوع ساختمان واحد های مسکونی بر حسب مصالح عمده ای که در آن بکار برفته بود بوسیله سرشمار مشخص گردید \* طبقه بندیهای بکار برفته عبارت است از تمام آجر - تمام خشت - آجر و خشت - گن - چوب - سنگ - چادر - حصیر و مصالح دیگر - در ساختمانها نیک مصالح بطور مختلط بکار برفته طبقه بندی واحد های مسکونی بر حسب مصالحی است که در ساختمان بیشتر مصرف داشته \*

وضع تصرف

وضع تصرف بر اساس تصرف ساکنین هر واحد مسکونی در موقع سرشماری تعیین گردید \* طبقه بندی وضع تصرف عبارت از تمام اجاره ای و غیر ملکی مجانی است \* طبقه اجاره ای شامل واحد هایی است که ساکنین آن مالک منزل نبودند و برای استفاده از آن مبلغی نقداً یا جنساً بطور منظم میپردازند و طبقه غیر ملکی مجانی شامل واحد هایی است که ساکنین آن نه مالک مسکن هستند و نه در برابر استفاده از آن وجه نقد یا جنس میپردازند \*

# مَشْرُوحُ جَدِّ أَوَّلُ

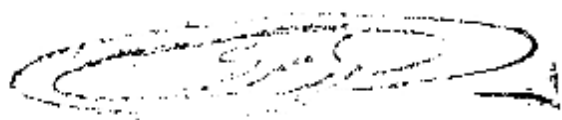

جدول شماره ۱- جمعیت بر حسب جنس و شهر - دهات و دیگر نقاط سکونی حوزه سرشماری کرمان : آبانماه ۱۳۲۹ (نوامبر ۱۹۵۶)

شهر - دهه - سایر نقاط سکونی			شهر - دهه - سایر نقاط سکونی		
مرد	زن	مرد و زن	مرد	زن	مرد و زن
جمعیت کل حوزه سرشماری کرمان			۱۳۲ ۲۷۷	۱۲۱ ۶۱۲	۲۵۳ ۸۸۹
نقاطی که پنجهزار نفر					
بیشتر جمعیت دارند :					
۱	۱۱	۲۰	۲۱ ۳۱۳	۲۰ ۸۴۴	۴۱ ۱۱۵۷
۴	۳	۷	۳ ۲۳۰	۳ ۰۰۰	۶ ۲۳۰
۵۲	۵۲	۱۰۰	۳ ۲۳۱	۳ ۰۰۰	۶ ۲۳۱
۱ ۳۶۸	۱ ۴۰۲	۲ ۷۷۰	۳ ۰۰۰	۳ ۰۰۰	۶ ۰۰۰
۱۱	۱۱	۲۲	۳ ۰۰۰	۳ ۰۰۰	۶ ۰۰۰
نقاطی که کمتر از پنجهزار نفر			۱۰۰	۱۴۴	۲۴۴
جمعیت دارند :			۸	۱۳	۲۱
۸	۱۳	۲۱	۹۸	۱۰	۱۰۸
۹۸	۱۰	۱۰۸	۷	۱۷	۲۴
۷	۱۰	۱۷	۸۴	۱۸	۱۰۲
۸۴	۱۸	۱۰۲	۱۰	۱۴	۲۴
۱۰	۱۴	۲۴	۳	۶	۹
۳	۶	۹	۴	۱۱	۱۵
۴	۱۰	۱۴	۵	۱۰	۱۵
۵	۱۰	۱۵	۷۸	۲۱	۹۹
۷۸	۲۱	۹۹	۱۲	۱۷	۲۹
۱۲	۱۷	۲۹	۱۵	۱۴	۲۹
۱۵	۱۴	۲۹	۱۳۵	۱۰۹	۲۴۴
۱۳۵	۱۰۹	۲۴۴	۶	۵	۱۱
۶	۵	۱۱	۲	۲	۴
۲	۲	۴	۸۱۵	۸۲۰	۱ ۶۳۵
۸۱۵	۸۲۰	۱ ۶۳۵	۸۵	۸۸	۱۷۳
۸۵	۸۸	۱۷۳	۱۳	۱۳	۲۶
۱۳	۱۳	۲۶	۱۰	۷	۱۷
۱۰	۷	۱۷	۸	۱۲	۲۰
۸	۱۲	۲۰	۱۷	۲۰	۳۷
۱۷	۲۰	۳۷	۱۳۳	۱۰۶	۲۳۹
۱۳۳	۱۰۶	۲۳۹	۲۶	۲۲	۴۸
۲۶	۲۲	۴۸	۶	۳	۹
۶	۳	۹	۲۶	۴۷	۷۳
۲۶	۴۷	۷۳	۸	۸	۱۶
۸	۸	۱۶	۳۹	۴۵	۸۴
۳۹	۴۵	۸۴	۴	۲	۶
۴	۲	۶	۸	۷	۱۵
۸	۷	۱۵	۴	۱	۵
۴	۱	۵	۲۲	۲۱	۴۳
۲۲	۲۱	۴۳	۲۱	۲۶	۴۷
۲۱	۲۶	۴۷	۶۶	۶۵	۱۳۱
۶۶	۶۵	۱۳۱	۵۵۵	۵۹۹	۱ ۱۵۴
۵۵۵	۵۹۹	۱ ۱۵۴	۷	۱۰	۱۷
۷	۱۰	۱۷	۲	۳	۵
۲	۳	۵	۲	۷	۹
۲	۷	۹	۱۲	۹	۲۱
۱۲	۹	۲۱	۷	۷	۱۴
۷	۷	۱۴	۱۲	۸	۲۰
۱۲	۸	۲۰	۱۰	۱۸	۲۸
۱۰	۱۸	۲۸	۶	۱	۷
۶	۱	۷	۵۱	۳۳	۸۴
۵۱	۳۳	۸۴	۵	۲	۷
۵	۲	۷	۳	۲	۵
۳	۲	۵			



جدول شماره ۱ - جمعیت بر حسب جنس در شهر - دهات و دیگر نقاط مسکونی حوزه سرشماری کرمان : آبانماه ۱۳۳۵ (نوامبر ۱۹۵۶)

شهر - دهه - سایر نقاط مسکونی			شهر - دهه - سایر نقاط مسکونی		
زن	مرد	مرد و زن	زن	مرد	مرد و زن
بقیه نقاط کمتر از پنجاه نفر			بقیه نقاط کمتر از پنجاه نفر		
۱۳۹	۱۳۱	۲۷۰	۱۳	۲۱	۳۴
۱۰۵	۱۱۲	۲۱۷			
۷	۷	۱۴			
۱۴	۱۵	۲۹	۱۰۶۱	۱۱۴۴	۲۲۰۵
۱۱	۹	۲۰	۲۰	۱۷	۳۷
۱۷	۱۴	۳۱	۳	۲	۵
۱۳	۱۸	۳۱	۵	۶	۱۱
۱	۱	۲	۱۲	۵	۱۷
۱۷	۱۱	۲۸	۳۴	۲۷	۶۱
۴۵	۴۵	۹۰	۲۱۴۴	۱۹۵۳	۴۱۹۷
۵	۸	۱۳	۳	۴	۷
۲	۷	۹	۴	۸	۱۲
۶	۶	۱۲	۳۱	۴۵	۷۶
۲۶	۲۵	۵۱	۸	۱۱	۱۹
۱۰۵	۱۱۷	۲۲۲	۷۸۵	۲۲۵	۱۰۱۰
۱	-	۱	۹	۱۵	۲۴
۲۱۷	۲۶۸	۴۸۵	۶۵	۵۸	۱۲۳
۵	۲	۷	۹	۱۲	۲۱
۳۶	۴۹	۸۵	۱	۱۰	۱۱
۵	۳	۸	۱۴	۱۲	۲۶
۲۱	۲۲	۴۳	۵	۹	۱۴
۳۷	۴۶	۸۳	۹	۹	۱۸
۲۵	۲۹	۵۴	۱۴	۲۱	۳۵
۱۱	۱۱	۲۲	۵۶	۶۳	۱۱۹
۱۱	۱۱	۲۲	۱۴	۱۰	۲۴
۳۳۱	۳۲۸	۶۵۹	۴۲	۴۷	۸۹
۳۲	۳۳	۶۵	۲۸	۳۲	۶۰
۴۰	۳۹	۷۹	۴	۴	۸
۲۴	۲۴	۴۸	۲۰	۱۵	۳۵
۱۴	۱۳	۲۷	۳	۶	۹
۸۰	۱۶	۱۷۶	۳۲	۳۱	۶۳
۸	۱۱	۱۹	۱۷	۱۹	۳۶
۴۴	۴۷	۹۱	۳	۴	۷
۳۰	۱۹	۴۹	۶	۱۲	۱۸
۵۰	۴۸	۹۸	۲۲	۲۰	۴۲
۸	۷	۱۵	۲۷	۲۲	۴۹
۱۱	۱۸	۲۷	۱۶	۲۸	۴۴
۴۳	۴۶	۹۹	۷۵	۷۶	۱۵۱
۱۱	۱۵	۲۶	۱	۳	۴
۲	۲	۴	۵	۳	۸
۲۰	۲۶	۴۶	۱	۱	۲
۳	۳	۶	۱۴	۲۸	۴۲
۱۱۷	۱۰۸	۲۲۵	۹	۸	۱۷
۴۸	۳۹	۸۷	۲۲	۲۶	۴۸
۲۹	۱۴	۴۳	۱	۱	۲
۳۲	۳۱	۶۳	۲۰	۲۰	۴۰
۵	۲	۷	۲۲	۴۱	۶۳
۲	۵	۷	۱۲۰	۱۰۷	۲۲۷
			۳۵	۵۱	۸۶
			۷۴	۹۲	۱۶۶



بشمه جدول شماره ۱ - جمعیت بر حسب جنس در شهر - دهات و دیگر نقاط مسکونی حوزه سرشماری کرمان : آبانماه ۱۳۳۰ (نوامبر ۱۹۵۱)

شهر - ده - سایر نقاط مسکونی			شهر - ده - سایر نقاط مسکونی		
مرد	زن	مرد و زن	مرد	زن	مرد و زن
بقیه نقاط کمتر از پنجاه نفر			بقیه نقاط کمتر از پنجاه نفر		
۲۲	۵۷	۱۱۹	۸۱	۸۱	۱۶۲
۱۳۲	۱۸۰	۳۱۷	۸۱	۱۱۰	۱۹۱
۱۳	۱۸	۳۱	۲۷	۲۰	۴۷
۲۸	۷۸	۱۰۶	۱۳	۱۱	۲۴
۲۰	۲۰	۴۰	۱	۷	۸
۷	۱۱	۱۸	۱	۱۰	۱۱
۳	۴	۷	۱۴	۱۸	۳۲
۴۰	۳۴	۷۴	۳	۴	۷
۲۳	۴۰	۶۳	۸	۰	۸
۰	۷	۷	۱۰	۱	۱۱
۸۶	۹۹	۱۸۵	۰	۷	۷
۶	۱۳	۱۹	۲۳	۲۲	۴۵
۲۰	۳۱	۵۱	۲۷	۲۱	۴۸
۰	۵۷	۵۷	۱	۱	۲
۲	۴	۶	۱۶۰	۸۸۱	۱۰۴۱
۱۷۹	۱۱۴	۲۹۳	۲۶	۳۰	۵۶
۲۸	۳۰	۵۸	۲۹	۳۳	۶۲
۶۰	۶۷	۱۲۷	۱۱۳	۱۱۰	۲۲۳
۱۶	۲۱	۳۷	۳	۲	۵
۱	۱۰	۱۱	۸	۱	۹
۹۹	۱۳۰	۲۲۹	۰	۷	۷
۲۹	۲۷	۵۶	۲۱۶	۲۱۲	۴۲۸
۱۷	۱۴	۳۱	۱۰	۱۲	۲۲
۷۹۰	۷۱۱	۱۵۰۱	۷	۱۰	۱۷
۲۷	۲۳	۵۰	۲۸۰	۳۹۶	۶۷۶
۲	۳	۵	۱۰	۱۲	۲۲
۲۴	۲۳	۴۷	۳۰	۲۴	۵۴
۸	۷	۱۵	۳	۳	۶
۱	۱	۲	۷	۱۲	۱۹
۱	۴	۵	۳	۱	۴
۲۲	۷۳	۱۳۵	۱۸	۱	۱۹
۳۸	۴۸	۸۶	۲۱	۲۰	۴۱
۲۸	۶۸	۹۶	۱۲	۱۰	۲۲
۰	۱۶۸	۱۶۸	۱۸	۲۰	۳۸
۰	۱	۱	۲۲	۳۷	۵۹
۴۴	۵۲	۹۶	۱۴	۱۱	۲۵
۸	۰	۸	۰	۲۴	۲۴
۱	۱	۲	۱۱	۱۱	۲۲
۳	۱	۴	۴	۴	۸
۲	۴	۶	۲۸	۳۸	۶۶
۳	۲	۵	۱۸۷	۱۹۷	۳۸۴
۱۶	۲۱	۳۷	۲۱	۲۳	۴۴
۸	۱۰	۱۸	۱	۴	۵
۰	۴۸	۴۸	۶	۸	۱۴
۱۰	۱۲	۲۲	۳	۳	۶
۱	۱	۲	۱۱	۲۱	۳۲
۷	۶	۱۳	۸۰	۸۶	۱۶۶
۴	۳	۷	۱	۶	۷
۶	۸	۱۴	۶	۰	۶
۲	۲	۴	۸۰	۹۰	۱۷۰

بقیه جدول شماره ۱ - جمعیت برحسب جنس در شهر - دهات و دیگر نقاط مسکونی حوزه سرشماری کرمان آبانماه ۱۳۳۵ (توامبر ۱۹۵۶)

شهر - دهه - سایر نقاط مسکونی	مرد و زن	مرد	زن	شهر - دهه - سایر نقاط مسکونی	مرد و زن	مرد	زن
بقیه نقاط کمتر از پنجاه نفر							
سمون	۵۱	۲۵	۲۶	ولی آباد	۱۴۸	۱۲۷	۲۱
مهرآباد	۲۸۵	۱۲۷	۱۴۸	هاشم آباد تکاب	۱۱	۷	۴
ملک آباد	۱۰۵	۵۶	۴۹	هاشم آباد درختچان	۳	۳	۰
مورسجان	۱۱	۵	۶	همدک	۱۴۸	۲۴۷	۱۴۸
موسن آباد	۴۶	۲۵	۲۱	هریز سفلی	۱۰۲	۹۷	۱۰۲
سه چار	۵۷	۳۱	۲۶	هریز علیا	۶۰	۵۸	۱۱۸
مهدی آباد	۹۲	۴۷	۴۵	هشتادان	۱۳۰	۱۳۹	۲۶۱
مهدی آباد سه چار	۶	۰	۱	هفتادیش	۲	۰	۰
میان شهر	۱۹	۱۱	۸	همت آباد	۱۳۵	۱۶۸	۳۰۳
ناصر آباد شهیدان	۱۱۸	۶۰	۵۸	هفتاد درختچان	۷	۴	۱۱
ناصر آباد کثیث	۱۹	۱۴	۵	مقارند کوهپایه	۱۰۲	۱۰۲	۲۰۶
ناصریه	۳	۱	۲	خنزا	۱۱	۱۷	۲۳
نجد آباد	۸۳	۳۷	۴۶	هنگ	۲۰	۲۵	۴۵
نرمگان	۳۴	۱۸	۱۶	هنگ علیا و سفلی	۶۲	۵۸	۱۲۰
نسک	۱۵۴	۷۶	۷۸	هوتک	۵۰۸	۵۰۰	۱۰۰۸
نصرت آباد	۹	۲	۷	هوشنگ آباد	۸	۱	۱۷
نصیر آباد	۱۱	۷	۴	هیگزیه	۲۶	۱۳	۳۹
نعمت آباد	۵	۲	۳	هینمان	۷۱	۷۵	۱۴۶
نیم تنگ	۲۶	۱۵	۱۱				
واقی آباد	۳۵۳	۱۶۸	۱۸۵				

جدول شماره ۲ - مشخصات برجسته نقاطی که کثر از پنجاه نفر جمعیت دارند در حوزه سرشماری کرمان آبانماه ۱۳۳۵ (توامبر ۱۹۵۶)

مشخصات برجسته دهه	تعداد دهات	چند درصد مجموع دهات	مشخصات برجسته دهه	تعداد دهات	چند درصد مجموع دهات
مجموع نقاط کمتر از پنجاه نفر	۴۲۳		رادیر ۱		
شورای ده	۱۰۸	۲۵ / ۵	دهاتی که رادیر دارند و یا اظهار کرده اند	۳۷۲	۸۸ / -
مدرسه یا سایر مؤسسات فرهنگی			دهاتی که ۱ تا ۹ رادیر دارند	۳۹	۱ / ۲
دهاتی که فقط مدارس دولتی دارند	۲۶	۶ / ۱	دهاتی که ۱۰ تا ۹۹ رادیر دارند	۱	۰ / ۲
دهاتی که فقط مدارس ملی دارند	۲	۰ / ۵	دهاتی که ۱۰۰ رادیر و یا بیشتر دارند	۱۱	۲ / ۶
دهاتی که مدارس دولتی و ملی دارند	۲	۱ / -	وضع تصرف زمین (تمام دهه و یا قسمتی از دهه)		
دهاتی که مؤسسات فرهنگی ندارند	۳۹۱	۹۲ / ۴	خالصه	۱	۰ / ۲
بهداری یا درمانگاه و یا سایر مؤسسات بهداشتی	۳	۰ / ۷	موقوفه	۱۴۶	۳۴ / ۵
حمام عمومی	۲۴	۱۵ / ۱	متعلق بمالکین کشاورز	۲۱۸	۵۱ / ۵
مسجد	۷۴	۱۷ / ۵	متعلق بمالکین غیر کشاورز (آریایی)	۳۵۸	۸۴ / ۶
			متعلق به بنگاههای غیر دولتی	۱	۰ / ۲

جدول شماره ۳ - جمعیت بر حسب سن و جنس در حوزه سرشماری کرمان آبانماه ۱۳۳۵ (تا اسفند ۱۳۳۶)

چند درصد			تعداد			سن
زن	مرد	مرد و زن	زن	مرد	مرد و زن	
<b>کل حوزه سرشماری کرمان</b>						
۱۰۰/۰	۱۰۰/۰	۱۰۰/۰	۶۶ ۲۸۵	۶۶ ۹۹۲	۱۳۳ ۲۷۷	کلیه سنین
۱۵/۶	۱۵/۳	۱۵/۵	۱۰ ۳۴۸	۱۰ ۲۸۰	۲۰ ۶۲۸	کنتراز ۵ ساله
۳/۲	۳/۱	۳/۲	۲ ۴۴۸	۲ ۰۷۵	۴ ۵۲۳	کنتراز یکساله
۱۲/۴	۱۲/۲	۱۲/۳	۸ ۲۰۰	۸ ۲۰۵	۱۶ ۴۰۵	۱- ۴ ساله
۱۳/۳	۱۳/۸	۱۳/۰	۸ ۸۱۵	۸ ۰۴۳	۱۷ ۳۵۸	۵- ۹ ساله
۹/۶	۱۰/۱	۹/۸	۶ ۳۸۰	۶ ۷۴۰	۱۳ ۱۲۰	۱۰- ۱۴ ساله
۸/۵	۸/۷	۸/۶	۵ ۶۱۵	۵ ۸۵۷	۱۱ ۴۷۲	۱۵- ۱۹ ساله
۸/۸	۱/۶	۹/۲	۵ ۸۴۳	۶ ۴۱۸	۱۲ ۲۶۱	۲۰- ۲۴ ساله
۱۵/۸	۱۵/۰	۱۵/۴	۱۰ ۴۴۰	۱۰ ۰۸۰	۲۰ ۵۲۰	۲۵- ۳۴ ساله
۱۰/۳	۱۰/۶	۱۰/۵	۶ ۸۱۳	۷ ۱۱۵	۱۳ ۹۲۸	۳۵- ۴۴ ساله
۸/۵	۷/۸	۸/۲	۵ ۶۴۳	۵ ۲۵۸	۱۰ ۹۰۱	۴۵- ۵۴ ساله
۵/۴	۵/۷	۵/۵	۳ ۵۸۴	۳ ۷۹۸	۷ ۳۸۲	۵۵- ۶۴ ساله
۲/۹	۲/۶	۲/۹	۱ ۸۹۲	۱ ۹۵۱	۳ ۸۴۳	۶۵- ۷۴ ساله
۱/۰	۱/۰	۱/۰	۶۷۵	۶۶۷	۱ ۳۴۲	۷۵- ۸۴ ساله
۰/۳	۰/۴	۰/۴	۲۲۵	۲۶۶	۴۹۱	۸۵ ساله بیابا
-	-	-	۱۲	۹	۲۱	سن اظهار نشده
-	-	-	۲۱/۷	۲۱/۶	۲۱/۷	میان سنی
<b>شهر کرمان</b>						
۱۰۰/۰	۱۰۰/۰	۱۰۰/۰	۳۰ ۸۴۴	۳۱ ۳۱۳	۶۲ ۱۵۷	کلیه سنین
۱۳/۸	۱۳/۲	۱۳/۵	۴ ۲۵۰	۴ ۱۵۲	۸ ۴۰۲	کنتراز ۵ ساله
۳/۰	۲/۷	۲/۸	۹۲۱	۸۵۰	۱ ۷۷۱	کنتراز یکساله
۱۰/۸	۱۰/۵	۱۰/۷	۲ ۳۲۱	۲ ۳۰۲	۴ ۶۲۱	۱- ۴ ساله
۱۲/۶	۱۲/۹	۱۲/۲	۳ ۸۷۴	۳ ۷۳۷	۷ ۶۱۱	۵- ۹ ساله
۹/۹	۱۰/۰	۱۰/۰	۳ ۰۴۲	۳ ۱۴۰	۶ ۱۹۲	۱۰- ۱۴ ساله
۹/۰	۹/۴	۹/۲	۲ ۷۷۰	۲ ۹۳۴	۵ ۷۰۴	۱۵- ۱۹ ساله
۱/۱	۱۳/۳	۱۱/۲	۲ ۸۰۸	۴ ۱۶۱	۶ ۹۶۹	۲۰- ۲۴ ساله
۱۶/۱	۱۴/۷	۱۵/۴	۴ ۹۶۷	۴ ۶۱۰	۹ ۵۷۷	۲۵- ۳۴ ساله
۱۰/۸	۱۰/۶	۱۰/۷	۳ ۳۴۶	۳ ۳۲۱	۶ ۶۶۷	۳۵- ۴۴ ساله
۹/۰	۷/۷	۸/۳	۲ ۷۶۸	۲ ۴۱۸	۵ ۱۸۶	۴۵- ۵۴ ساله
۵/۵	۵/۵	۵/۵	۱ ۷۰۶	۱ ۷۱۰	۳ ۴۱۶	۵۵- ۶۴ ساله
۲/۹	۲/۵	۲/۷	۹۰۹	۷۸۵	۱ ۶۹۴	۶۵- ۷۴ ساله
۱/۰	۰/۸	۰/۹	۳۰۴	۲۴۷	۵۵۱	۷۵- ۸۴ ساله
۰/۳	۰/۳	۰/۳	۸۵	۹۱	۱۷۶	۸۵ ساله بیابا
-	-	-	۵	۷	۱۲	سن اظهار نشده
-	-	-	۲۲/۶	۲۲/۰	۲۲/۳	میان سنی
<b>بقیه نقاط حوزه سرشماری کرمان</b>						
۱۰۰/۰	۱۰۰/۰	۱۰۰/۰	۳۵ ۴۴۱	۳۵ ۶۷۱	۷۱ ۱۱۰	کلیه سنین
۱۷/۲	۱۷/۱	۱۷/۲	۶ ۰۹۸	۶ ۱۲۸	۱۲ ۲۲۶	کنتراز ۵ ساله
۳/۵	۳/۴	۳/۴	۱ ۲۲۷	۱ ۲۲۵	۲ ۴۵۲	کنتراز یکساله
۱۳/۷	۱۳/۷	۱۳/۷	۴ ۸۷۱	۴ ۹۰۳	۹ ۷۷۴	۱- ۴ ساله
۱۳/۱	۱۳/۵	۱۳/۷	۴ ۹۴۱	۴ ۸۰۶	۹ ۷۴۷	۵- ۹ ساله
۹/۶	۱۰/۱	۹/۷	۳ ۳۲۸	۳ ۶۰۰	۶ ۹۲۸	۱۰- ۱۴ ساله
۸/۰	۸/۲	۸/۱	۲ ۸۴۵	۲ ۹۲۳	۵ ۷۶۸	۱۵- ۱۹ ساله
۸/۶	۶/۴	۷/۵	۳ ۰۳۵	۳ ۳۶۷	۵ ۴۰۲	۲۰- ۲۴ ساله
۱۵/۴	۱۵/۳	۱۵/۴	۵ ۴۷۳	۵ ۴۷۰	۱۰ ۹۴۳	۲۵- ۳۴ ساله
۹/۸	۱۰/۲	۱۰/۲	۳ ۴۶۷	۳ ۷۹۴	۷ ۲۶۱	۳۵- ۴۴ ساله
۸/۱	۸/۰	۸/۰	۲ ۸۷۵	۲ ۸۴۰	۵ ۷۱۵	۴۵- ۵۴ ساله
۵/۳	۵/۹	۵/۶	۱ ۸۷۸	۲ ۰۸۸	۳ ۹۶۶	۵۵- ۶۴ ساله
۲/۸	۳/۳	۳/۰	۹۸۳	۱ ۱۶۶	۲ ۱۴۹	۶۵- ۷۴ ساله
۱/۰	۱/۲	۱/۱	۳۷۱	۴۲۰	۷۹۱	۷۵- ۸۴ ساله
۰/۴	۰/۵	۰/۵	۱۴۰	۱۷۵	۳۱۵	۸۵ ساله بیابا
-	-	-	۷	۲	۹	سن اظهار نشده
-	-	-	۲۰/۸	۲۰/۸	۲۰/۸	میان سنی

تعداد کل  
 کنتراز یکساله  
 کنتراز ۵ ساله  
 ۱- ۴ ساله  
 ۵- ۹ ساله  
 ۱۰- ۱۴ ساله  
 ۱۵- ۱۹ ساله  
 ۲۰- ۲۴ ساله  
 ۲۵- ۳۴ ساله  
 ۳۵- ۴۴ ساله  
 ۴۵- ۵۴ ساله  
 ۵۵- ۶۴ ساله  
 ۶۵- ۷۴ ساله  
 ۷۵- ۸۴ ساله  
 ۸۵ ساله بیابا  
 سن اظهار نشده  
 میان سنی  
 شهر کرمان  
 کلیه سنین  
 کنتراز ۵ ساله  
 کنتراز یکساله  
 ۱- ۴ ساله  
 ۵- ۹ ساله  
 ۱۰- ۱۴ ساله  
 ۱۵- ۱۹ ساله  
 ۲۰- ۲۴ ساله  
 ۲۵- ۳۴ ساله  
 ۳۵- ۴۴ ساله  
 ۴۵- ۵۴ ساله  
 ۵۵- ۶۴ ساله  
 ۶۵- ۷۴ ساله  
 ۷۵- ۸۴ ساله  
 ۸۵ ساله بیابا  
 سن اظهار نشده  
 میان سنی  
 بقیه نقاط حوزه سرشماری کرمان  
 کلیه سنین  
 کنتراز ۵ ساله  
 کنتراز یکساله  
 ۱- ۴ ساله  
 ۵- ۹ ساله  
 ۱۰- ۱۴ ساله  
 ۱۵- ۱۹ ساله  
 ۲۰- ۲۴ ساله  
 ۲۵- ۳۴ ساله  
 ۳۵- ۴۴ ساله  
 ۴۵- ۵۴ ساله  
 ۵۵- ۶۴ ساله  
 ۶۵- ۷۴ ساله  
 ۷۵- ۸۴ ساله  
 ۸۵ ساله بیابا  
 سن اظهار نشده  
 میان سنی

بینه جدول شماره ۲ - جمعیت بر حسب سن و جنس در حوزه سرشماری کرمان - آبانماه ۱۳۳۰ (نوامبر ۱۹۵۶)

چند درصد			تعداد			سن
زن	مرد	مرد و زن	زن	مرد	مرد و زن	
۱۰۰/۰	۱۰۰/۰	۱۰۰/۰	۲۰۰۰	۲۰۳۵	۱۲۸۵	کلیه سنین
۱۸/۳	۱۱/۷	۱۱/۰	۵۵۷	۳۳۹	۱۱۹۶	کثر از ۵ ساله
۳/۸	۲/۵	۳/۱	۱۱۰	۱۱۰	۲۲۰	کثر از یکساله
۱۴/۷	۱۳/۹	۱۵/۴	۴۴۷	۵۶۴	۱۷۱	۴-۱ ساله
۱۳/۸	۱۳/۸	۱۳/۸	۴۱۳	۴۴۵	۸۶۸	۶-۵ ساله
۱۱/۰	۱۰/۹	۱/۱	۴۷۶	۳۲۰	۶۰۶	۱۰-۱۴ ساله
۸/۷	۸/۶	۸/۷	۴۱۷	۳۷۸	۵۱۵	۱۵-۱۹ ساله
۱۰/۱	۸/۷	۹/۳	۳۰۷	۲۸۰	۵۸۷	۲۰-۲۴ ساله
۱۵/۷	۱۵/۳	۱۵/۵	۴۷۸	۴۱۵	۹۲۳	۲۵-۳۴ ساله
۸/۶	۹/۵	۹/۰	۴۱۲	۳۰۶	۵۶۸	۳۵-۴۴ ساله
۷/۸	۷/۰	۷/۳	۳۳۲	۲۲۶	۴۵۸	۴۵-۵۴ ساله
۵/۰	۴/۹	۵/۰	۱۵۲	۱۱۰	۳۱۲	۵۵-۶۴ ساله
۲/۶	۱/۸	۲/۲	۷۸	۵۸	۱۳۶	۶۵-۷۴ ساله
۰/۵	۰/۵	۰/۵	۱۵	۱۵	۳۰	۷۵-۸۴ ساله
۰/۱	۰/۱	۰/۱	۲	۲	۴	۸۵ ساله بیلا
-	-	-	-	-	-	سن اظهار نشده
-	-	-	۲۰/۰	۱۸/۶	۱۹/۳	بیانه سنی
<b>مهاجر</b>						
۱۰۰/۰	۱۰۰/۰	۱۰۰/۰	۳۳۰۰	۳۰۳۱	۱۲۳۱	کلیه سنین
۱۷/۲	۱۹/۲	۱۸/۱	۵۵۰	۵۸۲	۱۱۳۲	کثر از ۵ ساله
۴/۱	۳/۸	۴/۰	۱۳۰	۱۱۷	۲۴۷	کثر از یکساله
۱۳/۱	۱۵/۳	۱۴/۹	۴۲۰	۴۶۵	۸۸۵	۴-۱ ساله
۱۳/۵	۱۴/۱	۱۳/۹	۴۳۳	۴۳۷	۸۷۰	۶-۵ ساله
۹/۲	۹/۰	۹/۱	۳۳۵	۳۷۲	۵۶۷	۱۰-۱۴ ساله
۷/۳	۸/۷	۸/۰	۲۳۴	۲۶۴	۴۹۸	۱۵-۱۹ ساله
۸/۳	۵/۴	۶/۹	۲۶۷	۱۶۳	۴۳۰	۲۰-۲۴ ساله
۱۵/۷	۱۴/۲	۱۴/۷	۴۸۸	۴۳۲	۹۲۰	۲۵-۳۴ ساله
۹/۱	۹/۹	۹/۸	۳۱۸	۳۰۰	۶۱۸	۳۵-۴۴ ساله
۸/۸	۷/۷	۸/۳	۳۸۲	۲۳۴	۵۱۶	۴۵-۵۴ ساله
۶/۰	۶/۰	۶/۰	۱۹۳	۱۸۳	۳۷۶	۵۵-۶۴ ساله
۳/۰	۳/۷	۳/۳	۶۵	۱۱۹	۱۸۴	۶۵-۷۴ ساله
۱/۱	۱/۳	۱/۱	۳۴	۳۷	۷۱	۷۵-۸۴ ساله
۰/۳	۰/۸	۰/۵	۲	۲۳	۲۵	۸۵ ساله بیلا
-	-	-	-	-	-	سن اظهار نشده
-	-	-	۲۱/۶	۱۹/۳	۲۰/۶	بیانه سنی
<b>نقاط کثر از ۵۰۰۰ نفر</b>						
۱۰۰/۰	۱۰۰/۰	۱۰۰/۰	۲۹۱۹۱	۲۹۴۰۵	۵۸۵۹۶	کلیه سنین
۱۷/۱	۱۶/۷	۱۶/۹	۴۹۹۱	۴۹۰۷	۹۸۹۸	کثر از ۵ ساله
۳/۴	۳/۱	۳/۴	۹۸۷	۹۹۳	۱۹۸۰	کثر از یکساله
۱۳/۷	۱۳/۳	۱۳/۵	۴۰۰۴	۳۹۱۴	۷۹۱۸	۴-۱ ساله
۱۴/۰	۱۳/۳	۱۳/۷	۴۰۸۵	۳۹۳۴	۸۰۰۹	۶-۵ ساله
۹/۱	۱۰/۲	۹/۸	۳۷۵۷	۳۶۹۸	۷۴۵۵	۱۰-۱۴ ساله
۸/۰	۸/۱	۸/۱	۳۴۴۴	۳۳۸۱	۶۸۲۵	۱۵-۱۹ ساله
۸/۴	۶/۲	۷/۳	۳۴۶۱	۳۳۲۴	۶۷۸۵	۲۰-۲۴ ساله
۱۵/۴	۱۵/۱	۱۵/۴	۴۵۰۷	۴۴۴۳	۸۹۵۰	۲۵-۳۴ ساله
۹/۹	۱۰/۸	۱۰/۴	۳۸۸۷	۳۸۸۸	۷۰۷۵	۳۵-۴۴ ساله
۸/۳	۸/۱	۸/۱	۳۳۶۱	۳۳۸۰	۶۷۴۱	۴۵-۵۴ ساله
۵/۳	۵/۱	۵/۱	۱۵۳۲	۱۷۴۵	۳۲۷۷	۵۵-۶۴ ساله
۳/۸	۳/۱	۳/۱	۸۱۰	۹۹۶	۱۸۰۶	۶۵-۷۴ ساله
۱/۱	۱/۳	۱/۲	۳۲۳	۳۶۸	۶۹۱	۷۵-۸۴ ساله
۰/۴	۰/۵	۰/۵	۱۲۹	۱۴۹	۲۷۸	۸۵ ساله بیلا
-	-	-	-	-	-	سن اظهار نشده
-	-	-	۲۰/۸	۲۱/۳	۲۱/۱	بیانه سنی

جدول شماره ۴ - وضع زناشویی برحسب سن و جنس در جمعیت از ۱۵ ساله بیالای حوزه سرشماری کرمان و آبانماه ۱۳۳۵ (توامبر ۱۹۵۶)  
(سن اظهار نشده نیز جز جمع سنین از ۱۵ ساله بیالا منظور شده است)

ازدواج نکرد	بی همسر		دارای همسر		جمع	سن و جنس
	در انتظار	در اثر فوت	چند درصد	تعداد		
۱۱۰۸۶	۵۳۴	۱۰۵۳	۶۲/۲	۲۵۷۵۳	۴۱۰۴۹	جمع از ۱۵ ساله بیالا
۵۸۰۲	۲	-	۰/۱	۵۳	۵۸۵۷	۱۹-۱۵ ساله
۵۲۳۶	۳۴	۱	۱۷/۹	۱۱۴۹	۶۴۲۸	۲۰-۲۴ ساله
۲۴۲۷	۱۴۵	۵۳	۷۳/۱	۷۰۶۵	۱۰۰۸۰	۲۵-۳۴ ساله
۳۵۹	۱۷۷	۱۶	۱۱/۸	۶۵۳۳	۷۱۱۵	۳۵-۴۴ ساله
۱۶۱	۱۲۲	۱۶۵	۱۱/۵	۴۸۱۰	۵۴۵۸	۴۵-۵۴ ساله
۵۹	۶۵	۲۷۸	۸۹/۴	۳۳۹۳	۳۷۱۸	۵۵-۶۴ ساله
۲۱	۳۰	۲۵۱	۸۴/۵	۱۶۴۹	۱۹۵۱	۶۵-۷۴ ساله
۸	۷	۱۳۵	۷۹/۰	۵۲۷	۶۱۷	۷۵-۸۴ ساله
۱	۲	۷۶	۷۰/۳	۱۸۷	۲۶۶	۸۵ ساله بیالا
۰	-	-	۰	۰	۰	سن اظهار نشده
۵۸۵۵	۱۳۵۵	۷۴۵۰	۶۴/۳	۲۶۱۸۲	۴۰۷۴۲	جمع از ۱۵ ساله بیالا
۳۸۱۱	۶۰	۱۰	۲۹/۵	۱۶۵۴	۵۶۱۵	۱۹-۱۵ ساله
۱۰۹۳	۱۷۸	۳۹	۷۷/۶	۴۵۳۳	۵۸۴۳	۲۰-۲۴ ساله
۵۶۵	۳۹۲	۲۶۵	۸۸/۳	۶۲۱۸	۱۰۴۴۰	۲۵-۳۴ ساله
۷۶	۲۱۵	۸۷۵	۸۱/۷	۵۵۶۷	۶۸۱۳	۳۵-۴۴ ساله
۱۵۱	۲۰۹	۱۸۸۴	۶۰/۲	۳۳۹۹	۵۶۴۲	۴۵-۵۴ ساله
۴۵	۸۱	۲۱۱۳	۲۷/۳	۱۳۳۷	۳۵۸۴	۵۵-۶۴ ساله
۱۹	۲۴	۱۴۷۶	۱۹/۷	۳۳۳	۱۸۶۲	۶۵-۷۴ ساله
۸	۷	۵۸۰	۱۱/۱	۸۰	۶۷۵	۷۵-۸۴ ساله
۴	۱	۲۰۵	۶/۷	۱۵	۲۲۵	۸۵ ساله بیالا
۳	-	۳	۰	۰	۱۲	سن اظهار نشده
۸۲۳۵	۳۶۵	۴۵۹	۵۵/۳	۱۱۲۲۵	۲۰۲۸۴	جمع از ۱۵ ساله بیالا
۲۹۱۱	۲	-	۰/۷	۲۱	۲۹۳۴	۱۹-۱۵ ساله
۳۵۹۲	۲۴	۴	۱۳/۰	۵۴۱	۴۱۶۱	۲۰-۲۴ ساله
۱۳۲۱	۱۱	۱۱	۱۱/۰	۳۱۷۹	۴۶۱۰	۲۵-۳۴ ساله
۲۳۱	۱۰	۲۷	۸۹/۵	۲۹۷۳	۳۳۳۱	۳۵-۴۴ ساله
۱۰۸	۷۱	۷۴	۸۱/۲	۲۱۵۷	۲۴۱۸	۴۵-۵۴ ساله
۴۵	۱۹	۱۴۱	۸۱/۳	۱۴۷۵	۱۷۱۰	۵۵-۶۴ ساله
۱۸	۲۲	۱۶۱	۷۸/۱	۶۱۹	۷۸۵	۶۵-۷۴ ساله
۴	۷	۴۳	۷۸/۱	۱۱۳	۲۴۷	۷۵-۸۴ ساله
۱	۱	۲۵	۰	۱۴	۱۶۱	۸۵ ساله بیالا
۴	-	-	۰	۰	۰	سن اظهار نشده
۳۳۱۲	۹۰۴	۱۰۳۳	۵۸/۶	۱۱۵۱۹	۱۴۶۶۸	جمع از ۱۵ ساله بیالا
۱۹۹۶	۴۲	۰	۲۱/۲	۷۷۷	۲۷۷۰	۱۹-۱۵ ساله
۶۶۶	۱۳۳	۲۲	۷۰/۷	۱۱۸۷	۳۸۰۸	۲۰-۲۴ ساله
۳۶۷	۲۸۷	۱۶۷	۸۳/۶	۱۱۵۱	۴۶۱۷	۲۵-۳۴ ساله
۱۶	۲۰۵	۵۴۷	۷۷/۰	۱۵۷۵	۴۳۴۶	۳۵-۴۴ ساله
۱۲۱	۱۶۵	۱۰۵۶	۵۱/۶	۳۴۲۸	۲۷۶۸	۴۵-۵۴ ساله
۳۲	۵۱	۱۱۱۶	۲۱/۷	۵۰۷	۱۷۰۶	۵۵-۶۴ ساله
۸	۱۶	۷۶۸	۱۲/۱	۱۱۷	۳۰۹	۶۵-۷۴ ساله
۲	۴	۲۷۷	۱/۱	۲۱	۳۰۴	۷۵-۸۴ ساله
۱	۱	۸۰	۰	۰	۸۵	۸۵ ساله بیالا
-	-	۳	۰	۰	۰	سن اظهار نشده

در مواردیکه جمع کمتر از ۱۰۰ باشد چند درصد نشان داده نمیشود.

تعداد کل جمعیت از ۱۵ ساله بیالا

بقیه جدول شماره ۴ - وضع زناشویی بر حسب سن و جنس در جمعیت از ۱۵ ساله به بالای حوزه سرشماری کرمان و آبانماه ۱۳۳۰ (دومین بار ۱۹۵۶)  
(سن اظهار نشده نیز جز جمع سنین از ۱۵ ساله بیلا منظور نشده است)

ازدواج نکرده	بی همسر		دارای همسر		جمع	سن و جنس
	در اثر طلاق	در اثر فوت	چند درصد	تعداد		
						<b>بقیه نقاط حوزه سرشماری کرمان</b>
						<b>میرد</b>
						جمع از ۱۵ ساله بیلا - - - - -
۵۸۵۴	۱۶۹	۵۱۴	۶۸/۷	۱۴۰۲۸	۲۹۱۴۵	۱۹-۱۵ ساله - - - - -
۲۸۹۹	-	-	۱/۱	۲۱	۲۹۲۲	۲۰-۲۴ ساله - - - - -
۱۶۴۴	۱۰	۵	۲۶/۱	۶۰۸	۲۹۲۷	۲۵-۳۴ ساله - - - - -
۱۱۱۶	۵۴	۳۴	۷۸/۰	۴۲۶۱	۵۴۷۰	۳۵-۴۴ ساله - - - - -
۱۲۸	۳۷	۶۱	۱۲/۸	۲۵۶۰	۳۷۹۴	۴۵-۵۴ ساله - - - - -
۵۲	۴۲	۹۱	۱۲/۱	۲۶۵۲	۲۸۴۰	۵۵-۶۴ ساله - - - - -
						۶۴-۷۳ ساله - - - - -
۱۴	۱۶	۱۳۷	۱۲/۰	۱۹۲۱	۲۰۸۸	۷۴-۸۳ ساله - - - - -
۳	۸	۱۲۵	۸۸/۳	۱۰۳۰	۱۱۶۶	۸۴-۹۳ ساله - - - - -
۴	-	۸۲	۲۶/۵	۳۳۴	۴۲۰	۷۵-۸۳ ساله - - - - -
-	۱	۵۱	۷۰/۳	۱۲۲	۱۷۵	۸۵ ساله بیلا - - - - -
۱	-	-	#	۱	۲	سن اظهار نشده - - - - -
						<b>زن</b>
						جمع از ۱۵ ساله بیلا - - - - -
۲۶۶۲	۳۵۱	۲۴۱۷	۶۶/۶	۱۴۶۲۲	۲۱۰۷۴	۱۹-۱۵ ساله - - - - -
۱۸۱۵	۱۸	۵	۳۴/۶	۹۲۷	۲۸۴۵	۲۰-۲۴ ساله - - - - -
۴۲۷	۴۵	۱۷	۸۳/۱	۲۰۴۶	۳۰۳۵	۲۵-۳۴ ساله - - - - -
۱۱۸	۱۰۵	۱۰۳	۹۲/۶	۵۰۶۷	۵۴۲۲	۳۵-۴۴ ساله - - - - -
۵۷	۹۰	۳۲۸	۸۶/۲	۲۹۹۲	۳۴۶۷	۴۵-۵۴ ساله - - - - -
۳۰	۴۴	۸۳۰	۶۸/۶	۱۱۲۱	۲۸۷۵	۵۵-۶۴ ساله - - - - -
						۶۴-۷۳ ساله - - - - -
۱۲	۷۸	۶۶۷	۴۴/۲	۸۳۰	۱۸۷۸	۷۴-۸۳ ساله - - - - -
۱۱	۸	۷۰۸	۲۶/۰	۲۵۶	۹۸۳	۸۴-۹۳ ساله - - - - -
۶	۲	۳۰۲	۱۵/۱	۵۹	۳۷۱	۷۵-۸۳ ساله - - - - -
۲	-	۱۲۵	۸/۶	۱۲	۱۴۰	۸۵ ساله بیلا - - - - -
۳	-	۱	#	۲	۲	سن اظهار نشده - - - - -
						<b>کوک</b>
						<b>میرد</b>
						جمع از ۱۵ ساله بیلا - - - - -
۵۱۷	۱۲	۳۲	۶۶/۱	۱۲۵۱	۱۸۲۱	۱۹-۱۵ ساله - - - - -
۲۷۲	-	-	۱/۸	۵	۲۷۸	۲۰-۲۴ ساله - - - - -
۱۵۹	۴	۱	۴۱/۶	۱۱۶	۲۸۰	۲۵-۳۴ ساله - - - - -
۲۴	۴	۱	۸۴/۰	۴۱۶	۴۶۵	۳۵-۴۴ ساله - - - - -
۸	۱	۱	۹۶/۷	۲۶۶	۳۰۶	۴۵-۵۴ ساله - - - - -
۲	۲	۶	۱۵/۶	۴۱۶	۴۱۶	۵۵-۶۴ ساله - - - - -
						۶۴-۷۳ ساله - - - - -
۱	۱	۸	۹۲/۸	۱۵۰	۱۶۰	۷۴-۸۳ ساله - - - - -
-	۱	۱۳	#	۴۴	۵۸	۸۴-۹۳ ساله - - - - -
-	-	۱	#	۱۴	۱۵	۷۵-۸۳ ساله - - - - -
-	-	۱	#	۲	۳	۸۵ ساله بیلا - - - - -
-	-	-	-	-	-	سن اظهار نشده - - - - -
						<b>زن</b>
						جمع از ۱۵ ساله بیلا - - - - -
۲۰۸	۳۶	۲۶۶	۷۱/۶	۱۴۸۴	۱۷۹۹	۱۹-۱۵ ساله - - - - -
۱۵۲	-	۱	۴۲/۷	۱۱۴	۲۶۷	۲۰-۲۴ ساله - - - - -
۲۵	۶	۲	۸۶/۰	۲۶۴	۳۰۷	۲۵-۳۴ ساله - - - - -
۱۵	۶	۷	۹۲/۵	۴۴۷	۴۷۸	۳۵-۴۴ ساله - - - - -
۲	۵	۲۴	۸۸/۲	۲۳۱	۲۶۲	۴۵-۵۴ ساله - - - - -
۲	۸	۶۵	۶۷/۷	۱۵۷	۲۳۲	۵۵-۶۴ ساله - - - - -
						۶۴-۷۳ ساله - - - - -
۲	۵	۹۱	۵۲/۶	۵۵	۱۵۳	۷۴-۸۳ ساله - - - - -
-	۲	۱۶۰	#	۱۵	۷۸	۸۴-۹۳ ساله - - - - -
-	-	۱۴	#	۱	۱۵	۷۵-۸۳ ساله - - - - -
-	-	۲	-	-	۲	۸۵ ساله بیلا - - - - -
-	-	-	-	-	-	سن اظهار نشده - - - - -



بقیه جدول شماره ۴ - وضع زناشویی بر حسب سن و جنس در جمعیت از ۱۵ ساله بیالای حوزه سرشماری کرمان، آبانماه ۱۳۲۵ (نوامبر ۱۹۵۶)  
(سن اظهار نشده نیز جزء جمع سنین از ۱۵ ساله بیالا منظور شده است)

ازدواج کرده	بی همسر		دارای همسر		جمع	سن و جنس
	در اثر طلاق	در اثر فوت	چند درصد	تعداد		
۴۵۳	۲۳	۶۶	۷۰/۱	۱۲۶۶	۱۷۴۸	<b>ماهان</b> بیرک جمع از ۱۵ ساله بیالا -
۶۶۳	-	-	۰/۱	۱	۲۶۴	۱۱-۱۵ ساله
۱۰۵	۱	۱	۳۴/۴	۵۲	۱۶۳	۱۶-۲۰ ساله
۷۰	۱۰	۵	۸۱/۳	۳۵۱	۴۳۲	۲۱-۲۵ ساله
۱۱	۲	۵	۶۴/۰	۲۸۲	۳۰۰	۲۶-۳۰ ساله
۲	۷	۸	۱۲/۷	۲۱۷	۲۳۴	۳۱-۳۵ ساله
-	۲	۸	۶۴/۵	۱۷۳	۱۸۳	۳۶-۴۰ ساله
-	-	۱۰	۱۰۰/۰	۱۰۲	۱۱۲	۴۱-۴۵ ساله
۲	-	۷	"	۳۸	۴۷	۴۶-۵۰ ساله
-	۱	۶	"	۱۶	۲۳	۵۱-۵۵ ساله
-	-	-	"	-	-	سن اظهار نشده
۴۱۸	۳۷	۳۷۵	۶۷/۲	۱۲۶۲	۱۹۲۶	<b>زن</b> جمع از ۱۵ ساله بیالا -
۱۴۹	۱	۱	۳۵/۵	۸۳	۲۳۱	۱۱-۱۵ ساله
۴۱	۳	۳	۸۲/۴	۲۷۰	۲۶۷	۱۶-۲۰ ساله
۱۱	۱۴	۱۵	۶۰/۲	۴۴۰	۴۸۸	۲۱-۲۵ ساله
۵	۱۲	۳۷	۸۳/۰	۲۶۴	۳۱۸	۲۶-۳۰ ساله
۲	۴	۶۴	۶۴/۵	۱۸۲	۲۸۲	۳۱-۳۵ ساله
-	۳	۱۱۱	۴۰/۶	۷۶	۱۶۳	۳۶-۴۰ ساله
۲	-	۷۳	"	۲۰	۶۵	۴۱-۴۵ ساله
-	-	۲۲	"	۱	۳۴	۴۶-۵۰ ساله
-	-	۸	"	۱	۶	۵۱-۵۵ ساله
-	-	-	"	۲	۲	سن اظهار نشده
۴۸۸۴	۱۲۳	۵۱۶	۶۸/۵	۱۲۰۴۳	۱۷۵۷۶	<b>بقیه نقاط گستر از ۵۰۰ متر</b> بیرک جمع از ۱۵ ساله بیالا -
۲۳۵۵	-	-	۱/۱	۲۶	۲۳۸۱	۱۱-۱۵ ساله
۱۳۸۰	۵	۳	۱۳/۶	۴۳۱	۱۸۴۴	۱۶-۲۰ ساله
۱۷۲	۴۰	۳۲	۷۷/۰	۳۴۹۹	۴۵۴۳	۲۱-۲۵ ساله
۱۰۹	۲۴	۶۳	۹۳/۵	۲۹۸۲	۳۱۸۸	۲۶-۳۰ ساله
۴۹	۳۴	۷۷	۱۳/۳	۲۲۲۰	۲۳۸۰	۳۱-۳۵ ساله
۱۳	۱۳	۱۲۱	۹۱/۶	۱۵۹۸	۱۷۴۵	۳۶-۴۰ ساله
۳	۷	۱۰۲	۸۸/۸	۸۸۴	۹۶۱	۴۱-۴۵ ساله
۲	-	۷۴	۷۶/۲	۶۶۲	۳۶۸	۴۶-۵۰ ساله
-	-	۴۴	۷۰/۵	۱۰۵	۱۴۹	۵۱-۵۵ ساله
۱	-	-	"	۱	۲	سن اظهار نشده
۲۲۱۷	۲۷۸	۲۷۷۶	۶۹/۶	۱۲۰۸۷	۱۷۳۵۸	<b>زن</b> جمع از ۱۵ ساله بیالا -
۱۵۹۴	۱۷	۳	۳۱/۱	۷۳۰	۲۳۴۴	۱۱-۱۵ ساله
۳۵۱	۳۲	۱۲	۸۳/۸	۲۰۶۲	۲۴۶۱	۱۶-۲۰ ساله
۱۶۴	۸۲	۸۱	۶۲/۷	۴۱۸۰	۴۵۰۷	۲۱-۲۵ ساله
۵۰	۷۳	۲۱۷	۸۴/۵	۲۴۶۷	۲۸۸۷	۲۶-۳۰ ساله
۲۶	۳۲	۶۷۱	۶۱/۱	۱۶۳۲	۲۳۶۱	۳۱-۳۵ ساله
۱۱	۳۰	۷۶۵	۴۵/۴	۲۱۶	۱۵۳۲	۳۶-۴۰ ساله
۶	۵	۵۷۵	۲۷/۳	۲۲۱	۸۱۰	۴۱-۴۵ ساله
۶	۳	۲۵۶	۱۷/۷	۵۷	۳۲۲	۴۶-۵۰ ساله
۳	-	۱۱۵	۸/۵	۱۱	۱۲۹	۵۱-۵۵ ساله
۲	-	۱	"	۱	۵	سن اظهار نشده

جدول شماره ۵ - وضع سواد بر حسب سن و جنس در جمعیت ازده ساله بیالای حوزه سرشماری کرمان پیاپی ۱۳۳۵ (نوامبر ۱۹۵۱)  
(سن اظهار نشده نیز جز جمع سنین ازده ساله بیالا منظور شده است)

آنهاست که وضع سوادشان اظهار نشده	نمونه‌اند بخوانند و ننویسند	فقط بنویسند	می‌توانند بخوانند و ننویسند (با سواد)			جمع کل	سن و جنس
			تخصیلات رسمی ندارند	تخصیلات رسمی دارند	چند درصد		
							<b>کل حوزه سرشماری کرمان</b>
							<b>مردوزن</b>
							جمع ازده ساله بیالا
۱۴۰	۷۳ ۶۷۱	۲ ۱۰۲	۲ ۶۸۴	۱۱ ۶۸۹	۲۰ / ۳	۱۱ ۳۷۳	۱۵ ۲۶۱
							----- ۱۴-۱۰ ساله
۳۶	۷ ۶۱۷	۸۰	۱۶۳	۵ ۱۱۱	۴۰ / ۶	۵ ۳۰۴	۱۳ ۱۲۰
							----- ۱۵-۱۰ ساله
۱۶	۷ ۷۰۱	۱۲۳	۱۳۱	۳ ۴۱۸	۲۱ / ۶	۳ ۶۶۱	۱۱ ۴۷۲
							----- ۲۰-۱۴ ساله
۱۵	۱ ۵۰۳	۱۲۸	۱۸۴	۲ ۳۴۱	۲۰ / ۶	۲ ۵۲۵	۱۲ ۲۷۱
							----- ۲۵-۲۰ ساله
۱۸	۱۶ ۱۰۲	۵۰۶	۵۰۷	۳ ۲۸۷	۱۹ / ۰	۳ ۸۹۴	۲۰ ۵۲۰
							----- ۳۵-۲۵ ساله
۱	۱۱ ۴۸۱	۴۳۶	۴۵۴	۱ ۵۴۳	۱۴ / ۴	۲ ۰۰۲	۱۳ ۹۲۸
							----- ۴۵-۳۵ ساله
							----- ۵۰-۴۵ ساله
۱۹	۱ ۴۴۰	۳۷۰	۵۵۲	۵۰۰	۱۰ / ۰	۱ ۰۹۲	۱۰ ۹۰۱
							----- ۵۵-۴۵ ساله
۸	۱ ۵۴۱	۲۲۲	۴۲۸	۱۶۳	۸ / ۴	۶۶۱	۷ ۳۸۲
							----- ۶۵-۵۵ ساله بیالا
۱۳	۵ ۲۳۰	۱۳۶	۲۳۰	۶۷	۵ / ۲	۲۶۷	۵ ۶۷۶
							----- سن اظهار نشده
-	۱۱	۱	-	۱	#	۱	۲۱
							<b>مرد</b>
							جمع ازده ساله بیالا
۴۷	۳۳ ۹۴۷	۱ ۰۶۱	۲ ۰۹۷	۱۱ ۰۶۷	۲۷ / ۳	۱۳ ۱۶۴	۴۸ ۱۶۶
							----- ۱۴-۱۰ ساله
۱۶	۳ ۵۱۱	۴۶	۹۰	۳ ۰۸۱	۴۷ / ۲	۳ ۱۷۶	۶ ۷۴۰
							----- ۱۵-۱۰ ساله
۱	۳ ۵۲۱	۳۲	۶۴	۲ ۲۳۱	۲۹ / ۲	۲ ۲۶۵	۵ ۸۵۷
							----- ۲۰-۱۴ ساله
۱۱	۴ ۵۸۱	۱۰۰	۱۳۲	۱ ۵۶۱	۲۶ / ۰	۱ ۷۳۲	۶ ۴۲۸
							----- ۲۵-۲۰ ساله
۶	۷ ۳۱۸	۲۳۱	۳۷۴	۲ ۲۴۸	۲۶ / ۰	۲ ۶۲۲	۱۰ ۰۸۰
							----- ۳۵-۲۵ ساله
۱	۵ ۳۶۲	۲۰۴	۳۵۸	۱ ۱۶۰	۲۱ / ۸	۱ ۵۴۸	۷ ۱۶۵
							----- ۴۵-۳۵ ساله
							----- ۵۰-۴۵ ساله
۵	۴ ۱۰۷	۲۰۲	۴۷۷	۴۶۷	۱۸ / ۰	۶۴۴	۵ ۲۵۸
							----- ۵۵-۴۵ ساله
-	۳ ۱۱۰	۱۶۶	۳۸۵	۱۷۷	۱۴ / ۸	۵۶۲	۳ ۷۲۸
							----- ۶۵-۵۵ ساله بیالا
۱	۲ ۵۲۷	۸۰	۲۶۶	۶۰	۹ / ۶	۲۷۶	۲ ۸۸۴
							----- سن اظهار نشده
-	۲	۱	-	۱	#	۱	۱
							<b>زن</b>
							جمع ازده ساله بیالا
۴۳	۳۹ ۶۲۹	۱ ۰۹۱	۵۸۷	۵ ۶۶۲	۱۳ / ۲	۱۲ ۰۰۹	۴۷ ۱۶۲
							----- ۱۴-۱۰ ساله
۱۶	۳ ۵۱۱	۴۶	۹۰	۳ ۰۸۱	۴۷ / ۲	۳ ۱۷۶	۶ ۷۴۰
							----- ۱۵-۱۰ ساله
۱	۳ ۵۲۱	۳۲	۶۴	۲ ۲۳۱	۲۹ / ۲	۲ ۲۶۵	۵ ۸۵۷
							----- ۲۰-۱۴ ساله
۱۱	۴ ۵۸۱	۱۰۰	۱۳۲	۱ ۵۶۱	۲۶ / ۰	۱ ۷۳۲	۶ ۴۲۸
							----- ۲۵-۲۰ ساله
۶	۷ ۳۱۸	۲۳۱	۳۷۴	۲ ۲۴۸	۲۶ / ۰	۲ ۶۲۲	۱۰ ۰۸۰
							----- ۳۵-۲۵ ساله
۱	۵ ۳۶۲	۲۰۴	۳۵۸	۱ ۱۶۰	۲۱ / ۸	۱ ۵۴۸	۷ ۱۶۵
							----- ۴۵-۳۵ ساله
							----- ۵۰-۴۵ ساله
۵	۴ ۱۰۷	۲۰۲	۴۷۷	۴۶۷	۱۸ / ۰	۶۴۴	۵ ۲۵۸
							----- ۵۵-۴۵ ساله
-	۳ ۱۱۰	۱۶۶	۳۸۵	۱۷۷	۱۴ / ۸	۵۶۲	۳ ۷۲۸
							----- ۶۵-۵۵ ساله بیالا
۱	۲ ۵۲۷	۸۰	۲۶۶	۶۰	۹ / ۶	۲۷۶	۲ ۸۸۴
							----- سن اظهار نشده
-	۲	۱	-	۱	#	۱	۱
							<b>سرکرمان</b>
							<b>مردوزن</b>
							جمع ازده ساله بیالا
۸۳	۱۹ ۳۷۱	۱ ۴۰۷	۱ ۸۳۴	۱۳ ۵۴۱	۲۳ / ۳	۱۵ ۲۸۳	۴۶ ۱۴۴
							----- ۱۴-۱۰ ساله
۱۶	۳ ۰۲۹	۳۷	۹۷	۴ ۰۱۳	۶۶ / ۴	۴ ۱۱۰	۶ ۱۹۲
							----- ۱۵-۱۰ ساله
۱۳	۳ ۷۰۰	۷۳	۶۸	۲ ۸۵۰	۵۱ / ۶	۲ ۶۱۸	۵ ۷۰۴
							----- ۲۰-۱۴ ساله
۱۱	۴ ۶۷۲	۱۵۶	۱۳۴	۱ ۶۶۵	۳۰ / ۵	۲ ۱۲۹	۶ ۹۶۱
							----- ۲۵-۲۰ ساله
۱۱	۶ ۱۴۰	۳۴۸	۳۳۷	۲ ۷۴۱	۳۲ / ۶	۳ ۰۷۸	۹ ۵۷۷
							----- ۳۵-۲۵ ساله
۴	۴ ۷۵۴	۲۶۳	۲۶۶	۱ ۳۰۰	۲۴ / ۴	۱ ۶۶۶	۶ ۶۶۷
							----- ۴۵-۳۵ ساله
							----- ۵۰-۴۵ ساله
۱۲	۴ ۰۶۱	۲۵۴	۴۱۱	۴۴۰	۱۶ / ۴	۸۵۱	۵ ۱۸۶
							----- ۵۵-۴۵ ساله
۵	۳ ۷۸۵	۱۶۳	۳۰۸	۱۵۵	۱۳ / ۶	۴۶۳	۳ ۴۱۶
							----- ۶۵-۵۵ ساله بیالا
۱۱	۲ ۳۱۹	۸۲	۱۶۳	۴۶	۸ / ۶	۲۰۶	۲ ۴۲۱
							----- سن اظهار نشده
-	۱	۱	-	۱	#	۱	۱۲

\* در مواردیکه جمع کل کمتر از ۱۰۰ باشد چند درصد نشان داده نمیشود.

بینه جدول شماره ۵ - وضع سواد برحسب سن و جنس در جمعیت ازده ساله بیالای حوزه سرشماری کرمان - آبانماه ۱۳۳۵ (شماره ۱۹۵۶)

(سن اظهار نشده نیز جزء جمع سنین ازده ساله بیالانظر شده است)

آنها بیکه وضع سواد نشان اظهار نشده	میخوانند و بنویسند	نقطه میخوانند	میخوانند بخوانند و بنویسند (با سواد)			جمع کل	سن و جنس	
			تعمیرات رسمی ندارند	تعمیرات رسمی دارند	چند درصد			
۲۵	۱۹۷۷	۶۵۴	۱۴۰۶	۸۰۹۴	۴۱/۷	۹۹۹۸	۲۳۴۲۴	جمع ازده ساله بیالا
۷	۸۲۵	۷	۳۹	۲۱۱۲	۷۲/۳	۱۳۰۱	۲۱۴۰	۱۰-۱۴ ساله
۶	۱۱۴۴	۱۹	۲۶	۱۷۳۹	۶۰/۲	۱۷۲۵	۲۱۳۴	۱۵-۱۹ ساله
۸	۲۶۳۴	۷۹	۱۰۰	۱۳۴۰	۳۴/۳	۱۴۴۰	۴۱۳۹	۲۰-۲۴ ساله
۳	۲۵۰۰	۱۵۸	۲۳۲	۱۷۱۶	۴۲/۳	۱۹۴۹	۴۶۱۰	۲۵-۲۹ ساله
-	۱۹۸۲	۱۳۱	۲۲۸	۹۷۰	۳۶/۴	۱۴۰۸	۳۳۲۱	۳۰-۳۴ ساله
-	۱۵۶۸	۱۲۷	۲۴۷	۳۷۶	۱۷/۵	۷۲۳	۲۴۱۸	۳۵-۳۹ ساله
-	۱۲۰۷	۸۹	۲۷۱	۱۴۲	۲۴/۲	۴۶۴	۱۷۱۰	۴۰-۴۴ ساله
۱	۸۸۷	۴۳	۱۵۲	۴۰	۱۷/۱	۱۹۲	۱۱۲۳	۴۵-۴۹ ساله بیالا
-	-	۱	-	۶	*	۶	۷	سن اظهار نشده
۵۸	۱۶۵۴۸	۷۵۲	۴۹۸	۴۹۵۷	۲۳/۷۷	۵۳۵۵	۲۲۷۲۰	جمع ازده ساله بیالا
۹	۱۲۰۴	۳۰	۵۸	۱۷۵۱	۵۹/۳	۱۸۰۹	۳۰۵۲	۱۰-۱۴ ساله
۷	۱۵۵۶	۵۴	۴۲	۱۱۱۱	۴۱/۶	۱۱۵۳	۲۷۷۰	۱۵-۱۹ ساله
۳	۲۰۳۹	۷۷	۳۶	۶۵۵	۲۴/۵	۶۸۹	۲۸۰۸	۲۰-۲۴ ساله
۸	۳۶۴۰	۱۹۰	۱۰۴	۱۰۲۵	۲۲/۷	۱۱۲۹	۴۹۶۷	۲۵-۲۹ ساله
۴	۲۷۷۲	۱۶۱	۷۸	۲۳۰	۱۲/۲	۴۰۸	۳۳۴۶	۳۰-۳۴ ساله
۱۲	۲۵۰۱	۱۲۷	۶۴	۶۴	۴/۶	۱۲۸	۲۷۶۸	۳۵-۳۹ ساله
۵	۱۵۷۸	۷۴	۳۷	۱۲	۲/۸	۴۹	۱۷۰۶	۴۰-۴۴ ساله
۱۰	۱۳۳۱	۳۶	۱۱	۶	۱/۴	۱۷	۱۹۹۸	۴۵-۴۹ ساله بیالا
-	۲	-	-	۳	*	۳	*	سن اظهار نشده
۵۷	۱۴۴۰۵	۶۶۵	۸۵۰	۳۳۱۰	۸/۱	۳۱۹۰	۴۹۱۴۷	جمع ازده ساله بیالا
۲۳	۵۶۶۸	۴۳	۹۶	۱۰۹۸	۱۷/۲	۱۱۹۴	۶۹۹۸	۱۰-۱۴ ساله
۶	۵۰۰۱	۵۰	۶۳	۶۱۸	۱۲/۳	۷۱۱	۵۷۶۸	۱۵-۱۹ ساله
۴	۴۸۳۰	۷۲	۵۰	۳۱۶	۷/۵	۳۹۶	۵۳۰۲	۲۰-۲۴ ساله
۷	۹۹۶۲	۱۵۸	۱۷۰	۶۴۶	۷/۵	۸۱۶	۱۰۹۴۳	۲۵-۲۹ ساله
۵	۱۷۲۷	۱۴۳	۱۴۲	۲۱۳	۵/۳	۳۸۶	۷۱۶۱	۳۰-۳۴ ساله
۷	۵۳۵۱	۱۱۶	۱۴۱	۱۰۰	۴/۲	۲۴۱	۵۷۱۵	۳۵-۳۹ ساله
۳	۳۷۴۶	۵۹	۱۲۰	۳۸	۴/۰	۱۵۸	۳۱۶۶	۴۰-۴۴ ساله
۲	۳۱۱۱	۵۴	۶۷	۱۱	۲/۷	۸۸	۳۲۵۵	۴۵-۴۹ ساله بیالا
-	۱	-	-	-	*	-	۹	سن اظهار نشده
۱۲	۲۱۴۰۰	۳۵۷	۶۶۱	۲۴۷۵	۱۲/۸	۳۱۶۶	۲۴۷۴۵	جمع ازده ساله بیالا
۹	۲۶۹۴	۱۱	۵۱	۸۲۷	۲۴/۴	۸۷۸	۳۶۰۰	۱۰-۱۴ ساله
۳	۲۳۷۷	۱۲	۳۸	۴۹۲	۱۸/۱	۵۳۰	۲۱۲۳	۱۵-۱۹ ساله
۳	۱۶۴۷	۲۵	۳۳	۲۵۹	۱۲/۹	۲۹۲	۲۱۶۷	۲۰-۲۴ ساله
۱	۴۷۱۸	۷۸	۱۴۱	۵۳۲	۱۲/۳	۱۷۳	۵۴۷۰	۲۵-۲۹ ساله
۱	۳۳۸۰	۷۳	۱۲۰	۲۲۰	۴/۰	۳۴۰	۳۲۹۴	۳۰-۳۴ ساله
۵	۲۵۳۹	۷۵	۱۳۰	۹۹	۷/۸	۲۲۱	۲۸۴۰	۳۵-۳۹ ساله
-	۱۹۰۳	۳۷	۱۱۴	۳۴	۷/۱	۱۴۸	۲۰۸۸	۴۰-۴۴ ساله
-	۱۳۴۰	۳۷	۶۴	۲۰	۴/۸	۸۴	۱۷۶۱	۴۵-۴۹ ساله بیالا
-	۲	-	-	-	-	-	۲	سن اظهار نشده

\* در هر پارچه جمع کل کثیر از ۱۰۰ باشد چند درصد نشان داده نمیشود.

بنیه جدول شماره ۵ - وضع سواد بر حسب سن و جنس در جمعیت ازده ساله بیالای حوزه سرشماری کرمان : آبانماه ۱۳۳۵ (نوامبر ۱۳۳۶)

(سن اظهار نشده نیز جز جمع ستون ازده ساله بیالا شمرده است)

آبائیکه وضع سواد نشان اظهار نشده	نمیخوانند بخوانند و میخوانند	نقط میخوانند بخوانند	میخوانند بخوانند و نمیخوانند (یا سواد)			جمع کل	سن و جنس
			تحصیلات رسمی ندارند	تحصیلات رسمی دارند	چند درصد		
							<b>بقیه نقاط حوزه سرشماری کرمان</b>
							<b>زن</b>
۳۵	۲۲۲۰۵	۲۲۸	۱۵۶	۶۶۵	۲/۴	۸۲۱	۲۱۴۰۲
							جمع ازده ساله بیالا
							۱۰-۱۴ ساله
۱۴	۲۱۹۴	۲۴	۴۵	۲۷۱	۱/۵	۳۱۶	۲۳۳۸
							۱۵-۱۹ ساله
۳	۲۱۴۴	۲۷	۲۵	۱۵۶	۱/۸	۱۸۱	۲۸۴۶
							۲۰-۲۴ ساله
۱	۱۸۸۳	۴۷	۱۷	۸۲	۲/۴	۱۰۹	۲۰۲۵
							۲۵-۲۹ ساله
۶	۵۲۴۴	۸۰	۲۹	۱۱۴	۲/۶	۱۴۳	۵۴۹۳
							۳۰-۳۴ ساله
۴	۲۲۴۷	۷۰	۲۳	۲۳	۱/۳	۴۶	۳۴۱۷
							۳۵-۳۹ ساله
							۴۰-۴۴ ساله
۲	۲۸۱۲	۴۱	۱۱	۱	۰/۷	۲۰	۲۸۷۵
							۴۵-۴۹ ساله
۳	۱۸۴۳	۲۲	۳	۴	۰/۵	۱۰	۱۸۷۸
							۵۰-۵۴ ساله
۲	۱۴۷۱	۱۷	۲	۱	۰/۳	۴	۱۴۹۴
							۵۵-۵۹ ساله
	۷	-	-	-	-	-	۶۰ ساله بیالا
							سن اظهار نشده
							۷
							<b>کوک</b>
							<b>مرد و زن</b>
							جمع ازده ساله بیالا
۳	۲۸۸۶	۶۶	۱۲۱	۱۴۲	۱/۶	۲۶۳	۴۲۱۱
							۱۰-۱۴ ساله
۱	۵۴۵	۳	۲۴	۳۳	۱/۴	۵۷	۶۰۶
							۱۵-۱۹ ساله
۱	۵۰۵	۴	۱۳	۲۲	۱/۴	۳۵	۵۴۵
							۲۰-۲۴ ساله
-	۵۴۶	۸	۱۱	۲۲	۰/۶	۳۳	۵۸۷
							۲۵-۲۹ ساله
۱	۶۰۱	۱۳	۲۴	۳۴	۱/۰	۵۸	۶۷۳
							۳۰-۳۴ ساله
-	۵۱۰	۱۵	۲۴	۱۹	۲/۶	۴۳	۵۶۸
							۳۵-۳۹ ساله
-	۴۱۸	۱۶	۱۵	۱	۰/۲	۲۴	۴۵۸
							۴۰-۴۴ ساله
-	۳۰۰	۴	۷	۲	۲/۶	۹	۳۱۳
							۴۵-۴۹ ساله
-	۱۶۴	۳	۲	۱	۲/۳	۴	۱۷۱
							۵۰-۵۴ ساله
-	-	-	-	-	-	-	۵۵-۵۹ ساله
							سن اظهار نشده
							-
							<b>مرد</b>
							جمع ازده ساله بیالا
-	۱۸۹۳	۲۴	۱۰۶	۱۱۲	۱۰/۴	۲۴۴	۲۱۵۱
							۱۰-۱۴ ساله
-	۲۸۶	۲	۱۸	۲۴	۱۲/۷	۴۲	۳۳۰
							۱۵-۱۹ ساله
-	۲۵۰	-	۱۰	۱۸	۱۰/۱	۲۸	۲۲۸
							۲۰-۲۴ ساله
-	۲۴۸	۳	۱۰	۱۹	۱۰/۴	۲۹	۲۸۰
							۲۵-۲۹ ساله
-	۴۳۱	۶	۱۹	۳۱	۱۰/۶	۵۰	۴۹۵
							۳۰-۳۴ ساله
-	۳۵۱	۷	۲۲	۱۸	۱۳/۱	۴۰	۳۰۶
							۳۵-۳۹ ساله
-	۱۹۲	۱۱	۱۴	۹	۱۰/۳	۲۳	۲۱۶
							۴۰-۴۴ ساله
-	۱۴۸	۴	۶	۲	۰/۰	۸	۱۶۰
							۴۵-۴۹ ساله
-	۷۱	۱	۲	۱	-	۴	۷۶
							۵۰-۵۴ ساله
-	-	-	-	-	-	-	سن اظهار نشده
							-
							<b>زن</b>
							جمع ازده ساله بیالا
۳	۱۹۹۶	۲۲	۱۱	۲۰	۱/۶	۴۳	۲۰۷۰
							۱۰-۱۴ ساله
۱	۲۵۱	۱	۶	۱	۰/۴	۱۵	۲۷۶
							۱۵-۱۹ ساله
۱	۲۵۵	۴	۳	۴	۲/۶	۷	۲۶۷
							۲۰-۲۴ ساله
-	۲۹۸	۵	۱	۳	۱/۳	۴	۳۰۷
							۲۵-۲۹ ساله
۱	۴۶۲	۷	۵	۳	۱/۲	۸	۴۷۸
							۳۰-۳۴ ساله
-	۲۵۱	۸	۲	۱	۱/۶	۳	۲۶۲
							۳۵-۳۹ ساله
-	۲۲۶	۵	۱	-	۰/۴	۱	۲۳۲
							۴۰-۴۴ ساله
-	۱۵۲	-	۲	-	۰/۷	۱	۱۵۳
							۴۵-۴۹ ساله
-	۹۳	۲	-	-	-	-	۶۰ ساله بیالا
							سن اظهار نشده
-	-	-	-	-	-	-	-

۵۰ درصد از یک جمع کل کمتر از ۱۰۰ باشد چند درصد نشان داده نشده است

بقیه جدول شماره ۵ - وضع مواد بر حسب سن و جنس در جمعیت ازده ساله بیالای حوزه سرشماری کرمان آبانماه ۱۳۳۵ (نوامبر ۱۹۵۶)  
(سن اظهار نشده نیز جز جمع سنین ازده ساله بیالا منظور شده است)

آنها نیکه وضع ماده شان اظهاری نشده	نوعتوانند بخوانند و نویسند	فقط بتوانند بخوانند	میتوانند بخوانند و نویسند (با سواد)			جمع کل	سن و جنس	
			تحصیلات رسمی ندارند	تحصیلات رسمی دارند	چند درصد			
	۳۰۹۵	۸۳	۲۳۳	۳۷۲	۱۴/۳	۶۰۵	۴۹۳۷	<b>ناهان</b>
								<b>مردوزن</b>
								جمع ازده ساله بیالا
-	۲۸۲	۲	۴۵	۱۳۸	۳۲/۳	۱۸۳	۵۶۷	۱۴-۱۰ ساله
-	۳۷۴	۲	۴۲	۷۸	۲۴/۱	۱۲۰	۴۹۸	۱۱-۱۵ ساله
-	۳۷۴	۴	۱۹	۳۲	۱۱/۹	۵۱	۴۳۰	۲۴-۲۰ ساله
-	۷۸۶	۱۴	۴۳	۷۶	۱۲/۹	۱۱۹	۹۲۰	۳۴-۲۵ ساله
-	۵۴۴	۱۹	۳۵	۲۰	۸/۹	۵۵	۶۱۸	۴۴-۳۵ ساله
-	۴۶۴	۱۶	۲۲	۱۴	۷/۰	۳۶	۵۱۶	۵۴-۴۵ ساله
-	۳۳۶	۱۴	۱۶	۹	۶/۶	۲۵	۳۷۶	۶۴-۵۵ ساله
-	۲۸۳	۱۱	۱۱	۵	۵/۲	۱۶	۳۱۰	۶۵ ساله بیالا
-	۲	-	-	-	-	-	۲	سن اظهار نشده
	۱۰۸۱	۳۵	۱۵۵	۲۱۷	۱۹/۱	۴۰۲	۲۰۲۰	<b>سرد</b>
								جمع ازده ساله بیالا
-	۱۵۹	-	۲۸	۸۵	۵۱/۵	۱۱۳	۳۷۲	۱۴-۱۰ ساله
-	۱۸۶	-	۲۲	۵۵	۲۹/۲	۷۷	۲۶۴	۱۱-۱۵ ساله
-	۱۳۷	۱	۱۰	۱۴	۱۴/۷	۲۴	۱۶۳	۲۴-۲۰ ساله
-	۳۴۷	۵	۲۶	۵۴	۱۸/۵	۸۰	۴۳۲	۳۴-۲۵ ساله
-	۲۵۰	۱۰	۲۷	۱۳	۱۳/۳	۴۰	۳۰۰	۴۴-۳۵ ساله
-	۱۱۷	۷	۱۸	۱۲	۱۲/۸	۳۰	۲۳۴	۵۴-۴۵ ساله
-	۱۵۲	۷	۱۵	۹	۱۳/۱	۲۴	۱۸۳	۶۴-۵۵ ساله
-	۱۵۳	۵	۱	۵	۸/۱	۱۴	۱۷۲	۶۵ ساله بیالا
-	-	-	-	-	-	-	-	سن اظهار نشده
	۱۹۶۴	۳۸	۱۷۸	۲۳۵	۱۶/۲	۲۰۳	۲۲۱۷	<b>زن</b>
								جمع ازده ساله بیالا
-	۲۲۳	۲	۱۷	۵۳	۲۳/۷	۷۰	۲۶۵	۱۴-۱۰ ساله
-	۱۸۸	۳	۲۰	۲۳	۱۸/۴	۴۳	۲۳۴	۱۱-۱۵ ساله
-	۲۲۷	۳	۱	۱۸	۱۰/۱	۲۷	۲۶۷	۲۴-۲۰ ساله
-	۴۲۱	۶	۱۷	۳۲	۸/۰	۳۹	۴۸۸	۳۴-۲۵ ساله
-	۲۴۴	۶	۸	۷	۴/۷	۱۵	۳۱۸	۴۴-۳۵ ساله
-	۲۱۷	۹	۴	۲	۲/۱	۶	۲۸۲	۵۴-۴۵ ساله
-	۱۸۹	۷	۱	-	۰/۵	۱	۱۶۲	۶۴-۵۵ ساله
-	۱۳۰	۶	۲	-	۱/۴	۲	۱۳۸	۶۵ ساله بیالا
-	۲	-	-	-	-	-	۲	سن اظهار نشده
	۱۹۶۴	۳۸	۱۷۸	۲۳۵	۱۶/۲	۲۰۳	۲۲۱۷	<b>نقاط کمتر از ۵۰۰۰ نفر</b>
								<b>مردوزن</b>
								جمع ازده ساله بیالا
۲۲	۴۷۴۱	۳۸	۲۷	۹۲۷	۱۶/۶	۹۵۴	۵۷۵۵	۱۴-۱۰ ساله
۴	۴۱۲۲	۴۳	۸	۵۴۸	۱۱/۸	۵۵۶	۴۷۳۵	۱۱-۱۵ ساله
۳	۳۹۱۰	۶۰	۲۰	۲۹۲	۷/۳	۳۱۲	۴۳۸۵	۲۴-۲۰ ساله
۵	۸۲۷۵	۱۳۱	۱۰۳	۵۳۶	۷/۱	۶۳۹	۹۰۵۰	۳۴-۲۵ ساله
۵	۵۶۷۳	۱۰۹	۸۴	۲۰۴	۴/۷	۲۸۸	۶۰۷۵	۴۴-۳۵ ساله
۷	۴۴۶۹	۸۴	۱۰۴	۷۷	۳/۸	۱۸۱	۴۷۴۱	۵۴-۴۵ ساله
۲	۳۱۱۰	۴۱	۹۷	۲۷	۳/۸	۱۲۴	۳۲۷۷	۶۴-۵۵ ساله
۲	۲۶۶۴	۴۰	۵۳	۱۵	۲/۵	۶۸	۲۷۷۴	۶۵ ساله بیالا
-	۷	-	-	-	-	-	۷	سن اظهار نشده

دوره - دوره شماره ۵ - وضع سواد برحسب سن و جنس در جمعیت ازده ساله بیالای حوزه سرشماری کرمان : آبانماه ۱۳۳۵ (نوامبر ۱۹۵۶)  
 (من اظهار نشده نیز جزء جمع سنین ازده ساله بیالانظر شده است)

آنها تکیه وضع سواد نشان اظهار نشده	نمی توانند بخوانند و بنویسند	نقطه می توانند بخوانند	می توانند بخوانند و بنویسند (یا سواد)			جمع کل	سن و جنس	
			تعمیرات رسمی ندارند	تعمیرات رسمی دارند	چند درصد			
۲۰	۱۷۷۶۱	۲۸۸	۴۳۴	۲۱۰۱	۱۲/۳	۲۵۴۰	۲۰۵۷۱	بقیه نفاذ بنابر ۵۰۰۰ نفر
								جمع ازده ساله بالا
۶	۲۳۴۱	۱۷	۵	۷۱۸	۳۰/۱	۷۲۳	۲۹۹۸	۱۴-۱۰ ساله
۶	۱۹۴۱	۱۳	۶	۴۱۹	۱۷/۸	۴۲۵	۲۳۸۱	۱۱-۱۵ ساله
۲	۱۵۶۲	۲۱	۱۳	۳۱۶	۱۳/۱	۳۲۹	۱۸۲۴	۱۶-۲۰ ساله
۱	۳۶۳۲	۶۷	۹۶	۱۴۷	۱۲/۰	۵۴۳	۴۵۴۳	۲۱-۲۵ ساله
۱	۲۸۷۱	۵۶	۷۱	۱۸۹	۸/۲	۲۶۰	۳۱۸۸	۲۵-۳۵ ساله
۵	۲۱۵۰	۵۷	۶۸	۲۰	۲/۱	۱۶۸	۲۳۸۰	۳۵-۴۵ ساله
-	۱۶۰۳	۲۶	۹۳	۲۳	۶/۶	۱۱۶	۱۷۴۵	۴۵-۵۵ ساله
-	۱۴۱۶	۳۱	۵۲	۱۴	۴/۱	۶۶	۱۵۱۳	۵۵-۶۵ ساله بالا
-	۲	-	-	-	-	-	۲	سن اظهار نشده
۳۰	۱۹۲۴۵	۳۵۸	۶۲	۵۲۰	۲/۱	۵۸۲	۲۰۱۱۵	جمع ازده ساله بالا
۱۳	۲۴۹۲	۲۱	۲۲	۲۰۹	۸/۰	۲۳۱	۲۷۵۷	۱۴-۱۰ ساله
۲	۲۱۸۱	۳۰	۲	۱۲۹	۵/۶	۱۳۱	۲۳۴۴	۱۶-۱۵ ساله
۱	۲۳۴۸	۳۹	۷	۶۶	۳/۰	۷۳	۲۴۶۱	۲۱-۲۰ ساله
۴	۴۳۴۳	۶۴	۷	۸۶	۲/۱	۹۶	۴۵۰۷	۲۴-۲۵ ساله
۴	۲۸۰۲	۵۳	۱۳	۱۵	۱/۰	۲۸	۲۸۸۷	۲۵-۳۵ ساله
۲	۲۳۱۱	۹۷	۱	۷	۰/۱	۱۳	۲۳۶۱	۳۵-۴۵ ساله
۲	۱۵۰۷	۱۵	۴	۴	۰/۵	۸	۱۵۳۲	۴۵-۵۵ ساله
۲	۱۲۴۸	۱	۱	۱	۰/۲	۲	۱۲۶۱	۵۵-۶۵ ساله بالا
-	۵	-	-	-	-	-	۵	سن اظهار نشده

جدول شماره ۶ - آخرین مدرک تحصیلی بر حسب سن و جنس در جمعیت ازده ساله به بالای حوزه سرشماری کرمان و آبانماه ۱۳۳۵ (نوامبر ۱۹۵۶)  
(سن اظهار نشده نیز جزء جمع سنین ازده ساله بیلا منظور شده است)

سن اظهار شده	از ۱۰ تا ۱۴ ساله بیلا						از ۱۰ تا ۱۴ ساله				جمع ازده ساله بیلا	آخرین درجه تحصیلی و جنس
	۱۰-۱۱ ساله	۱۱-۱۲ ساله	۱۲-۱۳ ساله	۱۳-۱۴ ساله	۱۴-۱۵ ساله	جمع	۱۰-۱۱ ساله	۱۱-۱۲ ساله	۱۲-۱۳ ساله	جمع		
۱۲	۵۶۰۹	۷۱۸۹	۱۰۳۶۲	۱۲۳۸۰	۱۷۱۳۷	۵۲۶۸۲	۹۱۳۲	۷۱۷۸	۸۰۱۶	۲۵۹۲۶	۳۸۶۲۰	کل حوزه سرشماری کرمان بروز
												اشخاصیکه مدرک تحصیلی رسمی ندارند و یا درجه تحصیلی خود را اظهار نکرده اند
												سالهای ابتدائی
												سال ۱ ابتدائی
۳	۲	۰	۱	۱	۱۱	۲۴	۱۳	۶	۶۰	۱۱۲	۱۴۹	سال ۲ ابتدائی
	۷	۱۲	۲۳	۶۶	۱۰۶	۲۱۴	۱۷	۲۵	۳۵۱	۵۵۳	۶۶۷	سال ۳ ابتدائی
	۶	۱	۲۹	۴۵	۱۰۴	۱۹۶	۷۵	۸۳	۸۵۲	۱۰۱۰	۱۲۰۶	سال ۴ ابتدائی
	۱۲	۲۸	۶۹	۱۶۵	۳۲۷	۶۰۱	۱۹۱	۱۸۷	۱۱۱۷	۱۴۹۵	۲۰۹۶	سال ۵ ابتدائی
	۵	۱۲	۳۵	۱۳۰	۳۵۴	۵۲۶	۲۰۶	۲۴۵	۱۳۵۰	۱۶۰۶	۲۱۴۲	سال ۶ ابتدائی
	۱۶	۱۸	۲۴	۶۵۸	۱۴۶۶	۲۴۱۲	۸۶۴	۱۰۰۹	۹۱۲	۲۷۸۵	۵۲۷۷	سال ۷ ابتدائی
												سالهای متوسطه
												سال ۱ متوسطه
۴		۱	۶	۱۰	۴۹	۶۶	۶۳	۲۹۳	۴۱۰	۷۶۶	۸۳۶	سال ۲ متوسطه
	۱	۵	۷	۴۰	۱۱۴	۱۶۷	۸۱	۴۶۶	۱۸۲	۶۸۵	۸۵۴	سال ۳ متوسطه
	۲	۱۲	۵۶	۱۷۸	۳۴۹	۵۹۷	۲۴۷	۵۲۳	۳۵	۸۰۵	۱۴۰۲	سال ۴ متوسطه
		۱	۲	۸	۳۱	۴۴	۸۰	۳۰۴	-	۳۸۹	۴۶۶	سال ۵ متوسطه
	۳	۵	۲۰	۱۴۲	۲۸۸	۴۳۸	۲۸۵	۲۶۹	-	۵۸۴	۱۰۲۲	سال ۶ متوسطه
		۵	۱۶	۳۸	۱۰۴	۱۶۳	۱۵۴	۸۱	-	۲۳۸	۴۰۱	سال ۷ متوسطه
												سالهای دانشگاه
												سال ۱ دانشگاه
												سال ۲ دانشگاه
												سال ۳ دانشگاه
												سال ۴ دانشگاه و بیشتر
												مرد
												اشخاصیکه مدرک تحصیلی رسمی ندارند و یا درجه تحصیلی خود را اظهار نکرده اند
۳	۲۸۲۱	۴۶۲۱	۴۷۹۲	۵۹۲۵	۷۸۳۵	۲۱۹۱۷	۴۸۳۰	۳۶۲۸	۳۶۵۴	۱۲۱۱۲	۳۷۱۱۲	سالهای ابتدائی
												سال ۱ ابتدائی
۳	۱	-	۷	۱۰	۱۳	۲۹	۱۱	۸	۵۹	۷۸	۱۱۰	سال ۲ ابتدائی
	۷	۶	۲۰	۶۱	۸۷	۱۸۴	۵۹	۲۸	۲۸۹	۴۶۶	۴۸۰	سال ۳ ابتدائی
	۵	۲	۲۶	۲۷	۶۶	۱۳۰	۵۰	۵۳	۴۹۲	۵۹۵	۷۲۵	سال ۴ ابتدائی
	۹	۲۶	۶۰	۱۲۰	۲۴۵	۴۵۰	۱۳۶	۱۲۲	۷۰۰	۹۵۸	۱۴۰۸	سال ۵ ابتدائی
	۵	۱۱	۲۸	۹۲	۳۵۱	۳۸۷	۱۴۴	۱۷۲	۷۳۰	۱۰۴۶	۱۴۳۳	سال ۶ ابتدائی
	۲۴	۱۴	۲۱۰	۵۰۵	۱۰۰	۱۷۳۳	۵۳۰	۵۷۹	۵۲۶	۱۶۲۷	۳۳۶۰	سال ۷ ابتدائی
												سالهای متوسطه
												سال ۱ متوسطه
۲		۱	۶	۱۰	۳۴	۵۱	۵۶	۲۰۸	۲۵۲	۵۱۶	۵۶۹	سال ۲ متوسطه
	۱	۴	۶	۳۳	۶۷	۱۱۱	۵۹	۲۸۶	۱۰۰	۴۴۵	۵۵۷	سال ۳ متوسطه
	۲	۱۱	۴۹	۱۲۸	۲۱۷	۴۰۷	۱۶۸	۳۳۲	۱۸	۵۱۸	۶۲۵	سال ۴ متوسطه
		۱	۲	۶	۱۱	۲۸	۶۰	۲۱۴	-	۲۷۴	۳۰۲	سال ۵ متوسطه
	۳	۵	۱۸	۱۰۳	۱۷۳	۳۰۲	۲۰۲	۱۸۵	-	۳۸۷	۶۸۹	سال ۶ متوسطه
		۵	۱۵	۳۳	۸۹	۱۴۲	۱۱۵	۵۰	-	۱۶۵	۳۰۷	سال ۷ متوسطه
												سالهای دانشگاه
												سال ۱ دانشگاه
												سال ۲ دانشگاه
												سال ۳ دانشگاه
												سال ۴ دانشگاه و بیشتر

بقیه جدول شماره ۱ - آخرین مدرک تحصیلی برحسب سن و جنس در جمعیت ازده ساله به بالای حوزه سرشماری کرمان پانزدهم ۱۳۳۵ (تیرماه ۱۳۵۱)  
(سن اظهار نشده نیز جز جمع سنین ازده ساله بیلا منظور شده است)

سن اظهار شده	از ۲۵ ساله بیلا						از ۱۰ تا ۲۴ ساله			جمع ازده ساله بیلا	آخرین درجه تحصیلی و مدرک	
	۱۰-۱۵ ساله بیلا	۱۱-۲۰ ساله	۱۱-۲۰ ساله	۲۱-۲۵ ساله	۲۱-۲۵ ساله	جمع	۱۰-۱۵ ساله	۱۱-۱۵ ساله	۱۱-۱۵ ساله			
	۲۷۸۰	۳۰۶۸	۵۰۲۰	۱۰۱۰	۱۲۰۲	۲۷۶۸۰	۵۱۰۲	۱۳۵۰	۱۳۶۲	۱۳۸۱۱	۱۱۰۰۸	کل حوزه سرشماری کرمان شخصیکه مدرک تحصیلی و مدرک ندارد و یا درجه تحصیلی را اظهار نکرده اند
												سالهای ابتدائی
-	۱	۱	۲	۱	-	۵	۲	۱	۳۱	۳۷	۳۱	سال ۱ ابتدائی
-	-	۳	۲	۵	۱۶	۳۰	۸	۷	۱۴۲	۱۵۷	۱۸۷	سال ۲ ابتدائی
-	۱	۳	۶	۱۸	۳۸	۶۶	۲۵	۳۰	۳۶۰	۴۱۵	۴۸۱	سال ۳ ابتدائی
-	۲	۲	۶	۱۵	۲۲	۱۵۱	۵۵	۶۵	۴۱۷	۴۳۷	۶۸۸	سال ۴ ابتدائی
-	-	۱	۷	۲۸	۱۰۳	۱۳۱	۶۱	۷۳	۴۲۵	۴۶۰	۶۶۱	سال ۵ ابتدائی
-	۲	۴	۳۱	۱۵۳	۵۶۶	۷۵۱	۳۳۷	۴۳۸	۳۸۶	۱۱۵۸	۱۹۱۷	سال ۶ ابتدائی
												سالهای متوسطه
۲	-	-	-	-	۱۵	۱۵	۷	۸۰	۱۵۸	۲۵۰	۲۶۷	سال ۱ متوسطه
۱	-	۱	۱	۷	۴۷	۵۶	۲۲	۱۳۶	۸۲	۲۴۰	۲۶۷	سال ۲ متوسطه
-	-	۱	۷	۵۰	۱۳۲	۱۶۰	۷۱	۱۶۱	۱۷	۲۸۷	۴۷۷	سال ۳ متوسطه
-	-	-	-	۲	۱۲	۱۷	۲۰	۹۰	-	۱۱۰	۱۹۱	سال ۴ متوسطه
-	-	-	۲	۳۹	۶۵	۱۳۶	۸۲	۱۱۴	-	۱۶۷	۲۳۳	سال ۵ متوسطه
-	-	-	۱	۵	۱۵	۲۱	۳۹	۳۷	-	۷۳	۹۴	سال ۶ متوسطه
												سالهای دانشگاه
-	-	-	-	-	-	-	-	۱	-	۱	۱	سال ۱ دانشگاه
-	-	-	-	-	-	-	-	۱	-	۱	۱	سال ۲ دانشگاه
-	-	-	۱	-	۳	۴	۴	-	-	۴	۸	سال ۳ دانشگاه
-	-	-	-	-	۱	۱	-	-	-	۱	۱	سال ۴ دانشگاه و بیشتر
												شهر کرمان
												شخصیکه مدرک تحصیلی و مدرک ندارد و یا درجه تحصیلی را اظهار نکرده اند
۳	۲۳۷۰	۳۲۶۱	۴۷۴۷	۵۳۶۷	۶۸۳۷	۱۲۰۵۸۷	۴۹۷۵	۲۸۵۸	۲۱۸۶	۱۰۰۱۹	۳۲۶۰۹	سالهای ابتدائی
۳	۲	۱	۵	۶	۸	۲۲	۱۰	۶	۵۳	۶۹	۹۹	سال ۱ ابتدائی
-	۲	۵	۶	۱۱	۵۶	۱۱۶	۵۲	۱۷	۳۵۸	۳۶۷	۴۴۳	سال ۲ ابتدائی
-	۳	۶	۲۰	۳۵	۶۸	۱۳۲	۵۵	۷۰	۶۱۷	۷۱۴	۸۱۴	سال ۳ ابتدائی
-	۵	۲۲	۴۹	۱۱۲	۱۶۱	۳۷۹	۱۴۲	۱۰۴	۸۶۰	۱۱۰۷	۱۴۸۶	سال ۴ ابتدائی
-	۷	۲۱	۴۸	۱۲۰	۲۴۰	۳۳۳	۱۶۱	۱۵۸	۹۰۹	۱۲۲۱	۱۵۸۴	سال ۵ ابتدائی
-	۲۲	۸۳	۲۱۰	۵۶۸	۱۳۵۰	۲۱۳۳	۷۳۸	۷۷۷	۷۵۳	۲۳۵۸	۳۳۸۱	سال ۶ ابتدائی
												سالهای متوسطه
۴	-	۱	۵	۷	۴۳	۵۶	۵۶	۳۳۷	۳۵۹	۶۵۲	۷۱۲	سال ۱ متوسطه
۲	-	۳	۷	۳۶	۱۰۴	۱۵۰	۷۲	۳۶۷	۱۶۷	۶۰۳	۷۵۵	سال ۲ متوسطه
-	۲	۱۲	۳۴	۱۶۸	۳۱۵	۵۵۱	۲۲۴	۱۸۵	۳۳	۷۴۲	۱۲۶۳	سال ۳ متوسطه
-	-	۱	۲	۸	۳۸	۳۹	۷۶	۲۸۸	-	۳۶۷	۴۰۶	سال ۴ متوسطه
-	۳	۵	۱۹	۱۳۲	۲۴۴	۴۰۴	۲۶۰	۲۱۳	-	۵۵۳	۶۵۷	سال ۵ متوسطه
-	-	۵	۱۶	۳۶	۱۰۲	۱۵۹	۱۳۱	۸۳	-	۲۲۲	۳۸۱	سال ۶ متوسطه
												سالهای دانشگاه
-	-	-	-	-	-	-	-	۱	-	۱	۱	سال ۱ دانشگاه
-	۳	۳	۱۶	۵۶	۹۰	۱۶۸	۱	-	-	۲	۷	سال ۲ دانشگاه
-	-	۱	۲	۵	۶	۱۴	-	-	-	۱	۱۷۷	سال ۳ دانشگاه
-	-	-	-	-	-	-	-	-	-	-	۱۴	سال ۴ دانشگاه و بیشتر



سابقه جدول شماره ۶ - آخرین مدارک تحصیلی بر حسب سن و جنس در جمعیت ازده ساله بیابای حوزه سرشماری کرمان و آبانماه ۱۳۳۵ (نوامبر ۱۹۵۶)  
(سن اظهارکننده نیز جز جمع سنین ازده ساله بیابا منظور نشده است)

سن اظهارکننده	از ۲۵ ساله بیابا						از ۱۰ تا ۲۴ ساله				جمع ازده ساله بیابا	آخرین درجه تحصیلی و جنس
	۱۰-۱۴ ساله بیابا	۱۴-۱۵ ساله	۱۵-۱۶ ساله	۱۶-۱۷ ساله	۱۷-۱۸ ساله	جمع	۱۰-۱۴ ساله	۱۴-۱۵ ساله	۱۵-۱۶ ساله	جمع		
۱	۱۰۸۲	۱۵۶۷	۲۰۴۳	۲۳۵۱	۲۸۹۵	۱۹۳۹	۲۸۲۲	۱۱۱۷	۸۸۱	۴۹۰۰	۱۴۸۴۰	اشخاصیکه مدارک تحصیلی رسمی ندارند و یا درجه تحصیلی خود را اظهار نکرده اند
سالهای ابتدائی												
۳	۱	-	۳	۵	۸	۱۷	۱	۵	۳۴	۴۸	۶۸	سال ۱ ابتدائی
-	۲	۴	۷	۱۱	۱۸	۲۷	۴۸	۱۳	۱۴۵	۲۰۶	۳۰۳	سال ۲ ابتدائی
-	۲	۴	۱۷	۲۰	۳۱	۸۲	۴۰	۲۲	۳۳۳	۳۹۵	۴۷۲	سال ۳ ابتدائی
-	۳	۲۰	۴۲	۷۰	۱۱۹	۲۵۴	۱۷	۱۳	۵۰۰	۶۶۰	۱۱۴	سال ۴ ابتدائی
-	۴	۶	۱۹	۳۳	۵۰	۲۴۲	۱۱۲	۶۵	۴۳۱	۷۳۸	۱۸۰	سال ۵ ابتدائی
-	۲۰	۸۰	۱۷۲	۴۲۷	۷۲۳	۱۴۲۷	۴۳۵	۴۱۶	۴۰۶	۱۳۵۷	۲۶۸۴	سال ۶ ابتدائی
سالهای متوسطه												
۲	-	۱	۵	۷	۳۰	۴۳	۵۰	۱۶۳	۲۱۰	۴۲۳	۴۶۸	سال ۱ متوسطه
-	-	۲	۶	۲۱	۵۹	۹۶	۵۱	۳۳۳	۸۴	۳۶۸	۴۶۵	سال ۲ متوسطه
-	۲	۱۱	۴۷	۱۲۰	۱۸۷	۳۱۷	۱۴۸	۳۰۰	۱۶	۴۶۱	۸۲۱	سال ۳ متوسطه
-	-	۱	۲	۶	۱۸	۲۷	۶۰	۱۶۸	-	۲۵۸	۲۸۵	سال ۴ متوسطه
-	۳	۵	۱۷	۳۴	۱۰۳	۲۲۲	۱۸۰	۱۸۰	-	۳۶۰	۶۳۴	سال ۵ متوسطه
-	-	۵	۱۵	۳۱	۸۷	۱۳۸	۱۰۳	۴۹	-	۱۵۱	۲۸۹	سال ۶ متوسطه
سالهای دانشگاه												
-	-	-	-	-	-	-	-	-	-	-	-	سال ۱ دانشگاه
-	-	-	۱	۱	۲	۴	۲	-	-	۲	۶	سال ۲ دانشگاه
-	۳	۳	۱۵	۵۶	۸۷	۱۶۴	۵	-	-	۵	۱۶۶	سال ۳ دانشگاه
-	-	۱	۲	۵	۵	۱۳	-	-	-	-	۱۳	سال ۴ دانشگاه و بیشتر
زن												
۲	۱۲۹۲	۱۶۶۴	۲۷۰۴	۳۰۱۶	۳۹۴۲	۱۲۶۴۸	۲۱۵۳	۱۶۶۱	۱۳۰۰	۵۱۱۹	۱۷۷۶۹	اشخاصیکه مدارک تحصیلی رسمی ندارند و یا درجه تحصیلی خود را اظهار نکرده اند
سالهای ابتدائی												
-	۱	۱	۲	۱	-	۵	۱	۱۱	۲۱	۲۱	۲۶	سال ۱ ابتدائی
-	-	۱	۲	۵	۱۱	۱۶	۴	۴	۱۱۳	۱۲۱	۱۴۰	سال ۲ ابتدائی
-	۱	۲	۳	۱۵	۲۹	۵۰	۱۵	۱۸	۲۸۴	۳۱۷	۳۶۷	سال ۳ ابتدائی
-	۲	۲	۷	۴۲	۷۲	۱۳۵	۴۶	۴۱	۳۶۰	۴۴۷	۵۲۲	سال ۴ ابتدائی
-	-	۱	۵	۲۵	۹۰	۱۲۱	۵۲	۵۳	۳۲۸	۴۸۳	۶۰۴	سال ۵ ابتدائی
-	۲	۲	۳۳	۱۴۱	۵۱۷	۶۶۶	۲۱۳	۳۶۱	۳۴۷	۱۰۰۱	۱۶۶۱۷	سال ۶ ابتدائی
سالهای متوسطه												
۲	-	-	-	-	۱۳	۱۳	۶	۷۴	۱۴۹	۲۲۹	۲۴۴	سال ۱ متوسطه
۱	-	۱	۱	۷	۴۵	۵۴	۲۱	۱۳۴	۸۰	۲۳۵	۲۹۰	سال ۲ متوسطه
-	-	۱	۷	۴۸	۱۲۸	۱۸۴	۷۶	۱۸۵	۱۷	۲۷۸	۴۶۲	سال ۳ متوسطه
-	-	-	-	۲	۱۰	۱۲	۱۶	۹۰	-	۱۰۹	۱۲۱	سال ۴ متوسطه
-	-	-	۲	۳۹	۹۱	۱۳۲	۸۰	۱۱۳	-	۱۹۳	۳۲۵	سال ۵ متوسطه
-	-	-	۱	۵	۱۵	۲۱	۳۷	۳۴	-	۷۱	۹۲	سال ۶ متوسطه
سالهای دانشگاه												
-	-	-	-	-	-	-	-	۱	-	۱	۱	سال ۱ دانشگاه
-	-	-	-	-	-	-	-	۱	-	۱	۱	سال ۲ دانشگاه
-	-	-	-	-	۳	۴	۴	-	-	۴	۸	سال ۳ دانشگاه
-	-	-	-	-	۱	۱	-	-	-	-	۱	سال ۴ دانشگاه و بیشتر







جدول شماره ۹ - چگونگی محل تولد برحسب سن در جمعیت تمام حوزه سرشماری کرمان: آبانماه ۱۳۳۰ (توامیر ۱۹۵۶)

محل تولد اظهاری نشده	محل تولد مخارج	محل تولد در سایر حوزه‌های سرشماری		محل تولد در این حوزه سرشماری		جمع	سن
		غیر مجاور این حوزه	مجاور این حوزه	چند درصد	تعداد		
۱۱۰	۵۳	۲۷۸۹	۲۳۷۶	۲۵/۲	۱۲۶۹۶۹	۱۳۲۳۷۷	کل حوزه سرشماری کرمان
							کلیه سنین
۴	۵	۱۷۶	۷۹	۹۸/۷	۲۰۳۶۴	۲۰۶۲۸	کنتراز ۵ ساله
۳	۲	۱۴	۱۲	۹۹/۳	۴۱۱۲	۴۲۲۳	کنتراز یکساله
۱	۳	۱۶۲	۶۷	۹۸/۶	۱۶۱۷۲	۱۶۴۰۵	۱-۴ ساله
۱۲	۴	۵۴۹	۲۴۷	۹۷/۲	۲۹۶۶۶	۳۰۴۷۸	۵-۱۴ ساله
۲۱	۳	۱۲۴۵	۱۰۹۲	۸۱/۶	۲۱۲۸۲	۲۲۷۴۳	۱۵-۲۴ ساله
۲۲	۱۴	۷۴۰	۴۲۹	۹۴/۶	۱۹۳۲۳	۲۰۵۲۰	۲۵-۳۴ ساله
۲۵	۱۲	۴۲۸	۲۳۹	۹۴/۴	۱۳۲۲۴	۱۳۶۲۸	۳۵-۴۴ ساله
۱۴	۹	۴۸۷	۱۶۶	۹۵/۶	۱۰۴۲۵	۱۰۹۰۱	۴۵-۵۴ ساله
۷	۲	۱۶۲	۷۹	۹۶/۶	۷۱۳۲	۷۳۸۲	۵۵-۶۴ ساله
۵	۴	۱۰۲	۵۲	۹۷/۷	۵۵۱۳	۵۶۷۶	۶۵ ساله بیلا
-	-	-	۱	*	۲۰	۲۱	سن اظهاری نشده
							شهر کرمان
۱۱۰	۵۳	۳۴۳۲	۲۱۸۲	۹۰/۷	۵۶۳۸۰	۶۲۱۵۷	کلیه سنین
۴	۵	۱۵۵	۷۰	۹۶/۲	۸۶۶۸	۸۴۰۲	کنتراز ۵ ساله
۳	۲	۱۴	۱۱	۹۸/۳	۱۷۴۱	۱۷۷۱	کنتراز یکساله
۱	۳	۱۴۱	۵۹	۹۶/۶	۶۴۲۷	۶۶۳۱	۱-۴ ساله
۱۲	۴	۴۹۱	۲۰۵	۹۴/۸	۱۳۰۹۱	۱۳۸۰۳	۵-۱۴ ساله
۲۱	۳	۱۲۷۱	۱۰۴۵	۸۱/۵	۱۰۳۳۳	۱۲۶۷۳	۱۵-۲۴ ساله
۲۲	۱۴	۶۳۷	۳۷۳	۸۹/۶	۸۵۳۱	۹۵۷۷	۲۵-۳۴ ساله
۲۵	۱۲	۳۸۰	۲۱۹	۹۰/۵	۶۰۳۱	۶۶۷۲	۳۵-۴۴ ساله
۱۴	۹	۴۲۰	۱۵۳	۹۱/۶	۴۷۵۰	۵۱۸۶	۴۵-۵۴ ساله
۷	۲	۱۴۵	۷۱	۹۲/۴	۳۱۹۱	۳۴۱۶	۵۵-۶۴ ساله
۵	۴	۱۳	۴۵	۹۳/۶	۲۳۷۴	۲۴۴۱	۶۵ ساله بیلا
-	-	-	۱	*	۱۱	۱۲	سن اظهاری نشده
							بینه نقاط حوزه سرشماری کرمان
-	-	۳۴۷	۱۹۴	۹۹/۲	۷۰۵۶۹	۷۱۹۲۰	کلیه سنین
-	-	۲۱	۹	۹۹/۸	۱۲۱۹۲	۱۲۲۲۶	کنتراز ۵ ساله
-	-	-	۱	۱۰۰/۰	۲۴۵۱	۲۴۵۲	کنتراز یکساله
-	-	۲۱	۸	۹۹/۷	۹۷۴۵	۹۷۷۴	۱-۴ ساله
-	-	۵۸	۴۲	۹۹/۴	۱۶۵۷۵	۱۶۶۷۵	۵-۱۴ ساله
-	-	۲۴	۴۷	۹۹/۶	۱۰۹۴۹	۱۱۰۷۰	۱۵-۲۴ ساله
-	-	۱۰۳	۴۸	۹۸/۶	۱۰۷۹۲	۱۰۹۴۳	۲۵-۳۴ ساله
-	-	۴۸	۲۰	۹۹/۶	۷۱۹۳	۷۳۶۱	۳۵-۴۴ ساله
-	-	۳۷	۱۳	۹۹/۳	۵۶۷۵	۵۷۱۵	۴۵-۵۴ ساله
-	-	۱۷	۸	۹۹/۴	۳۹۴۱	۳۹۶۶	۵۵-۶۴ ساله
-	-	۹	۷	۹۹/۵	۳۳۳۹	۳۴۵۵	۶۵ ساله بیلا
-	-	-	-	*	۱	۱	سن اظهاری نشده

\* - در مواردیکه جمع کنتراز صد باشد چند درصد نشان داده نمیشود.

جدول شماره ۱۰ - منبع فعالیت اقتصادی بر حسب سن و جنس در جمعیت از ده ساله بیالای حوزه سرشماری کرمان: آبانماه ۱۳۳۵ (تیرماه ۱۹۵۶)  
(سن اظهار نشده نیز جزو جمع سنین از ده ساله بیالا منظور شده است)

سن و جنس	جمع کل	فعال از نظر اقتصادی				غیرفعال از نظر اقتصادی		
		جمع	چند درصد	شاغل بکار	درجه بندی کار	جمع	زیرخانه دار	بمحصول
کل حوزه سرشماری کرمان	۱۵۰۲۶۱	۵۰۷۰۱	۵۳٪	۵۰۱۸۵	۵۱٪	۴۴۵۹۰	۳۱۲۵۰	۷۶۷۱
جمع از ده ساله بیالا	۱۲۱۲۰	۴۶۲۱	۳۵٪	۴۵۷۱	۵۰	۸۴۹۹	۱۶۶۱	۴۹۴۰
۱۰-۱۴ ساله	۱۱۴۷۳	۶۰۵۸	۵۲٪	۵۹۲۸	۱۳۰	۵۴۱۴	۳۰۹۷	۲۴۴۵
۱۵-۲۰ ساله	۱۲۲۷۱	۷۱۱۵	۵۸٪	۷۱۱۱	۷۲	۵۰۷۶	۴۰۰۱	۴۴۹
۲۱-۲۵ ساله	۲۰۵۲۰	۱۱۷۸۷	۵۷٪	۱۱۷۴۰	۶۷	۸۷۲۳	۸۵۲۴	۳۵
۲۶-۳۵ ساله	۱۳۹۳۸	۸۳۸۷	۵۹٪	۸۳۳۷	۵۰	۵۶۵۰	۵۴۹۰	۳
۳۶-۴۵ ساله	۱۰۹۰۱	۶۳۵۰	۵۷٪	۶۱۰۵	۴۵	۴۶۰۱	۴۲۰۷	۱
۴۶-۵۵ ساله	۷۳۸۲	۴۱۴۰	۵۶٪	۴۰۷۷	۳۳	۳۴۴۴	۲۴۵۸	-
۵۶-۶۵ ساله بیالا	۵۶۷۶	۲۳۵۲	۴۱٪	۲۳۱۷	۳۵	۲۲۲۴	۱۱۷۸	۲
سن اظهار نشده	۲۱	۱۱	-	۱۱	-	۱۰	۶	۱
بیانه سنی	۳۰٪	۳۱٪	-	۳۱٪	۱۴٪	۲۸٪	۲۲٪	۱۳٪
جمع از ده ساله بیالا	۴۸۱۳۹	۱۰۶۳۹	۲۲٪	۱۰۱۳۱	۵۰٪	۷۵۳۰	-	۴۸۹۸
۱۰-۱۴ ساله	۳۷۴۰	۲۹۲۲	۷۳٪	۲۸۷۳	۴۹	۳۸۱۸	-	۲۹۶۴
۱۵-۲۰ ساله	۵۸۵۷	۴۲۱۳	۷۲٪	۴۱۳۵	۱۱۸	۱۵۶۴	-	۱۵۲۳
۲۱-۲۵ ساله	۶۴۲۰	۶۰۰۶	۹۳٪	۵۶۳۰	۷۶	۴۲۴	-	۴۷۴
۲۶-۳۵ ساله	۱۰۰۰۰	۹۹۳۳	۹۸٪	۹۸۶۶	۳۷	۱۴۷	-	۲۲
۳۶-۴۵ ساله	۷۱۱۵	۷۰۳۰	۹۸٪	۶۹۸۱	۴۱	۳۴	-	۱
۴۶-۵۵ ساله	۵۲۵۸	۵۰۶۵	۹۶٪	۵۰۲۰	۴۵	۳۳	-	۱
۵۶-۶۵ ساله	۳۷۱۸	۳۴۱۰	۹۱٪	۳۳۴۱	۶۱	۷۷	-	-
۶۵ ساله بیالا	۲۸۸۴	۱۹۷۹	۶۸٪	۱۹۴۱	۳۳	۴۳	-	۲
سن اظهار نشده	۹	۶	-	۶	-	۳	-	۱
بیانه سنی	۳۰٪	۳۲٪	-	۳۲٪	۲۵٪	۲۴٪	-	۱۴٪
جمع از ده ساله بیالا	۴۷۱۳۲	۱۰۰۶۲	۲۱٪	۱۰۰۵۴	۸	۳۷۰۷	۳۱۲۵۰	۲۷۷۸
۱۰-۱۴ ساله	۶۳۰۰	۱۶۳۴	۲۶٪	۱۶۹۸	۱	۱۸۱	۱۶۶۱	۱۹۷۶
۱۵-۲۰ ساله	۵۶۱۵	۱۷۶۵	۳۱٪	۱۷۶۳	۲	۳۸۰۰	۳۰۹۷	۲۲۲
۲۱-۲۵ ساله	۵۸۳۲	۱۱۸۹	۲۰٪	۱۱۸۶	-	۳۵۴	۴۰۰۱	۷۵
۲۶-۳۵ ساله	۱۰۴۴۰	۱۳۵۴	۱۲٪	۱۳۵۱	-	۸۵۷	۸۵۲۴	۳۵
۳۶-۴۵ ساله	۶۸۱۳	۱۲۵۷	۱۸٪	۱۲۵۶	۱	۵۵۶	۵۴۹۰	۳
۴۶-۵۵ ساله	۵۶۴۳	۱۱۸۵	۲۱٪	۱۱۸۵	-	۴۳۳	۴۲۰۷	-
۵۶-۶۵ ساله	۲۵۴۱	۷۳۰	۲۰٪	۷۲۸	۲	۳۵۴	۲۴۵۸	-
۶۵ ساله بیالا	۲۷۹۲	۳۷۸	۱۳٪	۳۷۶	۱	۲۴۱	۱۱۷۸	-
سن اظهار نشده	۱۲	۵	-	۵	-	۳	۶	-
بیانه سنی	۳۰٪	۲۷٪	-	۲۷٪	-	۲۱٪	۲۲٪	۱۳٪

\* در مواردیک جمع کل کمتر از ۱۰۰ باشد چند درصد و بیانه نشان داده نمیشود.

بقیه جدول شماره ۱۰ - وضع فعالیت اقتصادی بر حسب سن و جنس در جمعیت از ده ساله بیالای حوزه سرشماری کرمان : آیاتماه ۱۳۳۵ (اواسط ۱۹۵۶)  
(سن اظهار نشده نیز جز جمع سنین از ده ساله بیالا منظور شده است)

غیرفعال از نظر اقتصادی				فعال از نظر اقتصادی				جمع کل	سن و جنس
متوفی	مختل	زن خانه دار	جمع	در جستجوی کار	شامل بنابر	چند درصد	جمع		
۲ ۱۱۱	۱ ۲۲۱	۱۵ ۰۶۱	۲۳ ۴۹۱	۲۱۳	۲۱ ۳۷۰	۹۱/۲	۲۱ ۶۸۳	۴۶ ۱۴۴	جمع از ده ساله بیالا
۴۴	۲ ۳۲۲	۶۰۳	۵ ۰۲۰	۸	۱ ۱۶۴	۱۸/۱	۱ ۱۱۲	۶ ۱۶۲	۱۴-۱۰ ساله
۲۷	۱ ۶۵۵	۱ ۵۰۷	۳ ۴۸۹	۵۶	۲ ۱۵۶	۳۸/۸	۲ ۲۱۵	۵ ۷۰۴	۱۹-۱۵ ساله
۴۶	۱۱۳	۲ ۲۳۸	۲ ۶۹۳	۵۱	۴ ۲۳۵	۶۱/۴	۴ ۲۷۶	۶ ۱۶۶	۲۴-۲۰ ساله
۲۲	۲۲	۴۰۸۵	۴ ۲۰۹	۴۷	۵ ۳۲۱	۵۶/۱	۵ ۳۶۸	۶ ۵۷۷	۲۹-۲۵ ساله
۳۸	۲	۲ ۶۷۳	۲ ۷۴۴	۳۵	۳ ۸۸۸	۵۸/۸	۳ ۹۲۳	۶ ۶۶۷	۳۴-۳۰ ساله
۱۸۷	۱	۲۰۸۳	۲ ۲۷۱	۳۹	۲ ۸۷۶	۵۶/۲	۲ ۹۱۵	۵ ۳۸۶	۳۹-۳۵ ساله
۴۳	-	۱ ۱۳۳	۱ ۵۶۶	۵۱	۱ ۸۰۳	۵۴/۳	۱ ۸۵۴	۳ ۴۱۶	۴۴-۴۰ ساله
۸۳	۱	۶۳۰	۱ ۹۶۷	۶۶	۱۲۸	۳۱/۴	۶۵	۱ ۴۶۱	۶۵ ساله بیالا
۱	۱	۴	۶	-	۶	*	۶	۱۲	سن اظهار نشده
۵۰/۳	۱۴/۰	۳۲/۶	۲۶/۲	۳۳/۱	۳۱/۸	-	۳۱/۸	۲۹/۴	میان سن
۱ ۰۰۱	۳ ۸۶۰	-	۴ ۹۳۰	۳۰۴	۱۸ ۱۸۵	۷۹/۰	۱۸ ۴۹۴	۲۳ ۴۲۴	جمع از ده ساله بیالا
۲۰۲	۲ ۲۱۷	-	۲ ۴۱۹	۸	۷۰۸	۲۲/۸	۷۱۶	۳ ۱۴۰	۱۴-۱۰ ساله
۱۰	۱ ۳۰۱	-	۱ ۳۰۰	۵۵	۱۵ ۷۶	۵۵/۷	۱ ۳۲۴	۲ ۶۳۹	۱۹-۱۵ ساله
۳۳	۲۴۱	-	۳۷۳	۵۱	۳ ۷۳۷	۱۱/۰	۳ ۷۸۸	۴ ۱۶۱	۲۴-۲۰ ساله
۲۰	۲۵	-	۱۰۳	۴۷	۴۴۰	۱۷/۸	۴۵۰۷	۴ ۶۱۰	۲۹-۲۵ ساله
۴۶	۱	-	۴۷	۳۵	۳ ۳۳۶	۲۸/۶	۳ ۳۷۴	۳ ۳۲۱	۳۴-۳۰ ساله
۳۰۰	۱	-	۱۰۸	۳۹	۲ ۲۷۱	۶۵/۵	۲ ۳۱۰	۲ ۴۱۸	۳۹-۳۵ ساله
۲۰۵	-	-	۲۰۵	۴۹	۱ ۴۵۶	۸۸/۰	۱۰۰۰	۱ ۷۱۰	۴۴-۴۰ ساله
۳۶۰	۱	-	۳۶۸	۲۵	۷۳۰	۶۷/۲	۷۵۵	۱ ۱۳۳	۶۵ ساله بیالا
۱	۱	-	۱	-	۵	*	۵	۷	سن اظهار نشده
۵۷/۰	۱۴/۴	-	۱۵/۲	۲۳/۷	۳۱/۶	-	۳۱/۶	۲۸/۲	میان سن
۱ ۰۰۰	۲ ۴۵۵	۱۵ ۰۶۱	۱۸ ۵۳۱	۴	۴ ۱۸۵	۱۸/۴	۴ ۱۸۹	۲۲ ۷۲۰	جمع از ده ساله بیالا
۲۱۷	۱ ۷۰۶	۱۷۳	۲ ۵۹۶	-	۴۵۶	۱۴/۱	۴۵۶	۳ ۰۵۲	۱۴-۱۰ ساله
۹	۱۷۳	۱ ۵۰۷	۲ ۱۸۹	۱	۵۸۰	۲۱/۰	۵۸۱	۲ ۷۷۰	۱۹-۱۵ ساله
۱۰	۷۲	۲ ۲۳۸	۲ ۳۳۰	-	۴۸۸	۱۷/۴	۴۸۸	۲ ۸۰۸	۲۴-۲۰ ساله
۱۴	۲	۴۰۸۵	۴ ۱۰۶	-	۸۶۱	۱۷/۳	۸۶۱	۴ ۹۱۷	۲۹-۲۵ ساله
۲۲	۲	۲ ۶۷۳	۲ ۶۹۷	-	۶۴۹	۱۶/۴	۶۴۹	۳ ۳۴۶	۳۴-۳۰ ساله
۸۰	-	۲۰۸۳	۲ ۱۶۳	-	۶۰۵	۲۱/۹	۶۰۵	۲ ۷۶۸	۳۹-۳۵ ساله
۲۲۴	-	۱ ۱۳۳	۱ ۳۵۷	۲	۳۴۷	۲۰/۵	۳۴۹	۱ ۷۰۶	۴۴-۴۰ ساله
۴۶۰	-	۶۳۰	۱ ۰۶۹	۱	۱۶۸	۱۵/۳	۱۶۹	۱ ۲۹۸	۶۵ ساله بیالا
-	-	۴	۴	-	۱	*	۱	۵	سن اظهار نشده
۶۲/۵	۱۳/۶	۳۲/۶	۲۰/۱	*	۳۱/۶	-	۳۱/۶	۳۰/۵	میان سن

\* در مواردیکه جمع کل کمتر از ۱۰۰ باشد چند درصد و میان نشان داده نمیشود.

بقیه جدول شماره ۱۰ - وضع فعالیت اقتصادی بر حسب سن و جنس در جمعیت از دهه ساله بیابای حوزه سرشماری کرمان؛ آبانماه ۱۳۳۵ (توامر ۱۹۵۶)  
(سن اظهارنشده نیز جز جمع سنین ازده ساله بیابا منظور شده است)

سن و جنس	جمع کل	فعال از نظر اقتصادی				غیرفعال از نظر اقتصادی	
		جمع	چند درصد	شاغل بکار	در جستجوی کار	جمع	زن خانداندار
<b>بقیه نقاط حوزه سرشماری کرمان</b>							
<b>مردوزن</b>							
جمع ازده ساله بیابا	۴۹۱۴۷	۲۸۰۶۸	۵۷٪	۲۷۸۱۵	۲۰۳	۲۱۱۳۹	۱۶۲۵۲
۱۰-۱۴ ساله	۶۹۲۸	۳۴۴۹	۴۹٪	۳۴۰۷	۴۲	۲۴۷۹	۱۳۵۶
۱۵-۱۹ ساله	۵۷۶۸	۳۸۱۳	۶۶٪	۳۷۶۹	۴۴	۱۶۳۵	۱۰۱۷
۲۰-۲۴ ساله	۵۳۰۲	۲۹۱۹	۵۵٪	۲۸۹۶	۲۵	۱۳۸۲	۲۴۱۳
۲۵-۲۹ ساله	۱۰۹۴۳	۶۴۱۹	۵۸٪	۶۳۹۱	۲۰	۲۵۲۴	۴۴۴۹
۳۰-۳۴ ساله	۷۲۶۹	۴۳۲۴	۶۰٪	۴۳۰۹	۱۵	۲۸۹۲	۲۸۱۷
۳۵-۳۹ ساله	۵۷۱۵	۳۳۳۵	۵۸٪	۳۳۲۹	۶	۲۳۸۰	۲۱۲۴
۴۰-۴۴ ساله	۳۹۶۶	۲۲۸۶	۵۷٪	۲۲۷۴	۱۲	۱۶۸۰	۱۶۲۵
۴۵-۴۹ ساله بیابا	۳۲۵۵	۱۳۹۸	۴۲٪	۱۳۸۹	۹	۱۸۵۷	۵۴۸
سن اظهارنشده	۱	۰	۰٪	۰	۰	۰	۰
میان سن	۲۱٪	۳۰٪	-	۳۱٪	۱۹٪	۳۱٪	۱۳٪
<b>سرد</b>							
جمع ازده ساله بیابا	۲۴۷۴۵	۱۴۱۴۵	۵۷٪	۱۴۱۴۶	۱۹۹	۱۳۶۰۰	۱۰۲۶
۱۰-۱۴ ساله	۳۶۰۰	۲۲۰۶	۶۱٪	۲۱۶۵	۴۱	۱۳۹۴	۷۴۷
۱۵-۱۹ ساله	۲۹۲۳	۲۶۵۹	۹۱٪	۲۵۸۶	۷۳	۲۶۰	۲۴۱
۲۰-۲۴ ساله	۲۲۳۷	۲۲۳۸	۹۷٪	۲۱۹۳	۴۵	۴۴	۳۳
۲۵-۲۹ ساله	۵۴۲۰	۵۴۶۶	۹۹٪	۵۴۰۶	۶۰	۵۴	۷
۳۰-۳۴ ساله	۳۷۶۴	۳۷۵۶	۹۹٪	۳۷۴۹	۱۵	۳۸	-
۳۵-۳۹ ساله	۲۸۴۰	۲۷۵۵	۹۷٪	۲۷۴۹	۶	۸۵	-
۴۰-۴۴ ساله	۲۰۸۸	۱۹۰۵	۹۱٪	۱۸۱۳	۱۴	۱۸۳	-
۴۵-۴۹ ساله بیابا	۱۷۶۱	۱۴۱۹	۷۹٪	۱۴۱۱	۸	۵۴	۱
سن اظهارنشده	۲	۰	۰٪	۰	۰	۰	۰
میان سن	۳۱٪	۳۲٪	-	۳۲٪	۱۹٪	۳۱٪	۱۳٪
<b>زن</b>							
جمع ازده ساله بیابا	۲۴۹۰۶	۵۸۷۴	۲۴٪	۵۸۶۹	۵	۱۸۵۴۹	۱۶۲۲۴
۱۰-۱۴ ساله	۳۳۲۸	۱۴۴۳	۴۳٪	۱۴۴۲	۱	۱۰۸۵	۲۷۰
۱۵-۱۹ ساله	۲۸۴۵	۱۶۸۴	۵۹٪	۱۶۸۳	۱	۱۶۶۳	۴۹
۲۰-۲۴ ساله	۳۰۳۵	۷۰۱	۲۳٪	۷۰۱	-	۲۳۴	۲
۲۵-۲۹ ساله	۵۴۷۳	۹۹۳	۱۸٪	۹۹۳	-	۵۴۸	۱
۳۰-۳۴ ساله	۳۴۶۷	۶۰۸	۱۷٪	۶۰۷	۱	۲۸۵۹	-
۳۵-۳۹ ساله	۲۸۷۵	۵۸۰	۲۰٪	۵۸۰	-	۲۱۲۱	-
۴۰-۴۴ ساله	۱۸۷۸	۳۸۱	۲۰٪	۳۸۱	-	۱۴۹۷	-
۴۵-۴۹ ساله بیابا	۱۴۶۴	۱۷۹	۱۲٪	۱۷۸	۱	۱۳۱۵	-
سن اظهارنشده	۷	۴	۰٪	۴	-	۳	۰
میان سن	۳۰٪	۲۲٪	-	۲۲٪	۱۱٪	۲۲٪	۱۳٪

\* در مواردیکه جمع کل کمتر از ۱۰۰ باشد چند درصد و میان سن نشان داده نمیشود.



جدول شماره ۱۱ - تقسیمات عمده مشاغل بر حسب سن و جنس در جمعیت مشاغل بکار از دهه ساله بهایای حوزه سرشماری کرمان و آبانماه ۱۳۳۵ (توامبر ۱۹۵۶)  
(سن اظهار نشده نیز جزو جمع سنین از دهه ساله بهایا منظور شده است)

سین اظهار نشده	ساله ۱۵ ساله بهایا	۱۴-۱۵ ساله	۱۳-۱۴ ساله	۱۲-۱۳ ساله	۱۱-۱۲ ساله	۱۰-۱۱ ساله	جمع از دهه ساله بهایا	تقسیمات عمده مشاغل و جنس
								<b>کل حوزه سرشماری کرمان</b>
								<b>مردوزن</b>
								جمع شاغلین
۱۱	۲۳۱۷	۱۰۲۸۲	۱۹۱۵۷	۷۱۵۰	۵۹۲۸	۴۵۷۱	۵۰۱۸۵	مشاغل حرفه ای - فن و کارهای مربوط بآن
-	۶۳	۳۵۰	۷۰۸	۱۲۴	۳۵	۹۷	۱۱۲۷	مشاغل مربوط بامور اداری و منشی گری و امور مربوط بآن
۱	۳۸	۲۹۹	۷۱۵	۸۱	۱۱۶	۶۱	۱۴۲۳	فروش و مشاغل مربوط بآن
-	۱۹۸	۵۲۶	۱۲۹۴	۳۹۱	۲۹۹	۸۹	۲۹۶۸	مشاغل مربوط به زراعت و جنگلبانی و شکار و ماهیگیری
-	۹۱۱	۲۸۶۹	۵۶۴	۲۷۳۳	۱۳۶۴	۱۰۶۳	۱۴۶۳۴	امور مربوط با استخراج معدن و استخراج سنگ و حفاری
-	۷۶	۲۹۵	۵۳۱	۱۱۱	۱۲۴	۶۳	۱۲۱۰	مشاغل مربوط بحمل و نقل
-	۲۷	۱۹۲	۱۷۲	۲۲۲	۱۰۹	۱۶	۱۲۳۸	حرفه های صنعتی و عملیات تولیدی و مشاغل مربوط بآن
۷	۷۳۲	۴۷۳۳	۷۵۲۴	۲۶۱۳	۳۲۵۷	۲۶۴۲	۲۶۰۹۱۹	مشاغل مربوط بانجام خدمات (سروسها)
۱	۲۵۴	۱۱۳۰	۱۶۶۹	۲۶۸	۴۴۵	۳۴۶	۴۰۷۳	مشاغل مربوط به خدمات ثابت ارتشی و مشاغل کسه
۲	۱۸	۸۸	۱۱۳۰	۶۹۹	۱۶۹	۱۴۷	۲۲۴۳	دقیقا مشخصه یا اظهار نشده
								<b>سرو</b>
۶	۱۹۴۱	۸۳۶۹	۱۶۸۴۷	۵۹۳۰	۴۱۶۵	۲۸۷۳	۴۰۱۳۱	جمع شاغلین
-	۱۶	۱۳۱	۴۵۵	۶۹	۲۴	۷۰	۷۶۸	مشاغل حرفه ای - فن و کارهای مربوط بآن
-	۳۸	۲۹۲	۷۴۵	۷۵	۱۱۶	۸۱	۱۳۵۵	مشاغل مربوط بامور اداری و منشی گری و امور مربوط بآن
۱	۱۹۷	۵۲۲	۱۲۸۰	۳۶۸	۲۹۷	۷۸	۲۶۴۳	فروش و مشاغل مربوط بآن
-	۸۶۶	۲۴۶۷	۴۶۲۳	۲۵۵۶	۱۳۳۵	۸۰۶	۱۲۶۸۳	مشاغل مربوط به زراعت و جنگلبانی و شکار و ماهیگیری
-	۷۶	۲۹۵	۵۳۰	۱۱۱	۱۲۴	۶۳	۱۲۰۹	امور مربوط با استخراج معدن و استخراج سنگ و حفاری
-	۲۷	۱۹۲	۱۷۲	۲۲۲	۱۰۹	۱۶	۱۲۳۸	مشاغل مربوط بحمل و نقل
۲	۴۹۰	۳۶۸۴	۶۳۲۲	۱۷۳۰	۱۷۳۷	۱۴۵۸	۱۵۴۲۴	حرفه های صنعتی و عملیات تولیدی و مشاغل مربوط بآن
-	۱۵۲	۶۹۹	۱۰۹۱	۲۰۰	۲۴۴	۱۵۱	۲۵۴۵	مشاغل مربوط بانجام خدمات (سروسها)
۲	۱۶	۸۷	۱۱۳۹	۶۹۹	۱۶۹	۱۳۴	۲۲۳۶	مشاغل مربوط به خدمات ثابت ارتشی و مشاغل کسه
								دقیقا مشخصه یا اظهار نشده
								<b>زن</b>
۵	۳۷۶	۱۹۳۳	۳۱۱۰	۱۱۸۱	۱۷۳۳	۱۶۶۸	۱۰۰۵۴	جمع شاغلین
-	۱۴	۱۹	۲۵۳	۵۵	۱۱	۲۷	۳۷۹	مشاغل حرفه ای - فن و کارهای مربوط بآن
-	-	۷	۵۰	۶	-	۵	۶۸	مشاغل مربوط بامور اداری و منشی گری و امور مربوط بآن
-	۱	۴	۱۴	-	۲	۴	۲۵	فروش و مشاغل مربوط بآن
-	۳۵	۴۰۲	۱۰۴۱	۱۷۷	۲۹	۲۸۷	۱۶۵۱	مشاغل مربوط به زراعت و جنگلبانی و شکار و ماهیگیری
-	-	-	۱	-	-	-	۱	امور مربوط با استخراج معدن و استخراج سنگ و حفاری
-	-	-	-	-	-	-	-	مشاغل مربوط بحمل و نقل
۴	۲۴۲	۱۰۴۹	۱۲۱۲	۸۸۳	۱۵۲۰	۱۱۸۵	۶۰۹۵	حرفه های صنعتی و عملیات تولیدی و مشاغل مربوط بآن
۱	۱۰۲	۴۳۱	۵۳۸	۶۸	۲۰۱	۱۸۷	۱۵۲۸	مشاغل مربوط بانجام خدمات (سروسها)
-	۲	۱	۱	-	-	۳	۷	مشاغل مربوط به خدمات ثابت ارتشی و مشاغل کسه
								دقیقا مشخصه یا اظهار نشده

پیامه جدول شماره ۱۱ - تقسیمات عمده مشاغل بر حسب سن و جنس در جمعیت شافل با کار از ده ساله بیالای حوزه سرشماری کرمان؛ آبانماه ۱۳۳۵ (توامبر ۱۳۵۶)  
(سن اظهار نشده نیز جزو جمع سنین ازده ساله بیالا منظور شده است)

سن اظهار شده	۶۵-ساله	۴۵-۶۴ ساله	۲۵-۴۴ ساله	۱۰-۲۴ ساله	۱-۱۹ ساله	۱۰-۱۹ ساله	جمع ازده ساله بیالا	تقسیمات عمده مشاغل و جنس
<b>شهر کرمان</b>								
<b>مردان</b>								
	۱۲۸	۴۶۷۱	۹۲۰۹	۴۲۲۵	۲۱۵۹	۱۱۶۴	۲۲۳۷۰	جمع شافلین
-	۴۲	۱۱۳	۶۱۲	۱۰۰	۳۲	۶۳	۱۶۲	مشاغل حرفه ای - فنس و کارهای مربوط بآن
-	۳۵	۲۸۲	۷۷۰	۷۸	۱۱۶	۸۱	۱۳۶۳	مشاغل مربوط با امور اداری و منشی گری و امور مربوط بآن
۱	۱۶۶	۴۳۵	۱۸۹	۲۲۷	۲۸۲	۱۷	۲۱۰۸	فروشنده و مشاغل مربوط بآن
-	۱۰	۴۲۲	۴۱۱	۱۶۰۱	۱۵۰	۱۰۱	۲۷۸۳	مشاغل مربوط به پرورش و جنگلیانی و شکار و ماهیگیری
-	۳۱	۸۸	۱۴۸	۲۴	۳۷	۱۳	۳۱۱	امور مربوط با استخراج معدن و استخراج سنگ و حفاری
-	۱۳	۸۷	۴۸۷	۱۹۴	۷۷	۷	۸۶۵	مشاغل مربوط بحمل و نقل
۲	۳۴۳	۲۲۶۶	۳۵۴۸	۱۱۳۹	۱۰۱۴	۵۵۶	۸۸۱۸	حرفه های صنعتی و عملیات تولیدی و مشاغل مربوط بآن
۱	۱۹۸	۸۹۸	۱۳۹۸	۲۰۷	۳۱۷	۲۳۵	۳۱۵۴	مشاغل مربوط بانجام خدمات (سرویسها)
۲	۱۰	۶۸	۹۳۸	۶۵۵	۱۳۳	۱۰	۱۸۱۶	مشاغل مربوط به خدمات ثابت ارتشی و شافلین کسه دقیقا مشخص و یا اظهار نشده
<b>سرد</b>								
۵	۷۳۰	۳۷۲۷	۷۶۹۹	۳۷۴۷	۱۰۷۹	۷۰۸	۱۸۱۸۵	جمع شافلین
-	۳۷	۱۰۶	۳۸۲	۵۱	۲۲	۴۳	۶۴۲	مشاغل حرفه ای - فنس و کارهای مربوط بآن
-	۳۵	۲۷۷	۷۲۳	۷۲	۱۱۶	۷۸	۱۳۰۱	مشاغل مربوط با امور اداری و منشی گری و امور مربوط بآن
۱	۱۶۵	۴۲۱	۱۷۱	۲۲۷	۲۸۲	۱۴	۲۰۸۱	فروشنده و مشاغل مربوط بآن
-	۸۹	۴۱۸	۴۱۷	۱۴۸۴	۱۴۷	۳۱	۲۰۸۶	مشاغل مربوط به پرورش و جنگلیانی و شکار و ماهیگیری
-	۳۱	۸۸	۱۴۸	۲۴	۳۷	۱۳	۳۴۱	امور مربوط با استخراج معدن و استخراج سنگ و حفاری
-	۱۳	۸۷	۴۸۷	۱۹۴	۷۷	۷	۸۶۵	مشاغل مربوط بحمل و نقل
۲	۳۴۳	۲۲۶۳	۳۵۴۰	۸۶۴	۵۶۷	۳۵۵	۶۵۴۴	حرفه های صنعتی و عملیات تولیدی و مشاغل مربوط بآن
-	۱۰۹	۵۱۹	۸۸۵	۱۶۶	۱۶۸	۷۱	۱۶۲۶	مشاغل مربوط بانجام خدمات (سرویسها)
۲	۸	۶۸	۹۳۷	۶۵۵	۱۳۳	۸۸	۱۸۱۶	مشاغل مربوط به خدمات ثابت ارتشی و شافلین کسه دقیقا مشخص و یا اظهار نشده
<b>زنان</b>								
۱	۱۹۸	۶۵۲	۱۵۱۰	۴۸۸	۵۸۰	۴۵۶	۴۱۸۵	جمع شافلین
-	۵	۷	۲۱۹	۴۶	۱۰	۲۰	۳۲۰	مشاغل حرفه ای - فنس و کارهای مربوط بآن
-	-	۵	۴۷	۶	-	۴	۶۲	مشاغل مربوط با امور اداری و منشی گری و امور مربوط بآن
-	۱	۴	۱۰	-	۱	۳	۱۹	فروشنده و مشاغل مربوط بآن
-	۱	۴	۲	۱۱۷	۳	۷۰	۱۶۷	مشاغل مربوط به پرورش و جنگلیانی و شکار و ماهیگیری
-	-	-	-	-	-	-	-	امور مربوط با استخراج معدن و استخراج سنگ و حفاری
-	-	-	-	-	-	-	-	مشاغل مربوط بحمل و نقل
-	۱۰۰	۵۵۲	۸۰۸	۱۷۵	۴۱۷	۲۰۱	۲۳۵۴	حرفه های صنعتی و عملیات تولیدی و مشاغل مربوط بآن
۱	۸۹	۳۷۹	۴۱۳	۴۱	۱۴۹	۱۵۶	۱۶۲۸	مشاغل مربوط بانجام خدمات (سرویسها)
-	۲	-	۱	-	-	۲	۵	مشاغل مربوط به خدمات ثابت ارتشی و شافلین کسه دقیقا مشخص و یا اظهار نشده

بقیه جدول شماره ۱۱ - تقسیمات عمده مشاغل بر حسب سن و جنس در جمعیت مشاغل بکار از ده ساله بیالای حوزه سرشماری کرمان: آبانماه ۱۳۳۵ (توامبر ۱۹۵۶)  
(سن اظهار نشده نیز جز جمع سنین از ده ساله بیالا منظور شده است)

سن اظهار شده	۱۰-ساله بیالا	۱۱-۱۵ ساله	۱۶-۲۰ ساله	۲۱-۲۵ ساله	۲۶-۳۰ ساله	۳۱-۳۵ ساله	جمع از ده ساله بیالا	تقسیمات عمده مشاغل و جنس
<b>بقیه نقاط حوزه سرشماری کرمان</b>								
<b>مردوزن</b>								
۰	۱۲۸۹	۰۶۰۳	۱۰۷۴۸	۲۸۹۴	۳۷۶۹	۳۴۰۷	۲۷۸۱۰	جمع مشاغلین
-	۲۱	۲۷	۹۶	۹۴	۲	۲۴	۲۱۰	مشاغل حرفه ای - فنس و کارهای مربوط بآن
-	۳	۱۷	۲۵	۳	-	۱۲	۶۰	مشاغل مربوط با امور اداری و منشی گری و امور مربوط بآن
-	۲۲	۱۰۱	۳۰۵	۴۱	۱۶	۶۵	۵۶۰	فروش و مشاغل مربوط بآن
-	۸۲۱	۲۴۴۷	۵۲۴۵	۱۱۳۲۲	۱۲۱۴	۹۱۲	۱۱۸۵۱	مشاغل مربوط به زراعت و جنگلیانی و شکار و ماهیگیری
-	۴۵	۲۰۷	۳۸۳	۸۷	۹۷	۵۰	۸۶۹	امور مربوط با استخراج معدن و استخراج سنگ و حفاری
-	۱۴	۱۰۵	۱۸۵	۹۸	۳۲	۱	۳۷۳	مشاغل مربوط بحمل و نقل
۰	۳۸۹	۲۴۳۷	۳۹۸۶	۱۴۷۴	۲۲۴۲	۲۰۸۷	۱۲۶۲۱	حرفه های صنعتی و عملیات تولیدی و مشاغل مربوط بآن
-	۵۶	۲۳۲	۲۳۱	۶۱	۱۲۸	۱۱۱	۹۱۹	مشاغل مربوط بانجام خدمات (سروسها)
-	۸	۲۰	۱۹۲	۴۴	۳۶	۴۷	۳۴۷	مشاغل مربوط به خدمات ثابت ارتشی و مشاغل کسه دقیقاً مشخص و یا اظهار نشده
<b>سرك</b>								
۱	۱۲۱۱	۴۶۴۲	۹۱۴۸	۲۱۹۳	۲۵۸۶	۲۱۶۵	۲۱۴۴۳	جمع مشاغلین
-	۱۲	۲۵	۷۲	۱۸	۲	۲۷	۱۰۶	مشاغل حرفه ای - فنس و کارهای مربوط بآن
-	۳	۱۵	۲۲	۳	-	۱۱	۵۴	مشاغل مربوط با امور اداری و منشی گری و امور مربوط بآن
-	۲۲	۱۰۱	۳۰۱	۴۱	۱۵	۶۴	۵۵۴	فروش و مشاغل مربوط بآن
-	۸۰۷	۲۰۴۹	۴۲۰۶	۱۰۷۲۲	۱۱۸۸	۷۷۵	۱۰۰۹۷	مشاغل مربوط به زراعت و جنگلیانی و شکار و ماهیگیری
-	۴۵	۲۰۷	۳۸۳	۸۷	۹۷	۵۰	۸۶۸	امور مربوط با استخراج معدن و استخراج سنگ و حفاری
-	۱۴	۱۰۵	۱۸۵	۹۸	۳۲	۱	۳۷۳	مشاغل مربوط بحمل و نقل
۱	۲۴۷	۱۹۴۱	۳۵۸۲	۸۶۶	۱۱۴۰	۱۱۰۳	۸۸۸۰	حرفه های صنعتی و عملیات تولیدی و مشاغل مربوط بآن
-	۴۳	۱۸۰	۲۰۶	۳۴	۷۶	۸۰	۶۱۹	مشاغل مربوط بانجام خدمات (سروسها)
-	۸	۱۹	۱۹۲	۴۴	۳۶	۴۶	۳۴۵	مشاغل مربوط به خدمات ثابت ارتشی و مشاغل کسه دقیقاً مشخص و یا اظهار نشده
<b>زن</b>								
۱	۱۷۸	۹۶۱	۱۶۰۰	۷۰۱	۱۱۸۳	۱۲۴۲	۵۸۶۹	جمع مشاغلین
-	۹	۱۷	۲۴	۶	۱	۷	۵۹	مشاغل حرفه ای - فنس و کارهای مربوط بآن
-	-	۲	۳	-	-	۱	۶	مشاغل مربوط با امور اداری و منشی گری و امور مربوط بآن
-	-	-	۴	-	۱	۱	۶	فروش و مشاغل مربوط بآن
-	۱۴	۳۹۸	۱۰۳۹	۶۰	۲۶	۲۱۷	۱۷۵۴	مشاغل مربوط به زراعت و جنگلیانی و شکار و ماهیگیری
-	-	-	۱	-	-	-	۱	امور مربوط با استخراج معدن و استخراج سنگ و حفاری
-	-	-	-	-	-	-	-	مشاغل مربوط بحمل و نقل
۱	۱۴۲	۴۹۶	۴۰۴	۶۰۸	۱۱۰۳	۹۸۴	۳۷۴۱	حرفه های صنعتی و عملیات تولیدی و مشاغل مربوط بآن
-	۱۳	۵۲	۱۲۵	۱۷	۵۲	۳۱	۳۰۰	مشاغل مربوط بانجام خدمات (سروسها)
-	-	-	-	-	-	-	-	مشاغل مربوط به خدمات ثابت ارتشی و مشاغل کسه دقیقاً مشخص و یا اظهار نشده

جدول شماره ۱۲ - طبقات مشاغل بر حسب وضع اشتغال و جنس در جمعیت مشاغل بکار ازرده ساله پیدای حوزه سرشماری کرمان : آبانماه ۱۳۳۵ (توامیبر ۱۳۳۶)

شماره طبقه	جمع شاغلین	کارفرما	کارکنانیکه برای خود کار میکنند	مستخدم دولت	مزد بگیر	کارکنان خانوادگیس بدین مزد	وضع اشتغال
	۵۰ ۱۸۵	۱ ۲۰۶	۱۰ ۱۰۶	۶ ۸۷۱	۲۷ ۵۸۰	۱ ۶۲۳	
							جمع ازرده ساله پیدای - - - - -
	۱ ۱۲۲	۶	۲۲۱	۷۲۳	۲۲۶	۱	مشاغل حرفه‌ای - فنی و کارهای مربوط بآن - - - - -
	۱	۱	-	-	-	-	مشاغل علم فیزیکی و مشاغل مربوط بآن - - - - -
	۶	-	۲	۴	-	-	مشاغل مربوط به علم زیست شناسی ( بیولوژی ) و کشاورزی و کارهای مربوط بآن - - - - -
	۱۷۴	-	۱۶	۸۸	۴۰	-	مشاغل مربوط به علم طبی و بهداشتی و امور مربوط بآن - - - - -
	۵۱۱	-	۱۳	۵۵۰	۲۹	-	مشاغل مربوط به علم و تدوین و سایر امور مربوط بآن - - - - -
	۴۱	۱	۲۴	۲۲	۲	-	مشاغل حقوقی که شامل کتبات و کتابخانه‌ها و دفترخانه های رسمی نیز میباشند - - - - -
	-	-	-	-	-	-	مشاغل ارتباطی و آمار شناسان و جامعه شناسان و مشاغل مربوط بآن - - - - -
	۱۶۳	-	۱۰۳	۲	۵۷	۱	مشاغل مذهبی امور خیریه و عام المنفعه - - - - -
	۱۱	-	۱۲	۲	۵	-	مشاغل هنری - نویسندگی و سایر مشاغل تفریحی - - - - -
	۱۷۲	۴	۲۱	۵۵	۱۳	-	سایر مشاغل حرفه‌ای فنی و امور مشابه آن - - - - -
	۱ ۴۲۳	۶	۱۸	۱ ۲۵۰	۱۴۶	-	مشاغل مربوط به امور اداری و منشیگری و امور مربوط بآن - - - - -
	۱۷۰	۶	۱۳	۱۴۱	۱۰	-	مشاغل مدیریت و اداره کردن امور ( جز کشاورزی ) - - - - -
	۱ ۲۵۳	-	۵	۱ ۱۰۹	۱۳۶	-	منشی آری و مشاغل د تفریحی و کارهای مربوط بآن - - - - -
	۲ ۶۶۸	۱۳	۲ ۱۷۱	۱	۲۷۱	۱۱	تربیت و مشاغل مربوط بآن - - - - -
	۲ ۳۳۵	۶	۱ ۸۷۸	۷	۳۶۳	۱۹	خرده فروشی در پیشگاهها و بازارها - - - - -
	۱۶۸	-	۱۷۱	۲	۸	-	خرده فروشی دوره گرد ها - - - - -
	۱۳۵	۴	۱۳۰	-	۱	-	عده فروشی و مشاغل مربوط بآن - - - - -
	۱۴ ۶۳۴	۷۴۸	۳ ۱۷۱	۱۰۳۵	۶ ۸۰۴	۶۰۵	مشاغل مربوط به بازرگانی - جنگلیاتی - شکار و ماهیگیری - - - - -
	۱۱ ۵۴۹	۷۴۸	۳ ۴۲۷	۱۰۳۵	۳ ۷۷۶	۶۰۲	مشاغل زراعتی - - - - -
	۵	-	۴	-	۱	-	مشاغل مربوط به شکار و تله گذاری - - - - -
	۷	-	۳	-	۲	-	مشاغل مربوط به ماهیگیری - - - - -
	۶۸	-	۲۵	-	۴۲	۱	مشاغل مربوط به جنگلیاتی ( از جمله قطع اشجار ) - - - - -
	۳۰۰۵	-	۱۲	-	-	-	عمله‌های شکار و زراعت و شکار و ماهیگیری و جنگلیاتی مشغول بکار هستند - - - - -
	۱ ۲۱۰	۱	۶۳	۲	۱ ۱۴۷	-	امور مربوط به استخراج معدن و استخراج سنگ و حفاری - - - - -
	۱	-	-	-	۱	-	مشاغل مربوط به معدن و استخراج سنگ - - - - -
	۲۰۱	-	۱۹	۲	۱۵۵	-	مشاغل مربوط به ساختن و حمل آوردن مواد معدنی - - - - -
	۸۹۱	۱	۱۴	-	۸۷۴	-	مشاغل مربوط به راه‌سازی - - - - -
	۱۰۹	-	-	-	۱۰۷	-	عمله‌های بکه در معدن و حفاری و استخراج سنگ مشغول کار هستند - - - - -
	۱ ۲۳۸	-	۲۷۶	۸۶	۶۴۸	۱۰	مشاغل مربوط به حمل و نقل - - - - -
	۱	-	-	-	-	-	مشاغل مربوط به کشتورانی و تاقیرانی - - - - -
	-	-	-	-	-	-	مشاغل مربوط به هواپیمائی - - - - -
	-	-	-	-	-	-	مشاغل مربوط به امور راه آهن - - - - -
	۸۵۷	-	۱۷۲	۸۴	۴۸۴	۳	مشاغل مربوط به براندگی و ساختن نقلیه موتوری - - - - -
	۳۸۰	-	۲۰۴	۲	۱۱۴	۷	مشاغل مربوط به براندگی و ساختن نقلیه ای که بوسیله حیوان کشیده میشوند ( مانند کاری و درشکه و غیره ) - - - - -

بقیه جدول شماره ۱۲ - طبقات مشاغل برحسب وضع اشتغال و جنس در جمعیت مشاغل بکار از ده ساله بیلای حوزه سرشماری کرمان - آبانماه ۱۳۳۵ (نوامبر ۱۹۵۶)

وضعیت اظهار شده	کارکنان خانوادگی بدون مزد	مزد بگیر	مستخدم دولت	کارکنانیک برای خود کار میکنند	کارفرما	جمع شاغلین	طبقات مشاغل و جنس
							کل حوزه سرشماری کرمان بقیه مردوزن
۳۳۸	۹۸۱	۱۵۰۷۳	۱۶۸۶	۳۰۲۳	۴۱۸	۲۱۰۱۹	حرفه‌های صنعتی و صنایع تولیدی و مشاغل مربوط بآن
۱۱	۱۲	۱۹۸۶	۴	۲۵۳	۴	۲۲۷۰	مشاغل مربوط به نساجی (غیر از قالی بافی) -----
۴۴	۹۱۶	۷۳۶۴	۱۳۰۴	۱۱۴۴	۳۴۹	۱۱۱۲۱	مشاغل مربوط به قالی بافی -----
۶۵	۱۴	۷۶۸	۴	۶۰۸	۱۸	۱۴۷۷	مشاغل مربوط به تهیه پوشاک و محصولات چرمی و قماش -----
-	۳	۲۰	-	۱۱۳	-	۱۳۶	مشاغل مربوط به سبک سازی و چاروسازی و ماهوت با لنگر سازی -----
۲۶	۶	۲۱۴	-	۱۵۹	۹	۴۱۷	مشاغل مربوط به ساختن اثاثیه چوبی و کارهای مربوط بآن -----
-	-	-	-	-	-	-	مشاغل مربوط به فلز سازی و مشقات آن -----
۴۷	۱۹	۳۵۲	۷	۳۲۱	۱۲	۷۵۸	مشاغل مربوط به فلزکاری -----
۱	-	۲۸	۲	۱۱	-	۴۲	مشاغل الکتریکی و الکترونیکی -----
۱۰۶	۱	۳۶۲۰	۲۳۷	۱۵۰	۷	۴۲۲۱	مشاغل ساختن و کارهای مربوط بآن که در جای دیگر طبقه بندی نشده -----
-	-	۲۴	۴	۵	-	۳۳	مشاغل مربوط به تعمیرات مستقر جراثیم و مشاغل مربوط به عملیات مکانیکی یا تهیهی ساختمان مستقر -----
۱	-	۲۵	-	۵	-	۳۱	مشاغل مربوط به چاپ - انجمنی و تهیه محصولات کاغذی -----
-	-	۱۱	-	۸	-	۱۹	مشاغل مربوط به ساختن و کارهای مربوط بآن -----
۳	-	۵۱	۱	۲۲	-	۸۵	مشاغل مربوط به ساختن مواد طبیعی و کارهای مربوط بآن -----
۲	۳	۲۵	-	۱۵	-	۴۵	مشاغل مربوط به پوست و چرم آوردن آن -----
۳۰	۳	۵۲۱	۴	۱۱۳	۱۹	۷۷۰	مشاغل مربوط به تهیه مواد غذائی و غذایات -----
۱	-	۵	۱	۹	-	۱۶	حرفه های صنعتی و تولیدی و پتفرقه و کارهای مربوط بآن -----
۱	-	-	-	-	-	-	حرفه های غیر صنعتی و تولیدی و پتفرقه و کارهای مربوط بآن -----
۱	۱	۵۹	۱۰	۷	-	۷۸	محصولات و صنایع مربوط بآنها کار میکنند -----
۶۰	۶	۳۰۶۴	۶۹۲	۲۳۷	۱۴	۴۰۷۳	مشاغل مربوط به انجام خدمات (سروسها) -----
۱	-	۱۴۱	۵۴۱	۴	-	۶۸۷	مشاغل مربوط به خدمات بهداشتی و حرارت و نگهبانی -----
۵۸	۶	۲۴۷۲	۹	۲۰۲	۱۴	۲۷۶۱	خدمات خانگی و شخصی و کارهای مربوط بآن -----
۱	-	۱۱۸	۲	۲۸	-	۱۴۱	مشاغل خدمات متفرقه -----
-	-	۳۳۳	۱۴۰	۳	-	۴۷۶	شماره های غیر مشاغل مربوط به خدمات کار میکنند -----
۷۱۸	۱	۱۱۰	۱۳۹۶	۱۸	-	۲۴۴۳	مشاغل مربوط به خدمات ثابت ارتشی و مشاغلیکه دلپسا مشغول به آنها نشده اند -----
-	-	-	۱۳۹۶	-	-	۱۳۹۶	مشاغل ارتشی -----
۷۱۴	-	۱	-	-	-	۷۲۰	مشاغل خدمات عمومی و سایر مشاغل که در این طبقه بندی نشده اند -----
۴	۱	۱۰۴	-	۱۸	-	۱۲۷	مشاغل خدمات عمومی و سایر مشاغل که در این طبقه بندی نشده اند -----
۲۷۷۱	۸۶۱	۲۲۰۱۱	۴۹۹۹	۸۸۶۴	۵۶۱	۴۰۱۳۱	جمع از ده ساله بیلای -----
-	۱	۱۷۲	۴۲۴	۱۹۵	۶	۷۹۸	مشاغل خدمات عمومی و سایر مشاغل که در این طبقه بندی نشده اند -----
-	-	-	-	-	۱	۱	مشاغل علوم طبیعی و مشاغل مربوط بآن -----
-	-	-	۴	۲	-	۶	مشاغل مربوط به تحقیق و آزمایش (بیولوژی) و کشاورزی و -----
-	-	۷	۵۱	۲۱	-	۸۷	مشاغل مربوط به تعلیم و تربیت علمی و حرفه‌ای و آموزش بآن -----
-	-	۸	۲۸۸	۵	-	۳۰۱	مشاغل مربوط به تعلیم و تربیت و سایر مشاغل مربوط بآن -----
-	-	۲	۲۲	۲۴	۱	۴۹	مشاغل مربوط به تحقیق و آزمایش و سایر مشاغل مربوط بآن -----
-	-	-	-	-	-	-	مشاغل مربوط به تحقیق و آزمایش و سایر مشاغل مربوط بآن -----
-	۱	۵۷	۲	۱۰۳	-	۱۶۳	مشاغل خدمات عمومی و سایر مشاغل که در این طبقه بندی نشده اند -----
-	-	۵	۲	۱۲	-	۱۹	مشاغل خدمات عمومی و سایر مشاغل که در این طبقه بندی نشده اند -----
-	-	۱۳	۵۵	۲۰	۴	۱۷۲	مشاغل خدمات عمومی و سایر مشاغل که در این طبقه بندی نشده اند -----

بیمه جدول شماره ۱۲ - طبقات مشاغل بر حسب وضع اشتغال و جنس در جمعیت مشاغل بکارزده ساله بی‌الای حوزه سرشماری کرمان : آبانماه ۱۳۳۵ (نوامبر ۱۹۵۶)

مشاغل و وضعیت آنها	کارکنان خانوادگی بدون مزد	مزد بگیر	مستخدم دولت	کارکنانیکه برای خود کار میکنند	کارفرما	جمع شاغلین	طبقات مشاغل و جنس
							<b>کل حوزه سرشماری کرمان</b>
							<b>بیمه مرد</b>
۳	-	۱۴۳	۱۱۸۶	۱۷	۶	۱۳۵۵	مشاغل مربوط بامواد آری و پوشش گری و امور مربوط بان
-	-	۱۰	۱۳۶	۱۲	۶	۱۶۴	مشاغل مدیریت و اداره کردن امور (بجز کشاورزی)
۳	-	۱۳۳	۱۰۵۰	۵	-	۱۱۹۱	مشغول گری و مشاغل دستی و کارهای مربوط بان
۷۲	۱۸	۲۷۱	۱	۲۱۵۶	۱۳	۲۶۱۳	فروش و بافندگی مربوط بان
۵۶	۱۸	۳۶۳	۷	۱۸۶۲	۱	۲۳۱۸	خرده فروشی در رنگها و پارچه ها
۱۷	-	۷	۲	۱۳۵	-	۱۵۱	خرده فروشی دوره گرد ها
-	-	۱	-	۱۲۶	۱	۱۲۶	عمده فروشی و مشاغل مربوط بان
۲۴۳۰	۵۴۴	۱۱۰۹	۳۲	۳۳۷۱	۳۱۷	۱۲۶۸۲	مشاغل مربوط بزرعت - جنگلیانی - شکار و ماهیگیری
۱۱۵۰	۵۴۱	۳۱۲۰	۳۲	۳۱۴۷	۳۱۷	۱۱۷۷۷	مشاغل زراعتی
-	-	۲	-	۱	-	۳	مشاغل مربوط بکار و پاره گداری
۲	-	۲	-	۳	-	۷	مشاغل مربوط ب ماهیگیری
-	۱	۴۲	-	۲۵	-	۶۸	مشاغل مربوط بجنگلیانی (از جمله قصابان)
۸	۲	۲۹۰۴	-	۱۲	-	۲۹۲۶	عکاسانیکه در زراعت و شکار و ماهیگیری و جنگلیانی مشغول بکار هستند
۷	-	۱۱۳۶	۲	۶۳	۱	۱۲۰۹	امور مربوط با استخراج معدن و استخراج سنگ و حفاری
-	-	۱	-	-	-	۱	مشاغل مربوط بمعادن و استخراج سنگ
۳	-	۱۵۵	۲	۴۱	-	۲۰۹	مشاغل مربوط بساختن و حمل آوردن مواد معدنی
۲	-	۸۷۲	-	۱۴	۱	۸۹۰	مشاغل مربوط بپناهگنی
۱	-	۱۰۷	-	-	-	۱۰۹	عملیاتیکه در معدن و حفاری و استخراج سنگ مشغول کار هستند
۳۱۸	۱۰	۶۴۸	۸۶	۳۷۲	-	۱۲۳۸	مشاغل مربوط به حمل و نقل
۱	-	-	-	-	-	۱	مشاغل مربوط به کششیرانی و تاقیرانی
-	-	-	-	-	-	-	مشاغل مربوط به هواپیما
-	-	-	-	-	-	-	مشاغل مربوط بامویرا آهن
۱۱۴	۳	۴۸۴	۸۴	۱۷۲	-	۸۵۷	مشاغل مربوط برآشفتگی و ساختن و نقلیه موتوری
۳	۷	۱۶۴	۲	۲۰۴	-	۳۸۰	مشاغل مربوط برآشفتگی و ساختن و نقلیه آنکه بوسیله حیوان کشیده میشوند (مانند گاری و درشکه و غیره)
۳۳۸	۲۵۳	۱۱۳۳۸	۱۱۸۳	۲۱۴۹	۱۲۳	۱۵۴۲۴	حرفه های صنعتی و عملیاتی تولیدی و مشاغل مربوط بان
۲۱	۱	۱۴۸	۳	۳۸	۳	۲۰۴	مشاغل مربوط به نساجی (غیر از قالی بانی)
۴۴	۲۰۹	۵۱۱۶	۸۰۴	۷۱۴	۹۵	۷۸۱۲	مشاغل مربوط بقالی بانی
۶۵	۸	۴۷۰	۴	۴۳۰	۱۸	۹۹۵	مشاغل مربوط بتجهیه بونابک و محدودلات چرمی و تپان
-	-	۲	-	۳	-	۵	مشاغل مربوط بسبب سازی و چاروسازی و ماهوت یا گنی سازی
۲۶	۱	۲۱۲	-	۱۵۸	۱	۴۱۴	مشاغل مربوط بساختن انبیا چوبی و کارهای مربوط بان
-	-	-	-	-	-	-	مشاغل مربوط بفازسازی و مشقات آن
۴۷	۱۲	۳۵۱	۷	۳۲۱	۱۲	۷۵۷	مشاغل مربوط بفازکاری
۱	-	۲۸	۲	۱۱	-	۴۲	مشاغل الکتریکی و الکترونیکی
۱۰۶	۱	۳۶۱۱	۳۳۷	۱۵۰	۷	۴۶۱۲	مشاغل ساختن و کارهای مربوط بان که درجای دیگر نیامده اند
-	-	۲۴	۴	۵	-	۳۳	مشاغل مربوط بمانتنبهای مستقر جرافال و مشاغل مربوط به عملیات مکانیکی ماشینهای ساختمانی مستقر
۱	-	۲۵	-	۵	-	۳۱	مشاغل مربوط به چاپ - صحافی و تهیه محصولات کالغدی
-	-	۱۱	-	۸	-	۱۹	مشاغل مربوط بسفالگری و کارهای مربوط بان
۳	-	۵۱	۱	۲۲	-	۸۵	مشاغل مربوط بساختن مواد نساجی و کارهای مربوط بان

بقیه جدول شماره ۱۲ - طبقات مشاغل برحسب وضع اشتغال و جنس در جمعیت مشاغل بکارآزده ساله بیالای حوزه سرشماری کرمان - آبانماه ۱۳۳۵ (نوامبر ۱۹۵۶)

وضعیت اظهاریان	کارکنان خانوادگی بدون مزد	مزد بگیر	مستخدم دولت	کارکنان برای خود کار میکنند	کارفرما	جمع مشاغلین	طبقات مشاغل و جنس
<b>کل حوزه سرشماری کرمان</b>							
<b>بقیه مرد</b>							
۲	۳	۲۵	-	۱۵	-	۴۵	مشاغل مربوط بیوست وکل آوردن آن
۳۰	۲	۴۳۷	۲	۱۷۷	۱۶	۶۶۷	مشاغل مربوط تهیه مواد غذایی و خانهاست
۱	-	۵	۱	۱	-	۱۶	حرفه های صنعتی و تولیدی و متفرقه و کارهای مربوط بان
۱	۱	۲۲	۱۰	۳	-	۳۷	عده هایی که در رشته های صنعتی مختلف برای تولید محصولات و عملیات مربوط با آنها کار میکنند
۶۰	۲	۱۰۶۷	۶۸۴	۲۱۹	۳۳	۲۵۴۵	مشاغل مربوط بانجام خدمات (سروسها)
۱	-	۱۳۸	۵۳۷	۴	-	۶۸۰	مشاغل مربوط بخدمات محافظت و حراست و نگهبانی
۵۸	۲	۱۸۱	۶	۱۸۴	۱۳	۱۲۴۵	خدمات خانگی و شخصی و کارهای مربوط بان
۱	-	۱۱۴	۲	۲۸	-	۱۴۵	مشاغل خدمات متفرقه
-	-	۳۳۳	۱۳۱	۳	-	۴۷۵	عده هایی که در مشاغل مربوط بخدمات کار میکنند
۷۱۷	۱	۱۰۷	۱۳۹۳	۱۸	-	۲۲۳۶	مشاغل مربوط بخدمات ثابت ارتشی و مشاغل که دقیقاً مشخص و اظهار نشده اند
-	-	-	۱۳۹۳	-	-	۱۳۹۳	خدمات ثابت ارتشی
۷۱۳	-	۶	-	-	-	۷۱۹	مشاغل که دقیقاً مشخص و اظهار نشده اند
۱	۱	۱۰۱	-	۱۸	-	۱۲۴	عده هایی که در جای دیگر طبقه بندی نشده اند
<b>نفت</b>							
۱۲	۷۱۴	۵۸۸۱	۱۸۸۰	۱۲۴۲	۶۳۷	۱۰۰۵۴	جمع آزرده ساله بیالای
-	-	۵۴	۲۹۹	۲۶	-	۳۷۹	مشاغل حرفه ای - فنی و کارهای مربوط بان
-	-	-	-	-	-	-	مشاغل علم فیزیکی و مشاغل مربوط بان
-	-	-	-	-	-	-	مشاغل مربوط بعلم زیست شناسی (پهلوژی) و کشاورزی و کارهای مربوط بان
-	-	۳۳	۳۷	۱۷	-	۸۷	مشاغل مربوط بعلم طبی و بهداشتی و امور مربوط بان
-	-	۲۱	۲۶۲	۸	-	۲۹۱	مشاغل مربوط بعلم و تدوین و سایر امور مربوط بان
-	-	-	-	-	-	-	مشاغل حقوقی که شامل قضاوت و وکلای دادگستری و دفترخانه های رسمی نیز میباشد
-	-	-	-	-	-	-	مشاغل اقتصاد و آمار شناسان و جامعه شناسان و مشاغل مربوط بان
-	-	-	-	-	-	-	مشاغل مذکور غیره و هم المنضمه
-	-	-	-	-	-	-	مشاغل هنری - نویسندگی و سایر مشاغل تفریحی
-	-	-	-	۱	-	۱	سایر مشاغل حرفه ای و فنی و امور مشابه آن
-	-	۳	۶۹	۱	-	۷۳	مشاغل مربوط بامواد آری و جنبشی گری و امور مربوط بان
-	-	-	۵	۱	-	۶	مشاغل مدیریت و اداره کردن امور (بجز کشاورزی)
-	-	۳	۵۹	-	-	۶۲	فنی گری و مشاغل دقتی و کارهای مربوط بان
-	۱	۱	-	۲۳	-	۲۵	فروش و مشاغل مربوط بان
-	۱	-	-	۱۶	-	۱۷	خرده فروشی در رنگها و مصالحها
-	-	۱	-	۶	-	۷	خرده فروشی دوره گردها
-	-	-	-	۱	-	۱	عده فروشی و مشاغل مربوط بان
۱۱	۶۱	۱۱۵	۱۰۰۳	۳۰۰	۳۸۱	۱۹۵۱	مشاغل مربوط بزراعت - جنگلبانی - شکار و ماهیگیری
۱۱	۶۱	۱۱۶	۱۰۰۳	۳۰۰	۳۸۱	۱۸۷۲	مشاغل زراعتی
-	-	-	-	-	-	-	مشاغل مربوط بشکار و تله گذاری
-	-	-	-	-	-	-	مشاغل مربوط ماهیگیری
-	-	-	-	-	-	-	مشاغل مربوط بجنگلبانی (از جمله قطع اشجار)

بقیه جدول شماره ۱۲ - طبقات مشاغل بر حسب وضع اشتغال و جنس در جمعیت شغل بکارزده سالهای ۱۳۳۵ (تا بهمن ۱۳۳۶) (نوامبر ۱۹۵۶).

وضعیت اظهار شده	کارکنان خانوادگی بدون مزد	مزد بگیر	مستخدم دولت	کارکنانیک برای خود کار میکنند	کارفرما	جمع شغلین	طبقات مشاغل و جنس
							کل حوزه سرشماری کرمان
							بقیه زن
-	-	۷۹	-	-	-	۷۹	عنه هائیکه در زراعت و شکار و ماهیگیری و جنگلیانی مشغول کار هستند
-	-	۱	-	-	-	۱	امیر مربوط با استخراج معدن و استخراج سنگ و حفاری
-	-	-	-	-	-	-	مشاغل مربوط به معدن و استخراج سنگ
-	-	-	-	-	-	-	مشاغل مربوط به ساختن و حمل آوردن مواد معدنی
-	-	۱	-	-	-	۱	مشاغل مربوط به پناه گزی
-	-	-	-	-	-	-	عنه هائیکه در معدن و حفاری و استخراج سنگ مشغول کار هستند
-	-	-	-	-	-	-	مشاغل مربوط به حمل و نقل
-	-	-	-	-	-	-	مشاغل مربوط به کشتیرانی و قایق رانی
-	-	-	-	-	-	-	مشاغل مربوط به هواپیمائی
-	-	-	-	-	-	-	مشاغل مربوط به موتور و آهن
-	-	-	-	-	-	-	مشاغل مربوط به براندگی و ساطع نقلیه موتوری
-	-	-	-	-	-	-	مشاغل مربوط به براندگی و ساطع نقلیه ایکه بوسیله حیوان کشیده میشوند (مانند گاری و درشکه و غیره)
-	۲۲۸	۳۷۳۵	۵۰۳	۸۷۴	۲۵۵	۶۰۹۵	خرامه های صنعتی و عملیات تولیدی و مشاغل مربوط بآن
-	۱۱	۱۸۳۸	۱	۲۱۵	۱	۲۰۶۶	مشاغل مربوط به نساجی (غیر از تالی بافی)
-	۷-۷	۲۴۴۸	۵۰۰	۳۵۰	۲۵۴	۳۲۵۹	مشاغل مربوط به بافی
-	۱	۲۱۸	-	۱۷۸	-	۴۸۶	مشاغل مربوط به تهیه پوشاک و محصولات چرمی و قماش
-	۳	۱۸	-	۱۱۰	-	۱۳۱	مشاغل مربوط به سبک سازی و پاروسازی و ماهیگیری و ماهی پروری
-	-	۲	-	۱	-	۳	مشاغل مربوط به ساختن اثاثیه چرمی و کارهای مربوط بآن
-	-	-	-	-	-	-	مشاغل مربوط به فلز سازی و پیشقوات آن
-	-	۱	-	-	-	۱	مشاغل مربوط به فلز کاری
-	-	-	-	-	-	-	مشاغل الکتریکی و الکترونیکی
-	-	-	-	-	-	-	مشاغل ساختمانی و کارهای مربوط بآن که در جای دیگر
-	-	۱	-	-	-	۱	بقیه بندی شده
-	-	-	-	-	-	-	مشاغل مربوط به ماشینهای مستقر جراثقال و مشاغل مربوط به عملیات مکانیکی ماشینهای ساختمانی مستقر
-	-	-	-	-	-	-	مشاغل مربوط به چاپ - صحافی و تهیه محصولات کاغذی
-	-	-	-	-	-	-	مشاغل مربوط به سفالگری و کارهای مربوط بآن
-	-	-	-	-	-	-	مشاغل مربوط به ساختن مواد نساجی و کارهای مربوط بآن
-	-	-	-	-	-	-	مشاغل مربوط به پوست و حمل آوردن آن
-	۱	۸۴	۲	۱۶	-	۱۰۳	مشاغل مربوط به تهیه مواد غذایی و دخانیات
-	-	-	-	-	-	-	حرفه های صنعتی و تولیدی و مشغله و کارهای مربوط بآن
-	-	۳۷	-	۴	-	۴۱	عنه هائیکه در ریشه های صنعتی مختلف برای تولید محصولات و عملیات مربوط بآنها کار میکنند
-	۴	۱۴۹۷	۸	۱۸	۱	۱۵۲۸	مشاغل مربوط به انجام خدمات (سرویسها)
-	-	۳	۴	-	-	۷	مشاغل مربوط به خدمات محافظت و حراست و نگهبانی
-	۴	۱۴۹۰	۳	۲۸	۱	۱۵۱۶	خدمات خانگی و شخصی و کارهای مربوط بآن
-	-	۴	-	-	-	۴	مشاغل خدمات متفرقه
-	-	-	۱	-	-	۱	عنه هائیکه در مشاغل مربوط به خدمات کار میکنند
۱	-	۳	۳	-	-	۷	مشاغل مربوط به خدمات ثابت ارتشی و مشاغلیکه دقیقاً مشخص و یا اظهار نشده اند
-	-	-	۳	-	-	۳	خدمات ثابت ارتشی



بقیه جدول شماره ۱۲ - طبقات مشاغل بر حسب وضع اشتغال و جنس در جمعیت مشاغل بکارزده ساله بیابای حوزه سرشماری کرمان با آبانماه ۱۳۳۵ (نوامبر ۱۹۵۶)

طبقات مشاغل و جنس	جمع مشاغلین	کارفرما	کارکنانیکه برای خود کار میکنند	مستخدم دولت	مزدبگیر	کارکنان خانوادگی بدون مزد	وضعیت اظهار شده
<b>کل حوزه سرشماری کرمان</b>							
<b>بقیه زن</b>							
مشاغل که قیفاً مشخص یا اظهار نشده باشد	۱	-	-	-	-	-	۱
عمله‌ها بیکد رجای دیگر طبقه بندی نشده‌اند	۳	-	-	-	۳	-	-
<b>شهر کرمان</b>							
<b>مرد زن</b>							
جمع ازده ساله بیابا	۲۲ ۳۷۰	۱۱۸	۴ ۱۱۷	۳ ۷۷۱	۱۱ ۴۱۷	۱۳۳	۲ ۷۴۱
مشاغل حرفه‌ای - فنی و کارهای مربوط بآن	۹۶۲	۴	۱۵۲	۶۲۰	۱۸۶	-	-
مشاغل مربوط به علم زیست شناسی (بپولوزی) و کشاورزی و کارهای مربوط بآن	۱۴۰	-	۲	۸۳	۲۶	-	-
مشاغل مربوط به علم طب و بهداشت و امور مربوط بآن	۴۹۰	-	۷	۴۵۵	۲۸	-	-
مشاغل مربوط به تعلیم و تربیت و سایر امور مربوط بآن	۴۷	۱	۲۲	۲۲	۲	-	-
مشاغل حقوقی که شامل تفتیش و کلاهی دادگستری و دفترخانه‌های رسمی نیز میباشند	۱۰۴	-	۲	۲۸	۲	-	-
مشاغل مذکور همی امور خیریه و اقامت‌خانه	۱۱	-	۲	۲	۳	-	-
مشاغل هنری - نویسندگی و سایر مشاغل تفریحی	۱۶۴	۳	۲۰	۵۲	۸۹	-	-
سایر مشاغل حرفه‌ای و فنی و امور مشابه آن	۱ ۲۶۳	۶	۱۸	۱ ۱۹۹	۱۳۷	-	۳
مشاغل مربوط با امور اداری و ششگری و امور مربوط بآن	۱۶۵	۶	۱۳	۱۳۷	۹	-	-
مشاغل مدیریت و اداره کردن امور (بجز کشاورزی)	۱ ۱۹۸	-	۵۵	۱ ۰۶۲	۱۲۸	-	۳
ششگری و مشاغل دستی و کارهای مربوط بآن	۲ ۱۰۸	۲	۱ ۶۶۱	۵	۳۴۵	۱۴	۷۶
فروش و مشاغل مربوط بآن	۱ ۸۸۶	۳	۱ ۴۶۵	۳	۳۴۲	۱۴	۵۶
خرده فروش و رنگارنگها و مغازه‌ها	۱۰۲	-	۸۶	۲	۲	-	۱۷
ششگری و مشاغل دستی و کارهای مربوط بآن	۱۲۰	۴	۱۱۵	-	۱	-	-
عمده فروش و مشاغل مربوط بآن	۲ ۷۸۳	۱۶	۴۴۸	۲۳	۶۹۷	۵۰	۱ ۴۵۹
مشاغل مربوط بزراعت - جنگلبانی - شکار و ماهیگیری	۲ ۶۶۶	۱۶	۴۴۵	۲۳	۵۵۳	۵۰	۱ ۴۴۹
مشاغل زراعتی	۲	-	۲	-	-	-	-
مشاغل مربوط بشکار و توله گداری	۲	-	-	-	-	-	-
مشاغل مربوط به ماهیگیری	۵	-	۱	-	۴	-	۲
مشاغل مربوط به جنگلبانی (از جمله قطع اشجار)	۱۴۸	-	-	-	۱۴۰	-	۸
عمله‌ها بیکد زراعت و شکار و ماهیگیری و جنگلبانی مشغول بکار هستند	۳۴۱	-	۴۶	-	۲۸۸	-	۷
امور مربوط با استخراج معدن و استخراج سنگ و حفاری	۱۵۱	-	۳۹	-	۱۰۹	-	۳
مشاغل مربوط با ساختن و حمل آوردن مواد معدنی	۱۸۴	-	۷	-	۱۷۵	-	۲
مشاغل مربوط به چاپ و کتابخانه	۶	-	-	-	۴	-	۲
عمله‌ها بیکد در معدن و حفاری و استخراج سنگ مشغول کار هستند	۸۶۵	-	۱۸۶	۷۶	۴۷۹	۳	۱۱۸
مشاغل مربوط به حمل و نقل	۷۸۸	-	۱۵۵	۷۷	۴۳۹	۳	۱۱۴
مشاغل مربوط به کشتیرانی و قایق رانی	۷۶	-	۳۱	۲	۴۰	-	۳
مشاغل مربوط برانندگی وسائط نقلیه موتوری							
مشاغل مربوط برانندگی وسائط نقلیه ایکه بوسیله حیوان کشیده میشوند (مانند کاری و در رنگه و غیره)							

بقیه جدول شماره ۱۲ - طبقات مشاغل بر حسب وضع اشتغال و جنس در جمعیت مشاغل کارآزاده ساله بیلای حوزه سرشماری کرمان و آبانماه ۱۳۳۵ (نوامبر ۱۹۵۶)

وضعیت اقتباس شده	کارگران خانوادگین بدین مزد	مزد بگیر	مستخدم دولت	کارکنانیکه برای خود کار میکنند	کارفرما	جمع شاغلین	طبقات مشاغل و جنس
							شهر کرمان بقیه مردوزی
۳۳۸	۵۵	۲۱۲۱	۵۸	۱۴۴۹	۷۷	۸۸۱۸	درآمدهای صنعتی و مخابراتی و مشاغل مربوطه بآن
							مشاغل مربوط به نساجی (غیر از قالی بافی)
۱۱	۲	۲۲۷	۴	۱۳۶	۲	۱۰۹۲	مشاغل مربوط به بافنی بافی
۱۲	۳۰	۲۲۸۲	-	۲۱۸	۳۱	۲۶۰۶	مشاغل مربوط به تهیه پوشاک و محصولات چرمی و شایتر
۱۵	۷	۲۲۶	۱	۱۰۲	۸	۱۱۲۲	مشاغل مربوط به سبک سازی و جاجار سازی و ماهوت پالکن سازی
۱۶	-	۱	-	۲	-	۳	مشاغل مربوط به ساختن اشیاء چوبی و کارهای مربوط بآن
۱۷	۳	۱۱۸	-	۱۰۲	۵	۲۸۵	مشاغل مربوط به فلزکاری
۱۸	۱۰	۲۸۷	۶	۲۴۶	۱۱	۶۰۷	مشاغل الکتریکی و الکتریکی
۱۹	-	۲۷	۲	۱۱	-	۴۱	مشاغل ساختمانی و کارهای مربوط بآن که در جای دیگر
۱۰۶	-	۲۰۵۶	۱۶	۱۱۷	۵	۲۲۱۰	انتهای بندی نشده
							مشاغل مربوط به ماشینهای مستقر جراثیم و مشاغل مربوط به
							عظمت سازی و ماشینهای ساختمانی مستقر
		۱۸	۲	۵	-	۲۶	مشاغل مربوط به چاپ - صحافی و تهیه محصولات کاغذی
		۲۵	-	۵	-	۳۱	مشاغل مربوط به سفالگری و کارهای مربوط بآن
		۶	-	۷	-	۱۳	مشاغل مربوط به ساختن مواد شیمیایی و کارهای مربوط بآن
		۱۷	۱	۲۲	-	۸۱	مشاغل مربوط به پوست و چرم آوردن آن
		۱۶	-	۱۰	-	۲۶	مشاغل مربوط به تهیه مواد غذایی و خانیاخت
		۳۸۵	۳	۱۰۱	۱۵	۵۸۵	حرفه های صنعتی و تولیدی و متفرقه و کارهای مربوط بآن
		۱	۱	۷	-	۱۳	عده ها و کسبه در پیشه های صنعتی مختلف برای تولید
		۵۵	۱۰	۷	-	۷۴	محصولات و صنایع مربوط به آنها کار میکنند
		۲۰۳۲	۵۹۸	۱۵۵	۸	۲۱۵۴	مشاغل مربوط به انجام خدمات (سرویسها)
							مشاغل مربوط به خدمات محلات و مراکز و تنگنایی
		۲۲	۴۵۸	۱	-	۵۲۶	خدمات خانگی و نجاری و کارهای مربوط بآن
		۱۸۱۲	۱	۱۲۲	۸	۲۰۶۰	مشاغل خدمات متفرقه
		۱۱۰	۱	۲۶	-	۱۳۸	عده ها و کسبه در مشاغل مربوط به خدمات کار میکنند
		۲۲۴	۱۳۰	۲	-	۴۲۷	مشاغل مربوط به خدمات تاسیساتی و مخابراتی و خدمات
							مشاغل مربوط به خدمات تاسیساتی و مخابراتی و خدمات
		۲۲	۱۱۸۲	۲	-	۱۸۱۶	خدمات ثابت از پیش
			۱۱۸۲	-	-	۱۱۸۲	خدمات ثابت از پیش و سایر خدمات ثابت
							عده ها و کسبه در مشاغل و سایر مشاغل متفرقه
		۲۲	-	۲	-	۲۸	مشاغل مربوط به خدمات تاسیساتی و مخابراتی و خدمات
							جمع آزرده ساله بیلای
		۸۰۳۱	۲۴۳۲	۳۷۵۴	۱۷۴	۱۸۱۸۵	مشاغل حرفه ای - فنی و کارهای مربوط بآن
		۱۱۷	۳۵۳	۱۳۸	۴	۶۴۲	مشاغل مربوط به علوم زمین شناسی (بیولوژی) و کشاورزی
							مشاغل مربوط به باغبانی
							مشاغل مربوط به علم - این و مهندسی و امور مربوط بآن
		۷	۴۹	۲۱	-	۷۷	مشاغل مربوط به مهندسی و سایر امور مربوط بآن
		۸	۲۲۲	۱	-	۲۳۴	مشاغل حقوقی که شامل قضاوت و وکلای دادگستری
							دفترخانه های رسمی نیز میباشند
		۲	۲۲	۲۲	۱	۴۷	مشاغل مهندسین امور خرد و معاملات
		۳۸	۲	۱۴	-	۱۰۴	مشاغل هنری - نویسندگی و سایر مشاغل تفریحی
		۳	۵۲	۱۹	۳	۱۶۳	سایر مشاغل حرفه ای فنی و امور مشابه آن
		۱۳۴	۱۱۴۱	۱۷	۶	۱۳۰۱	مشاغل مربوط به امور اداری و منشی گری و امور مربوط بآن

بقیه جدول شماره ۱۲ - طبقات مشاغل بر حسب وضع اشتغال و جنس در جمعیت مشاغل بکارزده ساله بهایای حوزه سرشماری کرمان : آبانماه ۱۳۳۵ (نوامبر ۱۳۳۶)

وضعیت اطهار و اضطراب	کارکنان خانوادگی بدون مزد	مزد بگیر	مستخدم دولت	کارکنان برای خود کار میکنند	کارفرما	جمع شاغلین	طبقات مشاغل و جنس
<b>شهر کرمان</b>							
<b>پله مرد</b>							
-	-	۹	۱۳۲	۱۲	۶	۱۵۹	مشاغل مدیریت و اداره کردن امور (بجز کشاورزی)
۳	-	۱۲۵	۱۰۰۹	۵	-	۱۱۴۲	مشغول گری و مشاغل دستی و کارهای مربوط بان
۷۶	۱۴	۳۴۵	۵	۱۶۴۲	۷	۲۰۸۹	فروش و مشاغل مربوط بان
۵۱	۱۴	۳۴۲	۳	۱۴۵۲	۳	۱۸۷۳	خرده فروشی در بناها و مغازه ها
۱۷	-	۲	۲	۷۶	-	۹۲	خرده فروشی دوره گرد ها
-	-	۱	-	۱۱۴	۴	۱۱۴	عمده فروشی و مشاغل مربوط بان
۱۴۵۱	۸	۵۶۷	۳۰	۴۱۶	۷۶	۲۵۸۶	مشاغل مربوط به زراعت - جنگلی - شکار و ماهیگیری
۱۴۴۹	۸	۴۵۵	۳۰	۴۱۳	۷۶	۲۴۳۱	مشاغل زراعتی
-	-	-	-	۲	-	۲	مشاغل مربوط به شکار و تله گذاری
۲	-	-	-	-	-	۲	مشاغل مربوط به ماهیگیری
-	-	۴	-	۱	-	۵	مشاغل مربوط به جنگلی (از جمله قطع اشجار)
۸	-	۱۳۸	-	-	-	۱۴۶	عمه هائیکه در زراعت و شکار و ماهیگیری و جنگلی مشغول بکار هستند
۷	-	۲۸۸	-	۴۶	-	۳۴۱	امور مربوط به استخراج معدن و استخراج سنگ و حفاری
۳	-	۱۰۹	-	۳۱	-	۱۵۱	مشاغل مربوط به ساختن و حمل آوردن مواد معدنی
۲	-	۱۷۵	-	۷	-	۱۸۴	مشاغل مربوط به ماه کنی عمه هائیکه در معدن و حفاری و استخراج سنگ مشغول کار هستند
۲	-	۴	-	-	-	۶	مشاغل مربوط به حمل و نقل
۱۱۸	۳	۴۷۹	۷۱	۱۸۶	-	۸۶۵	مشاغل مربوط به حمل و نقل
۱	-	-	-	-	-	۱	مشاغل مربوط به کشش و تالیق رانی
۱۱۴	۳	۴۳۱	۷۷	۱۵۵	-	۷۸۸	مشاغل مربوط به براندگی و سائیدگی و نقیله موتوری
۳	-	۴۰	۲	۳۱	-	۷۶	مشاغل مربوط به براندگی و سائیدگی و نقیله ای که بوسیله حیوان کشیده میشوند (مانند کاری و در شنگه و غیره)
۳۳۸	۲۱	۴۸۸۲	۵۵	۱۱۶۶	۷۴	۶۵۴۴	حرفه های صنعتی و هلیات تولیدی و مشاغل مربوط بان
۱۱	-	۱۱۱	۳	۲۳	۲	۱۵۰	مشاغل مربوط به نساجی (غیر از قالی بانی)
۴۴	۱۲	۱۳۱۲	-	۱۶۷	۲۸	۱۶۴۳	مشاغل مربوط به قالی بانی
۶۵	۱	۳۸۶	۴	۲۹۲	۸	۷۵۶	مشاغل مربوط به تهیه پوشاک و محصولات چرمی و تانز
-	-	-	-	۲	-	۲	مشاغل مربوط به سبک سازی و جاسازی و ماهیگیری کن سازی
۲۶	۳	۱۴۷	-	۱۰۲	۵	۲۸۳	مشاغل مربوط به ساختن اشیا چرمی و کارهای مربوط بان
۴۷	۱۰	۲۸۷	۶	۲۴۶	۱۱	۶۰۷	مشاغل مربوط به فلز کاری
۱	-	۲۷	۲	۱۱	-	۴۱	مشاغل الکتریکی و الکترونیکی
۱۰۶	-	۲۰۴۰	۱۱	۱۱۷	۵	۲۲۸۴	مشاغل ساختمانی و کارهای مربوط بان که در جای دیگر طبقه بندی نشده
-	-	۱۸	۳	۵	-	۲۶	مشاغل مربوط به ماشینهای مستقر جراثیم و مشاغل مربوط به هلیات مکانیکی ماشینهای ساختمانی مستقر
۱	-	۲۵	-	۵	-	۳۱	مشاغل مربوط به چاپ - صحافی و تهیه محصولات مختلف
-	-	۶	-	۲	-	۱۳	مشاغل مربوط به مکانیکی و کارهای مربوط بان
۳	-	۴۷	۴	۲۲	-	۸۱	مشاغل مربوط به ساختن مواد شیمیایی و کارهای مربوط بان
۲	۱	۱۶	-	۱۰	-	۲۹	مشاغل مربوط به پوست و حمل آوردن آن
۳۰	۱	۳۵۸	۱	۱۴۷	۱۵	۵۵۲	مشاغل مربوط به تهیه مواد غذایی و غذای و غذایات
۱	-	۴	۱	۷	-	۱۳	حرفه های صنعتی و تولیدی و متفرقه و کارهای مربوط بان
۱	۱	۱۸	۱۰	۳	-	۳۳	عمه هائیکه در زمینه های صنعتی مختلف برای تولید محصولات و هلیات مربوط بان کار میکنند

بقیه جدول شماره ۱۲ - طبقات مشاغل برحسب وضع اشتغال و جنس در جمعیت مشاغل بکارآزده ساله بیابای حوزه سرشماری کرمان؛ آبانماه ۱۳۳۵ (نوامبر ۱۹۵۶)

ضمیمه اعضای زننده	کارکنان خانوادگی بدون حزه	مزد بگیر	مستخدم دولت	کارکنانیکه برای خود کار میکنند	کارلویا	جمع شاغلین	طبقات مشاغل و جنس
							شهر کرمان بقیه مرد
۱۰	-	۱۱۲۸	۵۱۰	۱۴۱	۷	۱۹۴۶	مشاغل مربوط بانجام خدمات (سروسها) -----
۱	-	۶۴	۴۵۴	۴	-	۵۲۳	مشاغل مربوط بخدمات حفاظت و حراست و نگهبانی -----
۵۸	-	۶۶۱	۶	۱۰۸	۷	۸۴۰	خدمات خانگی و شخص و کارهای مربوط بآن -----
۱	-	۱۰۹	۱	۲۶	-	۱۳۷	مشاغل خدمات بفرقه -----
-	-	۲۲۴	۱۲۹	۲	-	۳۵۵	عمله هائیکه در مشاغل مربوط بخدمات کار میکنند -----
							مشاغل مربوط بخدمات ثابت ارتشی و مشاغلیکه در تقیما مشخص و یا اظهار نشده اند -----
۶۷۹	-	۳۱	۱۱۷۹	۲	-	۱۸۹۱	-----
							خدمات ثابت ارتشی -----
-	-	-	۱۱۷۹	-	-	۱۱۷۹	مشاغلیکه در تقیما مشخص و یا اظهار نشده اند -----
۶۷۵	-	-	-	-	-	۶۷۵	عمله هائیکه در جای دیگر طبقه بندی نشده اند -----
۴	-	۳۱	-	۲	-	۳۷	-----
							زن
۱	۶۶	۳۳۸۶	۳۴۱	۳۶۳	۲۴	۴۱۸۵	جمع آزرده ساله بیابا -----
-	-	۳۹	۲۶۷	۱۴	-	۳۲۰	مشاغل حرفه ای - نوی و نگارشی مربوط بآن -----
-	-	۱۹	۳۴	۱۰	-	۶۳	مشاغل مربوط بخدمت آبی و بهداشتی و امور مربوط بآن -----
-	-	۲۰	۲۳۳	۳	-	۲۵۶	مشاغل مربوط بتعمیر و تدریس و امور مربوط بآن -----
-	-	-	-	۱	-	۱	سایر مشاغل حرفه ای زن و امور وابسته بآن -----
-	-	۳	۵۸	۱	-	۶۲	مشاغل مربوط بامور اداری و منشی گری و امور مربوط بآن -----
-	-	-	۵	۱	-	۶	مشاغل مربوط بریت و اداره کردن امور بازرگانی و غیره -----
-	-	۳	۵۳	-	-	۵۶	منشی گری و امثال در تدریس و نگارشی مربوط بآن -----
-	-	-	-	۱۹	-	۱۹	فروش و مشاغل مربوط بآن -----
-	-	-	-	۱۳	-	۱۳	خرده فروش در بینگاهها و مغازه ها -----
-	-	-	-	۵	-	۵	خرده فروش در رده نرد ها -----
-	-	-	-	۱	-	۱	عمده فروش و مشاغل مربوط بآن -----
-	۴۲	۱۰۰	۳	۲۲	۲۰	۱۹۷	مشاغل مربوط بزراعت - جنگلی - شکار و ماهیگیری -----
-	۴۲	۹۸	۳	۲۴	۲۰	۱۹۵	مشاغل زراعتی -----
-	-	۲	-	-	-	۲	عمله هائیکه در زراعت و شکار و ماهیگیری و جنگلی مشغول بکار هستند -----
-	۲۶	۲۰۳۹	۳	۲۸۲	۲	۲۳۵۴	مزرعه های صنعتی و خدمات تولیدی و مشاغل مربوط بآن -----
-	۲	۸۲۶	۱	۱۱۲	-	۹۴۱	مشاغل مربوط به نساجی (غیر از تالی پانی) -----
-	۱۸	۸۹۱	-	۵۱	۳	۹۶۳	مشاغل مربوط بتالی پانی -----
-	۶	۱۵۰	-	۱۱۰	-	۲۶۶	مشاغل مربوط بشبهه پوشاک و محصولات چرم و قماش -----
-	-	۱	-	-	-	۱	مشاغل مربوط بسید سازی و آرماسازی و امور مربوط بآن -----
-	-	۱	-	۱	-	۲	مشاغل مربوط بساختن اشیا از چوب و کارهای مربوط بآن -----
-	-	۶	-	-	-	۶	مشاغل ساختن و کارهای مربوط بآن که در جای دیگر بناشته شده اند -----
-	-	۲۷	۲	۴	-	۳۳	مشاغل مربوط بشبهه مواد غذایی و خانیاخت -----
-	-	-	-	-	-	-	عمله هائیکه در پیشه های صنعتی مختلف برای تولید محصولات و عملیات مربوط بآنها کار میکنند -----
-	-	۲۷	-	۴	-	۳۱	-----

لیحه جدول شماره ۱۲ - طبقات مشاغل برحسب وضع اشتغال و جنس در جمعیت مشاغل بکارآمده ساله بهایای حوزه سرشماری کرمان : آبانماه ۱۳۲۵ (نوامبر ۱۹۵۶)

وضعیت اظهاریافته	کارکنان خانوادگی بدون مزد	مزد بگیر	مستخدم دولت	کارکنانیکه برای خود کار میکنند	کارفرما	جمع مشاغلین	طبقات مشاغل و جنس
-	۱	۱۲۰۴	۸	۱۴	۱	۱۲۲۸	شهر کرمان طبقه زن مشاغل مربوط بانجام خدمات (سروسها) -----
-	-	۲	۴	-	-	۶	مشاغل مربوط بخدمات محافظت و حراست و نگهبانی -----
-	۱	۱۲۰۱	۲	۱۴	۱	۱۲۲۰	خدمات خانگی و شخصی و کارهای مربوط بآن -----
-	-	۱	-	-	-	۱	مشاغل خدمات متفرقه -----
-	-	-	۱	-	-	۱	عمله هائیکه در مشاغل مربوط بخدمات کار میکنند -----
۱	-	۱	۳	-	-	۵	مشاغل مربوط بخدمات ثابت ارتشی و شناختیکه در قبلا مشغول و اظهار نشده اند -----
-	-	-	۳	-	-	۳	خدمات ثابت ارتشی -----
۱	-	-	-	-	-	۱	مشاغل که قبلا مشغول و اظهار نشده اند -----
-	-	۱	-	-	-	۱	عمله هائیکه در جای دیگر ثبت نموده نشده اند -----

جدول شماره ۱۳ - تسهیلات عمده فعالیت صنعتی برحسب سن و جنس در جمعیت ناقل کار از ده ساله بیابای حوزه سرشماری کرمان و آبانماه ۱۳۳۵ (نوامبر ۱۹۱۵)  
(سن اظهار نشده نیز جز جمع سنین از ده ساله بیابا منظور شده است)

سن اظهار نشده	۶۰ ساله بیابا	۴۵-۶۴ ساله	۲۵-۴۴ ساله	۲۰-۴۴ ساله	۱۵-۲۰ ساله	۱۰-۱۴ ساله	جمع از ده ساله بیابا	تسهیلات عمده فعالیت صنعتی و جنس
<b>کل حوزه سرشماری کرمان</b>								
<b>مردوزن</b>								
								جمع ناغلبین -----
۱۱	۲۳۱۷	۱۰۲۸۲	۱۹۲۵۷	۲۱۱۱۶	۵۹۲۸	۴۰۷۱	۵۰۱۸۵	کناورزی - جنگلبانی - شکار و ماهیگیری
-	۷۱۴	۳۴۵۶	۴۸۷۶	۲۶۷۲	۱۲۷۷	۷۶۸	۱۲۰۶۳	استخراج معدن و استخراج سنگ
۱	۳	۲۸	۱۰	۴	۲۰	۴۳	۱۱۴	تولیدات صنعتی و زراعی
۵	۶۳۵	۲۲۴۱	۶۵۲۱	۲۰۱۴	۳۱۷۷	۳۱۲۲	۱۸۷۸۵	ساختن
۱	۴۶۲	۱۲۴	۱۹۴۵	۳۷۶	۵۶۱	۱۲۰	۴۴۷۷	برق - گاز - آب و سروسهیای بهداشتی
-	۲۱	۱۲۶	-	۱۰	۲	۲	۱۶۲	تجارت (کلی و جزئی)
۱	۱۵۶	۶۰۰	۱۵۹۱	۲۸۰	۱۰۶	۳۱	۲۷۷۲	حمل و نقل - انبارداری و ارتباطات
-	۴۲	۵۶۱	۴۲۰	۳۲۸	۱۱۲	۸۱	۱۵۸۲	خدمات (سروسهیای)
۱	۳۵۷	۱۳۷۰	۴۵۸۰	۷۶۴	۵۶۲	۳۵۲	۷۸۸۷	تسهیلاتیکه باندازه کافی توضیح نشده
۲	۷	۱۳۸	۱	۵۹۱	۱۰۳	-	۸۴۲	
<b>زن</b>								
								جمع ناغلبین -----
۱	۱۹۴۱	۸۳۶۱	۱۶۸۴۷	۵۹۳۰	۴۱۶۵	۲۸۷۲	۴۰۱۳۱	کناورزی - جنگلبانی - شکار و ماهیگیری
-	۶۱۱	۳۲۳۱	۴۸۰۸	۲۶۶۴	۱۲۵۲	۷۴۹	۱۳۴۱۱	استخراج معدن و استخراج سنگ
۱	۳	۲۷	۱۰	۴	۲۰	۴۳	۱۱۴	تولیدات صنعتی و زراعی
۱	۳۸۰	۱۸۲۳	۴۳۲۲	۱۱۶۲	۱۷۰۸	۱۶۸۶	۱۱۰۹۲	ساختن
۱	۴۹۲	۹۲۳	۱۹۳۱	۳۷۱	۵۶۱	۱۶۱	۴۴۶۷	برق - گاز - آب و سروسهیای بهداشتی
-	۲۱	۱۲۶	-	۱۰	۲	۲	۱۶۲	تجارت (کلی و جزئی)
۱	۱۵۵	۵۹۲	۱۵۸۴	۲۷۸	۱۰۴	۳۱	۲۷۴۵	حمل و نقل - انبارداری و ارتباطات
-	۴۲	۵۶۹	۴۱۹	۳۲۸	۱۱۲	۸۱	۱۵۸۱	خدمات (سروسهیای)
-	۱۴۳	۶۰۴	۳۷۹۹	۵۱۸	۲۶۵	۱۱۱	۵۷۲۰	تسهیلاتیکه باندازه کافی توضیح نشده
۲	۶	۱۳۶	۱	۵۹۱	۱۰۳	-	۸۳۱	
<b>زن</b>								
								جمع ناغلبین -----
۵	۳۷۶	۱۹۱۳	۳۱۱۰	۱۱۸۱	۱۷۶۳	۱۶۶۸	۱۰۰۵۴	کناورزی - جنگلبانی - شکار و ماهیگیری
-	۱۵	۱۷	۶۸	۸	۲۵	۱۱	۱۵۲	استخراج معدن و استخراج سنگ
-	-	۱	-	-	-	-	۱	تولیدات صنعتی و زراعی
۴	۲۴۵	۱۴۱۸	۲۱۸۹	۹۳۱	۱۴۶۱	۱۴۴۶	۷۶۹۲	ساختن
-	-	۱	۶	۲	-	۱	۱۰	برق - گاز - آب و سروسهیای بهداشتی
-	-	-	-	-	-	-	-	تجارت (کلی و جزئی)
-	۱	۸	۱۵	۲	۲	-	۲۸	حمل و نقل - انبارداری و ارتباطات
-	-	-	۱	-	-	-	۱	خدمات (سروسهیای)
۱	۱۱۴	۴۶۶	۸۳۱	۲۴۶	۲۶۷	۲۴۲	۲۱۶۷	تسهیلاتیکه باندازه کافی توضیح نشده
-	۱	۲	-	-	-	-	۳	

بیمه جدول شماره ۱۲ - تقسیمات عمده فعالیت صنعتی برحسب استان و جنس در جمعیت شغل کارازده ساله بیایای حوزه سرشماری کرمان و آبانماه ۱۳۳۵ (نوامبر ۱۹۵۶)  
(سن اظهار نشده نیز جزو جمع سنین ازده ساله بیایا منظور شده است)

سرس اظهاری نشده	۶۵ ساله بیایا	۶۴-۱۵ ساله	۴۴-۶۵ ساله	۲۴-۲۰ ساله	۱۹-۱۵ ساله	۱۴-۱۰ ساله	جمع ازده ساله بیایا	تقسیمات عمده فعالیت صنعتی و جنس
<b>شهر کرمان</b>								
<b>مردان</b>								
	۹۲۸	۴۶۷۹	۱۲۰۹	۴۲۳۵	۲۱۵۹	۱۱۱۴	۲۲۳۷۰	جمع ناشغلین
-	۷۵	۷۷۷	۴۹۶	۱۱۹۸	۱۵۵	۴۶	۲۷۴۷	کشاورزی - جنگلبانی - شکار و ماهیگیری
-	۱	۳	-	۴	۱	-	۹	استخراج معدن و استخراج سنگ
-	۳۰۸	۱۳۲۱	۲۶۵۸	۹۴۱	۹۶۳	۶۱۴	۶۸۱۴	تولیدات صنعتی و کشاورزی
-	۱۶۱	۳۶۰	۱۰۲۳	۳۵۱	۳۴۱	۱۶۷	۲۳۸۲	ساختن
-	۲۱	۱۲۵	-	۱۰	۲	۲	۱۶۰	برق - گاز - آب و سروسهی بهداشتی
-	۱۵۰	۴۱۰	۱۲۶۶	۲۳۹	۹۶	۲۱	۲۲۱۶	تجارت (کلی و جزئی)
-	۳۵	۴۷۴	۳۳۱	۲۴۵	۸۴	۱۰	۱۱۷۹	حمل و نقل - انبارداری و ارتباطات
-	۲۱۹	۱۰۷۷	۲۴۴۵	۶۸۶	۴۴۲	۳۰۴	۶۱۵۱	خدمات (سروسها)
-	۵	۱۰۲	-	۵۳۲	۷۱	-	۷۱۲	فعالیتهاییکه باندازه گانی توضیح نشده
<b>زنان</b>								
	۷۳۰	۳۷۴۷	۷۶۱۹	۳۷۳۷	۱۵۷۹	۷۰۸	۱۸۱۸۵	جمع ناشغلین
-	۷۴	۷۷۵	۴۹۱	۱۱۹۸	۱۵۵	۴۶	۲۷۳۹	کشاورزی - جنگلبانی - شکار و ماهیگیری
-	۱	۳	-	۴	۱	-	۹	استخراج معدن و استخراج سنگ
-	۲۰۵	۷۸۱	۱۸۳۳	۶۷۵	۶۰۴	۳۶۴	۴۴۷۰	تولیدات صنعتی و کشاورزی
-	۱۲۱	۳۵۱	۱۰۳۰	۳۵۷	۳۴۱	۱۶۶	۲۳۷۵	ساختن
-	۲۱	۱۲۵	-	۱۰	۲	۲	۱۶۰	برق - گاز - آب و سروسهی بهداشتی
-	۱۱۹	۴۳۳	۱۲۵۵	۲۳۷	۹۸	۲۱	۲۱۶۴	تجارت (کلی و جزئی)
-	۳۵	۴۷۴	۳۳۰	۲۴۵	۸۴	۱۰	۱۱۷۸	حمل و نقل - انبارداری و ارتباطات
-	۱۲۰	۶۶۸	۲۷۶۰	۴۷۹	۲۲۲	۹۹	۴۳۴۶	خدمات (سروسها)
-	۴	۱۰۲	-	۵۳۲	۷۱	-	۷۱۲	فعالیتهاییکه باندازه گانی توضیح نشده
<b>زنان</b>								
	۱۶۸	۶۵۲	۱۵۱۰	۴۸۸	۵۸۰	۴۵۶	۴۱۸۵	جمع ناشغلین
-	۱	۲	۵	-	-	-	۸	کشاورزی - جنگلبانی - شکار و ماهیگیری
-	-	-	-	-	-	-	-	استخراج معدن و استخراج سنگ
-	۱۰۲	۵۳۳	۸۲۵	۲۷۴	۳۵۱	۲۵۰	۲۳۴۴	تولیدات صنعتی و کشاورزی
-	-	۱	۳	۲	-	۱	۷	ساختن
-	-	-	-	-	-	-	-	برق - گاز - آب و سروسهی بهداشتی
-	۱	۷	۱۱	۲	۱	-	۲۲	تجارت (کلی و جزئی)
-	-	-	۱	-	-	-	۱	حمل و نقل - انبارداری و ارتباطات
-	۱۲	۴۰۹	۶۶۵	۲۱۰	۲۲۰	۲۰۵	۱۸۰۲	خدمات (سروسها)
-	۱	-	-	-	-	-	۱	فعالیتهاییکه باندازه گانی توضیح نشده

مرکز آماره ایران  
آرشیو آمارات آماری

پشمه جدول شماره ۱۳ - تقسیمات عمده فعالیت صنعتی بر حسب جنس و جمعیت شاغلین بکارآمده ساله بهایای حوزه سرشماری کرمان (آبانماه ۱۳۳۵ تا اواخر ۱۳۳۶) (سن اظهارکننده نیز جزو جمع سنین ازده ساله بهایای منظور شده است)

تقسیمات عمده فعالیت صنعتی و جنس	جمع ازده ساله بهایا	۱۳-۱۰ ساله	۱۲-۱۰ ساله	۱۱-۱۰ ساله	۱۰-۱۰ ساله	۹-۱۰ ساله	۸-۱۰ ساله	سنین اظهارکننده نشده
<b>پشمه نقاط حوزه سرشماری کرمان</b>								
<b>مردان</b>								
جمع شاغلین	۲۷۸۱۰	۳۰۰۲	۱۰۷۶۸	۲۸۱۴	۳۷۶۹	۳۰۰۷	۱۳۸۱	۰
کشاورزی - جنگلیانی - شکار و ماهیگیری	۱۰۸۱۶	۲۰۷۶	۴۳۸۰	۱۰۷۷۰	۱۱۲۲	۷۲۹	۶۳۱	-
استخراج معدن و استخراج سنگ	۱۰۰	۲۰	۱۰	-	۱۶	۴۳	۲	-
تولیدات صنعتی و نوسازی	۱۱۶۷۱	۱۹۲۰	۳۸۱۳	۱۱۴۰	۲۲۱۴	۲۰۰۸	۳۱۷	۱
ساختن	۲۰۹۰	۰۶۴	۹۱۲	۱۷	۲۲۸	۳	۳۷۱	-
بری - گاز - آب و سروسهیای بهداشتی	۲	۱	-	-	-	-	-	-
تجارت (کلی و جزئی)	۵۵۷	۱۱۰	۳۳۳	۴۱	۷	۱۰	۶	-
حمل و نقل - انبارداری و ارتباطات	۴۰۳	۱۲۰	۸۱	۸۳	۲۸	۷۱	۷	-
خدمات (سروسهیای)	۱۷۳۶	۲۹۳	۱۱۰۰	۲۰	۱۱۹	۴۱	۴۰	-
نمایندگی باندازه گانی توضیح نشده	۱۳۰	۲۶	۱	۰۶	۳۲	-	۲	-
<b>مردان</b>								
جمع شاغلین	۲۱۹۴۶	۴۳۴۲	۱۳۳۸	۲۱۱۳	۲۰۸۶	۲۱۶۰	۱۷۶۱	۱
کشاورزی - جنگلیانی - شکار و ماهیگیری	۱۰۶۷۲	۲۰۶۱	۴۳۱۷	۱۰۶۶	۱۰۶۷	۷۰۲	۶۲۰	-
استخراج معدن و استخراج سنگ	۱۰۴	۲۰	۱۰	-	۱۶	۴۳	۲	-
تولیدات صنعتی و نوسازی	۶۶۳۳	۱۰۳۰	۲۰۶۱	۴۸۸	۱۱۰۱	۱۳۲۲	۱۷۰	-
ساختن	۲۰۹۲	۰۶۴	۹۰۹	۱۷	۲۲۸	۳	۳۷۱	-
بری - گاز - آب و سروسهیای بهداشتی	۲	۱	-	-	-	-	-	-
تجارت (کلی و جزئی)	۵۵۳	۱۰۶	۳۳۹	۴۱	۶	۱۰	۶	-
حمل و نقل - انبارداری و ارتباطات	۴۰۳	۱۲۰	۸۱	۸۳	۲۸	۷۱	۷	-
خدمات (سروسهیای)	۱۳۷۱	۲۴۶	۱۸۱	۳۹	۷۲	۱۲	۲۳	-
نمایندگی باندازه گانی توضیح نشده	۱۲۸	۲۴	۱	۰۶	۳۲	-	۲	-
<b>زنان</b>								
جمع شاغلین	۰۸۶۶	۹۶۱	۱۶۰۰	۷۰۱	۱۱۸۳	۱۲۴۲	۱۷۸	۱
کشاورزی - جنگلیانی - شکار و ماهیگیری	۱۴۴	۱۰	۶۳	۸	۲۰	۱۹	۱۴	-
استخراج معدن و استخراج سنگ	۱	۱	-	-	-	-	-	-
تولیدات صنعتی و نوسازی	۰۳۴۸	۸۸۰	۱۳۶۴	۶۰۷	۱۱۱۰	۱۱۸۱	۱۴۲	۱
ساختن	۳	-	۳	-	-	-	-	-
بری - گاز - آب و سروسهیای بهداشتی	-	-	-	-	-	-	-	-
تجارت (کلی و جزئی)	۶	۱	۴	-	۱	-	-	-
حمل و نقل - انبارداری و ارتباطات	-	-	-	-	-	-	-	-
خدمات (سروسهیای)	۳۶۰	۰۷	۱۶۶	۳۶	۴۷	۳۷	۲۲	-
نمایندگی باندازه گانی توضیح نشده	۲	۲	-	-	-	-	-	-



جدول شماره ۱۴ - طبقات فعالیت صنعتی بر حسب وضع اشتغال و جنس در جمعیت شاغلین کار از دهه ساله بهایای حوزه سرزمیناری کرمان : آبانماه ۱۳۳۵ (نوامبر ۱۹۵۶)

وضعیت و جمعیت اعضا زنشد	کارکنان خانوادگی بدون مزد	مزد بگیر	مستخدم دولت	کارکنانیکه برای خود کار میکنند	کارنرما	جمع شاغلین	طبقات فعالیت صنعتی و جنس
<b>کل حوزه سرزمیناری کرمان</b>							
<b>مردان</b>							
۲۷۹۱	۱۳۲۳	۲۷۰۸۰	۱۸۷۱	۱۰۱۰۶	۱۲۰۶	۵۰۱۸۵	جمع از دهه ساله بهایا
۱۴۶۳	۵۶۱	۷۰۶۶	۲۲	۳۲۱۶	۲۳۷	۱۳۰۶۳	کشاورزی - جنگلبانی - شکار - ماهیگیری
۱۴۶۱	۵۶۰	۷۰۶۸	۲۲	۳۱۸۶	۲۳۶	۱۳۴۸۳	محصولات کشاورزی و دامی
-	۱	۱۵	-	۲۵	-	۷۱	جنگلبانی و قطع اشجار
-	-	-	-	۲	۱	۳	شکار و تله گذاری و تکثیر حیوانات شکار (صنعت کسب و تجارت ماهیگیری)
۲	-	۱	-	۳	-	۶	
-	-	۱۱۰	۲	-	-	۱۱۴	استخراج معدن و استخراج سنگ
-	-	۷۵	۲	-	-	۷۷	استخراج معدن و ذغال سنگ
۲	-	-	-	-	-	۲	استخراج معدن فلزات
-	-	۱	-	-	-	۱	استخراج نفت خام و گازهای طبیعی
-	-	۳۴	-	-	-	۳۴	استخراج معدن سنگ و خاک رس ماسه و شن
۲۴۵	۱۰۱۵	۱۱۳۱۰	۲۱۷۱	۳۱۲۱	۹۲۳	۱۸۷۸۵	توليدات صنعتی و بنیازی
۳۰	۳	۵۲۲	۵	۱۱۳	۱۹	۷۸۲	صنعت مواد غذایی (غیر از آبنامیدنیها)
-	-	-	۳	-	-	۳	صنعت دخانیات
۶۱	۶۶	۱۲۱۸	۲۱۰۸	۱۱۲۰	۸۶۴	۱۴۸۵۲	صنعت نساجی
۶۲	۱۶	۷۵۷	۲	۱۰۷	۱۸	۱۴۶۰	صنعت کفتر سازی و سایر پوششها و اشیا ساخته شده از منسوجات
۲۷	۱۲	۲۳۴	-	۲۷۱	۶	۵۵۳	صنعت چوب و چوب پنبه (بغیر از صنعت میل)
-	-	-	-	۱	-	۱	صنعت میل
-	-	۳	-	۵	-	۸	صنعت کانه سازی و محصولات کانه‌زی
۱	-	۲۲	-	۱	۱	۲۵	چاپ و انتشار و تصایح وابسته بان
۲	۳	۲۵	-	۱۵	-	۴۵	صنعت چرم و محصولات چرمی (بجز کفش)
-	-	۵	-	۱	-	۶	صنعت محصولات لاستیکی
۳	-	۲۸	۲	۲۱	-	۵۴	صنعت مواد شیمیایی و محصولات شیمیایی
-	-	۱	۴۹	-	-	۵۰	صنایع محصولات نفت و ذغال سنگ
۴	۱	۹۸	-	۴۶	-	۱۴۹	صنایع محصولات معدنی غیر فلزی (بغیر از محصولات نفت و ذغال سنگ)
۳۱	۱۶	۲۳۵	۱	۲۱۹	۸	۵۱۰	صنایع محصولات فلزی (بغیر از ماشین آلات و لوازم حمل و نقل)
-	-	۱۹	-	۵	-	۲۴	صنعت ماشین آلات (بغیر از ماشین آلات الکتریکی)
-	-	۴	-	۹	-	۱۳	صنعت ماشین آلات الکتریکی و دستگاهها و لوازم الکتریکی
۱۵	۱	۸۴	۱	۵۱	۳	۱۶۳	صنعت لوازم و وسایل نقلیه
۱	۱	۳۵	-	۴۸	۱	۸۶	صنایع مشرفه
۱۰۶	۱	۳۸۵۲	۳۴۳	۱۶۳	۶	۴۴۷۲	ساختمان
۲	-	۱۲۳	۷	۲۹	۱	۱۶۲	برق - گاز - آب و سرویسهای بهداشتی
۱	-	۳۶	۵	۳	۱	۴۹	بری - گاز و بخار
۱	-	۸۷	۲	۲۶	-	۱۱۶	آب و سرویسهای بهداشتی
۷۶	۱۹	۳۷۴	۱۱۷	۲۱۷۴	۱۳	۲۷۷۳	تجارت
۷۶	۱۹	۳۷۲	-	۲۱۷۲	۱۳	۲۶۵۲	تجارت کلی و جزئی
-	-	۱	۱۰۳	-	-	۱۰۴	بانکها و سایر موسسات مالی
-	-	-	۱۴	۱	-	۱۵	بیمه
-	-	۱	-	۱	-	۲	سنگفرات
۱۱۸	۱۰	۹۸۵	۷۸	۳۶۰	۱	۱۵۸۲	حمل و نقل و انبارداری و ارتباطات
۱۱۸	۱۰	۹۸۲	۳	۳۶۰	۱	۱۵۰۴	حمل و نقل

بقیه جدول شماره ۱۱ - طبقات فعالیت صنعتی بر حسب وضع اشتغال و جنس در جمعیت شافل بکارزده ساله بهای حوزه سرشماری کرمان: آبانماه ۱۳۲۵ (نوامبر ۱۹۵۶)

وضعیت اظهارکننده	کارکنان خانوادگی بدون مزد	مزدبگیر	مستخدم دولت	کارکنانیکه برای خود کار میکنند	کارفرما	جمع شافلین	طبقات فعالیت صنعتی و جنس
							<b>کل حوزه سرشماری کرمان</b>
							<b>بقیه مزد روز</b>
						۲	انبارداری
		۲	-	-	-	۷۵	ارتباطات
۱۰	۱۶	۳۱۵۸	۱۱۳۰	۵۰۴	۲۲	۷۸۸۷	خدمات (سرویسها)
			۳۲۸۷	-	-	۳۲۸۷	خدمات دولتی
		۴۸۸	۸۴۱	۲۸۱	۶	۱۵۹۸	خدمات اجتماعی و خدمات تجاری و صنعتی و ساختمانی
		۸	۱	۱۲	۱	۲۲	خدمات تفریحی
۵۸	۶	۲۶۸۶	۱	۲۱۱	۱۵	۲۹۸۰	خدمات شخصی
۷۱۶	۱	۱۰۷	۱	۱	-	۸۴۲	فعالیتها بیکه باندازه کافی توضیح نشده
							<b>معدن</b>
۲۷۷۱	۸۴۹	۲۲۰۹۱	۱۹۹۹	۸۸۶۱	۵۶۹	۴۰۱۳۱	جمع ازده ساله بهای
۱۴۲۳	۵۱۵	۷۴۶۳	۱۲	۳۶۶۱	۲۲۱	۱۳۴۱۱	کشاورزی - جنگلبانی - شکار - ماهیگیری
۱۴۶۱	۵۴۴	۷۴۱۷	۲۲	۳۶۶۱	۲۲۱	۱۳۴۳۱	محصولات کشاورزی و دامی
	۱	۱۵	-	۲۵	-	۷۱	جنگلبانی و قطع اشجار
				۲	۱	۳	شکار و تله گذاری و تکثیر حیوانات شکار (مشغول کسب و تجارت)
				۲	-	۲	ماهیگیری
		۱۰۱	۲	-	-	۱۱۳	استخراج معدن و استخراج سنگ
		۷۵	۲	-	-	۷۷	استخراج معدن ذغال سنگ
						۲	استخراج معدن فلزات
		۳۴	-	-	-	۳۴	استخراج معدن سنگ خاک رس ماسه و شن
۱۳۴	۴۴۲	۷۶۸۱	۶۶۸	۱۹۳۷	۳۰۱	۱۱۰۹۴	توليدات صنعتی و نساجی
۳۰	۲	۴۴۸	۵	۱۷۷	۱۱	۶۸۱	صنعت مواد غذایی (غیر از نمک و روغن)
			۳	-	-	۳	صنعت و تزیینات
۵۸	۷۰۱	۶۰۰۲	۶۰۵	۷۷۱	۲۴۲	۷۸۷۹	صنعت نساجی
۶۲	۸	۴۵۹	۲	۴۲۹	۱۸	۶۷۸	صنعت کفش سازی و سایر پوششها و اشیا ساخته شده از منسوجات
۲۷	۹	۲۱۵	-	۱۶۰	۱	۴۲۰	صنعت چوب و چوب پنبه (بغیر از صنعت میل)
				۱	-	۱	صنعت میل
				۵	-	۵	صنعت کاغذ سازی و محصولات کاغذی
		۳	-	۵	-	۸	جای و انشاد و صنایع وابسته بآن
		۲۲	-	۱	۱	۲۵	صنعت چرم و محصولات چرمی (بجز کفش)
		۲۵	-	۱	-	۲۶	صنعت محصولات لاستیکی
		۲۸	۲	۲۱	-	۵۱	صنعت مواد شیمیایی و محصولات شیمیایی
		۱	۴۱	-	-	۴۲	صنایع محصولات نفت و ذغال سنگ
						۱۴۸	صنایع محصولات معدنی غیر فلزی (بغیر از محصولات نفت و ذغال سنگ)
	۱	۱۷	-	۴۶	-	۶۴	صنایع محصولات فلزی (بغیر از ماشین آلات و لوازم حمل و نقل)
۳۱	۱۶	۱۳۴	۱	۲۱۹	۸	۵۰۱	صنعت ماشین آلات (بغیر از ماشین آلات الکتریکی)
		۱۹	-	۵	-	۲۴	صنعت ماشین آلات الکتریکی و دستگاهها و لوازم الکتریکی
		۴	-	۹	-	۱۳	صنعت لوازم موسیقی و تفریحی
۱۵	۱	۸۴	۱	۵۹	۳	۱۶۳	صنعت لوازم موسیقی و تفریحی
۱	۱	۳۵	-	۴۸	۱	۸۶	صنایع متفرقه
۱۰۹	۱	۳۵۴۲	۳۴۳	۱۶۳	۱	۴۴۶۷	ساختمان
		۱۲۳	۷	۲۱	۱	۱۶۲	برق - گاز - آب و سرویسهای بهداشتی

بقیه جدول شماره ۱۴ - طبقات فعالیت صنعتی بر حسب وضع اشتغال و جنس در جمعیت ناقل کار از دهه ساله بیابای حوزه سرشماری کرمان : آبانماه ۱۳۳۵ (تیرماه ۱۳۳۵)

وسعت اعتماد شد	کارکنان حائز مرد	مزد بگیر	مستخدم دولت	کارکنان یکه برای خود کار کنند	کار نرما	جمع شاغلین	طبقات فعالیت صنعتی و جنس
<b>کل حوزه سرشماری کرمان</b>							
<b>بقیه مرد</b>							
۱	-	۳۶	۵	۳	۱	۴۶	پزی - گزین خاگر
۱	-	۸۷	۲	۲۶	-	۱۱۶	آب و سر و وسایله بهداشتی
۷۶	۱۸	۳۷۳	۱۱۴	۲۱۵۱	۱۳	۲۷۴۵	تجارت
۷۶	۱۸	۳۷۱	-	۲۱۴۹	۱۳	۲۶۲۷	تجارت کلی و جزئی
-	-	۱	۱۰۰	-	-	۱۰۱	بانکها و سایر موسسات مالی
-	-	-	۱۴	۱	-	۱۵	بیمه
-	-	۱	-	۱	-	۲	سنگلات
۱۱۸	۱۰	۹۸۵	۷۷	۳۶۰	۱	۱۵۸۱	حمل و نقل و انبارداری و ارتباطات
۱۱۸	۱۰	۹۸۲	۳	۳۶۰	۱	۱۵۰۴	حمل و نقل
-	-	۳	-	-	-	۳	انبارداری
-	-	-	۷۴	-	-	۷۴	ارتباطات
۶۰	۱۲	۱۴۱۰	۳۷۵۷	۴۶۹	۲۲	۵۷۲۰	خدمات (سروسها)
-	-	-	۳۴۲۲	-	-	۳۴۲۲	خدمات دولتی
۲	۱۰	۳۱۴	۵۲۴	۲۵۵	۶	۱۱۹۱	خدمات اجتماعی و خدمات تجاری و صنعتی و ساختمانی
-	-	۸	۱	۱۲	۱	۲۲	خدمات تفریحی
۵۸	۲	۱۰۰۸	-	۱۱۲	۱۵	۱۲۷۵	خدمات شخصی
۷۱۵	۱	۱۰۵	۹	۹	-	۸۳۹	فعالیتها بیکه یا اندازه کافی توضیح نشده
<b>زن</b>							
۱۲	۷۶۱	۵۴۸۹	۱۸۸۰	۱۲۴۲	۶۳۷	۱۰۰۵۴	جمع از دهه ساله بیابا
-	۱۶	۱۰۶	-	۲۰	۱۵	۱۵۲	کشاورزی - جنگلبانی - شکار - ماهگیری
-	۱۶	۱۰۶	-	۲۰	۱۵	۱۵۲	محصولات کشاورزی و دامی
-	-	۱	-	-	-	۱	استخراج معدن و استخراج سنگ
-	-	۱	-	-	-	۱	استخراج نفت خام و گازهای طبیعی
۱۱	۷۷۲	۳۶۲۹	۱۵۰۳	۱۱۵۴	۶۲۳	۷۶۹۲	تولیدات صنعتی و نسوزی
-	۱	۸۴	-	۱۶	-	۱۰۱	صنعت مواد غذایی (غیر از آشامیدنیها)
۱۱	۷۶۳	۳۴۲۶	۱۵۰۳	۸۴۹	۶۲۲	۶۹۷۴	صنعت نساجی
-	-	-	-	۱۷۸	-	۴۸۲	صنعت کفتر سازی و سایر پوششها و انبیا ساخته شده از منسوجات
-	۶	۲۱۸	-	۱۱۱	-	۱۳۳	صنعت چوب و چوب پنبه (غیر از صنعت میل)
-	۳	۱۹	-	-	-	۲۲	صنایع محصولات معدنی غیر فلزی (غیر از محصولات نفت و ذغال سنگ)
-	-	۱	-	-	-	۱	صنایع محصولات فلزی (غیر از ماشین آلات و لوازم حمل و نقل)
-	-	۱	-	-	-	۱	نقل
-	-	۱۰	-	-	-	۱۰	ساختمان
-	-	۱	۳	۲۳	-	۲۸	تجارت
-	۱	۱	-	۲۲	-	۲۵	تجارت کلی و جزئی
-	-	-	۳	-	-	۳	بانکها و سایر موسسات مالی
-	-	-	۱	-	-	۱	حمل و نقل و انبارداری و ارتباطات
-	-	-	۱	-	-	۱	ارتباطات

بقیه جدول شماره ۱۹ - طبقات فعالیت صنعتی بر حسب وضع اشتغال و جنس در جمعیت شاغلین کار از دهه ساله بهایای حوزه سرشماری کرمان - آبانماه ۱۳۳۵ (نوامبر ۱۹۵۶)

وضعیت اطهار اشخاص	کارکنان خانوادگی بدون مزد	مزد بگیر	مستخدم دولت	کارکنان برای خود کار میکنند	کارفرما	جمع شاغلین	طبقات فعالیت صنعتی و جنس
							<b>کل حوزه سرشماری کرمان</b>
							<b>بقیه زن</b>
-	۴	۱۷۴۵	۳۷۲	۴۵	-	۲۱۱۷	خدمات (سروسها) -----
-	-	-	۵۵	-	-	۵۵	خدمات دولتی -----
-	-	۶۴	۳۱۷	۲۶	-	۴۰۷	خدمات اجتماعی و خدمات تجاری و صنعتی و ساختمانی -----
-	۱	۱۶۸۱	۱	۱۹	-	۱۷۰۲	خدمات شخص -----
۱	-	۲	-	-	-	۳	فعالیتهاییکه باندازه کافی توضیح نشده -----
							<b>شهر کرمان</b>
							<b>سرود زن</b>
۲۷۴۱	۱۲۳	۱۱۴۱۷	۳۷۷۴	۴۱۱۷	۱۱۸	۲۲۳۷۰	جمع از دهه ساله بهایای -----
۱۴۶۲	۹	۷۴۲	۱۱	۴۴	۷۱	۲۷۴۷	کشاورزی - جنگلی - شکار - ماهیگیری -----
۱۴۶۰	۲	۷۴۸	۲۱	۴۰	۷۱	۲۷۳۷	محصولات کشاورزی و دامی -----
-	-	۱	-	۱	-	۲	جنگلی و قطع انجار -----
-	-	-	-	۲	-	۲	شکار و گله گذاری و تکثیر حیوانات شکار ( بمنظور کسب و تجارت) -----
۲	-	-	-	۱	-	۳	ماهیگیری -----
۲	-	۵	۲	-	-	۹	استخراج معدن و استخراج سنگ -----
-	-	۲	۲	-	-	۴	استخراج معدن ذغال سنگ -----
۲	-	-	-	-	-	۲	استخراج معدن نقره -----
-	-	۳	-	-	-	۳	استخراج معدن سنگ خاک رس ماسه و شن -----
۱۲۲	۱۶	۴۱۲۸	۳۸	۱۳۸	۹۱	۶۸۱۴	توليدات صنعتی و نساجی -----
۳۰	۱	۳۹۵	۱	۱۰۱	۱۵	۵۹۶	صنعت مواد غذایی (غیر از آبنامید نیپها) -----
-	-	-	۳	-	-	۳	صنعت دخانیات -----
۵۷	۷۴	۳۲۸۹	۱	۹۰۲	۵۱	۳۸۸۳	صنعت نساجی -----
۶۲	۷	۶۲۶	۲	۴۰۱	۸	۱۱۰۶	صنعت کفش سازی و سایر پوششها و اشیا ساخته شده از منسوجات -----
۱۷	۳	۱۴۶	-	۱۰۴	۵	۲۸۸	صنعت چوب و چوب بیه (بغیر از صنعت بیل) -----
-	-	-	-	۱	-	۱	صنعت بیل -----
-	-	۲	-	۵	-	۸	صنعت کفشد سازی و محصولات کاغذی -----
۱	-	۲۲	-	۱	۱	۲۵	جاب و انتشار و صنایع وابسته بآن -----
۲	۱	۱۶	-	۱۰	-	۲۹	صنعت چرم و محصولات چرمی (بجز کفش) -----
-	-	۵	-	۱	-	۶	صنعت محصولات لاستیکی -----
۳	-	۲۷	۲	۲۱	-	۵۳	صنعت مواد شیمیایی و محصولات شیمیایی -----
-	-	۱	۴۷	-	-	۴۸	صنایع محصولات نفت و ذغال سنگ -----
۴	۱	۸۸	-	۳۵	-	۱۲۸	صنایع محصولات معدنی غیر فلزی (بغیر از محصولات نفت و ذغال سنگ) -----
۳۱	۷	۱۸۲	-	۱۴۷	۷	۳۷۴	صنایع محصولات فلزی (بغیر از ماشین آلات و لوازم حمل و نقل) -----
-	-	۱۵	-	۵	-	۲۰	صنعت ماشین آلات (بغیر از ماشین آلات الکتریکی) -----
-	-	۳	-	۹	-	۱۲	صنعت ماشین آلات الکتریکی و دستگاهها و لوازم الکتریکی -----
۱۵	۱	۷۲	۱	۵۶	۳	۱۴۸	صنعت لوازم و وسایل نقلیه -----
۱	۱	۳۵	-	۴۸	۱	۸۶	صنایع متفرقه -----
۱۰۱	-	۲۱۲۱	۱۷	۱۲۹	۶	۲۳۸۲	ساختمان -----
۲	-	۱۲۲	۶	۲۸	۱	۱۶۰	برق - گاز - آب و سروسهای بهداشتی -----
۱	-	۳۶	۵	۳	۱	۴۶	برق - گاز و بخار -----

پایه جدول شماره ۱۴ - طبقات فعالیت صنعتی بر حسب وضع اشتغال و جنس در جمعیت تاغل یکاران ده ساله بیایای حوزه سرشماری کرمان : آبانماه ۱۳۳۵ (نوامبر ۱۹۵۶)

انحصاری شده	کارکنان خانوادگی بدوین مزد	مزدبگیر	مستخدم دولت	کارکنانیکه برای خود کار میکنند	کارفرما	جمع شانگلین	طبقات فعالیت صنعتی و جنس
							شهر کرمان بقیه مردوزین
۱	-	۸۷	۱	۲۵	-	۱۱۴	آب و سوسپهای بهداشتی
۷۶	۱۴	۳۴۷	۱۱۷	۱۶۵۴	۷	۲۲۱۱	تجارت
۷۶	۱۴	۳۴۵	-	۱۶۵۳	۷	۲۰۶۵	تجارت کلی و جزئی
-	-	۱	۱۰۳	-	-	۱۰۴	بانکها و سایر موسسات مالی
-	-	-	۱۴	۱	-	۱۵	بیمه
-	-	۱	-	۱	-	۲	مستغلات
۱۱۸	۳	۷۸۸	۶۸	۲۰۱	۱	۱۱۷۹	حمل و نقل و ارتباطی و ارتباطات
۱۱۸	۳	۷۸۵	۳	۲۰۱	۱	۱۱۱۱	حمل و نقل
-	-	۳	-	-	-	۳	ارتباطی
-	-	-	۶۵	-	-	۶۵	ارتباطات
۶۰	۱	۲۳۴۱	۳۰۶۶	۲۷۰	۱۳	۶۱۵۱	خدمات (سروسها)
-	-	-	۲۸۶۰	-	-	۲۸۶۰	خدمات دولتی
-	-	۲۶۲	۶۰۴	۱۳۵	۴	۱۰۰۸	خدمات اجتماعی و خدمات تجاری و صنعتی و ساختمانی
-	-	۵	۱	۶	۱	۱۳	خدمات عمومی
۵۰	۱	۲۰۷۳	۱	۱۲۹	۸	۲۲۷۰	خدمات شخصی
۶۷۱	-	۲۲	۱	۲	-	۲۴	فعالیتها نیکه باندازه کافی توضیح نشده
							مرد
۲۷۶۰	۵۱	۸۰۳۱	۳۰۳۲	۲۷۵۴	۱۷۱	۱۸۱۸۵	جمع ازده ساله بیایا
۱۹۶۱	۹	۷۴۰	۲۱	۴۳۲	۷۵	۲۷۳۹	کشاورزی - جنگلیانی - شکار - ماهیگیری
۱۴۶۰	۹	۷۳۶	۲۱	۴۲۸	۷۵	۲۷۲۹	محصولات کشاورزی و دامی
-	-	۴	-	۱	-	۵	جنگلیانی و قطع اشجار
-	-	-	-	۲	-	۲	شکار و تله گذاری و تکثیر حیوانات شکار (بمنظور کسب و تجارت)
۲	-	-	-	۱	-	۳	ماهیگیری
۱	-	۵	۲	-	-	۷	استخراج معدن و استخراج سنگ
-	-	۲	۲	-	-	۴	استخراج معدن ذغال سنگ
۲	-	-	-	-	-	۲	استخراج معدن فلزات
-	-	۳	-	-	-	۳	استخراج معدن سنگ خاک رس ماسه و شن
۲۳۳	۲۸	۲۹۸۸	۶۵	۱۰۸۵	۷۱	۴۴۷۰	تولیدات صنعتی و نساجی
۳۰	۱	۲۶۸	۴	۱۴۷	۱۵	۵۶۵	صنعت مواد غذایی (غیر از نماییها)
-	-	-	۳	-	-	۳	صنعت دخانیات
۵۷	۱۲	۱۶۲۷	۶	۲۰۵	۲۱	۱۹۳۸	صنعت نساجی
۶۲	۱	۲۷۶	۲	۲۹۱	۸	۷۴۰	صنعت کفتر سازی و سایر پوششها و اشیا ساخته شده از مشروبات
۲۷	۳	۱۴۸	-	۱۰۳	۵	۲۸۶	صنعت چوب و چوب بنه (غیر از صنعت میل)
-	-	-	-	۱	-	۱	صنعت میل
-	-	۳	-	۵	-	۸	صنعت کافتن سازی و محصولات کافتنی
۱	-	۲۲	-	۱	۱	۲۵	چاپ و انتشار و صنایع وابسته بآن
۲	۱	۱۶	-	۱۰	-	۲۹	صنعت چرم و محصولات چرمی (بجز کفش)
-	-	۵	-	۱	-	۶	صنعت محصولات لاستیکی
۳	-	۲۷	۲	۲۱	-	۵۳	صنعت مواد شیمیایی و محصولات شیمیایی

پیامده اول شماره ۱۴ - طبقات فعالیت صنعتی بر حسب وضع اشتغال و جنس و جمعیت شاغل بکار از ده ساله بیالای حوزه سرشماری کرمان (آبانماه ۱۳۳۵) (نوامبر ۱۹۵۶)

طبقات فعالیت صنعتی و جنس	جمع شاغلین	کارفرما	کارکنانیکه برای خود کار میکنند	مستخدم دولت	مزد بگیر	کارکنان خانوادگی بدین مزد	اشتهار شده و وضعیت
<b>شهر کرمان</b>							
<b>بخش برود</b>							
تعمیر محصولات نفت و ذغال سنگ	۴۸	-	-	۴۷	۱	-	-
تعمیر محصولات نفت (بغیر از محصولات نفت و ذغال سنگ)	۱۱۸	-	۳۵	-	۸۸	۱	۱
تعمیر محصولات فلزی (بغیر از ماشین آلات و لوازم حمل و نقل)	۳۷۴	۷	۱۴۷	-	۱۸۲	۷	۳۱
تعمیر ماشین آلات (بغیر از ماشین آلات الکتریکی)	۲۰	-	۵	-	۱۵	-	-
تعمیر ماشین آلات الکتریکی و دستگاهها و لوازم الکتریکی	۱۲	-	۱	-	۳	-	-
تعمیر انواع دیسکانت نظیر	۱۴۸	۳	۵۶	۱	۷۲	۱	۱۵
تعمیر انواع دیگر	۸۶	۱	۴۸	-	۳۵	۱	۱
جمع	۲ ۳۷۵	۱	۱۶۶	۱۷	۲ ۱۱۴	-	۱۰۶
تعمیر انواع دیگر	۱۶۰	۱	۳۸	۱	۱۲۲	-	۲
تعمیر انواع دیگر	۴۶	۱	۳	۵	۳۶	-	۱
تعمیر انواع دیگر	۱۱۴	-	۲۵	۱	۸۷	-	۱
تعمیر انواع دیگر	۲ ۱۱۴	۷	۱ ۱۳۶	۱۱۱	۲۴۷	۱۴	۷۶
تعمیر انواع دیگر	۲ ۰۷۶	۷	۱ ۱۳۴	-	۲۴۵	۱۴	۷۶
تعمیر انواع دیگر	۱۰۱	-	-	۱۰۰	۱	-	-
تعمیر انواع دیگر	۱۵	-	۱	۱۴	-	-	-
تعمیر انواع دیگر	۲	-	۱	-	۱	-	-
تعمیر انواع دیگر	۱ ۱۶۸	۱	۲۰۱	۶۷	۷۸۸	۳	۱۱۸
تعمیر انواع دیگر	۱ ۱۱۱	۱	۲۰۱	۳	۷۸۵	۳	۱۱۸
تعمیر انواع دیگر	۳	-	-	-	۳	-	-
تعمیر انواع دیگر	۶۴	-	-	۶۴	-	-	-
خدمات (سرویسها)	۴ ۳۱۴	۱۳	۲۴۱	۲ ۱۶۱	۱۰۴	-	۶۰
خدمات (سرویسها)	۲ ۸۰۶	-	-	۲ ۸۰۶	-	-	-
خدمات (سرویسها)	۶۶۶	۴	۱۲۱	۳۲۱	۲۱۸	-	۲
خدمات (سرویسها)	۱۳	۱	۶	۱	۵	-	-
خدمات (سرویسها)	۸۶۱	۸	۱۱۳	-	۶۸۱	-	۵۸
خدمات (سرویسها)	۷۱۱	-	۲	۱	۱۲	-	۱۷۸
<b>رود</b>							
جمع از ده ساله بیالای	۴ ۱۸۵	۱۴	۳۶۳	۴۴۲	۲ ۴۸۶	۶۹	۱
کشاورزی - دامپروری - شکار - ماهیگیری	۸	۴	۲	-	۲	-	-
محصولات کشاورزی و دامپروری	۸	۴	۲	-	۲	-	-
توليدات صنعتی و کشاورزی	۲ ۳۴۴	۲۰	۳۱۳	۳	۱ ۹۴۰	۶۸	-
صنعت برادندانی (غیر از نساجیها)	۳۱	-	۴	-	۲۷	-	-
صنعت نساجی	۱ ۹۴۵	۲۰	۱۹۸	۳	۱ ۶۶۲	۶۴	-
صنعت کفپوشی و سایر پوششها را تهیه ساخته شده از مشروبات	۳۶۶	-	۱۱۰	-	۲۵۰	۶	-
صنعت چوب و چوب پنبه (بغیر از صنعت میل)	۲	-	۱	-	۱	-	-
ساختمان	۷	-	-	-	۷	-	-

پیوه جدول شماره ۱۱ - طبقات فعالیت صنعتی بر حسب وضع اشتغال و جنس در جمعیت شاغل بکار از ده ساله به بالای حوزه سرشماری کرمان : آبانماه ۱۳۳۵ (نوامبر ۱۹۵۶)

انواع اشتغال و جمعیت	کارکنان خانوادگی بدون مزد	مزدبگیر	مستخدم دولت	کارکنانیکه برای خود کار میکنند	کارفرما	جمع شاغلین	طبقات فعالیت صنعتی و جنس
							<u>شهر کرمان</u> <u>بنیاده زن</u>
	-	-	۳	۱۱	-	۱۴	تجارت
	-	-	-	۱۱	-	۱۱	تجارت کلی و جزئی
	-	-	۳	۰	-	۳	بانکها و سایر موسسات مالی
	-	-	۱	-	-	۱	حمل و نقل و نیار داری و ارتباطات
	-	-	۱	-	-	۱	ارتباطات
	۱	۱۴۳۷	۳۳۵	۲۹	-	۱۸۰۲	خدمات (سروسها)
	-	-	۵۱	-	-	۵۱	خدمات دولتی
	-	۶۵	۲۸۲	۱۴	-	۳۶۱	خدمات اجتماعی و خدمات تجاری و صنعتی و ساختمانی
	۱	۱۳۹۲	۱	۱۵	-	۱۴۰۹	خدمات شخصی
	-	-	-	-	-	۱	نمایشیهاییکه باندازه کافی توضیح نشده

جدول شماره ۱۰ - تعداد نفقات خانوار بر حسب تعداد افراد باسواد هر خانوار در حوزه سرشماری کرمان: آبانماه ۱۳۳۰ تا اسفندماه ۱۳۳۰

تعداد خانوار بر حسب تعداد افراد باسواد					مجموع		کلیه خانوارها		نفقات خانوار
انفریا بیشتر				جمع	تعداد	چند درصد	تعداد	چند درصد	
۲ نفر یا بیشتر	۱ نفر	۰ نفر	چند درصد						
<b>کل حوزه سرشماری کرمان</b>									
۲۶۲۸	۲۱۵۱	۶۰۰۱	۱۰۰/۰	۱۱۳۳۴	۱۰۰/۰	۱۷۰۶۷	۱۰۰/۰	۲۸۹۰۱	مجموع خانوارها
-	-	۱۰۹	۱/۰	۱۰۹	۲/۸	۱۳۷۵	۰/۱	۱۴۸۴	خانوار ۱ نفری
-	۳۵	۱۱۸۱	۱۰/۷	۱۲۱۶	۱۸/۷	۳۲۸۱	۱۹/۶	۴۴۹۷	خانوار ۲ نفری
۶۷	۴۰۷	۱۰۰۷	۱۳/۶	۱۴۸۱	۲۳/۸	۴۱۸۷	۲۹/۶	۵۶۶۸	خانوار ۳ نفری
۲۳۴	۴۶۷	۱۰۸۸	۲۰/۶	۲۲۸۹	۳۶/۴	۲۸۸۸	۱۷/۶	۵۱۲۷	خانوار ۴ نفری
۴۰۴	۴۷۴	۱۰۷۵	۲۱/۶	۲۴۵۳	۳۴/۴	۲۳۵۴	۱۶/۶	۴۸۰۷	خانوار ۵ نفری
۶۲۵	۳۴۶	۵۶۸	۱۳/۶	۱۰۲۹	۱۰/۷	۱۸۷۴	۱۱/۸	۳۴۱۳	خانوار ۶ نفری
۵۶۱	۲۵۴	۲۱۶	۶/۸	۱۱۱۹	۵/۶	۹۷۴	۷/۲	۲۰۶۲	خانوار ۷ نفری
۴۴۱	۱۱۸	۱۵۴	۶/۳	۷۱۳	۲/۴	۴۴۹	۴/۰	۱۱۱۶	خانوار ۸ نفری
۵۸	۲۳	۳۶	۱/۰	۱۱۷	۰/۷	۱۲۸	۰/۸	۲۴۵	خانوار ۹ نفری
۲۳۰	۳۰	۳۸	۲/۶	۲۹۸	۰/۴	۷۷	۱/۳	۳۷۵	خانوار ۱۰ نفری یا بیشتر
۳/۵	۴/۱	۴/۱	-	۴/۷	-	۳/۵	-	۴/۰	میان نفقات خانوار
<b>شهر کرمان</b>									
۲۲۶۱	۱۷۱۳	۳۳۱۰	۱۰۰/۰	۷۳۳۵	۱۰۰/۰	۵۶۶۲	۱۰۰/۰	۱۲۵۶۷	مجموع خانوارها
-	-	۱۱	۰/۲	۱۱	۱۳/۸	۷۲۵	۰/۱	۷۱۶	خانوار ۱ نفری
-	۱۱	۹۱۱	۱۳/۷	۱۰۰۲	۱۵/۶	۸۱۹	۱۴/۵	۱۸۲۱	خانوار ۲ نفری
۵۸	۳۴۷	۶۱۱	۱۴/۹	۱۰۶۶	۲۵/۶	۱۳۱۰	۲۹/۶	۲۴۱۶	خانوار ۳ نفری
۲۲۳	۴۰۹	۶۱۲	۱۷/۱	۱۲۵۴	۱۶/۶	۱۰۱۰	۱۸/۰	۲۴۶۴	خانوار ۴ نفری
۲۸۵	۴۴۲	۵۰۳	۱۸/۶	۱۳۳۱	۱۳/۶	۶۸۷	۱۶/۰	۲۰۱۸	خانوار ۵ نفری
۵۳۸	۲۶۵	۲۸۸	۱۴/۳	۱۰۵۱	۷/۸	۴۱۲	۱۱/۶	۱۴۱۳	خانوار ۶ نفری
۴۱۴	۱۷۲	۱۴۰	۱۰/۷	۷۸۷	۳/۵	۱۸۴	۷/۷	۹۷۱	خانوار ۷ نفری
۲۸۲	۸۵	۸۰	۷/۵	۵۴۸	۱/۵	۸۱	۵/۰	۶۶۹	خانوار ۸ نفری
۷	۲	۴	۰/۳	۱۳	۰/۱	۳	۰/۱	۱۶	خانوار ۹ نفری
۱۹۴	۱۸	۲۰	۳/۶	۲۳۱	۰/۴	۱۱	۲/۰	۲۵۳	خانوار ۱۰ نفری یا بیشتر
۶/۵	۴/۲	۴/۵	-	۴/۷	-	۳/۳	-	۴/۱	میان نفقات خانوار
<b>بقیه نقاط حوزه سرشماری کرمان</b>									
۳۶۶	۴۴۱	۳۱۹۲	۱۰۰/۰	۳۹۹۶	۱۰۰/۰	۱۲۳۰۵	۱۰۰/۰	۱۶۳۰۴	مجموع خانوارها
-	-	۸۸	۲/۲	۸۸	۰/۳	۶۰۰	۴/۵	۷۳۸	خانوار ۱ نفری
-	۲۴	۱۶۰	۵/۱	۲۱۴	۲۰/۰	۲۴۶۲	۱۶/۴	۲۶۷۶	خانوار ۲ نفری
۱	۶۰	۳۶۱	۹/۶	۳۸۵	۲۳/۳	۲۸۶۷	۱۶/۶	۳۲۵۲	خانوار ۳ نفری
۱۱	۵۸	۱۶۱	۲۵/۶	۱۰۳۵	۱۵/۳	۱۸۷۸	۱۷/۶	۲۹۱۳	خانوار ۴ نفری
۱۶	۳۱	۱۰۷۲	۲۸/۱	۱۱۲۲	۱۳/۵	۱۶۶۷	۱۷/۶	۲۷۸۶	خانوار ۵ نفری
۸۷	۱۲۱	۲۸۰	۱۲/۲	۴۸۸	۱۱/۶	۱۴۶۲	۱۲/۰	۱۹۵۰	خانوار ۶ نفری
۶۵	۸۱	۱۵۶	۸/۳	۳۳۲	۶/۴	۷۱۰	۶/۶	۱۱۲۶	خانوار ۷ نفری
۵۸	۳۳	۷۴	۴/۱	۱۶۵	۲/۸	۳۴۸	۳/۶	۵۱۳	خانوار ۸ نفری
۵۱	۲۱	۳۲	۲/۸	۱۰۴	۱/۰	۱۲۵	۱/۴	۲۲۹	خانوار ۹ نفری
۳۶	۱۲	۱۸	۱/۷	۶۶	۰/۵	۵۶	۰/۷	۱۲۲	خانوار ۱۰ نفری یا بیشتر
۷/۶	۵/۶	۴/۵	-	۴/۲	-	۳/۶	-	۴/۰	میان نفقات خانوار



جدول شماره ۱ - تعداد نفرات خانوار بر حسب تعداد افراد شامل بکار هر خانوار در حوزه سرشماری کرمان - آبانماه ۱۳۳۵ (نوامبر ۱۹۵۶)

تعداد خانوار بر حسب تعداد افراد شامل بکار									
نفرات خانوار	کلیه خانوارها		هیچ			انقر یا بیشتر		تعداد	چند درصد
	تعداد	چند درصد	تعداد	چند درصد	جمع	چند درصد	۱ نفر		
<b>کل حوزه سرشماری کرمان</b>	۲۸۹۰۱	۱۰۰/۰	۵۰۷۵	۱۰۰/۰	۲۳۳۲۱	۱۰۰/۰	۱۵۱۴۸	۰۲۵۰	۶۲۸
<b>مجموع خانوارها</b>									
خانوار ۱ نفری	۱۴۸۴	۵/۱	۴۸۳	۸/۷	۱۰۰۱	۴/۳	۱۰۰۱	-	-
خانوار ۲ نفری	۴۴۶۷	۱۵/۶	۱۵۶۳	۲۸/۰	۲۱۳۴	۹/۱	۲۴۳۸	۰۰۳	-
خانوار ۳ نفری	۵۱۶۸	۱۷/۶	۳۰۴	۰/۵	۵۳۶۴	۲۳/۰	۳۱۷۷	۱۴۰۴	۲۸۳
خانوار ۴ نفری	۵۱۷۷	۱۷/۶	۱۷۵۲	۳۱/۴	۲۴۳۴	۱۴/۷	۲۰۵۲	۰۰۷	۳۶۵
خانوار ۵ نفری	۴۸۰۷	۱۶/۶	۱۳۲۲	۲۳/۷	۳۴۸۵	۱۴/۹	۲۶۱۰	۰۲۰	۲۴۵
خانوار ۶ نفری	۳۴۱۳	۱۱/۸	۶۱	۱/۲	۳۳۴۲	۱۴/۳	۱۷۵۱	۰۳۷	۷۴۸
خانوار ۷ نفری	۲۰۹۳	۷/۳	۴۲	۰/۸	۲۰۰۱	۸/۸	۹۴۲	۰۰۲	۵۵۷
خانوار ۸ نفری	۱۴۴۲	۴/۰	۲۲	-/۱	۱۳۲۰	۴/۸	۴۷۹	۰۰۳	۳۶۵
خانوار ۹ نفری	۲۴۵	۰/۸	۴	۰/۱	۲۴۱	۱/۰	۶۸	۰۰۱	۱۲۷
خانوار ۱۰ نفری یا بیشتر	۳۷۵	۱/۳	۱۳	-/۲	۳۶۲	۱/۱	۱۲۲	۰۰۲	۱۳۸
میانگین نفرات خانوار	۴/۰	-	۳/۷	-	۴/۲	-	۳/۷	۴/۲	۶/۱
<b>شهر کرمان</b>	۱۲۰۱۷	۱۰۰/۰	۲۳۱۷	۱۰۰/۰	۱۰۲۸۰	۱۰۰/۰	۶۹۱۸	۲۱۷۲	۱۱۰
<b>مجموع خانوارها</b>									
خانوار ۱ نفری	۷۴۶	۵/۱	۳۹۱	۱۶/۶	۳۵۵	۲/۵	۳۵۵	-	-
خانوار ۲ نفری	۱۸۲۱	۱۴/۵	۱۳۴۲	۲۷/۱	۴۷۹	۴/۷	۴۷۹	-	-
خانوار ۳ نفری	۲۴۱۶	۱۹/۲	۷۱۲	۹/۲	۲۲۰۳	۲۱/۱	۱۵۱۰	۰۰۰	۱۳
خانوار ۴ نفری	۲۶۶۴	۲۲/۰	۱۴۳	۶/۲	۲۴۲۱	۲۰/۶	۱۳۸۱	۴۱۸	۴۲
خانوار ۵ نفری	۲۰۶۸	۱۶/۰	۱۰۶	۴/۶	۱۹۱۲	۱۸/۱	۱۳۰۹	۳۶۶	۱۲
خانوار ۶ نفری	۱۴۶۳	۱۱/۶	۵۲	۲/۲	۱۴۱۱	۱۳/۷	۸۷۵	۳۰۵	۳۱
خانوار ۷ نفری	۹۷۱	۷/۷	۳۶	۱/۶	۹۳۵	۹/۱	۵۴۲	۲۵۵	۳۸
خانوار ۸ نفری	۶۲۹	۵/۰	۲۰	-/۱	۶۰۹	۵/۹	۳۱۶	۱۵۰	۴۳
خانوار ۹ نفری	۱۶	۰/۱	۴	۰/۲	۱۲	۰/۱	۱	۰	۶
خانوار ۱۰ نفری یا بیشتر	۲۵۲	۲/۰	۱۰	-/۴	۲۴۳	۲/۴	۱۰۰	۶۸	۷۵
میانگین نفرات خانوار	۴/۱	-	۲/۱	-	۴/۵	-	۸/۰	۴/۷	۶/۱
<b>بقیه نقاط حوزه سرشماری کرمان</b>	۱۶۳۰۴	۱۰۰/۰	۳۳۵۸	۱۰۰/۰	۱۳۰۴۶	۱۰۰/۰	۸۲۰۰	۳۰۷۸	۱۸
<b>مجموع خانوارها</b>									
خانوار ۱ نفری	۷۳۸	۴/۵	۶۲	۲/۸	۶۷۶	۵/۰	۶۷۶	-	-
خانوار ۲ نفری	۲۶۷۶	۱۶/۴	۳۲۱	۶/۸	۲۴۵۵	۱۸/۸	۱۹۴۱	۰۰۶	-
خانوار ۳ نفری	۳۳۵۲	۱۹/۹	۹۱	۲/۸	۳۱۶۱	۲۴/۲	۲۰۸۷	۰۰۴	-
خانوار ۴ نفری	۲۹۱۳	۱۷/۶	۱۶۱۰	۱۹/۱	۳۰۰۳	۱۰/۰	۱۷۱	۰۰۹	-
خانوار ۵ نفری	۲۷۸۱	۱۷/۱	۱۲۱۶	۲۷/۳	۱۵۷۳	۱۲/۱	۱۳۰۱	۱۳۹	-
خانوار ۶ نفری	۱۶۵۰	۱۲/۰	۱۷	۰/۵	۱۶۳۳	۱۴/۸	۸۸۴	۰۲۲	۷
خانوار ۷ نفری	۱۱۳۲	۶/۹	۶	-/۲	۱۱۳۶	۸/۶	۴۰۰	۲۹۷	۱
خانوار ۸ نفری	۵۱۲	۳/۱	۲	-/۱	۵۱۱	۳/۹	۱۶۳	۱۲۲	۲
خانوار ۹ نفری	۲۲۹	۱/۴	-	-	۲۲۹	۱/۸	۶۷	۴۱	۱
خانوار ۱۰ نفری یا بیشتر	۱۲۲	۰/۷	۳	-/۱	۱۱۹	-/۱	۳۲	۲۴	۱
میانگین نفرات خانوار	۴/۰	-	۴/۲	-	۲/۷	-	۳/۲	۳/۸	۱

جدول شماره ۱۷ - صنایع خانگی در حوزه سرشماری کرمان - آبانماه ۱۳۳۵ (شماره ۱۱۵)

صنایع خانگی	تعداد	چند درصد	صنایع خانگی	تعداد	چند درصد
تهیه و تولید قالی و کپس و زینلو و غیره	۵	۲/۱	تهیه و تولید مواد غذایی	۵	۲/۱
پارچه بافی و ریسیدن و عمل آوردن نخ	-	-	رختن کشی نیایی (غیرخوابی)	-	-
بینه و برنج پاک کنی و آسیا کردن غلات	-	-	تهیه و تولید صابون و شمع	-	-
تهیه و تولید مسجومات و کفش	۴	۲/۵	سایر صنایع خانگی	۴	۲/۵
تهیه و تولید مواد غذایی	۲۳۱	۵۴/۵	مانگین تعداد صنایع خانوار در خانوارهاییکه دارای يك صنعت یا بیشتر هستند	۱/۰	-
پارچه بافی و ریسیدن و عمل آوردن نخ	۳۳۶	۳۳/۸	بینه نقاش حوزه سرشماری کرمان	۱/۰	-
بینه و برنج پاک کنی و آسیا کردن غلات	۱۱	۱/۱	جمع صنایع خانگی	۸۳۰	۱۰۰/۰
تهیه و تولید مسجومات و کفش	۳۵	۲/۵	تهیه و تولید قالی و کپس و زینلو و غیره	۲۱۳	۵۱/۴
تهیه و تولید مواد غذایی	۵۱	۱/۱	پارچه بافی و ریسیدن و عمل آوردن نخ	۲۵۰	۳۰/۱
رختن کشی نیایی (غیرخوابی)	۱	۰/۱	بینه و برنج پاک کنی و آسیا کردن غلات	۱۱	۱/۳
شبه و تولید صابون و شمع	۵۸	۵/۹	تهیه و تولید مسجومات و کفش	۱۴	۱/۸
سایر صنایع خانگی	-	-	تهیه و تولید مواد غذایی	۶	۰/۷
مانگین تعداد صنایع خانوار در خانوارهاییکه دارای يك صنعت یا بیشتر هستند	۱/۲	-	رختن کشی نیایی (غیرخوابی)	-	-
جمع صنایع خانگی	۱۵۱	۱۰۰/۰	تهیه و تولید صابون و شمع	۱	۰/۱
تهیه و تولید قالی و کپس و زینلو و غیره	۴۶	۲۸/۴	سایر صنایع خانگی	۵۴	۱/۵
پارچه بافی و ریسیدن و عمل آوردن نخ	۸۱	۵۲/۸	مانگین تعداد صنایع خانوار در خانوارهاییکه دارای يك صنعت یا بیشتر هستند	۱/۱	-
بینه و برنج پاک کنی و آسیا کردن غلات	-	-			
تهیه و تولید مسجومات و کفش	۲۰	۱۲/۶			



جدول شماره ۱۸ - نوع ساختمان بر حسب نوع تصرف در واحدهای مسکونی حوزه سرشماری کرمان : آبانماه ۱۳۳۵ (نوع تصرف)

نوع تصرف ساکنین	نوع ساختمان	نوع ساختمان		جمع	نوع ساختمان
		خانه اجارهای	خانه شخصی		
نوع تصرف ساکنین	نوع ساختمان	خانه اجارهای	خانه شخصی	جمع	نوع ساختمان
		۱۰۷۷	۱۷۶۱۸	۱۸۶۹۵	کل حوزه سرشماری کرمان
					مجموع واحدهای مسکونی
۱	آجر و خشتی	۸۱	۲۴۳	۳۲۴	آجر و خشتی
۲	چادری	-	۱	۱	چادری
۳	چوبی	-	۱	۱	چوبی
۴	حصیری	-	۱	۱	حصیری
۵	خشتی	۲۹۵۶	۱۳۶۶۰	۱۶۶۱۶	خشتی
۶	سنگی	۵۶	۷۵۰	۸۰۶	سنگی
۷	کلی	۸۷	۵۶۱	۶۴۸	کلی
۸	انواع دیگر	۱	۱۶۶	۱۶۷	انواع دیگر
۹	اظهاری شده	۱۱۶	۱۲۶	۲۴۲	اظهاری شده
		۲۹۱۰	۷۰۲۷	۹۹۳۷	مجموع واحدهای مسکونی
۱	آجر و خشتی	۸۱	۲۰۸	۲۸۹	آجر و خشتی
۲	چادری	-	۱	۱	چادری
۳	چوبی	-	۱	۱	چوبی
۴	حصیری	-	-	-	حصیری
۵	خشتی	۱۹۷۱	۸۸۰۶	۱۰۷۷۷	خشتی
۶	سنگی	-	-	-	سنگی
۷	کلی	۳۶	۵۵	۹۱	کلی
۸	انواع دیگر	-	-	-	انواع دیگر
۹	اظهاری شده	۶۷	۷۴	۱۴۱	اظهاری شده
		۱۱۶۷	۱۰۵۹۱	۱۱۷۵۸	مجموع واحدهای مسکونی
۱	آجر و خشتی	۵	۳۵	۴۰	آجر و خشتی
۲	چادری	-	۱	۱	چادری
۳	چوبی	-	۱۸۹	۱۸۹	چوبی
۴	حصیری	-	۵	۵	حصیری
۵	خشتی	۱۸۵	۸۸۰۴	۸۹۸۹	خشتی
۶	سنگی	۵۶	۷۵۰	۸۰۶	سنگی
۷	کلی	۵۱	۵۰۶	۵۵۷	کلی
۸	انواع دیگر	۱	۱۶۶	۱۶۷	انواع دیگر
۹	اظهاری شده	۴۱	۵۳	۹۴	اظهاری شده

\* در مواردیکه جمع کمتر از ۱۰۰ باشد چند درصد نشان داده میشود \*

مرکز آمار ایران  
آرشیو اطلاعات آماری