

وزارت کشور



آمار عمومی

حیدر علی محمد

# گزارش مشروح حوزه سرشماری

## سبزواران

مرکز آمار ایران  
اطلاعات آماری

مرکز آمار ایران  
آرشیو اطلاعات آماری

آبانماه ۳۸

شماره شریب ۱۴

# فهرست

شماره جدول	عنوان	صفحه	شماره جدول	عنوان	صفحه
				مقدمه	
				توضیحات	
				تعاریف	
				۱- جمعیت برحسب جنس و شهر - دهات و سایر نقاط مسکونی	
۲۵	در شهر سبزواران		۱	حوزه سرشماری سبزواران	
۲۶	در رتبه نقاط حوزه سرشماری سبزواران		۲	مشخصات برجسته دهات کثرتاز ۵۰۰۰ نفر در حوزه سرشماری سبزواران	
۱۱- ۱	تقسیمات عمده مناطق برحسب سن و جنس در جمعیت شاغل بکاراز ده ساله بیلا		۳	جمعیت برحسب جنس و سن	
۲۷	در کل حوزه سرشماری سبزواران		۱۱	در کل حوزه سرشماری سبزواران	
۲۸	در شهر سبزواران		۱۱	در شهر سبزواران	
۲۹	در رتبه نقاط حوزه سرشماری سبزواران		۱۱	در رتبه نقاط حوزه سرشماری سبزواران	
۱۱- ۲	طبقات مناطق برحسب وضع اشتغال و جنس در جمعیت شاغل بکاراز ده ساله بیلا		۱۱	وضع زنان و بچه برحسب سن و جنس در جمعیت از ۱۵ ساله بیلا	
۳۰	در کل حوزه سرشماری سبزواران		۱۲	در کل حوزه سرشماری سبزواران	
۳۱	در شهر سبزواران		۱۲	در شهر سبزواران	
۱۲- ۱	تقسیمات عمده فعالیت صنعتی برحسب سن و جنس در جمعیت شاغل بکاراز ده ساله بیلا		۱۳	در رتبه نقاط حوزه سرشماری سبزواران	
۳۲	در کل حوزه سرشماری سبزواران		۱۳	وضع سواد برحسب سن و جنس در جمعیت از ده ساله بیلا	
۳۳	در شهر سبزواران		۱۴	در کل حوزه سرشماری سبزواران	
۳۴	در رتبه نقاط حوزه سرشماری سبزواران		۱۴	در شهر سبزواران	
۱۲- ۲	طبقات فعالیت صنعتی برحسب وضع اشتغال و جنس در جمعیت شاغل بکاراز ده ساله بیلا		۱۴	در رتبه نقاط حوزه سرشماری سبزواران	
۳۵	در کل حوزه سرشماری سبزواران		۱۵	آخرین مدرک تحصیلی برحسب سن و جنس در جمعیت از ده ساله بیلا	
۳۶	در شهر سبزواران		۱۷	در کل حوزه سرشماری سبزواران	
۱۵- ۱	تعداد نفقات خانوار برحسب تعداد افراد یا سواد در هر خانوار		۱۸	در شهر سبزواران	
۳۷	در کل حوزه سرشماری سبزواران		۲۰	در رتبه نقاط حوزه سرشماری سبزواران	
۳۸	در شهر سبزواران		۲۱	وضع مذهب برحسب جنس	
۳۹	در رتبه نقاط حوزه سرشماری سبزواران		۲۱	در کل حوزه سرشماری سبزواران	
۱۶- ۱	تعداد نفقات خانوار برحسب تعداد افراد شاغل بکار و هر خانوار		۲۱	در شهر سبزواران	
۴۰	در کل حوزه سرشماری سبزواران		۲۱	در رتبه نقاط حوزه سرشماری سبزواران	
۴۱	در شهر سبزواران		۲۱	توزیع جمعیت بتم در کل حوزه سرشماری پتنگک شهرستان بسا کشور محل تولد	
۴۲	در رتبه نقاط حوزه سرشماری سبزواران		۲۲	چگونگی محل تولد برحسب سن در جمعیت بتم	
۱۶- ۲	مناجح خانگی		۲۳	در کل حوزه سرشماری سبزواران	
۴۳	در کل حوزه سرشماری سبزواران		۲۳	در شهر سبزواران	
۴۴	در شهر سبزواران		۲۳	در رتبه نقاط حوزه سرشماری سبزواران	
۴۵	در رتبه نقاط حوزه سرشماری سبزواران		۲۳	وضع فعالیت اقتصادی برحسب سن و جنس در جمعیت از ده ساله بیلا	
۱۸- ۱	نوع ساختمان برحسب نوع تصرف در واحدهای مسکونی		۲۴	در کل حوزه سرشماری سبزواران	
۴۶	در کل حوزه سرشماری سبزواران				
۴۷	در شهر سبزواران				
۴۸	در رتبه نقاط حوزه سرشماری سبزواران				
۴۸	در کل حوزه سرشماری سبزواران				
۴۸	در شهر سبزواران				
۴۸	در رتبه نقاط حوزه سرشماری سبزواران				

۴۵۷۰/۲  
۱۳۴۵  
۱۰۹۰۵



# وزارت کشور

## آمار عمومی

سرشماری عمومی ایران  
گزارش حوزه سرشماری سبزواران  
مقدمه

در آبانماه سال ۱۳۳۵ (نوامبر ۱۹۵۶) دولت شاهنشاهی ایران اولین سرشماری عمومی خود را انجام داد.  
سرشماری در روز هم آبان (اول نوامبر) شروع و تا روز ۲۵ آبان (۱۵ نوامبر) در کلیه نقاط کشور به اتمام رسید.  
جمعا ۲۶۸۲۶ مأمور سرشمار و سرپرست مأمورین در سرشماری شرکت کرده و مأموریت داشتند که بتمام خانوارهای کشور مراجعه و اطلاعات مورد لزوم را درباره هر فرد خانوار کسب نمایند. اغلب مأمورین سرشمار و سرپرستهای آنان از معلمین مدارس و باشاگردان کلاسهای متوسطه (کلاسهای یازده و دوازده) بودند.

روستائیت احوال هر حوزه سرشماری که قبلا خود در تهران تعلیمات کانی دیده بودند کلاسهای جهت تعلیم مأمورین سرشماری در محل تشکیل داده و برای جلب همکاری مردم تبلیغات محلی بعمل آوردند و نیز در جمع آوری اطلاعات حوزه تصدی خود نظارت داشتند. اجرای سرشماری عمومی کشور بمقدار قسمت سرشماری اداره کل آمار عمومی که خود تهیه کننده برنامه سرشماری بود واگذار شد.

نتایج کامل سرشماری طی یکدرشته نشریات آماری برای هر حوزه منتشر خواهد شد و نیز یک خلاصه سرشماری عمومی منتشر خواهد گردید. این گزارش تخریج بحوزه سرشماری سبزواران میباشد و همدان همین گزارش را نیز یک سری گزارشهای مشابهی است که برای تمام حوزه های سرشماری پلاناصله پس از استخراج اطلاعات منتشر خواهد شد.

### توضیحات:

کل جمعیت

کل جمعیت سرشماری شده حوزه سرشماری (۵۵) سبزواران ۱۱۰۰۱۴ نفر جمعیت نسبی در هر کیلومتر مربع ۳ نفر بوده در شهر سبزواران جمعا ۲۴۸۰ نفر و ۱۱۶۳۱۸ نفر در سایر نقاط واقع در حوزه سرشماری سبزواران که کمتر از پنجاه نفر جمعیت داشتند سرشماری شدند و بقیه با ۱۱۶۳۱ نفر هم شای بودند که محل اقامتشان در این حوزه سرشماری دائمی نبوده است.

جدول شماره ۱ - کل جمعیت را به تنگیک تعداد مردان و زنان مقیم شهر سبزواران و هر یک از نقاط کمتر از پنجاه نفر و همچنین سایر نقاط سکون حوزه سرشماری را نشان میدهد.  
بعضی از مشخصات برجسته دهات

حوزه سرشماری سبزواران دارای ۱۰۵ ده کمتر از پنجاه نفر بود که از آن ۲۷۰ ده دارای شورای ده و ۴۲ ده دارای مدرسه دولتی یا ملی و فقط ۳ ده با کمتر از ۱۰ درصد از مجموع دهات دارای درمانگاه یا موسسات بهداشتی دیگر بودند. دوازده ده مسجد داشتند. ده دارای گرمابه عمومی بودند در ۱۳۵ ده یک یا چند راد وجود داشت در ۲۲ درصد از دهات تسمتی یا هسه بهار یا این بعضی متعلق به مالکین غیر کشاورز و تنهاده ۴۸ درصد از دهات تسمتی یا هسه زمینها متعلق به مالکین کشاورز داشت.  
این اطلاعات در جدول شماره ۲ مفصلا نشان داده شده است.

\* - مناسب آنستکه برای فهم صحیح این توضیحات در مشردجات صفحات مربوط بتعاریف که بعد از توضیحات آمده است دقت شود.

\*\* - بطنور استخراج نتایج سرشماری عمومی تمام کشور ۱۱۱ منطقه تقسیم شده که حوزه سرشماری سبزواران یکی از آنهاست حد و داین حوزه سرشماری باحد و شهرستان مطابقت داشته و شامل دهستانهای اسفند فیه - بشاگرد - رودبار - حومه - جبالبارز - قلعه گنج - کلانگرد - کهنج - ساروشیه - بوده است.

نقشه تراکما جمعیت در سرشماره سبزواران (جنوب)

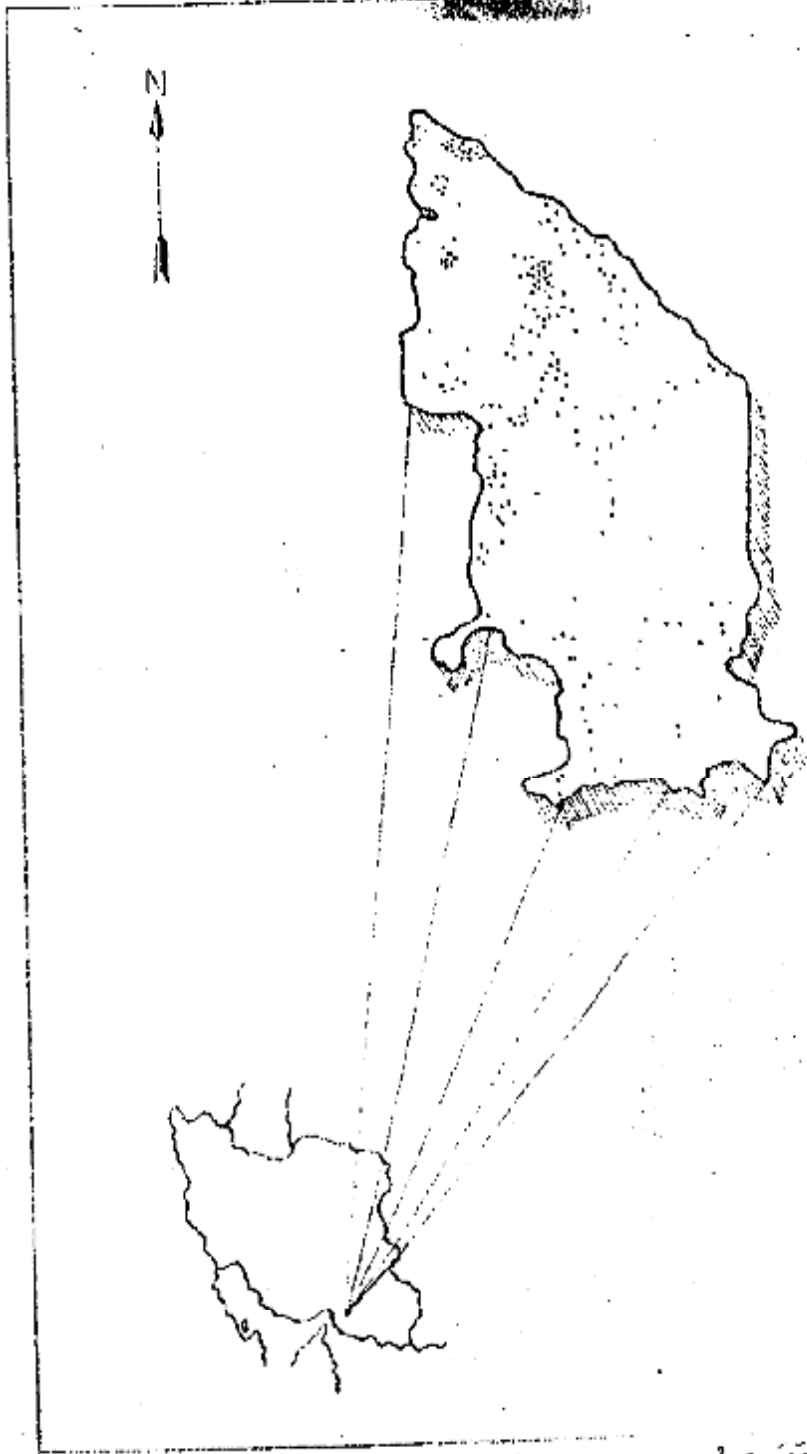

پایه شماری ۵ نفر است  
 ۱۳۰۱۴ - جمعیت کل سبزواران جمعیت  
 ۲۴۱۰ - جمعیت شهر خیرفت

اگرچه در این حوزه سرشماری تعداد مردان بیش از زنان بود ولی اختلاف قابل توجهی در نقاط مختلف این حوزه وجود داشت در ۴۴ محل تعداد مردان بیش از تعداد زنان بود در ۴۵ نقطه تعداد مرد و زن مساوی و فقط در ۴۱ نقطه تعداد مردان کمتر از زنان بود. در کل حوزه سرشماری ۱۱۱۰ نفر مرد و ۱۰۲۱۹ نفر زن وجود داشت. این از یاد زنان مردان تقریباً دو برابر است.

در اکثر نقاط حوزه سرشماری میان سن مردان بیشتر از میان سن زنان بود. میان سن مردان و زنان تفاوت در حدود ۲۲ سال برای کل حوزه سرشماری و در حدود ۲۰ سال برای شهر سبزواران بود.

جدول شماره ۲ - جمع کل نفوس حوزه سرشماری سبزواران را که بر حسب سن و جنس طبقه بندی شده اند نشان می دهد. این جدول حاوی اطلاعات مشابهی برای شهر سبزواران و بقیه نقاط حوزه سرشماری سبزواران است.

### نمودار جمعیت بر حسب سن و جنس

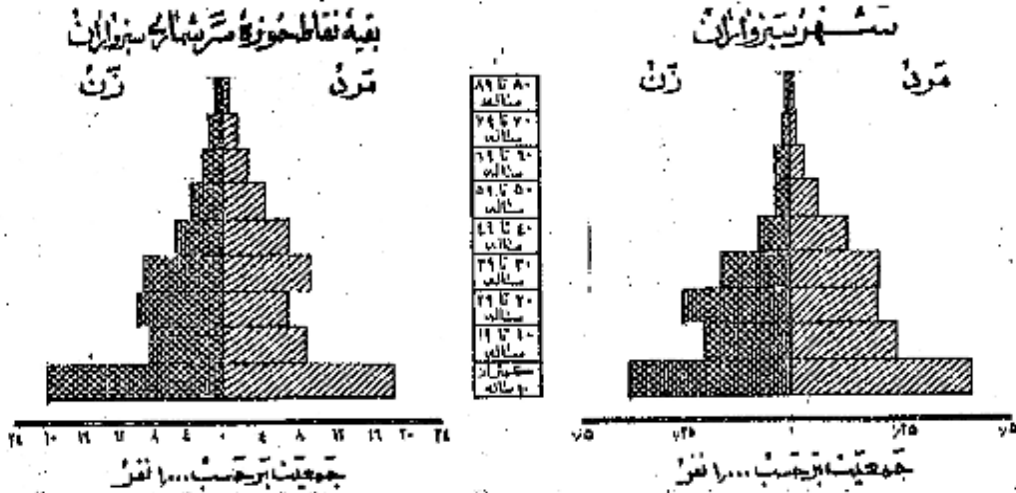

### وضع زنان

در جمعیت از ۱۵ ساله به بالای تمام نقاط حوزه سرشماری سبزواران نسبت زنان دارای همسر بیش از مردان دارای همسر بود. در کل حوزه این نسبت برای زنان ۲۳ درصد و برای مردان ۷۱ درصد بود. سایر نسبتهای وضع زناشویی برای زنان در حوزه سرشماری سبزواران تقریباً عبارت بود از زنان بیوه ۱۵ درصد، زنان بی همسر ۱۱ درصد، زنانیکه اصلاً ازدواج نکرده بودند ۱۱ درصد و نیز سایر نسبتهای وضع زناشویی برای مردان نشان میداد که ۴ درصد همسرشان فوت شده و گسترش ۱ درصد همسرشان را طلاق گفته و ۲۵ درصد بقیه اصلاً ازدواج نکرده بودند.

بطور کلی حد متوسط سن شوهران بیشتر از حد متوسط سن همسرانشان میباشد زیرا مردان جوان در سنین یا ثین یا بکس دختران جوان کمتر از واج میشوند و این امر را همچنین نسبت بین زنان بیوه که برآیند بیشتر از مردان زن مرده میباشد تأیید میکند. در گروه سنی ۱۵ تا ۲۴ ساله فقط ۱۲ درصد از مردان همسر داشته اند و در گروه سنی ۶۰ درصد از زنان دارای همسر بودند از طرف دیگر در گروه سنی ۴۵ ساله به بالا فقط ۸ درصد از مردان همسرشان فوت شده بود در حالی که ۱۱ درصد از زنان بیوه بودند. این اختلاف این حقیقت را میسراند که بطور متوسط سن شوهران زیاد تر از سن همسران است.

جدول شماره ۴ - وضع زناشویی جمعیت ۱۵ ساله به بالا را بر حسب سن و جنس در حوزه سرشماری سبزواران نشان میدهد و حاوی اطلاعات مشابهی برای شهر سبزواران و نقاط حوزه سرشماری میباشد.

### نمودار وضع زناشویی بر حسب جنس در جمعیت از ۱۵ ساله به بالا

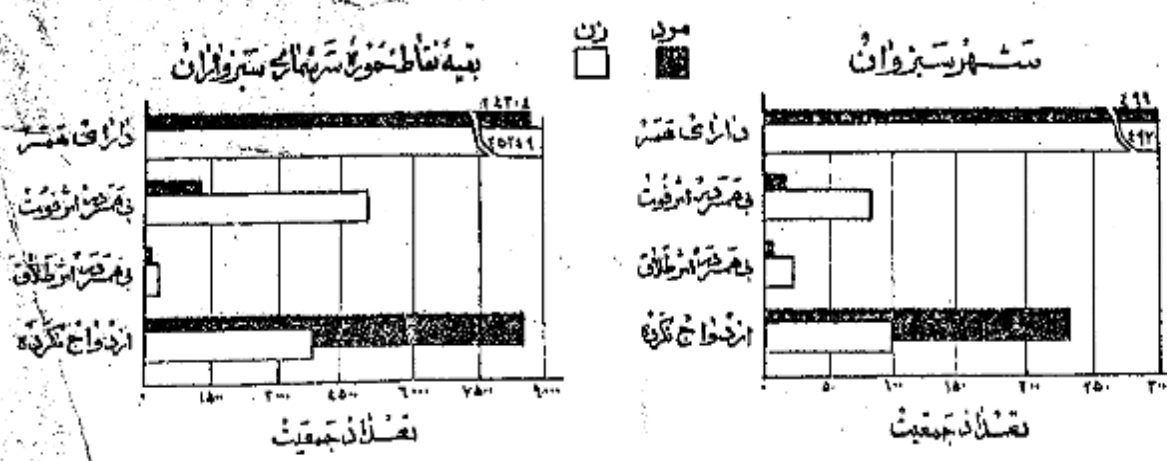

در تمام نقاط حوزه سرشماری سبزواران نسبت مردان با سواد بطور قابل ملاحظه‌ای از زنان با سواد بیشتر بود. هفت درصد از مردان ۱ درصد از زنان ۱۰ ساله به بالا خواندن و نوشتن بودند. نسبت افراد با سواد در شهر سبزواران ۲۳ درصد بود ۴ درصد از مردم بقیه نقاط حوزه سرشماری قادر خواندن و نوشتن بودند. افزایش امکانات تحصیلی در سالهای اخیر مخصوصاً برای بانوان از اینجا معلوم میشود که نسبت افراد با سواد در بین خرد سالان بیش از بزرگ سالان است. نسبت با سواد در کل حوزه سرشماری برای افراد کمتر از ۲۰ ساله ۶ درصد برای افراد ۲۰ تا ۳۰ ساله ۴۶ درصد بود پیشرفتهای اخیر در با سواد کردن بانوان در بومهای ما به بان جوان با سواد به زنان مسن با سواد بخوبی مشهود میشود چنانکه ۱۶ درصد از زنان ۱۰ تا ۱۶ ساله و فقط کمتر از ۱ درصد از زنان ۴۵ ساله به بالا با سواد بودند. در آن ۱۰ تا ۱۶ ساله ۱۶ درصد و در بین مردان ۴۵ ساله به بالا ۵ درصد با سواد وجود داشت.

جدول شماره ۵ - وضع سواد جمعیت حوزه سرشماری سبزواران را که بر حسب سن و جنس طبقه بندی شده است نشان میدهد و حاوی اطلاعاتی است که برای شهر و بومهای حوزه سرشماری سبزواران میباشد.

شهر سبزواران  
نمودار مربوط به با سوادها بر حسب سن و جنس در جمعیت آن در ۱۰ ساله به بالا  
بقیه نقاط حوزه سرشماری سبزواران

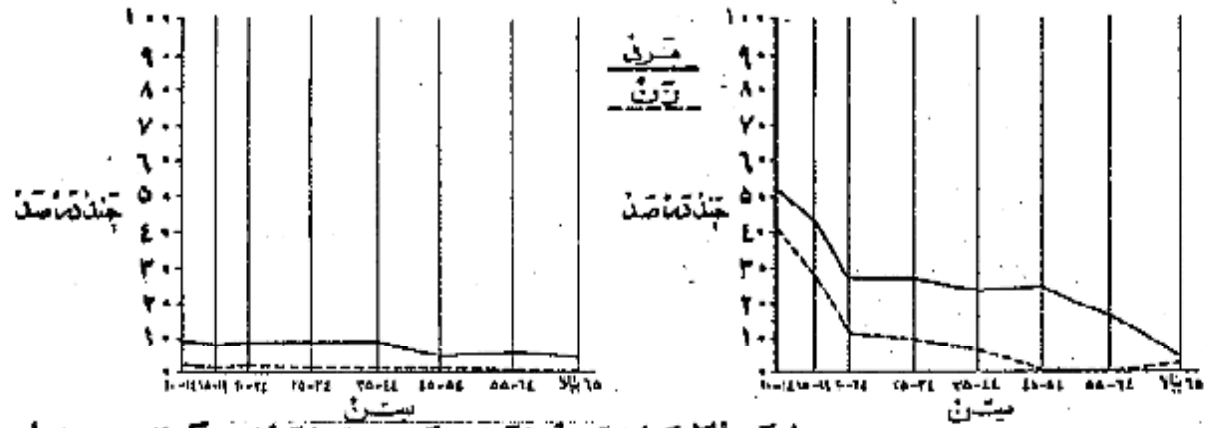

نمودار وضع آخرین مدرک تحصیلی بر حسب جنس جمعیت آن در ۱۰ ساله به بالا

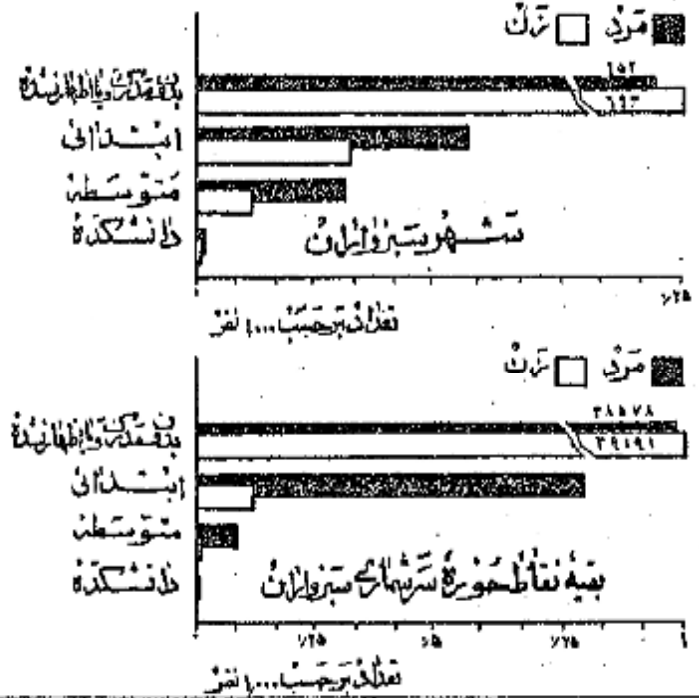

از جمعیت ۱۰ ساله به بالا ۲۲ درصد در کل حوزه سرشماری و ۲۰ درصد سبزواران یک یا چند سال از تحصیلات رسمی را تکمیل نموده بودند و ۱ درصد در حوزه سرشماری و ۱۱ درصد در خود شهر تحصیلات (۳) را پایان رسانده بودند. نسبت افرادی که تحصیلات داشتند در کل حوزه سبزواران چنین بود: ۲۲ نفر تحصیلات متوسطه و ۸ نفر سه سال یا بیشتر در دانشگاه تکمیل کرده بودند البته آنها برای شهر سبزواران قدری بیشتر بود.

مکانات تحصیلی برای مردان بطور قابل توجهی بیشتر از زنان بوده و موضوع از مقایسه نسبت مردان به زنانیکه یک یا چند سال مدرسه بخوبی مشهود میشود نسبت کسانی که یک یا چند سال تحصیل رسمی ارتقا از آن بعد برای مردان و درصد برای زنان بیانیه سالهای برای مردان و زنان تقریباً برابر یعنی نزدیک به ۵۰ سال بود.

جدول شماره ۶ - آخرین مدرک تحصیلی جمعیت ده ساله به بالا در کل بوم بقیه نقاط حوزه سرشماری سبزواران بر حسب سن و جنس نشان

اینکه مدرک یکی از کلاسهای متوسطه یا دانشگاه براد داشتند مسلماً در (و) ابتدائی را با تمام رسانده و در اینجا جز آن حد از کسانی حساب شده اند که مدرسه ندانی را تمام کرده اند.

نزدیک ۱۰۰ درصد افراد حوزه شماری سبزوآران مسلمان بودند و در شهر سبزوآران هم این نسبت نزدیک ۱۰۰ درصد بود و نسبت کم باقیمانده شامل مسیحیان - کلیسیان - زرتشتیان و سایر مذاهب می‌شد.

جدول شماره ۷ وضع مذهب جمعیت کل حوزه و شهر ریخه نقاط حوزه شماری سبزوآران را که بر حسب جنس طبقه بندی شده نشان می‌دهد.

### نمودار وضع مذهب مختلف در جمعیت خوزیه شماری سبزوآران

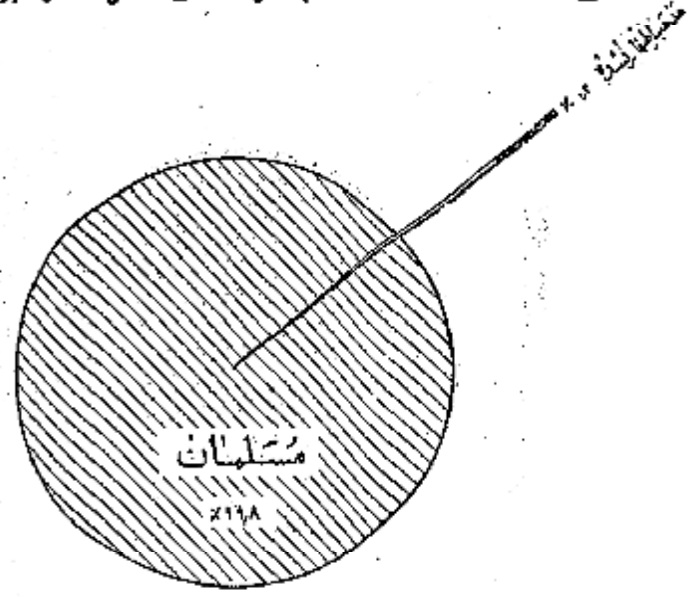

محل شوك

نود و شش درصد از کسانی که در حوزه شماری سبزوآران مقيم بودند در داخل حوزه مزبور ۱ درصد در شهرستانهای مجاور ۲ درصد در قشباتی دیگر ایران و تنها عده بسیار قلیلی هم در خارج از ایران پدینیا آمده بودند جمعیت متولد در خارج از این حوزه شماری ۴۲۲۵ نفر بود که از آن عده ۱۱۶۵ نفر در سیجان و ۲۵۵ نفر در بم و ۵۹۱ نفر در کرمان و ۳۹۸ نفر در ریافت و ۱۱۳ نفر در رشت و ۹۸ نفر در زاهدان و ۶۱ نفر در زابل و ۱۱ نفر در رفسنجان بودند.

نسبت کسانی که هم متولد و هم مقيم در این حوزه شماری بودند در سنین مختلف تفاوت مختصری داشت به عبارت دیگر ۹۵ درصد از کسانی که سنشان ۱۵ تا ۳۴ سال بود و ۱۷ درصد آنها پدینه سنشان کتر از ۵ سال بود متولد و مقيم حوزه شماری سبزوآران بودند.

جدول شماره ۸ - ساکنین حوزه شماری سبزوآران را بر حسب شهرستان و پاکستان محل تولد نشان می‌دهد.

جدول شماره ۹ - حاکی از اطلاعات مزبور بتفکیک سن در کل حوزه و شهر ریخه نقاط حوزه شماری میباشد.

### شاغلین و بیکاران

هشتاد و هشت درصد یا ۳۵ هزار نفر مردان در ساله بیالای ساکن حوزه شماری سبزوآران بکار اشتغال داشته‌اند در شهر سبزوآران ۸۲ درصد یا ۱ هزار نفر از مردان بکار مشغول بودند تا ز تمام مردان بین ۱۵ تا ۵۴ ساله ۹۸ درصد بکار اشتغال داشتند و این رقم بزرگترین نسبت مردان شاغل بکار در سنین مختلف بود و نسبت مردان در جستجوی کار در کل حوزه شماری و شهر ادرصد بود و نسبت مردانی که شاغل بکار و نه در جستجوی کار بودند در کل حوزه در حدود ۱۱ درصد در شهر سبزوآران ۱۷ درصد بود که اکثریت این افراد غیر فعال را در سنین پایین محصلین تشکیل میدادند و در بین زنان از ده ساله بیالا که در حوزه شماری سبزوآران سکونت داشته ۸۰ درصد خانه دار و فقط ۱۰ درصد شاغل بکار و کتر از ۱ نفر در جستجوی کار بودند.

رقم زمان شامل بکار و هر گروه سن نشانید در کمترین حیوان بالنسبه بینش در زمین قبل از از وی واج بکار مشغول بودند و حال آنکه در سنون از وی واج و پرورش نوزاد کمتر شد، بکار بود ند و نیز عدد بیشتری از زنان مدون تر و شاد بد زنان بیوه بر این مابین معاصر خود بکار اشتغال داشتند .  
جدول شماره ۱ - وضع فعالیت اقتصادی جمعیت از ده ساله به بالا بر حسب سن و جنس در کل خیزه و شهرستانی نقاط حوزه سرشماری شیرواران نشان میدهد .

نمودار مربوط بوضع فعالیت اقتصادی جمعیت از ده ساله به بالا بر حسب جنس

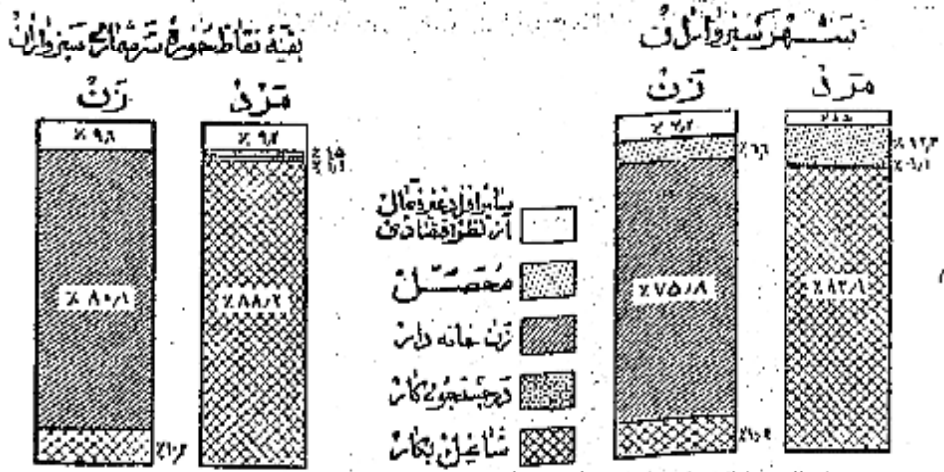

نمودار مربوط بکار طبقات فعال از نظر اقتصادی بر حسب سن و جنس جمعیت از ده ساله به بالا و حوضه شهرستانی شیرواران

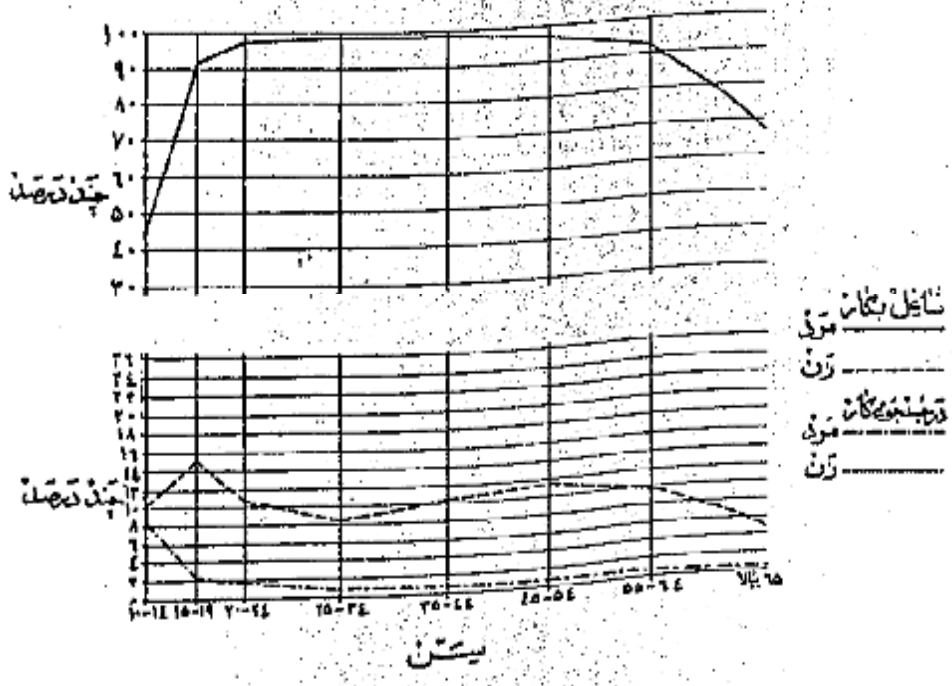



**وضع اشتغال**

در حوزه سرشماری سبزواران جمعاً تعداد ۴ هزار نفر از افراد در ساله به بالا اظهار کرده بودند که بکارهای سودمند اشتغال دارند. از این گروه شاغلین

**نمودار وضع اشتغال در جمعیت ۱۱ ساله به بالا از حوزه سرشماری سبزواران**

سی و سه درصد مزد بگیر بوده و برای کار در مابیان غیر دولتی کار میکنند و ۱ درصد مستخدم دولت و ۱ درصد کار فرما بودند که باینجا چند نفر کارگر را مستخدم نام داشتند و ۶ درصد همکاران کار خود بودند بدون اینکه کارگری در استخدام داشته باشند و ۷ درصد هم کارگر خانوادگی بودند که بدون دریافت مزدی در کارگاهها مشغول به کار بودند و خودشان داشتند کار میکنند.

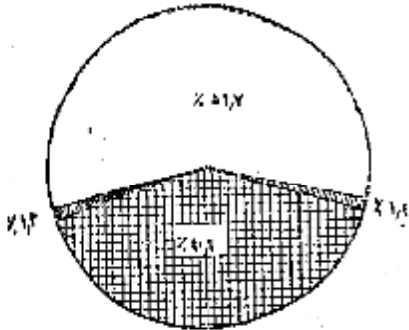

**شغل**

هشتاد و چهار درصد از مردان شاغل بکار حوزه سرشماری سبزواران اظهار کرده بودند که بشغل زراعت و ۶ درصد به خدمات (سرپرستها) ۳ درصد به حرکه های صنعتی و ۱ درصد به حمل و نقل و ۱ درصد به فروش و ۹ درصد به بقیه بکارهای گوناگون دیگر از قبیل مشاغل مربوط به استخراج و امرواداری مشغول بودند و ۱۱ درصد خودکاران و ۱۱ درصد خانوادگی و ۵ درصد از زنان شاغل بکار در حرفه های صنعتی و

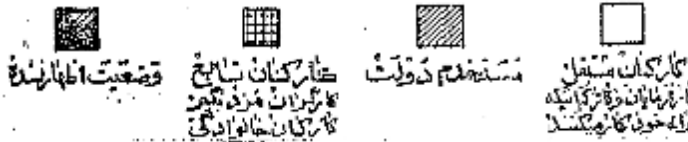

۳۳ درصد به خدمات (سرپرستها) و ۸ درصد به زراعت و ۱ درصد به مشاغل حرکه ای و ۳ درصد بکارهای دیگر اشتغال داشتند. در میان زنان مردان شاغل یک عدد و یک نفر در مشاغل حمل و نقل و استخراج معدن کار میکنند و جوانتر از آنها می بودند که اشتغال بکارهای دیگر داشتند. سن مردان شاغل بکار را موری که مستلزم تعلیمات و تجربیات بیشتری بود مانند حرفه های صنعتی و امرواداری دارای بیش از سن افرادی است که بکارهای دیگر اشتغال داشتند.

جدول شماره ۱۱ تسلط همدمه و مشاغل را بر حسب سن و جنس در جمعیت شاغل بکار از ساله به بالا در کل حوزه و شهر و بقیه نقاط حوزه سرشماری سبزواران نشان میدهد.

جدول شماره ۱۲ با تفصیل بیشتری حاوی طبقات مختلف مشاغل بر حسب جنس و وضع اشتغال در جمعیت شاغل بکار از ساله به بالای کل حوزه سرشماری و سبزواران میباشد.

**نمودار وضعیت اشتغال در جمعیت ۱۱ ساله به بالا از کل حوزه سرشماری سبزواران**

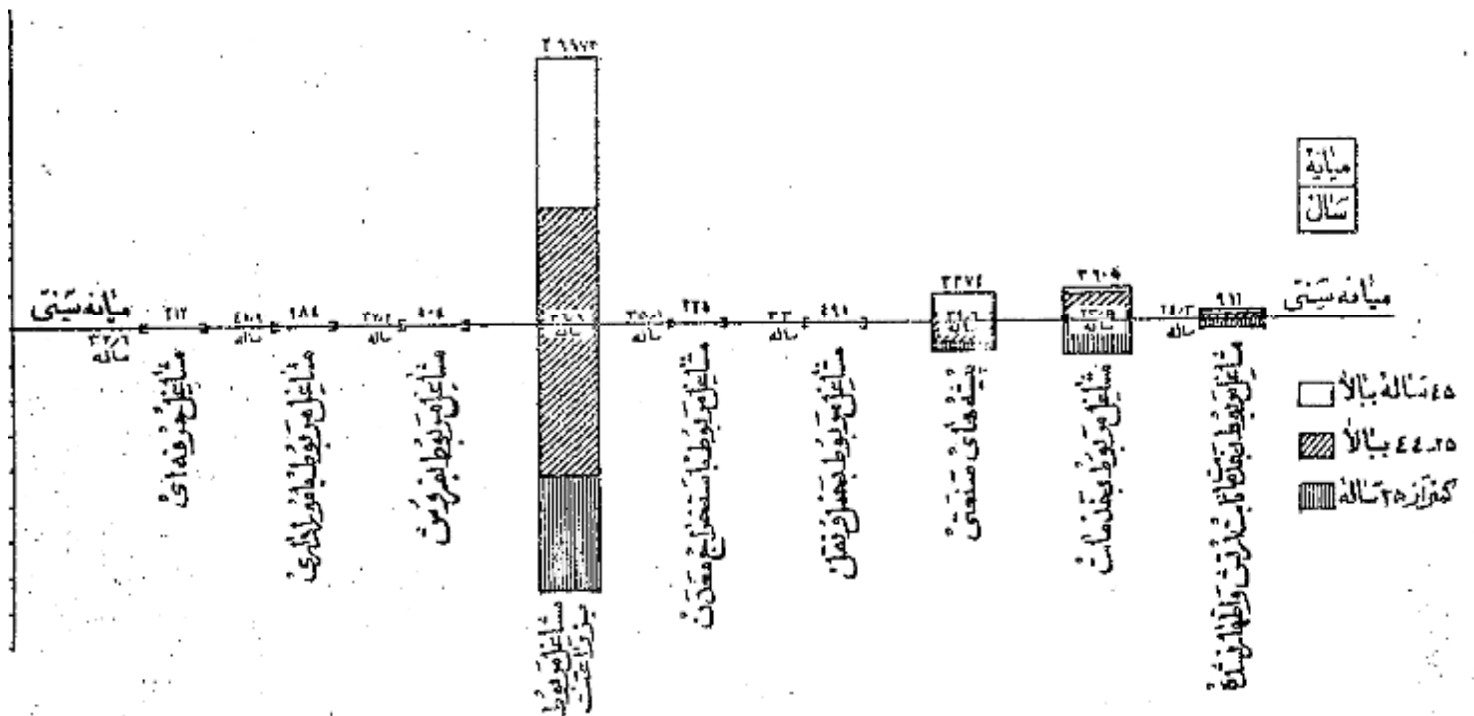

فعالیت دسته جمعی صنعتی

هفتاد و هفت درصد از شاغلین بکار در کشاورزی و ۹ درصد در خدمات سوسپا و ۸ درصد در تولیدات صنعتی و ۴ درصد در حمل و نقل و ۱ درصد در ساختمان و ۳ درصد بقیه در تجارت استخراج معدن سایر امور صنعتی فعالیت می‌نمایند و این نسبتها بین شهر سبزواران رقبه نقاط حوزه سرشماری سبزوار - خصوصا در فعالیتهای کشاورزی و ساختمان مختلف بود - بطوریکه در شهر سبزواران ۱۸ درصد در کشاورزی و ۱۴ درصد به ساختمان اشتغال داشتند در حالیکه در رقبه نقاط حوزه این رقم برای کشاورزی ۷۸ درصد و برای ساختمان ۱ درصد بوده است .

جدول شماره ۱۳ تغییرات عمده فعالیت صنعتی جمعیت شاغل بکار از دهه ساله پیلا را در کل حوزه و شهر رقبه نقاط حوزه سرشماری سبزواران بر حسب جنس و جنس نشان می‌دهد -

جدول شماره ۱۴ یا تفصیل بیشتری شامل فعالیت صنعتی جمعیت شاغل بکار بتفکیک جنس و وضع اشتغال برای حوزه سرشماری و شهر سبزواران میباشد .

**نمودارهای عمده صنایع جمعیت از دهه ساله پیلا بر حسب جنس و حوزه سرشماری سبزواران**

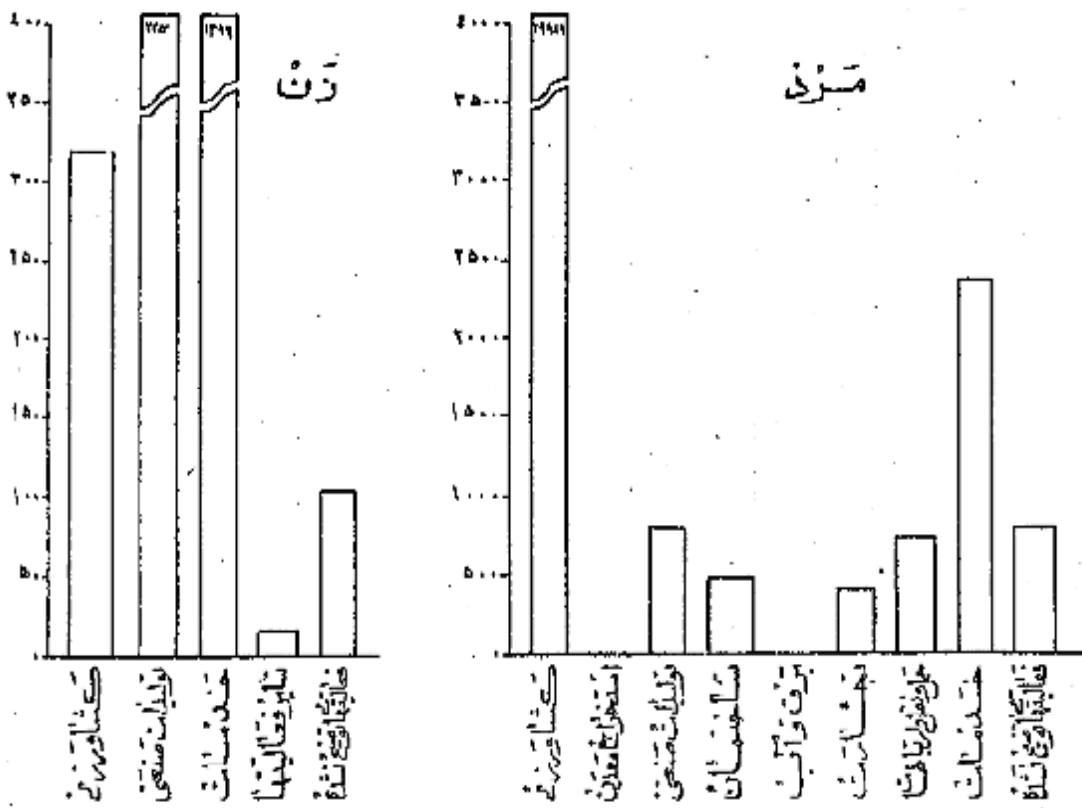

خانوار

خانوارهای سرشماری شده در حوزه سرشماری سبزواران ۲۷۰۴۰ خانوار بود که از این عدد ۶۲ خانوار در شهر سبزوار و ۲۶۴۲۳ خانوار در رقبه نقاط حوزه سرشماری شده بودند . میانہ نترات خانوار در کل حوزه سرشماری و همچنین شهر سبزواران تقریباً ۷ درصد خانوارهای حوزه سرشماری سبزواران فقط بکثرت با سواد وجود داشته و در ۳ درصد خانوارها دو و یا چند نفر با سواد بودند و در ۱۰ درصد خانوارها کسی قادر بخواندن و نوشتن نبود ۶ درصد خانوارهای کل حوزه سرشماری اظهار نموده بودند که هیچکس از افراد خانوار آنها شاغل بکار نیست و ۷۳ درصد اظهار کرده بودند که فقط یک نفر شاغل بکار در بین افراد خانوار وجود دارد و ۲۱ درصد بقیه اظهار کرده بودند که دو یا چند نفر از افراد خانوار آنها بکار اشتغال دارند .

جدول شماره ۱۵ خانوارهای کل حوزه و شهر رقبه نقاط حوزه سرشماری سبزواران را بتفکیک تعداد نترات و عمده با سواد در خانوار نشان می‌دهد .

جدول شماره ۱۶ حاوی طبقه بندی خانوارها بر حسب نترات آنها و تعداد افراد شاغل بکار در هر خانوار است .

صنایع خانگی

نقط ۸۷۶ خانوار از ۲۲ هزار خانوار حوزه سرشماری سبزواران اظهار کرده بودند که برای دریافت مزد با استفاده شخصی یا ساختن و تولید بعضی محصولات صنایع خانوادگی در داخل خانه اشتغال دارند . در این خانوارها ۱۲۱۰ کارگاه صنایع خانگی وجود داشت .

مهمترین این صنایع در رتبه نقاط حوزه سرشماری پشه ویرنج پاک کس و آساکردن غلات بود . جدول شماره ۱۷ - انواع مصانع مائکي را در کل حوزه سرشماری و شهرنویته نقاط حوزه سرشماری سیواران نشان میدهد .

### نمودار انواع صنایع خانگی حوزه سرشماری سیواران



#### نوع ساختمان و وضع تصرف

تقریباً ۲۷ درصد از واحد های مسکونی در حوزه سرشماری از حصیری ساخته شده بود این نسبت برای شهر ۲۲ درصد بود و همچنین ۱۲ درصد در کل حوزه در شهر خانه شکی وجود نداشت ، مصالح هدیه ای که در ۹ درصد از واحد های مسکونی کل حوزه و ۱۲ درصد از واحدهای مسکونی شهر سیواران بکار رفته بود از چوب ساخته شده بود چند درصد باقیمانده از واحد های مسکونی کل حوزه از آجر و خشت و مخلوطی از آجر و خشت و گل ساخته شده بود ۱۲ درصد مسکونی حوزه سرشماری اظهار کرده بودند که مالک منزل مسکونی خود هستند ۱ درصد اظهار کرده بودند که در منازل اجاره ای ساکن میباشد ۹ درصد اظهار کرده بودند که در منازل مسکونی دارند که متعلق به خودشان نیست و در زمین حال اجاره هم نمیدارند ، در شهر سیواران ۲۲ درصد از خانوارها اجاره نشین بودند در صورتیکه در رتبه نقاط حوزه سرشماری فقط ۱ درصد در منازل اجاره ای زندگی میکردند ، در شهر سیواران نسبت مالکین خانه های حصیری بیشتر مالکین ساکن در انواع دیگر واحد های مسکونی بود ۸۲ درصد در رتبه نقاط بزرگترین نسبت مالکین ۱۱ درصد در خانه های حصیری اقامت داشتند ، جدول شماره ۱۸ ساختمان و وضع تصرف واحد های مسکونی را در کل حوزه و شهر و رتبه نقاط حوزه سرشماری نشان میدهد .

### نمودار واحدهای مسکونی بر حسب نوع ساختمان

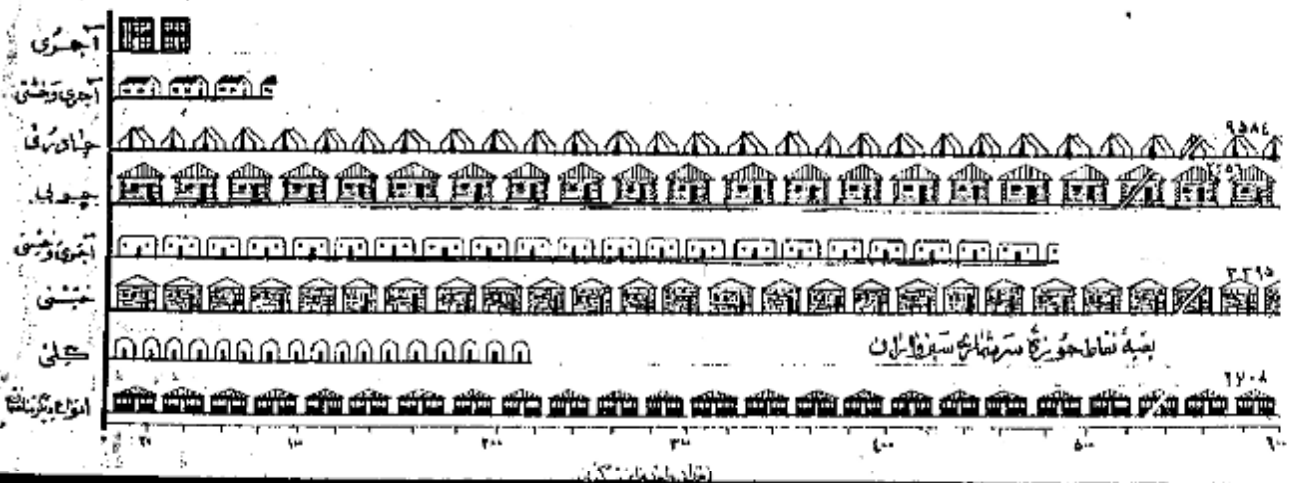

تعاریف

رشدنامه ده

در واقع سرشماری مأمورین سرشماره ستون داشته علاوه بر رشدنامه نویسی رشدنامه دیگری برای ده ها است، بر ماخذ پاسخ هائیکه که خداوند رفیق با او پیش برده ان محاسب بدانند تکمیل نمایند. این پرسشنامه حاوی جزئیاتی را جمع به مشخصات کلی ده بشود زیر بود:

مورای ده

مورای ده مطابق قانون مصوب ششم مرداد ۱۳۳۵ عبارت از حیثی است که بشکل مرسوم امور اجتماعی و عمرانی ده ها از زبان اهالی ده انتخاب میشوند.

مدارس ده

مدارس ده در صورتی مابقی هستند که در صورت اولی بوسیله وزارت فرهنگ در صورت دوم توسط مردم اداره میشود.

برمانیسا و پاناسیاس بهداشتی

در مانده پاناسیاس بهداشتی ده در ساختمان (یا ساختمانها) با انسانی قرار گرفته و بوسیله پاناسیاس پزشکیان یا پزشکان بیمارانی و انعطافاتی درمانی درمانی به آنان بر یا مجروحین تاسیس شده. این تاسیسات را یک یا پاناسیاس در دسترس مردم قرار دارد.

حمام عمومی

حمام عمومی عبارت از محلی است که به منظور استخدام عم ساخته شده.

مسجد

مسجد ساختمان یا اطراف است که فقط برای ادای نماز سایر مراسم مذهبی اختصاص دارد.

ادویز

دستگاههای گیرنده اخبار بر پایه های مذهبی - فرهنگی و تاریخی است که تعدادی از آن در تاریخ سرشماری در ده ها موجود است.

التمه جات

خانه اراضی دایر یا با بری است که دولت مالک آن ساخته میشود و از آن به رو برداری میکند.

املاک مزاوله

املاک مزاوله عبارت از املاکی است که بشاگرد و رعایت صاحب ملکه با تانین در دسترس است و عمومی یا محارفات خاص قرار داده شده است.

بیتها و متعلق بیاتکین کشاورز

این تعریف شامل املاک متعلق بیاتکین است که خود با سرزراعت مشغول میباشد.

بیتهای متعلق بیاتکین غیر کشاورز (اریایی)

این تعریف شامل املاک متعلق بیاتکین است که خود بزراعت مشغول نیستند.

املاک متعلق غیر دولتی

این تعریف شامل املاک متعلق به موسسات غیر دولتی است مانند شرکتها - موسسات تعاونی - انجمنها.

ان

میان یکی از سه سنجش آماری است که اعداد وابسته یک موضوع آماری را از نظر شمارش و قسمت مساوی تقسیم نمایند و خود در مرکز این مساوی قرار گیرد با این ترتیب مثلا ان - سنی ۲۱/۷ سال در شهر تهران جمعیت را بد و قسمت تقسیم نمایند بطوری که از میان ۱۵۱۲۰۸۱ نفر جمعیت شهر تهران ۲۵۱۰۱۱ نفر در گروههای سنی بالاتر ۲۱/۷ سال و ۷۵۱۰۱۱ نفر دیگر در گروههای سنی کمتر از ۲۱/۷ سال قرار بگیرند.

در شهر تهران میان سه سالهای تحصیلی ۶/۵ سال است یعنی بی از کسانی که دارای مدرک رسمی تحصیلی هستند (۲۱۱۴۵۹ نفر) تحصیلاتشان بالاتر از ۶/۵ سال پس دیگر (۲۱۱۴۵۹ نفر) تحصیلاتشان پایین تر از ۶/۵ سال است.

در شهر تهران میان سه تعداد نرات خانوار (۱۱۶۷۱۱ خانوار) نفراتشان بیش از ۱/۴ نفر دیگر (۱۱۶۷۱۱ خانوار) نفراتشان

میانگین (حد متوسط) که غیر از میانگین دیگر از سه سنجش آماری است عبارتست از حاصل تقسیم جمع کل یک گروه جدید بر تعداد دستجات آن گروه و بنا بر این بنا بر این است.

طبقه بندی سن بر اساس سن شخص در موقع سرشماری قرار دارد که در پاسخ بسؤال (چند سال دارید؟) تعیین گشته. در مواردیکه پاسخ دهنده قادر بدادن پاسخ نامور سرشماره ستور داشته سن او را بر حسب ظاهر حال شخصین زند

زناشویی

طبقه بندی وضع زناشویی مربوط به وضع زناشویی در موقع سرشماری است که بجا آورده شده تقسیم شده است :

دارای همسر - بی همسر در اثر فوت - طلاق واقع شده و هرگز ازدواج نکرده \*

سواد

در طبقه بندی سواد تفصیلات زیر رعایت شده :

الف - کسانی که یکی از زبانها میتوانند بخوانند و بنویسند بتفکیک آنها یک گروه تحصیلات رسمی دارند یا ندارند \*

ب - کسانی که فقط میتوانند بخوانند \*

ج - کسانی که نمیتوانند بخوانند و بنویسند \*

با سواد در این نمره شامل نمت الف در طبقه بندی بالاست \*

تحصیلات

آخرین مدرک تحصیلی عبارت است از گواهنامه ای که برای پایان رساندن آخرین سال مدرسه ابتدائی متوسطه یا دانشکده داده شده یا کارنامه ای که شخص را قادر میسازد که تحصیلات خود را در کلاس بالاتر ادامه دهد یا این طریق اگر جمعی در سال پنجم متوسطه شرکت کرده ولی در امتحانات مربوطه مردود شده باشد جز آنها نیست که سال چهارم را تکمیل کرده اند طبقه بندی میشود \* همچنین یک محصل ۱۲ ساله که در تاریخ سرشماری در سال ششم ابتدائی بوده جزو افرادی محسوب شده است که سال پنجم دبستان را با پایان رسانده اند \*

طبقه بندی مدارس ابتدائی با متوسطه بر اساس طبقه بندی رسمی دولتی قرار دارد \* آنهایی که تحصیلات قدیمی دارند یا تحت نظر معلم خصوصی یاد میگیرند رسمی تبدیل نموده اند یا صافه کسانی که اصلا تحصیل نکرده اند جز آنکه " مدرک تحصیلی رسمی ندارند یا درجه تحصیلی خود را اظهار نکرده اند " طبقه بندی نشده اند \*

مذهب

طبقه بندی مذهب بر اساس پنج پیشوال " مذهب شما چیست؟ " بعمل آمده است \*

شهرستان محل تولد

افرادیکه درین حوزه بردباری زندگی میرود دولتی در سایر شهرستانها متولد شده بودند بر حسب شهرستان محل تولد خود طبقه بندی شده اند \* طبقه بندی خود سرشماری مجاور شامل شهرستانها است که با این حوزه سرشماری هم مرز اند \* و حوزه های سرشماری غیر مجاور نیز شامل کلیه شهرستانهای دیگر که با این حوزه مرز مشترک ندارند میباشد \* نام شهرستانهای مجاور و غیر مجاور در جدول ۸ ذکر شده است \*

کشور محل تولد

متولدین خارج از کشور بر حسب کشورهای زیر طبقه بندی شده اند :

آلمان - افغانستان - آمریکا - انگلستان - ایتالیا - پاکستان - ترکیه - چکسلواکی - روسیه (اتحاد جماهیر شوروی) - سوئد - سوئیس - سوریه - عراق - برلین شرقی - سمودی - فرانسه - لبنان - لهستان - مصر - هندوستان - یونان \*

متولدین در کشورهای دیگر تحت عنوان " متولدین در سایر کشورها " نشان داده شده \*

وضع فعالیت اقتصادی

مقصود از فعالیت اقتصادی فعالیتی است که بهره ای برای اجتماع از آن حاصل شود و یا منجمله ای که از افراد در ساله بیلا پیشوال " شغل فعلی شما چیست؟ " تحصیل شده طبقه بندی فعالیتهای اقتصادی را نشان بدهد \*

افراد فعال از نظر اقتصادی از دو دسته تشکیل میشوند دسته ای که شاغل بکارهای اقتصادی هستند و دسته ای که قادر بانجام کارهای مفید از نظر اقتصادی هستند ولی در جستجوی کار میباشند \*

بانوان خانه دار و محصلین و دانشمندان در دسته غیر فعال (از نظر اقتصادی) طبقه بندی شده اند زیرا فعالیت این افراد تاثیر مستقیم در وضع اقتصادی ندارد \*

شغل

طبقه بندی مشاغل جاری انواع مشخص کارهاست که موضوع فعالیت روزانه اشخاص میباشد مری نظر از اینکه در چه محیط یا در چه نوع از فعالیت های دسته جمعی است صنعتی انجام وظیفه میکنند مثل کسانی که در فعالیتهای دسته جمعی صنعت نساجی و یا نوسازی و یا حمل و نقل و یا سایر فعالیتها شغل حسابداری دارند \*

در مواردیکه شخص دارای دو یا چند شغل مختلف باشد بر حسب شغلی که از آن بیشتر بهره برداری میکند طبقه بندی شده است \*

طبقه بندی مشاغل بر اساس طبقه بندی قراردادی بین المللی مشاغل ( ۱۰ - ۳۰ - ۵ ) تطبیق گردیده و شامل ۱ دسته تفصیلات صده و ۵۴ دسته طبقات مشاغل میباشد \*

مشاغل مربوط با امور خدمات ( سرزینها ) شامل فعالیتهایی است که بیشتر حفاظت و خرابی باال و جان و همچنین انجام خدمات تخصصی نسبت بفرقی یا گروهی از افراد

انجام میشود \*

خدمات شخصی شامل مناسبتی مانند خدمتگزاری در خانه ها و دستگاری های اداری و در مهمانخانه ها میباشد از قبول شغل نوگویی - کفشی - پیشخدمتی

آشپزی - سرایداری و اختال آنها - شافین امر خدمت ( سرویسها ) من است در خدمت دولت یا غیر دولت باشند \*

خدمات ارتش فقط شامل افراد یاست که بطور رایج در ارتش خدمت میکنند \* مشمولین بر حسب شغل و درجه - زبان قبل از احصای خدمت در آریود مانند طبقه بندی شده اند \*

نمایندگی دسته جمعی صنعتی

طبقه بندی نماینده های دسته جمعی صنعتی شامل انواع مختلف نماینده های اتحادیه ای است که نتیجه آن تولید محصولی یا انجام خدمتی میباشد و بوسیله امراد

و یا گروه معدنی از اشخاص اداره میشود هر دو از تفصیلات بعدی در باب نمایندگان صنعتی شامل شافل منظمی میشود مثلا یک کارخانه نساجی من است هم آری

و هم انبار آری هم پیشتر در همین نویسه ای در استخدام داشته باشند که کلیه این اشخاص با شافل مختلف که دارند در نماینده دسته جمعی صنعتی نساجی

طبقه بندی میشوند \*

طبقه بندی نماینده ها بر اساس طبقه بندی قراردادی بین المللی نماینده های دسته جمعی اتحادیه ای ( I.C.F.O ) تنظیم گردیده است و شامل دسته بندی

عدد و دسته شغل فعالیت صنعتی میباشد \*

وضع اشتغال

وضع اشتغال بر اساس شرایط شغل یا سطح درآمد - کارگران زیر دست یا سرپرست به چند طبقه تقسیم شده که عبارتند از: کارگرها - کارکنانیکه برای خود کار میکنند -

مستند بین دولت - مزد بگیران - کارکنان خانوادگی بدون مزد \*

کارفرمایان است که کار خود را شخصا اداره میکنند و یک یا چند نفر را بهتر از کارآموزان بدون مزد در استخدام دارد \*

کارکنانیکه یک بروسه انتظامی را اداره میکنند در ضمن کارکنانی در استخدام دارند جزو کارفرمایان ( طبقه بندی شده اند \*

کارکنانیکه برای خود کار میکنند عبارتند از کسانی که شغل خود را شخصا اداره کرده و کارگری در استخدام ندارند با کارگران خانوادگی و کارآموزان بدون مزد کار میکنند \*

استفاده میشوند \*

کارمند دولت کسی است که برای یکی از ادارات دولتی کار میکند و شامل افراد حقوق بگیران از گنرو و لشکری میباشد \*

مزد بگیر عبارتند از کسانی که برای کارفرمای مستقل کار میکنند و مطابق آبروی بصورت نقدی - بنی - حقوق ماهیانه - حق کسب و کار - انعام یا مزد - یا - بکار دارند \*

انجام شده در حالت نمایندگی \*

کارکنان خانوادگی کسانی هستند که برای یکی از اعضای خانواده خود بدون دریافت مزد کار میکنند و در عوض ممکن یا غذا یا پاداشهای نقدی دریافت میکنند \*

خانوار

خانوار به آنی که در فن سرمداری تصرف شده عبارت است از کلیه افرادیکه نطق نظر از بستگی آنها با رئیس خانوار بزرگ واحد مسکونی زندگی میکنند بدین ترتیب

خانوار شامل رئیس خانوار - همسر او - فرزندان - والدین یا سایر خویشاوندان یا هر چه بخواهد با خدمتگاری میشود که در یک واحد مسکونی با آن خانوار زندگی کند \*

واحد مسکونی عبارت از بنا ای است که بوسیله یک خانوار برای زندگی کردن مورد استفاده قرار بگیرد و ممکن است خانه یا آپارتمان یا محله یا یکی از انواع دیگر واحد مسکونی باشد \*

انواع مسکونی در چهارستانها - رده آنها - بدایین - پدیدتگام - پنجهان - خانهها - مؤسسات - فرازگاهها و سایر واحد های مسکونی عمومی بصورت سرمداری - صورت

یا خانوادگی میباشند جز خانوار محسوب نشده اند \*

صنایع خانگی

در مواردیکه کالایی در منزل بصورت فردی یا استفاده بطور مرتب ساخته میشود و خانوار هر طبقه در طبقه بندی خانوارها بیکه دارای صنایع خانگی بودند بصورت یک

برای ساختن این کالاهای مزای بهیچیک از اعضای خانوار و پرداخت نمیشود و صنایع خانگی که بطور مشخص تکلیف شده عبارت از قالی - کتیم - زبلو - و جاجیم با نسج و

نمدمانی - پشمی و پانندی - پشم آوردن - پشم - طبقه پانندی و غیره بود \* خانوارهایی که پیش از یک صنعت خانگی دارند بر حسب هر یک از صنایع مربوطه

طبقه بندی شده اند \*

سوی - استانبول

نوع ساختن واحد های مسکونی بر حسب مصالح عمده ای که در آن بکار رفته بود بوسیله سرمدار مشخص گردید \* طبقه بندی های بکار رفته عبارت است از تمام - تمام

خشت - آجر و خشت - گل - چوب - سنگ - پادری - چینی و مصلح دیگر - در ساختن آنها بیکه مصالح بطور مختلف بکار رفته طبقه بندی واحد های مسکونی بر حسب

مصالح است که در مصالح بیشتر مصرف شده \*

وضع تصرف

وضع تصرف بر اساس تصرف مالکین شرعی و مسکونی در وضع تصرف عبارت از یکی - اجاره ای و غیر ملک معانی است \*

طبقه چهارم آن شامل واحد های است که ساکنین آن مالکند مثل بزرگ برای استفاده از آن مجلس نقدی یا چنانچه بطور منظم میرد از دست و طبقه غیر ملک معانی شامل

واحد های است که ساکنین آن نه مالکند و نه در برابر استفاده از آن وجه نقد یا جنس میرد از دست \*

# مَشْرُوحُ جَدِّ أَوَّلُ





پلیه جدول شماره ۱ - جمعیت بر حسب جنس و رشتہ و دہات و دیگر نقاط سکون حوزہ سرشماری سبزواران (بیرت) : آبانہ ۱۳۳۵ (اواخر ۱۹۵۶)

شہر - دہ - سایر نقاط سکون			شہر - دہ - سایر نقاط سکون		
مرد	زن	مرد و زن	مرد	زن	مرد و زن
پلیہ نقاط کثیر از پنجہزار نفر					
۱۵	۱	۱۶	۱۵	۱	۱۶
۲۳۶	۱۱۲	۳۴۸	۲۳۶	۱۱۲	۳۴۸
۲۵۸	۱۳۴	۳۹۲	۲۵۸	۱۳۴	۳۹۲
۱۱	۵۸	۶۹	۱۱	۵۸	۶۹
۱۷۴	۱۲	۱۸۶	۱۷۴	۱۲	۱۸۶
۱۴۴	۷۵	۲۱۹	۱۴۴	۷۵	۲۱۹
۱۰۵	۴۵	۱۵۰	۱۰۵	۴۵	۱۵۰
۶۱	۲۴	۸۵	۶۱	۲۴	۸۵
۶۰	۲۶	۸۶	۶۰	۲۶	۸۶
۵۶	۳۰	۸۶	۵۶	۳۰	۸۶
۴۶	۲۴	۷۰	۴۶	۲۴	۷۰
۲۷	۲۴	۵۱	۲۷	۲۴	۵۱
۲۴	۲۶	۵۰	۲۴	۲۶	۵۰
۲۶	۳۰	۵۶	۲۶	۳۰	۵۶
۲۴	۲۴	۴۸	۲۴	۲۴	۴۸
۱۱	۱۶	۲۷	۱۱	۱۶	۲۷
۱۵	۲۱	۳۶	۱۵	۲۱	۳۶
۲۴	۱۵	۳۹	۲۴	۱۵	۳۹
۱۰۶	۱۱۰	۲۱۶	۱۰۶	۱۱۰	۲۱۶
۱	۱۲	۱۳	۱	۱۲	۱۳
۲۶	۱۵	۴۱	۲۶	۱۵	۴۱
۸	۵	۱۳	۸	۵	۱۳
۱۳	۷	۲۰	۱۳	۷	۲۰
۲۲	۲۰	۴۲	۲۲	۲۰	۴۲
۱۲	۶	۱۸	۱۲	۶	۱۸
۱۳۸	۱۳۵	۲۷۳	۱۳۸	۱۳۵	۲۷۳
۱۲	۱۲	۲۴	۱۲	۱۲	۲۴
۲۴	۲۲	۴۶	۲۴	۲۲	۴۶
۴۸	۴۷	۹۵	۴۸	۴۷	۹۵
۸۷	۹۳	۱۸۰	۸۷	۹۳	۱۸۰
۷۱	۵۵	۱۲۶	۷۱	۵۵	۱۲۶
۲۳	۲۲	۴۵	۲۳	۲۲	۴۵
۲۶	۲۳	۴۹	۲۶	۲۳	۴۹
۵۵	۶۰	۱۱۵	۵۵	۶۰	۱۱۵
۶۵	۷۶	۱۴۱	۶۵	۷۶	۱۴۱
۳۷	۳۱	۶۸	۳۷	۳۱	۶۸
۲۳	۲۶	۴۹	۲۳	۲۶	۴۹
۳۶	۲۸	۶۴	۳۶	۲۸	۶۴
۳۶	۳۰	۶۶	۳۶	۳۰	۶۶
۴۹	۶۲	۱۱۱	۴۹	۶۲	۱۱۱
۵۸	۶۵	۱۲۳	۵۸	۶۵	۱۲۳
۵۸	۷۲	۱۳۰	۵۸	۷۲	۱۳۰
۲۳	۲۴	۴۷	۲۳	۲۴	۴۷
۱۵	۲۰	۳۵	۱۵	۲۰	۳۵
آباد سعید خان					
۲۳۶	۱۳۶	۳۷۲	۲۳۶	۱۳۶	۳۷۲
۸۱	۴۴	۱۲۵	۸۱	۴۴	۱۲۵
۱۸۷	۸۱	۲۶۸	۱۸۷	۸۱	۲۶۸
۱۳۸	۶۲	۲۰۰	۱۳۸	۶۲	۲۰۰
۲۱۱	۱۵۰	۳۶۱	۲۱۱	۱۵۰	۳۶۱
۳۸	۲۰۵	۲۴۳	۳۸	۲۰۵	۲۴۳
۱۵۵	۷۱	۲۲۶	۱۵۵	۷۱	۲۲۶
۵۷	۲۱	۷۸	۵۷	۲۱	۷۸
۸۳	۴۳	۱۲۶	۸۳	۴۳	۱۲۶
۴۵	۲۱	۶۶	۴۵	۲۱	۶۶
پلیہ نقاط کمتر از پنجہزار نفر					
۲۲	۴۷	۶۹	۲۲	۴۷	۶۹
۴۴	۴۴	۸۸	۴۴	۴۴	۸۸
۴۰	۴۸	۸۸	۴۰	۴۸	۸۸
۵۹	۴۲	۱۰۱	۵۹	۴۲	۱۰۱
۱۱۲	۶۶	۱۷۸	۱۱۲	۶۶	۱۷۸
۱۶۶	۱۵۴	۳۲۰	۱۶۶	۱۵۴	۳۲۰
۲۲	۶۶	۸۸	۲۲	۶۶	۸۸
۱۲	۱۲	۲۴	۱۲	۱۲	۲۴
۵۳	۵۶	۱۰۹	۵۳	۵۶	۱۰۹
۲۸	۳۴	۶۲	۲۸	۳۴	۶۲
۱۸۳	۱۸۸	۳۷۱	۱۸۳	۱۸۸	۳۷۱
۶۳	۴۸	۱۱۱	۶۳	۴۸	۱۱۱
۲۰	۲۲	۴۲	۲۰	۲۲	۴۲
۲۰	۲۳	۴۳	۲۰	۲۳	۴۳
۱۷	۱۵	۳۲	۱۷	۱۵	۳۲
۱۲۲	۱۳۲	۲۵۴	۱۲۲	۱۳۲	۲۵۴
۴۲	۴۰	۸۲	۴۲	۴۰	۸۲
۲۰	۲۳	۴۳	۲۰	۲۳	۴۳
۸	۱۰	۱۸	۸	۱۰	۱۸
۵۶	۶۳	۱۱۹	۵۶	۶۳	۱۱۹
۲۱۰	۲۱۱	۴۲۱	۲۱۰	۲۱۱	۴۲۱
۳۲۰	۲۲۷	۵۴۷	۳۲۰	۲۲۷	۵۴۷
۳۱	۱۶	۴۷	۳۱	۱۶	۴۷
۳۱	۳۴	۶۵	۳۱	۳۴	۶۵
۲۸	۲۶	۵۴	۲۸	۲۶	۵۴
۲۳۶	۲۴۶	۴۸۲	۲۳۶	۲۴۶	۴۸۲
۱۱۲	۱۴۹	۲۶۱	۱۱۲	۱۴۹	۲۶۱
۱۳	۱۴	۲۷	۱۳	۱۴	۲۷
۶	۷	۱۳	۶	۷	۱۳
۱۱۱	۱۷۱	۲۸۲	۱۱۱	۱۷۱	۲۸۲
۴۵	۶۴	۱۰۹	۴۵	۶۴	۱۰۹
۲۰	۲۷	۴۷	۲۰	۲۷	۴۷
۴۲	۵۳	۹۵	۴۲	۵۳	۹۵
۱۸	۳۸	۵۶	۱۸	۳۸	۵۶
۴۵	۵۴	۹۹	۴۵	۵۴	۹۹
۴۲	۴۶	۸۸	۴۲	۴۶	۸۸
۵۱	۳۵	۸۶	۵۱	۳۵	۸۶
۳۷	۲۳	۶۰	۳۷	۲۳	۶۰
۲۶	۲۷	۵۳	۲۶	۲۷	۵۳
۲۶	۲۳	۴۹	۲۶	۲۳	۴۹
۲۴	۲۲	۴۶	۲۴	۲۲	۴۶
۵۱	۴۴	۹۵	۵۱	۴۴	۹۵
۳۳	۲۱	۵۴	۳۳	۲۱	۵۴
۲۵۳	۲۷۸	۵۳۱	۲۵۳	۲۷۸	۵۳۱
۱۴۲	۱۴۲	۲۸۴	۱۴۲	۱۴۲	۲۸۴
۱۰	۱۱	۲۱	۱۰	۱۱	۲۱
۷	۱۳	۲۰	۷	۱۳	۲۰
۱۱	۱۵	۲۶	۱۱	۱۵	۲۶
۱۶	۱۵	۳۱	۱۶	۱۵	۳۱
۱۳۷	۱۴۸	۲۸۵	۱۳۷	۱۴۸	۲۸۵

بقیه جدول شماره ۱ - جمعیت بر حسب شهر در شهرستان دماوند و دیگر نقاط مسکونی حوزه سرشماری سیروان (حیرتمند) آبان ماه ۱۳۳۵ (نوامبر ۱۹۵۶)

شهر - ده - سایر نقاط مسکونی	مرد وزن	مرد	زن	شهر - ده - سایر نقاط مسکونی	مرد وزن	مرد	زن
بقیه نقاط کثرترازی شهرستان دماوند				بقیه نقاط کثرترازی شهرستان دماوند			
تنگه شین	۴۵۷	۲۳۹	۲۱۸	چاه مرگان	۴۹	۲۲	۱۷
توتو	۱۵۰	۷۱	۷۹	چاه مرز	۵۷	۲۲	۲۴
توت	۵۹	۲۸	۳۱	چاه آینه	۸۰	۴۵	۳۵
تورک	۸۱	۳۴	۴۷	چاه نصیر	۱۰۴	۴۰	۶۴
تورک جبالبارز	۴۲	۲۱	۲۰	چاه علی دامن	۱۰۴	۵۵	۴۹
تورک پشاکرد	۲۹۹	۱۵۶	۱۴۰	چاه حسن	۱۱۹	۵۷	۶۲
توسپاه	۷۰	۳۹	۳۱	چاه تارنج	۱۳۰	۶۲	۶۸
توکل آباد حومه	۱۱۵	۵۴	۶۱	چاه عباس	۱۲۲	۶۰	۶۲
توکل آباد جبالبارز	۱۰	۵	۵	چاه شاه	۱۱۳	۷۳	۶۰
توسو حین	۸۲۵	۴۰۱	۴۲۴	چاه لک	۲۴۰	۱۰۷	۱۳۳
توکل آباد کهن	۱۶۵	۹۵	۱۰۰	چاه رنگان	۲۲۲	۱۲۶	۱۸۶
توتک	۲۰۸	۱۰۵	۱۰۳	چونزو	۳۱	۱۷	۱۴
تیر آل	۵۵	۲۱	۳۴	چشمه	۱۲۲	۶۲	۶۰
تینون	۱۰۳	۵۸	۴۵	چراغ آباد	۶۱	۳۹	۲۲
تیغ سیاه	۵۲	۲۳	۲۹	چری	۷۲	۳۱	۴۱
تیدران	۸۱	۳۶	۴۵	چشمه شاه	۴۴	۲۲	۲۱
تیر در	۲۵۹	۱۳۱	۱۲۸	چشمه	۱۱۸	۵۳	۶۵
تیکو	۳۲	۱۴	۱۸	چنگان	۶۳	۳۲	۲۷
تیکو پیمان	۱۲۳	۶۴	۵۹	چگرچین	۸۸	۳۸	۵۰
تاجی آباد	۶۵	۴۹	۵۵	چشمه	۱۲۶	۷۰	۶۶
تاز	۴۴۱	۱۶۳	۲۷۸	چک	۲۵۰	۱۳۰	۱۲۰
تو	۲۸	۱۵	۱۳	داناوی حیدری	۱۲	۷	۵
تو نو	۱۴۸	۶۱	۷۹	جانوشه	۳۱۳	۱۱۰	۱۲۳
تول	۱۸۱	۸۱	۹۲	چهل تن	۱۵۶	۶۰	۶۶
تولک آباد	۴۴	۲۳	۲۱	چهل تن	۵۰	۲۲	۲۸
توسو	۱۰۱۲	۵۱۲	۵۷۷	چهل آباد	۱۷۱	۶۱	۸۵
توله	۲۶۵	۱۳۵	۱۳۰	خاجی آباد	۶۱	۳۱	۳۲
تولون	۳۱	۱۶	۱۲	خجست آباد	۲۰۲	۱۷	۱۰۵
توسال آباد	۱۴۸	۷۴	۷۴	حومه	۲۶	۱۲	۱۶
توستان	۴۹	۲۳	۲۶	حسن آباد داروشه	۲۶	۱۲	۱۶
توس	۳۸	۱۶	۲۲	حسن آباد جبالبارز	۴۲	۲۲	۲۰
توسول	۱۷۱	۸۲	۸۹	حسن آباد خرطوم	۶۶	۳۰	۳۶
توست آباد	۱۰۶	۵۶	۵۰	حسن آباد محمد رضا خان	۷۰	۳۹	۳۱
توسال آباد رودبار	۶۷	۳۱	۳۶	حسن آباد حومه	۱۴۱	۶۶	۷۵
توسک آباد	۶۱	۳۲	۲۸	حسن آباد کهن	۶	۶	۳
توسک توت	۲۳	۱۳	۱۰	حسن آباد جبالبارز	۲۹	۱۸	۱۱
توسک آباد حومه	۷	۳	۴	حسن آباد پرونده	۳۰	۱۳	۱۷
توسوزک	۷۷	۳۲	۴۵	حسن آباد زمین آباد	۴۲	۲۲	۲۱
توسوزک باروشه	۷۱	۴۰	۳۱	حسن آباد مرندی	۵۱	۲۴	۲۷
توسوزک	۳۲	۱۶	۱۶	حسن آباد مراد علی خان	۵۲	۳۸	۲۱
توسا	۲۷	۱۴	۱۳	حسن آباد توری بی	۷۸	۳۱	۴۷
توسار	۴۴	۲۵	۱۹	حسن آباد چکری	۸۱	۴۳	۳۸
توسان	۱۸۰	۶۴	۸۶	حسن آباد کهن	۹۰	۴۲	۴۸
توسا کوه	۷	۴	۳	حسن آباد نزدیک خاجی آباد	۶۶	۴۳	۴۳
توسا علیمرادان	۲۰	۱۴	۶	حسن آباد لولین	۱۰۵	۵۹	۴۶
توسا احمد	۲۶	۹	۱۷	حسن آباد مراد	۱۴۸	۷۲	۷۱
توسا زردان	۳۳	۱۶	۱۷	حسن آباد حومه	۲۱۴	۱۰۱	۱۱۳
توسا شور	۳۸	۱۷	۲۱	حسن آباد اسفندک	۲۲۳	۱۲۶	۱۴۷
توسا کن	۴۰	۲۲	۱۸	حسن آباد صوچان	۵۲۲	۲۲۸	۲۱۴
توسا کوز	۴۲	۲۸	۲۴	سید آباد	۷۴	۳۸	۴۶

لیست جدول شماره ۱ - جمعیت بر حسب جنس و شهر - دهکده و روستاها - شهرستان سبزگان - خوزستان - آبان ماه ۱۳۳۵ (شماره ۱۹۵۶)

شهرت - دهکده - سایر نقاط مسکون	مردان	زنان	جمعیت	شهر - دهکده - سایر نقاط مسکون	مردان	زنان	جمعیت
بقیه نقاط کمتر از پنجاه هزار نفر				بقیه نقاط کمتر از پنجاه هزار نفر			
خدا	۲۳۱	۱۳۱	۳۶۲	در کلاهدو	۱۲۰	۱۱۱	۲۳۱
صید زبیه	۱۱	۵	۱۶	در کجین	۱	۵	۶
صید آباد حومه	۱۱۵	۶۲	۱۷۷	در کلاه	۵۴	۶۲	۱۱۶
صید آباد رودبار	۲۱۶	۱۱۰	۳۲۶	در کیمو	۱۱۶	۱۱۰	۲۲۶
صید آباد کهنس	۱۰۶۵	۶۰۷	۱۶۷۲	در کوه	۴۳۸	۶۰۷	۱۰۴۵
نائون آباد جیل آباد	۲۶	۱۱	۳۷	در زبار	۱۵	۱۱	۲۶
نائون آباد شهریار	۱۸	۵۲	۷۰	در زمراد	۴۶	۵۲	۹۸
نائون آباد حومه	۱۶۱	۸۲	۲۴۳	در زین	۷۱	۸۲	۱۵۳
نائون آباد کهنس	۳۳۵	۱۷۵	۵۱۰	در زکویه	۱۶۰	۱۷۵	۳۳۵
باردان	۵۲	۲۸	۸۰	در زشور	۲۵	۲۸	۵۳
بالو آباد	۲۵۶	۱۳۱	۳۸۷	در زنگ	۱۲۷	۱۳۱	۲۵۸
باشویه	۷۵	۳۴	۱۰۹	در زنگ	۴۱	۳۴	۷۵
باین	۲۹	۱۶	۴۵	در زرد رود	۱۶	۱۶	۳۲
بریشک	۱۹۴	۹۴	۲۸۸	در زنگان	۱۰۰	۹۴	۱۹۴
بضرباد	۱۱۵	۶۱	۱۷۶	در زوجه	۷۴	۶۱	۱۳۵
بطله	۷۷	۴۰	۱۱۷	در شجره	۳۷	۴۰	۷۷
بکوهی	۱۴۷	۶۳	۲۱۰	در شکر	۸۴	۶۳	۱۴۷
بوکستان	۲۲	۱۵	۳۷	در سبک جبالبارز	۱۸	۱۵	۳۳
بوتغوزار	۴۲	۲۷	۶۹	در سبک شاکرد	۱۶	۲۷	۴۳
بوسن	۱۰۳	۵۵	۱۵۸	در شنگین	۴۸	۵۵	۱۰۳
بوقطن قرطام	۶۵	۳۵	۱۰۰	در شتران	۳۰	۳۵	۶۵
بوقطن سعیدخان	۸۱	۳۶	۱۱۷	در شک	۴۵	۳۶	۸۱
بیرم آل سفلی	۸۵	۴۱	۱۲۶	در شکار	۴۴	۴۱	۸۵
بیرم آل علیا	۲۰۴	۱۸	۲۲۲	در شک	۱۰۶	۱۸	۱۲۴
بیرم آل حومه	۲۱۶	۱۰۷	۳۲۳	در سه و سوله	۱۰۶	۱۰۷	۲۱۳
بیرم آل کهنس	۲۱۶	۹۸	۳۱۴	در شک	۱۲۳	۹۸	۲۲۱
بیلچی	۱۴۷	۴۳	۱۹۰	در سون	۲۱	۴۳	۶۴
بوشه	۱۴۷	۶۳	۲۱۰	در سونگان	۸۴	۶۳	۱۴۷
بوزان	۸۳	۴۶	۱۲۹	در سوزی	۳۷	۴۶	۸۳
بوشه	۵۹۹	۲۹۴	۸۹۳	در سوشن	۳۰۵	۲۹۴	۶۰۹
بوشه	۱۳	۲۷	۴۰	در سوز	۴۶	۲۷	۷۳
بوشه	۱۳۸	۷۷	۲۱۵	در سوزان	۶۱	۷۷	۱۳۸
بوشه	۹۱	۳۶	۱۲۷	در سوزک	۶۰	۳۶	۹۶
بوشه	۶۶	۳۴	۱۰۰	در سولاب	۱۸	۳۴	۵۲
بوشه	۱۲	۴	۱۶	در دولت آباد سفند	۸	۴	۱۲
بوشه	۲۷۲	۱۳۴	۴۰۶	در دولت آباد حومه	۱۳۸	۱۳۴	۲۷۲
بوشه	۲۱۴	۱۲۲	۳۳۶	در دولت آباد بهرامیان	۱۰۴	۱۲۲	۲۲۶
بوشه	۸۸	۴۲	۱۳۰	در دوش	۳۲	۴۲	۷۴
بوشه	۵۷	۲۱	۷۸	در دهبان	۳۱	۲۱	۵۲
بوشه	۵۴	۲۳	۷۷	در دهبان	۳۱	۲۳	۵۴
بوشه	۱۳۸	۷۳	۲۱۱	در دهبان	۶۵	۷۳	۱۳۸
بوشه	۷۱	۴۶	۱۱۷	در دهان	۳۳	۴۶	۷۹
بوشه	۷۸	۳۲	۱۱۰	در ده پیش سفلی	۴۱	۳۲	۷۳
بوشه	۵۶	۳۱	۸۷	در ده پیش سفلی	۲۵	۳۱	۵۶
بوشه	۱۸۵	۱۳	۱۹۸	در ده جیب	۱۳	۱۳	۲۶
بوشه	۲۰۳	۱۱۳	۳۱۶	در دهرک	۶۰	۱۱۳	۱۷۳
بوشه	۱۲	۵۰	۶۲	در ده رود کهنس	۴۶	۵۰	۹۶
بوشه	۷۶	۳۵	۱۱۱	در ده رود شاکرد و شه	۴۱	۳۵	۷۶
بوشه	۵۳	۲۱	۷۴	در ده رشا	۲۴	۲۱	۴۵
بوشه	۱۳	۴۸	۶۱	در ده زانگ	۴۵	۴۸	۹۳

شهر - ده - سایر نقاط مسکون	مرد وزن	مرد	زن	شهر - ده - سایر نقاط مسکون	مرد وزن	مرد	زن
بقیه نقاط کنتراز پنجبزار نفر				بقیه نقاط کنتراز پنجبزار نفر			
ده زه	۸۷۴	۴۱۹	۴۵۵	رود آب گاوکان	۲۱	۲۸	۲۸
ده شهنو	۴	۲	۲	رود	۱۹	۲۸	۲۸
ده شاه وردی	۵۰	۲۳	۲۷	روضه ام	۱۹	۱۹	۲۷
ده شیخ مرزی	۲۲۱	۱۱۶	۱۰۵	روزر	۱۷۰	۱۷۰	۱۷۰
ده شیخ سلطان عبدالله	۱۰۸	۵۷	۵۱	رهجرد	۱۱۶	۱۱۶	۱۷۵
ده عباس	۲۴	۱۲	۱۲	رهمکان	۱۱۷	۱۱۷	۱۱۶
ده کبان	۲۵۲	۱۸۷	۲۱۵	ریک آبار	۲۷	۲۷	۲۴
ده کور	۱۵۸	۷۱	۸۷	ریک	۲۱	۲۱	۲۴
ده کدار	۲۱۵	۱۱۶	۹۹	زاین	۴۵	۴۵	۴۲
ده کوه	۵۰	۲۲	۲۸	زار چوبه	۲۸	۲۸	۲۵
ده لران	۱۷	۴۸	۴۹	زار هزارم	۲۳	۲۳	۲۸
ده میرزا	۱۶	۴۴	۵۲	زاهدان	۲۰	۲۰	۲۲
ده هفت کمرکان	۲۹	۷	۲۲	زجکان	۱۰	۱۰	۲۴
ده هفت فاشکوه	۳۵	۱۵	۲۰	زچین	۱	۱	۴
ده هفت حاج علی محمد	۴۳	۱۶	۲۷	زندو	۱۸	۱۸	۲۷
ده هفت بید	۴۷	۱۸	۲۹	زمین خول	۱۰	۱۰	۲۱
ده هفت ناکبر	۵۰	۲۵	۲۵	زینا	۲۱	۲۱	۲۱
ده هفت کوهستان	۵۰	۲۷	۲۳	زمین حسین	۱۰۰	۱۰۰	۲۱
ده هفت زنگیان	۸۷	۴۱	۴۶	زمین لشگری	۴۶	۴۶	۴۲
ده هدر	۱۱۹	۷۰	۴۹	زمین در	۲۸	۲۸	۲۳
ده هفت ده کبان	۱۸۰	۷۹	۱۰۱	زمین تمام	۵	۵	۵
ده هفت ابراهیم	۲۴۱	۱۲۳	۱۱۸	زنگیان	۱۴۲	۱۴۲	۱۲۸
ده هفتو	۴۵۶	۲۲۰	۲۳۶	زواران راز	۴۶	۴۶	۲۸
ده هفتو حاجی بی بی	۲۶	۱۲	۱۴	زمین	۳۵	۳۵	۲۵
ده هفت حسین خان	۸۰	۳۷	۴۳	زورک	۱۵۸	۱۵۸	۱۵۲
ده نوشهسوار	۱۲۰	۴۹	۷۱	زیارت گیاهان	۲۱	۲۱	۲۱
ده نگر	۴۶	۲۲	۲۴	زیارت دیوانه ارضیا	۷۱	۷۱	۲۱
ده هفت کبیر	۷۴	۴۰	۳۴	زیارت شاه	۲۰	۲۰	۵۶
ده هفتوزان	۸۷	۴۵	۴۲	زیارت میرقدار	۵۴	۵۴	۵۶
دیوان	۱۰۶	۵۰	۵۶	زیارت دیوانه ارضیا سفلی	۴۱	۴۱	۵۵
رامک	۱۳	۴۸	۴۵	زیارت آبرگ	۲۰	۲۰	۲۱
رائن قلعه	۲۴۹	۱۲۳	۱۰۶	زیارت کتک	۱	۱	۱۷
ری دان	۱۷	۱۱	۶	زیارت میاسقلی	۷	۷	۱۳
رحمت آباد حبه	۱۱۳	۶۱	۵۲	زیارت مرغاب	۱۱۹	۱۱۹	۱۰۹
رحمت آباد کهن	۵۱	۲۷	۲۴	زیارت گاه	۲۱	۲۱	۲۱
رحمت آباد نزدیک کل آباد	۴۵	۱۵	۳۰	زینا	۲۱	۲۱	۱۵
روان	۳۲۶	۱۷۲	۱۵۴	زین آباد	۲۶	۲۶	۲۳
روستای آباد	۱۵۴	۸۸	۶۶	زیرکی	۱۱۰	۱۱۰	۷۵
رشتین	۱۴۲	۷۳	۶۹	زین آباد	۱۱۸	۱۱۸	۸۱
رشتوی	۲۸	۱۳	۱۵	سادر	۲۵	۲۵	۲۱
رضا آباد حبه	۷۳	۳۸	۳۵	سافری	۲۱۸	۲۱۸	۸۰
رضا آباد رودبار	۷۱	۳۰	۴۱	سایندگان	۲۸	۲۸	۲۱
رضی آباد	۵۰	۲۸	۲۲	سدران	۴۸	۴۸	۴۰
ریازی	۱۱۰	۵۶	۵۴	سراب	۹۵	۹۵	۱۱۰
رمشک	۱۱۱	۳۲۲	۲۸۹	سراسیماب تاج آباد	۱۵	۱۵	۱۲
رمون	۴۳۶	۲۲۶	۲۱۰	سراب اسفندک	۷	۷	۸
رن	۱۱۰	۱۵	۱۵	سرتین	۱۵۶	۱۵۶	۴۷
رنگ آباد	۷۱	۳۳	۳۸	سرب	۱۸	۱۸	۴۷
رود آب	۱۸۷	۱۲	۱۵	سربینک	۵۴	۵۴	۵۴
رود ترق	۴۵۶	۲۲۱	۲۳۵	سرتنگ	۷۵	۷۵	۸۰

بقیه جدول شماره ۱ - جمعیت برحسب جنس در شهرستان اهواز و دیگر نقاط مسکون خوزه - شمارای سنجزاران (جیرفت) : آبانماه ۱۳۲۵ (نوامبر ۱۹۴۶)

شهر - ده - سایر نقاط مسکون	مرد و زن	مرد	زن	شهر - ده - سایر نقاط مسکون	مرد و زن	مرد	زن
بقیه نقاط گستران پنججهازان	۲۰	۱۰	۱۰	بقیه نقاط گستران پنججهازان	۲۴۴	۱۱۰	۱۳۴
شاه مردانی	۴۰۱	۱۶۴	۲۳۷	نیاز	۱۴	۷	۷
شاه آباد	۲۴۸	۱۱۰	۱۳۸	چنگل	۱۱۷	۵۷	۶۰
شیب کوه	۱۲۶	۶۱	۶۵	خوشه	۴۷	۲۵	۲۲
شبه ناصری	۱۱۱	۴۸	۶۳	شوشه علیا	۱۰۲	۵۱	۵۱
شرف آباد	۱۱۶	۵۸	۵۸	خ قلعه علیا	۱۱	۵	۶
شیرک آباد کهن	۱۴۱	۷۱	۷۰	خ قلعه سفلی	۱۶	۸	۸
شیرک آباد کلاشکرد	۵۲	۲۶	۲۶	خ ترکی	۲۳	۱۲	۱۱
شغل آباد	۲۶	۱۳	۱۳	درزید	۲۳	۱۲	۱۱
شمس کر	۳۲	۱۵	۱۷	در	۱۸۰	۸۰	۱۰۰
شیرلی	۱۵۷	۷۹	۷۸	کدار	۴۱	۲۱	۲۰
شنگرا	۹	۵	۴	کلی	۲۱	۱۱	۱۰
شش کر	۳۶	۱۷	۱۹	کر	۱۱	۵	۶
شوشه حومه	۱۱۳	۵۹	۵۴	لقرد	۱۹	۱۱	۸
شوشه نو	۸۰	۴۱	۳۹	مکلی	۷۶	۳۶	۴۰
شوشه کلاشکرد	۱۰	۵	۵	روشن	۲۴۵	۱۲۶	۱۱۹
شوکت آباد	۷۸	۴۱	۳۷	رونی	۴۴	۲۱	۲۳
شوسهری	۵۲	۲۵	۲۷	رهنگر جبالبارز	۶۱	۲۸	۳۳
شبه بابا	۹۲	۴۵	۴۷	رهنگر سار و کوه	۱۱۸	۵۸	۶۰
شهبهان	۱۸۲	۸۸	۹۴	مدآباد سهران	۷۷	۳۷	۴۰
شهبکوه	۱۷۱	۸۳	۸۸	مدآباد	۹۹	۵۳	۴۶
شیخ آباد سهیلبارز	۶	۳	۳	مدآباد سعیدخان	۱۹	۱۰	۹
شیخ آباد کهن	۱۴۱	۸۱	۶۰	مدآباد حومه	۱۹	۱۰	۹
شیرانوش	۳۲	۱۶	۱۶	مدآباد نزدیک شوکت آباد	۲۰	۱۰	۱۰
شیشی	۱۰۹	۵۲	۵۷	مدآباد سادات	۱۸	۱۰	۸
ساحب آباد	۶۵	۳۷	۲۸	قدرت	۱۴۴	۷۲	۷۲
صمغ	۱۳	۶	۷	کهن	۳۶	۱۸	۱۸
صوفه	۱۳	۶	۷	کهن	۲۷۲	۱۳۱	۱۴۱
صاراد	۲۳۲	۱۲۱	۱۱۱	لطان آباد	۲۰	۱۱	۹
طرح	۲۵۸	۱۲۷	۱۳۱	لیسان	۲۳	۱۰	۱۳
ظفرکان	۷۸	۳۱	۴۷	مسلم	۲۱	۱۰	۱۱
طرحان سفلی	۷۸	۴۳	۳۵	میروی	۱۱۲	۵۴	۵۸
طرحان علیا	۱۶۶	۸۱	۸۵	نجد و کوه	۳۲	۱۶	۱۶
عاشق آباد	۱۵۹	۷۴	۸۵	نجدوران	۶	۳	۳
عباس آباد	۵۶	۲۹	۲۷	وزنکوان	۲۲۴	۱۱۴	۱۱۰
عباس آباد کهن	۸۸	۴۶	۴۲	وزگام	۷۳	۳۷	۳۶
عباس آباد حومه	۱۸۲	۹۶	۸۶	وزه	۱۵	۷	۸
عبدالله آباد رودبار	۱۶۷	۷۸	۸۹	ولویه	۴۳	۲۱	۲۲
عبدل آباد	۶۱	۳۱	۳۰	سهران	۷۹	۳۹	۴۰
عبدالله آباد حومه	۲۵۳	۱۲۱	۱۳۲	سد مرتضی	۴۴	۲۲	۲۲
عبدالمستال آنتداری	۱۱۱	۵۹	۵۲	یلد آباد	۶۵	۳۵	۳۰
مزنغوشه	۷۱	۳۱	۴۰	یلک	۶۵	۳۰	۳۵
مزنز آباد	۵۸	۳۵	۲۳	مین آباد	۴۱۱	۲۱۳	۱۹۸
ملاالدین	۴۱۴	۲۰۷	۲۰۷	ماداب	۴	۲	۲
علی آباد	۱۰۰	۴۵	۵۵	سارنماه	۱۴۳	۷۱	۷۲
علی آباد رودبار	۶۵	۳۲	۳۳				
علی آباد سادات	۶۳	۳۶	۲۷				
علی آباد حومه	۵۸	۳۲	۲۶				
علی آباد میرخان	۳۸	۲۱	۱۷				
عماد آباد	۴۲	۲۲	۲۰				
عمرو و کوه	۱۴۱	۶۶	۷۵				

بقیه ده اول شهر اول - جمعیت بر حسب جنس در شهر - درجات و دیگر نقاط مسکونی حوزه سرشماری سبزوار (جیرفت) : آبان ماه ۱۳۲۰ (نوامبر ۱۹۰۶)

شهر - ده - سایر نقاط مسکونی	مرد وزن	مرد	زن	شهر - ده - سایر نقاط مسکونی	مرد وزن	مرد	زن
بقیه نقاط کمتر از پنجاه هزار نفر				بقیه نقاط کمتر از پنجاه هزار نفر			
عینر آباد	۲۲۲	۱۲۲	۱۰۰	کرمستان	۱۸۶	۱۰۰	۸۶
عبدآباد	۱۷۵	۹۳	۸۲	کریم	۱۱۳	۶۷	۶۶
جهنر آباد	۲۸۴	۱۵۵	۱۲۹	کوشک	۳۴	۱۷	۱۷
عینک شیخ ها	۶۷	۳۶	۳۸	کرم	۳۰	۲۰	۱۰
هینک	۱۰۱	۴۳	۵۹	کوک کهن	۴۳	۲۳	۲۰
غزلیه	۲۳	۱۳	۱۰	کوک جبالبارز	۳۵	۱۷	۱۸
غدیر لور	۲۶۸	۱۲۳	۱۴۵	کوه	۶۷	۳۱	۳۶
غار باب	۲۴۴	۱۲۴	۱۲۰	کوه	۲۲	۱۱	۱۲
غارغان	۴۵	۲۵	۲۰	کوه آباد میرا بوطالب	۵۶	۲۵	۲۱
فانکوه	۲۶	۱۴	۱۵	کوهگان	۱۵۷	۸۳	۷۴
فتح آباد	۱۸۲	۱۰۴	۷۸	کنک	۴۳	۲۱	۱۷
فتح آباد رودبار	۵۰	۲۸	۲۲	کنک کوه	۱۲۱	۶۲	۵۹
فتح آباد سوه	۳	۳	۳	کنک جبالبارز	۴۷۰	۱۹۹	۲۷۱
فرامر	۱۴۹	۷۹	۷۰	کنک قلعه کج	۲۶	۸	۱۸
فردوس	۴۷۹	۲۵۳	۲۲۶	کنارکی	۲۶	۱۳	۱۶
زارمالک	۱۹۸	۹۴	۱۰۴	کنستان	۱۲۱	۶۸	۵۳
نور آباد بزرگان	۱۲۱	۵۵	۶۶	کلاه	۳۱۹	۱۶۲	۱۵۷
نادر آباد	۲۱	۱۳	۸	کلاهو	۳۳۱	۱۷۴	۱۵۷
نایب آباد	۹۴	۴۳	۵۱	کلاصوبیان	۳۵	۲۰	۱۵
نایب آباد	۱۵۴	۷۰	۸۴	کل آباد	۷۶	۳۶	۴۰
نلاطویه	۹۹	۵۵	۴۴	کلجک	۲۷	۱۲	۱۵
قلعه کج	۸۱۴	۳۸۱	۴۳۲	کل مرز	۲۷	۱۲	۱۵
قلعه منوجان	۷۴۱	۳۴۱	۴۰۰	کلک امام حسین	۱۶۸	۸۷	۸۱
قلعه نو	۳۶۶	۱۸۹	۱۷۷	کله رود	۱۰۰	۵۴	۴۶
قلعه کهنه	۲۱۹	۱۱۲	۱۰۷	کلی بستان	۲۱	۱۱	۱۰
قلعه تنگ	۹۲	۴۵	۴۷	کمال آباد رشتی	۱۳۲	۶۳	۷۰
قلعه کوچک	۳۷	۲۱	۱۶	کم سب	۱۳۱	۶۴	۶۷
قنات نو	۱۰	۵	۵	کم سفید	۵۱	۲۳	۲۸
قنات زنگل	۳۱	۱۴	۱۷	کم عسل	۷۲	۳۴	۳۸
قنات نیماه	۳۶	۱۹	۱۷	کعبین	۳۲	۱۲	۲۰
قنات کلانقر	۳۷	۱۷	۲۰	کناربانگی	۳۴	۱۷	۱۷
قنات خرد اراد	۴۰	۲۲	۱۸	کنارستان	۲۲۹	۱۰۵	۱۳۴
قنات ملاک	۵۱	۲۶	۲۵	کنارباغان	۲۳۷	۱۲۱	۱۱۶
قنات احمد	۵۳	۲۷	۲۶	کنارصندل	۱۰۹	۵۷	۵۲
قنات نوح محمد رضاخان	۵۹	۲۸	۳۱	کتوک زویطاه	۳۵۲	۱۸۳	۱۷۰
قنات شاه پیوری	۷۵	۳۶	۳۹	کنجگان	۵۸۷	۲۶۶	۲۸۸
قنات سب	۸۵	۴۶	۳۹	کندرک	۳۰	۱۶	۱۴
قنات محمد شاه	۸۷	۳۷	۵۰	کندر	۱۱۰	۵۴	۵۶
قنات نوا سفیده	۱۰۴	۴۷	۵۷	کوبز	۱۳۴	۶۶	۶۵
قنات نمان	۱۱۸	۶۴	۵۴	کوبز سفلی	۵۷۳	۳۰۱	۲۷۲
قنات سامان	۱۳۲	۶۶	۶۶	کوبز علیا	۲۳	۱۲	۱۰
قنات فرخ	۱۳۳	۷۶	۵۷	کوه	۱۷۸	۱۱۰	۹۴
قنات دوه	۳۷۱	۱۱۰	۱۲۸	کوسرخان	۱۴۱	۵۳	۸۸
قنات نوا سفید	۸۸	۴۰	۴۸	کوشک مور	۱۰۰	۵۲	۶۸
قنات نیماه	۱۹۹	۱۰۷	۹۲	کوشک	۱۳۲	۵۹	۷۲
کاروانسرا	۷۵	۳۶	۳۶	کوه	۱۲۶	۶۶	۶۰
کاهن	۵۴۷	۲۱۷	۲۵۰	کوه	۳۱	۱۱	۱۱
کت کرد نال	۲۴	۱۱	۱۲	کوه شاه	۱۵۸	۱۲۶	۱۲۱
کردی	۲۸۴	۱۲۶	۱۵۸				

بقیه جدول شماره ۱ - جمعیت بر حسب جنس در شهرستان دماوند و دیگر نقاط مسکونی حوزه سرشماری شهرستان (خبریت) - تابستان ۱۳۳۵ (توامبر ۱۳۳۶)

شهر و ده - سایر نقاط مسکونی	مرد و زن	مرد	زن	شهر و ده - سایر نقاط مسکونی	مرد و زن	مرد	زن
بقیه نقاط کمتر از پنجاه نفر							
گلزار	۱۱۶	۶۵	۵۱	گلزار	۱۲۴	۱۰۸	۲۳۲
گلستان	۷۵	۴۴	۳۱	گلستان	۶۸	۶۳	۱۳۱
گلستان	۷۵	۲۷	۴۸	گلستان	۲۲	۲۲	۴۴
گل سنگ	۵۲	۲۷	۲۵	گل سنگ	۲۳	۲۷	۵۰
گلکلی	۱۳	۲۲	۳۱	گلکلی	۷	۱۴	۲۱
گل گوهری	۸۹	۴۷	۴۲	گل گوهری	۱۴	۸	۲۲
گلپند	۱۰۸	۵۵	۵۳	گلپند	۱۲	۲۵	۳۷
گلکوه	۶۳	۲۶	۳۷	گلکوه	۳۲	۳۱	۶۳
گلکاره	۴۰	۱۱	۲۹	گلکاره	۲۲	۲۲	۴۴
گل آباد حومه	۲۲۶	۱۱۰	۱۱۶	گل آباد حومه	۳۰	۲۵	۵۵
گلچ آباد کهنه	۵۵	۳۱	۲۴	گلچ آباد کهنه	۴۱	۴۷	۸۸
گلچان	۱۳۰	۶۰	۷۰	گلچان	۷۵	۷۰	۱۴۵
گلیم دزدی	۸۴	۴۵	۳۹	گلیم دزدی	۷۰	۸۶	۱۵۶
گلکلی	۲۴	۱۱	۱۳	گلکلی	۱۲	۱۳	۲۵
گوهار	۱۳	۲۱	۳۲	گوهار	۱۹	۱۶	۳۵
گودان	۱۲۳	۶۲	۶۱	گودان	۳۴	۳۱	۶۵
گودین	۱۳	۵۴	۳۹	گودین	۷۶	۸۶	۱۶۲
گود پاپر	۸	۴	۴	گود پاپر	۸۲	۹۰	۱۷۲
گورک	۱۵	۸	۷	گورک	۹۱	۶۵	۱۵۶
گورین	۵۷	۲۹	۲۸	گورین	۱۲۴	۸۱	۲۰۵
گور	۵۲۳	۲۶۸	۲۶۵	گور	۳۷	۳۳	۷۰
گوشندار	۲۲	۱۱	۱۱	گوشندار	۶	۵	۱۱
گوشکین	۷۸	۴۲	۳۶	گوشکین	۱۱۸	۶۲۰	۲۳۸
گوزان	۵۷	۲۴	۳۳	گوزان	۴۲	۵۴	۹۶
گول کوبان	۲۲	۱۱	۱۱	گول کوبان	۶۶	۶۴	۱۳۰
گوهری	۷۸	۲۴	۴۴	گوهری	۱۶	۲۵	۴۱
گوگان	۹۵	۵۲	۴۳	گوگان	۵	۶	۱۱
گوچک	۱۳۰	۷۳	۵۷	گوچک	۷	۶	۱۳
گوهر علی	۹	۴	۵	گوهر علی	۱۰	۱۳	۲۳
گوهر علیا	۱۶	۷	۹	گوهر علیا	۳۱	۱۸	۴۹
گوهر	۳۶	۲۲	۱۴	گوهر	۲۶	۲۴	۵۰
گوهرک	۱۹	۵۲	۴۷	گوهرک	۴۱	۲۹	۷۰
گی مرو	۱۱۳	۵۱	۶۲	گی مرو	۱۱	۹	۲۰
گیبورد	۵۵	۲۲	۳۳	گیبورد	۱۷	۲۱	۳۸
لطف آباد	۴۹	۲۵	۲۴	لطف آباد	۲۵	۲۷	۵۲
لنگری	۲۳۵	۱۲۰	۱۱۵	لنگری	۴۲	۳۵	۷۷
لردز	۱۵۶۸	۶۶۵	۹۰۳	لردز	۳۰	۳۴	۶۴
ماربزرگ	۲۰	۸	۱۲	ماربزرگ	۵۰	۱۷	۶۷
مارانقلعه	۴۷	۲۵	۲۲	مارانقلعه	۱۱۰	۱۰۶	۲۱۶
مارانقلی	۵۴	۲۷	۲۷	مارانقلی	۳۱	۲۱	۵۲
ماکنان	۹۵	۴۱	۵۴	ماکنان	۱۱۰	۱۰۶	۲۱۶
محمد آباد	۱۲	۵	۸	محمد آباد	۲۱	۲۷	۴۸
محمد آباد علیا	۱۳	۶	۷	محمد آباد علیا	۶۱۴	۵۱۰	۱۲۰۴
محمد آباد سارده	۲۱	۱۱	۱۱	محمد آباد سارده	۶۱	۶۷	۱۲۸
محمد آباد کلانتر	۲۳	۸	۱۵	محمد آباد کلانتر	۲۸	۲۷	۵۵
محمد آباد شهبانی	۲۵	۱۳	۱۲	محمد آباد شهبانی	۱۴	۱۷	۳۱
محمد آباد	۳۵	۱۶	۱۹	محمد آباد	۱۲	۱۲	۲۴
محمد آباد رین	۴۸	۲۲	۲۶	محمد آباد رین	۶۷	۵۴	۱۲۱
محمد آباد مشاهری	۵۲	۲۱	۳۱	محمد آباد مشاهری	۳۳	۲۶	۵۹
محمد آباد نوزان	۶۲	۲۸	۳۴	محمد آباد نوزان	۲۲۱	۱۴۱	۳۶۲



بقیه جدول شماره ۱ - جمعیت هر حسب جنس در شهرت و دهات و دیگر نقاط مسکونی موزه سرشماری سبزواران (خیرفت) آبانماه ۱۳۳۵ (نوامبر ۱۳۳۶)

شماره	جنس	مرد	زن	جمعیت	شماره	جنس	مرد	زن	جمعیت
بقیه نقاط کمتر از پنجاه هزار نفر									
۱۸	مرد	۳۲	۲۵	۵۷	۱۸	مرد	۳۲	۲۵	۵۷
۱۹	زن	۲۱	۲۸	۴۹	۱۹	زن	۲۱	۲۸	۴۹
۲۰	مرد	۲۳	۲۵	۴۸	۲۰	مرد	۲۳	۲۵	۴۸
۲۱	زن	۲۴	۲۴	۴۸	۲۱	زن	۲۴	۲۴	۴۸
۲۲	مرد	۲۵	۲۵	۵۰	۲۲	مرد	۲۵	۲۵	۵۰
۲۳	زن	۲۵	۲۵	۵۰	۲۳	زن	۲۵	۲۵	۵۰
۲۴	مرد	۲۶	۲۶	۵۲	۲۴	مرد	۲۶	۲۶	۵۲
۲۵	زن	۲۶	۲۶	۵۲	۲۵	زن	۲۶	۲۶	۵۲
۲۶	مرد	۲۷	۲۷	۵۴	۲۶	مرد	۲۷	۲۷	۵۴
۲۷	زن	۲۷	۲۷	۵۴	۲۷	زن	۲۷	۲۷	۵۴
۲۸	مرد	۲۸	۲۸	۵۶	۲۸	مرد	۲۸	۲۸	۵۶
۲۹	زن	۲۸	۲۸	۵۶	۲۹	زن	۲۸	۲۸	۵۶
۳۰	مرد	۲۹	۲۹	۵۸	۳۰	مرد	۲۹	۲۹	۵۸
۳۱	زن	۲۹	۲۹	۵۸	۳۱	زن	۲۹	۲۹	۵۸
۳۲	مرد	۳۰	۳۰	۶۰	۳۲	مرد	۳۰	۳۰	۶۰
۳۳	زن	۳۰	۳۰	۶۰	۳۳	زن	۳۰	۳۰	۶۰
۳۴	مرد	۳۱	۳۱	۶۲	۳۴	مرد	۳۱	۳۱	۶۲
۳۵	زن	۳۱	۳۱	۶۲	۳۵	زن	۳۱	۳۱	۶۲
۳۶	مرد	۳۲	۳۲	۶۴	۳۶	مرد	۳۲	۳۲	۶۴
۳۷	زن	۳۲	۳۲	۶۴	۳۷	زن	۳۲	۳۲	۶۴
۳۸	مرد	۳۳	۳۳	۶۶	۳۸	مرد	۳۳	۳۳	۶۶
۳۹	زن	۳۳	۳۳	۶۶	۳۹	زن	۳۳	۳۳	۶۶
۴۰	مرد	۳۴	۳۴	۶۸	۴۰	مرد	۳۴	۳۴	۶۸
۴۱	زن	۳۴	۳۴	۶۸	۴۱	زن	۳۴	۳۴	۶۸
۴۲	مرد	۳۵	۳۵	۷۰	۴۲	مرد	۳۵	۳۵	۷۰
۴۳	زن	۳۵	۳۵	۷۰	۴۳	زن	۳۵	۳۵	۷۰
۴۴	مرد	۳۶	۳۶	۷۲	۴۴	مرد	۳۶	۳۶	۷۲
۴۵	زن	۳۶	۳۶	۷۲	۴۵	زن	۳۶	۳۶	۷۲
۴۶	مرد	۳۷	۳۷	۷۴	۴۶	مرد	۳۷	۳۷	۷۴
۴۷	زن	۳۷	۳۷	۷۴	۴۷	زن	۳۷	۳۷	۷۴
۴۸	مرد	۳۸	۳۸	۷۶	۴۸	مرد	۳۸	۳۸	۷۶
۴۹	زن	۳۸	۳۸	۷۶	۴۹	زن	۳۸	۳۸	۷۶
۵۰	مرد	۳۹	۳۹	۷۸	۵۰	مرد	۳۹	۳۹	۷۸
۵۱	زن	۳۹	۳۹	۷۸	۵۱	زن	۳۹	۳۹	۷۸
۵۲	مرد	۴۰	۴۰	۸۰	۵۲	مرد	۴۰	۴۰	۸۰
۵۳	زن	۴۰	۴۰	۸۰	۵۳	زن	۴۰	۴۰	۸۰
۵۴	مرد	۴۱	۴۱	۸۲	۵۴	مرد	۴۱	۴۱	۸۲
۵۵	زن	۴۱	۴۱	۸۲	۵۵	زن	۴۱	۴۱	۸۲
۵۶	مرد	۴۲	۴۲	۸۴	۵۶	مرد	۴۲	۴۲	۸۴
۵۷	زن	۴۲	۴۲	۸۴	۵۷	زن	۴۲	۴۲	۸۴
۵۸	مرد	۴۳	۴۳	۸۶	۵۸	مرد	۴۳	۴۳	۸۶
۵۹	زن	۴۳	۴۳	۸۶	۵۹	زن	۴۳	۴۳	۸۶
۶۰	مرد	۴۴	۴۴	۸۸	۶۰	مرد	۴۴	۴۴	۸۸
۶۱	زن	۴۴	۴۴	۸۸	۶۱	زن	۴۴	۴۴	۸۸
۶۲	مرد	۴۵	۴۵	۹۰	۶۲	مرد	۴۵	۴۵	۹۰
۶۳	زن	۴۵	۴۵	۹۰	۶۳	زن	۴۵	۴۵	۹۰
۶۴	مرد	۴۶	۴۶	۹۲	۶۴	مرد	۴۶	۴۶	۹۲
۶۵	زن	۴۶	۴۶	۹۲	۶۵	زن	۴۶	۴۶	۹۲
۶۶	مرد	۴۷	۴۷	۹۴	۶۶	مرد	۴۷	۴۷	۹۴
۶۷	زن	۴۷	۴۷	۹۴	۶۷	زن	۴۷	۴۷	۹۴
۶۸	مرد	۴۸	۴۸	۹۶	۶۸	مرد	۴۸	۴۸	۹۶
۶۹	زن	۴۸	۴۸	۹۶	۶۹	زن	۴۸	۴۸	۹۶
۷۰	مرد	۴۹	۴۹	۹۸	۷۰	مرد	۴۹	۴۹	۹۸
۷۱	زن	۴۹	۴۹	۹۸	۷۱	زن	۴۹	۴۹	۹۸
۷۲	مرد	۵۰	۵۰	۱۰۰	۷۲	مرد	۵۰	۵۰	۱۰۰
۷۳	زن	۵۰	۵۰	۱۰۰	۷۳	زن	۵۰	۵۰	۱۰۰
۷۴	مرد	۵۱	۵۱	۱۰۲	۷۴	مرد	۵۱	۵۱	۱۰۲
۷۵	زن	۵۱	۵۱	۱۰۲	۷۵	زن	۵۱	۵۱	۱۰۲
۷۶	مرد	۵۲	۵۲	۱۰۴	۷۶	مرد	۵۲	۵۲	۱۰۴
۷۷	زن	۵۲	۵۲	۱۰۴	۷۷	زن	۵۲	۵۲	۱۰۴
۷۸	مرد	۵۳	۵۳	۱۰۶	۷۸	مرد	۵۳	۵۳	۱۰۶
۷۹	زن	۵۳	۵۳	۱۰۶	۷۹	زن	۵۳	۵۳	۱۰۶
۸۰	مرد	۵۴	۵۴	۱۰۸	۸۰	مرد	۵۴	۵۴	۱۰۸
۸۱	زن	۵۴	۵۴	۱۰۸	۸۱	زن	۵۴	۵۴	۱۰۸
۸۲	مرد	۵۵	۵۵	۱۱۰	۸۲	مرد	۵۵	۵۵	۱۱۰
۸۳	زن	۵۵	۵۵	۱۱۰	۸۳	زن	۵۵	۵۵	۱۱۰
۸۴	مرد	۵۶	۵۶	۱۱۲	۸۴	مرد	۵۶	۵۶	۱۱۲
۸۵	زن	۵۶	۵۶	۱۱۲	۸۵	زن	۵۶	۵۶	۱۱۲
۸۶	مرد	۵۷	۵۷	۱۱۴	۸۶	مرد	۵۷	۵۷	۱۱۴
۸۷	زن	۵۷	۵۷	۱۱۴	۸۷	زن	۵۷	۵۷	۱۱۴
۸۸	مرد	۵۸	۵۸	۱۱۶	۸۸	مرد	۵۸	۵۸	۱۱۶
۸۹	زن	۵۸	۵۸	۱۱۶	۸۹	زن	۵۸	۵۸	۱۱۶
۹۰	مرد	۵۹	۵۹	۱۱۸	۹۰	مرد	۵۹	۵۹	۱۱۸
۹۱	زن	۵۹	۵۹	۱۱۸	۹۱	زن	۵۹	۵۹	۱۱۸
۹۲	مرد	۶۰	۶۰	۱۲۰	۹۲	مرد	۶۰	۶۰	۱۲۰
۹۳	زن	۶۰	۶۰	۱۲۰	۹۳	زن	۶۰	۶۰	۱۲۰
۹۴	مرد	۶۱	۶۱	۱۲۲	۹۴	مرد	۶۱	۶۱	۱۲۲
۹۵	زن	۶۱	۶۱	۱۲۲	۹۵	زن	۶۱	۶۱	۱۲۲
۹۶	مرد	۶۲	۶۲	۱۲۴	۹۶	مرد	۶۲	۶۲	۱۲۴
۹۷	زن	۶۲	۶۲	۱۲۴	۹۷	زن	۶۲	۶۲	۱۲۴
۹۸	مرد	۶۳	۶۳	۱۲۶	۹۸	مرد	۶۳	۶۳	۱۲۶
۹۹	زن	۶۳	۶۳	۱۲۶	۹۹	زن	۶۳	۶۳	۱۲۶
۱۰۰	مرد	۶۴	۶۴	۱۲۸	۱۰۰	مرد	۶۴	۶۴	۱۲۸
۱۰۱	زن	۶۴	۶۴	۱۲۸	۱۰۱	زن	۶۴	۶۴	۱۲۸
۱۰۲	مرد	۶۵	۶۵	۱۳۰	۱۰۲	مرد	۶۵	۶۵	۱۳۰
۱۰۳	زن	۶۵	۶۵	۱۳۰	۱۰۳	زن	۶۵	۶۵	۱۳۰
۱۰۴	مرد	۶۶	۶۶	۱۳۲	۱۰۴	مرد	۶۶	۶۶	۱۳۲
۱۰۵	زن	۶۶	۶۶	۱۳۲	۱۰۵	زن	۶۶	۶۶	۱۳۲
۱۰۶	مرد	۶۷	۶۷	۱۳۴	۱۰۶	مرد	۶۷	۶۷	۱۳۴
۱۰۷	زن	۶۷	۶۷	۱۳۴	۱۰۷	زن	۶۷	۶۷	۱۳۴
۱۰۸	مرد	۶۸	۶۸	۱۳۶	۱۰۸	مرد	۶۸	۶۸	۱۳۶
۱۰۹	زن	۶۸	۶۸	۱۳۶	۱۰۹	زن	۶۸	۶۸	۱۳۶
۱۱۰	مرد	۶۹	۶۹	۱۳۸	۱۱۰	مرد	۶۹	۶۹	۱۳۸
۱۱۱	زن	۶۹	۶۹	۱۳۸	۱۱۱	زن	۶۹	۶۹	۱۳۸
۱۱۲	مرد	۷۰	۷۰	۱۴۰	۱۱۲	مرد	۷۰	۷۰	۱۴۰
۱۱۳	زن	۷۰	۷۰	۱۴۰	۱۱۳	زن	۷۰	۷۰	۱۴۰
۱۱۴	مرد	۷۱	۷۱	۱۴۲	۱۱۴	مرد	۷۱	۷۱	۱۴۲
۱۱۵	زن	۷۱	۷۱	۱۴۲	۱۱۵	زن	۷۱	۷۱	۱۴۲
۱۱۶	مرد	۷۲	۷۲	۱۴۴	۱۱۶	مرد	۷۲	۷۲	۱۴۴
۱۱۷	زن	۷۲	۷۲	۱۴۴	۱۱۷	زن	۷۲	۷۲	۱۴۴
۱۱۸	مرد	۷۳	۷۳	۱۴۶	۱۱۸	مرد	۷۳	۷۳	۱۴۶
۱۱۹	زن	۷۳	۷۳	۱۴۶	۱۱۹	زن	۷۳	۷۳	۱۴۶
۱۲۰	مرد	۷۴	۷۴	۱۴۸	۱۲۰	مرد	۷۴	۷۴	۱۴۸
۱۲۱	زن	۷۴	۷۴	۱۴۸	۱۲۱	زن	۷۴	۷۴	۱۴۸
۱۲۲	مرد	۷۵	۷۵	۱۵۰	۱۲۲	مرد	۷۵	۷۵	۱۵۰
۱۲۳	زن	۷۵	۷۵	۱۵۰	۱۲۳	زن	۷۵	۷۵	۱۵۰
۱۲۴	مرد	۷۶	۷۶	۱۵۲	۱۲۴	مرد	۷۶	۷۶	۱۵۲
۱۲۵	زن	۷۶	۷۶	۱۵۲	۱۲۵	زن	۷۶	۷۶	۱۵۲
۱۲۶	مرد	۷۷	۷۷	۱۵۴	۱۲۶	مرد	۷۷	۷۷	۱۵۴
۱۲۷	زن	۷۷	۷۷	۱۵۴	۱۲۷	زن	۷۷	۷۷	۱۵۴
۱۲۸	مرد	۷۸	۷۸	۱۵۶	۱۲۸	مرد	۷۸	۷۸	۱۵۶
۱۲۹	زن	۷۸	۷۸	۱۵۶	۱۲۹	زن	۷۸	۷۸	۱۵۶
۱۳۰	مرد	۷۹	۷۹	۱۵۸	۱۳۰	مرد	۷۹	۷۹	۱۵۸
۱۳۱	زن	۷۹	۷۹	۱۵۸	۱۳۱	زن	۷۹	۷۹	۱۵۸
۱۳۲	مرد	۸۰	۸۰	۱۶۰	۱۳۲	مرد	۸۰		



جدول شماره ۱ - جمعیت برجسته جنس مرد در دهات و دیگر نقاط مسکونی حوزه سرشماری سیزواران (جیرفت) - آبانماه ۱۳۳۵ (نوامبر ۱۹۵۶)

شهر - دهه - سایر نقاط مسکونی	مردوزن	مرد	زن	شهر - دهه - سایر نقاط مسکونی	مردوزن	مرد	زن
بقیه نقاط کنتراز پنجم هزار نفر				بقیه نقاط کنتراز پنجم هزار نفر			
یائمه	۲۰	۱۱	۶	یائمه	۲۱	۱۳	۸
باموختگان	۱۰۷	۴۱	۳۸	باموختگان	۵۴	۱۶	۱۰۲
پیش	۲۴۱	۱۱۹	۱۳۳	پیش	۵۵	۵۲	۱۰۷
پوسته آباد	۲۰	۱۰	۱۰	پوسته آباد	۵۳	۲۲	۱۱۵
پوسته آباد حومه	۴۸	۲۸	۲۰	پوسته آباد حومه	۱۸۰	۱۱۶	۲۷۱
جمعیت مؤنث				جمعیت مؤنث	۴۸	۴۳	۹۱
					۸۲	۶۱	۱۶۱
جمعیت متحرک	۱۳۶	۵۷	۵۷	جمعیت متحرک	۱۳۹	۱۶۱	۲۸۵
					۲۸۱	۲۸۴	۵۶۵

۷۴ - ۱۵۶ - ۱ - ۱

جدول شماره ۲ - مشخصات برجسته نقایک کنتراز پنجم هزار نفر جمعیت دارند در حوزه سرشماری سیزواران (جیرفت) - آبانماه ۱۳۳۵ (نوامبر ۱۹۵۶)

مشخصات برجسته ده	تعداد دهات	چند درصد مجموع دهات	مشخصات برجسته ده	تعداد دهات	چند درصد مجموع دهات
مجموع نقاط کنتراز پنجم هزار نفر			مجموع نقاط کنتراز پنجم هزار نفر	۱۰۰	
شهری ده	۷۷۰	۸۵/۱	شهری ده	۲۷۰	۲۱/۸
مدرسه یا سایر مؤسسات فرهنگی	۱۲۷	۱۴/۰	مدرسه یا سایر مؤسسات فرهنگی	۳۰	۲/۳
دهاتی که فقط مدارس دولتی دارند	۵	۰/۸	دهاتی که فقط مدارس دولتی دارند	۱۲	۹/۳
دهاتی که فقط مدارس ملی دارند	۳	۰/۳	دهاتی که مدارس دولتی و ملی دارند	۰	۰
دهاتی که مدارس دولتی و ملی دارند	۵	۰/۶	دهاتی که مدارس فرهنگی ندارند	۸۶۳	۶۸/۴
دهاتی که مؤسسات فرهنگی ندارند	۱۱	۱/۲	بنیادری یادمانگاه و یا سایر مؤسسات بهداشتی	۳	۰/۳
بنیادری یادمانگاه و یا سایر مؤسسات بهداشتی	۴۳۷	۴۸/۳	حمام عمومی	۵	۰/۴
حمام عمومی	۲۴۷	۲۱/۵	مسجد	۱۲	۱/۳
مسجد	۳	۰/۳	مسجد	۳	۰/۳
رادبود			رادبود		
دهاتی که رادبود دارند و یا اظهار کرده اند			دهاتی که رادبود دارند		
دهاتی که ۱ تا ۹ رادبود دارند			دهاتی که ۱۰ تا ۹۹ رادبود دارند		
دهاتی که ۱۰ تا ۹۹ رادبود دارند			دهاتی که ۱۰۰ تا ۹۹۹ رادبود دارند		
دهاتی که ۱۰۰ تا ۹۹۹ رادبود دارند			وضع سرزمین (شام ده و یا تمشق از ده)		
وضع سرزمین (شام ده و یا تمشق از ده)			خالصه		
خالصه			موقوفه		
موقوفه			مشمول بنا لکین کشاورز		
مشمول بنا لکین کشاورز			مشمول بنا لکین غیر کشاورز (اربابی)		
مشمول بنا لکین غیر کشاورز (اربابی)			مشمول به بنکاهای غیر دولتی		
مشمول به بنکاهای غیر دولتی					

جدول شماره ۲ - جمعیه بر حسب جنس و سن در حوزه سرشماری سبزواران (جیرفت) : آبان ماه ۱۳۳۰ (شماره ۱۹۵)

چند درصد			تعداد			سن
زن	مرد	مرد و زن	زن	مرد	مرد و زن	
۱۰۰/۰	۱۰۰/۰	۱۰۰/۰	۶۰۳۱۱	۵۹۶۱۵	۱۲۰۰۱۴	کل حوزه سرشماری سبزواران (جیرفت)
						کلیه سنین
۱۸/۱	۱۷/۵	۱۸/۰	۱۱۲۲۲	۱۰۴۲۴	۲۱۶۴۶	کثر از ۵ ساله
۲/۴	۲/۳	۲/۳	۱۴۳۴	۱۳۴۴	۲۷۷۸	کثر از یکساله
۱۶/۲	۱۵/۸	۱۵/۷	۲۷۸۸	۲۰۸۰	۱۸۸۱۸	۴-۱ ساله
۹/۵	۱۱/۹	۹/۴	۱۰۳۲	۸۸۵۵	۱۷۱۱۸	۵-۹ ساله
۸/۱	۹/۰	۸/۵	۴۸۹۲	۵۳۳۶	۱۰۲۲۸	۱۰-۱۴ ساله
۶/۵	۶/۱	۶/۳	۳۹۲۹	۳۶۱۶	۷۵۴۵	۱۵-۱۹ ساله
۷/۶	۷/۶	۷/۱	۴۵۶۱	۲۷۵۸	۷۳۱۹	۲۰-۲۴ ساله
۱۸/۱	۱۱/۷	۱۶/۱	۱۱۳۲۱	۸۷۴۱	۱۹۹۶۲	۲۵-۳۴ ساله
۱۱/۶	۱۵/۳	۱۳/۴	۷۰۲۷	۹۱۰۴	۱۶۱۳۱	۳۵-۴۴ ساله
۶/۹	۶/۵	۸/۲	۴۱۷۴	۵۶۸۴	۹۸۵۸	۴۵-۵۴ ساله
۳/۷	۴/۹	۴/۴	۲۲۳۴	۲۵۰۸	۵۱۷۱	۵۵-۶۴ ساله
۲/۲	۲/۵	۲/۴	۱۳۳۵	۱۴۶۱	۲۷۹۶	۶۵-۷۴ ساله
۰/۹	۰/۸	۰/۸	۵۱۵	۵۰۵	۱۰۲۰	۷۵-۸۴ ساله
۰/۳	۰/۳	۰/۳	۱۷۲	۲۰۷	۳۷۹	۸۵ ساله بیلا
-	-	-	۲۵	۱۶	۴۱	سن اظهار نشده
			۲۱/۲	۲۶/۸	۲۱/۸	میان سنی
۱۰۰/۰	۱۰۰/۰	۱۰۰/۰	۱۲۰۲	۱۲۷۸	۲۴۸۰	شهر سبزواران (جیرفت)
						کلیه سنین
۱۹/۸	۱۷/۴	۱۸/۱	۲۳۸	۲۲۳	۴۶۱	کثر از ۵ ساله
۲/۷	۲/۳	۲/۰	۳۲	۴۲	۷۴	کثر از یکساله
۱۷/۱	۱۴/۲	۱۵/۱	۲۰۶	۱۸۱	۳۸۷	۴-۱ ساله
۱۳/۳	۱۴/۱	۱۳/۷	۱۶۰	۱۸۰	۳۴۰	۵-۹ ساله
۸/۷	۶/۹	۶/۴	۱۰۵	۱۲۷	۱۳۲	۱۰-۱۴ ساله
۷/۷	۸/۱	۷/۹	۹۳	۱۰۴	۱۹۷	۱۵-۱۹ ساله
۱۲/۳	۶/۹	۹/۵	۱۴۸	۸۸	۲۳۶	۲۰-۲۴ ساله
۱۸/۸	۱۶/۷	۱۷/۷	۲۳۶	۲۱۳	۴۴۹	۲۵-۳۴ ساله
۸/۶	۱۳/۳	۱۱/۰	۱۰۳	۱۷۰	۲۷۳	۳۵-۴۴ ساله
۵/۱	۷/۷	۶/۴	۶۱	۶۸	۱۵۹	۴۵-۵۴ ساله
۲/۸	۳/۸	۳/۳	۳۴	۴۹	۸۳	۵۵-۶۴ ساله
۲/۲	۱/۹	۱/۸	۲۷	۱۸	۴۵	۶۵-۷۴ ساله
۰/۴	۰/۵	۰/۵	۵	۷	۱۲	۷۵-۸۴ ساله
۰/۲	۰/۱	۰/۱	۲	۱	۳	۸۵ ساله بیلا
-	-	-	-	-	-	سن اظهار نشده
			۲۰/۲	۲۰/۳	۲۰/۲	میان سنی
۱۰۰/۰	۱۰۰/۰	۱۰۰/۰	۵۹۱۹۷	۵۸۳۳۷	۱۱۷۵۳۴	بقیه نقاط حوزه سرشماری سبزواران (جیرفت)
						کلیه سنین
۱۸/۶	۱۷/۵	۱۸/۰	۱۰۹۴۴	۱۰۲۰۱	۲۱۱۸۵	کثر از ۵ ساله
۲/۴	۲/۲	۲/۳	۱۴۰۲	۱۳۰۲	۲۷۰۴	کثر از یکساله
۱۶/۲	۱۵/۳	۱۵/۷	۲۵۸۲	۸۸۱۶	۱۸۴۸۱	۴-۱ ساله
۱۵/۰	۱۴/۹	۱۵/۰	۸۹۰۳	۸۶۷۵	۱۷۵۷۸	۵-۹ ساله
۸/۱	۸/۹	۸/۵	۴۷۸۷	۵۲۰۹	۹۹۹۶	۱۰-۱۴ ساله
۶/۵	۶/۰	۶/۳	۳۸۳۶	۳۵۱۲	۷۳۴۸	۱۵-۱۹ ساله
۷/۵	۷/۶	۶/۰	۴۴۳	۲۷۷۰	۷۰۸۳	۲۰-۲۴ ساله
۱۸/۱	۱۴/۶	۱۶/۶	۱۱۰۰۵	۸۵۲۸	۱۹۵۳۳	۲۵-۳۴ ساله
۱۱/۷	۱۵/۳	۱۳/۵	۶۹۲۴	۸۱۳۴	۱۵۸۵۸	۳۵-۴۴ ساله
۶/۹	۶/۶	۸/۳	۴۱۱۳	۵۵۸۶	۹۶۹۹	۴۵-۵۴ ساله
۳/۸	۴/۹	۴/۳	۲۲۲۹	۲۸۵۹	۵۰۸۸	۵۵-۶۴ ساله
۲/۲	۲/۵	۲/۳	۱۲۹۸	۱۴۴۳	۲۷۴۱	۶۵-۷۴ ساله
۰/۹	۰/۹	۰/۹	۵۱۰	۴۹۸	۱۰۰۸	۷۵-۸۴ ساله
۰/۳	۰/۳	۰/۳	۱۷۰	۲۰۶	۳۷۶	۸۵ ساله بیلا
-	-	-	۲۵	۱۶	۴۱	سن اظهار نشده
			۲۱/۲	۲۲/۱	۲۱/۹	میان سنی

جدول شماره ۴ - وضع زناشویی بر حسب سن و جنس در جمعیت از ۱۵ ساله بیابالی حوزه سرشماری سبزواران (جیرفت)؛ آبانماه ۳۳۵ تا اسفندماه ۱۳۵۶ (سن اظهار نشده نیز جز جمع سنین از ۱۵ ساله بیابالی منظور شده است)

سن و جنس	جمع	دارای همسر		از آن بزرگ نکرده
		تعداد	چند درصد	
<b>مرد</b>				
حوزه سرشماری سبزواران (جیرفت)				
از ۱۵ ساله بیابالی	۲۵۰۰۰	۱۱۸۰۲	۷۰/۹	۱۲۸۹
۱ ساله	۳۶۱۶	۱۹	۱/۱	۸
۲ ساله	۲۷۵۸	۸۰۰	۲۹/۰	۱۷
۳ ساله	۸۷۱۱	۵۹۱۵	۶۸/۰	۱۵۵
۴ ساله	۱۱۰۰۰	۸۲۰۶	۷۴/۲	۲۵۵
۵ ساله	۵۶۸۹	۵۲۲۲	۹۲/۸	۲۱۰
۶ ساله	۲۹۰۸	۲۶۲۸	۹۰/۷	۲۰۹
۷ ساله	۱۴۶۱	۱۲۲۰	۸۳/۵	۲۱۶
۸ ساله	۵۰۵	۳۱۲	۶۱/۷	۱۲۱
نه بیابالی	۲۰۷	۱۲۹	۶۲/۱	۲۲
ظهار نشده	۱۶	۶	*	۱
<b>زن</b>				
از ۱۵ ساله بیابالی	۲۵۰۲۲	۱۵۷۱۶	۶۲/۲	۵۲۲۱
۱ ساله	۳۹۲۹	۱۱۸۵	۳۰/۲	۲۰
۲ ساله	۴۵۱۱	۳۸۸۹	۸۵/۳	۷۰
۳ ساله	۱۱۲۲۱	۱۰۳۲۸	۹۲/۰	۲۸۲
۴ ساله	۷۰۲۷	۶۲۱۲	۸۸/۱	۶۱۴
۵ ساله	۶۱۷۴	۲۷۱۷	۴۳/۳	۱۳۲۱
۶ ساله	۲۲۱۲	۲۱۵	۹/۱	۱۳۳۲
۷ ساله	۱۳۲۵	۲۱۸	۱۶/۸	۵۲۲
۸ ساله	۵۱۵	۲۲	۴/۰	۱۲۲
نه بیابالی	۱۷۲	۲۹	۱۶/۱	۱۳۹
ظهار نشده	۲۵	-	-	-
<b>شهر سبزواران (جیرفت)</b>				
<b>مرد</b>				
از ۱۵ ساله بیابالی	۷۱۸	۱۹۹	۲۷/۷	۱۷
۱۹ ساله	۱۰۴	-	-	۱
۲۱ ساله	۸۸	۱۹	*	-
۳۱ ساله	۲۱۲	۱۶۱	۷۷/۰	۱
۴۱ ساله	۱۷۰	۱۵۹	۹۳/۵	۱
۵۱ ساله	۹۸	۱۵	*	۱
۶۱ ساله	۴۹	۴۳	*	۱
۷۱ ساله	۱۸	۱۲	*	۱
۸۱ ساله	۷	۶	*	۱
نه بیابالی	۱	-	-	۱
ظهار نشده	-	-	-	-
<b>زن</b>				
از ۱۵ ساله بیابالی	۶۱۷	۱۶۷	۲۷/۱	۸۲
۱۹ ساله	۹۲	۳۶	*	-
۲۱ ساله	۱۴۸	۱۲۲	۸۲/۱	۱
۳۱ ساله	۲۲۶	۲۰۲	۸۹/۱	۳
۴۱ ساله	۱۰۲	۸۵	۸۲/۵	۱۰
۵۱ ساله	۶۱	۳۸	*	۳
۶۱ ساله	۲۱	۱۴	*	۲
۷۱ ساله	۲۷	۷	*	۱۸
۸۱ ساله	۵	۳	*	۲
نه بیابالی	۲	-	-	۱
ظهار نشده	-	-	-	-

بقیه جدول شماره ۶- وضع زناشویی برحسب سن و جنس در جمعیت از ۱۵ ساله بیای حوزه سرشماری سبزواران (جیرفت) : آبانماه ۱۳۳۵ (نوامبر ۱۹۵۶)  
(سن اظهار نشده نیز جز جمع ستین از ۱۵ ساله بیای منظور شده است)

ازدواج کرده	بی همسر		دارای همسر		جمع	سن و جنس
	در اثر طلاق	در اثر فوت	چند درصد	تعداد		
۸۰۴۸	۱۲۸	۱۲۷۲	۷۱/۰	۲۴۳۰۴	۲۴۱۵۲	بقیه نقاط حوزه سرشماری سبزواران (جیرفت)
						مسرد
						جمع از ۱۵ ساله بیای
۳۴۵۵	۱	۷	۱/۱	۴۹	۳۵۱۲	۱۹-۱۵ ساله
۱۸۶۳	۹	۱۷	۲۱/۳	۷۸۱	۳۱۷۰	۲۰-۲۴ ساله
۳۵۴۶	۴۷	۱۵۴	۶۷/۸	۵۷۸۱	۸۵۲۸	۲۵-۲۹ ساله
۵۰۲	۳۱	۳۵۱	۶۱/۲	۸۱۴۷	۸۶۳۴	۳۰-۳۴ ساله
۲۱۵	۱۴	۲۳۹	۱۲/۸	۵۲۳۸	۵۰۸۶	۳۵-۳۹ ساله
۴۷	۱۲	۲۰۵	۹۰/۸	۲۵۶۵	۲۸۵۹	۴۰-۴۴ ساله
۱۱۷	۷	۲۱۲	۸۲/۶	۱۲۰۷	۱۴۴۲	۴۵-۴۹ ساله
۱۳	۴	۱۲۰	۷۲/۵	۳۶۱	۴۹۸	۵۰-۵۴ ساله
۱	-	۱۱	۶۷/۵	۱۳۹	۲۰۶	۵۵ ساله بیای
۹	-	۱	*	۲	۱۶	سن اظهار نشده
۳۸۱۷	۲۶۵	۵۱۴۲	۷۲/۴	۲۵۲۶۴	۲۴۵۲۳	جمع از ۱۵ ساله بیای
۲۰۶۴۸	۱۹	۲۰	۳۰/۰	۱۱۴۹	۳۸۳۶	۱۹-۱۵ ساله
۵۲۶	۵۱	۶۹	۸۵/۴	۳۷۷	۴۴۳	۲۰-۲۴ ساله
۴۰۶	۹۶	۳۷۷	۹۲/۰	۱۰۱۲۹	۱۱۰۰۵	۲۵-۲۹ ساله
۱۰۶	۵۳	۶۳۴	۸۸/۵	۶۱۲۸	۶۹۴۴	۳۰-۳۴ ساله
۵۱	۳۲	۱۳۰۱	۶۶/۴	۲۷۲۹	۴۱۱۳	۳۵-۳۹ ساله
۲۷	۲۳	۱۲۶۸	۹۰/۶	۹۱۱	۲۲۲۹	۴۰-۴۴ ساله
۱۳	۱۰	۶۱۴	۲۷/۸	۳۶۱	۱۲۹۸	۴۵-۴۹ ساله
۱۳	۷	۴۲۱	۱۲/۵	۶۹	۵۱۰	۵۰-۵۴ ساله
۳	-	۱۳۸	۱۷/۱	۲۱	۱۷۰	۵۵ ساله بیای
۲۴	۱	-	-	-	۲۵	سن اظهار نشده

\* در مواردیکه جمع کمتر از ۱۰۰ باشد چند درصد نشان داده نمیشود.



بقیه جدول شماره ۴ - وضع زناشویی بر حسب سن و جنس در جمعیت از ۱۵ ساله بیابای حوزه سرشماری سیرواران (جیرفت) : آبانماه ۱۳۳۰ (تایمیر ۱۹۵۶)  
(سن اظهار نشده نیز جزو جمع سنین از ۱۵ ساله بیابا منظور شده است)

ازدواج نکرده	در اثر طلاق		در اثر فوت		دارای همسر		جمع	سن و جنس
	در اثر طلاق	در اثر فوت	چند درصد	تعداد	چند درصد	تعداد		
۸۵۴۸	۱۲۸	۱۲۲۲	۷۱/۰	۲۴۳۰۴			۳۴۴۵۲	بقیه نقاط حوزه سرشماری سیرواران (جیرفت) سر
								جمع از ۱۵ ساله بیابا
۳۴۵۵	۱	۷	۱/۴	۴۹			۳۵۱۲	۱۹-۱۵ ساله
۱۸۶۳	۹	۱۷	۲۹/۳	۷۸۱			۲۱۷۰	۲۴-۲۰ ساله
۲۰۴۶	۴۷	۱۵۴	۱۷/۸	۵۷۸۱			۸۵۲۸	۳۴-۲۵ ساله
۵۰۲	۳۴	۲۵۱	۹۱/۲	۸۱۴۷			۸۶۲۴	۴۴-۳۵ ساله
۶۵	۱۴	۲۳۹	۱۳/۸	۲۳۸			۵۵۸۱	۵۴-۴۵ ساله
۴۷	۱۵	۲۰۵	۹۰/۸	۲۵۱۵			۲۸۵۹	۶۴-۵۵ ساله
۱۷	۷	۴۱۲	۸۳/۱	۱۲۰۷			۱۴۴۲	۷۴-۶۵ ساله
۱۳	۴	۱۲۰	۷۲/۵	۳۶۱			۴۹۸	۸۴-۷۵ ساله
۱	-	۶۶	۱۷/۵	۱۳۹			۲۰۶	۸۵ ساله بیابا
۱	-	۱	*	۱			۱۱	سن اظهار نشده
۲۸۱۷	۲۱۵	۵۱۴۲	۷۳/۲	۲۵۲۶۱			۳۴۵۱۲	جمع از ۱۵ ساله بیابا
								زن
۲۶۴۸	۱۶	۲۰	۳۰/۰	۱۱۴۹			۲۸۲۶	۱۹-۱۵ ساله
۵۲۱	۵۱	۶۹	۸۵/۴	۳۷۲۷			۴۴۱۳	۲۴-۲۰ ساله
۴۰۶	۹۶	۳۷۷	۹۲/۰	۱۰۱۲۶			۱۱۰۰۵	۳۴-۲۵ ساله
۱۶۶	۵۳	۶۳۴	۸۸/۵	۶۱۲۸			۶۱۲۴	۴۴-۳۵ ساله
۵۱	۲۲	۱۳۰۱	۶۶/۴	۲۷۲۹			۴۱۱۳	۵۴-۴۵ ساله
۲۷	۲۳	۱۲۱۸	۹۰/۹	۹۱۱			۲۲۲۹	۶۴-۵۵ ساله
۱۳	۱۰	۹۱۴	۲۷/۸	۳۶۱			۱۴۹۸	۷۴-۶۵ ساله
۱۳	۷	۴۲۱	۱۳/۵	۶۹			۵۱۰	۸۴-۷۵ ساله
۳	-	۱۳۸	۱۷/۱	۲۹			۱۷۰	۸۵ ساله بیابا
۲۴	۱	-	-	-			۲۵	سن اظهار نشده

\* در مواردیکه جمع کمتر از ۱۰۰ باشد چند درصد نشان داده نمیشود \*

جدول شماره ۵۵ - وضع سواد بر حسب سن و جنس در جمعیت ازده ساله به بالا - حوزه سرشماری سیسواران (جیرفت) - آبان ماه ۱۳۳۵ (نوامبر ۱۹۵۶)  
 (سن اظهار نشده نیز جزء جمع سنین ازده ساله به بالا منظور شده است)

انتهائیکه وضع سواد نشان اظهار نشده	نمیخوانند بخوانند و نتوانند	فقط میخوانند	میخوانند بخوانند و نتوانند (یا سواد)			جمع کل	سن و جنس	
			تخصیلات رسمی ندارند	تخصیلات رسمی دارند	چند درصد			
<b>کل حوزه سرشماری سیسواران (جیرفت)</b>								
<b>مردوزن</b>								
۴۱۹	۷۶۲۸۴	۵۴۶	۱۸۶۲	۱۳۲۱	۴/۰	۲۴۰۱	۸۰۴۵۰	جمع ازده ساله به بالا
۵۸	۶۴۸۵	۱۹	۸۰	۵۸۶	۶/۵	۶۶۶	۱۰۲۲۸	۱۰-۱۰ ساله
۴۱	۷۱۴۵	۲۶	۸۱	۲۵۲	۴/۴	۲۲۲	۲۵۹۵	۱۱-۱۵ ساله
۳۴	۶۹۸۲	۴۰	۱۱۶	۱۴۶	۳/۶	۲۶۲	۲۳۱۱	۱۶-۲۰ ساله
۱۱۱	۱۹۰۰۱	۱۲۵	۵۰۵	۲۲۱	۳/۷	۷۲۷	۱۱۱۷۲	۲۱-۲۵ ساله
۶۶	۱۵۲۱۸	۱۵۱	۵۰۱	۶۵	۳/۷	۵۶۶	۱۱۱۳۱	۲۶-۳۵ ساله
۳۴	۶۳۸۵	۱۰۲	۳۱۰	۲۶	۳/۴	۳۳۶	۶۸۵۸	۳۱-۳۵ ساله
۴۶	۴۸۸۶	۵۶	۱۷۱	۶	۳/۵	۱۸۰	۵۱۷۱	۳۶-۴۰ ساله
۲۴	۴۰۳۰	۲۵	۶۸	۲	۲/۴	۱۰۱	۴۱۸۵	۴۱-۴۵ ساله
-	۴۰	۱	-	-	-	-	۴۱	سن اظهار نشده
۱۸۲	۳۶۷۲۸	۵۱۵	۱۸۰۲	۱۱۰۹	۷/۲	۲۹۱۱	۴۰۳۳۶	جمع ازده ساله به بالا
<b>مردوزن</b>								
۲۸	۴۷۳۵	۱۸	۷۵	۴۸۰	۱۰/۴	۵۵۵	۵۳۳۶	۱۰-۱۰ ساله
۱۸	۳۲۹۱	۲۲	۷۸	۲۰۷	۷/۶	۲۸۵	۲۶۱۶	۱۱-۱۵ ساله
۱۳	۲۴۹۶	۳۸	۱۰۲	۱۰۸	۷/۷	۲۱۱	۲۷۵۸	۱۶-۲۰ ساله
۲۶	۷۶۰۶	۱۲۱	۴۸۸	۱۸۷	۷/۷	۶۷۵	۸۷۴۱	۲۱-۲۵ ساله
۲۸	۸۳۰۷	۱۴۲	۴۸۶	۶۱	۶/۳	۵۷۷	۶۱۰۴	۲۶-۳۵ ساله
۱۲	۵۲۴۱	۹۴	۳۰۴	۲۵	۵/۸	۳۲۹	۵۰۶۸۴	۳۱-۳۵ ساله
۲۸	۲۶۴۱	۵۴	۱۷۱	۶	۶/۲	۱۸۰	۲۶۰۸	۳۶-۴۰ ساله
۱۶	۲۰۳۳	۲۵	۹۷	۲	۴/۶	۶۶	۲۱۷۳	۴۱-۴۵ ساله
-	۱۵	۱	-	-	-	-	۱۶	سن اظهار نشده
۲۲۷	۳۱۵۵۱	۳۱	۶۰	۲۳۰	۰/۷	۲۹۰	۴۰۳۱۴	جمع ازده ساله به بالا
<b>زن</b>								
۳۰	۴۷۵۰	۱	۵	۱۰۶	۲/۳	۱۱۱	۴۸۶۲	۱۰-۱۰ ساله
۲۳	۳۸۵۱	۴	۳	۴۵	۱/۲	۴۸	۳۹۳۶	۱۱-۱۵ ساله
۲۱	۴۴۸۷	۲	۱۳	۳۸	۱/۳	۵۱	۴۵۱۱	۱۶-۲۰ ساله
۷۲	۱۱۱۰۴	۴	۱۷	۳۵	۰/۵	۵۲	۱۱۲۳۱	۲۱-۲۵ ساله
۳۸	۶۹۶۱	۱	۱۵	۴	۰/۳	۱۹	۷۰۲۷	۲۶-۳۵ ساله
۲۶	۴۱۳۶	۱	۶	۱	۰/۲	۷	۴۱۷۴	۳۱-۳۵ ساله
۱۸	۲۲۴۳	۲	-	-	-	-	۲۲۴۳	۳۶-۴۰ ساله
۱۲	۱۹۹۷	-	۱	۱	۰/۱	۲	۲۰۱۲	۴۱-۴۵ ساله
-	۲۵	-	-	-	-	-	۲۵	سن اظهار نشده
<b>سرشماری سیسواران (جیرفت)</b>								
<b>مردوزن</b>								
۸	۱۲۵۱	۲۳	۵۸	۳۳۴	۱۲/۳	۳۹۲	۱۶۷۶	جمع ازده ساله به بالا
<b>زن</b>								
۱	۱۲۰	-	-	۱۱۱	۱۷/۸	۱۱۱	۲۲۲	۱۰-۱۰ ساله
۲	۱۳۱	۲	۲	۷۰	۳۶/۵	۷۲	۱۱۷	۱۱-۱۵ ساله
-	۱۹۱	۲	۵	۳۸	۱۸/۲	۴۳	۲۳۶	۱۶-۲۰ ساله
۳	۳۴۸	۳	۱۴	۷۱	۱۹/۴	۸۵	۴۳۹	۲۱-۲۵ ساله
-	۲۲۱	۶	۱۳	۳۲	۱۶/۸	۴۶	۲۷۲	۲۶-۳۵ ساله
۲	۱۳۱	۲	۱۷	۷	۱۵/۱	۲۴	۱۵۶	۳۱-۳۵ ساله
-	۶۷	۷	۶	۳	*	۶	۸۳	۳۶-۴۰ ساله
-	۵۷	۱	۱	۱	*	۲	۶۰	۴۱-۴۵ ساله
-	-	-	-	-	-	-	-	سن اظهار نشده

- در مواردیکه جمع کل کمتر از ۱۰۰ باشد چند درصد نشان داده نشود \*

بقیه جدول شماره ۵- وضع سواد بر حسب سن و جنس در جمعیت ازده ساله بیالای حوزه سرشماری سبزواران (جبرفت) : آیاتماه ۱۳۳۵ (نوامبر ۱۹۵۶)

(سن اظهار نشده نیز جزء جمع سنین ازده ساله بیالای نظر شده است)

آنها که وضع سوادشان اظهار نشده	نمیخوانند بخوانند و بنویسند	نقطه نمیتوانند بخوانند	نمیخوانند بخوانند و بنویسند (باسواد)			جمع کل	سن و جنس	
			تحصیلات رسمی ندارند	تحصیلات رسمی دارند	چند درصد			
۱	۵۸۵	۱۶	۵۰	۲۲۳	۳۱/۶	۲۷۳	۸۷۵	شهر سبزواران (جبرفت)
								سرک
								جمع ازده ساله بیالا
۱	۵۹	-	-	۶۷	۵۲/۸	۶۷	۱۲۷	۱۰-۱۴ ساله
-	۵۷	۱	۲	۴۴	۴۴/۲	۴۶	۱۰۴	۱۵-۱۹ ساله
-	۶۲	۱	۳	۲۲	*	۲۵	۸۸	۲۰-۲۴ ساله
-	۱۵۰	۲	۱۱	۵۰	۲۸/۶	۶۱	۲۱۳	۲۵-۳۴ ساله
-	۱۲۶	۱	۱۰	۲۰	۲۳/۵	۴۰	۱۷۰	۳۵-۴۴ ساله
-	۷۳	۱	۱۷	۷	*	۲۴	۹۸	۴۵-۵۴ ساله
-	۳۴	۱	۶	۳	*	۶	۴۹	۵۵-۶۴ ساله
-	۲۰	۱	۱	-	*	۱	۲۶	۶۵ ساله بیالا
-	-	-	-	-	-	-	-	سن اظهار نشده
۷	۶۷۱	۷	۸	۱۱۱	۱۴/۸	۱۱۹	۸۰۴	رُک
								جمع ازده ساله بیالا
-	۶۱	-	-	۴۴	۴۱/۶	۴۴	۱۰۵	۱۰-۱۴ ساله
۲	۶۱	۱	-	۲۶	*	۲۶	۹۳	۱۵-۱۹ ساله
-	۱۲۹	۱	۲	۱۶	۱۲/۲	۱۸	۱۴۸	۲۰-۲۴ ساله
۳	۱۹۸	۱	۳	۲۱	۱۰/۶	۲۴	۲۲۶	۲۵-۳۴ ساله
-	۱۵	۲	۳	۳	۵/۸	۶	۱۰۳	۳۵-۴۴ ساله
۲	۵۸	۱	-	-	-	-	۶۱	۴۵-۵۴ ساله
-	۲۲	۱	-	-	-	-	۳۴	۵۵-۶۴ ساله
-	۲۲	-	-	۱	*	۱	۳۴	۶۵ ساله بیالا
-	-	-	-	-	-	-	-	سن اظهار نشده
								بقیه نقاط حوزه سرشماری سبزواران (جبرفت)
								مردوزن
۱۱۱	۷۵۰۲۸	۵۲۳	۱۸۰۴	۱۰۰۵	۳/۶	۲۸۰۹	۷۸۷۷۱	جمع ازده ساله بیالا
۵۷	۹۳۳۵	۱۹	۸۰	۴۷۵	۵/۶	۵۵۵	۹۹۹۶	۱۰-۱۴ ساله
۲۱	۷۰۲۴	۲۴	۷۹	۱۸۲	۳/۶	۲۶۱	۷۳۴۸	۱۵-۱۹ ساله
۲۴	۶۷۱۲	۳۸	۱۱۱	۱۰۸	۳/۱	۲۱۹	۷۰۸۳	۲۰-۲۴ ساله
۱۰۸	۱۸۱۱۱	۱۲۲	۴۹۱	۱۵۱	۲/۳	۱۶۲	۱۱۵۳۳	۲۵-۳۴ ساله
۶۶	۱۵۰۱۷	۱۴۵	۴۸۸	۶۲	۳/۵	۵۵۰	۱۵۸۵۸	۳۵-۴۴ ساله
۲۲	۱۲۵۰	۱۰۱	۲۱۳	۱۹	۷/۳	۳۱۲	۹۶۹۹	۴۵-۵۴ ساله
۱۱	۴۸۲۲	۴۹	۱۶۵	۲	۳/۴	۱۷۱	۵۰۸۸	۵۵-۶۴ ساله
۱۱	۳۹۷۳	۲۴	۱۷	۲	۲/۴	۶۶	۴۱۲۵	۶۵ ساله بیالا
-	۰	۱	-	-	-	-	۴۱	سن اظهار نشده
۱۸۱	۳۶۱۴۳	۴۹۹	۱۷۵۲	۸۸۶	۶/۷	۲۶۳۸	۲۱۴۶۱	سرک
								جمع ازده ساله بیالا
۲۷	۴۶۷۶	۱۸	۷۵	۴۱۳	۶/۴	۴۸۸	۵۲۰۹	۱۰-۱۴ ساله
۱۸	۳۳۳۴	۲۱	۷۶	۱۶۳	۶/۸	۲۳۹	۳۵۱۲	۱۵-۱۹ ساله
۱۳	۲۴۳۴	۳۷	۱۰۰	۸۶	۷/۰	۱۸۶	۲۶۷۰	۲۰-۲۴ ساله
۲۱	۷۷۵۶	۱۱۹	۴۷۷	۱۳۷	۷/۲	۶۱۴	۸۵۲۸	۲۵-۳۴ ساله
۲۸	۸۳۳۹	۱۲۸	۴۷۶	۶۱	۷/۰	۵۳۷	۸۳۳۴	۳۵-۴۴ ساله
۱۲	۵۱۷۶	۹۳	۲۸۷	۱۸	۵/۵	۲۰۵	۵۵۸۶	۴۵-۵۴ ساله
۲۸	۲۶۱۲	۴۸	۱۶۵	۶	۶/۰	۱۷۱	۲۸۵۹	۵۵-۶۴ ساله
۱۱	۲۰۰۹	۲۴	۹۶	۲	۴/۶	۹۸	۲۱۴۷	۶۵ ساله بیالا
-	۱۵	۱	-	-	-	-	۱۶	سن اظهار نشده



بیمه جدول شماره ۵ - وضع مواد بر حسب سن و بیشتر در جمعیت از ده ساله بیالای حوزه سرشماری سبزواران اجیرفتا : آی. ماه ۱۳۳۰ (۱۳۱۰ تا ۱۳۰۶)  
( سن اظهار نشده نیز جز جمع سنین از ده ساله بیالا منظور شده است )

وضع و سن و نام خانوادگی تعداد از ده ساله	موتورخانه و پیمان و شوشند	فقدان میفرانند مخوانند	موتورخانه بخراننده و شوشند ( با مواد )			جمع کل	سن و جنس
			تحصیلات رسمی تعداد از ده	تحصیلات رسمی دارند	چند درصد		
							موتورخانه حوزه سرشماری سبزواران اجیرفتا
							جمع از ده ساله بیالا
۲۲	۱۸۵۵۵	۲۴	۵۲	۱۱۹	۰/۱	۱۷۱	۳۱۳۱۰
	۱۲۸۹	۱	۵	۱۲	۱/۱	۱۷	۱۷۸۷
	۳۲۹۰	۳	۳	۱۹	۰/۱	۲۲	۳۸۳۶
	۱۳۵۸	۱	۱۱	۲۲	۰/۲	۲۳	۲۴۱۳
	۱۰۲۰۵	۳	۱۴	۱۴	۰/۳	۲۸	۱۱۰۰۵
	۲۸۱۱	۷	۱۲	۱	۰/۱	۱۳	۲۹۲۱
	۱۰۷۸	۸	۱	۱	۰/۲	۷	۱۱۱۳
	۳۲۱۰	۱	-	-	-	-	۲۱۲۹
	۱۹۱۱	-	۱	-	۰/۱	۱	۱۹۷۸
	۲۵	-	-	-	-	-	۲۵





بقیه جدول شماره ۶ - آخرین مدرک تحصیلی بر حسب جنس و وضعیت ازداد - ساله بیالای حوزه سرشماری سبزواران (جبرفت) : آبانماه ۱۳۳۵ (نوامبر ۱۳۵۶)  
(من اظهار نشده نیز جزو جمع ستون ازداد ساله بیالا منظور شده است)

نوع اظهار شده	از ۲۵ ساله بیالا						از ۱۰ تا ۲۴ ساله				جمع ازداد ساله بیالا	آخرین درجه تحصیلی و جنس
	۱۰-۱۵ ساله بیالا	۱۱-۱۵ ساله	۱۶-۲۰ ساله	۲۱-۲۵ ساله	۲۶-۳۰ ساله	جمع	۱۰-۱۴ ساله	۱۵-۱۹ ساله	۲۰-۲۴ ساله	جمع		
												شهر سبزواران (جبرفت)
												مرد
												شخصیکه مدرک تحصیلی رسمی ندارد و یا درجه تحصیلی خود را اظهار نکرده اند
	۲۱	۴۱	۹۱	۱۴۰	۱۱۲	۴۱۱	۱۱	۶۰	۶۰	۱۸۱	۶۵۲	سالهای ابتدائی
												سال ۱ ابتدائی
												سال ۲ ابتدائی
												سال ۳ ابتدائی
												سال ۴ ابتدائی
												سال ۵ ابتدائی
												سال ۶ ابتدائی
												سالهای متوسطه
												سال ۱ متوسطه
												سال ۲ متوسطه
												سال ۳ متوسطه
												سال ۴ متوسطه
												سال ۵ متوسطه
												سال ۶ متوسطه
												سالهای دانشگاه
												سال ۱ دانشگاه
												سال ۲ دانشگاه
												سال ۳ دانشگاه
												سال ۴ دانشگاه و بیشتر
												زن
												شخصیکه مدرک تحصیلی رسمی ندارد و یا درجه تحصیلی خود را اظهار نکرده اند
	۳۳	۳۴	۱۱	۱۰۰	۴۰۵	۱۳۲	۱۳۲	۶۷	۶۱	۲۶۰	۱۱۲	سالهای ابتدائی
												سال ۱ ابتدائی
												سال ۲ ابتدائی
												سال ۳ ابتدائی
												سال ۴ ابتدائی
												سال ۵ ابتدائی
												سال ۶ ابتدائی
												سالهای متوسطه
												سال ۱ متوسطه
												سال ۲ متوسطه
												سال ۳ متوسطه
												سال ۴ متوسطه
												سال ۵ متوسطه
												سال ۶ متوسطه
												سالهای دانشگاه
												سال ۱ دانشگاه
												سال ۲ دانشگاه
												سال ۳ دانشگاه
												سال ۴ دانشگاه و بیشتر

بقیه جدول شماره ۶- آخرین بزرگ تعدیلی بر حسب سن و جنس در جمعیت ازده ساله بیالای حوزه سرشماره سبزاران (جیرفت) : آبانماه ۱۳۳۵ (برای سال ۱۹۵۶)  
(سن اظهار نشده نیز جز جمع سنین ازده ساله بیالا منظور نشده است)

سن اظهار نشده	از ۲۵ ساله بیالا						از ۱۰ تا ۲۴ ساله				جمع ازده ساله بیالا	رجه تحصیلی و جنس
	۱۰-۱۵ ساله بیالا	۱۱-۱۵ ساله	۱۲-۱۵ ساله	۱۳-۱۵ ساله	۱۴-۱۵ ساله	جمع	۱۱-۱۵ ساله	۱۲-۱۵ ساله	۱۳-۱۵ ساله	جمع		
۴۱	۴۱۲۳	۵۰۸۲	۹۶۸۰	۱۰۷۹۶	۱۱۳۸۲	۵۶۰۳۳	۶۶۷۵	۷۱۶۶	۹۵۲۴	۱۳۳۶۵	۷۷۷۶۱	شماره سبزاران (جیرفت): مرد و زن بزرگ تعدیلی رسمی رجه تحصیلی خستود را اند
-	-	-	۲	۸	۷	۱۷	۱	۱	۲۱	۲۳	۴۰	ابتدائی
-	-	۱	۳	۵	۱۴	۲۳	۷	۱۴	۱۰۰	۱۲۱	۱۴۴	ابتدائی
-	۱	-	۱	۵	۷	۱۱	۷	۲۰	۱۲۴	۱۵۱	۱۶۵	ابتدائی
-	-	۲	۳	۱۰	۲۳	۳۸	۱۷	۲۶	۱۲۷	۱۸۰	۲۱۸	ابتدائی
-	۱	۱	۳	۷	۱۷	۲۹	۱۰	۱۸	۶۶	۱۲۴	۱۵۳	ابتدائی
-	-	۲	۴	۲۱	۵۷	۸۴	۳۸	۴۰	۲۶	۱۰۴	۱۸۸	ابتدائی
-	-	-	-	-	-	-	-	-	-	-	-	سطه
-	-	-	۱	۲	۴	۷	۷	۱۱	۷	۲۵	۳۲	عوسطه
-	-	-	۱	-	۴	۵	۱	۲	۱	۵	۱۰	عوسطه
-	-	-	۱	۱	۲	۱۱	۸	۳	-	۱۱	۲۲	عوسطه
-	-	-	-	-	۲	۲	۲	۳	-	۵	۷	عوسطه
-	-	-	۱	۵	۱۰	۱۶	۷	۳	-	۱۰	۱۶	عوسطه
-	-	-	۲	۲	-	۲	۳	-	-	۲	۵	عوسطه
-	-	-	-	-	-	-	-	-	-	-	-	نشکده
-	-	-	-	-	-	-	-	-	-	-	-	دانشکده
-	-	-	-	-	۲	۲	-	-	-	-	۲	دانشکده
-	-	-	-	-	-	-	-	-	-	-	-	دانشکده و بیشتر
۱۲	۲۱۴۵	۲۸۵۳	۵۵۶۸	۸۸۷۳	۸۴۹۱	۲۷۸۳۰	۲۵۸۴	۳۳۴۹	۴۷۹۳	۱۰۷۲۲	۳۸۰۷۸	بزرگ تعدیلی رسمی رجه تحصیلی خستود را اند
-	-	-	۲	۸	۷	۱۷	۱	۱	۲۱	۲۳	۴۰	ابتدائی
-	-	۱	۳	۵	۱۷	۲۲	۷	۱۱	۸۷	۱۰۵	۱۲۷	ابتدائی
-	۱	-	۱	۵	۷	۱۴	۷	۱۷	۱۰۲	۱۲۱	۱۴۵	ابتدائی
-	-	۲	۲	۱۰	۲۰	۳۴	۱۰	۲۷	۱۰۷	۱۴۴	۱۷۸	ابتدائی
-	۱	۱	۳	۷	۱۷	۲۹	۱	۱۷	۵۷	۱۱۳	۱۴۲	ابتدائی
-	-	۲	۴	۲۱	۴۷	۷۴	۳۷	۳۷	۲۲	۸۷	۱۶۱	ابتدائی
-	-	-	-	-	-	-	-	-	-	-	-	سطه
-	-	-	۱	۲	۴	۷	۷	۱۱	۷	۲۵	۳۲	عوسطه
-	-	-	۱	-	۴	۵	۱	۲	۱	۵	۱۰	عوسطه
-	-	-	۱	-	۲	۱۰	۷	۳	-	۱۰	۲۰	عوسطه
-	-	-	-	-	۲	۲	-	۳	-	۲	۵	عوسطه
-	-	-	۱	۵	۱۰	۱۶	۷	۳	-	۱۰	۱۶	عوسطه
-	-	-	۲	۲	-	۲	۳	-	-	۲	۵	عوسطه
-	-	-	-	-	-	-	-	-	-	-	-	نشکده
-	-	-	-	-	-	-	-	-	-	-	-	دانشکده
-	-	-	-	-	۲	۲	-	-	-	-	۲	دانشکده
-	-	-	-	-	-	-	-	-	-	-	-	دانشکده و بیشتر

بقیه جدول شماره ۶- آخرین مدرک تحصیلی برحسب سن و جنس و جمعیت ازده ساله بیالای حوزه سرشماری سبزواران (جیرفت) : آبانماه ۱۳۳۵ (توامبر ۱۳۵۶)  
(سن اظهارکننده نیز جزء جمع سنین ازده ساله بیالا منظور شده است)

نظ	از ۲۵ ساله بیالا						از ۱۰ تا ۲۴ ساله				جمع ازده ساله بیالا	آخرین درجه تحصیلی و جنس
	۶-۱۰ ساله بیالا	۱۱-۱۵ ساله	۱۶-۲۰ ساله	۲۱-۲۴ ساله	جمع	۱۰-۱۴ ساله	۱۵-۱۹ ساله	۲۰-۲۴ ساله	جمع			
۲۵	۱۹۷۸	۲۲۲۹	۴۱۱۲	۱۹۲۳	۱۰۹۹۱	۲۱۲۳۲	۴۲۹۱	۳۸۱۷	۴۷۲۵	۱۳۹۳۲	۳۶۱۹۱	نقطه حوزه سرشماری سبزواران (جیرفت) نک اشخاصیکه مدرک تحصیلی رسمی ندارند و یا درجه تحصیلی خود را اظهار نکرده اند
												سالهای ابتدائی
												سال ۱ ابتدائی
												سال ۲ ابتدائی
						۱		۳	۱۳	۱۷	۱۷	سال ۳ ابتدائی
								۳	۱۷	۲۰	۲۰	سال ۴ ابتدائی
								۶	۲۰	۲۶	۲۶	سال ۵ ابتدائی
						۳		۱	۱	۱۱	۱۱	سال ۶ ابتدائی
						۱۰		۱۱	۲	۱۷	۱۷	سال ۷ ابتدائی
												سالهای متوسطه
												سال ۱ متوسطه
												سال ۲ متوسطه
												سال ۳ متوسطه
						۱		۱		۲	۲	سال ۴ متوسطه
								۲				سال ۵ متوسطه
												سال ۶ متوسطه
												سالهای دانشگاه
												سال ۱ دانشگاه
												سال ۲ دانشگاه
												سال ۳ دانشگاه
												سال ۴ دانشگاه و بیشتر

کتابخانه مرکز آمار ایران  
شماره ۲۳۰۴

۰۱ ۰۸ ۰۴۴ ۰۲ ۵ ۰۱۸

جدول شماره ۷- وضع مذهب برحسب جنس و حوزه سرشماری سبزواران (جیرفت) : آبانماه ۱۳۳۵ (توامبر ۱۳۵۶)

مذهب اظهار شده	سایر مذاهب	زرتشتی	یهودی	سیحی	مسلمان	جمع	جنس
							کل حوزه سرشماری سبزواران (جیرفت)
							مرد وزن
۲۴۸	۱۲	۷	۲	۲	۱۱۹۷۴	۱۲۰۰۱۴	
۱۱۵	۷	۶	۱	۱	۵۹۴۸۵	۵۹۶۱۵	مرد
۱۳۳	۵	۱	۱	۱	۶۰۴۵۸	۶۰۳۹۹	زن
							شهر سبزواران (جیرفت)
							مرد وزن
۳	۱	۱۱			۳۴۶۷	۳۴۸۰	
۲	۱	۱			۱۲۶۱	۱۲۷۸	مرد
۱	۳				۱۱۸	۱۲۰۲	زن
							بقیه نقاط حوزه سرشماری سبزواران (جیرفت)
							مرد وزن
۲۴۵	۳	۶	۲	۲	۱۱۷۲۷۶	۱۱۷۵۳۴	
۱۱۲	۱	۵	۱	۱	۵۸۲۱۶	۵۸۳۳۷	مرد
۱۳۲	۲	۱	۱	۱	۵۹۰۶۰	۵۹۱۹۷	زن



جدول شماره ۹- پیوستگی محل تولد بر حسب سن در جمعیت مقیم حوزه سرشماری سبزواران (جبرفت) آبانماه ۱۳۳۵ (نوامبر ۱۹۵۶)

شماره اطهارت	محل تولد	شماره از کشور	تولدین در سایر حوزههای سرشماری		تولدین در این حوزه سرشماری		جمع	سن
			غیر مجاور این حوزه	مجاور این حوزه	چند درصد	تعداد		
۱۱	-	-	۳۰۳۲	۱۱۱۲	۶۶٪	۱۱۵۰۲۲۰	۱۲۰۰۰۱۴	کلیه سنین
۱۲	-	-	۴۴۰	۲۰۱	۳۷٪	۲۰۹۸۷	۲۱۱۶۴	کنتراز ۵ ساله
۱	-	-	۵۱	۲۵	۳۳٪	۲۱۸۸	۲۷۷۸	کنتراز کسانه
۷	-	-	۲۸۶	۱۷۶	۳۷٪	۱۸۰۲۹۹	۱۸۴۸۶	۴-۱ ساله
۱	-	-	۶۱۴	۳۴۲	۵۵٪	۲۷۱۸۹	۲۸۱۴۶	۵-۱۴ ساله
۱۴	-	-	۴۲۱	۲۷۷	۶۵٪	۱۴۱۴۷	۱۴۸۶۴	۱۵-۲۴ ساله
۱۲	-	-	۶۲۱	۳۴۲	۵۵٪	۱۸۹۹۶	۱۹۹۷۲	۲۵-۳۴ ساله
۱۲	-	-	۴۲۲	۲۵۰	۶۰٪	۱۵۴۲۱	۱۶۱۲۱	۳۵-۴۴ ساله
۱	-	-	۲۴۶	۱۲۸	۵۲٪	۶۴۷۸	۶۸۵۸	۴۵-۵۴ ساله
۱	-	-	۱۱۱	۸۵	۷۶٪	۴۹۱۹	۵۱۷۱	۵۵-۶۴ ساله
۱	-	-	۸۷	۵۹	۶۶٪	۴۰۳۹	۴۱۸۵	۶۵ ساله بیابالا
-	-	-	-	۷	-	۳۴	۴۱	سن اظهار نشده
شهر سبزواران (جبرفت)								
۴	-	-	۳۲۵	۵۲۱	۶۵٪	۱۱۶۲۰	۲۴۸۰	کلیه سنین
-	-	-	۳۷	۵۹	۷۹٪	۲۶۵	۴۶۱	کنتراز ۵ ساله
-	-	-	۷	۱	-	۶۱	۷۴	کنتراز کسانه
-	-	-	۳۰	۵۲	۷۸٪	۳۰۴	۳۸۷	۴-۱ ساله
-	-	-	۱۷	۱۱۶	۵۱٪	۳۸۹	۵۷۲	۵-۱۴ ساله
۲	-	-	۵۳	۱۵	۶۵٪	۲۸۳	۴۳۲	۱۵-۲۴ ساله
۱	-	-	۶۸	۱۱۳	۵۸٪	۲۵۷	۴۳۹	۲۵-۳۴ ساله
-	-	-	۴۳	۶۶	۵۶٪	۱۶۱	۲۷۲	۳۵-۴۴ ساله
۱	-	-	۳۱	۳۷	۵۶٪	۱۰	۱۵۹	۴۵-۵۴ ساله
-	-	-	۱۷	۲۱	-	۴	۸۲	۵۵-۶۴ ساله
-	-	-	۱	۱۶	-	۳۵	۶۰	۶۵ ساله بیابالا
-	-	-	-	-	-	-	-	سن اظهار نشده
بقیه نقاط حوزه سرشماری سبزواران (جبرفت)								
۱۵	-	-	۲۷۰۸	۱۱۶۱	۴۳٪	۱۱۳۱۰۰	۱۱۷۵۴۱	کلیه سنین
۱۲	-	-	۴۰۸	۱۴۲	۳۷٪	۲۰۱۲۲	۲۱۱۸۵	کنتراز ۵ ساله
۱	-	-	۵۲	۱۱	۲۱٪	۲۱۷۷	۲۷۰۴	کنتراز کسانه
۷	-	-	۳۵۶	۱۲۲	۳۴٪	۱۷۹۱۵	۱۸۴۸۱	۴-۱ ساله
۱	-	-	۵۴۷	۲۲۶	۴۱٪	۲۶۷۱۵	۲۷۵۷۴	۵-۱۴ ساله
۱۲	-	-	۳۷۳	۱۸۲	۴۹٪	۱۳۸۶۴	۱۴۴۳۱	۱۵-۲۴ ساله
۱۱	-	-	۵۵۲	۲۳۰	۴۱٪	۱۸۷۳۹	۱۹۵۲۳	۲۵-۳۴ ساله
۱۲	-	-	۲۱۰	۱۸۱	۸۶٪	۱۵۲۷۵	۱۵۸۵۸	۳۵-۴۴ ساله
۵	-	-	۲۱۵	۱۱	۵٪	۶۲۸۸	۶۶۹۹	۴۵-۵۴ ساله
۱	-	-	۱۴۴	۵۹	۴۱٪	۴۸۷۹	۵۰۸۸	۵۵-۶۴ ساله
-	-	-	۷۸	۴۳	۵۵٪	۴۰۰۴	۴۱۳۵	۶۵ ساله بیابالا
-	-	-	-	۲	-	۳۴	۴۱	سن اظهار نشده

\* در مواردیکه جمع کنتراز ۱۰۰ باشد چند درصد نشان داده میشود.



جدول شماره ۱۰ - وضع فعالیت اقتصادی برحسب سن و جنس در جمعیت ازده ساله پهلای حوزه سرشماری سبزواران (جبرنت) - آبانماه ۱۳۳۵ (نوامبر ۱۹۵۶)

(سن اظهارشده نیز جز جمع سنین ازده ساله پیلای منظور شده است)

متر	غیرفعال از نظر اقتصادی			فعال از نظر اقتصادی				جمع کل	سن و جنس
	محصل	زن خانه دار	جمع	در جستجوی کار	شاقله بکار	چند درصد	جمع		
۵۲۸	۸۰۰	۲۲۰۸۱	۱۰۰۴۱۴	۴۵۱	۲۹۰۵۷۷	۴۹/۸	۴۰۰۳۶	۸۰۰۴۵۰	کل حوزه سرشماری سبزواران (جبرنت)
									مرد و زن
									جمع ازده ساله پیلای
									۱۰-۱ ساله
۱۲۳	۱۰۲	۲۰۸۲	۲۳۰۸	۲۶	۲۸۱۴	۲۸/۵	۲۱۲۰	۱۰۰۲۲۸	۱۱-۱۰ ساله
۸۲	۱۸۰	۲۲۸۲	۲۰۴۶	۱۲	۲۱۰۷	۵۳/۰	۲۱۹۹	۷۰۴۵	۱۲-۱۰ ساله
۲۸	۱۶	۴۰۳۵	۱۱۱۱	۴۸	۲۱۵۲	۴۳/۷	۲۲۰۰	۷۲۱۹	۱۳-۱۰ ساله
۱۶۴	۰	۱۰۲۰۴	۱۰۲۷۲	۹۶	۲۰۰۲	۴۸/۱	۲۵۹۹	۱۹۱۲۲	۱۴-۱۰ ساله
۱۷۷	۱	۱۲۲۱	۱۲۹۹	۱۲	۲۶۴۰	۶۰/۳	۱۷۳۲	۱۶۱۲۱	۱۵-۱۰ ساله
									۱۶-۱۰ ساله
۳۶۰	-	۲۴۶۰	۲۸۲۰	۶۰	۵۹۷۸	۶۱/۲	۶۰۳۸	۱۸۵۰۸	۱۷-۱۰ ساله
۷۷۰	-	۱۴۶۲	۲۲۳۲	۳۴	۲۹۰۵	۵۶/۸	۲۹۳۶	۵۰۱۲۱	۱۸-۱۰ ساله
۷۶۶	۱	۸۱۹	۲۵۸۶	۱۱	۱۰۵۸۸	۲۸/۲	۱۵۹۹	۴۰۱۸۵	۱۹-۱۰ ساله پیلای
۱۷۰	-	۳۴	۲۱	-	۱۰	*	۱۰	۴۱	۲۰-۱۰ ساله اظهارشده
									نه سنی
۱۴/۶	۱۲/۳	۳۱/۰	۳۰/۰	۳۱/۷	۳۵/۳	-	۳۵/۳	۳۲/۶	جمع ازده ساله پیلای
									مرد
									جمع ازده ساله پیلای
۲۶۸۸	۲۹۲	-	۴۳۸۰	۴۵۸	۲۵۰۴۹۸	۸۶/۱	۲۵۰۶۵۶	۴۰۰۳۳۶	۱۰-۱۰ ساله
									۱۱-۱۰ ساله
۲۴۰۸	۵۰۷	-	۲۹۱۵	۲۶	۲۳۹۵	۴۵/۶	۲۴۲۱	۵۰۲۳۶	۱۲-۱۰ ساله
۵۲	۱۶۶	-	۲۱۸	۹۲	۲۳۰۶	۲۴/۰	۲۳۶۸	۲۶۶۶	۱۳-۱۰ ساله
۳۳	۱۱	-	۴۷	۴۸	۲۶۲۳	۶۸/۲	۲۷۱۱	۲۷۵۸	۱۴-۱۰ ساله
۶۶	۰	-	۱۰۱	۹۶	۸۰۴۴	۱۸/۸	۸۶۴۰	۸۷۴۱	۱۵-۱۰ ساله
۱۰۴	-	-	۱۰۴	۹۳	۸۹۰۸	۲۸/۶	۹۰۰۰	۹۱۰۴	۱۶-۱۰ ساله
									۱۷-۱۰ ساله
۱۲۷	-	-	۱۲۷	۶۰	۵۴۱۷	۹۷/۸	۵۵۵۷	۵۶۸۱	۱۸-۱۰ ساله
۱۸۸	-	-	۱۸۸	۳۲	۲۶۸۷	۲۳/۵	۲۷۲۰	۲۹۰۸	۱۹-۱۰ ساله
۲۷۳	-	-	۲۷۳	۱۱	۱۸۱۱	۶۶/۰	۱۵۰۰	۲۱۲۲	۲۰-۱۰ ساله پیلای
۷	-	-	۷	-	۱	*	۱	۱۶	اظهارشده
									نه سنی
۱۳/۸	۱۳/۴	-	۱۳/۸	۳۱/۶	۳۵/۴	-	۳۵/۶	۳۴/۷	جمع ازده ساله پیلای
									نک
۳۸۴۰	۱۱۳	۲۲۰۸۱	۳۱۰۳۴	۱	۴۰۷۹۰	۱۰/۲	۴۰۸۰	۴۰۰۱۱۴	۱۰-۱۰ ساله
									۱۱-۱۰ ساله
۱۷۱۵	۱۵	۲۰۸۲	۴۳۲۲	-	۴۹۹	۱۰/۲	۴۹۹	۴۸۱۲	۱۲-۱۰ ساله
۳۱	۱۱	۲۲۸۲	۲۳۲۸	-	۶۰۱	۱۵/۳	۶۰۱	۲۹۲۹	۱۳-۱۰ ساله
۳۵	۲	۴۰۳۵	۴۰۷۲	-	۴۸۶	۱۰/۷	۴۸۶	۴۰۶۱	۱۴-۱۰ ساله
۶۸	-	۱۰۲۰۴	۱۰۲۷۲	-	۹۵۹	۸/۵	۹۵۹	۱۱۲۳۹	۱۵-۱۰ ساله
۷۳	۱	۱۲۲۱	۱۲۹۹	-	۷۳۲	۱۰/۴	۷۳۲	۷۰۲۷	۱۶-۱۰ ساله
									۱۷-۱۰ ساله
۲۳۲	-	۲۴۶۰	۲۶۹۲	-	۴۸۱	۱۱/۵	۴۸۱	۴۱۷۴	۱۸-۱۰ ساله
۵۸۲	-	۱۴۶۲	۲۰۴۴	۱	۲۶۸	۹/۷	۲۶۸	۲۶۶۲	۱۹-۱۰ ساله
۱۰۹۳	۱	۸۱۹	۱۹۱۲	-	۶۶	۴/۱	۶۶	۲۰۱۲	۲۰-۱۰ ساله پیلای
۱۰	-	۳۴	۲۱	-	۱	*	۱	۲۵	اظهارشده
									نه سنی
۴۴/۱	۱۳/۰	۳۱/۰	۳۱/۰	*	۲۱/۷	-	۲۱/۷	۳۰/۱	جمع ازده ساله پیلای

ر مواردیکه جمع کل کمتر از ۱۰۰ باشد چند درصد و جاه نشان داده نبرشد.

بقيه جدول شماره ۱۰ - وضع فعالیت اقتصادی بر حسب سن و جنس در جمعیت ازده ساله بیالای حوزه سرشماری سبزواران (حیرفت) : آبانماه ۱۳۳۵ (برامیر ۱۳۳۶)  
(سن اظهار نشده نیز جزو جمع سنین ازده ساله بیالا منظور شده است)

بشرط	غیرفعال از نظر اقتصادی			فعال از نظر اقتصادی				جمع کل	سن و جنس
	محصل	زن خانه دار	جمع	در جمعیت جوی کار	شاغل بکار	چند درصد	جمع		
									<b>شهر سبزواران (حیرفت)</b>
									<b>مردان</b>
									جمع ازده ساله بیالا
۱۷	۱۶۱	۶۰۶	۸۶۷	۱۰	۸۰۲	۹۸/۶	۸۱۲	۱۶۷۹	۱۰-۱۴ ساله
۲۲	۱۰۷	۳۹	۱۸۶	۳	۴۷	۲۲/۶	۵۰	۲۲۲	۱۵-۱۹ ساله
۲	۵۰	۳۸	۱۲۹	۱	۷۵	۳۸/۶	۷۶	۱۹۷	۲۰-۲۴ ساله
۲	۲	۱۳۹	۱۳۷	۴	۶۵	۴۱/۶	۶۹	۲۳۶	۲۵-۲۹ ساله
۲	-	۲۰۲	۲۰۵	۲	۱۳۲	۵۲/۳	۲۳۴	۴۳۶	۳۰-۳۴ ساله
۲	-	۹۱	۹۴	-	۱۷۹	۶۵/۶	۱۷۹	۲۷۳	۳۵-۳۹ ساله
۵	-	۵۲	۵۷	-	۱۰۲	۶۶/۲	۱۰۲	۱۵۹	۴۰-۴۴ ساله
۱۲	-	۲۰	۲۲	-	۵۱	*	۵۱	۸۲	۴۵-۴۹ ساله
۲۷	۱	۵	۲۹	-	۲۴	*	۲۱	۶۰	۵۰-۵۴ ساله
-	-	-	-	-	-	-	-	-	۶۵ ساله بیالا
-	-	-	-	-	-	-	-	-	سن اظهار نشده
-	۱۳/۸	۲۸/۲	۲۴/۸	*	۳۲/۱	-	۲۲/۷	۲۹/۰	پایه سن
									<b>مرد</b>
									جمع ازده ساله بیالا
۲۹	۱۰۸	-	۱۴۷	۱۰	۷۱۸	۸۲/۲	۷۲۸	۸۷۵	۱۰-۱۴ ساله
۲۲	۶۷	-	۸۹	۳	۳۵	۲۱/۶	۳۸	۱۲۷	۱۵-۱۹ ساله
۲	۲۸	-	۴۱	۱	۶۲	۶۰/۶	۶۳	۱۰۴	۲۰-۲۴ ساله
-	۲	-	۳	۴	۸۲	*	۸۵	۸۸	۲۵-۲۹ ساله
۲	-	-	۲	۲	۲۰۶	۱۹/۶	۲۱۱	۲۶۳	۳۰-۳۴ ساله
۱	-	-	۱	-	۱۶۹	۶۹/۶	۱۶۹	۱۷۰	۳۵-۳۹ ساله
۲	-	-	۲	-	۶۶	*	۶۶	۹۸	۴۰-۴۴ ساله
۲	-	-	۲	-	۴۷	*	۴۷	۴۹	۴۵-۴۹ ساله
۲	-	-	۷	-	۱۹	*	۱۹	۲۶	۵۰-۵۴ ساله
-	-	-	-	-	-	-	-	-	سن اظهار نشده
-	۱۴/۱	-	۱۴/۳	*	۳۲/۷	-	۳۳/۵	۳۰/۶	پایه سن
									<b>زن</b>
									جمع ازده ساله بیالا
۵۸	۵۳	۶۰۶	۷۲۰	-	۸۴	۱۰/۶	۸۴	۸۰۴	۱۰-۱۴ ساله
۱۴	۴۰	۳۹	۴۳	-	۱۲	۱۱/۶	۱۲	۱۰۵	۱۵-۱۹ ساله
-	۱۲	۳۸	۸۰	-	۱۳	*	۱۳	۶۳	۲۰-۲۴ ساله
۲	-	۱۳۲	۱۳۴	-	۱۴	۱/۵	۱۴	۱۴۸	۲۵-۲۹ ساله
۱	-	۲۰۲	۲۰۳	-	۲۲	۱۰/۶	۲۳	۲۶۳	۳۰-۳۴ ساله
۲	-	۹۱	۹۳	-	۱۰	۹/۷	۱۰	۱۰۲	۳۵-۳۹ ساله
۲	-	۵۲	۵۵	-	۶	*	۶	۶۱	۴۰-۴۴ ساله
۱۰	-	۲۰	۲۰	-	۴	*	۴	۲۴	۴۵-۴۹ ساله
۲۷	۱	۵	۲۲	-	۲	*	۲	۳۴	۵۰-۵۴ ساله
-	-	-	-	-	-	-	-	-	سن اظهار نشده
-	-	۲۸/۲	۲۷/۶	-	*	-	*	۲۷/۵	پایه سن

در مواردیکه جمع کل کمتر از ۱۰۰ باشد چند درصد و پایه نشان داده نمیشود \*

بقیه جدول شماره ۱۰ - وضع فعالیت اقتصادی بر حسب سن و جنس در جمعیت از ده ساله بیالای حوزه بر شماری سبزواران (جیرفت) : آبانماه ۱۳۳۵ (توامبر ۱۳۵۶)  
 (سن اظهار نشده نیز نیز جمع سنین از ده ساله بیالا منظور شده است)

سن	فیرفعال از نظر اقتصادی			فعال از نظر اقتصادی				جمع کل	جنس و جنس
	محصل	زن خانه دار	جمع	در جستجوی کار	ناخال پکار	چند درآمد	جمع		
۴۴۱	۶۴۴	۳۱۴۷۲	۳۹۰۵۴	۴۴۹	۳۸۰۷۷۰	۴۹/۸	۳۹۲۲۴	۷۸۰۷۷۱	بقیه نقاط حوزه بر شماری سبزواران (جیرفت)
									بروز
									جمع از ده ساله بیالا
۰-۸۷	۴۹۵	۲۵۴۴	۷۱۷۶	۳۳	۲۸۴۷	۲۸/۷	۲۸۷-	۱۹۹۶	۱-۱۴ ساله
۸۰	۱۳۰	۳۲۱۵	۳۴۲۵	۹۱	۳۸۳۱	۵۳/۴	۳۹۲۳	۷۳۴۸	۱۵-۱۹ ساله
۶۶	۱۳	۳۱۰۳	۳۹۸۲	۴۴	۳۰۵۷	۴۲/۸	۳۱۰۱	۷۰۸۳	۲۰-۲۴ ساله
۱۶۱	۵	۱۰۰۰۲	۱۰۰۱۷۸	۹۴	۹۲۷۱	۱۷/۹	۹۳۶۵	۱۱۰۵۳۳	۲۵-۳۴ ساله
۱۷۴	۱	۶۱۳۰	۶۳۰۰	۹۲	۹۴۶۱	۱۰/۲	۱۰۵۵۳	۱۵۸۵۸	۳۵-۴۴ ساله
۳۵۵	-	۳۴۰۸	۳۷۶۳	۶۰	۵۸۷۶	۶۱/۲	۵۹۳۶	۱۶۶۹۱	۴۵-۵۴ ساله
۷۵۸	-	۱۴۴۳	۲۲۰۰	۳۴	۲۸۵۴	۵۶/۸	۲۸۸۸	۵۰۸۸	۵۵-۶۴ ساله
۷۳۳	-	۸۱۴	۲۵۱۷	۱۱	۱۰۶۷	۳۸/۳	۱۰۷۸	۴۱۲۵	۶۵ ساله بیالا
۱۷	-	۱۴	۳۱	-	۱۰	*	۱۰	۴۱	سن اظهار نشده
۴/۵	۱۳/۳	۳۱/۱	۲۰/۱	۲۲/۱	۳۵/۴	-	۳۱/۱ ۳۵/۴	۳۲/۱	بیانه سنی
۶۴۹	۴۸۴	-	۴۲۳۳	۴۴۸	۳۴۷۸۰	۸۶/۳	۳۵۲۳۸	۳۹۴۶۱	جمع از ده ساله بیالا
۲۸۶	۴۴۰	-	۲۸۲۶	۳۳	۲۳۶۰	۴۵/۱۰/۱۰	۲۳۸۲	۵۲۰۱	۱-۱۴ ساله
۴۹	۱۲۸	-	۱۷۷	۹۱	۳۲۴۴	۱۵/۱۰	۳۳۳۵	۳۵۱۲	۱۵-۱۹ ساله
۳۳	۱۱	-	۳۴	۴۴	۲۰۸۲	۹۸/۴	۲۶۶۶	۲۶۷۰	۲۰-۲۴ ساله
۵۴	۵	-	۹۹	۹۴	۸۲۳۵	۹۸/۸	۸۴۶۹	۸۰۲۸	۲۵-۳۴ ساله
۱۰۳	-	-	۱۰۳	۹۲	۸۷۳۱	۶۸/۸	۸۸۳۱	۸۳۴۴	۳۵-۴۴ ساله
۱۲۵	-	-	۱۲۵	۶۰	۵۴۰۱	۹۷/۸	۵۴۶۳	۵۹۸۶	۴۵-۵۴ ساله
۱۸۶	-	-	۱۸۶	۳۳	۱۶۴۰	۱۲/۵	۲۶۷۳	۲۸۵۶	۵۵-۶۴ ساله
۶۶۶	-	-	۶۶۶	۱۱	۱۴۷۰	۶۱/۱۰	۱۴۸۱	۲۱۴۷	۶۵ ساله بیالا
۷	-	-	۷	-	۱	*	۱	۱۶	سن اظهار نشده
۱۳/۸	۱۳/۳	-	۱۳/۷	۳۲/۱ ۳۳/۱	۳۶/۱	-	۳۵/۱	۳۶/۸	بیانه سنی
۷۸۲	۶۰	۳۱۴۷۲	۳۵۳۱۴	۱	۳۱۱۵	۱۰/۲	۳۹۹۶	۳۹۳۱۰	جمع از ده ساله بیالا
۱۷۰۱	۵۵	۳۵۴۴	۴۲۰۰	-	۴۸۷	۱۰/۲	۴۸۷	۴۷۸۷	۱-۱۴ ساله
۳۱	۲	۳۲۱۵	۳۲۴۸	-	۵۸۸	۱۵/۳	۵۸۸	۳۸۳۶	۱۵-۱۹ ساله
۳۲	۱	۳۹۰۳	۳۹۳۸	-	۴۷۵	۱۱/۱۰/۱۰	۴۷۵	۴۴۱۳	۲۰-۲۴ ساله
۶۷	-	۱۰۰۰۲	۱۰۰۰۶۹	-	۱۳۶	۸/۵	۹۳۶	۱۱۰۰۵	۲۵-۳۴ ساله
۷۱	۱	۶۱۳۰	۶۳۰۲	-	۷۲۳	۱۰/۴	۷۲۳	۶۶۶۶	۳۵-۴۴ ساله
۳۳۰	-	۳۴۰۸	۳۶۳۸	-	۴۷۵	۱۱/۵	۴۷۵	۴۱۱۳	۴۵-۵۴ ساله
۵۷۲	-	۱۴۴۳	۲۰۱۴	۱	۲۱۴	۹/۶	۲۱۵	۲۳۲۱	۵۵-۶۴ ساله
۱۰۶۷	-	۸۱۴	۱۸۸۱	-	۱۷	۴/۱	۹۷	۱۹۷۸	۶۵ ساله بیالا
۱۰	-	۱۴	۳۱	-	۱	*	۱	۴۵	سن اظهار نشده
۴۴/۷	*	۳۱/۱	۲۰/۱	*	۳۵/۱	-	۲۹/۸	۳۱/۱	بیانه سنی

در مواردیکه جمع کل کمتر از ۱۰۰ باشد چند درآمد و بیانه نشان داده نمیشود.

۳

جدول شماره ۱ - ۱- تسهیلات عمده مشاغل بر حسب سن و جنس و جمعیت مشاغل یکارزده ساله بیالای حوزه سرشماری سیزدهار (جیرفت) - آبان ماه ۱۳۳۵ (بازرس ۱۱۳۵)

(سن اظهار نشده نیز جزء جمع سنین ازده ساله بیالای منظور شده است)

سن اظهار شده	ساله بیالای	۱۴-۱۵ ساله	۱۵-۱۶ ساله	۱۶-۱۷ ساله	۱۸-۱۹ ساله	۲۰-۲۱ ساله	جمع ازده ساله بیالای	تسهیلات عمده مشاغل و جنس
<b>کل حوزه سرشماری سیزدهار (جیرفت)</b>								
<b>مردان</b>								
۱۶	۲۰۸۸	۸۸۳	۱۱۳۴	۳۱۵۲	۳۱۰۷	۲۸۹۴	۲۱۰۷۷	جمع شاغلین
۱	۱۷	۵۵	۱۰۴	۲۲	۲	-	۲۱۲	مشاغل حرفه ای - فن و کارهای مربوط بآن
۱	۱۸	۱۱۰	۱۵۲	۱۰	۴	-	۲۸۴	مشاغل مربوط با امور اداری و منشی گری و امور مربوط بآن
۱	۱۹	۸۱	۲۵۱	۳۴	۱۴	۴	۴۰۴	فروش و مشاغل مربوط بآن
۲	۱۳۶۱	۷۲۸۲	۱۵۰۱۷	۲۰۱۱۲	۲۴۹۸	۱۷۹۸	۲۱۱۷۳	مشاغل مربوط به زراعت و جنگلیانی و شکار و ماهیگیری
۱	۱۱	۵۱	۱۸۶	۲۵	۲۸	۱۶	۲۳۵	امور مربوط با استخراج معدن و استخراج سنگ و حفاری
۱	۱۲	۶۱	۲۳۶	۵۰	۵۵	۴۷	۴۹۱	مشاغل مربوط بحمل و نقل
۱	۱۳	۷۵	۲۶۱	۶۵	۷۵	۶۲	۵۱۱	حرفه های صنعتی و عملیات تولیدی و مشاغل مربوط بآن
۱	۱۴	۸۱	۲۷۱	۷۵	۸۵	۷۵	۶۱۱	مشاغل مربوط بانجام خدمات (سرویسها)
۱	۱۵	۹۱	۲۸۱	۸۵	۹۵	۸۵	۷۱۱	مشاغل مربوط به خدمات ثابت ارتشی و مشاغل کسه
۱	۱۶	۱۰۱	۲۹۱	۹۵	۱۰۵	۹۵	۸۱۱	دقیقا مشخص بر با اظهار نشده
۱	۱۷	۱۱۱	۳۰۱	۱۰۵	۱۱۵	۱۰۵	۹۱۱	جمع شاغلین
<b>زنان</b>								
۱۶	۱۳۸۱	۸۱۸۴	۱۷۵۵۲	۲۱۱۲	۲۳۰۶	۲۳۱۵	۲۵۴۹۸	جمع شاغلین
۱	۱۷	۴۷	۸۷	۱۷	۱	-	۱۷۱	مشاغل حرفه ای - فن و کارهای مربوط بآن
۱	۱۸	۱۱۰	۱۵۱	۱۰	۴	-	۲۸۳	مشاغل مربوط با امور اداری و منشی گری و امور مربوط بآن
۱	۱۹	۸۵	۲۹۱	۳۴	۱۴	۴	۴۰۲	فروش و مشاغل مربوط بآن
۲	۱۳۴۵	۷۳۳۰	۱۴۰۰۵	۱۹۷۸	۲۴۴۵	۱۷۶۳	۲۱۶۶۲	مشاغل مربوط به زراعت و جنگلیانی و شکار و ماهیگیری
۱	۱۱	۵۱	۱۸۶	۲۵	۲۸	۱۶	۲۳۴	امور مربوط با استخراج معدن و استخراج سنگ و حفاری
۱	۱۲	۶۱	۲۳۵	۵۰	۵۳	۴۶	۴۸۶	مشاغل مربوط بحمل و نقل
۱	۱۳	۷۱	۲۶۵	۶۵	۷۵	۶۸	۵۱۱	حرفه های صنعتی و عملیات تولیدی و مشاغل مربوط بآن
۱	۱۴	۸۱	۲۷۱	۷۵	۸۵	۷۵	۶۱۱	مشاغل مربوط بانجام خدمات (سرویسها)
۱	۱۵	۹۱	۲۸۱	۸۵	۹۵	۸۵	۷۱۱	مشاغل مربوط به خدمات ثابت ارتشی و مشاغل کسه
۱	۱۶	۱۰۱	۲۹۱	۹۵	۱۰۵	۹۵	۸۰۶	دقیقا مشخص بر با اظهار نشده
۱	۱۷	۱۱۱	۳۰۱	۱۰۵	۱۱۵	۱۰۵	۹۰۶	جمع شاغلین
<b>کودکان</b>								
۱۶	۱۱	۶۹۱	۱۶۹۱	۴۸۱	۶۰۱	۴۹۱	۴۰۷۱	جمع شاغلین
۱	۱	۱	۱۷	۱	۲	-	۳۳	مشاغل حرفه ای - فن و کارهای مربوط بآن
۱	۱	۱	۱	-	-	-	۱	مشاغل مربوط با امور اداری و منشی گری و امور مربوط بآن
۱	۱	۱	۱	-	-	-	۱	فروش و مشاغل مربوط بآن
۱	۱۵	۱۱	۱۱۲	۳۴	۵۳	۳۵	۳۱۱	مشاغل مربوط به زراعت و جنگلیانی و شکار و ماهیگیری
۱	۱	۱	۱	-	-	-	۱	امور مربوط با استخراج معدن و استخراج سنگ و حفاری
۱	۱	۱	۱	-	۲	۱	۵	مشاغل مربوط بحمل و نقل
۱	۱۰	۴۴۷	۱۰۰۵۷	۲۲۷	۲۴۵	۲۱۴	۲۶۶۱	حرفه های صنعتی و عملیات تولیدی و مشاغل مربوط بآن
۱	۱۵	۱۵۱	۴۶۶	۲۰۵	۲۸۶	۲۳۷	۱۳۶۰	مشاغل مربوط بانجام خدمات (سرویسها)
۱	۱۵	۱۵۱	۴۶۶	۲۰۵	۲۸۶	۲۳۷	۱۳۶۰	مشاغل مربوط به خدمات ثابت ارتشی و مشاغل کسه
۱	۱۷	۲۱	۳۷	۷	۱۳	۱۲	۱۰۵	دقیقا مشخص بر با اظهار نشده



بقیه جدول شماره ۱۱ - تقسیمات عمده مشاغل بر حسب سن و جنس و جمعیت شاغلان کارازده ساله پهلای حوزه سرشماری سیزواران (جبرفت) و آبانماه ۱۳۳۵ (نوامبر ۵ سن اظهار نشده نیز جزو جمعیت سیزواران ازده ساله پهلای منظور شده است)

سن	جمع ازده ساله پهلای	۱۹-۱۰ ساله	۱۱-۱۰ ساله	۱۲-۱۰ ساله	۱۳-۱۰ ساله	۱۴-۱۰ ساله	تقسیمات عمده مشاغل و جنس
							بقیه نقاط حوزه سرشماری سیزواران (جبرفت)
							مردان
							جمع شاغلین
۱۰	۱ ۵۶۷	۸ ۷۳۰	۱۸ ۷۳۲	۳ ۰۵۷	۳ ۸۳۲	۲ ۸۴۷	۲۸ ۷۷۵
							مشاغل حرفه ای - فنی و کارهای مربوط بآن
	۱۵	۵۳	۸۹	۱۵	۱	-	۱۶۸
	۷	۸۱	۱۰۹	۶	۴	-	۲۰۸
	۱۲	۶۱	۱۷۴	۲۴	۱۲	۳	۲۸۶
	۱ ۳۵۲	۷ ۲۵۴	۱۴ ۹۱۵	۲ ۰۰۱	۲ ۴۸۲	۱ ۷۹۱	۲۹ ۸۳۲
	۱۱	۵۸	۱۸۴	۲۵	۲۶	۱۶	۳۲۰
							مشاغل مربوط به زراعت و جنگلهائی و شکار و ماهیگیری
	۱۲	۸۷	۲۲۷	۴۵	۵۱	۴۷	۴۷۰
	۸۷	۷۱۷	۱ ۵۰۵	۲۹۳	۳۰۳	۲۶۹	۳ ۱۷۱
	۳۴	۳۰۸	۱ ۱۲۱	۴۱۵	۷۱۸	۶۸۹	۳ ۴۲۵
							مشاغل مربوط به خدمات ثابت ارتشی و مشاغل کسه
	۳۵	۱۰۸	۳۸۰	۲۰۳	۲۳۷	۳۲	۸۱۵
							دقیقا مشخص و یا اظهار نشده
							سرد
							جمع شاغلین
۹	۱ ۴۷۰	۸ ۰۴۱	۱۷ ۰۷۴	۲ ۵۸۶	۳ ۲۴۴	۲ ۳۶۰	۲۴ ۷۸۰
							مشاغل حرفه ای - فنی و کارهای مربوط بآن
	۱۵	۴۵	۷۲	۳۵	۱	-	۱۴۹
	۷	۸۹	۱۰۹	۶	۲	-	۲۰۸
	۱۱	۶۱	۱۷۴	۲۴	۱۲	۳	۲۸۶
	۱ ۳۳۸	۷ ۱۹۲	۱۴ ۸۳۴	۱ ۹۶۷	۲ ۴۳۰	۱ ۷۵۶	۲۹ ۵۲۳
	۱۰	۵۸	۱۸۴	۲۵	۲۶	۱۶	۳۱۶
							مشاغل مربوط به زراعت و جنگلهائی و شکار و ماهیگیری
	۱۲	۸۷	۲۲۷	۴۵	۴۹	۴۶	۴۶۵
	۲۸	۲۶۹	۱ ۵۰۲	۵۸	۶۰	۵۷	۹۲۵
	۲۰	۱۶۱	۷۸۴	۲۹۶	۴۴۰	۴۶۲	۲ ۱۱۵
							مشاغل مربوط به خدمات ثابت ارتشی و مشاغل کسه
	۲۸	۸۱	۲۴۳	۱۹۹	۲۲۴	۲۰	۷۹۲
							دقیقا مشخص و یا اظهار نشده
							جمع شاغلین
۱	۹۷	۶۸۹	۱ ۶۵۸	۴۷۵	۵۸۸	۴۸۷	۳ ۹۱۵
							مشاغل حرفه ای - فنی و کارهای مربوط بآن
	-	۸	۱۱	-	-	-	۱۹
	-	-	-	-	-	-	-
	۱	۱	-	-	-	-	۲
	۱۵	۶۱	۱۱۱	۳۹	۵۲	۳۵	۳۰۹
	۱	-	-	-	-	-	۱
							مشاغل مربوط به زراعت و جنگلهائی و شکار و ماهیگیری
	-	۱	۱	-	۶	۱	۵
	۵۱	۴۴۳	۱ ۰۵۳	۲۳۵	۲۴۳	۲۱۲	۲ ۲۴۶
	۱۴	۱۴۷	۴۴۵	۱۶۶	۲۷۸	۲۲۷	۱ ۲۱۰
							مشاغل مربوط به خدمات (سروسها)
	۷	۲۷	۲۷	۷	۱۳	۱۲	۱۰۳
							مشاغل مربوط به خدمات ثابت ارتشی و مشاغل کسه
							دقیقا مشخص و یا اظهار نشده

جدول شماره ۱۲ - طبقات مشاغل بر حسب اوضاع اشتغال و جنس در جمعیت مشاغل بکار ازنه ساله بیالای حوزه سرشماری سبزواران (اجیرت) : آبانماه ۱۳۳۵ تا اسفندماه ۱۳۳۶

وضعیت انظهار نشده	کارخان خانوادگی بدون مزد	مزد بگیر	مستخدم دولت	کارکنانیکه برای خود کار میکنند	کارفرما	جمع مشاغلین	طبقات مشاغل و جنس
							کل حوزه سرشماری سبزواران (اجیرت)
							مردون
۵۱۲	۲۸۵۱	۱۲۲۲۱	۵۶۱	۲۲۰۴۱	۲۸۵	۲۱۰۷۷	جمع ازنه ساله بیالا
							مشاغل حرفه ای - فنی و کارهای مربوط بآن
		۵۰	۲۱	۱۰	-	۲۱۲	اغل علم فیزیکی و مشاغل مربوط بآن
		۱	-	-	-	۱	اغل مربوط به علم طبی و بهداشت و امور مربوط بآن
		۳	۱۴	۹	-	۲۷	اغل مربوط به تعلیم و تدریس و سایر امور مربوط بآن
		۱۹	۴۹	۱۲	-	۸۱	اغل حقوقی که شامل قضاوت و وکلای دادگستری و دفترخانه های رسمی نیز میباشند
		-	۱	۲	-	۳	غل مذهبیه امور خیریه و علم المنعمه
		۱۶	-	۵۵	-	۷۱	غل شهری - نویندگی و سایر مشاغل تفریحی
		۱۰	-	۷	-	۱۷	و مشاغل حرفه ای فنی و امور مشابه آن
		۱	۷	۳	-	۱۱	
		۴۸	۱۳۸	۸۱	۱۴	۲۸۹	مشاغل مربوط با مواد آری و منشیگری و امور مربوط بآن
		۲۵	۴۲	۸۱	۱۴	۱۶۲	بل مدیریت و اداره کردن امور (بجز کشاورزی)
		۲۳	۱۵	۳	-	۴۱	گری و مشاغل تفریحی و کارهای مربوط بآن
		۱۲	-	۳۸۱	۱	۴۰۶	ریش و مشاغل مربوط بآن
	۱۰	۱۲	-	۲۱۵	-	۲۱۱	تفریحی و ریشها و مسازره ها
	۷	۹	-	۲۰	-	۷۴	تفریحی دوره زرد ها
	۱	۲	-	۱۶	۱	۱۹	تفریحی و مشاغل مربوط بآن
	۲	-	-	-	-	-	مشاغل مربوط بزراعت - جنگلهائی - شکار و ماهیگیری
۱۸	۲۵۰۶	۷۲۵۳	۱	۱۹۸۲۰	۳۶۵	۲۶۶۲۳	زراعتی
		۶۶۱۳	۱	۱۹۸۱۵	۳۶۵	۲۶۶۱۸	مربوط بشکار و تله گذاری
		۵	-	۳	-	۸	مربوط با ماهیگیری
		-	-	۱	-	۱	اشک در زراعت و شکار و ماهیگیری و جنگلهائی مشغول رهستند
		۶۳۰	-	۱۱	-	۶۴۱	مربوط با استخراج معدن و استخراج سنگ و حفاری
		۳۰۷	۲	۱۲	-	۳۲۰	
		-	-	-	-	-	مربوط با معدن و استخراج سنگ
		-	-	-	۱	۱	مربوط با ساختن و عمل آوردن مواد معدنی
		۴	-	۲	-	۶	مربوط به پناه گنی
		۲۸۹	-	۱	-	۲۹۰	تیکه در معدن و حفاری و استخراج سنگ مشغول کار تند
		۱۹	۲	-	-	۲۱	
		۳۳۷	-	۱۵۰	-	۴۸۷	قل مربوط به حمل و نقل
		۳	-	-	-	۳	مربوط برانندگی وسائط نقلیه مزوری
		۳	-	-	-	۳	مربوط برانندگی وسائط نقلیه اینکه برسوله حیوانات ۵۰ میباشند (مانند کاری و در شنگه و غیره)
		۳۴۴	-	۱۵۰	-	۴۹۴	های صنعتی و صنایع تولیدی و مشاغل مربوط بآن
		۱۵۵۲	۴۱	۱۴۴۳	۴	۳۲۲۲	
		۱۰۰	-	۶۱	-	۱۶۱	مربوط به نساجی (غیر از نالی پانی)
		۲۲۱	-	۲۷	-	۲۴۸	مربوط بقالی پانی
		۳۰	-	۵۹	۲	۸۹	مربوط به تهیه پوشاک و لوازم پشمی و قماش
		۳۰	-	۱۰۱۲	-	۱۰۴۲	مربوط بساز و جوار سازی و ماهوت پاک کردن
		۳۸۲	۱	۴۵	-	۴۲۷	مربوط با ساختن انبیا چوبی و کارهای مربوط بآن
		۱۴	-	۶	-	۲۰	مربوط با نساجی و صنایع آن



بسته - جدول شماره ۱۲ - طبقات مشاغل بر حسب وضع اشتغال و جنس در جمعیت مشاغل کارآزده ساله بیلابی حوزه سرشماری سبزواران (جبروت) : آبانماه ۱۳۳۵ (نوامبر ۱۹۵۶)

وضعیت اطهاره	کارکنان خانوادگی بدون مزد	مزد بگیر	مستخدم دولت	کارکنانی برای خود کار میکنند	کارفرما	جمع مشاغلین	طبقات مشاغل و جنس
							<b>کل حوزه سرشماری سبزواران (جبروت)</b>
							<b>بسته مرد وزن</b>
	۱۶	۱۶۱	-	۱۱۸	-	۲۹۵	مشاغل مربوط به فلزکاری
		۱	-	-	-	۱	مشاغل الکتریکی و الکتریک
		۲۷۲	۳۹	۱۲	۱	۳۲۴	مشاغل ساختمانی و کارهای مربوط به آن که در جای دیگر طبقه بندی نشده اند
		۲	-	۱	-	۳	مشاغل مربوط به ماشینهای مستخرج اکتال و مشاغل مربوط به عملیات ستائیک یا شیبهای ساختمانی مستقر
		۲	-	-	-	۲	مشاغل مربوط به چاپ - صحافی و تهیه محصولات غذایی
		۴	-	۱	-	۵	مشاغل مربوط به فلزکاری و کارهای مربوط به آن
		۲	-	۲	-	۴	مشاغل مربوط به ساختن مواد شیمیایی و کارهای مربوط به آن
	۲	۱۴۵	۱	۲۳	۱	۱۷۲	مشاغل مربوط به تهیه مواد غذایی و نباتات
	۲	۳	-	۷	-	۱۲	حرثه های صنعتی و تولیدی و متفرقه و کارهای مربوط به آن
		۸	-	-	-	۸	عمله های نیکه در پیشه های صنعتی مختلف برای تولید محصولات و عملیات مربوط به آنها ناری میکنند
	۱	۲۳۸۹	۱۷۲	۳۶	-	۲۶۰۵	مشاغل مربوط به خدمات (سرویسها)
		۲۶	۱۶۸	۹	-	۲۰۳	مشاغل مربوط به خدمات محافظت و حراست و نگهبانی
	۱	۲۲۲۷	-	۱۷	-	۲۲۴۴	خدمات ستائیک و خدمات کارهای مربوط به آن
		۱۵	-	-	-	۱۵	مشاغل خدمات متفرقه
		۲۶	۵	-	-	۳۱	عمله های نیکه در مشاغل مربوط به خدمات ناری میکنند
۱۸۸		۲۷۶	۱۳۵	۱۵	۱	۴۱۵	مشاغل مربوط به خدمات ثابت ارتشی و مشاغل که دقیقاً مشخص و اظهار نشده اند
			۲۸	-	-	۲۸	خدمات ثابت ارتشی
۴۷۱		۱	۱	۹	۱	۴۸۳	مشاغل که دقیقاً مشخص و اظهار نشده اند
۸		۲۷۵	۹۶	۶	-	۳۸۵	عمله های نیکه در انواع دیگر طبقه بندی نشده اند
	۲۰۱۶	۱۰۷۷۱	۴۴۲	۲۰۸۸۷	۳۷۷	۳۴۹۹۲	<b>مرد</b>
						۳۵۴۹۸	جمع آزرده ساله بیلابی
		۴۸	۵۳	۷۸	-	۱۷۹	مشاغل حرثه ای - فنی و کارهای مربوط به آن
		۱	-	-	-	۱	مشاغل علوم فیزیکی و مشاغل مربوط به آن
		۱	۱۲	-	-	۱۳	مشاغل مربوط به علوم طبی و بهداشتی و امور مربوط به آن
		۱۹	۳۶	۱۲	-	۶۷	مشاغل مربوط به تعلیم و تربیت و سایر امور مربوط به آن
			۱	۳	-	۴	مشاغل حقوقی که شامل قضا و وکلای دادگستری و دفترخانه های رسمی نیز میباشند
		۱۶	-	۵۵	-	۷۱	مشاغل مذاهب امرنیه و عام المنفعه
		۱۰	-	۵	-	۱۵	مشاغل هنری - نویسندگی و سایر مشاغل تفریحی
		۱	۷	۳	-	۱۱	سایر مشاغل حرثه ای و فنی و امور مشاغل به آن
		۴۸	۱۲۷	۸۴	۱۴	۲۸۳	مشاغل مربوط به امور اداری و منشی نوی و امور مربوط به آن
		۲۵	۴۲	۸۱	۱۴	۱۶۲	مشاغل مدیریت و اداره کردن امور (بجز کشت و زری)
		۲۲	۱۴	۳	-	۱۲۰	منشی نوی و مشاغل دفتری و کارهای مربوط به آن
	۱۰	۱۲	-	۲۷۹	۱	۴۰۲	تربیت و مشاغل مربوط به آن
	۷	۱	-	۲۹۳	-	۳۰۱	خرید و فروش در بناها و میزها
	۱	۳	-	۷۰	-	۷۴	خرید و فروش دوره نرده ها
	۲	-	-	۱۶	۱	۱۹	خرید و فروش و مشاغل مربوط به آن
۱۸	۲۴۵۷	۷۱۱۲	۱	۱۹۷۱۷	۳۵۷	۲۹۶۶۲	مشاغل مربوط به پرورش - جنبشانی - شکار و ماهیگیری
۱۸	۲۴۵۷	۶۵۶۰	۱	۱۹۷۰۳	۳۵۷	۲۹۶۵۶	مشاغل زراعتی



پیامه جدول شماره ۱۲ - طبقات مشاغل برجسته و روح اشتغال و تنوع در جمعیت مشاغل بکارآمده ساله به لای حوزه بر شماری سبزواران ( بیبرقت ) : آبانماه ۱۳۲۵ : تا اسفندماه ۱۳۲۶

وضعیت اظهار شده	کارکنان خانوادگی بدون مزد	مزد بگیر	مستخدم دولت	کارکنانیکه برای خود کار میکنند	کارفرما	جمع شاغلین	طبقات مشاغل و تنوع
							<b>کل حوزه بر شماری سبزواران ( بیبرقت )</b>
							<b>بقیه مرد</b>
				۲		۸	مشاغل مربوط به کشاورزی و باغبانی
		۵		۱		۱	مشاغل مربوط به باغبانی
						۵۵۷	مشاغل متعلقه در زراعت و شکار و دامپروری و جنگلیاتی مشغول بکار هستند
		۵۴۷		۱۲		۳۲۴	امور مربوط به استخراج معدن و استخراج سنگ و سفالی
		۳۰۶	۲			۱	مشاغل مربوط به معدن و استخراج سنگ
				۲		۸	مشاغل مربوط به استخراج و حمل آوردهن مواد معدنی
		۲۸۳		۱		۲۹۴	مشاغل مربوط به باه کشی
		۱۹	۲			۲۱	مشاغل متعلقه در معدن و حفاری و استخراج سنگ مشغول کار هستند
		۳۳۵		۱۴۷		۴۸۶	مشاغل مربوط به حمل و نقل
		۲				۳	مشاغل مربوط به براندگی و ساختن تکیه موتوری
		۳۳۲		۱۴۷		۴۸۳	مشاغل مربوط به براندگی و ساختن نظره ایگه بر سیمه چسبان ششیده میدانند ( مانند گری و درشکه و غیره )
		۶۰۱	۲۸	۴۲۷	۴	۱۱۱۱	خرقه های صنعتی و عملیات تولیدی و مشاغل مربوط بآن
		۱۱		۵		۱۷	مشاغل مربوط به نساجی ( غیر از قالی بافی )
		۱		۱		۲	مشاغل مربوط به قالی بافی
		۲۶		۵۷	۲	۶۱	مشاغل مربوط به تهیه پروتانه و محصولات نساجی و تماش
						۲۲۷	مشاغل مربوط به سبک سازی و بنارسازی و سایر صنایع کهن سازی
		۲۷		۱۷۱		۲۶	مشاغل مربوط به ساختن اشیا نساجی و پارچه های مربوط بآن
		۴۲		۱۱۵		۲۸۷	مشاغل مربوط به فلزکاری
		۱۰۸				۱	مشاغل الکتریکی و الکترونیکی
		۱				۳۱۶	مشاغل ساختمانی و پارچه های مربوط بآن که در جای دیگر طبقه بندی نشده اند
		۱۶۶	۲۷	۱۲		۳	مشاغل مربوط به ماشینهای مستقر در اقال و مشاغل مربوط به عملیات مکانیکی ماشینهای ساختمانی مستقر
		۲				۲	مشاغل مربوط به چاپ - نساجی و تهیه محصولات کاغذی
		۲				۵	مشاغل مربوط به الکتری و پارچه های مربوط بآن
		۳				۵	مشاغل مربوط به ساختن مواد شیمیایی و پارچه های مربوط بآن
		۳۳	۱	۱۶		۵۶	مشاغل مربوط به تهیه مواد غذایی و خانگیات
		۲		۷		۱۲	مشاغل شیمی و تولیدی و مشرقه و پارچه های مربوط بآن
						۸	مشاغل متعلقه در تهیه های شیمیایی مختلف برای تولید محصولات و عملیات مربوط بآنها را میکنند
		۸				۲۲۴۵	مشاغل مربوط به انجام خدمات ( مرزسپا )
		۱۹۴	۱۷۲	۲۱		۲۰۱	مشاغل مربوط به خدمات معالجتی و مراقبتی و پشتیبانی
		۱۹۷۵		۲۲		۱۵	مشاغل ساختمانی و شیمیایی و پارچه های مربوط بآن
		۱۵				۲۶	مشاغل متعلقه در مشاغل مربوط به خدمات بازرگانی
		۲۱				۸۰۶	مشاغل مربوط به خدمات ثابت ارتش و مشاغل که در قبلا مشخص و یا اظهار نشده اند
۴۸۰		۲۷۴	۲۶	۱۲		۳۸	مشاغل ثابت ارتش
			۲۸۰			۴۸۴	مشاغل که در قبلا مشخص و یا اظهار نشده اند
۱۷۲			۱			۲۸۱	مشاغل متعلقه در جای دیگر طبقه بندی نشده اند
۸		۲۷۲					

بقیه جدول شماره ۱۶ - طبقات مشاغل بر حسب وضع اشتغال و جنس در جمعیت شاغل کار از ده ساله قبالی حوزه سرشماری سبزواران (جیرفت) آبان ماه ۱۳۳۵ (نوامبر ۱۹۵۶)

طبقات مشاغل و جنس	جمع مشاغلین	کارفرما	کارکنانیکه برای خود کار میکنند	مستخدم دولت	مزد بگیر	کارگران خانوادگی بدون مزد	وضعیت اظهار شده
<b>کل حوزه سرشماری سبزواران (جیرفت)</b>							
<b>زن</b>							
جمع از ده ساله قبالی	۱۰۷۹	۸	۱۱۵۴	۱۱۸	۲۴۳	۲۳۸	۸
مشاغل سرزده ای - ننی و کارهای مربوط بآن	۲۳	-	۱۲	۱۸	۲	-	۱
مشاغل مربوط به غنم - آبی و عهد آنتی و امور مربوط بآن	۱۳	-	۹	۱	۱	-	۱
مشاغل مربوط به تدبیر زمین و سایر امور مربوط بآن	۱۸	-	۱	۱۷	-	-	-
مشاغل منبری - نویسندگی و سایر مشاغل منبری	۲	-	۲	-	-	-	-
مشاغل مربوط با مواد آری و منشیگری و امور مربوط بآن	۱	-	-	۱	-	-	-
منشیگری و منشیگری و سایر مشاغل مربوط بآن	۱	-	-	۱	-	-	-
فروشی و مشاغل مرتبط بآن	۲	-	۲	-	-	-	-
خود و فروشی در مشاغل - با وسایط	۲	-	۲	-	-	-	-
مشاغل مربوط به پرورش - جنگلیانی - شکار و ماهیگیری	۲۱۱	۸	۱۱۲	-	۱۰۱	۱۹	-
مشاغل زراعتی	۲۲۲	۸	۱۱۲	-	۱۰۲	۱۹	-
عمله ها - کاشت و درختکاری و شکار و ماهیگیری و جنگلیانی مشغول بکار هستند	۸۹	-	۱	-	۸۸	-	-
امور مربوط با استخراج معدن و استخراج سنگ و حفاری	۱	-	-	-	۱	-	-
مشاغل مربوط به پرورش طیور	۱	-	-	-	۱	-	-
مشاغل مربوط به حمل و نقل	۵	-	۳	-	۲	-	-
مشاغل مربوط به براندگی و ساختن نخله ای که بوسیله جبران کشیده و میزند (مانند تازی و در شنگه و غیره)	۵	-	۳	-	۲	-	-
حرفه های صنعتی و عملیات تولیدی و مشاغل مربوط بآن	۲۲۱	-	۱۰۱۶	۳	۹۵۱	۲۸۶	۲
مشاغل مربوط به ساختن (غیر از تالی بانی)	۲۱۴	-	۶۴	-	۲۳۱	۱۰	۱
مشاغل مربوط بانی بانی	۲۰۸	-	۷۶	-	۲۲۸	۳	۱
مشاغل مربوط به تهیه پوشاک و محصولات چرمی و تماش	۳	-	۲	-	۱	-	-
مشاغل مربوط به سبزه سازی و جابجایی و ماهوت پاک کردن سازی	۱۴۷۱	-	۸۵۲	۱	۳۴۵	۱۷۳	-
مشاغل مربوط به ساختن آتشی و نوارهای مربوط بآن	۱۳	-	۹	-	۲	-	-
مشاغل مربوط به نساجی و مشقات آن	۲۰	-	۶	-	۱۴	-	-
مشاغل مربوط به نساجی	۸	-	۲	-	۲	-	-
مشاغل ساختن و نوارهای مربوط بآن که در جای دیگر طبقه بندی نشده اند	۸	-	۴	-	۱	-	-
مشاغل مربوط به تهیه مواد غذایی و دخانیات	۱۱۶	-	۴	-	۱۱۲	-	-
مشاغل مربوط بانی بام خدمات (سرویسها)	۱۳۶۰	-	۵	-	۱۳۵۴	-	۱
مشاغل مربوط به خدمات بهداشت و مراقبت و نگهداری خدمات خانگی و شخصی و کارهای مربوط بآن	۲	-	۵	-	۱۳۵۴	-	۱
مشاغل مربوط به خدمات ثابت ارتشی و مشاغل که در تقسیم و با اظهار نشده اند	۱۰۵	-	۲	۱۱	۲	-	۴
مشاغل که در تقسیم و با اظهار نشده اند	۴	-	۳	۱۱	۱	-	۱
عمله ها - کاشت و درختکاری و شکار و ماهیگیری و جنگلیانی مشغول بکار هستند	۱۰۱	-	۳	۱۱	۱	-	۱

بکه جدول شماره ۱۲ - طبقه مشاغل بر حسب وضع اشتغال و جنس در جمعیت مشاغل بکار آزرده ساله بهای ای حوزه ششماری میزواران (جیرفت) - آبان ماه ۱۳۳۵ (نوامبر ۱۹۵۶)

طبقه مشاغل و جنس	جمع شاغلین	کارفرما	کارکنانیکه برای خود کار میکنند	مستخدم دولت	مزد بگیر	کارکنان خانوادگی بدون مزد	وضعیت اظهار شده
<b>شهر میزواران (جیرفت)</b>							
<b>مردان</b>							
جمع آزرده ساله بهای	۸۰۲	۱۱	۲۷۹	۱۵۴	۲۳۴	۲۲	۷
مشاغل حرفه ای - تئوری و کارهای مربوط بآن	۴۴	-	۵	۳۵	۴	-	-
فل محکم اینیکی و مشاغل مربوط بآن	۱	-	-	-	۱	-	-
فل مربوط به علم طبی و بهداشت اشقی و امور مربوط بآن	۶	-	-	۶	-	-	-
فل مربوط به تعلیم و تدریس و سایر امور مربوط بآن	۲۷	-	۲	۲۴	۱	-	-
فل حقوقی که شامل قضات و وکلای دادگستری و دفترخانه های رسمی نیز میباشد	۲	-	۱	۱	-	-	-
فل مد هی امور خیریه و علم المنعمه	۱	-	-	-	۱	-	-
مشاغل حرفه ای دینی و امور مشایخ بآن	۷	-	۲	۴	۱	-	-
مشاغل مربوط با مراداری و منشی گری و امور مربوط بآن	۷۶	-	۳	۶۶	۷	-	-
ل مد برت و اداره کردن امور (بجز کشاورزی)	۱۲	-	۲	۱۱	-	-	-
گری و مشاغل نظری و کارهای مربوط بآن	۶۲	-	۱	۵۵	۷	-	-
روش و مشاغل مربوط بآن	۶۱۸	-	۱۱۵	-	۱	۲	-
ف تروشی و رنگها و بنامها	۲۱۴	-	۱۱۱	-	۱	۲	-
ف تروشی دوره کردن با	۱	-	۱	-	-	-	-
ف تروشی و مشاغل مربوط بآن	۳	-	۳	-	-	-	-
مشاغل مربوط بزراعت - جنگلبانی - شکار و ماهیگیری	۱۴۱	۷	۹۰	۱	۳۳	۱۰	-
زراعت	۱۳۴	۷	۹۰	۱	۲۶	۱۰	-
فایده که در زراعت و شکار و ماهیگیری و جنگلبانی مشغول	۷	-	-	-	۷	-	-
ارز - تند	۷	-	-	-	۷	-	-
روز مربوط با استخراج معدن و استخراج سنگ و حفاری	۵	-	۲	-	۱	۲	-
مربوط با ساختن و تسل آوردن مراد معدنی	۵	-	۲	-	۱	۲	-
داخل مربوط به حمل و نقل	۲۱	-	۱	-	۲۰	-	-
مربوط برانندگی و وسائط نقلیه موتوری	۳	-	-	-	۳	-	-
مربوط برانندگی و وسائط نقلیه ایکه بوسیله حیوان	۱۸	-	۱	-	۱۷	-	-
ید و میبوند (مانند کاری و در رنگ و غیره)	۱۸	-	۱	-	۱۷	-	-
یله های صنعتی و عملیات تولیدی مشاغل مربوط بآن	۲۰۱	۴	۵۲	۱	۱۳۷	۷	-
مربوط به نساجی (غیر از قالی بانی)	۳	-	۲	-	۱	-	-
مربوط بقالی بانی	۲	-	۱	-	-	-	-
مربوط بشبیه پوشاک و محصولات چرم و قماش	۳۱	۲	۲۲	-	۶	۱	-
مربوط بسید سازی و بار و سازی و ماهوت بآن کسین	۱	-	۱	-	-	-	-
مربوط با ساختن اشیا - موی و تارهای مربوط بآن	۷	-	۲	-	-	-	-
مربوط بفلزکاری	۱۵	-	۱۱	-	۵	-	-
لکتریک و الکترونیک	۱	-	-	-	۱	-	-
ساختن و تارهای مربوط بآن که در جای دیگر	۱۱۸	۱	۲	-	۱۱۵	-	-
نه بندی نشده اند	۲۳	۱	۱۰	۱	۱	-	-
مربوط بشبیه مواد غذایی و دخانیات	۱۸۰	-	۶	۱۷	۱	-	-
فل مربوط بانجام خدمات (سروسها)	۴۳	-	-	۴۳	-	-	-

بقیه جدول شماره ۱۲ - طبقات مشاغل بر حسب وضع اشتغال و جنس در جمعیت مشاغل بکارزده ساله بیالای حوزه سرشماری سینواران (خیزت) : آبانماه ۱۳۳۵ (نوامبر ۱۹۵۶)

طبقات مشاغل و جنس	جمع مشاغلین	کارفرما	کارکنانیکه برای خود کار میکنند	مستخدم دولت	مزد بگیر	کارکنان خانوادگی بدون مزد	نوع و اطمینان
<b>شهر سینواران (خیزت)</b>							
<b>بقیه مرد وزن</b>							
خدمات خانگی و شخصی و کارهای مربوط بآن	۱۲۷	-	۶	۱۲۰	-	-	-
مشاغل خدمات مشرفه	۲	-	-	۲	-	-	-
عمله هائیکه در مشاغل مربوط بخدمات کار میکنند	۷	-	-	۲	-	-	-
مشاغل مربوط بخدمات ثابت ارتشی و مشاغلی که در قیاساً مشخص و یا اظهار نشده اند	۱۶	-	-	۵	-	-	۷
خدمات ثابت ارتشی	۴	-	-	-	-	-	-
مشاغلی که در قیاساً مشخص و یا اظهار نشده اند	۶	-	-	-	-	-	۶
عمله هائیکه در جای دیگر طبقه بندی نشده اند	۶	-	-	-	-	-	۱
<b>مرد</b>							
جمع ازده ساله بیالای	۷۱۸	۶۱	۲۶۵	۱۴۰	۲۷۱	۱۹	۷
مشاغل مرتبه ای - فنی و کارهای مربوط بآن	۳۰	-	۴	۲۳	۳	-	-
مشاغل علوم فیزیکی و مشاغل مربوط بآن	۱	-	-	-	-	-	-
مشاغل مربوط به علوم - امین و بهداشتی و امور مربوط بآن	۵	-	-	-	-	-	-
مشاغل مربوط به تعلیم و تربیت و سایر امور مربوط بآن	۱۴	-	۱	۱۲	-	-	-
مشاغل - حیوانی که شامل فنانات و وکلای دادگستری و دفترخانه های رسمی نیز میباشد	۲	-	۱	۱	-	-	-
مشاغل مدنی امور خیریه و نظام المنفعه	۱	-	-	-	-	-	-
سایر مشاغل حرفه ای فنی و امور مشاغل بآن	۷	-	۶	۱	-	-	-
مشاغل مربوط با امور اداری و منشیگری و امور مربوط بآن	۷۵	-	۳	۶۵	۷	-	-
مشاغل مدیریت و اداره کردن امور (بجز کشاورزی)	۱۳	-	۲	۱۱	-	-	-
منشیگری و مشاغل دفتری و کارهای مربوط بآن	۶۲	-	۱	۵۹	۲	-	-
تجارت و مشاغل مربوط بآن	۱۱۸	-	۱۱۵	-	۱	۲	-
فروش و تفریحی در رنگها و نمازها	۱۱۴	-	۱۱۱	-	۱	۲	-
فروش و تفریحی در دوره ها	۱	-	۱	-	-	-	-
فروش و تفریحی و مشاغل مربوط بآن	۳	-	۳	-	-	-	-
مشاغل مربوط بهزراعت - جنگلیانی - شکار و ماهیگیری	۱۳۹	۷	۸۹	۱	۳۲	۱۰	-
مشاغل زراعتی	۱۳۲	۷	۸۹	۱	۳۵	۱۰	-
عمله هائیکه در زراعت و شکار و ماهیگیری و جنگلیانی مشغول بکار هستند	۷	-	-	-	۷	-	-
امور مربوط با استخراج معدن و استخراج سنگ و حفاری	۵	-	۲	-	۱	۲	-
مشاغل مربوط با ساختن و عمل آوردن مواد معدنی	۵	-	۲	-	۱	۲	-
مشاغل مربوط به حمل و نقل	۲۱	-	۱	-	۲۰	-	-
مشاغل مربوط برانندگی وسائط نقلیه موتوری	۳	-	-	-	۳	-	-
مشاغل مربوط برانندگی وسائط نقلیه آبی که بوسیله حیوان کشیده میشوند (مانند کاری و در رنگ و غیره)	۱۸	-	۱	-	۱۷	-	-
حرفه های صنعتی و عملیات تولیدی و مشاغل مربوط بآن	۱۸۶	۴	۴۵	۱	۱۳۲	۴	-
مشاغل مربوط به نساجی (غیر از زالی پانی)	۱	-	۱	-	-	-	-
مشاغل مربوط به تهیه پوشاک و هدیه های تزئینی و غیره	۲۸	۲	۲۰	-	۵	۱	-

شماره جدول شماره ۱۶ - طبقات و شاغلین در صنعت شغل بازرگانی و خدمات بازرگانی (تجزیه و تحلیل) - آبان ماه ۱۳۳۵ (تا اواخر ۱۳۳۶)

وضعیت اشخاص اشخاص اشخاص	کارکنان خانوادگی بدون مزد	مزد بگیر	مستخدم دولت	کارکنان برای خود کار میکنند	کارنمای	جمع شاغلین	شرح مشاغل و جنس
							<b>شهر سبزواران (شهره)</b>
							<b>طبقه مرد</b>
-	-	۵	-	۲	-	۷	اغل مربوط به ساختمان آبیاری و کارهای مربوط به آن
-	۱	۱	-	۱۱	-	۱۳	اغل مربوط به فلزکاری
-	-	۱	-	-	-	۱	اغل الکتریکی و الکترونیکی
-	-	-	-	-	-	-	اغل ساختمانی و کارهای مربوط به آن که در جای دیگر طبقه بندی نشده اند
-	-	۱۱۱	-	۲	۱	۱۱۵	اغل مربوط به تهیه مواد غذایی و خانیاات
-	۲	۱	۱	۸	۱	۲۱	مشاغل مربوط به انجام خدمات (سرویسها)
-	۱	۷۶	۴۷	۶	-	۱۳۰	
-	-	-	۴۳	-	-	۴۳	اغل مربوط به خدمات بهداشت و سلامت و نگهبانی
-	۱	۷۰	-	۶	-	۷۷	خدمات خانگی و شخصی و بازرگانی مربوط به آن
-	-	۲	-	-	-	۲	اغل خدمات متنوعه
-	-	۳	۴	-	-	۷	هائیکه در مشاغل مربوط به خدمات کار میکنند
۷	-	-	۴	-	-	۱۴	مشاغل مربوط به خدمات ثابت ارتشی و مشاغل که دقیقاً مشخص و با اظهار نشده اند
-	-	-	۴	-	-	۴	خدمات ثابت ارتشی
۶	-	-	-	-	-	۶	غنی که در تینا مشخص و با اظهار نشده اند
۱	-	۳	-	-	-	۴	هائیکه در جای دیگر طبقه بندی نشده اند
							<b>زن</b>
-	۳	۵۸	۱۱	۶	-	۸۹	جمع ازده ساله بالایا
-	-	-	۱۳	۱	-	۱۴	مشاغل حرفه ای - فن و کارهای مربوط به آن
-	-	-	۱	-	-	۱	غل به علم طبی و بهداشت ارتشی و امور مربوط به آن
-	-	-	۱۲	۱	-	۱۳	غل به تعلیم و تدریس و سایر امور مربوط به آن
-	-	-	۱	-	-	۱	مشاغل مربوط به بازرگانی و فروش کالاهای و امور مربوط به آن
-	-	-	۱	-	-	۱	کاری و مشاغل دستی و کارهای مربوط به آن
-	-	۱	-	۱	-	۲	مشاغل مربوط به پرستاری - جفتگویی - شکار و باغبانگری
-	-	۱	-	۱	-	۲	لایزاحتی
-	-	۵	-	۷	-	۱۵	مرزهای صنعتی و صنایع تولیدی و مشاغل مربوط به آن
-	-	۱	-	۱	-	۲	ل مربوط به نساجی (غیر از قالی بافی)
-	۱	-	-	۱	-	۲	ل مربوط به قالی بافی
-	-	۱	-	۲	-	۳	ل مربوط به تهیه پوشاک و وسایل و آلات چرمی و تماش
-	-	-	-	۱	-	۱	ل مربوط به سید سازی و چاروسازی و ماهیگیری و باغیچگی
-	-	-	-	۱	-	۱	ل مربوط به فلزکاری
-	۲	-	-	-	-	۲	ل ساختمانی و کارهای مربوط به آن که در جای دیگر طبقه بندی نشده اند
-	-	۳	-	-	-	۳	طبقه بندی نشده اند
-	-	-	-	۲	-	۲	ل مربوط به تهیه مواد غذایی و خانیاات
-	-	۵۰	-	-	-	۵۰	مشاغل مربوط به انجام خدمات (سرویسها)
-	-	۵۰	-	-	-	۵۰	خدمات خانگی و شخصی و کارهای مربوط به آن
-	-	۲	-	-	-	۲	مشاغل مربوط به خدمات ثابت ارتشی و مشاغل که دقیقاً مشخص و با اظهار نشده اند
-	-	۲	-	-	-	۲	هائیکه در جای دیگر طبقه بندی نشده اند

جدول شماره ۱۲ - نسبیات عمده فعالیت صنعتی بر حسب من و درصد رسمیت شامل کار از ساله بهای هرگز سرشماری سوزاران (جهزیت) از سال ۱۳۳۵ تا بهمن ۱۳۴۱  
 (حق اظهار شده نیز جزو جمع سوزاران از ساله بهای منظور شده است)

سوزاران	۱۳-۱۴ ساله	۱۴-۱۵ ساله	۱۵-۱۶ ساله	۱۶-۱۷ ساله	۱۷-۱۸ ساله	۱۸-۱۹ ساله	جمع از ده ساله	نسبیات عمده فعالیت صنعتی و جنس کل هرگز سرشماری سوزاران (جهزیت)
۱۰	۱ ۵۸۸	۸ ۸۸۲	۲۱ ۱۶۲	۲ ۲۵۲	۲ ۹۰۷	۲ ۸۹۴	۲۹ ۵۷۷	جمع سابقین
۱۱	۱ ۲۷۲	۷ ۲۸۱	۱۵ ۱۸۰	۱ ۰۲۱	۲ ۵۲۰	۱ ۸۱۲	۲۰ ۳۰۰	کشاورزی - جنگلیاتی - شکار و ماهیگیری
۱۲	۸۹	۱۸۰	۱ ۴۲۴	۲۸	۲۸۱	۲۲۱	۲ ۰۲۴	استخراج معدن و استخراج سنگ
۱۳	۱۶	۲۱	۲۱۱	۶	۱۱	۲۲	۲۷۲	تولیدات صنعتی و نوسازی
۱۴	-	-	۲	-	-	-	۲	ساختن
۱۵	-	-	-	-	-	-	-	برق - گاز - آب و سروسبای بهداشتی
۱۶	۱۵	۸۵	۲۵۱	۲۵	۱۵	۱	۴۱۰	تجارت (کل و جزئی)
۱۷	۱۶	۹۱	۲۱۱	۸۹	۵۲	۲۴۲	۷۲۲	حمل و نقل - انبارداری و ارتباطات
۱۸	۲۱	۴۲۱	۱ ۴۸۵	۵۰۷	۷۴۱	۵۱۲	۳ ۷۵۰	خدمات (سروسبای)
۱۹	۲۱	۱۰۰	۲۵۱	۱۱۱	۲۱۵	۲۵	۸۷۲	فعالیتهاییکه باید از ده کالی توضیح نشده
۲۰	۱ ۴۸۹	۸ ۱۸۴	۱۷ ۴۵۲	۲ ۲۱۲	۲ ۲۰۶	۲ ۲۱۵	۲۵ ۴۱۸	جمع سابقین
۲۱	۱ ۲۵۵	۷ ۲۸۷	۱۵ ۰۲۸	۲ ۰۰۲	۲ ۴۱۷	۱ ۷۷۴	۲۱ ۱۸۶	کشاورزی - جنگلیاتی - شکار و ماهیگیری
۲۲	-	۱	۱۰	۱۲	۱۱	۵۰	۷۸۲	استخراج معدن و استخراج سنگ
۲۳	۲۵	۲۱۲	۲۸۰	۱۲	۱۱	۲۲	۴۲۲	تولیدات صنعتی و نوسازی
۲۴	۱۲	۱۲	۲۵۱	۲۰	۶	-	۲۷۲	ساختن
۲۵	-	-	۲	-	-	-	۲	برق - گاز - آب و سروسبای بهداشتی
۲۶	۱۶	۸۹	۲۵۱	۲۵	۱۵	۱	۴۱۰	تجارت (کل و جزئی)
۲۷	۱۴	۹۸	۲۱۰	۵۶	۵۰	۲۴۲	۷۲۸	حمل و نقل - انبارداری و ارتباطات
۲۸	۱۶	۴۷۰	۱ ۰۰۱	۲۱۱	۶۲۱	۲۸۱	۲ ۲۵۵	خدمات (سروسبای)
۲۹	۱۲	۷۹	۲۲۰	۱۱۲	۲۲۲	۲۱	۷۷۰	فعالیتهاییکه باید از ده کالی توضیح نشده
۳۰	۱۱	۲۱۱	۱ ۲۱۱	۴۸۱	۲۰۱	۴۹۱	۱۰ ۷۲۱	جمع سابقین
۳۱	۱۱	۲۴	۱۱۳	۲۴	۵۲	۲۸	۲۱۲	کشاورزی - جنگلیاتی - شکار و ماهیگیری
۳۲	-	-	-	-	-	-	-	استخراج معدن و استخراج سنگ
۳۳	۵۱	۴۱۲	۱ ۰۵۱	۲۲۷	۲۱۵	۲۱۱	۲ ۲۵۰	تولیدات صنعتی و نوسازی
۳۴	۲	۲	۲	-	-	-	۸	ساختن
۳۵	-	-	-	-	-	-	-	برق - گاز - آب و سروسبای بهداشتی
۳۶	۱	۱	-	-	-	-	۲	تجارت (کل و جزئی)
۳۷	۱	۱	۱	-	۲	-	۵	حمل و نقل - انبارداری و ارتباطات
۳۸	۱۷	۱۱۲	۴۸۲	۲۱۱	۲۸۸	۲۲۵	۱ ۲۱۲	خدمات (سروسبای)
۳۹	۲	۴۲	۲۱	۲	۱۲	۱۲	۱۰۲	فعالیتهاییکه باید از ده کالی توضیح نشده

بقیه جدول شماره ۱۳ - تقسیمات عمده خدمات صنعتی بر حسب نوع درجه بندی شامل کار از به ساله بالای حوزه نیرومندی ستیزاران اخیر است. آبان ماه ۱۳۳۵ (تا اواخر ۱۳۵۶) (برین اظهارات در ستیزگران جمع شش روز ساله بالا نظر شده است)

سین اظهار شده	۱۵-۱۶ ساله	۱۶-۲۰ ساله	۲۱-۲۵ ساله	۲۶-۳۰ ساله	۳۱-۳۵ ساله	۳۶-۴۰ ساله	جمع از به	تقسیمات عمده خدمات صنعتی و غیره
								ستیزاران (غیره)
								مراکز
-	۲۱	۱۵۲	۳۱۱	۱۵	۷۵	۴۷	۸۰۲	جمع شافلین
-	۷	۳۶	۷۵	۱۲	۱۷	۷	۱۴۷	کار و راهگیری
-	-	-	-	-	-	-	-	استخراج معدن و استخراج سنگ
-	۳	۲۹	۳۶	۹	۷	۵	۸۸	تولیدات صنعتی و نوسازی
-	۳	۲۱	۲۶	۱۳	۷	۵	۱۱۸	استان
-	-	-	۱	-	-	-	۱	ری - گاز - آب و سرویسهای بهداشتی
-	۲	۲۴	۷۷	۱۱	۲	۱	۱۱۸	بارت (کلن و جزئی)
-	-	۷	۱۷	۸	۴	-	۳۶	ط و نقل - انبارداری و ارتباطات
-	۵	۴۴	۱۴۶	۴۲	۳۱	۱۱	۲۸۴	خدمات سرویسها
-	-	۱	۲	-	۷	-	۱۰	مالیه اینکه با اندازه کافی توضیح نشده
								مرد
-	۱۱	۱۴۳	۲۷۸	۸۱	۳۲	۳۵	۷۱۸	جمع شافلین
-	۷	۳۶	۷۴	۱۲	۱۱	۷	۱۴۵	کار و راهگیری
-	-	-	-	-	-	-	-	استخراج معدن و استخراج سنگ
-	۳	۲۴	۳۱	۷	۵	۶	۷۶	تولیدات صنعتی و نوسازی
-	۱	۲۰	۲۸	۱۲	۷	۵	۱۱۵	استان
-	-	-	۱	-	-	-	۱	ری - گاز - آب و سرویسهای بهداشتی
-	۲	۲۴	۷۷	۱۱	۲	۱	۱۱۸	بارت (کلن و جزئی)
-	-	۷	۱۷	۸	۴	-	۳۶	ط و نقل - انبارداری و ارتباطات
-	۴	۳۸	۱۰۸	۳۰	۲۱	۱۱	۲۱۷	خدمات سرویسها
-	-	۱	۲	-	۷	-	۱۰	مالیه اینکه با اندازه کافی توضیح نشده
								زن
-	۲	۱۰	۳۳	۱۴	۱۳	۱۲	۸۴	جمع شافلین
-	-	-	۱	-	۱	-	۲	کار و راهگیری
-	-	-	-	-	-	-	-	استخراج معدن و استخراج سنگ
-	-	۲	۲	۲	۲	۲	۱۲	تولیدات صنعتی و نوسازی
-	۱	۱	۱	-	-	-	۳	استان
-	-	-	-	-	-	-	-	ری - گاز - آب و سرویسهای بهداشتی
-	-	-	-	-	-	-	-	بارت (کلن و جزئی)
-	-	-	-	-	-	-	-	ط و نقل - انبارداری و ارتباطات
-	۱	۱	۲۸	۱۱	۱۰	۱۰	۶۷	خدمات سرویسها
-	-	-	-	-	-	-	-	مالیه اینکه با اندازه کافی توضیح نشده



بقیه جدول شماره ۱۴ - تقسیمات عمده فعالیت صنعتی بر حسب سن و جنس در جمعیت داخل بکار از ساله بیلا در حوزه سرشماری سبزواران (جیرفت) و آبانماه ۱۳۳۵ تا آبانماه ۱۳۳۶ (سن اظهار نشده نیز جزو جمع سنین ازده ساله بیلا منظور شده است)

سن اظهار شده	۱۰-۱۴ ساله	۱۵-۱۹ ساله	۲۰-۲۴ ساله	۲۵-۲۹ ساله	۳۰-۳۴ ساله	۳۵-۳۹ ساله	جمع ازده ساله بیلا	تقسیمات عمده فعالیت صنعتی و جنس
<u>مردان</u>								
بقیه نقاط حوزه سرشماری سبزواران (جیرفت)								
<u>جمع شاغلین</u>								
۱۰	۱۰۶۷	۸۷۳۰	۱۸۷۳۲	۲۰۰۵۷	۲۸۳۲۲	۲۸۸۴۷	۲۸۷۷۵	
۱	۱۳۶۰	۷۳۵۱	۱۵۱۰۰	۲۰۲۴۰	۲۵۰۰۳	۱۸۰۰۵	۲۰۱۵۸	کشاورزی - جنگلبانی - شکار و ماهیگیری
-	-	۱	۱۰	-	-	-	۱۱	استخراج معدن و استخراج سنگ
۲	۸۱	۶۵۸	۱۱۰۰۰	۲۷۱	۲۷۱	۲۵۲	۲۱۴۴	تولیدات صنعتی و نو سازی
-	۱۱	۷۵	۱۹۲	۲۷	۳۲	۱۸	۲۵۶	ساختن
-	-	-	۲	۱	-	-	۳	برق - گاز - آب و سروسهی بهداشتی
-	-	-	-	-	-	-	۲۸۷	تجارت (کلی و جزئی)
-	۱۲	۶۱	۱۷۴	۲۴	۱۳	۳	۶۸۷	حمل و نقل - انبارداری و ارتباطات
-	۱۴	۹۲	۲۴۴	۴۶	۴۸	۲۴۳	۳۴۶۷	خدمات (سروسها)
۲	۵۶	۳۸۸	۱۳۴۸	۴۱۵	۷۱۸	۴۹۰	۸۱۲	فعالیتهاییکه باندازه کافی توضیح نشده
-	۲۱	۱۰۴	۳۵۷	۱۱۹	۲۳۸	۳۵		
<u>زن</u>								
جمع شاغلین								
۱	۱۴۷۰	۸۰۴۱	۱۷۰۷۴	۲۵۸۳	۳۳۴۴	۲۳۶۰	۲۴۷۸۰	
۱	۱۳۴۸	۷۲۸۸	۱۴۹۶۴	۱۹۹۰	۲۴۴۱	۱۷۶۷	۲۹۸۴۴	کشاورزی - جنگلبانی - شکار و ماهیگیری
-	-	۱	۱۰	-	-	-	۱۱	استخراج معدن و استخراج سنگ
۱	۲۲	۲۱۸	۳۴۹	۳۶	۳۶	۴۴	۷۰۶	تولیدات صنعتی و نو سازی
-	۱۰	۷۳	۱۹۱	۲۷	۲۲	۱۷	۲۵۱	ساختن
-	-	-	۲	۱	-	-	۳	برق - گاز - آب و سروسهی بهداشتی
-	-	-	-	-	-	-	۲۸۵	تجارت (کلی و جزئی)
-	۱۱	۶۰	۱۷۴	۲۴	۱۳	۳	۶۸۲	حمل و نقل - انبارداری و ارتباطات
-	۱۲	۱۱	۲۴۳	۴۶	۴۶	۲۴۳	۳۱۴۸	خدمات (سروسها)
۲	۴۰	۲۳۲	۸۹۳	۲۶۶	۴۴۰	۲۶۵	۷۶۰	فعالیتهاییکه باندازه کافی توضیح نشده
-	۲۶	۷۸	۲۱۸	۱۱۲	۲۲۵	۲۱		
<u>زن</u>								
جمع شاغلین								
۱	۱۷	۶۸۹	۱۶۵۸	۴۷۵	۵۸۸	۴۸۷	۲۹۹۵	
-	۱۶	۶۳	۱۱۱	۳۴	۵۲	۲۸	۳۱۴	کشاورزی - جنگلبانی - شکار و ماهیگیری
-	-	-	-	-	-	-	-	استخراج معدن و استخراج سنگ
۱	۵۹	۴۴۰	۱۰۵۱	۲۳۵	۲۶۲	۲۰۱	۲۲۳۸	تولیدات صنعتی و نو سازی
-	۱	۲	۱	-	-	۱	۵	ساختن
-	-	-	-	-	-	-	-	برق - گاز - آب و سروسهی بهداشتی
-	۱	۱	-	-	-	-	۲	تجارت (کلی و جزئی)
-	۱	۱	۱	-	۲	-	۵	حمل و نقل - انبارداری و ارتباطات
-	۱۶	۱۵۶	۴۵۵	۱۱۱	۲۷۸	۲۲۵	۱۳۲۱	خدمات (سروسها)
-	۳	۲۶	۳۹	۷	۱۲	۱۴	۳۰۲	فعالیتهاییکه باندازه کافی توضیح نشده



# موز آهانه ایران

۰۲۶ - ۰۴۵ - ۰۴۴ - ۰۰۸ - ۰۶۳ - ۰۲۵ - ۰۰۳ - ۰۰۱ - ۰۱

جدول آماری از طبقه بندی کارکنان صنعتی - آهانه ایران (حیروت) - آهانه ۱۳۳۵ (نوامبر ۱۹۵۶)

وضعیت اظهار تشدد	کارکنان خانوادگی بدون مزد	مزد بگیر	مستخدم دولت	کارکنانیک برای خود کار میکنند	کارنمایا	جمع شاغلین	طبقات فعالیت صنعتی و جنس
							<b>کل حوزه سرشماری سبزواران (حیروت)</b>
							<b>مردوزن</b>
							جمع ازده ساله بیالا
۵۱۲	۲۸۵۶	۱۴۲۹۶	۵۶۱	۲۲۰۶۱	۳۸۵	۲۹۰۷۷	کشاورزی - جنگلیانی - شکار - ماهگیری
۲۷	۲۰۰۷	۷۳۶۸	۹۸	۱۹۹۲۲	۲۷۸	۲۰۳۰۵	معدولات کشاورزی و دامی
۲۶	۲۰۰۶	۷۳۶۴	۹۸	۱۹۹۲۲	۲۷۸	۲۰۲۹۴	جنگلیانی و قطع انجار
۱	-	۱	-	۱	-	۱	شکار و نهنگداری و شکار حیوانات شکار (مطوق کسب و تجارت)
-	-	-	-	-	-	-	ماهگیری
-	-	-	-	-	-	-	استخراج معدن و استخراج سنگ
-	-	-	-	-	-	-	استخراج معدن ذغال سنگ
-	-	-	-	-	-	-	استخراج معدن فلزات
۱	۳۳۰	۱۲۱۱	۷	۱۴۴۱	۴	۳۰۳۴	توليدات صنعتی و نوسازی
-	-	-	-	-	-	-	صنعت مواد غذایی (غیر از آشامیدنیها)
-	۴	۱۴۷	-	۲۲	۱	۱۷۴	صنعت دخانیات
-	-	-	۱	-	-	۱	صنعت نساجی
۱	۱۲	۹۸۱	-	۱۴۲	-	۶۳۸	صنعت کفتر سازی و سایر پوشش پاراشیاء ساخته شده از نسوجات
-	۲	۴۵	-	۶۵	۲	۱۱۵	صنعت چوب و چوب پنبه (بغیر از صنعت میل)
-	۲۹۴	۴۲۲	۶	۱۰۶۱	۱	۱۷۸۹	صنعت مواد شیمیائی و محصولات شیمیائی
-	-	۲	-	-	-	۲	صنایع محصولات نفت و ذغال سنگ
-	-	۱	-	-	-	۱	صنایع محصولات معدنی غیر فلزی (بغیر از محصولات نفت و ذغال سنگ)
-	۱	۷	-	-	۳	۱۱	صنایع محصولات فلزی (بغیر از ماشین آلات و لوازم حمل و نقل)
-	۱۵	۱۵۷	-	-	۱۱۳	۲۸۵	صنعت ماشین آلات (بغیر از ماشین آلات الکتریکی)
-	-	۲	-	-	-	۲	صنایع متنفره
-	۱	۴	-	-	۵	۱۰	ساختن
-	۲	۴۱۵	۳۶	۲۰	۱	۴۷۴	برق - گاز - آب و سربسهای بهداشتی
-	-	-	-	-	-	-	گاز - بخار
-	-	-	-	-	-	-	آب و سربسهای بهداشتی
-	-	-	-	-	-	-	تجارت
-	۱۰	۱۳	-	۳۸۱	۱	۴۰۵	بارت کلن و جزئی
-	۱۰	۱۳	-	۳۸۱	۱	۴۰۵	حمل و نقل انبارداری و ارتباطات
-	-	۳۶۱	۲۰۱	۱۴۱	-	۷۲۳	حمل و نقل
-	-	۳۶۱	-	۱۴۱	-	۵۱۴	لی و نقل
-	-	-	۲۰۱	-	-	۲۰۱	یاطات
-	-	-	-	-	-	-	خدمات (سربسها)
۱	۱	۲۴۱۶	۲۰۸	۱۲۵	-	۳۷۵۱	مات دولتی
-	-	-	۱۲۲	-	-	۱۲۲	مات اجتمالی خدمات تجاری صنعتی و ساختمانی
-	-	۶۴	۷۴	۸۵	-	۲۱۳	مات تفریحی
-	-	۱۰۰	۱	۸	-	۱۱	مات شخصی
۱	۱	۳۳۴۲	-	۲۲	-	۳۳۶۶	مات اشیایکه بطور کلی توضیح نشده
۴۸۳	-	۳۶۱	۳	۱۶	۱	۸۷۲	

پیچ جدول شماره ۱۱ - طبقات فعالیت صنعتی برحسب وضع اشتغال و جنس در جمعیت شامل کارآزده ساله بیالای حوزه پرشماری سیزواران (جیرفت) آبانماه ۱۳۳۵ تا اسفندماه ۱۳۳۶

وضعیت اظهارشا	کارکنان خانوادگی بدون مزد	مزد بگیر	مستخدم دولت	کارکنان برای خود کار میکنند	کارفرما	جمع شاغلین	طبقات فعالیت صنعتی و جنس
							کل حوزه پرشماری سیزواران (جیرفت)
							سرد
۵۰۴	۲۵۱۶	۱۰۷۷۱	۴۱۳	۲۰۸۸۷	۳۷۷	۳۰۴۹۸	جمع ازده ساله بیالای
۲۳	۲۴۵۸	۷۳۲۳	۲	۱۶۸۱۲	۳۷۱	۲۱۱۸۶	کشاورزی - جنگلیانی - شکار - ماهگیری
۲۲	۲۴۵۷	۷۳۱۹	۲	۱۶۸۰۷	۳۷۱	۲۱۱۷۸	محصولات کشاورزی و دامی
							جنگلیانی و قطع اشجار
							شماره کد آری و تکثیر حیوانات شکار (بشماره کسب و تجارت)
							ماهگیری
							استخراج معدن و استخراج سنگ
							استخراج معدن ذغال سنگ
							استخراج معدن فلزات
	۴۱	۳۲۴	۶	۴۰۸	۳	۷۸۲	تولیدات صنعتی و نساجی
	۲	۳۴	-	۱۹	۱	۵۷	صنعت مواد غذایی (غیر از آشپزیها)
			۱	-	-	۱	صنعت درختانی
		۱۵	-	۴	-	۱۹	صنعت نساجی
							صنعت کفتر سازی و سایر پرورشها و انبیا ساخته شده از نسوجات
	۲	۲۹	-	۵۷	۲	۶۱	صنعت چوب و بوب پنبه (غیر از صنعت میل)
	۲۰	۷۵	۵	۲۰۷	-	۲۰۷	صنعت مواد شیمیایی و محصولات شیمیایی
		۲	-	۳	-	۶	صنایع محصولات نفت و ذغال سنگ
		۱	-	-	-	۱	صنایع محصولات معدنی غیر فلزی (غیر از محصولات نفت و ذغال سنگ)
	۱	۷	-	۳	-	۱۱	صنایع محصولات فلزی (غیر از ماشین آلات و لوازم حمل و نقل)
	۱۳	۱۵۹	-	۵۱۰	-	۲۷۷	صنعت ماشین آلات (غیر از ماشین آلات و لوازم حمل و نقل)
		۲	-	-	-	۲	صنایع نساجی
		۴	-	۵	-	۱۰	صنایع نساجی
		۴۰۹	۳۴	۲۰	۱	۴۶۶	ساختمان
							برق - گاز - آب و سروسهیای بهداشتی
							برق - گاز و بخار
							آب و سروسهیای بهداشتی
		۱۳	-	۳۷۹	۱	۴۰۳	تجارت
		۱۳	-	۳۷۹	۱	۴۰۳	تجارت کلی و جزئی
		۳۵۹	۲۰۹	۱۴۶	-	۷۱۸	حمل و نقل انبارداری و ارتباطات
		۳۵۹	-	۱۴۶	-	۵۰۹	حمل و نقل
			۲۰۹	-	-	۲۰۹	ارتباطات
		۲۰۵۸	۱۸۹	۱۰۷	-	۲۳۵۵	خدمات (سروسها)
			۱۳۳	-	-	۱۳۳	خدمات دولتی
		۵۹	۵۵	۷۱	-	۱۸۵	خدمات اجتماعی خدمات تجاری و صنعتی و ساختمانی
		۱۰	۱	۸	-	۱۹	خدمات تفریحی
		۱۹۸۹	-	۲۵	-	۲۰۰۹	خدمات شخصی
۱۸۱		۲۷۲	۳	۱۲	۱	۲۷۶	فعالیتها نیکه بطور کلی توضیح نشده

فهرست جدول شماره ۱ - طبقات فعالیت صنعتی بر حسب وضع اشتغال و جنس در جمعیت ساکن بکارزده ساله بیابای حوزه سرشماری سبزواران (چیرفت)؛ آبانماه ۱۳۳۰ (نوامبر ۱۹۵۶)

وضعیت اظهار شده	کارکنان خانوادگی بدون مزد	مزد بگیر	مستخدم دولت	کارکنانیکه برای خود کار میکنند	کارفرما	جمع شاغلین	طبقات فعالیت صنعتی و جنس
<u>کل حوزه سرشماری سبزواران (چیرفت)</u>							
<u>نیت</u>							
۸	۲۳۸	۲۴۵۳	۱۱۸	۱۱۵۴	۸	۴۰۷۱	جمع آرده ساله بیابا
۷	۴۱	۴۵	۱۱	۱۱۵	۷	۳۱۶	کشاورزی - جنگلیانی - شکار - ماهیگیری
۷	۴۱	۴۵	۱۱	۱۱۵	۷	۳۱۶	ولایت کشاورزی و دام
۱	۲۸۱	۱۴۵	۱	۱۰۱۲	۱	۲۲۵۰	تولیدات صنعتی و نساجی
-	-	۱۱۳	-	۴	-	۱۱۷	ت مواد غذایی (غیر از آشامیدنیها)
۱	۱۳	۴۶۱	-	۱۳۶	-	۶۱۹	ت نساجی
-	-	۱۶	-	۸	-	۲۴	ت کفتر سازی و سایر پوششها و اثیاء ساخته شده از
-	۲۷۴	۲۴۷	۱	۸۵۶	۱	۱۴۸۲	ت چوب و چوب بنیه (بغیر از صنعت میل)
-	۲	۲	-	۳	-	۸	ت محصولات فلزی (بغیر از ماشین آلات و لوازم حمل و نقل)
-	-	۶	۲	-	-	۸	ت ساختمان
-	-	-	-	۲	-	۲	ت تجارت
-	-	-	-	۲	-	۲	ت تکی و جزئی
-	-	۲	-	۳	-	۵	ت حمل و نقل انبارداری و ارتباطات
-	-	۲	-	۳	-	۵	ت و نقل
۱	-	۱۳۵۸	۱۹	۱۸	-	۱۳۹۶	ت خدمات (سرنسها)
-	-	۵	۱۱	۱۱	-	۳۵	ت خدماتی خدمات تجارتی و صنعتی و ساختمانی
۱	-	۱۳۵۳	-	۷	-	۱۳۶۱	ت شخصی
۱	-	۱۷	-	۳	-	۱۰۲	ت بانیتهائیکه بطورکافی توضیح نشده
<u>شهر سبزواران (چیرفت)</u>							
<u>مرد وزن</u>							
۷	۲۲	۳۳۴	۱۵۴	۲۷۴	۱۱	۸۰۲	جمع آرده ساله بیابا
-	۱۰	۳۸	۲	۱۰	۷	۱۴۷	کشاورزی - جنگلیانی - شکار - ماهیگیری
-	۱۰	۳۸	۲	۱۰	۷	۱۴۷	ولایت کشاورزی و دام
-	۱	۱۱	۶	۵۱	۲	۸۸	تولیدات صنعتی و نساجی
-	۳	۱	-	۱۰	۱	۲۳	ت مواد غذایی (غیر از آشامیدنیها)
-	-	-	-	-	-	۱	ت خدمات
-	-	-	-	-	-	۵	ت نساجی
-	-	-	-	-	-	۳	ت کفتر سازی و سایر پوششها و اثیاء ساخته شده از
-	-	-	-	-	-	۳۱	ت موجات
-	-	-	-	-	-	۸	ت چوب و چوب بنیه (بغیر از صنعت میل)
-	-	-	-	-	-	۴	ت محصولات معدنی غیر فلزی (بغیر از محصولات نفت و
-	-	-	-	-	-	۴	ت ال شنگ)
-	-	-	-	-	-	۱۴	ت محصولات فلزی (بغیر از ماشین آلات و لوازم حمل و نقل)
-	-	-	-	-	-	۱	ت ماشین آلات (بغیر از ماشین آلات الکتریکی)
-	-	-	-	-	-	۱	ت شتر
-	-	۱۱۴	-	-	-	۱۱۸	ت ساختمان
-	-	-	-	-	-	۱	ت گاز آب و وسایلهای بهداشتی
-	-	-	-	-	-	۱	ت گاز بخار

بقيه جدول شماره ۱- طبقات فعاليت صنعتي بر حسب وضع اشتغال جنس در جمعيت شاغل بكار از دهه ساله بيلاي حوزه سرشاري سبزواران (چيرند): آبانماه ۱۳۳۵ (شماره ۵)

وضعيت اظهارشده	كارگران خانوادگي بدون مزد	مزد بگير	مستخدم دولت	كاركنانيكه براي خود كار ميكنند	كارفرما	جمع شاغلين	طبقات فعاليت صنعتي و جنس
							شهر سبزواران (چيرفت) بقيه مرد و زن
-	۲	۱	-	۱۱۵	-	۱۱۸	تجارت
-	۲	۱	-	۱۱۵	-	۱۱۸	تجارت كلي و جزئي
-	-	۲۸	۵	۲	-	۳۶	حمل و نقل انبارداري و ارتباطات
-	-	۲۸	-	۲	-	۳۱	حمل و نقل
-	-	-	۵	-	-	۵	ارتباطات
-	۱	۱۳۰	۱۴۱	۱۲	-	۲۸۴	خدمات (سرويسها)
-	-	-	۱۰۸	-	-	۱۰۸	خدمات دولتي
-	-	۷	۳۳	۴	-	۴۴	خدمات اجتماعي خدمات تجارتي و صنعتي و ساختماني
-	۱	۱۲۲	-	۸	-	۱۳۲	خدمات شخصي
۷	-	۲	-	-	-	۱۰	فرمايشهائيكه بطور كافي توضيح نشده
							مرد
۷	۱۱	۲۲۶	۱۴۰	۲۶۵	۱۱	۷۱۸	جمع از دهه ساله بيلا
-	۱۰	۳۷	۲	۸۹	۷	۱۴۵	كنسورزي - جنگليان - شكار - ماهيگيري
-	۱۰	۳۷	۲	۸۹	۷	۱۴۵	محصولات كنسورزي و دام
-	۶	۱۷	۶	۴۴	۲	۷۶	توليدات صنعتي و نوسازي
-	۲	۱	-	۸	۱	۲۱	صنعت مواد غذايي (غير از آشاميدنيها)
-	-	-	۱	-	-	۱	صنعت دخانيات
-	-	-	-	۱	-	۱	صنعت نساجي
-	۱	۵	-	۲۰	۲	۲۸	صنعت كفش سازي و ساير پوششها و اتيه ساخته شده از مشروبات
-	-	-	۵	۲	-	۷	صنعت چوب و چوب پنبه (غير از صنعت بيل)
-	۱	۱	-	۲	-	۴	صنایع محصولات معدني غير فلزي (غير از محصولات نفت و ذغال سنگ)
-	۱	۱	-	۱۰	-	۱۲	صنایع محصولات فلزي (غير از ماشين آلات و لوازم حمل و نقل)
-	-	-	-	-	-	۱	صنعت ماشين آلات (غير از ماشين آلات الكتريكي)
-	-	-	-	۱	-	۱	صنایع مشرقه
-	-	۱۱	-	۲	۱	۱۱۵	ساختمان
-	-	-	-	-	-	۱	برق - گاز - آب و سرويسهاي بهداشتي
-	-	۱	-	-	-	۱	برق - گاز - بخار
-	۲	۱	-	۱۱۵	-	۱۱۸	تجارت
-	۲	۱	-	۱۱۵	-	۱۱۸	تجارت كلي و جزئي
-	-	۲۸	۵	۲	-	۳۶	حمل و نقل انبارداري و ارتباطات
-	-	۲۸	-	۲	-	۳۱	حمل و نقل
-	-	-	۵	-	-	۵	ارتباطات
-	۱	۷۸	۱۲۷	۱۱۰	-	۲۱۷	خدمات (سرويسها)
-	-	-	۱۰۸	-	-	۱۰۸	خدمات دولتي
-	-	۷	۱۹	-	-	۲۶	خدمات اجتماعي خدمات تجارتي و صنعتي و ساختماني

بقیه جدول شماره ۱۰ - طبقات فعالیت صنعتی و جنس اشتغال و جنس در جمعیت شاغل بکار از ده ساله بیالای حوزه سرشماری سبزواران (چیرفت)؛ آبانماه ۱۳۳۵ (نوامبر ۱۹۵۶)

وضعیت اشتغال	کارکنان خانوادگی بدون مزد	مزد بگیر	مستخدم دولت	کارکنانیکه برای خود کار میکنند	کارفرما	جمع شاغلین	طبقات فعالیت صنعتی و جنس
							شهر سبزواران (چیرفت) بقیه سرد
-	۱	۷۱	-	۸	-	۸۰	خدمات شخصی
۷	-	۳	-	-	-	۱۰	فعالیهاییکه بطورکافی توضیح نشده
							<u>زن</u>
-	۲	۲۸	۱۰	۱	-	۴۱	جمع از ده ساله بیالای
-	-	۱	-	۱	-	۲	کشاورزی - جنگلکاری - شکار - ماهیگیری
-	-	۱	-	۱	-	۲	محصولات کشاورزی و دامی
-	۲	۲	-	۷	-	۱۱	تولیدات صنعتی و نو سازی
-	-	-	-	۲	-	۲	شیرت مواد غذایی (شیراز آشامیدنیها)
-	-	-	-	۲	-	۴	شیرت نساجی
-	۱	۱	-	۱	-	۳	شیرت کفش سازی و سایر پوششها و اشیاء ساخته شده از منسوجات
-	-	۱	-	۲	-	۳	شیرت روپ و چوب پنبه (بشیراز صنعت میل)
-	-	-	-	۱	-	۱	تایج معدولات فلزی (بغیر از زمان آلات و لوازم حمل و نقل)
-	۲	-	-	-	-	۲	ساختن
-	-	۳	-	-	-	۳	خدمات (سروسها)
-	-	۵۲	۱۰	۱	-	۶۳	خدمات اجتماعی خدمات تجاری و صنعتی و ساختمانی
-	-	-	۱۰	۱	-	۱۱	خدمات ششمی
-	-	۵۲	-	-	-	۵۲	

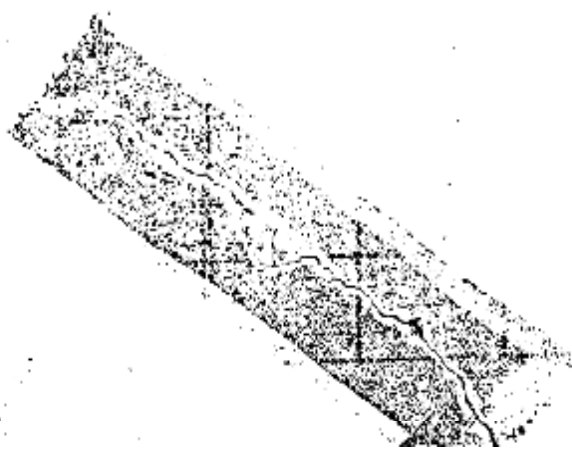

جدول شماره ۱۵- تعداد نفقات خانوار بر حسب تعداد افراد با سودا هر خانوار در حوزه سرشماری سبزواران (جیرفت) : آبانماه ۱۳۳۵ (نوامبر ۱۹۵۶)

تعداد خانوار بر حسب تعداد افراد با سودا									نفقات خانوار
انفر یا بیشتر				جمع			کلیه خانوارها		
۳ نفر یا بیشتر	۲ نفر	۱ نفر	چند درصد	جمع	چند درصد	تعداد	چند درصد	تعداد	
۱۱۱	۱۱۵	۱۱۱۱	۱۰۰/۰	۲۷۵۸	۱۰۰/۰	۲۴ ۳۷۲	۱۰۰/۰	۲۷۰۳۰	کل حوزه سرشماری سبزواران (جیرفت) مجموع خانوارها
-	-	۸۳	۲/۰	۸۳	۲/۳	۲۷۲	۲/۶	۷۰۰	خانوار ۱ نفری
-	۲۳	۱۶۵	۶/۸	۱۸۸	۱۴/۳	۳ ۴۳۳	۱۳/۵	۳ ۶۵۱	خانوار ۲ نفری
۱۵	۲۱	۲۸۳	۱۲/۰	۳۵۹	۲۶/۰	۵ ۰۹۸	۲۰/۲	۵ ۴۵۷	خانوار ۳ نفری
۵۲	۴۴	۳۱۵	۱۴/۹	۵۱۱	۲۲/۶	۵ ۴۷۹	۲۱/۸	۵ ۸۹۰	خانوار ۴ نفری
۶۰	۶۳	۳۰۷	۱۵/۶	۶۳۰	۱۷/۶	۴ ۲۳۱	۱۷/۲	۴ ۶۱۱	خانوار ۵ نفری
۱۰۴	۱۱۴	۴۶۷	۲۴/۸	۶۸۵	۱۶/۴	۳ ۶۱۲	۱۷/۳	۴ ۱۷۷	خانوار ۶ نفری
۶	۵	۱۲	۰/۸	۲۳	۰/۱	۲۴	۰/۲	۵۷	خانوار ۷ نفری
۴	۵	۱۱۶	۵/۵	۱۰۷	۲/۸	۶۸۱	۲/۳	۸۸۸	خانوار ۸ نفری
۴۰	۲۸	۱۸	۵/۶	۱۵۶	۱/۱	۳۳۱	۱/۸	۴۸۵	خانوار ۹ نفری
۸۲	۴۶	۹۰	۷/۹	۲۱۸	۱/۴	۳۴۱	۲/۱	۵۵۹	خانوار ۱۰ نفری یا بیشتر
۶/۰	۵/۹	۴/۹	-	۵/۳	-	۴/۰	-	۴/۱	میان نفقات خانوار
۵۰	۸۱	۶۶	۱۰۰/۰	۲۳۰	۱۰۰/۰	۳۳۷	۱۰۰/۰	۵۶۷	شهر سبزواران (جیرفت) مجموع خانوارها
-	-	۱۸	۷/۸	۱۸	۱۰/۱	۳۴	۱/۲	۵۲	خانوار ۱ نفری
-	۶	۹	۶/۵	۱۵	۱۶/۱	۵۷	۱۲/۷	۷۲	خانوار ۲ نفری
-	۱۶	۱۵	۱۲/۵	۳۱	۲۳/۸	۷۹	۱۱/۴	۱۱۰	خانوار ۳ نفری
۵	۱۷	۱۴	۱۵/۷	۳۱	۱۸/۹	۶۲	۱۷/۳	۹۸	خانوار ۴ نفری
۹	۱۲	۱۰	۱۲/۵	۳۱	۱۳/۶	۴۶	۱۳/۶	۷۷	خانوار ۵ نفری
۷	۱۳	۱۶	۱۵/۷	۳۶	۸/۲	۲۸	۱۱/۳	۶۴	خانوار ۶ نفری
۶	۵	۱۱	۹/۶	۲۲	۶/۲	۲۱	۷/۶	۴۳	خانوار ۷ نفری
۴	۱	۳	۱/۱	۲۱	۱/۲	۴	۱/۴	۲۵	خانوار ۸ نفری
۸	-	۲	۴/۳	۱۰	۱/۲	۴	۲/۵	۱۴	خانوار ۹ نفری
۶	۳	۱	۴/۳	۱۰	۰/۱	۲	۲/۰	۱۲	خانوار ۱۰ نفری یا بیشتر
۵	۵	۵	-	۵/۰	-	۳/۵	-	۴/۰	میان نفقات خانوار
۲۷۴	۲۳۴	۱۸۲۰	۱۰۰/۰	۲ ۵۲۸	۱۰۰/۰	۲۳ ۹۳۵	۱۰۰/۰	۲۶ ۴۶۳	بقیه نقاط حوزه سرشماری سبزواران (جیرفت) مجموع خانوارها
-	-	۶۵	۲/۶	۶۵	۲/۵	۵۸۸	۲/۵	۶۵۳	خانوار ۱ نفری
-	۱۷	۱۵۶	۶/۸	۱۷۳	۱۴/۶	۳ ۴۰۶	۱۳/۵	۳ ۵۷۹	خانوار ۲ نفری
۴۵	۴۵	۲۱۸	۱۲/۰	۳۲۸	۲۱/۰	۵ ۰۱۹	۲۰/۲	۵ ۳۴۷	خانوار ۳ نفری
۱۷	۲۷	۳۰۱	۱۴/۸	۳۷۵	۲۲/۶	۵ ۴۱۷	۲۱/۹	۵ ۷۹۲	خانوار ۴ نفری
۵۱	۵۱	۳۶۷	۱۵/۸	۴۶۹	۱۷/۵	۴ ۱۸۵	۱۷/۳	۴ ۵۸۴	خانوار ۵ نفری
۱۷	۱۰۱	۴۵۱	۲۶/۰	۶۴۹	۱۶/۶	۳ ۶۶۴	۱۷/۴	۴ ۶۱۳	خانوار ۶ نفری
-	-	۱	-	۱	۰/۱	۱۳	۰/۱	۱۴	خانوار ۷ نفری
۲۱	۴۲	۱۱۳	۷/۴	۱۸۶	۲/۸	۶۷۲	۲/۳	۸۶۳	خانوار ۸ نفری
۲۷	۳۸	۷۹	۵/۷	۱۴۴	۱/۴	۳۲۷	۱/۸	۴۷۱	خانوار ۹ نفری
۷۶	۴۳	۸۹	۸/۲	۲۰۸	۱/۴	۳۳۹	۲/۱	۵۴۷	خانوار ۱۰ نفری یا بیشتر
۶/۰	۵/۹	۴/۹	-	۵/۳	-	۴/۰	-	۴/۱	میان نفقات خانوار

۵- در مواردیکه جمع کسراز ۱۰۰ باشد چند درصد و میان نشان داده میشود

بقوه جدول شماره ۱۴ - طبقات فعالیت صنعتی بر حسب نوع اشتغال و جنس در جمعیت شاغل بکار از سال ۱۳۲۵ تا ۱۳۳۵ (شماره ۱۳۳۵) (شماره ۱۳۳۵) (شماره ۱۳۳۵)

وضعیت انگهار نشد	کارکنان خانوادگی بدون مزد	مزد بگیر	مستخدم دولت	کارکنانیک برای خود کار میکنند	کارفرما	جمع شاغلین	طبقات فعالیت صنعتی و جنس
							شهر سبزوار (چیرفت) بقیه سرد
	۱	۷۱	-	۸	-	۸۰	خدمات شخصی
۷	-	۳	-	-	-	۱۰	فعالیتها غیر بطور کافی توضیح نشده
							زیر
-	۲	۵۸	۱۴	۱	-	۸۴	چین از سال ۱۳۲۵ تا ۱۳۳۵
-	-	۱	-	۱	-	۲	کشاورزی جنگلی - شکار - ماهیگیری
-	-	۱	-	۱	-	۲	خدمات کشاورزی و دامی
-	۲	۲	-	۷	-	۱۱	توليدات صنعتی و نو سازی
-	-	-	-	۲	-	۲	صنعت مواد غذایی (غیر از آشامیدنیها)
-	-	۱	-	۲	-	۴	صنعت نساجی
-	-	۱	-	۲	-	۳	صنعت کفتر سازی و سایر پوششها و اشیا ساخته شده از شسوبات
-	-	۱	-	۱	-	۲	صنعت چرم و چوب پنبه (بغیر از صنعت میل)
-	۲	-	-	-	-	۲	صنایع محصولات فلزی (بغیر از ماشین آلات و لوازم حمل و نقل)
-	-	۳	-	-	-	۳	ساختمان
-	-	۵۲	۱۴	۱	-	۶۷	خدمات (سرویسها)
-	-	-	۱۴	۱	-	۱۵	خدمات اجتماعی خدمات تجاری و صنعتی و ساختمانی
-	-	۵۲	-	-	-	۵۲	خدمات شخصی

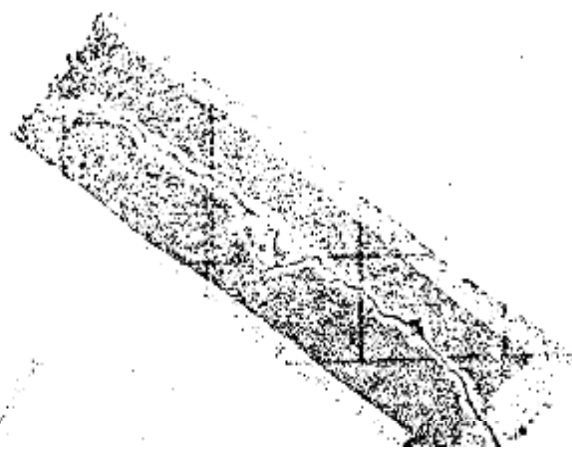

جدول شماره ۱۵- تعداد نفرات خانوار بر حسب تعداد افراد با سواد از هر خانوار در حوزه سرشماری سبزواران (جیرفت) آبانماه ۱۳۳۰ (نوامبر ۱۹۵۶)

تعداد خانوار بر حسب تعداد افراد با سواد					کلیه خانوارها		نفرات خانوار	
انفرایبشتر					هیچ			
۲ نفر یا بیشتر	۲ نفر	۱ نفر	چند درصد	جمع	چند درصد	تعداد	چند درصد	تعداد
۱۳۴	۴۱۰	۱۹۱۶	۱۰۰/۰	۲۷۵۸	۱۰۰/۰	۲۴۲۷۲	۱۰۰/۰	۲۷۰۳۰
<b>کل حوزه سرشماری سبزواران (جیرفت)</b>								
<b>مجموع خانوارها</b>								
-	-	۸۲	۳/۰	۸۳	۲/۱	۶۴۲	۲/۱	۷۰۰
-	۲۲	۱۶۰	۶/۸	۱۸۸	۱۴/۳	۳۴۶۳	۱۴/۵	۳۶۵۱
۴۰	۳۱	۲۸۳	۱۳/۰	۳۵۴	۲۱/۰	۵۰۹۸	۲۰/۲	۵۴۵۷
۵۲	۴۴	۳۱۰	۱۴/۹	۴۱۱	۲۲/۱	۵۴۷۹	۲۱/۸	۵۸۹۰
۱۰	۱۳	۳۰۷	۱۵/۶	۴۳۰	۱۷/۱	۴۴۳۱	۱۷/۲	۴۶۶۱
۲۰۴	۱۱۴	۴۶۷	۲۴/۸	۶۸۵	۱۶/۴	۳۶۱۲	۱۷/۳	۴۶۷۷
۶	۰	۱۲	۰/۸	۱۲	۰/۱	۳۴	۰/۲	۵۷
۴	۵۱	۱۱۶	۷/۵	۲۰۷	۲/۸	۶۸۱	۳/۳	۸۸۸
۳۲	۲۸	۸۱	۵/۶	۱۰۰۴	۱/۱	۳۳۱	۱/۸	۴۸۵
۸۲	۴۶	۶۰	۲/۹	۲۱۸	۱/۱	۷۴۱	۲/۱	۵۵۹
۶/۰	۵/۱	۴/۹	-	۵/۳	-	۴/۰	-	۴/۱
<b>بیانه نفرات خانوار</b>								
<b>شهر سبزواران (جیرفت)</b>								
۵۰	۸۱	۹۹	۱۰۰/۰	۲۳۰	۱۰۰/۰	۳۳۷	۱۰۰/۰	۵۶۷
<b>مجموع خانوارها</b>								
-	-	۱۸	۷/۸	۱۸	۱۰/۱	۳۴	۹/۲	۴۲
-	۶	۶	۶/۵	۱۵	۱۱/۸	۵۷	۱۲/۷	۷۲
۵	۱۶	۱۵	۱۳/۵	۳۱	۲۳/۶	۷۹	۱۱/۶	۱۱۰
۵	۱۷	۱۴	۱۵/۷	۳۶	۱۸/۴	۶۲	۱۷/۳	۶۸
۹	۱۲	۱۰	۱۲/۵	۳۱	۱۳/۶	۴۶	۱۴/۶	۷۷
۷	۱۲	۱۶	۱۵/۷	۳۶	۸/۳	۲۸	۱۱/۳	۶۴
۶	۵	۱۱	۹/۶	۲۲	۶/۳	۳۱	۷/۶	۴۳
۴	۹	۳	۶/۱	۲۱	۱/۱	۴	۴/۴	۲۵
۸	-	۲	۴/۳	۱۰	۱/۲	۴	۲/۵	۱۴
۶	۳	۱	۴/۳	۱۰	۰/۱	۲	۲/۰	۱۲
*	*	*	-	۵/۰	-	۳/۵	-	۴/۰
<b>بیانه نفرات خانوار</b>								
<b>بقیه نقاط حوزه سرشماری سبزواران (جیرفت)</b>								
۳۷۴	۳۳۴	۱۸۲۰	۱۰۰/۰	۲۵۲۸	۱۰۰/۰	۲۳۹۳۵	۱۰۰/۰	۲۶۴۶۳
<b>مجموع خانوارها</b>								
-	-	۶۵	۲/۶	۶۵	۲/۵	۵۸۸	۲/۵	۶۵۳
-	۱۷	۱۵۶	۶/۸	۱۷۳	۱۱/۱	۳۴۰۶	۱۳/۵	۳۵۷۹
۴۵	۱۵	۲۶۸	۱۳/۰	۳۲۸	۲۱/۰	۵۰۱۹	۲۰/۲	۵۳۴۷
۴۷	۲۷	۳۰۱	۱۴/۸	۳۷۵	۲۲/۱	۵۴۱۷	۲۱/۹	۵۷۲۰
۵۶	۵۱	۲۹۷	۱۵/۸	۳۶۹	۱۷/۵	۴۱۸۵	۱۷/۳	۴۵۸۴
۱۷	۱۰۶	۴۵۱	۲۶/۰	۶۶۹	۱۶/۱	۳۹۶۴	۱۷/۴	۴۶۱۳
-	-	۱	-	۱	۰/۱	۱۳	۰/۱	۱۴
۳۱	۴۲	۱۱۳	۷/۱	۱۸۶	۲/۸	۶۷۷	۳/۳	۸۶۳
۲۷	۲۸	۷۹	۵/۷	۱۱۱	۱/۱	۳۲۷	۱/۸	۴۷۱
۷۶	۴۳	۸۹	۸/۲	۲۰۸	۱/۱	۳۳۹	۲/۱	۵۴۷
۶/۰	۵/۱	۴/۱	-	۵/۳	-	۴/۰	-	۴/۱
<b>بیانه نفرات خانوار</b>								

\* در مواردیکه جمع کمتر از ۱۰۰ باشد چند درصد و بیانه نشان داده نمیشود.



جدول شماره ۱۶: تعداد نفقات خانوار بر حسب تعداد افراد شاغل به کار در خانوار و نحوه سرشماری سیزواران (جیرفت): آبانماه ۱۳۳۵ (نویامبر ۱۹۵۶)

تعداد خانوار بر حسب تعداد افراد شاغل به کار							کلیه خانوارها		نفقات خانوار
انفرد بیشتر				جمع			چند درصد	تعداد	
۲ نفر یا بیشتر	۲ نفر	۱ نفر	چند درصد	جمع	چند درصد	تعداد	چند درصد	تعداد	
<u>کل حوزه سرشماری سیزواران (جیرفت)</u>									
۳۳۵	۴۱۸۷	۱۹۳۸۳	۱۰۰/۰	۲۵۰۰۰	۱۰۰/۰	۱۰۲۵	۱۰۰/۰	۱۷۰۲۰	مجموع خانوارها
-	-	۴۰۰	۱/۸	۴۰۰	۱۶/۷	۲۵۰	۲/۶	۷۰۰	خانوار ۱ نفری
-	۲۳۹	۲۹۸۹	۱۲/۷	۲۱۳۸	۲۷/۷	۱۲۲	۱۲/۵	۲۶۵۱	خانوار ۲ نفری
۸۹	۲۷۰	۴۳۷۷	۲۰/۱	۵۱۲۶	۲۱/۰	۲۲۱	۲۰/۲	۵۴۵۷	خانوار ۳ نفری
۲۰۳	۸۶۸	۴۵۶۷	۲۴/۱	۵۶۲۸	۱۶/۵	۲۵۲	۲۱/۸	۵۸۱۰	خانوار ۴ نفری
۲۷۷	۸۳۲	۳۳۹۹	۱۷/۷	۴۰۰۸	۱۰/۰	۱۵۳	۱۷/۲	۴۶۶۱	خانوار ۵ نفری
۵۲۷	۱۰۵۷	۳۰۰۱	۱۸/۰	۴۵۸۵	۶/۰	۹۲	۱۷/۳	۴۶۷۷	خانوار ۶ نفری
۷	۱۸	۲۷	۰/۲	۵۲	۰/۴	۰	۰/۲	۵۷	خانوار ۷ نفری
۱۹۹	۲۳۱	۴۴۴	۲/۴	۸۷۴	۰/۶	۱۴	۳/۳	۸۸۸	خانوار ۸ نفری
۱۲۵	۱۳۴	۲۲۰	۱/۱	۴۷۹	۰/۴	۶	۱/۸	۴۸۵	خانوار ۹ نفری
۲۱۱	۱۳۵	۲۰۹	۲/۲	۵۵۵	۰/۳	۴	۲/۱	۵۵۹	خانوار ۱۰ نفری یا بیشتر
۶/۰	۴/۱	۳/۱	-	۴/۲	-	۲/۸	-	۴/۱	میانہ نفقات خانوار
<u>شهر سیزواران (جیرفت)</u>									
۲۰	۷۲	۴۴۷	۱۰۰/۰	۵۲۹	-	۲۸	۱۰۰/۰	۵۶۷	مجموع خانوارها
-	-	۴۲	۷/۸	۴۲	*	۱۰	۹/۲	۵۲	خانوار ۱ نفری
-	۷	۵۴	۱۱/۳	۶۱	*	۱۱	۱۲/۷	۷۲	خانوار ۲ نفری
۴	۱۳	۹۰	۱۶/۶	۱۰۷	*	۲	۱۶/۱	۱۱۰	خانوار ۳ نفری
۱	۶	۸۹	۱۷/۸	۹۶	*	۲	۱۷/۳	۹۸	خانوار ۴ نفری
-	۷	۶۸	۱۲/۹	۷۵	*	۲	۱۳/۶	۷۷	خانوار ۵ نفری
-	-	-	-	-	-	-	-	-	خانوار ۶ نفری
۴	۱۰	۵۰	۱۱/۸	۶۴	-	-	۱۱/۳	۶۴	خانوار ۷ نفری
۶	۱۶	۲۱	۸/۰	۴۲	-	-	۷/۶	۴۳	خانوار ۸ نفری
۱	۵	۱۹	۴/۱	۲۵	-	-	۴/۱	۲۵	خانوار ۹ نفری
۲	۴	۸	۲/۱	۱۴	-	-	۲/۵	۱۱	خانوار ۱۰ نفری
۲	۴	۶	۲/۲	۱۲	-	-	۲/۰	۱۲	خانوار ۱۰ نفری یا بیشتر
*	*	۳/۱	-	۴/۱	-	*	-	۴/۱	میانہ نفقات خانوار
<u>بقیه نقاط حوزه سرشماری سیزواران (جیرفت)</u>									
۱۶۱۵	۴۹۱۵	۱۹۲۳۶	۱۰۰/۰	۲۴۹۷۶	۱۰۰/۰	۱۰۹۷	۱۰۰/۰	۲۶۴۶۲	مجموع خانوارها
-	-	۴۰۸	۱/۶	۴۰۸	۱۶/۴	۲۴۵	۲/۵	۶۵۲	خانوار ۱ نفری
-	۲۳۲	۲۹۳۵	۱۲/۷	۲۱۱۷	۲۷/۵	۱۱۲	۱۳/۵	۲۵۷۱	خانوار ۲ نفری
۸۵	۶۵۷	۴۲۸۷	۲۰/۱	۵۰۲۶	۲۱/۷	۲۱۸	۲۰/۲	۵۲۴۷	خانوار ۳ نفری
۲۰۲	۸۶۲	۴۴۷۸	۲۲/۱	۵۵۴۲	۱۶/۷	۲۵۰	۲۱/۶	۵۷۹۲	خانوار ۴ نفری
۲۷۷	۸۲۵	۳۳۳۱	۱۷/۸	۴۳۳۳	۱۰/۱	۱۵۱	۱۷/۳	۴۵۸۴	خانوار ۵ نفری
۵۲۲	۱۰۴۷	۲۹۵۱	۱۸/۰	۴۵۲۱	۶/۱	۹۲	۱۷/۴	۴۶۱۲	خانوار ۶ نفری
۱	۲	۶	۰/۳	۶	۰/۳	۰	۰/۱	۱۴	خانوار ۷ نفری
۱۱۵	۲۳۱	۴۴۵	۲/۴	۸۶۱	۰/۸	۱۴	۳/۳	۸۶۲	خانوار ۸ نفری
۱۲۲	۱۳۰	۲۱۲	۱/۱	۴۶۵	۰/۴	۶	۱/۸	۱۷۱	خانوار ۹ نفری
۲۰۹	۱۳۱	۲۰۳	۲/۱	۵۵۳	۰/۳	۴	۲/۱	۵۴۷	خانوار ۱۰ نفری یا بیشتر
۶/۰	۴/۱	۳/۱	-	۴/۲	-	۲/۸	-	۴/۱	میانہ نفقات خانوار

\* در مواردیکه جمع کمتر از ۱۰۰ باشد چند درصد و میانہ نشان داده میشود.



۵۶ . ۴۴ . ۵۹ - ۹ - ۹

جدول شماره ۱۸ - نوع ساختمان برحسب نوع تصرف در واحد های مسکونی حوزه سرشماری سیزواران (جیرفت) آبانماه ۱۳۳۵ (نوامبر ۱۹۵۶)

وضع تصرف اظهاریت	خانه غیرملکی معیاری	خانه اجارهای	خانه ملکی		جمع	نوع ساختمان
			چند درصد	تعداد		
					۲۵۳۸۱۰	کل حوزه سرشماری سیزواران (جیرفت)
					۲۷۰۳۰	مجموع واحد های مسکونی
۶۶۵	۱۰۳۶	۲۴۶	۱۱/۱	۲۴۱۸۲		آجری
					۵۱	آجر و خشتی
۳	۱۰	۷	۱۱/۱	۸۵	۱۲۲	چادری
۲	۱۲	۲۴	۱۰/۱	۱۱۳	۱۰۸۵	چوبی
۱۰۸	۲۷۶	۸	۱۱/۱	۱۲۶	۲۳۶	حصیری
۳۲	۱۲۴	۲۱	۱۰/۱	۱۹۷	۷۳۴۷	خشتی
۲۷	۲۳۱	۲۱	۱۰/۱	۲۵۳	۷۶۲	سنگی
					۳۳۹۵	کلی
۱۱	۱۰۱	۱۶۷	۱۴/۱	۳۱۵	۲۴۳	انواع دیگر
۶۲	۱۱۱	۲۷	۱۱/۸	۱۱۴	۲۷۰۸	اظهاری نشده
۴	۲۶	۱۱	۱۲/۳	۲۵۲	۴۸۰	
۱۴	۸۷	-	۲۲/۷	۱۵۷		
۲۵۲	۵۷	۱۱				شهر سیزواران (جیرفت)
					۵۶۷	مجموع واحد های مسکونی
۱۳	۴۸	۱۸۳	۵۷/۰	۲۲۳		آجری
					۱۷	آجر و خشتی
۱	۲	۵		۵	۳۹	چادری
۱	۳	۱۸		۱۷	۱	چوبی
-	-	-		۱	۷۵	حصیری
۳	۴	۵		۱۳	۱۲۲	خشتی
۱	۱۶	۵	۸۲/۰	۱۰۰	۲۷۸	سنگی
۷	۱۰	۱۲۹	۴۵/۷	۱۲۷	-	کلی
-	-	-		-	۱۷	انواع دیگر
-	۲	۱۵		۱	-	اظهاری نشده
-	-	-		-	۸	
-	۱	۶		۱		بقیه نقاط حوزه سرشماری سیزواران (جیرفت)
					۲۱۴۶۳	مجموع واحد های مسکونی
۶۵۲	۱۸۸	۱۶۲	۱۳/۲	۲۴۱۶۰		آجری
					۳۹	آجر و خشتی
۲	۴	۲		۳۱	۸۴	چادری
۱	۱	۶		۶۸	۱۰۸۴	چوبی
۱۰۸	۲۲۶	۸	۱۶/۰	۱۱۹۲	۲۲۵۶	حصیری
۲۹	۱۲۰	۲۴	۱۲/۳	۲۰۸۳	۷۲۲۵	خشتی
۱۶	۲۱۶	۱۶	۱۰/۵	۶۸۹۷	۴۸۱	سنگی
					۳۳۶	کلی
۴	۸۶	۶۸	۱۷/۹	۳۱۵	۲۱۶	انواع دیگر
۶۲	۱۱۱	۲۷	۱۴/۱	۱۸۵	۲۷۰۸	اظهاری نشده
۴	۲۳	۴	۸۵/۶	۲۵۱۷	۴۷۲	
۱۴	۸۷	-	۱۳/۳	۱۵۶		
۲۵۲	۵۶	۸	۲۳/۱			

در مواردیکه جمع کمتر از ۱۰۰ باشد چند درصد نشان داده نمیشود.

