

وزارت کشور



آمار عمومی

گزارش مشروح حوزه سرشماری

مافسنجان

پروژه سرشماری

مرکز آمار ایران
آدریس و آمار عمومی

شماره ثبت ۱۰۴

شهرتیرماه ۱۳۳۸

فهرست

صفحه	عنوان	شماره جدول	صفحه	عنوان	شماره جدول
۱۱	در شهر رفسنجان		الف	مقدمه	
۲۰	در رقیه نقاط حوزه سرشماری رفسنجان		الف	توضیحات	
۱۱	تقسیمات عمده مشاغل برحسب سن و جنس در جمعیت مشاغل بکارآز ده ساله بیالا		ب	تعاریف	
۲۱	در کل حوزه سرشماری رفسنجان		۱	۱- جمعیت برحسب جنس در شهر - دهات و سایر نقاط مسکونی	
۲۲	در شهر رفسنجان		۱	حوزه سرشماری رفسنجان	
۲۳	در رقیه نقاط حوزه سرشماری رفسنجان		۲	۲- مشخصات برجسته دهات کمتراز ۵۰۰۰ نفر در حوزه سرشماری	
۱۲	طبقات مشاغل برحسب وضع اشتغال و جنس در جمعیت مشاغل بکارآز ده ساله بیالا		۳	رفسنجان	
۲۴	در کل حوزه سرشماری رفسنجان		۳	۳- جمعیت برحسب جنس و سن	
۲۷	در شهر رفسنجان		۵	در کل حوزه سرشماری رفسنجان	
۲۴	تقسیمات عمده فعالیت صنعتی برحسب سن و جنس در جمعیت مشاغل بکارآزده ساله بیالا		۵	در شهر رفسنجان	
۳۱	در کل حوزه سرشماری رفسنجان		۵	در رقیه نقاط حوزه سرشماری رفسنجان	
۳۲	در شهر رفسنجان		۴	۴- وضع زنان شوهی برحسب سن و جنس در جمعیت از ۱۵ ساله بیالا	
۳۳	در رقیه نقاط حوزه سرشماری رفسنجان		۶	در کل حوزه سرشماری رفسنجان	
۱۳	طبقات فعالیت صنعتی برحسب وضع اشتغال و جنس در جمعیت مشاغل بکارآزده ساله بیالا		۶	در شهر رفسنجان	
۳۴	در کل حوزه سرشماری رفسنجان		۷	در رقیه نقاط حوزه سرشماری رفسنجان	
۳۶	در شهر رفسنجان		۵	۵- وضع سواد برحسب سن و جنس در جمعیت از ده ساله بیالا	
۱۴	تعداد نفقات خانوار برحسب تعداد افراد باسواد و نفرت خانوار		۸	در کل حوزه سرشماری رفسنجان	
۳۹	در کل حوزه سرشماری رفسنجان		۸	در شهر رفسنجان	
۳۹	در شهر رفسنجان		۹	در رقیه نقاط حوزه سرشماری رفسنجان	
۳۹	در رقیه نقاط حوزه سرشماری رفسنجان		۶	۶- آخرین مدرک تحصیلی برحسب سن و جنس در جمعیت از ده ساله بیالا	
۱۶	تعداد نفقات خانوار برحسب تعداد افراد بکار در هنر خانوار		۱۱	در کل حوزه سرشماری رفسنجان	
۴۰	در کل حوزه سرشماری رفسنجان		۱۲	در شهر رفسنجان	
۴۰	در شهر رفسنجان		۱۳	در رقیه نقاط حوزه سرشماری رفسنجان	
۴۰	در رقیه نقاط حوزه سرشماری رفسنجان		۷	۷- وضع مذهب برحسب جنس	
۱۷	صنایع خانگی		۱۵	در کل حوزه سرشماری رفسنجان	
۴۱	در کل حوزه سرشماری رفسنجان		۱۵	در شهر رفسنجان	
۴۱	در شهر رفسنجان		۱۵	در رقیه نقاط حوزه سرشماری رفسنجان	
۴۱	در رقیه نقاط حوزه سرشماری رفسنجان		۸	۸- توزیع جمعیت بتم در کل حوزه سرشماری پشکیک شهرستان بسا کشور محل تولد	
۱۸	نوع ساختمان برحسب نوع تصرف در واحدهای مسکونی		۱۶	۹- چگونگی محل تولد برحسب سن در جمعیت بتم	
۴۲	در کل حوزه سرشماری رفسنجان		۱۷	در کل حوزه سرشماری رفسنجان	
۴۲	در شهر رفسنجان		۱۷	در شهر رفسنجان	
۴۲	در رقیه نقاط حوزه سرشماری رفسنجان		۱۷	در رقیه نقاط حوزه سرشماری رفسنجان	
۴۲	در شهر رفسنجان		۱۰	۱۰- وضع فعالیت اقتصادی برحسب سن و جنس در جمعیت از ده ساله بیالا	
۴۲	در رقیه نقاط حوزه سرشماری رفسنجان		۱۸	در کل حوزه سرشماری رفسنجان	

HA
۲۵۷۰۱۱
۱۳۴۳
۱۳۴۳
۱۳۴۳



وزارت کشور

آمار عمومی

سرشماری عمومی ایران
گزارش حوزه سرشماری رفسنجان
مقدمه

در آبانماه سال ۱۳۳۰ (نوامبر ۱۹۵۱) دولت شاهنشاهی ایران اولین سرشماری عمومی خود را انجام داد .
سرشماری در روز دهم آبان (اول نوامبر) شروع و تا ریزه ۲۵ آبان (۱۵ نوامبر) در کلیه نقاط کشور با تمام رسید .
جمعا ۲۶۸۳۶ مأمور سرشمار و سرپرست مأمورین در سرشماری شرکت کرده و با موافقت داشتند که بنام خانوارهای کشور برانجامه و اطلاعات مورد لزوم را در باره هر فرد خانوار کسب نمایند . اغلب مأمورین سرشمار و سرپرستهای آنان از معلمین مدارس و شاگردان کلاسهای متوسطه (کلاسهای پانزده و دوازده) بودند .

روساء نیت احوال هر حوزه سرشماری که قبلا خود در تهران تعلیقات کافی دیده بودند کلاسهای جهت تعلیم مأمورین سرشماری در محل تشکیل داده و برای جلب همکاری مردم تبلیغات محلی بعمل آوردند و نیز در جمع آوری اطلاعات حوزه تعدی خود نظارت داشتند . اجرای سرشماری عمومی کشور عهده نسبت سرشماری اداره کل آمار مأمور که خود تهیه کند برنامه سرشماری بود و اکتفا بر شد .
نتایج کامل سرشماری طی یک رشته نشریات آماری برای هر حوزه منتشر خواهد شد و نیز یک خلاصه سرشماری عمومی منتشر خواهد گردید . این گزارش که راجع به حوزه سرشماری رفسنجان میباشد هفتاد و هشتمین گزارش از یک سری گزارشهای مشابهی است که برای تمام حوزه های سرشماری پلان شده پس از استخراج اطلاعات منتشر خواهد شد .

توضیحات :

کل جمعیت

کل جمعیت سرشماری شده حوزه سرشماری (۵۵) رفسنجان ۶۱۲۰۱ نفر و جمعیت نسبی در هر کیلومتر مربع ۵ نفر بود در شهر رفسنجان ۶۱۲۲۲ نفر و ۱۸۲۳ نفر در سایر نقاط واقع در حوزه سرشماری رفسنجان که کتر از پنج هزار نفر جمعیت داشتند سرشماری شدند . و بقیه ۱۷۱ نفر هم کسانی بودند که محل اقامتشان در این حوزه سرشماری دائمی نبوده است .
جدول شماره ۱ - کل جمعیت را بشکلیک تعداد مردان زنان بقیه شهر رفسنجان و نقاط دیگر که دارای ۵۰۰۰ نفر یا بیشتر جمعیت بودند و همچنین نقاط کتر از پنج هزار نفر و سایر آبادیهای مسکن حوزه سرشماری را نشان میدهد .
بعضی از مشخصات برجسته دهات

حوزه سرشماری رفسنجان دارای ۳۶۶ ده کتر از پنج هزار نفر بود که از آن ۱۸۲ ده دارای شوای ده و ۲۲۴ ده دارای بندر سه دولتی یا ملی و فقط ۶ ده ۲۱ ده درصد از مجموع دهات دارای درمانگاهها موسسات بهداشتی دیگر بودند . حدود پنج ده مسجد داشتند ۱۱۰ ده دارای گریه به عروس بودند در ۱۱۹ ده يك یا چند ران پور وجود داشت در ۱۰ درصد از دهات قسمتی یا همه زمینها را باغی یعنی متعلق به مالکین فیر کشاورزی و تنباکو در ۴۰ درصد از دهات قسمتی یا همه زمینها متعلق به مالکین کشاورزان است .
این اطلاعات در جدول شماره ۲ مضملا نشان داده شده است .

- * - مناسب آنستکه برای فهم صحیح این توضیحات در دستریجات صفحات مربوط به تعاریف کسبه بعد از توضیحات آمده است ملاحظه شود .
- ** - بنظر استخراجه نتایج سرشماری عمومی تمام کشور ۱۱۹ منطقه تقسیم شد که حوزه سرشماری رفسنجان یکی از آنهاست حد و دایره این حوزه سرشماری با حدود شهرستان مطابقت نداشته و شامل دهستانهای انار - حومه - خنمان - کنگوئیه - نوقی - بوده است .

۷۴ رفسنجان

نقشه تراکم جمعیت حوزه سرشاخه فرسنگان

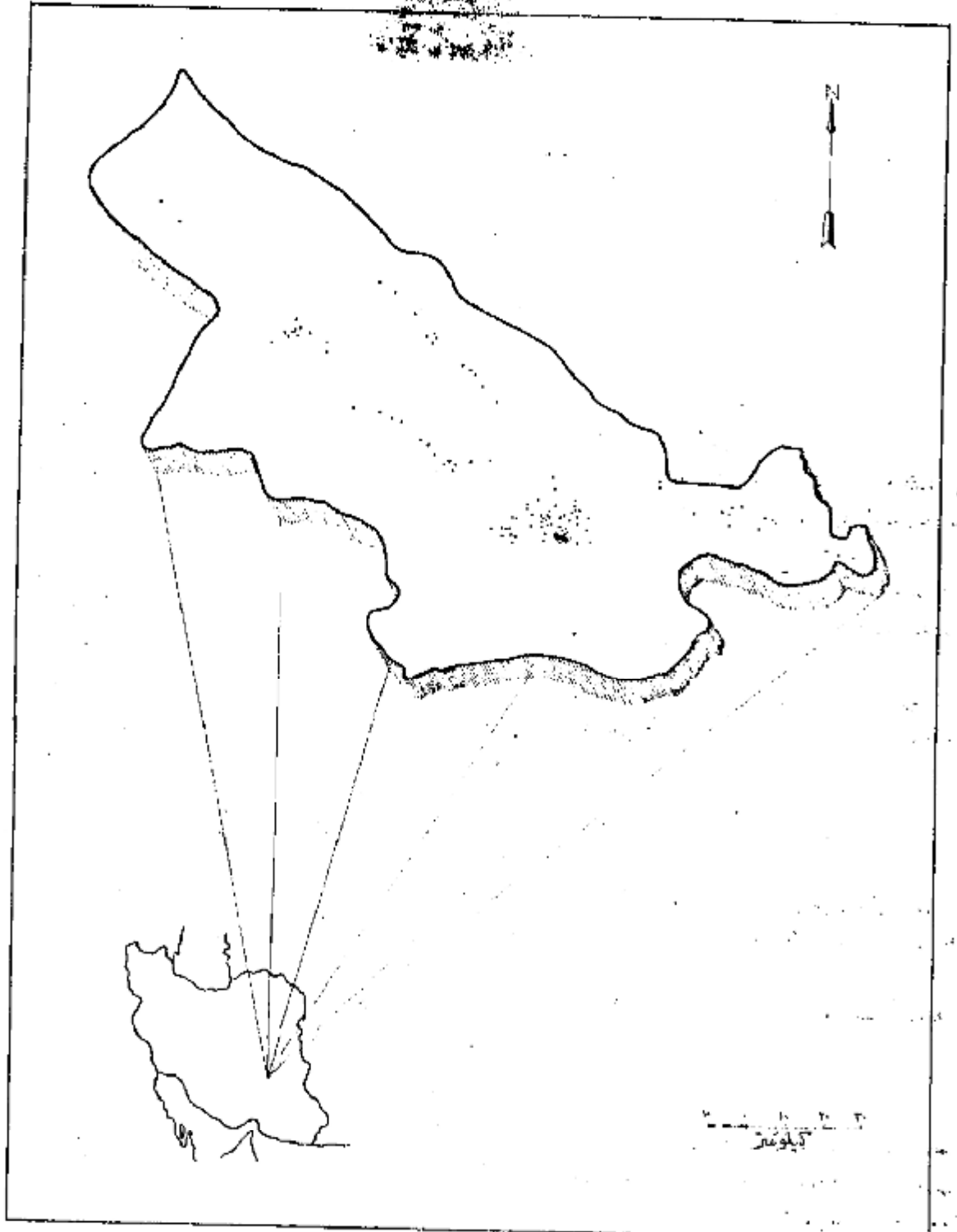

- ۵۰۰ نفر است . هر نقطه نماینده
- ۶۱۲۰۴ . جمعیت کل حوزه سرشاخه فرسنگان
- ۹۲۱۲ . جمعیت شهر فرسنگان

اگر چه در این حوزه سرشماری تعداد مردان بیشتر از زنان بود ولی اختلاف قابل توجهی در نقاط مختلف این حوزه وجود داشت در ۱۲۷ محل تعداد مردان بیش از تعداد زنان بود در ۲۳ نقطه تعداد مردان مساوی و فقط در ۱۲۷ نقطه تعداد مردان کمتر از زنان بود در کل حوزه سرشماری ۲۰۲۲۱ نفر مرد و ۲۰۹۷۵ نفر زن وجود داشت این ازیاد از زنان مردان تقریباً در کلیه سنین دیده می شد.

در اکثر نقاط حوزه سرشماری میانه سنی مردان کمتر از میانه سنی مردان بود میانه سنی مردان می تواند در حدود ۲۰ سال برای کل حوزه سرشماری و در حدود ۲۵ سال برای شهرستانستان بود.

جدول شماره ۳ - جمع کل نفوس حوزه سرشماری رفسنجان را که بر حسب سن و جنس طبقه بندی شده اند نشان می دهد این جدول حاوی اطلاعات مشابهی برای شهرستانستان و بقیه نقاط حوزه سرشماری رفسنجان می باشد.

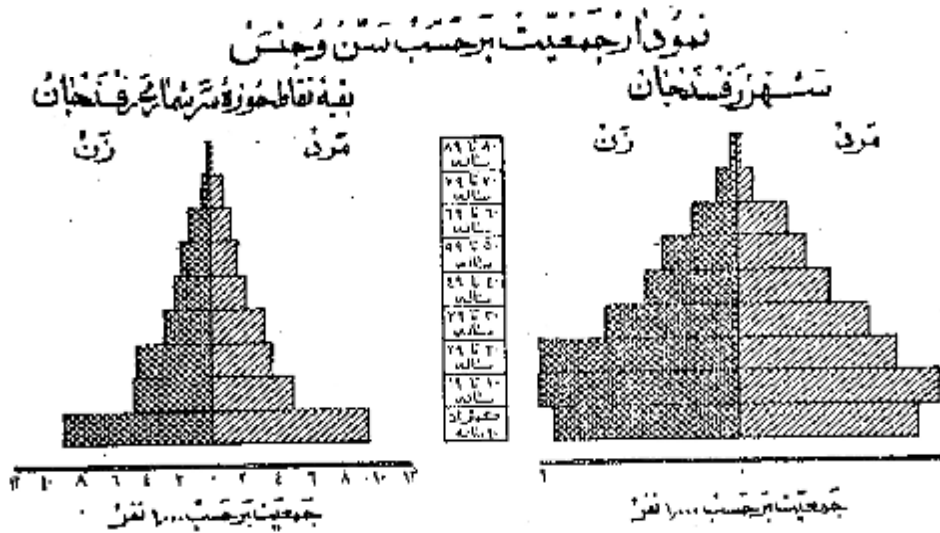

وضع زناشویی

در جمعیت از ۱۵ ساله بیایای تمام نقاط حوزه سرشماری رفسنجان نسبت مردان دارای همسر بیشتر از زنان دارای همسر بود در کل حوزه این نسبت برای زنان ۶۸ درصد و برای مردان ۷۱ درصد بود سایر نسبتهای وضع زناشویی برای زنان در حوزه سرشماری رفسنجان تغییرات بسیار بود از زنان بیوه ۱۷ درصد زنان بین همسر در اثر طلاق ۲ درصد زنانیکه اصلاً زواج نکرده بودند ۳ درصد و نیز سایر نسبتهای وضع زناشویی برای مردان نشان می دهد که ۱۹ درصد همسرشان فوت شده و کمتر از ۱ درصد همسرشان را طلاق گفته و ۲۷ درصد بقیه اصلاً زواج نکرده بودند.

بدلیل کش حد متوسط سن شوهران بیشتر از حد متوسط سن همسرانشان میباشد زیرا مردان جوان در سنین پائین به همسر دختران جوان کمتر از زواج می نمایند و این امر همچنین نسبت بین زنان بیوه که براتمی بیشتر از مردان زن مرده میباشد تا آنکه یکد در گروه سنی ۱۵ تا ۲۴ ساله فقط ۱۹ درصد از مردان همسر داشتند در صورتیکه ۵۱ درصد از زنان دارای همسر بودند از طرف دیگر در گروه سنی ۲۵ ساله بیایا فقط ۶ درصد از مردان همسرشان فوت شده بود در حالیکه ۴۷ درصد از زنان بیوه بودند این اختلاف این حقیقت را می رساند که بدلیل متوسط سن شوهران با تراکم همسران است.

جدول شماره ۴ - وضع زناشویی جمعیت ۱۵ ساله بیایا بر حسب سن و جنس در حوزه سرشماری رفسنجان نشان می دهد و حاوی اطلاعات مشابهی برای شهرستانستان و نقاط حوزه سرشماری میباشد.

نمودار وضع زناشویی بر حسب جنس در جمعیت از ۱۵ ساله بیایا

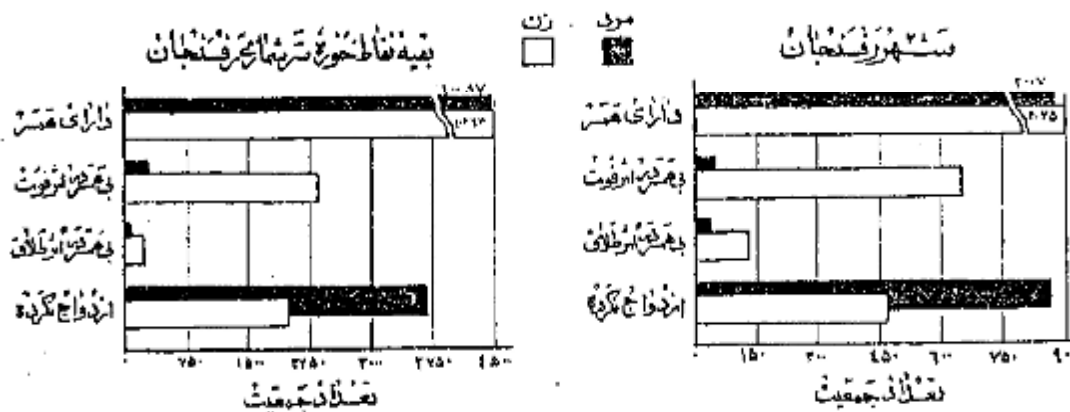

در تمام نقاط حوزه سرشماری رفسنجان نسبت مردان با سواد بطور قابل ملاحظه ای از زنان با سواد بیشتر بود - هفده درصد از مردان و درصد از زنان ۱۰ ساله به بالا قادر بخواندن و نوشتن بودند - نسبت افراد با سواد در شهرستان رفسنجان ۱۶ درصد بود ۷ درصد از مردم بقیه نقاط حوزه سرشماری قادر بخواندن و نوشتن بودند - افزایش امکانات تحصیلی در سالهای اخیر مخصوصاً برای بانوان از اینجا معلوم میشود که نسبت افراد با سواد در بین خردسالان بیش از بزرگسالان است نسبت اشخاص با سواد در کل حوزه سرشماری برای افراد کمتر از ۶ ساله ۱۸ درصد برای افراد ۱۰ تا ۱۹ ساله ۸ درصد بود بیشتر نهای اخیر مردان با سواد کردن بانوان در موقع مقایسه نسبت زنان جوان با سواد به زنان مسن با سواد بخوبی مشهود میشود چنانکه ۱۰ درصد از زنان ۱۰ تا ۱۹ ساله و فقط کمتر از ۱ درصد از زنان ۴۵ ساله به بالا با سواد بودند - در بین مردان ۱۹ تا ۱۰ ساله ۲۵ درصد و در بین مردان ۴۵ ساله به بالا ۱۱ درصد با سواد وجود داشت - جدول شماره ۵ - وضع سواد جمعیت حوزه سرشماری رفسنجان را که بر حسب سن و جنس طبقه بندی شده است نشان میدهد و حاوی اطلاعات مشابه بسیاری شهر بقیه نقاط حوزه سرشماری رفسنجان میباشد -

نمودار مربوط به باسوادان ها بر حسب سن و جنس که جمعیت آنرا در ساله به بالا شهر رفسنجان

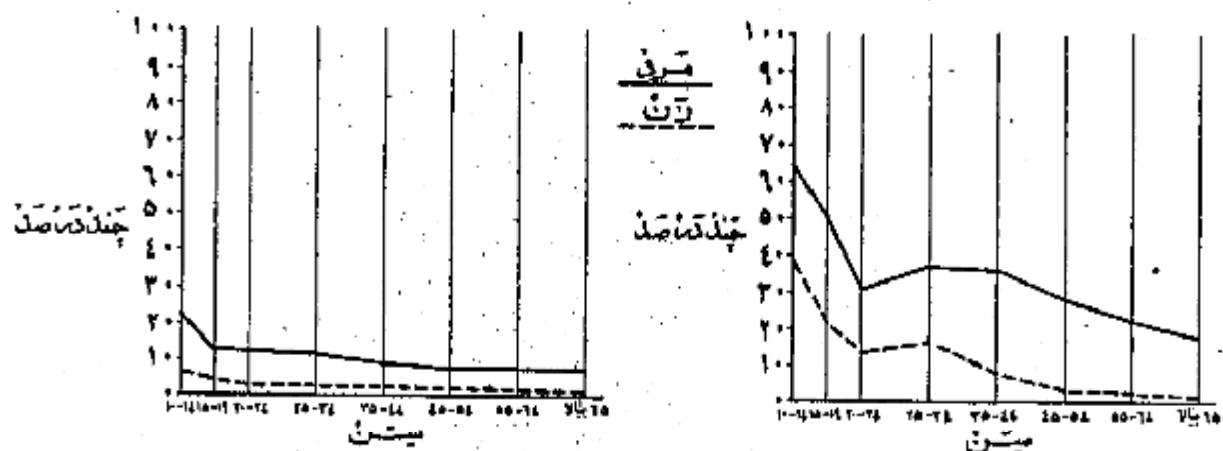

نمودار وضع آخرین مدرک تحصیلی بر حسب جنس جمعیت آنرا در ساله به بالا

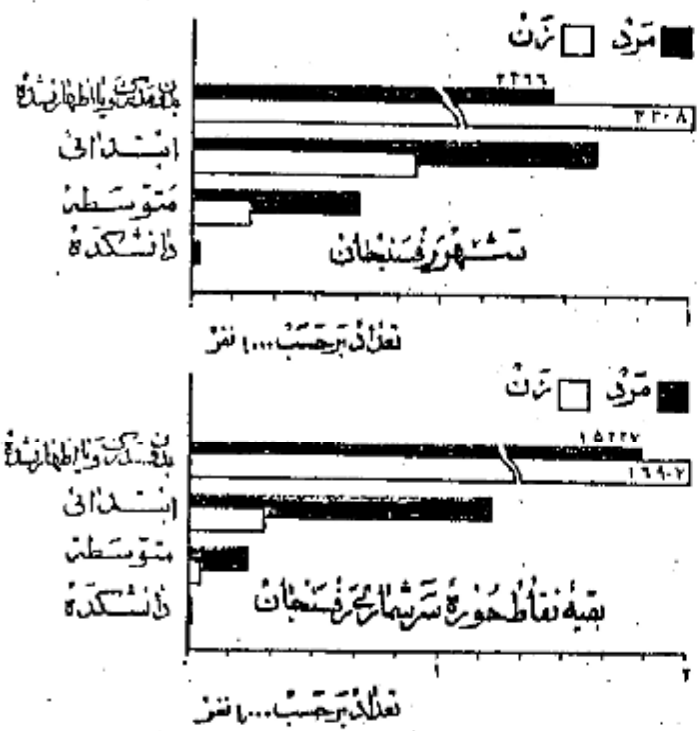

از جمعیت ۱۰ ساله به بالا ۸ درصد در کل حوزه سرشماری و ۲۳ درصد در شهرستان رفسنجان یک یا چند سال از تحصیلات رسمی را تکمیل نموده بودند و در حدود ۴ درصد در حوزه سرشماری و ۱۹ درصد در خود شهر تحصیلات ابتدائی (۱) را پایان رسانده بودند - نسبت افراد یک تحصیلات بیشتری داشتند در کل حوزه رفسنجان چنین بود - کمترین درصد تحصیلات متوسطه را تمام کرده ۱۰ نفره سال با بیشتر دوره دانشگاه را تکمیل کرده بودند البته این نسبتها برای شهرستان رفسنجان قدری متفاوت بود - امکانات تحصیلی برای مردان بطور قابل توجهی بیشتر از زنان بوده است و این موضوع از مقایسه نسبت مردان به زنانیک یک یا چند سال مدرسه دیده اند بخوبی مشهود میشود نسبت کسانییک یک یا چند سال تحصیلات رسمی دارند عبارتند از ۱۳ درصد برای مردان و ۱۰ درصد برای زنان - میان سالهای تحصیلی برای مردان و زنان تقریباً برابر یعنی نزدیک به ۶ سال بود - جدول شماره ۶ - آخرین مدرک تحصیلی جمعیت ده ساله به بالا را در کل حوزه شهر بقیه نقاط حوزه سرشماری رفسنجان بر حسب سن و جنس نشان میدهد -

۵ - کسانییک مدرک یکی از کلاسهای متوسطه یا دانشگاه را داشتند مسلماً دوره ابتدائی را با تمام رسانده و در اینجا جزو آن مده از کسانی حساب شده اند که مدرسه ابتدائی را تمام کرده اند -

نموده درصد افراد حوزه سرشماری رفسنجان سلطان بودند و در شهرستان رفسنجان این نسبت ۱۷ درصد بود و نسبت کم باقیمانده شامل کلبیان - زرتشتیان و سایر مذاهب میشد . در بین زرتشتیان نسبت مرد به زن بیشتر از سایر مذاهب بود .
جدول شماره ۷ - وضع مذهب جمعیت کل حوزه و شهرستانیه نقاط حوزه سرشماری رفسنجان را که بر حسب جنس طبقه بندی شده نشان میدهد .

نمودار وضع مذاهب مختلف در جمعیت حوزه سرشماری رفسنجان

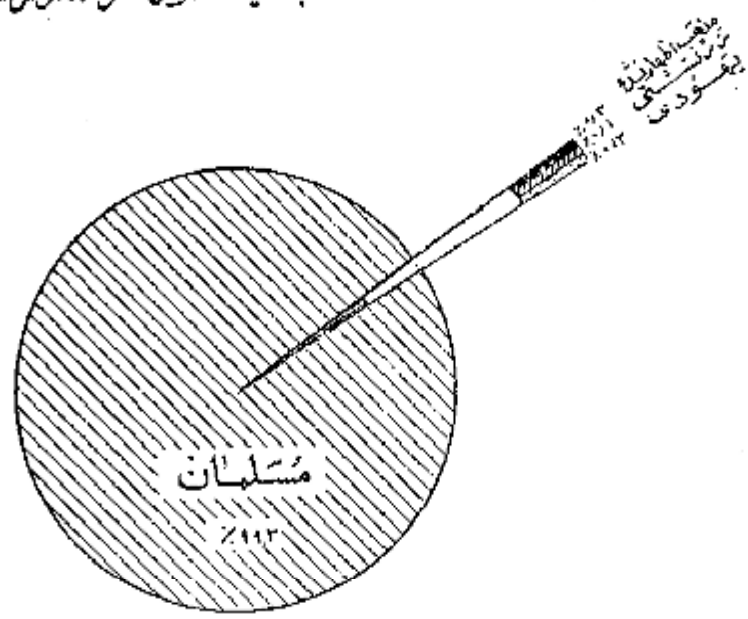

محل تولد

تولد و محل درصد از کسانی که در حوزه سرشماری رفسنجان مقیم بودند در داخل حوزه مزبور ۹۲ درصد در شهرستانهای مجاور و ۱ درصد در روستاهای دیگر ایران رتبه‌بندی بسیار قلیلی هم در خارج از ایران بدینا آمده بودند جمعیت متولد در خارج از این حوزه سرشماری ۲۱۷۱ نفر بود که از آن حده ۷۰۷ نفر در نزد و ۳۹۰ نفر در کرمان و ۲۳۸ نفر در سمرقان و ۲۱۲ نفر در بلخ و ۱۶ نفر در رگروز ۶۲ نفر در تربت حیدریه و ۸ نفر در بیرجند و بقیه متولدین سایر شهرستانها یا کشورهای خارجی بودند . از متولدین در خارج از کشور پیش از همه ۴ نفر متولدین آلمان و ۳ نفر متولدین هندوستان بودند ۷ نفر متولدین در خارج از کشور مقیم شهرستان رفسنجان و در بقیه نقاط کسی متولد خارج نبود .

نسبت کسانی که هم متولد و هم مقیم در این حوزه سرشماری بودند در همین مختلف تفاوت مختصری داشت به عبارت دیگر ۱۳ درصد از کسانی که متولدین ۳۵ تا ۵۴ سال بود و ۹۱ درصد آنهاستیکه متولدین کثر از ۵ سال بود متولد و مقیم حوزه سرشماری رفسنجان بودند .
جدول شماره ۸ - ساکنین حوزه سرشماری رفسنجان را بر حسب شهرستان و با کشور محل تولد نشان میدهد .
جدول شماره ۹ - حاکی از اطلاعات مزبور استیکه سن در کل حوزه و شهرستانیه نقاط حوزه سرشماری میباشد .

دانشین و بیگاران

هشتاد و هفت درصد یا ۱۸ هزار نفر از مردان ده ساله به بالای ساکن حوزه سرشماری رفسنجان بکار اشتغال داشتند . در شهرستان رفسنجان ۷۹ درصد یا ۳ هزار نفر از مردان بکار مشغول بودند . از تمام مردان بین ۲۵ تا ۵۴ ساله ۶۶ درصد بکار اشتغال داشتند و این رقم بزرگترین نسبت مردان شاغل بکار در همین مختلف بود . نسبت مردان در جستجوی کار در کل حوزه سرشماری ۱ درصد بود نسبت مردانیکه نه شاغل بکار و نه در جستجوی کار بودند در کل حوزه در حدود ۱۲ درصد و در شهرستان رفسنجان ۱۶ درصد بود اکثریت این افراد غیر فعال را در همین بائین محصلین تشکیل میدادند . در بین زنان از ده ساله به بالا که در حوزه سرشماری رفسنجان سکونت داشتند ۷۸ درصد خانه دار و فقط ۱۲ درصد شاغل بکار و ۲ نفر در جستجوی کار بودند .

رقم زنان شاغل بکار در هر گروه سن نشان میدهد که زنان جوان بالنسبه بیشتر در مشین قبل از ازدواج بکار مشغول بودند و حال آنکه در مشین ازدواج و پرورش فرزند کمتر شاغل بکار بودند. و نیز عدد بیشتری از زنان سن تریوشاید زنان بیوه برای تامین معاش خود بکار اشتغال داشتند.

جدول شماره ۱۰ - وضع فعالیت اقتصادی جمعیت ازد ساله بیالازا بر حسب سن و جنس در کل حوزه و شهر و قبه نقاط حوزه سرشماری رفسنجان نشان میدهد.

نمودار مربوط بوضع فعالیت اقتصادی در جمعیت ازد ساله بیالازا بر حسب جنس

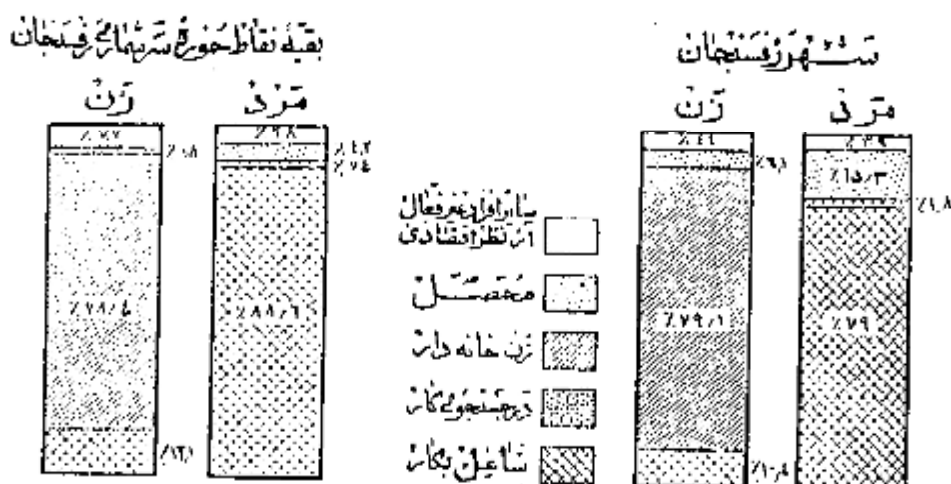

نمودار مربوط بکار طبقات فعال از نظر اقتصادی بر حسب سن و جنس در جمعیت ازد ساله بیالازی حوزه سرشماری رفسنجان

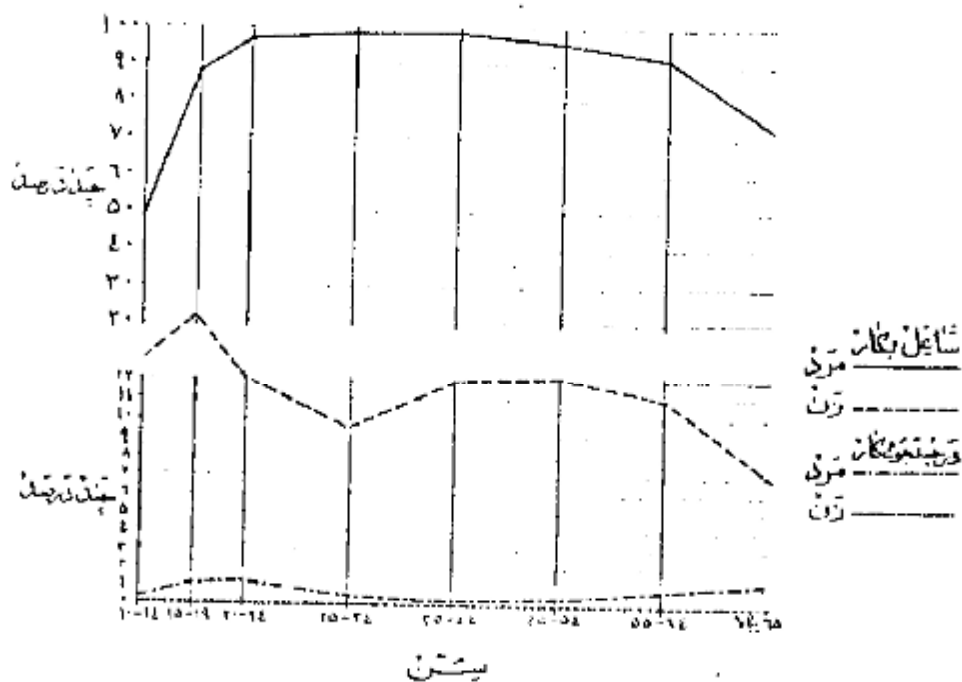

در حوزه سرشماری رستخیزان جمعاً حدود ۲۰ هزار نفر از افراد ده ساله به بالا اظهار کرده بودند که بکارهای مورد اشتغال دارند. از این گروه

شانزده نفر ۲۹ درصد مزد بگیر بوده و برای کار نمایان غیر دولتی کار میکردند و ۳ درصد مستخدم دولت و ۱ درصد کارفرما بودند که یک پانزده نفر کارگر در استخدام داشتند و ۱ درصد عهده دار انجام کار خود بودند بدون اینکه کارگری در استخدام داشته باشند و ۱ درصد هم کارگر خانوادگی بودند که بدون دریافت مستزنی در کارگاههایی که تعلق بیخانواده خودشان داشت کار میکردند.

نمودار وضع اشتغال در جمعیت آرز ده ساله به بالا کل حوزه سرشماری رستخیزان

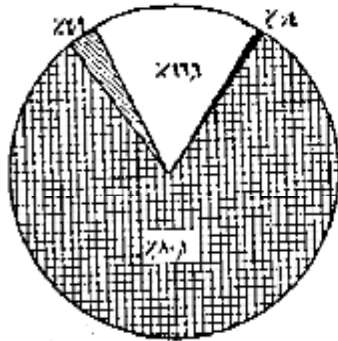

شغل

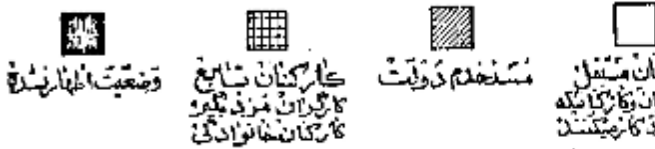

پنجاد و دو درصد از مردان شاغل بکار حوزه سرشماری رستخیزان اظهار کرده بودند که بکسب زراعت و ۸ درصد به پیشه های صنعتی و ۱۱ درصد به استخراج معدن و ۵ درصد به فروشندگی و ۱ درصد به خدمات (سروسها) و ۱ درصد بقیه بکارهای گوناگون دیگر از قبیل مشاغل حرفه ای و امرواری و حمل و نقل و غیره اشتغال داشتند. شصت و هشت درصد از زنان شاغل بکار در پیشه های

صنعتی و ۱۷ درصد به خدمات (سروسها) و ۲ درصد به زراعت و ۲ درصد به حرفه ای و کمتر از ۱ درصد بقیه بکارهای دیگر اشتغال داشتند. در میان زنان مردان شاغل بکار عده ای که در مشاغل استخراج معدن و تولیدات صنعتی کار میکردند جزو انترز آنهاست بودند که اشتغال بکارهای دیگر داشتند. مردان زنان شاغل بکار در اموری که مستلزم تعلیمات و تجربه بیشتری بود مانند مشاغل حرفه ای و امرواری دارای بیش از سن افرادی است که بکارهای دیگر اشتغال داشتند.

جدول شماره ۱۱ - تقسیمات عده مشاغل را بر حسب سن و جنس در جمعیت شاغل بکار از ده ساله به بالا در کل حوزه و شهرستان رستخیزان نشان میدهد.

نمودار تقسیمات عمده مشاغل بر حسب سن در جمعیت آرز ده ساله به بالا کل حوزه سرشماری رستخیزان

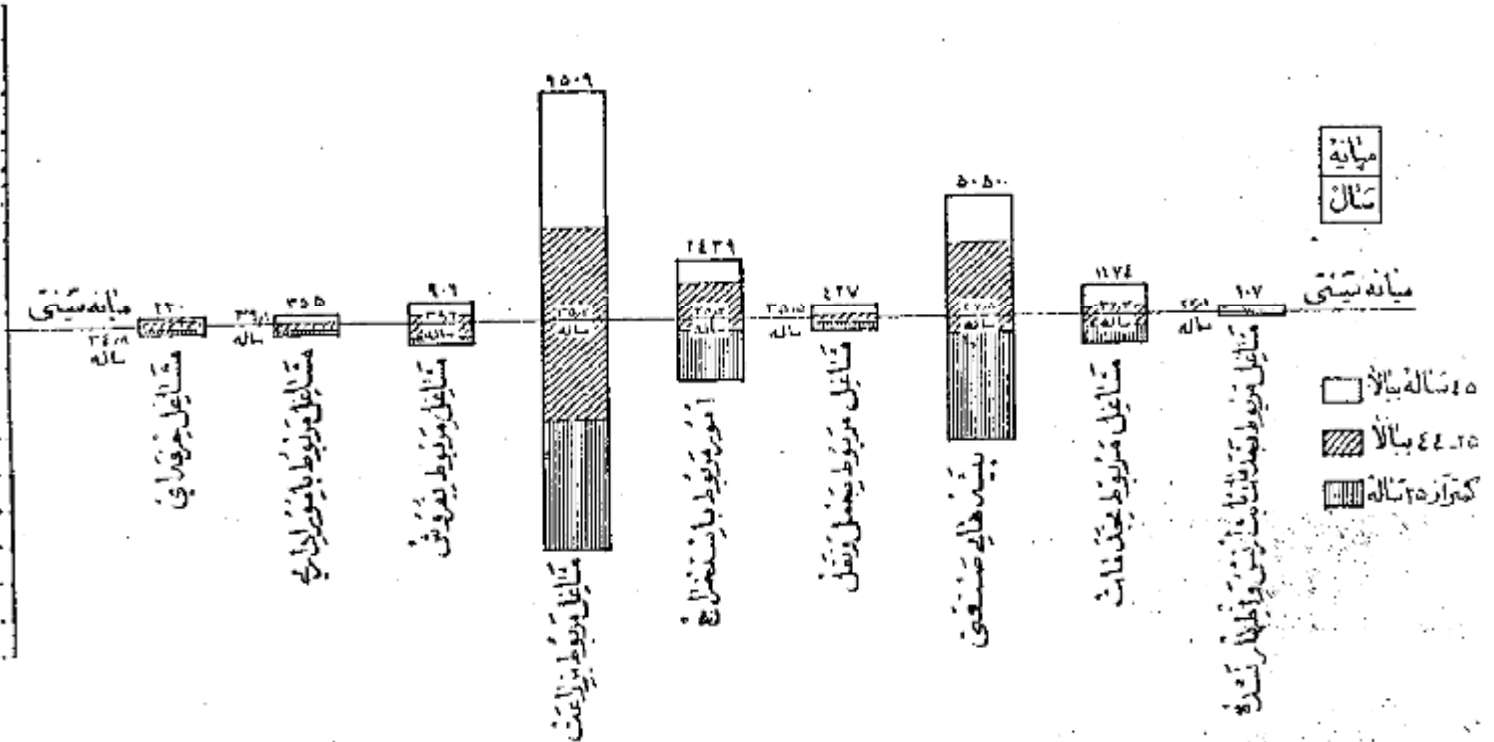

پنجام و نه درصد از شاغلین بکار در کشاورزی و ۱۷ درصد در تولیدات صنعتی و ۹ درصد در ساختمان و ۷ درصد در خدمات (سروسها) و ۵ درصد در تجارت و ۱ درصد بقیه در استخراج معدن و سنگ و برق آب و گاز و حمل و نقل و سایر امور صنعتی فعالیت می نمودند . و این نسبتها بین شهرستانستان و بقیه نقاط حوزه سرشماری شهرستانستان در فعالیتهای تجارت و کشاورزی مختلف بود . بطوری که در شهرستانستان ۱۴ درصد در تجارت و ۲۱ درصد به کشاورزی اشتغال داشتند در حالیکه در بقیه نقاط حوزه این ارقام برای تجارت ۲ درصد و برای کشاورزی ۶۵ درصد بوده است .

جدول شماره ۱۲ - تقسیمات عدده فعالیت صنعتی جمعیت شاغل بکار از ده ساله بیالواد رگل حوزه و شهرستانستان بقیه نقاط حوزه سرشماری شهرستانستان بر حسب جنس و جنس نشان میدهد .

جدول شماره ۱۳ - با تفصیل بیشتری شامل فعالیت صنعتی جمعیت شاغل بکار بتفکیک جنس و وضع اشتغال برای حوزه سرشماری شهرستانستان میباشد .

فهرست رشته های عمده صنایع جمعیت از ده ساله بیالواد بر حسب جنس در حوزه سرشماری شهرستانستان

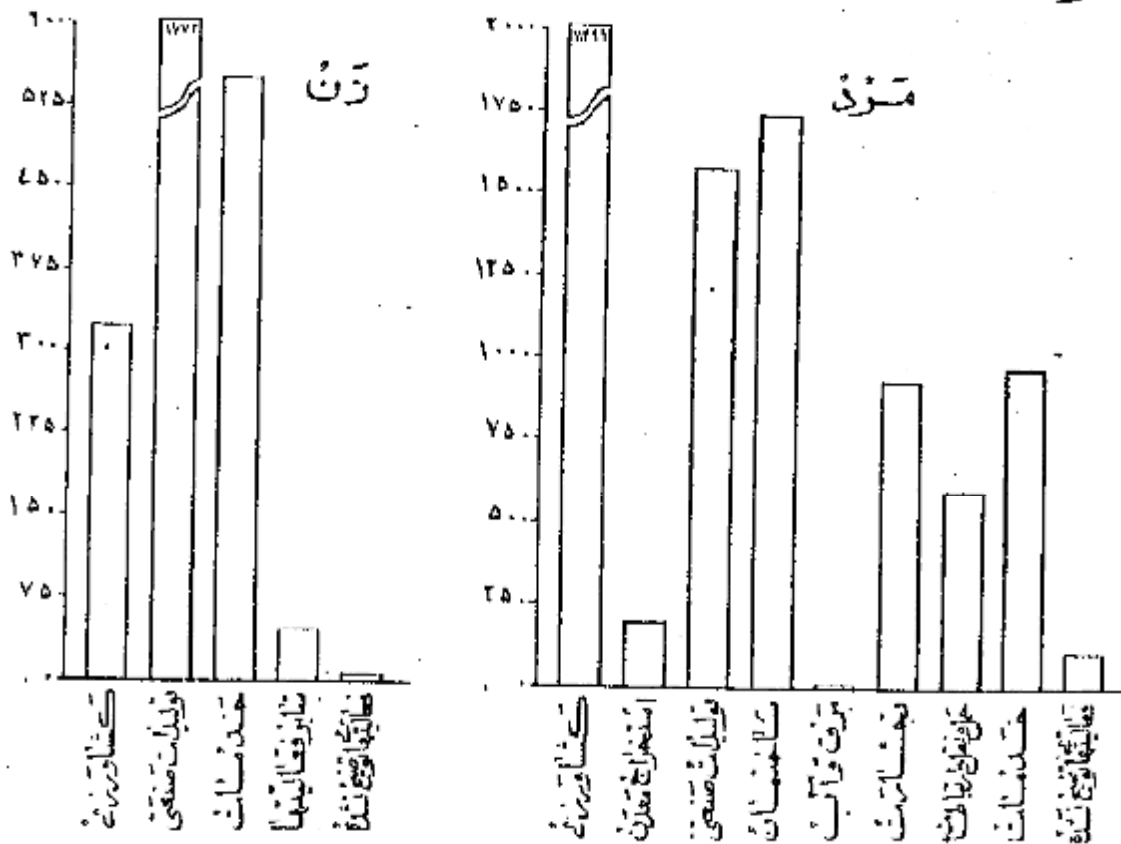

خانوار

خانوارهای سرشماری شده در حوزه سرشماری شهرستانستان ۱۲۸۶۲ خانوار بود که از این عدد ۲۰۶۷ خانوار در شهرستانستان و ۱۱۷۹۵ خانوار در بقیه نقاط حوزه سرشماری شده بودند . میان نفقات خانوار در کل حوزه سرشماری و همچنین شهرستانستان ۴ نفر بود در ۱۲ درصد خانوارهای حوزه سرشماری شهرستانستان فقط یک نفر با وجود دانست و در ۹ درصد خانوارها دو و یا چند نفر با سواد بودند و در ۷۹ درصد خانوارها کسی قادر بخواندن و نوشتن نبود . هفت درصد خانوارهای کل حوزه سرشماری اظهار نمودند که هیچیک از افراد خانوار آنها شاغل بکار نیست و ۲۱ درصد اظهار کرده بودند که فقط یک نفر شاغل بکار در بین افراد خانوار وجود دارد و ۲۱ درصد بقیه اظهار کرده بودند که دو یا چند نفر از افراد خانوار آنها بکار اشتغال دارند .

جدول شماره ۱۵ - خانوارهای کل حوزه و شهرستانستان بقیه نقاط حوزه سرشماری شهرستانستان را بتفکیک تعداد نفقات و عدد سواد در خانوار نشان میدهد .
جدول شماره ۱۶ - حاوی طبقه بندی خانوارها بر حسب نفقات آنها و تعداد افراد شاغل بکار در هر خانوار است .

صنایع خانگی

نقط ۹۶۸ خانوار از ۱۴ هزار خانوار حوزه سرشماری شهرستانستان اظهار کرده بودند که برای دریافت مزد یا استفاده شخصی بساختن و تولید بعضی محصولات صنایع خانگی در داخل خانه اشتغال دارند . در این خانوارها ۱۹۲ کارگاه صنایع خانگی وجود داشت که از این تعداد ۲۵ کارگاه در داخل شهرستانستان بود .

مهمترین این صنایع در شهر رفسنجان شبیه و تولید ضمیقات و کفرو در بقیه نقاط حوزه سرشماری پارچه‌های بی‌سبدن وصل آوردن نوع بود.
جدول شماره ۱۷ - انواع صنایع خانگی رادر کل حوزه سرشماری و شهر بقیه نقاط حوزه سرشماری رفسنجان نشان میدهد.

نمودار انواع صنایع خانگی حوزه سرشماری رفسنجان



تولید کتان و پشم و صنایع خانگی

انواع صنایع خانگی

نوع ساختار و روش مصرف

تقریباً ۸۸ درصد از واحدهای مسکونی در حوزه سرشماری از رشت ساخته شده بود این نسبت برای شهر ۲۴ درصد بود و همچنین ۵ درصد در کل حوزه و ۱۱ درصد در شهر رفسنجان از مخلوط آجر و رشت ساخته شده بود مصالح عبده ای که در اعداد از واحدهای مسکونی که در کل حوزه و ۵ درصد از واحدهای مسکونی که در شهر رفسنجان بکاررفته بود از گل ساخته شده بود چند درصد پالیمانده از واحدهای مسکونی کل حوزه از چوب و سنگ و چار در حصار ساخته شده بود ۳۵ درصد ساکنین حوزه سرشماری اظهار کرده بودند که مالک منزل مسکونی خود هستند ۶ درصد اظهار کردند نمودند که در منازل اجارهای ساکن نباشند ۶۱ درصد اظهار کرده بودند که در منازل مسکونی دارند که متعلق بخودشان نیست و در همین حال اجاره هم تمییز ازند - در شهر رفسنجان ۱۸ درصد از خانوارها اجاره نشین بودند در صورتیکه در بقیه نقاط حوزه سرشماری فقط ۲ درصد در منازل اجارهای زندگی میکردند.

در شهر رفسنجان نسبت مالکین خانههای آجری و خشتی بیش از مالکین ساکن در انواع دیگر واحدهای مسکونی بود (۶۶ درصد) و در بقیه نقاط نیز همین نسبت مالکین (۸۳ درصد) در خانههای چوبی اوقات داشتند.

جدول شماره ۱۸ - ساختار و روش مصرف واحدهای مسکونی رادر کل حوزه و شهر بقیه نقاط حوزه سرشماری نشان میدهد.

نمودار واحدهای مسکونی برحسب نوع مصالح ساختمان

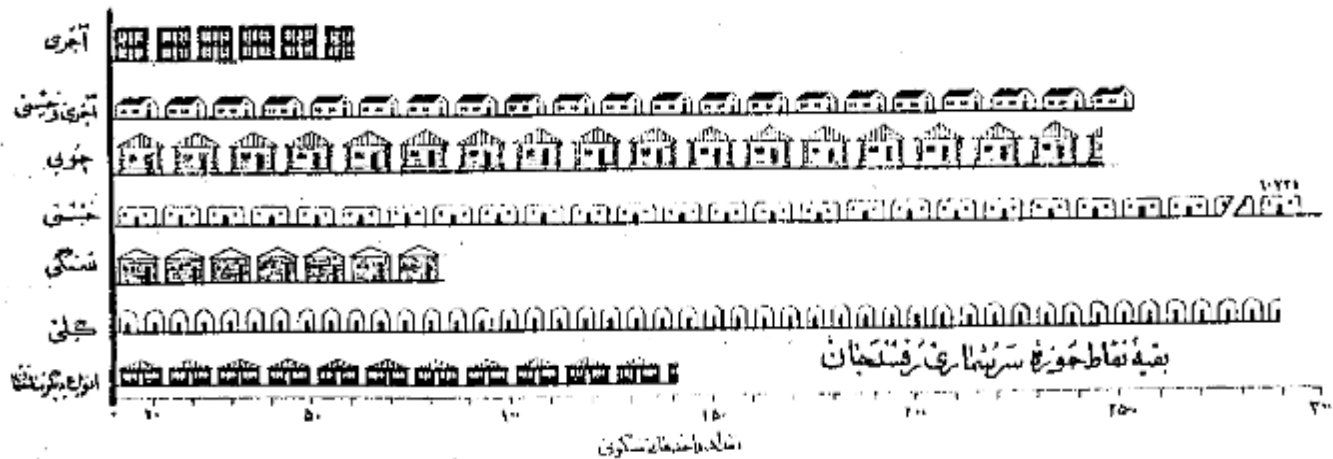
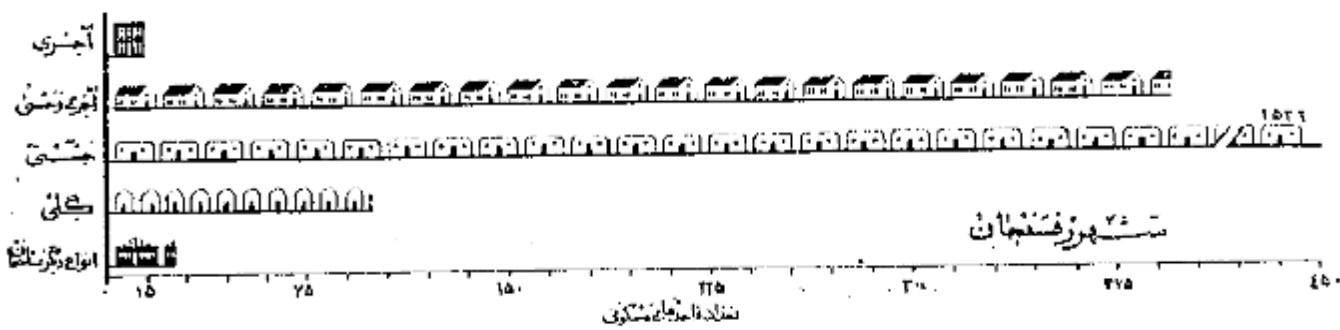

شماره ده

در موقع سرشماری مأمورین سرشماره متورده باشند علاوه بر سرشماره نفوس سرشماره دیگری برای دهات برآخذ پاسخ هائیکه که خداوند رزاق این سرشماران محصل اند تکمیل نمایند. این سرشماره جاری شوالان راجع به مشخصات کلی ده شرح زير بود:

ای ده

شورای ده مطابق قانون مصوب ششم مرداد ۱۳۳۵ عبارت از هفتی است که بشکل بهر دو امور اجتماعی و عمرانی دهات از میان اهالی ده انتخاب میشوند.

رصد ده

مدارس ده دولتی و ایلی هستند که در صورت اول بر طبق وزارت فرهنگ در صورت عدم توسط مردم اداره میشود.

بانکها و تاسیسات بهداشتی

در مانگه بانكها و تاسیسات بهداشتی ده در ساختمان یا ساختمانی با اطاقی قرار گرفته و وسیله یک یا چند پزشک یا پزشکیار - پرستار یا ماما برای درمان بیماران و عملیات ماتی درمانی بیماران با مجربین تأسیس شده. این تاسیسات رایگان یا پائینی در دسترس هم قرار دارد.

ام عوم

حمام عوم عبارت از محلی است که بشکل استحمام عوم ساخته شده.

جد

مسجد ساختمان یا اطاقی است که فقط برای ادای نماز سایر مراسم مذهبی اختصاص دارد.

پر

دستگاههای گیرنده اخبار و برنامه های مذهبی - فرهنگی و تفریحی است که تعدادی از آن در تاریخ سرشماری در دهات مورد استفاده بوده است.

نعمه جات

خالصه اراضی دایر یا باغی است که دولت مالک آن شناخته میشود و از آن بهره برداری میکند.

لان موقوفه

املاك موقوفه عبارت از املاکی است که بنا بر درخواست صاحب ملک یا قانون در دسترس استفاده عوم یا معارف خاص قرار داده شده است.

شهای متعلق بملکین کشاورز

این تعرف شامل املاك متعلق بملکین است که خود یا ورزراعت مشغول میباشد.

شهای متعلق بملکین غیر کشاورز (آریایی)

این تعرف شامل املاك متعلق بملکین است که خود بزراعت مشغول نیستند.

لان پنگهای غیر دولتی

این تعرف شامل املاك متعلق به موسسات غیر دولتی است مانند شرکها - موسسات تعاونی - انجمنها.

انه

بیانه یکی از سه منبع آماری است که اعداد وابسته بیک موضوع آماری را از نظر شمارش بدو قسمت مساوی تقسیم مینماید و خود در مرکز این تساوی قرار میگردد با این ترتیب مثلا انه سنی ۲۱/۷ سال در شهر تهران جمعیت را بدو قسمت تقسیم مینماید بطوری که از میان ۱۵۱۲۰۸۲ نفر جمعیت شهر تهران ۷۵۶۰۴۱ نفر در گروههای سنی بالاتر از ۲۱/۷ سال و ۷۵۶۰۴۱ نفر در گروههای سنی کمتر از ۲۱/۷ سال قرار میگیرند.

در شهر تهران بیانه سالهای تحصیلی ۶/۵ سال است یعنی تیمی از کسانی که دارای مدرک رسمی تحصیلی هستند (۲۱۹۴۵۹ نفر) تحصیلاتشان بالاتر از ۶/۵ سال نمی دیگر (۲۱۹۴۵۹ نفر) تحصیلاتشان پائین تر از ۶/۵ سال است.

در شهر تهران بیانه تعداد نفقات خانوار ۱۴ ستباین معنی که تیمی از خانوارها (۱۶۶۷۱۱۱ خانوار) نفقاتشان بیش از ۱/۱۰۰۰م درگه ۱۶۶۷۱۱۱ خانوار نفقاتشان

تراز ۱/۱۰۰ است.

میانگین (حد متوسط) که غیر از میانوعیکی دیگر از سه منبع آماری است عبارت است از حاصل تقسیم جمع کل یک گروه عددی بر تعداد دستجات آن گروه و بنا بر این نباید چاه رقم بیانه را با رقم میانگین (حد متوسط) اشتباه کرد.

ن

طبقه بندی سن بر اساس سن شمردر موقع سرشماری قرار دارد که در پاسخ بهشوال (چند سال دارد؟) تعیین گشته. در مواردیکه پاسخ دهنده قادر بدادن پاسخ به مامور سرشماره متورده داشت سن او را بر حسب ظواهر حال تخمین زند.

زناشویی

طبقه بندی وضع زناشویی مربوط به وضع زناشویی در موقع سرشماری است که چهار دسته تقسیم شده است :

دارای همسر - بی همسر در اثر فوت - طلاق واقع شده و هرگز ازدواج نکرده .

سواد

در طبقه بندی سواد تقسیمات زیر رعایت شده :

الف - کسانی که یکی از زبانها بتوانند بخوانند و بنویسند بنگیک آنها یک تحصیل رسیده دارند یا ندارند .

ب - کسانی که فقط بتوانند بخوانند .

ج - کسانی که نمیتوانند بخوانند و بنویسند .

با سواد در این نشریه شامل قسمت الف در طبقه بندی بالا است .

تحصیلات

آخرین مدرک تحصیلی عبارت است از گواهینامه ای که برای پایان رساندن آخرین سال مدرسه ابتدائی متوسطه یا دانشکده داده شده یا کارنامه ای که شخص را قادر میازد که تحصیلات خود را در کلاس بالاتر ادامه دهد یا این طریق اگر محصلی در سال پنجم متوسطه شرکت کرده ولی در امتحانات مربوطه مردود شده باشد جز آنها کسی که سال چهارم را تکمیل کرده اند طبقه بندی میشود . همچنین يك محصل ۱۲ ساله که در تاریخ سرشماری در سال ششم ابتدائی بوده جزو افرادی محسوب شده است که سال پنجم دبستان را پایان رسانده اند .

طبقه بندی مدارس ابتدائی یا متوسطه بر اساس طبقه بندی رسمی دولتی قرار دارد . اشخاصیکه تحصیلات قدیمی دارند یا تحت نظر معلم خصوصی یا در مدارس غیر رسمی تحصیل نموده اند با اضافه کسانی که اصلا تحصیل نکرده اند جز دسته " مدرک تحصیلی رسمی ندارند یا درجه تحصیلی خود را اظهار نکرده اند " طبقه بندی نمیشوند .

مذهب

طبقه بندی مذهب بر اساس پاسخ به سؤال " مذهب شما چیست " بعمل آمده است .

شهرستان محل تولد

افرادیکه درین حوزه سرشماری زندگی میکردند ولی در سایر شهرستانها متولد شده بودند بر حسب شهرستان محل تولد خود طبقه بندی شده اند . طبقه بندی حوزه سرشماری مجاور شامل شهرستانهایی است که با این حوزه سرشماری هم مرز اند . و حوزه های سرشماری غیر مجاور نیز شامل کلیه شهرستانهای دیگر که با این حوزه مرز مشترک ندارند میباشد . نام شهرستانهای مجاور و غیر مجاور در جدول ۸ ذکر شده است .

کشور محل تولد

تولدین خارج از کشور بر حسب کشورهای زیر طبقه بندی شده اند :

آلمان - افغانستان - امریکا - انگلستان - ایتالیا - پاکستان - ترکیه - چکسلواکی - روسیه (اتحاد جماهیر شوروی) - سوئد - سوئیس - سوئد - عراق - عربستان سعودی - فرانسه - لبنان - لهستان - مصر - هندوستان - یونان .

تولدین در کشورهای دیگر تحت عنوان " تولدین در سایر کشورها " نشان داده شده .

وضع فعالیت اقتصادی

مقصود از فعالیت اقتصادی فعالیتی است که بهره ای برای اجتماع از آن حاصل شود و اشخاصیکه از افراد ده ساله به بالا به سؤال " شغل فعلی شما چیست ؟ " تحصیل شده طبقه بندی فعالیتهای اقتصادی را نشان میدهد .

افراد فعال از نظر اقتصادی از دو دسته تشکیل میشوند دسته ای که شاغل بناهای اقتصادی هستند و دسته ای که قادر به انجام کارهای مفید از نظر اقتصادی هستند ولی در جستجوی کار میباشند .

بانوان خانه دار و محصلین و دانشمندان (از نظر فعال) (از نظر اقتصادی) طبقه بندی شده اند زیرا فعالیت این افراد تاثیر مستقیمی در وضع اقتصادی ندارد .

شغل

طبقه بندی مشاغل حاوی انواع مشخص کارهاست که موضوع فعالیت روزانه اشخاص میباشد صرف نظر از اینکه درجه محیط یا درجه نوع از فعالیت های دسته جمعی منضمی انجام وظیفه میکنند مثل کسانی که در فعالیتهای دسته جمعی صنعت نساجی و اتومبیل سازی و حمل و نقل و سایر فعالیتها شغل حسابداری دارند .

در مواردیکه شخصی دارای دو یا چند شغل مختلف باشد بر حسب شغلی که از آن بیشتر بهره برداری میکند طبقه بندی شده است .

طبقه بندی مشاغل بر اساس طبقه بندی قراردادی بین المللی مشاغل (۱۰۰۰۰) تنظیم گردیده و شامل ۱ دسته تقسیمات عمده و ۵۱۲ دسته طبقات مشاغل میباشد . مشاغل مربوط با امور خدمات (سرسپا) شامل فعالیتهایی است که منظور حفاظت و حراست مال و جان و همچنین انجام خدمات شخصی نسبت افراد یا گروهی از افراد

انجام میشود.

خدمات شخصی شامل مناسبات مانند خدمتگزاری در خانه ها و در دستگا ههای اداری و در مهمانخانه ها میباشد از جمله شغل نوکری - کفشی - پیشخدمتچی - آشپزی - سرایداری و امثال آنها . قاضین امور خدمات (سرویسها) ممکن است در خدمت دولت یا غیر دولت باشند . خدمات ارتش فقط شامل افراد یاست که بطور ثابت در ارتش خدمت میکنند . مشاغل بر حسب شغلیکه در زمان قبل از احضار خدمت در اربابانند طبقه بندی شده اند .

تعاریف دسته جمعی صنعتی

طبقه بندی فعالیتهای دسته جمعی صنعتی شامل انواع مختلف فعالیتهای اقتصادی است که نتیجه آن تولید محصولی و یا انجام خدمتی میباشد و بواسطه افراد و یا گروه معدودی از اشخاص اداره میشود هر دسته از تقسیمات بعدی طبقه تعاریف صنعتی شامل شاغل مختلف میشود مثلاً یک کارخانه نساجی ممکن است هم باربر و هم تیار دارو هم مهندس موزم ماشین نویسانی در استخدام داشته باشد که کلیه این اشخاص با مشاغل مختلفی که دارند در تعاریف دسته جمعی صنعت نساجی طبقه بندی میشوند .

طبقه بندی فعالیتها بر اساس طبقه بندی قراردادی بین المللی فعالیتهای دسته جمعی اقتصادی (I.C.S.) تنظیم گردیده است و شامل ۹ دسته تقسیم شده و با ۱۰ دسته ضمیمات تعاریف صنعتی میباشد .

وضع اشتغال

وضع اشتغال بر اساس رابطه شغل یا سطح و دهنده با کارگران زیر دست یا سرپرست به چند طبقه تفکیک شده که عبارتند از : کارگریا - کارکنانیکه برای خود کاری میکنند . مستخدمین دولت - مزد بگیران - کارکنان خانوادگی بدون مزد . کارفرمایان است که کار خود را شخصا اداره میکنند و یا چند نفر را بجز از کارآموزان بدون مزد در استخدام دارند . شرکاتیکه یک مؤسسه انسانی را اداره میکنند و در ضمن کارکنان در استخدام دارند جزو کارفرمایان طبقه بندی شده اند . کارکنانیکه برای خود کاری میکنند عبارتند از کسانیکه شغل خود را شخصا اداره کرده و کارگری در استخدام ندارند یا از کارگران خانوادگی و کارآموزان بدون مزد در کار - و در استفاده مینمایند .

کارمند دولت کسی است که برای یکی از ادارات دولتی کار میکند و شامل افراد حقوق بگیر هم از کشور و بیگانی میباشد . مزد بگیر عبارتست از کسیکه برای کارفرمای مستقل کار کند و در مقابل اجرتی بصورت نقدی - جنسی - حقوق ماهیانه - حق کمیسیون - انعام یا مزد پنهان - بپردازد . انجام شده دریافت نماید .

کارکنان خانوادگی کسانی هستند که برای یکی از اعضای خانواده وجود بدون دریافت مزد کار میکنند و در عوض مسکن یا غذا یا پاداشهای نقدی دریافت میدارند .

خانوار

خانوار یکیکه در فن سرشماری تعریف شده عبارت است از کلیه افراد یکه تابع نظر از بستگی آنها با رئیس خانوار در یک واحد سکونی زندگی میکنند بدین ترتیب خانوار شامل رئیس خانوار - همسر او - فرزندان - والدین یا سایر خویشاوندان یا همسپان یا خدمتگاری میشود که در یک واحد سکونی با آن خانوار زندگی کنند . واحد سکونی عبارت از مکانی است که بواسطه یک خانوار برای زندگی کردن مورد استفاده قرار میگیرد و مسکن است خانه یا آپارتمان یا چادر یا یکی از انواع دیگر واحد سکونی باشد . اشخاصیکه در بیمارستانها - زندانها - مدارس - پرورشگاه یتیمان - هتلها - مؤسسات - قرارگاهها و سایر واحد های سکونی عمومی بسر میبرند بصورت یک خانوار به زندگی نمیکند جزا خانوار محسوب نشده اند .

صنایع خانگی

در مواردیکه کالای در منزل بطور تفویض یا استفاده بطور مرتب ساخته میشود و خانوار مربوطه در طبقه بندی خانوارها طبقه دارای صنایع خانگی بودند محسوب میشود برای ساختن این کالاها مزدی به هیچیک از اعضای خانوادهد پرداخت نمیشود . صنایع خانگی که بطور مشخص تفکیک شده عبارت از قالی - کپیم - زبلو - و حاجیم بانس - پیچرمانی - ریسندگی و بافندگی - عمل آوردن ابریشم - نسج پانکس و غیره برد . خانوارهایی که بیش از یک صنعت خانگی دارند بر حسب هر یک از صنایع مربوطه طبقه بندی شده اند .

جن - اجناس

نوع ساختن واحد های سکونی بر حسب مصالح عمده ایکه در آن بتکاررفته بود بواسطه سرشمار مشخص گردیده . طبقه بندیهای بکاررفته عبارت است از تمام اجناس - اجیر و خنیت - گل - چوب - سنگ - چادر - همسر و مصالح دیگر - در ساختن آنها یک مصالح بطور مختلط بکاررفته طبقه بندی واحد های سکونی بر حسب - انسی است که در ساختمان پیشتر صرف داشته .

وضع تصرف

وضع تصرف بر اساس تصرف مالکین هر واحد سکونی در موقع سرشماری تعیین گردیده . طبقه بندی وضع تصرف عبارت از ملک - اجاره ای و غیر ملک معانی است . در طبقه اجاره ای شامل واحد های است که مالکین آن مالک منزل نبودند و برای استفاده از آن مجلسی نهاد یا چنانچه بطور منظم بپردازند و طبقه غیر ملک معانی است . واحد های است که مالکین آن نه مالک مسکن هستند و نه در برابر استفاده از آن وجه نقد یا چنانچه بپردازند .

مَشْرُوحُ جَدِّ أَوَّلُ

۱۷۰۱۱۰۱ - ۱۰۱ - ۳۵۰۱ | ۱۳ - ۸ - ۳۰۱ - ۳۵ - ۶۵ - ۶۵ - ۰۵ - ۰۱ | ۱۱۰۶ (نوامبر ۱۳۳۵)

جدول شماره ۱ - جمعیت بر حسب جنس و شهر - دهات و دیگر نقاط سکونی حوزه سرشماری رفسنجان (آبانماه ۱۳۳۵)

شهر - دهه - سایر نقاط سکونی	مرد وزن	مرد	زن	شهر - دهه - سایر نقاط سکونی	مرد وزن	مرد
جمعیت کل حوزه سرشماری رفسنجان	۶۱۲۰۴	۳۰۲۲۹	۲۰۹۷۵	بقیه نقاط کثرت از پنجهزار نفر		
نقاطیکه پنجهزار نفر یا بیشتر جمعیت دارند				باتر آباد انار	۱۸	۵
رفسنجان	۴۲۱۲	۴۴۱۴	۴۷۹۸	باتر آباد نوق	۱۲۹	۶۴
نقاطیکه کثرت از پنجهزار نفر جمعیت دارند				بشرا آباد و شرفانی	۲۶۳	۱۳۰
آب ترش	۳۴	۱۵	۱۹	بهداد ران	۲۴۴	۱۲۵
ابراهیم آباد حاجی	۱۶۵	۸۰	۸۵	بها آباد	۹۸	۴۷
ابراهیم آباد شور	۱۱۶	۶۰	۵۶	بهجت آباد	۱۸۲	۸۶
آب زرد و	۱۱	۶	۵	بهرمان	۳۲۲	۱۸۷
احمد آباد خنامان	۱	۱	۰	بهشت آباد	۲۹۹	۱۴۸
احمد آباد علیا	۱۲	۷	۵	بهمین آباد	۲۷۰	۱۳۵
احمد آباد رضوی	۱۵	۷	۸	بیاض	۵۲۲	۲۶۲
احمد آباد سفلی	۶۵	۳۲	۳۲	بی بی بیحیات	۱۰۰	۴۴
احمد آباد هرنندی	۱۳۹	۷۱	۶۸	بکنونه	۲	۱
احمد آباد انار	۱۶۶	۸۰	۸۶	بچ	۷۵	۳۹
احمدیه	۱۹۷	۱۰۴	۹۳	تاج آباد نور	۴۰	۲۰
احمد آباد پاسگاه احمد آباد	۲۳۹	۱۲۴	۱۱۵	تاج آباد کهنه	۳۷۰	۱۹۲
ارچاس	۳۸۲	۲۰۳	۱۷۹	تراب آباد و علی آباد دهنو	۱۰۳	۴۸
استخرویه	۱۳۹	۶۹	۷۰	ترکان آباد	۴۲	۲۰
اسد آباد انار	۱۵۱	۸۰	۷۱	تغر آباد کنگویه	۴۰	۲۱
اسد آباد حومه	۱۳۵	۶۵	۷۰	تغر آباد سفلی	۷۲	۳۸
اسلامیه	۷۸	۳۸	۴۰	تغر آباد معاون	۲۴۹	۱۱۷
اسمعیل آباد علیا	۴۹۲	۲۴۶	۲۴۶	توکل آباد خنامان	۲۱	۹
اسمعیل آباد حومه	۲۲۹	۱۱۴	۱۱۵	توکل آباد کنگویه	۵۸	۳۵
اسمعیل آباد نواب	۲۴	۱۱	۱۳	توکل آباد انار	۶۳	۳۷
اسمعیل آباد جنب بهمین آباد	۴۰	۲۲	۱۸	چرسکان	۱۴	۸
اسمعیل آباد کنگویه	۷۷	۳۹	۳۸	جعفر آباد نوق	۷۰	۴۰
اکبر آباد خنامان	۶	۱	۵	جعفر آباد حومه	۵۲۱	۲۶۵
اکبر آباد برخودار	۴۹	۲۵	۲۴	جلال آباد	۱۶۵	۷۴
اکبر آباد انار	۸۶	۴۱	۴۵	چنارویه ابوالحسن	۴۶	۲۴
اکبر آباد سفلی	۸۷	۴۸	۳۹	جنت آباد	۱۲	۷
اکبر آباد آتا	۱۵۶	۹۰	۶۶	جنت	۲۱	۱۳
الانجین	۳۸	۲۵	۱۳	جنت آباد انار	۶۶	۳۰
الله آباد حومه	۳۰۲	۱۴۱	۱۶۱	جنت آباد حومه	۲۰۷	۱۰۳
الله آباد نوق	۴۱	۲۱	۲۰	جوانیه	۳۲۹	۱۶۱
الله آباد خنامان	۶	۷	۲	جهان آباد	۸۰	۴۴
الله آباد انار	۱۵	۹	۶	چاروک	۲۶۴	۱۲۶
الله آباد وزیر	۲۱	۱۳	۱۱	چاه جعفر	۴۵	۲۲
امین آباد	۱۶۹	۹۶	۷۳	چاه کهنویه	۶۵	۳۵
امیر آباد	۲۲	۱۱	۱۱	چشمه کر	۱۵۰	۷۸
انار	۴۶۳	۲۱۹	۲۴۴	چنارویه	۱۶۱	۸۴
اردج	۳۳۲	۱۵۳	۱۷۹	حاجی آباد نوق	۳۲	۱۲
اروف	۱۴	۶	۵	حاجی آباد خنامان	۲۸	۱۷
باب کهن	۳۰	۱۸	۱۲	حافظ آباد	۵۹	۲۱
بارامویه	۱۶۴	۱۰۸	۸۶	حجت آباد	۱۱۰	۴۹
باغی بی	۹	۳	۱	حسن آباد روزکریه	۶۰	۳
				حسن آباد خنامان	۲۳	۱۱
				حسن آباد هرنندی	۳۱	۱۵
				حسن آباد نواب	۸۱	۴۲
				حسن آباد زند	۸۳	۴۸
				حسن آباد انار	۸۶	۴۷

بقیه جدول شماره ۱ - جمعیت بر حسب جنس در شهر - دهات و دیگر نقاط مسکونی حوزه سرشماری رفسنجان: آبانماه ۱۳۳۵ (نوامبر ۱۹۵۶)

شهر - دهه - سایر نقاط مسکونی			شهر - دهه - سایر نقاط مسکونی		
مرد	زن	مرد و زن	مرد	زن	مرد و زن
بقیه نقاط کثرت از پنجمین هزار نفر			بقیه نقاط کثرت از پنجمین هزار نفر		
۲	۱	۳	۹۴	۹۳	۱۸۷
۳	۴	۷	۱۳۷	۱۳۸	۲۷۵
۴۹	۴۶	۹۵	۱	۲	۳
۱	۱	۲	۴	۳	۷
۱۰	۱۱	۲۱	۱۳	۱۰	۲۳
۸	۱۲	۲۰	۸	۱۸	۲۶
۲۴	۱۸	۴۲	۱۵	۱۲	۲۷
۱۲	۱۳	۲۵	۲۱	۲۳	۴۴
۶	۲	۸	۲۲	۲۲	۴۴
۱۳	۱	۱۴	۲۲	۲۴	۴۶
۲۰	۲۷	۴۷	۲۸	۲۴	۵۲
۴۳	۵۹	۱۰۲	۲۹	۳۱	۶۰
۴۶	۴۶	۹۲	۴۳	۴۵	۸۸
۴۳۷	۴۳۷	۸۷۴	۱۰۲	۸۱	۱۸۳
۳	۲	۵	۱۸	۸۱	۱۸۷
۴۸۲	۴۹۸	۹۸۰	۱۰۶	۱۱۳	۲۱۹
۲۲	۸۲	۱۰۴	۶	۶	۱۲
۱۶	۱۰	۲۶	۲۳۹	۲۴۵	۴۸۴
۱۳	۱۸	۳۱	۲	۱	۳
۵۶	۶۲	۱۱۸	۱۱۹	۱۰۳	۲۲۲
۷۲	۷۶	۱۴۸	۱۷	۱۸	۳۵
۱۱۹	۱۱۴	۲۳۳	۲۳	۲۲	۴۵
۱۷۳	۱۹۷	۳۷۰	۲۶	۲۵	۵۱
۳۱	۳۶	۶۷	۲۰	۲۳	۴۳
۲۴	۳۱	۵۵	۲۶	۲۴	۵۰
۴	۸	۱۲	۱۱	۱	۱۲
۱۳	۱۵	۲۷	۳۶۰	۳۸۱	۷۴۱
۶	۵	۱۱	۸	۶	۱۴
۲۴	۱۸	۴۲	۲۳۹	۲۳۰	۴۶۹
۳۷	۱۲۷	۱۶۴	۲۹	۲۵	۵۴
۱۱۱	۱۰۸	۲۱۹	۸۶	۹۰	۱۷۶
۱۹	۱۵	۳۴	۵۷۰	۵۶۹	۱۱۳۹
۶۱	۶۲	۱۲۳	۶۶	۴۸	۱۱۴
۱۷	۱۷	۳۴	۴	۳	۷
۳۹	۵۳	۹۲	۱۸	۱۶	۳۴
۱۸۰	۱۸۱	۳۶۱	۴۷	۶۱	۱۰۸
۱۵	۲۰	۳۵	۶۱	۶۳	۱۲۴
۲۲	۳۱	۵۳	۴۱۳	۴۱۳	۸۲۶
۲۷	۶۳	۹۰	۸	۸	۱۶
۳۹	۹۴	۱۳۳	۸	۴	۱۲
۷	۱۲	۱۹	۶۵	۶۴	۱۲۹
۲	۳	۵	۷۸	۷۳	۱۵۱
۱۸۲	۱۹۴	۳۷۶	۶۸	۶۳	۱۳۱
۸۱	۸۷	۱۶۸	۱۷	۱۰	۲۷
۷۸	۸۵	۱۶۳	۷۸	۶۶	۱۴۴
۵۲	۴۲	۹۴	۱۷	۱۱۱	۱۲۸
۲	۶	۸	۴۵	۵۴	۹۹
۲۴	۲۲	۴۶	۱۷	۱۰	۲۷
۵	۶	۱۱	۱۱	۱۷	۲۸
۲۵	۲۵	۵۰	۱۱	۱۶	۲۷

بقوه دولت شاهانه در شهر تهران و در کتبخانه مطبوعه وزارت معارف و اوقاف و صنایع مستظرفه در سال ۱۳۳۵ (نوامبر ۱۳۳۵)

ردیف	مرد	مرد و زن	شماره سند و سایر نقاط مکتوب	ردیف	مرد	مرد و زن	شماره سند و سایر نقاط مکتوب
			بجمله نقاط کتبی از بندهزار نفر				بقوه دولت شاهانه در شهر تهران
۱	۸	۱۱	تیمم آباد کتبی	۱۸۷	۱۷۸	۱۷۷	کتب فی آباد کتبی
۲	۱۷	۲۸	فتح آباد مکتوب	۲		۷	ششسو
۳	۴۰	۸۶	نور آباد مکتوب	۴۹	۴۸	۴۷	مطبعه
۴	۲۴۱	۲۹۱	تیمم آباد مکتوب	۲۸۷	۲۷۱	۲۵۸	تفصیح آباد
۵	۵۱	۱۲۴	نور آباد مکتوب	۲۵	۲۰	۲۵	تیمم آباد کتبی
۶	۲۱	۶۲	فردان	۹۲	۱۰۵	۱۹۷	تیمم آباد مکتوب
۷	۵۰	۶۴	نور آباد	۱	۲	۲	نور آباد
۸	۱۷	۲۷	نور آباد	۵۵	۵۱	۱۰۶	تیمم آباد مکتوب
۹	۱۳	۲۸	نور آباد	۱۳۸	۱۳۸	۱۶۱	تیمم آباد مکتوب
۱۰	۱۰۶	۲۰۵	نور آباد مکتوب	۷	۱۱	۱۸	تیمم آباد مکتوب
۱۱	۲۵۱	۵۶۵	نور آباد مکتوب	۶۱	۶۴	۱۲۵	تیمم آباد مکتوب
۱۲	۴	۸	نور آباد مکتوب	۱۸	۲۵	۳۲	مدان فی آباد کتبی
۱۳	۷۱	۱۴۲	نور آباد مکتوب	۷۱	۷۲	۱۵۱	مدان فی آباد مکتوب
۱۴	۱۶۳	۳۲۲	نور آباد مکتوب	۷۱	۷۲	۱۶۷	مدان فی آباد مکتوب
۱۵	۱۲	۱۵	نور آباد	۲۵	۲۸	۷۷	مدان فی آباد مکتوب
۱۶	۴۰۹	۸۶۸	نور آباد مکتوب	۳۱	۳۲	۶۴	مدان فی آباد مکتوب
۱۷	۱۰۷	۱۱۷	نور آباد مکتوب	۴۰	۴۴	۸۴	مدان فی آباد مکتوب
۱۸	۲۷	۵۳	نور آباد مکتوب	۱	۸	۱۷	مدان فی آباد مکتوب
۱۹	۴	۷	نور آباد مکتوب	۱۶	۲۱	۳۸	مدان فی آباد مکتوب
۲۰	۴	۷	نور آباد مکتوب	۱۵۶	۱۶۵	۳۵۱	مدان فی آباد مکتوب
۲۱	۸	۱۹	نور آباد مکتوب	۲	۵	۷	مدان فی آباد مکتوب
۲۲	۷	۱۳	نور آباد مکتوب	۲۴	۲۹	۴۳	مدان فی آباد مکتوب
۲۳	۱	۱۸	نور آباد مکتوب	۱۰۰	۱۰۲	۱۶۲	مدان فی آباد مکتوب
۲۴	۷۷	۱۶۰	نور آباد مکتوب	۱۳۲	۱۰۷	۲۲۰	مدان فی آباد مکتوب
۲۵	۲۶	۷۰	نور آباد مکتوب	۱۸۸	۲۰۹	۳۹۷	مدان فی آباد مکتوب
۲۶	۷۱	۱۴۹	نور آباد مکتوب	۲۵۱	۲۵۸	۵۱۷	مدان فی آباد مکتوب
۲۷	۱۱۲	۲۲۸	نور آباد مکتوب	۲۰۵	۲۷۹	۵۷۷	مدان فی آباد مکتوب
۲۸	۱۰۶	۲۰۵	نور آباد مکتوب	۶۱	۶۵	۲۰۱	مدان فی آباد مکتوب
۲۹	۷۵	۱۵۴	نور آباد مکتوب	۱۱۱	۱۱۷	۱۶۶	مدان فی آباد مکتوب
۳۰	۲۶	۴۹	نور آباد مکتوب	۱۱	۲۲	۳۳	مدان فی آباد مکتوب
۳۱	۲۴	۴۶	نور آباد مکتوب	۱۱۵	۱۰۲	۲۱۸	مدان فی آباد مکتوب
۳۲	۲۳۴	۴۹۰	نور آباد مکتوب	۱۳	۱۴	۲۷	مدان فی آباد مکتوب
۳۳	۱۸۲	۳۴۳	نور آباد مکتوب	۴	۱۳	۱۷	مدان فی آباد مکتوب
۳۴	۱۰۵	۲۰۸	نور آباد مکتوب	۱۰۵	۱۰۸	۲۱۲	مدان فی آباد مکتوب
۳۵	۱۷	۳۳	نور آباد مکتوب	۸	۱۴	۲۲	مدان فی آباد مکتوب
۳۶	۱	۱۸	نور آباد مکتوب	۱۲	۱۱	۲۳	مدان فی آباد مکتوب
۳۷	۱۱	۱۷	نور آباد مکتوب	۱۶	۲۱	۳۷	مدان فی آباد مکتوب
۳۸	۲۳۷	۶۸۶	نور آباد مکتوب	۲۳	۲۶	۴۹	مدان فی آباد مکتوب
۳۹	۲۷	۴۷	نور آباد مکتوب	۲۰	۲۹	۵۹	مدان فی آباد مکتوب
۴۰	۱۶۳	۳۰۶	نور آباد مکتوب	۴۳	۴۱	۸۴	مدان فی آباد مکتوب
۴۱	۸۴	۱۶۴	نور آباد مکتوب	۵۶	۳۸	۹۴	مدان فی آباد مکتوب
۴۲	۱۰۷	۱۶۳	نور آباد مکتوب	۵۱	۴۷	۱۰۸	مدان فی آباد مکتوب
۴۳	۱۰	۱۵	نور آباد مکتوب	۶۶	۶۴	۱۳۰	مدان فی آباد مکتوب
۴۴	۱	۱	نور آباد مکتوب	۷۹	۷۱	۱۵۰	مدان فی آباد مکتوب
۴۵	۱	۴	نور آباد مکتوب	۸۴	۷۱	۱۵۵	مدان فی آباد مکتوب
۴۶	۲۸	۶۰	نور آباد مکتوب	۸۱	۸۶	۱۶۷	مدان فی آباد مکتوب
۴۷	۳	۶	نور آباد مکتوب	۸۹	۱۰۹	۱۱۸	مدان فی آباد مکتوب
۴۸	۲۵	۴۸	نور آباد مکتوب	۱۰۱	۱۰۵	۲۰۶	مدان فی آباد مکتوب
۴۹	۳۵	۷۵	نور آباد مکتوب	۱۴	۱	۲۰	مدان فی آباد مکتوب
۵۰	۱۴	۱۲۴	نور آباد مکتوب	۱۴۴	۱۳۶	۲۸۲	مدان فی آباد مکتوب

بقیه جدول شماره ۱ - جمعیت بر حسب جنس در شهر - دهات و دیگر نقاط مسکونی حوزه سرشماری رفسنجان : آبانماه ۱۳۳۵ (نوامبر ۱۹۵۶)

شهر - دهه - سایر نقاط مسکونی	مرد وزن	مرد	زن	شهر - دهه - سایر نقاط مسکونی	مرد وزن	مرد	زن
بقیه نقاط کثرت از پنجهزار نفر				بقیه نقاط کثرت از پنجهزار نفر			
وسالار	۳۷۷	۱۶۶	۲۰۸	مهدی آباد سردار	۲۰۸	۱۶۶	۱۷۱
فرد	۷	۳	۴	مهدی آباد نوق	۴	۳	۲۰۸
تی آباد	۷۲	۴۰	۳۱۰	مهدی آباد واحد	۳۲	۴۰	۲۴۵
انی آباد حومه	۱۱۵	۶۴	۲	مهرآباد	۵۱	۶۴	۴
لبان آباد کنگرویه	۲۸۸	۱۵۷	۱۳۱	نافع آباد	۱۳۱	۱۵۷	۶۷
هیجان	۴۶۷	۲۴۰	۱۰۷	ناصریه	۲۲۷	۲۴۰	۹۴
هرشو	۲۲	۱۱	۳	نورآباد خنمان	۱۱	۱۱	۳
هرنگ	۲۷۷	۱۳۳	۱۱	نورآباد حومه	۱۴۱	۱۳۳	۱۱
ارنگ	۳۸	۱۹	۴۱	نجم آباد	۱۹	۱۹	۱۱
مهدآباد خنمان	۳	۱	۲	ندنوئیه	۲	۱	۳
مهدآباد زند	۲۳	۱۰	۸۱	تاریت آباد	۱۳	۱۰	۲۰۴
مهدآباد مختار	۲۶	۱۲	۲۵	نام آباد	۱۴	۱۲	۱۶
مهدآباد رانگ	۴۶	۲۱	۱۴	نعمت آباد سفلی حومه	۲۱	۲۱	۱۶
مهدآباد کهنه	۴۹	۲۶	۱۴	نعمت آباد علیا	۲۳	۲۶	۱۶
مهدیه	۷۱	۳۳	۱۷۲	نعمت آباد سفلی نوق	۳۸	۳۳	۱۷۱
حومده	۷۴	۳۲	۷	تعمیر آباد	۴۲	۳۲	۷
مهدآباد آناغفور	۸۱	۴۶	۱۳	نوبهار حومه	۳۵	۴۶	۱۳
مهدآباد سفلی	۹۷	۵۴	۱۶	نوبهار انار	۴۳	۵۴	۱۶
مهدآباد هرات	۱۰۲	۵۲	۱۷	نورآباد خنمان	۵۰	۵۲	۱۷
مهدآباد	۱۲۵	۶۴	۱۲	نورآباد کنگرویه	۶۱	۶۴	۱۲
مهدآباد سانی	۱۳۵	۶۶	۱۰۱	نوش آباد	۶۶	۶۶	۱۰۱
مهدآباد واجه	۱۴۷	۸۳	۴	وزوق	۶۴	۸۳	۴
مهدآباد بهادران	۱۶۷	۸۵	۲۲	زینل آباد	۸۲	۸۵	۲۲
مهدآباد دهنو	۲۵۴	۱۳۰	۲۲	ولی آباد	۱۲۴	۱۳۰	۲۲
مهدآباد خان	۲۶۰	۱۲۴	۴	مادری آباد	۱۲۶	۱۲۴	۴
حی آباد	۱۵۴	۸۰	۱۳	ماشهر آباد	۷۴	۸۰	۱۳
رشتی آباد	۱۸	۶	۱۱۸	هرمز آباد حومه	۱۲	۶	۱۱۸
زوجه سادات	۲۲	۱۰	۲۸۲	هرمز آباد انار	۱۲	۱۰	۲۵۴
ظفرآباد	۶	۳	۶۱	هفت آباد علیا	۳	۳	۶۱
مهرآباد	۲۴	۹	۱۳۵	هفت آباد سفلی	۱۳	۹	۱۴۷
لنگ آباد سفلی	۱۶	۱۱	۲۰۶	هفت آباد علیا نوزاد عرب آباد	۵	۱۱	۱۷۵
لنگ آباد علیا	۲۲۲	۱۸	۱۱	هنزان	۲۱	۱۸	۱۰
نکستان	۱۵	۱۰	۲۹	هنون	۵	۱۰	۳۰
روس آباد	۱۳۲	۷۱	۱۱	حیجانویه	۲۳	۷۱	۱۲
ومن آباد	۴۶۲	۲۲۲	۱۷	پوسند آباد کنگرویه	۲۹	۲۲۲	۲۲
مهدی آباد پرخوردار	۱۶	۹	۸۱	یوسف آباد حومه	۱۶۴	۹	۷۵
مهدی آباد آناغفور	۸۶	۳۷	۱۱	جمعیت متحرک	۱۷۱	۳۷	۱۵۲
مهدی آباد شادخ	۱۱۱	۵۲	۱۱	جمعیت متحرک	۱۷۱	۵۲	۱۱
مهدی آباد کنگرویه	۱۱۸	۵۲	۱۱				
مهدی آباد بهادران	۱۵۷	۷۹	۱۱				

جدول شماره ۲ - مشخصات برجسته نقاطیکه کثرت از پنجهزار نفر جمعیت دارند در حوزه سرشماری رفسنجان : آبانماه ۱۳۳۵ (نوامبر ۱۹۵۶)

مشخصات برجسته ده	تعداد دهات	چند درصد	مشخصات برجسته ده	تعداد دهات	چند درصد
مجموع نقاط کثرت از پنجهزار نفر	۳۶۶		رادپو ۱		
انواعی ده	۱۸۷	۵۱/۱	دهاتی که رادپو ندارند و یا اظهار کرده اند	۲۳۷	۶۴/۲
مدرسه یا سایر موسسات فرهنگی :			دهاتی که ۱ تا ۹ رادپو دارند	۱۰۸	۲۹/۵
دهاتی که مدارس دولتی دارند	۳۰	۸/۲	دهاتی که ۵ تا ۹ رادپو دارند	۱۶	۴/۴
دهاتی که فقط مدارس ملی دارند	۲	۰/۵	دهاتی که ۱۰ رادپو و یا بیشتر دارند	۵	۱/۴
دهاتی که مدارس دولتی و ملی دارند	-	-	وضع تصرف زمین (تمام ده و یا قسمتی از ده) :		
دهاتی که موسسات فرهنگی ندارند	۳۲۴	۸۸/۳	خالصه	۱	۰/۳
بهاداری یا درمانگاه و یا سایر موسسات بهداشتی	۶	۱/۶	موتوفه	۱۴۰	۳۸/۳
	۱۱۰	۳۰/۱	متعلق به مالکین کشاورز	۱۴۵	۳۹/۱
			متعلق به مالکین غیر کشاورز (ارباب)	۳۲۸	۸۹/۱

جدول شماره ۳ - جمعیت برحسب سن و جنس در حوزه سرشماری و سنجان (آبان ۱۳۳۰) (نوامبر ۱۱۵۶)

جمعیت درصد			تعداد			سن
زن	مرد	مردوزن	زن	مرد	مردوزن	
۱۰۰/۰	۱۰۰/۰	۱۰۰/۰	۳۰۱۷۵	۳۰۲۲۱	۶۱۲۰۴	<u>کل حوزه سرشماری و سنجان</u>
-	-	-	-	-	-	کلیه سنین
۱۶/۳	۱۶/۷	۱۸/۰	۵۰۰۶	۵۹۴۰	۱۰۶۹۶	کنتراز ۵ ساله
۳/۱	۳/۴	۳/۲	۱۵۵	۱۰۱۶	۱۱۷۱	کنتراز یکساله
۱۳/۲	۱۶/۳	۱۴/۷	۴۱۰۱	۴۹۳۴	۹۰۲۵	۱-۱ ساله
۱۵/۵	۱۳/۶	۱۴/۵	۴۸۰۲	۴۱۰۲	۸۹۰۴	۱-۵ ساله
۹/۵	۱۰/۳	۹/۶	۲۹۵۴	۳۱۰۶	۶۰۶۰	۱۰-۱۴ ساله
۸/۴	۸/۵	۸/۵	۲۶۰۸	۲۵۶۳	۵۱۷۱	۱۵-۱۹ ساله
۸/۱	۶/۲	۷/۲	۲۵۱۴	۱۸۸۶	۴۴۰۰	۲۰-۲۴ ساله
۱۵/۵	۱۴/۶	۱۵/۰	۴۷۱۵	۴۴۰۲	۹۱۱۷	۲۵-۳۴ ساله
۸/۸	۱۰/۳	۹/۵	۲۷۲۱	۳۱۲۰	۵۸۴۱	۳۵-۴۴ ساله
۸/۰	۷/۲	۷/۶	۲۴۸۵	۲۱۷۹	۴۶۶۴	۴۵-۵۴ ساله
۵/۵	۵/۳	۵/۴	۱۶۶۶	۱۵۹۲	۳۲۵۸	۵۵-۶۴ ساله
۳/۹	۳/۱	۳/۰	۸۸۳	۹۴۷	۱۸۳۰	۶۵-۷۴ ساله
۱/۱	۰/۱	۱/۰	۳۳۲	۲۷۴	۶۰۶	۷۵-۸۴ ساله
۰/۴	۰/۴	۰/۴	۱۲۱	۱۱۵	۲۳۶	۸۵ ساله ببالا
-	-	-	۸	۳	۱۱	سن اظهار نشده
-	-	-	۲۰/۱	۱۸/۸	۱۹/۵	میان سنی
۱۰۰/۰	۱۰۰/۰	۱۰۰/۰	۴۷۹۸	۴۴۱۴	۹۲۱۲	<u>شهر و سنجان</u>
-	-	-	-	-	-	کلیه سنین
۹/۳	۱۱/۴	۱۰/۳	۴۴۶	۵۰۴	۹۵۰	کنتراز ۵ ساله
۹/۶	۲/۱	۱/۸	۷۳	۱۲	۱۶۸	کنتراز یکساله
۷/۷	۹/۳	۸/۵	۳۷۰	۴۱۲	۷۸۲	۱-۱ ساله
۱۰/۲	۸/۷	۹/۵	۴۸۸	۳۸۴	۸۷۲	۱-۵ ساله
۱۱/۲	۱۲/۸	۱۲/۰	۵۳۹	۵۶۵	۱۱۰۴	۱۰-۱۴ ساله
۹/۸	۱۰/۰	۹/۸	۴۶۹	۴۴۳	۹۱۲	۱۵-۱۹ ساله
۱۰/۱	۸/۲	۹/۳	۴۸۵	۳۶۴	۸۴۹	۲۰-۲۴ ساله
۱۸/۵	۱۷/۲	۱۷/۱	۸۸۷	۷۵۹	۱۶۴۶	۲۵-۳۴ ساله
۱۱/۱	۱۱/۱	۱۱/۵	۵۳۶	۵۲۷	۱۰۵۸	۳۵-۴۴ ساله
۹/۸	۹/۰	۹/۴	۴۶۸	۳۹۹	۸۶۷	۴۵-۵۴ ساله
۵/۴	۶/۶	۶/۰	۲۶۰	۲۹۱	۵۵۱	۵۵-۶۴ ساله
۳/۲	۲/۱	۳/۱	۱۵۳	۱۲۸	۲۸۱	۶۵-۷۴ ساله
۱/۳	۰/۱	۱/۱	۵۹	۳۸	۹۷	۷۵-۸۴ ساله
۰/۳	۰/۳	۰/۳	۱۲	۱۲	۲۴	۸۵ ساله ببالا
-	-	-	۱	-	۱	سن اظهار نشده
-	-	-	۳۴/۷	۲۴/۳	۲۴/۵	میان سنی
۱۰۰/۰	۱۰۰/۰	۱۰۰/۰	۲۶۱۷۷	۲۵۸۱۵	۵۱۹۹۲	<u>بقیه نقاط حوزه سرشماری و سنجان</u>
-	-	-	-	-	-	کلیه سنین
۱۷/۶	۲۱/۱	۱۹/۳	۴۶۱۰	۵۴۳۶	۱۰۰۴۶	کنتراز ۵ ساله
۳/۴	۳/۶	۳/۵	۸۷۹	۱۲۴	۱۸۰۳	کنتراز یکساله
۱۴/۳	۱۷/۵	۱۵/۱	۳۷۳۱	۴۵۱۲	۸۲۴۳	۱-۱ ساله
۱۶/۵	۱۴/۴	۱۵/۴	۴۳۱۴	۳۷۱۸	۸۰۳۲	۱-۵ ساله
۹/۲	۹/۸	۹/۵	۲۴۱۵	۲۵۴۱	۴۹۵۶	۱۰-۱۴ ساله
۸/۲	۸/۲	۸/۲	۲۱۳۹	۲۱۲۰	۴۲۵۹	۱۵-۱۹ ساله
۷/۸	۵/۱	۶/۸	۲۰۲۲	۱۵۲۲	۳۵۵۱	۲۰-۲۴ ساله
۱۴/۱	۱۴/۶	۱۴/۵	۳۹۰۸	۳۶۴۳	۷۵۵۱	۲۵-۳۴ ساله
۸/۴	۱۰/۰	۹/۲	۲۱۲۰	۲۵۹۳	۴۷۸۳	۳۵-۴۴ ساله
۷/۷	۶/۹	۷/۳	۳۰۱۷	۱۷۸۰	۳۷۹۷	۴۵-۵۴ ساله
۵/۵	۵/۰	۵/۳	۱۴۳۶	۱۳۰۱	۲۷۳۷	۵۵-۶۴ ساله
۲/۸	۳/۳	۳/۰	۷۳۰	۸۱۹	۱۵۴۹	۶۵-۷۴ ساله
۱/۰	۰/۱	۱/۰	۲۷۳	۲۳۶	۵۰۹	۷۵-۸۴ ساله
۰/۴	۰/۴	۰/۴	۱۰۹	۱۰۳	۲۱۲	۸۵ ساله ببالا
-	-	-	۷	۳	۱۰	سن اظهار نشده
-	-	-	۱۶/۱	۱۷/۱	۱۸/۵	میان سنی

جدول شماره ۴ - وضع زناشویی بر حسب سن و جنس در جمعیت از ۱۵ ساله بیالای حوزه سرشماری رفسنجان آبانماه ۱۳۳۵ (نومبر ۱۹۵۶)

ازدواج	بی همسر		دارای همسر		جمع	سن و جنس
	در اثر طلاق	در اثر فوت	چند درصد	تعداد		
کل حوزه سرشماری رفسنجان						
مرد						
۴۵۷۲	۱۲	۲۲۲	۷۰/۸	۱۲۰۹۴	۱۷۰۸۱	جمع از ۱۵ ساله بیالا
۲۵۳۰	۱	-	۱/۲	۲۲	۲۵۶۳	۱۱-۱۵ ساله
۱۳۰۲	۶	۲	۳۰/۵	۵۷۵	۱۸۸۶	۱۶-۲۰ ساله
۳۳۸	۳۱	۱۴	۸۴/۵	۳۷۱۹	۴۴۰۲	۲۱-۲۵ ساله
۶۹	۱۷	۲۲	۹۶/۵	۲۰۱۲	۳۱۲۰	۲۶-۳۰ ساله
۱۷	۱۷	۳۹	۹۶/۶	۲۱۰۶	۲۱۷۱	۳۱-۳۵ ساله
۱۰	۱۳	۷۱	۹۴/۱	۱۴۹۸	۱۵۹۲	۳۶-۴۰ ساله
۱	۵	۲۳	۸۶/۵	۸۴۸	۹۴۷	۴۱-۴۵ ساله
۱	۱	۴۶	۸۱/۱	۲۲۳	۲۷۴	۴۶-۵۰ ساله
۱	۱	۳۳	۶۶/۱	۸۰	۱۱۵	۵۱-۵۵ ساله بیالا
۲	-	-	#	۱	۲	سن اظهار نشده
زن						
۲۴۳۵	۳۷۷	۳۰۱۳	۶۷/۱	۱۲۳۳۸	۱۸۱۶۳	جمع از ۱۵ ساله بیالا
۱۷۹۲	۱۱	۱	۳۰/۸	۸۰۴	۲۶۰۸	۱۱-۱۵ ساله
۳۶۱	۵۷	۱۸	۸۲/۳	۲۰۷۰	۲۵۱۴	۱۶-۲۰ ساله
۱۷۲	۳۳۲	۸۹	۶۱/۸	۴۴۰۲	۴۷۶۵	۲۱-۲۵ ساله
۴۱	۸۱	۲۹۲	۸۴/۸	۲۳۰۷	۲۷۲۱	۲۶-۳۰ ساله
۲۸	۶۱	۷۲۵	۶۷/۲	۱۶۷۱	۲۴۸۵	۳۱-۳۵ ساله
۱۲	۲۵	۸۵۲	۴۷/۶	۸۰۷	۱۶۶۶	۳۶-۴۰ ساله
۱۴	۶	۶۴۱	۲۵/۱	۲۲۲	۸۸۳	۴۱-۴۵ ساله
۶	۳	۲۸۷	۱۱/۱	۲۸	۳۳۲	۴۶-۵۰ ساله
۱	۱	۱۰۶	۱۰/۷	۱۳	۱۲۱	۵۱-۵۵ ساله بیالا
۲	-	۲	#	۴	۸	سن اظهار نشده
شهر رفسنجان						
مرد						
۸۱۷	۳۴	۵۳	۶۷/۸	۲۰۰۷	۲۹۶۱	جمع از ۱۵ ساله بیالا
۴۳۶	۱	-	۱/۱	۶	۴۴۳	۱۱-۱۵ ساله
۲۶۱	۲	۱	۲۷/۵	۱۰۰	۳۶۴	۱۶-۲۰ ساله
۱۶۱	۱۱	۳	۷۸/۱	۵۹۹	۷۵۹	۲۱-۲۵ ساله
۳۱	۷	۶	۹۹/۱	۵۰۰	۵۲۷	۲۶-۳۰ ساله
۴	۸	۸	۹۵/۰	۳۷۹	۳۹۹	۳۱-۳۵ ساله
۵	۲	۱۱	۹۳/۸	۲۷۳	۲۹۱	۳۶-۴۰ ساله
۱	۲	۱۵	۸۵/۶	۱۱۰	۱۲۸	۴۱-۴۵ ساله
-	۱	۸	#	۲۹	۳۸	۴۶-۵۰ ساله
-	-	۱	#	۱۱	۱۲	۵۱-۵۵ ساله بیالا
-	-	-	-	-	-	سن اظهار نشده
زن						
۴۶۶	۱۳۵	۶۴۹	۶۲/۴	۲۰۷۵	۲۳۲۵	جمع از ۱۵ ساله بیالا
۲۱۱	۳	-	۳۳/۰	۱۵۵	۴۶۹	۱۱-۱۵ ساله
۱۰	۲۳	۱	۷۶/۵	۲۷۱	۴۸۵	۱۶-۲۰ ساله
۴۳	۵۱	۳۵	۸۵/۵	۷۵۸	۸۸۷	۲۱-۲۵ ساله
۱	۳۱	۸۳	۷۶/۳	۴۰۵	۵۳۱	۲۶-۳۰ ساله
۶	۱۷	۱۷۴	۵۷/۱	۲۷۱	۴۶۸	۳۱-۳۵ ساله
۴	۷	۱۶۰	۳۴/۲	۸۹	۲۶۰	۳۶-۴۰ ساله
۱	۲	۱۳۲	۱۱/۸	۱۸	۱۵۳	۴۱-۴۵ ساله
۱	۱	۵۰	#	۷	۵۶	۴۶-۵۰ ساله
-	-	۱۱	#	۱	۱۲	۵۱-۵۵ ساله بیالا
۱	-	-	-	-	۱	سن اظهار نشده

بجمله جدول شماره ۹ - وضع زناشویی برحسب سن و جنس در جمعیت از ۱۵ ساله بیالای حوزه سرشماری رفسنجان، آبانماه ۱۳۳۰ (نوامبر ۱۹۵۶)
(سن اظهار نشده نیز جزو جمع سنین از ۱۵ ساله بیالا منظور شده است)

ازدواج	سر همسر		دارای همسر		جمع	سن و جنس
	در اثر طلاق	در اثر فوت	چند درصد	تعداد		
						<u>بقیه نقاط حوزه سرشماری رفسنجان</u>
						<u>سر</u>
۷۰۵	۵۸	۲۷۰	۷۱/۴	۱۰۰۸۷	۱۴۱۲۰	جمع از ۱۵ ساله بیالا
۰۶۴	-	-	۱/۲	۲۶	۲۱۲۰	۱۶-۱۵ ساله
۰۴۲	۴	۱	۳۱/۲	۴۷۵	۱۵۳۲	۲۱-۲۰ ساله
۴۱۲	۲۰	۳۱	۸۵/۶	۳۱۲۰	۳۳۴۳	۲۴-۲۳ ساله
۵۵	۱۰	۱۶	۶۶/۱	۲۵۱۲	۲۵۱۳	۲۴-۲۵ ساله
۱۳	۱	۳۱	۱۲/۰	۱۷۲۷	۱۷۸۰	۲۵-۲۵ ساله
						۲۶-۲۵ ساله
۰	۱۱	۶۰	۹۴/۲	۱۲۲۵	۱۳۰۱	۲۶-۲۵ ساله
-	۳	۷۸	۶۰/۱	۷۳۸	۸۱۹	۲۶-۲۵ ساله
۱	-	۴۱	۸۲/۲	۱۹۴	۲۳۶	۲۵-۲۵ ساله
۱	۱	۳۲	۶۲/۰	۶۶	۱۰۳	۸۵ ساله بیالا
۲	-	-	*	۱	۳	سن اظهار نشده
						<u>نزد</u>
۶۶۱	۲۴۴	۲۳۶۴	۶۶/۲	۱۰۰۶۳	۱۴۸۳۸	جمع از ۱۵ ساله بیالا
۴۸۱	۸	۱	۳۰/۳	۶۴۱	۲۱۳۹	۱۶-۱۵ ساله
۲۷۹	۳۴	۱۷	۸۳/۷	۱۶۹۹	۲۰۳۹	۲۱-۲۰ ساله
۱۲۹	۸۱	۵۴	۹۳/۲	۳۶۴۴	۳۱۰۸	۲۴-۲۳ ساله
۳۲	۵۰	۲۰۶	۸۶/۸	۱۹۰۲	۲۱۹۰	۲۴-۲۵ ساله
۲۴	۴۴	۵۵۱	۶۶/۴	۱۴۰۰	۲۰۱۷	۲۵-۲۵ ساله
						۲۶-۲۵ ساله
۸	۱۸	۶۹۲	۵۰/۰	۷۱۸	۱۴۳۶	۲۶-۲۵ ساله
۱۳	۴	۵۰۶	۲۷/۹	۲۰۴	۷۳۰	۲۶-۲۵ ساله
۳	۲	۳۳۷	۱۱/۴	۳۱	۲۷۳	۲۵-۲۵ ساله
۱	۱	۶۵	۱۱/۰	۱۲	۱۰۹	۸۵ ساله بیالا
۱	-	۲	*	۴	۷	سن اظهار نشده

* در مواردی که جمع کمتر از ۱۰۰ باشد چند درصد نشان داده نمیشود.

جدول شماره ۵۰ - وضع سواد بر حسب سن و جنس در جمعیت از ده ساله بیالای حوزه سرشماری روستاجان، آبانماه ۱۳۳۵ (توامبر ۱۹۵۶)

(سن اظهار نشده نیز جزء جمع سنین از ده ساله بیالا منظور شده است)

آنهائیکه وضع سوادشان اظهار نشده	نمی‌توانند بخوانند و بنویسند	فقط می‌توانند بخوانند	می‌توانند بخوانند و بنویسند (باسواد)			جمع کل	سن و جنس	
			تحصیلات رسمی ندارند	تحصیلات رسمی دارند	چند درصد			
۱۰۴	۳۶۳۳۴	۳۸۴	۹۸۵	۳۴۹۷	۱۰/۲	۴۴۸۲	۴۱۳۰۴	جمع از ده ساله بیالا
۱۳	۴۷۲۶	۲۳	۴۵	۱۲۵۳	۲۱/۶	۱۲۶۸	۶۰۶۰	۱۴- ساله
۱۷	۴۴۰۶	۳۲	۴۴	۶۷۲	۱۳/۸	۷۱۶	۵۱۷۱	۱۹- ساله
۱۱	۳۹۳۵	۳۲	۴۹	۳۷۳	۹/۶	۴۲۲	۴۴۰۰	۲۴- ساله
۲۳	۸۱۱۱	۱۰۶	۲۲۷	۷۲۰	۱۰/۴	۹۵۷	۹۱۹۷	۳۴- ساله
۴	۵۲۵۸	۶۸	۲۰۵	۳۰۶	۸/۷	۵۱۱	۵۸۴۱	۴۱- ساله
۱۳	۴۳۲۲	۵۰	۱۶۲	۱۱۷	۶/۰	۲۷۹	۴۶۶۴	۵۴- ساله
۱۲	۳۰۵۴	۳۹	۱۴۴	۳۹	۵/۶	۱۸۲	۳۲۸۸	۶۱- ساله
۱۱	۲۵۱۱	۳۴	۹۹	۱۷	۴/۳	۱۱۶	۲۶۷۲	ساله بیالا
-	۱۱	-	-	-	-	-	۱۱	ن اظهار نشده
۴۵	۱۶۴۱۵	۲۱۲	۸۷۰	۲۵۱۵	۱۷/۲	۳۴۶۵	۲۰۱۸۷	جمع از ده ساله بیالا
۷	۲۱۷۰	۳	۳۳	۸۶۳	۲۹/۸	۱۲۶	۳۱۰۶	۱۴- ساله
۱	۲۰۲۸	۱۰	۲۸	۱۸۸	۲۰/۱	۵۱۶	۲۵۶۳	۱۹- ساله
۶	۱۵۵۷	۱۵	۳۶	۲۷۲	۱۶/۳	۳۰۸	۱۸۸۶	۲۴- ساله
۹	۳۵۹۸	۶۳	۲۰۷	۵۲۵	۱۶/۶	۷۳۲	۴۴۰۲	۲۴- ساله
۲	۲۳۲۴	۴۳	۱۸۶	۲۵۵	۱۴/۱	۴۴۱	۳۱۲۰	۴۴- ساله
۲	۱۸۸۸	۳۰	۱۵۱	۱۰۸	۱۱/۲	۲۵۹	۲۱۷۹	۵۴- ساله
۴	۱۳۹۱	۲۵	۱۳۴	۳۸	۱۰/۸	۱۷۲	۱۵۹۲	۶۱- ساله
۶	۱۱۹۶	۲۳	۹۵	۱۶	۸/۳	۱۱۱	۱۳۳۶	ساله بیالا
-	۳	-	-	-	-	-	۳	ن اظهار نشده
۵۹	۱۹۹۶۱	۱۷۲	۱۱۵	۶۰۴	۴/۸	۱۰۰۱۷	۲۱۱۱۷	جمع از ده ساله بیالا
۶	۲۵۵۶	۲۰	۱۲	۳۶۰	۱۲/۶	۳۷۲	۲۹۵۹	۱۴- ساله
۸	۲۳۷۸	۲۲	۱۶	۱۸۴	۷/۷	۲۰۰	۲۶۰۸	۱۹- ساله
۵	۲۳۷۸	۱۷	۱۳	۱۰۱	۴/۵	۱۱۴	۲۵۱۴	۲۴- ساله
۱۴	۴۵۱۳	۴۳	۳۰	۱۹۵	۴/۷	۲۲۵	۴۷۱۵	۳۴- ساله
۲	۳۶۲۴	۲۵	۱۹	۵۱	۲/۶	۷۰	۲۷۲۱	۴۴- ساله
۱۱	۳۴۳۴	۲۰	۱۱	۹	۰/۸	۲۰	۲۴۸۵	۵۴- ساله
۸	۱۶۱۳	۱۴	۱۰	۱	۰/۶	۱۱	۱۶۶۶	۶۱- ساله
۵	۱۳۱۵	۱۱	۴	۱	۰/۴	۵	۱۳۲۶	ساله بیالا
-	۸	-	-	-	-	-	۸	ن اظهار نشده
۱۳	۵۲۸۷	۱۰۳	۴۷۱	۱۷۱۶	۲۶/۲	۱۹۸۷	۷۳۹۰	جمع از ده ساله بیالا
۱	۵۱۶	۸	۷	۵۷۷	۵۲/۲	۵۸۴	۱۱۰۴	۱۴- ساله
۱	۵۷۷	۶	۱۴	۳۱۴	۳۶/۱	۳۲۸	۹۱۲	۱۹- ساله
-	۶۶۰	۹	۷	۱۷۳	۲۱/۲	۱۸۰	۸۴۶	۲۴- ساله
۲	۱۱۸۱	۳۶	۵۲	۳۷۵	۲۵/۲	۴۲۷	۱۶۴۶	۳۴- ساله
۱	۸۱۰	۱۶	۶۰	۱۷۱	۲۱/۸	۲۳۱	۱۰۵۸	۴۴- ساله
۴	۷۱۹	۱۴	۵۰	۸۰	۱۵/۰	۱۳۰	۸۶۷	۵۴- ساله
۱	۴۶۹	۸	۵۴	۱۹	۱۳/۲	۲۳	۵۵۱	۶۱- ساله
۲	۳۵۹	۶	۲۷	۷	۸/۵	۲۴	۴۰۲	ساله بیالا
-	۱	-	-	-	-	-	۱	ن اظهار نشده

شهر روستاجان

مرکز

جمع از ده ساله بیالا

بقیه جدول شماره ۵ - وضع سواد بر حسب سن و جنس در جمعیت از ده ساله بیالای حوزه سرشماری رفسنجان - آبانماه ۱۳۳۵ (نوامبر ۱۹۵۶)
(سن اظهار نشده نیز جزو جمع سنین از ده ساله بیالا منظور شده است)

سن و جنس	جمع کل	چترانند بخوانند و ننویسند (با سواد)				جمع با سواد	چند درصد	تحصیلات رسمی دارند	تحصیلات رسمی ندارند	نقطه میتوانند بخوانند	نمیخوانند بخوانند و ننویسند	آنها اینکه وضع سوادشان اظهار نشده
		تحصیلات رسمی دارند	تحصیلات رسمی ندارند									
بقیه نقاط حوزه سرشماری رفسنجان												
بقیه												
جمع از ده ساله بیالا	۱۷ ۲۵۳				۴۲۷	۲/۵	۳۴۹	۸۱	۱۱۱	۱۶ ۲۲۱	۴۹	
۱- ۱۴ ساله	۲ ۴۱۵				۱۵۸	۶/۵	۱۴۸	۱۰	۱۲	۲ ۲۳۹	۶	
۱- ۱۹ ساله	۲ ۱۳۹				۹۸	۴/۶	۸۳	۱۵	۱۷	۲ ۰۱۷	۷	
۲- ۲۴ ساله	۲ ۰۲۹				۴۷	۲/۳	۳۷	۱۰	۱۰	۱ ۶۶۷	۵	
۱- ۳۴ ساله	۲ ۹۰۸				۸۱	۲/۱	۶۰	۲۱	۲۷	۳ ۷۸۷	۱۳	
۲- ۴۴ ساله	۲ ۱۹۰				۲۸	۱/۳	۱۸	۱۰	۱۸	۲ ۱۴۲	۳	
۱- ۵۴ ساله	۲ ۰۱۷				۶	۰/۳	-	۶	۱۰	۱ ۱۱۴	۷	
۲- ۶۴ ساله	۱ ۴۳۶				۶	۰/۴	-	۶	۶	۱ ۴۱۴	۷	
۶ ساله بیالا	۱ ۱۱۴				۳	۰/۳	-	۳	۸	۱ ۰۹۸	۳	
سن اظهار نشده	۷				-	-	-	-	-	۷	-	

جدول شماره ۶- آخرین مدرک تحصیلی بر حسب سن و جنس در جمعیت از ده ساله به بالای حوزه سرشماری رفسنجان (آبانماه ۱۳۳۵ تا اکتبر ۱۳۵۶)
 (سن اظهار نشده نیز جزء جمع متین از ده ساله بیلا منظور شده است)

اط	از ۲۵ ساله بیلا						از ۱۰ تا ۲۴ ساله				جمع از ده ساله بیلا	آخرین درجه تحصیلی و جنس
	۱۵-۲۰ ساله بیلا	۱۰-۱۵ ساله	۵-۱۰ ساله	۱-۵ ساله	۲۰-۲۴ ساله	جمع	۱۰-۱۵ ساله	۱۵-۱۹ ساله	۲۰-۲۴ ساله	جمع		
۱	۲۱۰۰	۲۲۴۹	۴۵۴۷	۵۵۳۵	۸۴۷۷	۲۴۴۶۲	۴۰۲۷	۴۴۹۹	۴۸۰۸	۱۲۳۳۴	۲۷۸۰۸	کل حوزه سرشماری رفسنجان مرد و زن اشخاصیکه مدرک تحصیلی رسمی ندارند و یا درجه تحصیلی خود را اظهار نکرده اند
												سالهای ابتدائی
												سال ۱ ابتدائی
												سال ۲ ابتدائی
												سال ۳ ابتدائی
												سال ۴ ابتدائی
												سال ۵ ابتدائی
												سال ۶ ابتدائی
												سالهای متوسطه
												سال ۱ متوسطه
												سال ۲ متوسطه
												سال ۳ متوسطه
												سال ۴ متوسطه
												سال ۵ متوسطه
												سال ۶ متوسطه
												سالهای دانشگاه
												سال ۱ دانشگاه
												سال ۲ دانشگاه
												سال ۳ دانشگاه
												سال ۴ دانشگاه و بیشتر
												مرد
۲	۱۳۲۰	۱۰۰۴	۲۰۷۱	۲۸۷۵	۳۸۷۷	۱۱۱۸۷	۱۶۱۰	۲۰۷۵	۲۲۱۴	۵۹۰۳	۱۷۰۹۲	اشخاصیکه مدرک تحصیلی رسمی ندارند و یا درجه تحصیلی خود را اظهار نکرده اند
												سالهای ابتدائی
												سال ۱ ابتدائی
												سال ۲ ابتدائی
												سال ۳ ابتدائی
												سال ۴ ابتدائی
												سال ۵ ابتدائی
												سال ۶ ابتدائی
												سالهای متوسطه
												سال ۱ متوسطه
												سال ۲ متوسطه
												سال ۳ متوسطه
												سال ۴ متوسطه
												سال ۵ متوسطه
												سال ۶ متوسطه
												سالهای دانشگاه
												سال ۱ دانشگاه
												سال ۲ دانشگاه
												سال ۳ دانشگاه
												سال ۴ دانشگاه و بیشتر

بقیه جدول شماره ۶- آخرین مدرک تحصیلی برحسب سن و جنس در زمینه های مختلف از ده ساله بیانات حوزه سرشماری رفسنجان: آبانماه ۱۳۳۵ (شماره ۱۹۵۶)
(سن اظهارکننده نیز جز جمع ستین از ده ساله بیانات منظور نشده است)

اظه	از ۲۵ ساله بیالا						از ۱۰ تا ۲۴ ساله				جمع از ده ساله بیالا	آخرین درجه تحصیلی و جنس
	۱۰-۱۵ ساله بیالا	۱۴-۲۰ ساله	۱۳-۲۰ ساله	۱۲-۲۰ ساله	۱۱-۲۰ ساله	جمع	۲۱-۲۰ ساله	۱۹-۱۰ ساله	۱۴-۱۰ ساله	جمع		
۸	۱۲۴۰	۱۶۹۰	۲۴۷۶	۲۶۷۰	۳۶۰۰	۱۲۲۷۶	۲۴۱۳	۲۴۲۴	۲۰۹۴	۷۸۴۱	۲۰۲۱۰	کل حوزه سرشماری رفسنجان زن اشخاصیکه مدرک تحصیلی رسمی ندارند و یا درجه تحصیلی خود را اظهار نکرده اند
												سالهای ابتدائی
				۱	-	۱	۲	۱	۰	۸	۹	سال ۱ ابتدائی
				۲	۷	۱	۲	۳	۲۱	۲۶	۳۰	سال ۲ ابتدائی
			۲	۴	۸	۱۰	۷	۱۶	۶۸	۹۱	۱۰۶	سال ۳ ابتدائی
			۲	۵	۱۶	۲۶	۱۰	۲۷	۷۱	۱۰۸	۱۲۴	سال ۴ ابتدائی
				۵	۲۱	۳۶	۱۳	۲۱	۷۹	۱۱۳	۱۴۹	سال ۵ ابتدائی
			۴	۳۱	۱۰۶	۱۴۱	۴۳	۵۲	۸۳	۱۷۶	۲۲۰	سال ۶ ابتدائی
												سالهای متوسطه
					۴	۴	۶	۴	۱۷	۲۱	۲۶	سال ۱ متوسطه
					۲	۲	۵	۱۰	۱۱	۲۶	۲۸	سال ۲ متوسطه
			۱	۱	۱۱	۱۵	۸	۲۰	۳	۳۱	۴۶	سال ۳ متوسطه
					۱	۱		۱۱	۱	۱۲	۱۲	سال ۴ متوسطه
					۵	۴	۴	۱۲	۱	۱۷	۲۲	سال ۵ متوسطه
					۱	۱	۱			۲	۳	سال ۶ متوسطه
												سالهای دانشکده
												سال ۱ دانشکده
												سال ۲ دانشکده
												سال ۳ دانشکده
												سال ۴ دانشکده و بیشتر
												تیمبر رفسنجان
												مردان
۱	۳۹۰	۵۳۲	۷۸۷	۸۸۷	۱۲۷۶	۳۰۷۲	۱۷۶	۵۹۸	۵۲۷	۱۸۰۱	۵۶۷۴	اشخاصیکه مدرک تحصیلی رسمی ندارند و یا درجه تحصیلی خود را اظهار نکرده اند
												سالهای ابتدائی
				۱	-	۱	۱	۲	۰	۷	۸	سال ۱ ابتدائی
				۱۲	۱۲	۲۲	۲	۳	۲۴	۴۱	۴۲	سال ۲ ابتدائی
			۱	۱	۱۰	۲۶	۱	۵	۷۲	۸۱	۱۰۶	سال ۳ ابتدائی
			۱	۱	۱۴	۳۸	۸	۱۶	۱۴۱	۱۶۸	۲۲۰	سال ۴ ابتدائی
			۲	۲	۱۷	۴۷	۱۶	۲۴	۱۲۴	۱۷۷	۲۴۴	سال ۵ ابتدائی
			۲	۱۲	۴۴	۱۱۰	۳۸	۶۰	۱۱۱	۲۲۱	۳۱۱	سال ۶ ابتدائی
												سالهای متوسطه
				۲	۲	۴	۶	۱۱	۵۱	۷۸	۸۲	سال ۱ متوسطه
					۴	۱۱	۸	۲۸	۴۶	۷۲	۸۷	سال ۲ متوسطه
					۲۰	۳۸	۲۱	۵۴	۴	۹۶	۱۲۴	سال ۳ متوسطه
					۱	۴	۲	۲۰	۱	۲۶	۲۶	سال ۴ متوسطه
					۷	۲۴	۱۸	۴۴		۴۴	۴۴	سال ۵ متوسطه
					۵	۱۱	۵			۷	۱۰	سال ۶ متوسطه
												سالهای دانشکده
												سال ۱ دانشکده
												سال ۲ دانشکده
					۵	۶					۶	سال ۳ دانشکده
												سال ۴ دانشکده و بیشتر

بقیه جدول شماره ۶- آخرین مدرک تحصیلی بر حسب سن و جنس درجه بیت از ده ساله بیابلی حوزه سرشماری رفسنجان: آبانماه ۱۳۳۵ (توامین ۱۹۵۶)
(سن اظهار نشده نیز جز جمع سنین از ده ساله بیابلی منظور شده است)

اطهار	از ۲۵ ساله بیابلی						از ۱۰ تا ۲۴ ساله				جمع از ده ساله بیابلی	آخرین درجه تحصیلی و جنس
	۱۵ ساله بیابلی	۱۴-۵۵ ساله	۱۳-۴۵ ساله	۱۱-۳۵ ساله	۱۰-۲۵ ساله	جمع	۲۴-۱۰ ساله	۱۳-۱۵ ساله	۱۲-۱۰ ساله	جمع		
۱۰	۲۲۶۰	۲۷۱۷	۲۷۶۰	۱۶۶۸	۷۲۰۶	۲۰۵۹۱	۲۳۵۱	۲۹۰۱	۱۲۸۱	۱۱۵۲۳	۳۳۱۳۴	بقیه نقاط حوزه سرشماری رفسنجان مردون شخصیکه مدرک تحصیلی رسمی دارند و یا درجه تحصیلی خود را اظهار نکرده اند
												البهای ابتدائی
												سال ۱ ابتدائی
	۱		۱	۴	۲	۸	۳	۱	۱۵	۱۹	۲۷	سال ۲ ابتدائی
	۱	۶	۱۴	۱۹	۲۲	۶۳	۷	۶	۵۷	۷۰	۱۳۲	سال ۳ ابتدائی
	۲	۵	۳	۷	۲۷	۴۴	۱۲	۲۷	۱۶۴	۲۰۳	۲۴۷	سال ۴ ابتدائی
	۳	۲	۵	۱۷	۶۵	۹۲	۲۰	۵۲	۱۹۴	۲۷۶	۴۶۸	سال ۵ ابتدائی
	۳	۲	۲	۱۱	۴۷	۶۴	۲۰	۵۰	۱۰۹	۱۷۹	۲۴۳	سال ۶ ابتدائی
	۳	۴	۱۱	۶۴	۱۳۴	۲۱۳	۵۱	۱۱۸	۱۰۴	۲۸۱	۴۹۴	الهای متوسطه
												سال ۱ متوسطه
				۲	۴	۶	۷	۲۶	۱۸	۶۱	۶۷	سال ۲ متوسطه
				۱	۷	۱	۶	۲۱	۸	۳۸	۴۷	سال ۳ متوسطه
				۷	۲۳	۷۰	۲۲	۶۵	۵	۸۲	۸۲	سال ۴ متوسطه
				۱	۳	۴	۷	۶	-	۱۶	۲۰	سال ۵ متوسطه
				۳	۷	۱۰	۱۶	۱۲	۱	۳۲	۴۲	سال ۶ متوسطه
				۱	۱	۲	۴	۱	-	۵	۷	الهای دانشکده
												سال ۱ دانشکده
												سال ۲ دانشکده
					۲	۲						سال ۳ دانشکده
												سال ۴ دانشکده و بیشتر
												مرد
۳	۱۱۴۸	۱۲۸۱	۱۷۶۳	۱۷۶۳	۷۵۳۳	۱۰۰۰۶	۱۳۵۱	۱۸۴۵	۲۰۱۴	۵۲۱۸	۱۵۲۲۷	شخصیکه مدرک تحصیلی رسمی دارند و یا درجه تحصیلی خود را اظهار نکرده اند
												الهای ابتدائی
												سال ۱ ابتدائی
	۱		۱	۳	۲	۷	۲	-	۱۰	۱۲	۱۹	سال ۲ ابتدائی
	۱	۶	۱۴	۱۷	۲۰	۵۸	۶	۴	۴۴	۵۴	۱۱۲	سال ۳ ابتدائی
	۲	۵	۳	۵	۲۲	۳۷	۱	۱۶	۱۲۴	۱۴۹	۱۸۶	سال ۴ ابتدائی
	۳	۲	۵	۱۴	۵۸	۸۲	۲۵	۳۲	۱۶۰	۲۱۷	۲۶۹	سال ۵ ابتدائی
	۳	۲	۲	۱۰	۳۷	۵۲	۱۶	۴۱	۸۶	۱۴۳	۱۹۹	سال ۶ ابتدائی
	۳	۴	۱۱	۵۴	۱۰۷	۱۷۸	۴۴	۹۳	۷۷	۲۱۴	۳۹۲	الهای متوسطه
												سال ۱ متوسطه
				۲	۲	۵	۷	۲۲	۱۵	۴۶	۵۴	سال ۲ متوسطه
				۱	۵	۷	۸	۱۶	۸	۳۵	۴۲	سال ۳ متوسطه
				۷	۲۰	۲۷	۲۲	۲۰	۲	۴۵	۷۲	سال ۴ متوسطه
				۱	۲	۲	۷	۸	۱۵	۱۸	۲۸	سال ۵ متوسطه
				۲	۱	۸	۱۷	۱	-	۲۶	۳۴	سال ۶ متوسطه
				۱	۱	۲	۴	۱	-	۵	۷	الهای دانشکده
												سال ۱ دانشکده
												سال ۲ دانشکده
												سال ۳ دانشکده
												سال ۴ دانشکده و بیشتر

بقیه جدول شماره ۶ - آخرین مدرک تحصیلی برحسب سن و جنس در جمعیت از ده ساله بیالای حوزه سرشماری رفسنجان : آبانماه ۱۳۳۵ (نوامبر ۱۱۵۶)
(سن اظهار نشده نیز جزو جمع سنین ازده ساله بیالا منظور شده است)

مدرک تحصیلی و جنس	جمع ازده ساله بیالا	از ۱۰ تا ۲۴ ساله					از ۲۵ ساله بیالا					
		جمع	۱۰-۱۴ ساله	۱۵-۱۹ ساله	۲۰-۲۴ ساله	جمع	۲۵-۲۹ ساله	۳۰-۳۴ ساله	۳۵-۳۹ ساله	۴۰-۴۴ ساله	۴۵-۴۹ ساله	
بقیه نقاط حوزه سرشماری رفسنجان												
زن	۱۶۹۰۲	۶۳۱۵	۲۲۶۷	۲۰۰۶	۱۹۹۲	۱۰۵۸۵	۲۸۵۸	۲۱۷۲	۲۰۱۷	۱۴۳۶	۱۱۱۲	۷
مرد												
مجموع												
لهاهای ابتدائی												
سال ۱ ابتدائی	۸	۷	۵	۱	۱	۱	۳	۱	-	-	-	-
سال ۲ ابتدائی	۲۱	۱۶	۱۲	۲	۱	۵	۲	۲	-	-	-	-
سال ۳ ابتدائی	۶۶	۴۰	۱۱	۳	۷	۱۰	۵	۲	-	-	-	-
سال ۴ ابتدائی	۶۹	۵۴	۲۰	۵	۷	۱۰	۱۰	۳	-	-	-	-
سال ۵ ابتدائی	۹۷	۲۶	۱	۴	۱۱	۱۱	۱۰	۱	-	-	-	-
سال ۶ ابتدائی	۱۰۶	۶۷	۲۷	۲۵	۱۵	۳۵	۲۷	۸	-	-	-	-
لهاهای متوسطه												
سال ۱ متوسطه	۱۴	۱۲	۳	۴	۵	۱	۱	-	-	-	-	-
سال ۲ متوسطه	۵	۳	-	۲	۱	۲	۲	-	-	-	-	-
سال ۳ متوسطه	۱۰	۷	-	۵	-	۳	۳	-	-	-	-	-
سال ۴ متوسطه	۲	۱	-	۱	-	۱	۱	-	-	-	-	-
سال ۵ متوسطه	۸	۶	-	۲	۲	۲	۱	-	-	-	-	-
سال ۶ متوسطه	-	-	-	-	-	-	-	-	-	-	-	-
لهاهای دانشگاه												
سال ۱ دانشگاه	-	-	-	-	-	-	-	-	-	-	-	-
سال ۲ دانشگاه	-	-	-	-	-	-	-	-	-	-	-	-
سال ۳ دانشگاه	-	-	-	-	-	-	-	-	-	-	-	-
سال ۴ دانشگاه و بیشتر	-	-	-	-	-	-	-	-	-	-	-	-

۱۱۰۵۳۰۳۹۰۵۰۵۰۱۰۱۰

جدول شماره ۷ - وضع مذهب برحسب جنس در حوزه سرشماری رفسنجان : آبانماه ۱۳۳۵ (نوامبر ۱۱۵۶)

مذهب اظهار شده	سایر مذاهب	زرتشتی	یهودی	مسیحی	مسلمان	جمع	جنس
							کل حوزه سرشماری رفسنجان
۱۷۱	۲۶	۴۷	۱۵۱	۴	۶۰۷۹۷	۶۱۲۰۴	مرد زن
۷۸	۱۴	۲۷	۷۱	۲	۳۰۰۲۲	۳۰۲۲۹	مرد
۹۳	۱۲	۲۰	۸۰	۲	۳۰۷۷۵	۳۰۹۷۵	زن
							شهر رفسنجان
۳۳	۱۹	۴۰	۱۵۱	۴	۸۹۲۷	۹۲۱۲	مرد زن
۳۰	۱	۲۳	۷۱	۲	۴۲۷۴	۴۴۱۴	مرد
۳۳	۱۰	۱۷	۸۰	۲	۴۶۵۳	۴۷۹۸	زن
							بقیه نقاط حوزه سرشماری رفسنجان
۱۰۸	۷	۷	-	-	۵۱۸۷۰	۵۱۹۹۲	مرد زن
۴۸	۵	۴	-	-	۲۵۷۵۸	۲۵۸۱۵	مرد
۶۰	۲	۳	-	-	۲۶۱۱۲	۲۶۱۷۷	زن

شهرستان پاکستان محل تولد	تعداد	چند درصد	شهرستان پاکستان محل تولد	تعداد	چند درصد	شهرستان پاکستان محل تولد	تعداد	چند درصد
کل جمعیت حوزه سرشماری	۱۱۲۰۹	۱۰۰/۰	خوی	-	-	کلیان	-	-
متولدین در این حوزه سرشماری	۵۹۰۲۰	۵۲/۴	داراب	-	-	کنگاور	-	-
متولدین در سایر شهرستانها	۲۱۱۴	۲/۵	دماغان	-	-	کرگان	-	-
متولدین در کشورهای خارجی	۲	-	دررگر	۱۱	۱/۱	کوس (بیجار)	-	-
محل تولد اظهار نشده	۲	-	دزول	-	-	کلیانگان	-	-
جمع متولدین در شهرستانهای مجاور	۱۱۱۱	۱۰۰/۰	دشت کرگان (گنبد کوس)	-	-	گاباد	-	-
پایت	۲	۰/۵	دشت مینان (سوسنگرد)	-	-	لاوستان	-	-
زنده کرمان	۵۷	۳/۸	دشتی و دشتستان	-	-	لاهیجان	-	-
سیران	۲۳۸	۲۱/۵	دماوند	-	-	ماکو	-	-
کرمان	۲۶۰	۲۳/۰	رامهرمز	-	-	محلالت	-	-
یزد	۷۰۷	۶۲/۲	رشت	-	-	مرغه	-	-
			رضایه	-	-	مرند	-	-
			رفسنجان**	-	-	مسجد سلیمان	-	-
			زابل	۱	۰/۱	منگین شهر	-	-
			زاهدان	۲	۰/۵	مشهد	۲۱	۳/۲
جمع متولدین در شهرستانهای غیر مجاور	۱۱۵	۱۰۰/۰	زنده کرمان*	-	-	ملایر	-	-
آبادان	-	-	زنجان	-	-	میانه	-	-
آباد	-	-	ساری	۱	۰/۱	میناب	-	-
آمل	-	-	ساوه	-	-	جناب	-	-
اراک	۱	۰/۱	سبزوار	-	-	نائین	-	-
اردبیل	۲	۰/۲	سبزواران (جیرفت)	-	-	تصف آباد	-	-
			سراب	-	-	توشهر	-	-
اردستان	-	-	سراوان	-	-	تنهاوند	۲	۰/۲
ارساران (اهر)	-	-	سفر	-	-	نی ویز	۲	۰/۲
اصفهان	۱۴	۱/۰	سنان	-	-	نیشابور	۱	۰/۱
الیگودرز	-	-	سنندج	-	-	هشترود	-	-
اهواز	-	-	سیرجان*	-	-	همدان	-	-
			شادگان	-	-	یزد*	-	-
ایرانشهر	-	-	شاه آباد غرب	-	-	جمع متولدین در کشورهای خارجی	۲	-
ایلام	-	-	شاهرود	-	-	آلمان	-	-
ایلی	-	-	شاهی	-	-	انگلیستان	-	-
ایفک	-	-	شاهیندرز	-	-	آمریکا	-	-
جنود	۵	۰/۸	شوشتر	-	-	انگلیستان	-	-
			شهرضا	-	-	ایتالیا	-	-
دوچرخ	۵	۰/۸	شهرسوار	-	-	پاکستان	۲۱	۲/۱
دندریلوئی	۲	۰/۲	شیراز	۱۹	۱۶/۱	ترکیه	۲۹۲	۲۶/۱
دندریاس	۱	۰/۱	طبس	-	-	چکسلواکی	-	-
دندرینگه	-	-	طوالش (خمسه)	-	-	رومیبه (نهاد جمعه شهرشروی)	-	-
			فردوس	-	-	سوئد	-	-
شهر	-	-	فردین	-	-	سوئیس	-	-
بهبهان	-	-	فسا	-	-	سوریه	-	-
بشهر	-	-	فویضات	-	-	عراق	-	-
رجند	۵۸	۵/۲	فیروز آباد	-	-	عربستان سعودی	۱	۰/۱
ویز	۵	۰/۸	قاین	۱	-	فرانسه	-	-
			قروه	-	-	لیتوان	-	-
پتاجام	۲	۰/۲	قرین	-	-	لهستان	-	-
پتخیدره	۱۲	۱/۵	قصر شیرین	-	-	مصر	۱	۰/۱
سرکان	-	-	قم	۱	-	هندوستان	۳	۰/۳
مران	۲۱	۰/۱	قوچان	-	-	یونان	-	-
سنگ	-	-	کازرون	-	-	سایر کشورها	۱	۰/۱
			کاشان	-	-	محل تولد اظهار نشده	۳	-
			کاشمر	-	-	شهرستان اظهار نشده	۳	۰/۳
			کرج	-	-	شهرستان پاکستان اظهار نشده	-	-
			کرمان	-	-			
			کرمانشاه	-	-			
خال	۴	۰/۴						

* ارقام این شهرستان جز "متولدین در شهرستانهای مجاور" نشان داده شده است.
 - ارقام این شهرستان جز "متولدین در این حوزه سرشماری" نشان داده شده است.
 ** در مواردی که جمع شتراز... ایا... چند درصد نشان داده میشود.

جدول شماره ۱- چگونگی تولد پرصید من در جمعیت مقیم حوزه سرشماری رفسنجان، آبانماه ۱۳۳۵ (نوامبر ۱۹۵۶)

۶۷ - ۲۸ - ۴۴ - ۲ - ۱ - ۱

محل تولد اظهار نشده	متولدین خارج از کشور	متولدین در سایر حوزه های سرشماری		متولدین در این حوزه سرشماری		جمع	سن
		غیر مجاور این حوزه	مجاور این حوزه	چند درصد	تعداد		
		۶۶۵	۱۴۹۶	۶۸/۶	۵۱۰۶۰	۶۱۰۲۰۴	کلیه سنین
۱	-	۵۶	۹۲	۶۸/۶	۱۰۸۴۷	۱۰۶۹۹	کثر از ۵ ساله
-	-	۲۰	۱۴	۶۸/۶	۱۶۳۸	۱۶۷۱	کثر از یکساله
۱	-	۲۶	۷۶	۶۸/۶	۸۹۰۹	۹۰۲۵	۱-۴ ساله
-	۲	۱۰۴	۲۴۸	۶۷/۸	۱۴۶۳۰	۱۴۶۶۴	۵-۱۴ ساله
-	-	۵۷	۲۶۶	۶۶/۷	۶۲۵۲	۶۵۷۱	۱۵-۲۴ ساله
۲	-	۱۳۸	۲۳۲	۶۶/۶	۸۷۲۵	۹۱۶۷	۲۵-۳۴ ساله
-	۲	۱۵۵	۲۳۶	۶۶/۶	۵۴۵۲	۵۸۴۱	۳۵-۴۴ ساله
-	۲	۱۰۱	۲۱۴	۶۶/۶	۴۲۷۱	۴۶۶۴	۴۵-۵۴ ساله
-	۱	۴۲	۱۴۰	۶۶/۶	۳۱۰۴	۳۲۸۸	۵۵-۶۴ ساله
-	-	۲	-	۶۶/۶	۲۱۶۶	۲۱۶۲	۶۵ ساله بیابا
-	-	-	-	-	۱۱	۱۱	سن اظهار نشده
							شهر رفسنجان
		۲۳۶	۵۷۵	۶۱/۱	۸۳۶۶	۹۲۱۲	کلیه سنین
-	-	۷	۱۶	۶۷/۶	۹۲۴	۹۵۰	کثر از ۵ ساله
-	-	۱	۲	۶۷/۶	۱۶۴	۱۶۸	کثر از یکساله
-	-	۶	۱۶	۶۷/۶	۷۶۰	۷۸۲	۱-۴ ساله
-	۲	۱۵	۶۵	۶۵/۶	۱۸۶۴	۱۹۷۶	۵-۱۴ ساله
-	-	۱۲	۸۶	۶۴/۶	۱۶۶۰	۱۷۶۱	۱۵-۲۴ ساله
-	-	۵۷	۱۴۵	۸۷/۶	۱۴۴۴	۱۶۴۶	۲۵-۳۴ ساله
-	۲	۷۸	۹۱	۸۲/۸	۸۸۷	۱۰۵۸	۳۵-۴۴ ساله
-	۲	۵۰	۶۶	۸۶/۶	۷۱۶	۸۶۷	۴۵-۵۴ ساله
-	۱	۱۷	۶۷	۸۶/۶	۴۶۶	۵۵۱	۵۵-۶۴ ساله
-	-	-	-	-	۴۰۲	۴۰۲	۶۵ ساله بیابا
-	-	-	-	-	۱	۱	سن اظهار نشده
							بقیه نقاط حوزه سرشماری رفسنجان
۲	-	۲۳۴	۹۲۴	۶۷/۶	۵۰۶۲۶	۵۱۰۹۲	کلیه سنین
۱	-	۴۱	۷۲	۶۸/۸	۶۹۲۲	۱۰۰۴۱	کثر از ۵ ساله
-	-	۱۶	۱۰	۶۸/۴	۱۷۷۴	۱۸۰۲	کثر از یکساله
۱	-	۳۰	۳۲	۶۸/۶	۸۱۴۱	۸۲۴۳	۱-۴ ساله
-	-	۸۱	۱۶۳	۶۸/۶	۱۲۷۳۶	۱۲۹۸۸	۵-۱۴ ساله
-	-	۴۵	۱۷۲	۶۷/۶	۷۵۶۳	۷۸۱۰	۱۵-۲۴ ساله
۲	-	۸۱	۱۸۷	۶۶/۶	۷۶۸۱	۷۵۵۱	۲۵-۳۴ ساله
-	-	۷۷	۱۴۱	۶۵/۶	۴۵۶۵	۴۷۸۳	۳۵-۴۴ ساله
-	-	۵۱	۱۱۵	۶۵/۶	۳۶۱۲	۳۷۶۷	۴۵-۵۴ ساله
-	-	۲۶	۷۲	۶۶/۶	۲۶۳۸	۲۷۲۷	۵۵-۶۴ ساله
-	-	۲	-	۶۶/۶	۲۶۶۷	۲۶۷۰	۶۵ ساله بیابا
-	-	-	-	-	۱۰	۱۰	سن اظهار نشده

* - در مواردیکه جمع کثر از ۱۰۰ باشد چند درصد نشان داده نمیشود.

جدول شماره ۱۰ - وضع فعالیت اقتصادی بر حسب سن و جنس در محدوده ساله بیای حوزه سرشماری رستمان؛ آبانماه ۱۳۳۵ (نوامبر ۱۳۳۶)
(سن اظهار نشده نیز جزا جمع سنین ازده ساله بیای منظور شده است)

خیرتعال از نظر اقتصادی				فعال از نظر اقتصادی				جمع کل	سن و جنس
مبتدئه	محصل	زن خانه دار	جمع	در خدمتجوی کار	شانل بکار	چند درصد	جمع		
مردوزن									
جمع ازده ساله بیای									
۲۷۷۸	۱۱۲۰	۱۶۰۷۵	۲۰۱۹۲	۳۲۴	۲۰۱۶۷	۶۶/۲	۲۰۲۹۱	۴۱۲۰۴	
۱۰۲۲	۱۱۸۸	۱۸۸۶	۴۱۰۱	۱۱	۱۹۹۰	۲۲/۷	۱۱۹۱	۶۰۲۰	
۲۰	۳۸۰	۱۳۸۷	۲۷۸۷	۲۷	۲۷۶۰	۵۲/۷	۲۷۸۷	۵۱۲۱	
۲۲	۱۰	۲۱۹۴	۲۱۹۴	۱۲	۲۱۸۰	۴۸/۲	۲۱۹۴	۴۱۰۰	
۵۲	۱۰	۴۲۰۲	۴۲۱۲	۲۰	۴۱۹۲	۵۱/۵	۴۲۱۲	۱۱۶۷	
۵۸	۱	۲۴۰۷	۲۴۱۴	۸	۲۴۰۶	۵۸/۲	۲۴۱۴	۵۸۱۱	
۶۱۸	-	۲۰۲۴	۲۰۲۴	۸	۲۰۱۶	۵۱/۱	۲۰۲۴	۴۱۹۴	
۵۰۲	-	۱۲۱۷	۱۲۱۷	۱۴	۱۲۰۳	۵۰/۸	۱۲۱۷	۲۲۸۸	
۳۸۳	۱	۱۰۲	۳۸۴	۱۸	۳۶۶	۱۰/۲	۳۸۴	۲۱۲۲	
۴	-	۵	۹	-	۴	-	۹	۱۱	
۵۰/۱	۱۲/۱	۲۰/۲	۲۶/۰	۲۵/۵	۲۱/۸	-	۲۶/۸	۲۰/۵	
مرد									
جمع ازده ساله بیای									
۱۲۷۷	۱۲۲۸	-	۲۵۰۵	۱۳۲	۱۷۰۴۰	۸۷/۵	۱۷۲۷۲	۲۰۱۸۲	
۷۰۴	۸۷۱	-	۱۵۷۵	۱۵	۱۵۶۰	۴۹/۲	۱۵۷۵	۲۱۰۶	
۱۷	۲۱۷	-	۲۳۴	۲۷	۲۰۷	۸۷/۰	۲۳۴	۱۵۳۲	
۱۲	۲۸	-	۴۰	۲۲	۱۸۲	۱۷/۳	۱۸۲	۱۸۸۶	
۲۲	۱۰	-	۳۲	۲۰	۱۲۰	۲۲/۳	۱۲۰	۴۹۰۱	
۲۲	۱	-	۲۳	۸	۱۵	۶۶/۷	۲۳	۲۱۲۰	
۴۳	-	-	۴۳	۸	۳۵	۱۷/۸	۴۳	۲۱۷۱	
۱۰۸	-	-	۱۰۸	۱۲	۹۶	۱۲/۲	۱۰۸	۱۵۹۲	
۲۵۵	۱۰	-	۲۶۵	۱۸	۲۴۷	۲۱/۱	۲۶۵	۱۲۲۶	
۱	-	-	۱	-	۱	-	۱	۲	
۱۴/۵	۱۲/۱	-	۱۴/۰	۲۵/۵	۲۲/۸	-	۲۲/۸	۲۰/۸	
زن									
جمع ازده ساله بیای									
۱۰۰۱	۱۸۲	۱۶۹۵	۱۸۸۵۸	۲	۱۶۹۳	۱۱/۱	۱۶۹۳	۲۱۱۱۲	
۲۲۲	۲۱۷	۱۸۸۶	۲۰۶۱	۱	۲۰۶۰	۱۴/۵	۲۰۶۱	۲۹۵۱	
۱۲	۱۲	۱۱۸۷	۱۲۰۳	-	۱۱۸۵	۲۰/۱	۱۲۰۳	۲۶۰۸	
۱۱	۲	۲۱۹۴	۲۲۰۷	-	۲۰۷	۱۲/۲	۲۰۷	۲۵۱۴	
۲۱	-	۴۲۰۲	۴۲۲۲	-	۴۱۲	۹/۲	۴۱۲	۴۷۵۵	
۲۲	-	۲۴۰۷	۲۴۲۷	-	۲۳۸	۱۲/۱	۲۳۸	۲۷۲۱	
۱۵۲	-	۲۰۲۴	۲۱۷۶	-	۲۰۱	۱۷/۵	۲۰۱	۲۹۸۵	
۲۱۴	-	۱۲۱۷	۱۳۱۱	۱	۱۲۱	۱۰/۱	۱۲۱	۱۶۶۶	
۲۳۸	-	۱۰۲	۲۴۱	-	۲۵	۷/۱	۲۵	۱۲۲۶	
۲	-	۵	۷	-	-	-	-	۸	
۱۲/۱	۱۲/۰	۲۰/۲	۲۰/۲	-	۲۲/۵	-	۲۲/۵	۲۰/۲	

- در مواردیکه جمع کل کمتر از ۱۰۰ باشد چند درصد و میان نشان داده نشود.

بقيه جدول شماره ۱۰ - وضع فعاليت اقتصادي برحسب سن و جنس در جمعيت از ده ساله بيلاي حوزه سرشماری رفسنجان : آبانماه ۱۳۲۵ (تيرماه ۱۳۲۶)

(سن اظهار نشده تيز جز جمع سنين از ده ساله بيلا منظور شده است)

غيرفعال از نظر اقتصادي			فعال از نظر اقتصادي				جمع كل	سن و جنس
مشرقه	محصول	وزن حاملدار	جمع	در جستجوی كار	شامل بكار	چند درصد		
شهر رفسنجان								
مردم								
۲۰۱	۲۷۶	۲۰۵۶	۴۱۴۱	۱۲	۳۱۸۶	۴۴/۰	۲۴۴۱	
جمع از ده ساله بيلا								
۶۶	۵۴۸	۲۷۱	۸۸۰	۹	۲۱۰	۱۹/۸	۲۴۱	
----- ۱۴-۱۰ ساله								
۲	۲۰۲	۳۵۸	۵۶۰	۱	۲۴۰	۲۸/۳	۲۴۹	
----- ۱۶-۱۵ ساله								
۳	۱۷	۴۳۰	۴۵۰	۱۰	۳۶۹	۴۷/۰	۳۶۹	
----- ۲۴-۲۰ ساله								
۱۰	۷	۸۰۶	۸۱۳	۱۱	۸۱۲	۵۰/۰	۸۱۲	
----- ۳۴-۲۵ ساله								
۱۱	۱	۴۵۷	۴۶۱	۴	۵۸۰	۵۵/۷	۵۸۶	
----- ۴۴-۳۵ ساله								
۳۰	-	۳۸۹	۴۱۹	۴	۴۴۴	۵۱/۷	۴۴۸	
----- ۵۴-۴۵ ساله								
۶۰	-	۲۰۷	۲۶۷	۱	۲۶۵	۵۱/۵	۲۸۴	
----- ۶۴-۵۵ ساله								
۱۲۶	-	۱۳۸	۲۶۴	۷	۱۲۹	۲۴/۳	۱۳۸	
----- ۶۵ ساله بيلا								
۱	-	-	۱	-	-	-	۱	
----- سن اظهار نشده								
۶۰/۳	۱۲/۵	۲۰/۸	۲۲/۱	*	۳۴/۱	-	۳۲/۰	
----- ميانه سنی								
سرد								
۱۲۸	۵۲۹	-	۶۵۷	۱۳	۲۷۸۶	۸۰/۸	۲۸۹۹	
جمع از ده ساله بيلا								
۴۹	۳۶۰	-	۴۰۲	۹	۱۵۴	۳۸/۸	۱۶۳	
----- ۱۴-۱۰ ساله								
۱	۱۵۵	-	۱۵۶	۱	۲۷۸	۶۴/۸	۲۸۷	
----- ۱۶-۱۵ ساله								
۳	۱۶	-	۱۸	۱۰	۲۳۶	۹۵/۱	۲۴۱	
----- ۲۴-۲۰ ساله								
۴	۷	-	۱۱	۱۱	۲۲۷	۹۸/۶	۲۴۸	
----- ۳۴-۲۵ ساله								
۴	۱	-	۵	۴	۵۱۸	۶۶/۱	۵۲۳	
----- ۴۴-۳۵ ساله								
۱۰	-	-	۱۰	۴	۳۸۵	۶۷/۵	۳۹۱	
----- ۵۴-۴۵ ساله								
۲۷	-	-	۲۷	۱	۲۵۵	۶۰/۷	۲۶۴	
----- ۶۴-۵۵ ساله								
۴۸	-	-	۴۸	۷	۱۲۳	۲۲/۰	۱۳۰	
----- ۶۵ ساله بيلا								
-	-	-	-	-	-	-	-	
----- سن اظهار نشده								
۵۷/۲	۱۲/۸	-	۱۴/۲	*	۲۳/۵	-	۲۲/۱	
----- ميانه سنی								
زن								
۱۷۱	۲۳۷	۲۰۵۶	۴۶۶۴	-	۴۰۰	۱۰/۴	۴۰۰	
جمع از ده ساله بيلا								
۲۴	۱۸۸	۲۷۱	۴۸۳	-	۵۶	۱۰/۴	۵۶	
----- ۱۴-۱۰ ساله								
۱	۴۸	۳۵۸	۴۰۷	-	۱۲	۱۲/۲	۱۲	
----- ۱۶-۱۵ ساله								
۱	۱	۴۳۰	۴۳۱	-	۵۷	۱۰/۱	۵۳	
----- ۲۴-۲۰ ساله								
۳	-	۸۰۶	۸۱۲	-	۷۰	۸/۵	۷۵	
----- ۳۴-۲۵ ساله								
۷	-	۴۵۷	۴۶۱	-	۱۷	۱۲/۱	۱۷	
----- ۴۴-۳۵ ساله								
۲۰	-	۳۸۹	۴۰۹	-	۵۱	۱۲/۱	۵۱	
----- ۵۴-۴۵ ساله								
۲۷	-	۲۰۷	۲۴۰	-	۲۰	۷/۲	۲۰	
----- ۶۴-۵۵ ساله								
۷۸	-	۱۳۸	۲۶۴	-	۸	۲/۱	۸	
----- ۶۵ ساله بيلا								
۱	-	-	۱	-	-	-	۱	
----- سن اظهار نشده								
۱۲/۱	۱۲/۲	۲۰/۸	۲۰/۰	-	۲۸/۱	-	۲۸/۱	
----- ميانه سنی								

* در موارد بقیه جمع كل کمتر از ۱۰۰ باشد در ردیف ميانه سنی نشان داده نمیشود.

بقیه جدول شماره ۱- وضع فعالیت اقتصادی بر حسب سن و جنس در جمعیت از ده ساله به بالای حوزه سرشماری رشتیان (آبانماه ۱۳۳۵) (نوامبر ۱۳۵۶)
(سن اظهار نشده نیز جزو جمع سنین از ده ساله بیلا منظور شده است)

فیرفعال از نظر اقتصادی				فعال از نظر اقتصادی				جمع کل	سن و جنس
مغزیه	محصل	زن خانه دار	جمع	در جستجوی کار	شاغل بکار	چند درصده	جمع		
مردوزن									
جمع از ده ساله بیلا									
۱۱۶۶	۸۱۱	۱۳۰۵۱	۱۳۸۶۲	۷۱	۱۷۰۱۱	۵۰/۶	۱۷۰۸۲	۳۲۹۱۴	
۱۶۱	۲۴۰	۱۱۱۵	۳۲۱۶	۷	۱۷۲۳	۳۵/۱	۱۷۳۰	۴۱۵۶	
۱۸	۱۷۷	۱۲۲۱	۱۸۲۴	۱۸	۱۶۰۷	۵۶/۸	۱۶۲۵	۴۲۵۶	
۲۰	۲۱	۱۷۲۴	۱۸۰۷	۱۲	۱۷۱۱	۶۱/۱	۱۷۲۳	۳۵۵۱	
۴۳	۳	۳۱۱۱	۳۰۱۴	۱	۱۰۰۰	۵۲/۱	۱۰۰۶	۷۵۵۱	
۴۷	-	۱۹۰۰	۱۹۱۷	۴	۲۸۲۴	۵۶/۳	۲۸۳۶	۴۷۸۲	
۱۶۸	-	۱۱۳۵	۱۸۰۳	۴	۱۹۹۰	۵۲/۵	۱۹۹۴	۳۲۶۷	
۱۶۲	-	۳۰۱۰	۱۳۵۲	۵	۱۳۸۰	۵۰/۶	۱۳۸۵	۲۲۳۷	
۸۵۷	۱	۴۱۵	۱۳۱۳	۱۱	۱۳۶	۶۱/۷	۱۱۷	۲۲۷۰	
۳	-	۵	۸	-	۲	#	۲	۱۰	
۵۲/۶	۱۳/۳	۲۰/۵	۲۱/۴	#	۳۱/۶	-	۳۱/۶	۲۰/۵	
مرد									
جمع از ده ساله بیلا									
۱۱۳۴	۲۹۹	-	۱۸۳۸	۶۹	۱۴۷۵۴	۸۶/۰	۱۴۸۲۳	۱۶۶۶۱	
۱۶۲	۵۱۱	-	۱۱۷۲	۶	۱۳۶۲	۵۲/۸	۱۳۶۸	۲۵۴۳	
۱۶	۱۶۲	-	۱۷۸	۱۸	۱۶۹۴	۶۱/۶	۱۶۹۳	۲۱۲۰	
۱۰	۲۲	-	۳۲	۱۳	۱۴۷۷	۶۷/۶	۱۴۹۰	۱۵۲۲	
۱۸	۳	-	۲۱	۶	۲۱۱۳	۶۹/۶	۲۱۲۲	۳۶۲۳	
۱۸	-	-	۱۸	۱	۲۰۷۱	۶۶/۳	۲۰۷۵	۲۵۹۳	
۳۱	-	-	۳۶	۴	۱۷۴۰	۶۸/۰	۱۷۴۴	۱۷۸۰	
۱۷	-	-	۸۱	۴	۱۲۱۶	۶۳/۸	۱۲۲۰	۱۳۰۱	
۲۱۷	۱	-	۲۹۸	۱۱	۸۹۱	۷۴/۳	۸۹۵	۱۶۵۸	
۱	-	-	۱	-	۱	#	۲	۳	
۱۴/۳	۱۳/۱	-	۱۳/۳	#	۲۱/۳	-	۲۱/۳	۲۰/۶	
زن									
جمع از ده ساله بیلا									
۱۶۳۰	۱۴۵	۱۳۰۵۱	۱۴۶۳۴	۲	۴۲۵۷	۱۳/۱	۴۲۵۹	۱۷۲۵۲	
۱۶۱	۱۲۹	۱۱۱۵	۲۰۴۳	۱	۲۷۱	۱۵/۱	۲۷۲	۲۴۱۵	
۱۶	۱۵	۱۲۲۱	۱۶۵۶	-	۴۸۳	۲۲/۱	۴۸۳	۲۱۳۹	
۱۰	۱	۱۷۲۴	۱۷۷۵	-	۲۵۴	۱۲/۵	۲۵۴	۲۰۳۹	
۲۵	-	۳۱۱۱	۳۰۱۳	۳	۲۸۷	۶/۱	۲۸۷	۲۹۰۸	
۲۱	-	۱۹۰۰	۱۹۱۳	-	۲۶۱	۶۱/۶	۲۶۱	۲۱۹۰	
۱۶۲	-	۱۱۳۵	۱۷۶۷	-	۲۵۰	۱۲/۴	۲۵۰	۲۰۳۷	
۱۶۱	-	۳۰۱۰	۱۳۷۱	۱	۱۶۴	۱۱/۵	۱۶۵	۱۴۳۶	
۸۵۰	-	۴۱۵	۱۰۲۵	-	۸۷	۷/۸	۸۷	۱۱۱۴	
۳	-	۵	۷	-	-	-	-	۷	
۱۱/۰	۱۲/۸	۲۰/۰	۲۰/۷	#	۲۵/۵	-	۲۵/۵	۲۰/۶	

در مواردیکه جمع کل کمتر از ۱۰۰ باشد چند درصد و میان نشان داده میشود.

جدول شماره ۱۱ - تقسیمات عمده مشاغل بر حسب سن و جنس در جمعیت مشاغل بکار از ده ساله بیالای حوزه سرشماری روستای آستانه (۱۳۳۵) (نوامبر ۱۳۵۶)
 (سن اظهارکننده نیز نیز جمع سنین از ده ساله بیالا منظور شده است)

سن اظهار کننده	۱۰-۱۵ ساله بیالا	۱۶-۲۰ ساله	۲۱-۲۵ ساله	۲۶-۳۰ ساله	۳۱-۳۵ ساله	۳۶-۴۰ ساله	جمع از ده ساله بیالا	تقسیمات عمده مشاغل و جنس
کل حوزه سرشماری روستای آستانه								
مردان								
جمع شاغلین -----								
	۱۰۶۷	۶۰۸۱	۸۲۲۱	۲۱۲۰	۲۷۴۷	۱۹۴۲	۲۰۱۹۷	
								مشاغل حرفه ای - فنی و کارهای مربوط بآن -----
	۲۲	۶۰	۱۰۰	۵۰	۱۳	۱	۲۳۰	مشاغل مربوط با امور اداری و منشی گری و امور مربوط بآن
	۱۲	۱۰۹	۱۹۱	۳۱	۱۲	-	۳۵۰	فروش و مشاغل مربوط بآن
	۶۴	۲۴۰	۴۶۳	۱۳	۳۸	۸	۹۰۶	مشاغل مربوط به زراعت و جنگلیانی و شکار و ماهیگیری
	۶۲۱	۲۱۷۹	۳۹۸۱	۸۱۱	۱۰۷۵	۷۵۲	۲۰۰۹	امور مربوط با استخراج معدن و استخراج سنگ و حفاری
	۸۳	۳۱۶	۹۷۷	۲۷۲	۴۵۱	۲۳۵	۲۴۲۱	مشاغل مربوط بحمل و نقل
								حرفه های صنعتی و عملیات تولیدی و مشاغل مربوط بآن
	۲۵	۱۷	۱۹۱	۴۳	۵۰	۲۱	۴۲۷	مشاغل مربوط با انجام خدمات (سروسها)
	۱۷۲	۷۴۳	۱۸۷۲	۶۰۱	۱۵۱	۷۰۲	۴۰۵۰	مشاغل مربوط به خدمات ثابت ارتشی و مشاغل کسه
	۶۵	۳۵۵	۴۳۱	۸۹	۱۱۶	۱۱۸	۱۱۷۴	دقیقا مشخص و یا اظهار نشده
								جمع شاغلین -----
	۱۷۲	۳۵۹۶	۷۴۳۱	۱۸۱۳	۲۲۰۲	۱۰۱۶	۱۷۰۴۰	
زنان								
جمع شاغلین -----								
	۱۷۲	۳۵۹۶	۷۴۳۱	۱۸۱۳	۲۲۰۲	۱۰۱۶	۱۷۰۴۰	
								مشاغل حرفه ای - فنی و کارهای مربوط بآن
	۱۶	۳۲	۶۰	۳۰	۵	۱	۱۷۵	مشاغل مربوط با امور اداری و منشی گری و امور مربوط بآن
	۱۲	۱۰۹	۱۹۰	۳۱	۱۲	-	۳۵۴	فروش و مشاغل مربوط بآن
	۶۳	۲۴۰	۴۶۰	۱۳	۳۸	۸	۹۰۲	مشاغل مربوط به زراعت و جنگلیانی و شکار و ماهیگیری
	۶۰۳	۲۰۰۸	۳۸۷۴	۸۹۴	۱۰۶۳	۷۴۶	۲۱۸۶	امور مربوط با استخراج معدن و استخراج سنگ و حفاری
	۸۳	۳۱۴	۹۷۵	۲۷۶	۴۵۰	۲۳۴	۲۴۲۳	مشاغل مربوط بحمل و نقل
								حرفه های صنعتی و عملیات تولیدی و مشاغل مربوط بآن
	۲۵	۱۷	۱۹۱	۴۳	۵۰	۲۱	۴۲۷	مشاغل مربوط با انجام خدمات (سروسها)
	۱۲۳	۵۴۴	۱۳۵۵	۳۵۶	۵۰۴	۳۵۸	۲۲۴۰	مشاغل مربوط به خدمات ثابت ارتشی و مشاغل کسه
	۴۵	۲۴۲	۲۸۶	۵۲	۴۸	۴۳	۷۱۶	دقیقا مشخص و یا اظهار نشده
								جمع شاغلین -----
	۱۵	۴۹۳	۷۹۰	۳۰۷	۵۴۵	۴۲۷	۲۶۵۷	
کلی								
								مشاغل حرفه ای - فنی و کارهای مربوط بآن
	۶	۷	۱۴	۲۰	۸	-	۵۵	مشاغل مربوط با امور اداری و منشی گری و امور مربوط بآن
	-	-	۱	-	-	-	۱	فروش و مشاغل مربوط بآن
	۱	-	۳	-	-	-	۴	مشاغل مربوط به زراعت و جنگلیانی و شکار و ماهیگیری
	۱۸	۱۷۱	۱۰۷	۵	۱۲	۷	۳۲۰	امور مربوط با استخراج معدن و استخراج سنگ و حفاری
		۲	۲	-	۱	۱	۶	مشاغل مربوط بحمل و نقل
								حرفه های صنعتی و عملیات تولیدی و مشاغل مربوط بآن
	۵۰	۱۹۱	۵۱۷	۲۴۵	۴۵۵	۳۴۴	۱۸۱۰	مشاغل مربوط با انجام خدمات (سروسها)
	۲۰	۱۱۳	۱۴۵	۳۷	۶۸	۷۵	۴۵۸	مشاغل مربوط به خدمات ثابت ارتشی و مشاغل کسه
								دقیقا مشخص و یا اظهار نشده
			۱	-	۱	-	۲	

کتابخانه مرکزی آمار ایران
 شماره ۲۲۷۴

پایه جدول شماره (۱) - نسبیات عمده مشاغل بر حسب سن و جنس در جمعیت مشاغل بکار از ده ساله به بالای حوزه سرشماری رفسنجان و آبانماه ۱۳۳۵ (نوامبر ۱۹۵۶)
(سن اظهار نشده نیز جزو جمع سنین از ده ساله به بالا منظور شده است)

سن اظهار نشده	۱۵ ساله به بالا	۱۴-۱۵ ساله	۱۳-۱۴ ساله	۱۲-۱۳ ساله	۱۱-۱۲ ساله	۱۰-۱۱ ساله	جمع از ده ساله به بالا	نسبیات عمده مشاغل و جنس
شهر رفسنجان								
مردان								
-	۱۳۱	۷۱۹	۱۳۹۷	۳۸۹	۳۴۰	۲۱۰	۳۱۸۶	جمع مشاغلین
-	۶	۱۶	۴۷	۳۲	۹	-	۱۱۰	مشاغل حرفه ای - فنی و کارهای مربوط بآن
-	۴	۵۰	۱۰۳	۱۳	۷	-	۱۷۷	مشاغل مربوط با مواد آری و منشی گری و امور مربوط بآن
-	۳۳	۱۳۸	۲۱۷	۵۱	۲۴	۵	۴۶۸	فروش و مشاغل مربوط بآن
-	۳۸	۱۰۴	۲۵۰	۴۰	۳۶	۳۲	۵۰۰	مشاغل مربوط به زراعت و جنگلیانی و شکار و ماهیگیری
-	۶	۲۸	۸۲	۲۰	۲۶	۱۸	۱۸۰	امور مربوط با استخراج معدن و استخراج سنگ و حفاری
-	۲	۱۵	۴۳	۱۸	۱۲	۱	۹۱	مشاغل مربوط بحمل و نقل
-	۲۳	۱۸۶	۴۵۰	۱۴۱	۱۷۸	۱۶	۱۰۷۴	حرفه های صنعتی و صنایع تولیدی و مشاغل مربوط بآن
-	۱۱	۱۸۰	۱۹۳	۳۷	۴۶	۵۸	۵۳۳	مشاغل مربوط بانجام خدمات (سروسها)
-	-	۲	۱۲	۳۷	۲	-	۵۳	مشاغل مربوط به خدمات ثابت ارتشی و مشاغل گسه دقیقا مشخص و یا اظهار نشده
سرد								
-	۱۲۳	۶۴۰	۱۳۵۵	۳۳۶	۲۷۸	۱۵۴	۲۷۸۶	جمع مشاغلین
-	۶	۱۴	۴۴	۱۳	۳	-	۸۰	مشاغل حرفه ای - فنی و کارهای مربوط بآن
-	۴	۵۰	۱۰۳	۱۳	۷	-	۱۷۷	مشاغل مربوط با مواد آری و منشی گری و امور مربوط بآن
-	۳۳	۱۳۸	۲۱۷	۵۱	۲۴	۵	۴۶۸	فروش و مشاغل مربوط بآن
-	۳۸	۱۰۳	۲۴۹	۴۰	۳۶	۳۲	۴۹۸	مشاغل مربوط به زراعت و جنگلیانی و شکار و ماهیگیری
-	۶	۲۸	۸۲	۲۰	۲۶	۱۸	۱۸۰	امور مربوط با استخراج معدن و استخراج سنگ و حفاری
-	۲	۱۵	۴۳	۱۸	۱۲	۱	۹۱	مشاغل مربوط بحمل و نقل
-	۲۳	۱۶۳	۴۰۴	۱۱۹	۱۵۰	۸۲	۱۴۰	حرفه های صنعتی و صنایع تولیدی و مشاغل مربوط بآن
-	۱۲	۱۲۷	۱۰۴	۲۵	۱۸	۱۶	۳۰۰	مشاغل مربوط بانجام خدمات (سروسها)
-	-	۲	۱۱	۳۷	۲	-	۵۳	مشاغل مربوط به خدمات ثابت ارتشی و مشاغل گسه دقیقا مشخص و یا اظهار نشده
زنان								
-	۸	۷۱	۱۴۲	۵۳	۶۲	۵۶	۴۰۰	جمع مشاغلین
-	-	۲	۳	۱۱	۶	-	۳۰	مشاغل حرفه ای - فنی و کارهای مربوط بآن
-	-	-	-	-	-	-	-	مشاغل مربوط با مواد آری و منشی گری و امور مربوط بآن
-	-	-	-	-	-	-	-	فروش و مشاغل مربوط بآن
-	-	۱	۱	-	-	-	۲	مشاغل مربوط به زراعت و جنگلیانی و شکار و ماهیگیری
-	-	-	-	-	-	-	-	امور مربوط با استخراج معدن و استخراج سنگ و حفاری
-	-	-	-	-	-	-	-	مشاغل مربوط بحمل و نقل
-	۱	۲۳	۴۶	۲۲	۲۸	۱۴	۱۳۴	حرفه های صنعتی و صنایع تولیدی و مشاغل مربوط بآن
-	۷	۵۳	۹۱	۱۲	۱۸	۱۲	۲۳۲	مشاغل مربوط بانجام خدمات (سروسها)
-	-	-	۱	-	-	-	۱	مشاغل مربوط به خدمات ثابت ارتشی و مشاغل گسه دقیقا مشخص و یا اظهار نشده

۷۷۷۷

بقيه جدول شماره ۱۱ - تقیيمات عمده مشاغل بر حسب سن و جنس در جمعيت شامل يکزار و ده ساله بيلاي حوزه سوند. ساری و صنعتجان: آبانماه ۱۳۳۵ (نوامبر ۱۹۵۶)
(سن اظهار نشده نیز جزو جمع سنين ازده ساله بيلا منظور شده است)

سن اظهار نشده	۱۰-۱۵ ساله	۱۶-۲۰ ساله	۲۱-۲۵ ساله	۲۶-۳۰ ساله	۳۱-۳۵ ساله	۳۶-۴۰ ساله	جمع ازده ساله بيلا	تقسيمات عمده مشاغل و جنس
								<u>بقیه نقاط حوزه سوند ساری و صنعتجان</u>
								<u>مردان</u>
								جمع شاغلين -----
۲	۱۳۶	۳۳۷۰	۶۸۳۴	۱۷۳۱	۲۴۰۷	۱۷۳۳	۱۷۰۱۱	مشاغل حرفه ای - فن و کارهای مربوط بآن -----
-	۱۶	۲۴	۵۷	۱۸	۴	۱	۱۲۰	مشاغل مربوط با امور اداری و منشی گری و امور مربوط بآن
-	۸	۵۶	۸۸	۱۸	۵	-	۱۷۸	فروش و مشاغل مربوط بآن
-	۳۱	۱۰۲	۲۴۶	۴۲	۱۴	۳	۴۳۸	مشاغل مربوط به زراعت و جنگلیان و شکار و ماهیگیری
۱	۵۸۳	۲۰۷۵	۳۷۳۱	۸۵۶	۱۰۳۶	۷۲۱	۹۰۰۴	امور مربوط با استخراج معدن و استخراج سنگ و حفاری
۱	۷۷	۲۸۸	۸۶۵	۱۵۶	۴۲۵	۳۱۷	۲۲۵۶	مشاغل مربوط بحمل و نقل -----
-	۲۳	۸۲	۱۴۸	۲۵	۳۸	۲۰	۳۳۶	حرفه های صنعتی و عملیات تولیدی و مشاغل مربوط بآن
-	۱۵۰	۵۵۷	۱۴۲۲	۴۶۰	۷۸۶	۶۰۶	۳۹۷۶	مشاغل مربوط بانجام خدمات (سروسها) -----
-	۴۶	۱۷۵	۲۳۸	۵۲	۷۰	۶۰	۶۴۱	مشاغل مربوط به خدمات ثابت ارتشی و مشاغل گسسه
-	۲	۸	۷	۱	۳۱	۵	۵۴	دقیقا مشخص و یا اظهار نشده -----
								<u>سود</u>
۲	۸۴۹	۳۱۵۶	۶۱۸۴	۱۴۷۷	۱۹۲۴	۱۳۶۲	۱۴۷۵۴	جمع شاغلين -----
								<u>زنان</u>
-	۱۰	۱۶	۴۶	۱۷	۲	۱	۶۵	مشاغل حرفه ای - فن و کارهای مربوط بآن
-	۸	۵۶	۸۷	۱۸	۵	-	۱۷۷	مشاغل مربوط با امور اداری و منشی گری و امور مربوط بآن
-	۳۰	۱۰۲	۲۴۳	۴۲	۱۴	۳	۴۳۴	فروش و مشاغل مربوط بآن
۱	۵۶۵	۱۶۰۵	۳۶۳۵	۸۵۴	۱۰۲۷	۷۱۴	۸۶۹۱	مشاغل مربوط به زراعت و جنگلیان و شکار و ماهیگیری
۱	۷۷	۲۸۶	۸۶۳	۱۵۶	۴۲۴	۳۱۶	۲۲۵۳	امور مربوط با استخراج معدن و استخراج سنگ و حفاری
-	۲۳	۸۲	۱۴۸	۲۵	۳۸	۲۰	۳۳۶	مشاغل مربوط بحمل و نقل -----
-	۱۰۱	۳۸۱	۹۵۱	۲۳۷	۳۵۴	۲۷۶	۲۳۰۰	حرفه های صنعتی و عملیات تولیدی و مشاغل مربوط بآن
-	۳۳	۱۱۵	۱۸۴	۲۷	۳۰	۲۷	۴۱۶	مشاغل مربوط بانجام خدمات (سروسها) -----
-	۲	۷	۷	۱	۳۰	۵	۵۴	مشاغل مربوط به خدمات ثابت ارتشی و مشاغل گسسه
-								دقیقا مشخص و یا اظهار نشده -----
								<u>زنان</u>
-	۸۷	۴۱۴	۶۴۸	۲۵۴	۴۸۳	۳۷۱	۲۴۵۷	جمع شاغلين -----
-	۶	۵	۱۱	۱	۲	-	۲۵	مشاغل حرفه ای - فن و کارهای مربوط بآن
-	-	-	۱	-	-	-	۱	مشاغل مربوط با امور اداری و منشی گری و امور مربوط بآن
-	۱	-	۳	-	-	-	۴	فروش و مشاغل مربوط بآن
-	۱۸	۱۷۰	۱۰۶	۵	۱۲	۷	۳۱۸	مشاغل مربوط به زراعت و جنگلیان و شکار و ماهیگیری
-	-	۲	۲	-	۱	۱	۶	امور مربوط با استخراج معدن و استخراج سنگ و حفاری
-	-	-	-	-	-	-	-	مشاغل مربوط بحمل و نقل -----
-	۴۹	۱۷۶	۴۷۱	۲۲۳	۴۱۷	۳۳۰	۱۶۷۶	حرفه های صنعتی و عملیات تولیدی و مشاغل مربوط بآن
-	۳۳	۶۰	۵۴	۲۵	۴۰	۳۳	۴۲۵	مشاغل مربوط بانجام خدمات (سروسها) -----
-	-	-	-	-	-	-	-	مشاغل مربوط به خدمات ثابت ارتشی و مشاغل گسسه
-	-	۱	-	-	۱	-	۲	دقیقا مشخص و یا اظهار نشده -----

دول شماره ۱۲ - طبقات مشاغل برحسب وضع اشتغال و جنس در جمعیت مشاغل بکار از ده ساله بیالای حوزه سرشماری رفسنجان و آبانماه ۱۳۳۵ (نوامبر ۱۹۵۶)

طبقات مشاغل و جنس	جمع مشاغلین	کار فرما	کارکنانیکه برای خود کار میکنند	مستخدم دولت	مزد بگیر	کارکنان خانوادگی بدون مزد	وضعیت اظهار شده
کل حوزه سرشماری رفسنجان	۲۰ ۱۶۷	۱۱۰	۳ ۱۶۷	۵۸۰	۱۵ ۱۸۴	۱۹۶	۸۰
از ده ساله بیالا	۲۴۵	۱	۲۷	۱۳۶	۳۸	۱۴	-
فل حرقه ای - نس و کارهای مربوط بان	۲	-	-	۱	۱	-	-
مربوط بعلوم زیست شناسی (بیولوژی) و کشاورزی و نای مربوط بان	۴۴	-	۱	۲۶	۵	۱	-
مربوط بعلوم طبیعی و بهداشتی و امور مربوط بان	۱۱۴	-	۲	۱۹	۶	۷	-
مربوط بتعلیم و تدریس و سایر امور مربوط بان	۱۰	۱	۴	۲	۳	-	-
حقوقی که شامل قضاات و وکلای دادگستری و ترخانیه های رسمی نیز میباشد	۲۷	-	۱۱	-	۲۱	-	-
مذهبی امور خیریه و عام المنفعه	۶	-	۵	-	۱	-	-
عمری - نوبستدگی و سایر مشاغل تقریبی	۱۲	-	۱	۱۰	۱	-	-
مغفل حرقه ای و نس و امور مشابه بان	۲۶۰	۱	۸	۲۰۱	۱۴۹	۱	-
مغفل مربوط با امور اداری و منشیگری و امور مربوط بان	۷۶	۱	۶	۴۷	۲۲	-	-
مدیریت و اداره کردن امور (بجز کشاورزی)	۳۸۹	-	۲	۱۵۴	۱۲۷	۱	-
ری و مشاغل دفتری و نگارهای مربوط بان	۶۰۶	۱۲	۸۰۸	۲	۷۴	۱۰	-
یش و مشاغل مربوط بان	۲۹۸	۶	۷۱۴	۱	۷۰	۷	-
فروشی در بنکها و سایر سازمانها	۲۸	-	۷۰	۱	۴	۲	-
فروشی دوره گرد ها	۳۰	۶	۲۴	-	-	-	-
فروشی و مشاغل مربوط بان	۱ ۵۰۶	۱۳۶	۱ ۳۶۴	۱۱	۷ ۹۷۸	۱۳۰	-
مغفل مربوط بزرعیت - جنگلبانی - شکار و ماهیگیری	۸۰۰۳	۱۳۶	۱ ۳۶۰	۱۱	۶ ۵۸۳	۱۱۳	-
زراعت	۱	-	۲	-	۱	-	-
مربوط بشکار و تله گذاری	۱ ۵۰۲	-	۱	-	۱ ۴۹۰	۷	-
ناشیکه در زراعت و شکار و ماهیگیری و جنگلبانی مشغول ار هستند	۲ ۴۲۶	۳	۲۵	۲	۲ ۳۹۶	۳	-
در مربوط با استخراج معدن و استخراج سنگد حفاری	۷۵	۱	۲۰	-	۵۳	۱	-
مربوط بساختن و عمل آوردن مواد معدنی	۲ ۰۸۱	۲	۱	-	۲ ۰۷۹	۱	-
مربوط بچاه کنی	۲۸۳	-	۱۱	۲	۲۶۹	۱	-
هانیکه در معدن و حفاری و استخراج سنگ مشغول هستند	۴۲۷	-	۱۶۶	۲	۲۴۸	۱۱	-
مشاغل مربوط بحمل و نقل	۶۷	-	۱۴	۲	۵۱	-	-
ل مربوط برانندگی وسائط نقلیه موتوری	۲۶۰	-	۱۵۲	-	۱۱۷	۱۱	-
ل مربوط برانندگی وسائط نقلیه ایکه بوسیله حیوان کشیده میشوند (مانند تازی و درشکوه غیره)	۵۰۵۰	۳۶	۸۱۸	۸۸	۴۰۷۸	۳۰	-
مرفه های صنعتی و عملیات تولیدی و مشاغل مربوط بان	۱ ۲۵۶	-	۱۵۷	۱	۱ ۰۹۹	۶	-
فل مربوط به نساجی (غیر از قالی بافی)	۱۸۵	۵	۲۴۵	۲۴	۷۳۸	۳	-
فل مربوط بقالی بافی	۴۱۶	۸	۲۱۶	۱	۱۸۱	۷	-
فل مربوط بشنبیه پوشاک و محصولات پشمی و پشمی	۱۶۶	۱	۵۴	-	۱۰۱	۱۰	-
فل مربوط بساختن اشیای نساجی و نگارهای مربوط بان	۲۱۲	۷	۷۰	-	۱۳۳	۳	-
فل مربوط بفلزکاری	۱	-	-	-	۱	-	-
غل الکتریکی و الکتریکی	۱ ۲۲۰	۵	۸	۵۸	۱ ۱۶۱	-	-
غل ساختمانی و نگارهای مربوط بان	۱	-	۱	-	۸	-	-
فل مربوط بماشینهای مستقر جراثغال و مشاغل مربوط به عملیات مکانیکی ماشینهای ساختمانی مستقر							

بقیه جدول شماره ۱۲ - طبقات مشاغل بر حسب وضع اشتغال و جنس در جمعیت مشاغل بکاراز ده ساله بیایای حوزه سرشماری رفسنجان: آبانماه ۱۳۳۵ (نوامبر ۱۱۵۱)

وضعیت اظهارنشده	فارقستان خانوادگس بدون مزد	مزد بگیر	مستخدم دولت	کارکنانیکه برای خود کار میکنند	کارفرما	جمع مشاغلین	طبقات مشاغل و جنس
							<u>کل حوزه سرشماری رفسنجان</u>
							<u>بینه مرد و زن</u>
-	۱	۵	-	۳	-	۹	مشاغل مربوط به چاپ - صحافی و تهیه و محصولات غذایی -
-	-	۱۶	-	۲	-	۲۱	مشاغل مربوط به ساختن و نگارهای مربوط به آن
-	-	۳۸	۱	۱۵	۲	۵۶	مشاغل مربوط به ساختن مواد شیمیایی و نگارهای مربوط به آن
-	-	۱۷	۲	۴۳	۵	۱۴۷	مشاغل مربوط به تهیه مواد غذایی و دستیاریات
-	-	-	۱	۱	-	۲	حرفه های صنعتی و تولیدی و متفرقه نگارهای مربوط به آن
-	-	-	-	-	-	-	عمله خانیکه در پیشه های صنعتی مختلف برای تولید
-	-	۲۲	-	۲۰	-	۴۲	سرمسولات و عملیات مربوط به آنها تار میکنند
۱	۱	۱۰۱۱	۱۳۵	۲۰	۱	۱۱۷۹	مشاغل مربوط به انجام خدمات (سرپرست)
-	-	۱۰۰	۱۱۷	-	-	۲۱۷	مشاغل مربوط به خدمات تصدقات و سرپرست و نگهداری
۱	۲	۶۶۱	۲	۲۳	-	۷۲۳	خدمات خانگی و شخصی و نگارهای مربوط به آن
-	-	۱۱۶	-	۵	۱	۱۲۲	مشاغل خدمات متفرقه
-	-	۱۰۴	۶	۲	-	۱۱۲	عمله خانیکه در مشاغل مربوط به خدمات تار میکنند
۷۱	۲	۱۲	۱۳	۱	-	۱۰۷	مشاغل مربوط به خدمات ثابت ارتشی و مشاغل که در قبلاً مشخص و یا اظهار نشده اند
-	-	-	۱۳	-	-	۱۳	خدمات ثابت ارتشی
۷۴	-	۱	-	-	-	۸۰	مشاغل که در قبلاً مشخص و یا اظهار نشده اند
-	۲	۱۱	-	۱	-	۱۴	عمله خانیکه در بنای دیگر طبقه بندی نشده اند
۷۶	۱۴۴	۱۳۹۰۵	۵۲۹	۲۶۸۵	۱۸۸	۱۷۵۴۰	<u>مرد</u> جمع از ده ساله بیایا
-	-	۲۰	۱۱۳	۲۶	۱	۱۷۵	مشاغل حرفه ای - فنس و کارهای مربوط به آن
-	-	۱	۱	-	-	۲	مشاغل مربوط به معلم زیست شناسی (بیولوژی) و کشاورزی و کارهای مربوط به آن
-	-	۱	۲۴	۵	-	۳۰	مشاغل مربوط به معلم طبی و بهداشتی و امور مربوط به آن
-	-	۲	۷۶	-	-	۷۸	مشاغل مربوط به تدریس و سایر امور مربوط به آن
-	-	۳	۲	۴	۱	۱۰	مشاغل حقوقی که شامل قضا و وکلای داد گسترش و دفترخانه های رسمی نیز میباشد
-	-	۲۱	-	۱۶	-	۳۷	مشاغل مذهبی امر خیریه و عام المنفعه
-	-	۱	-	۵	-	۶	مشاغل هنری - نویسندگی و سایر مشاغل تفریحی
-	-	۱	۱۰	۱	-	۱۲	سایر مشاغل حرفه ای رفنی و امور مشابه به آن
-	-	۱۴۷	۱۱۸	۸	۱	۲۶۴	مشاغل مربوط به امور اداری و منشی گری و امور مربوط به آن
-	-	۲۲	۴۷	۲	۱	۷۶	مشاغل مدیریت و اداره کردن امور (به جز کشاورزی)
-	-	۱۳۵	۱۵۱	۲	-	۲۷۸	منشی گری و مشاغل دفتری و نگارهای مربوط به آن
-	۶	۷۴	۲	۸۰۸	۱۲	۹۰۲	فروش و مشاغل مربوط به آن
-	۵	۷۰	۱	۷۱۴	۶	۷۹۶	خرده فروشی در بنکاهها و مغازهها
-	۱	۴	۱	۲۰	-	۲۶	خرده فروشی دوره گرد ها
-	-	-	-	۲۴	۶	۳۰	عده فروشی دوره گرد ها
-	۱۰۲	۷۶۹۷	۱	۱۳۵۵	۱۳۴	۱۱۸۹	مشاغل مربوط به زراعت - جنگلبانی - شکار و ماهیگیری
-	۹۵	۶۴۰۳	۱	۱۳۵۱	۱۳۴	۷۶۸۴	مشاغل زراعتی
-	-	۱	-	۲	-	۳	مشاغل مربوط به شکار و تله گذاری
-	۷	۱۴۹۷	-	۱	-	۱۵۰۱	عمله خانیکه در زراعت و شکار و ماهیگیری و جنگلبانی مشغول بکار هستند

بقیه جدول شماره ۱۲ - طبقات مشاغل برحسب وضع اشتغال و جنس در جمعیت شائل بکارزده ساله بیالای حوزه سرشماری رفسنجان: آبانماه ۱۳۳۵ (نوامبر ۱۹۵۶)

وضعیت اظهارنشده	کارکنان خانوادگی بدون مزد	مزد بگیر	مستخدم دولت	کارکنانیکه برای خود کار میکنند	کارفرما	جمع شائلین	طبقات مشاغل و جنس
							کل حوزه سرشماری رفسنجان
							بقیه مرد
-	۱	۲۳۹۲	۲	۲۵	۲	۲۴۱۲	مربوط با استخراج معدن و استخراج سنگ رملزار
-	۱	۵۲	-	۲۰	۱	۷۵	مربوط با ساختن و عمل آوردن مواد معدنی
-	-	۲۰۷۴	-	۹	۲	۲۰۸۰	مربوط با پرورش طیور
-	-	۲۶۵	۲	۱۱	-	۲۷۸	فائیکه در معدن و حفاری و استخراج سنگشنول کار میکنند
-	۱۱	۲۴۸	۲	۱۱۱	-	۴۲۲	شائل مربوط به حمل و نقل
-	-	۵۱	۲	۱۴	-	۶۷	مربوط برانندگی وسائط نقلیه موتوری
-	۱۱	۱۹۷	-	۱۵۲	-	۳۶۰	مربوط برانندگی وسائط نقلیه ایکه برسبیله حیوان نیده میشوند (مانند تازی و درشکه و غیره)
-	۲۳	۲۷۴۰	۸۴	۳۵۷	۳۶	۳۲۴۰	رشته های صنعتی و عملیات تولیدی و مشاغل مربوط بآن
-	-	۴۲	-	۲	-	۴۴	مربوط به نساجی (غیر از قالی بافی)
-	۳	۵۲۲	۲۴	۶	۵	۵۶۱	مربوط با قالی بافی
-	۶	۱۴۰	۱	۱۵۷	۸	۳۱۲	مربوط بشبیه پوشاک و محصولات چرمی و قماش
-	۱۰	۱۰۰	-	۵۲	۴	۱۶۷	مربوط با ساختن انبساطی و کارهای مربوط بآن
-	۷	۱۳۲	-	۷۰	۷	۲۱۲	مربوط با فنر تازی
-	-	۴	-	-	-	۴	الکتریکی و الکترونیکی
-	-	۱۶۴۸	۵۸	۸	۵	۱۷۱۹	ساختمانی و کارهای مربوط بآن که در بنای دیگر طبقه بندی نشده
-	-	۸	-	۱	-	۹	مربوط با پیشهای مستقر بر اتمال و مشاغل مربوط به
-	۱	۵	-	۲	-	۷	لیات ساختمانی ماشینهای ساختمانی مستقر
-	۱	۱۹	-	۲	-	۲۱	مربوط با چاپ - چاپی و شبیه محصولات کاغذی
-	-	۳۸	۱	۱۵	۲	۵۶	مربوط با سفالگری و کارهای مربوط بآن
-	۳	۶۱	-	۲۹	۵	۱۰۵	مربوط با ساختن مواد شیمیایی و کارهای مربوط بآن
-	-	۱۱	-	-	-	۱۱	مربوط بشبیه مواد غذایی و دخانیات
-	-	۱۱	-	-	-	۱۱	فائیکه در پیشه های صنعتی مختلف برای تولید محصولات و عملیات مربوط با آنها کار میکنند
۱	۱	۵۶۵	۱۳۴	۲۴	۱	۷۱۹	شائل مربوط با انجام خدمات (سرسپا)
-	-	۶۱	۱۱۷	-	-	۱۷۸	مربوط با خدمات بهداشتی و درمانی
۱	۱	۲۴۶	۱	۱۷	-	۲۶۴	ات خانگی و شخصی و کارهای مربوط بآن
-	-	۱۱۶	-	۵	۱	۱۲۲	خدمات متفرقه
-	-	۱۰۴	۶	۲	-	۱۱۲	فائیکه در مشاغل مربوط با خدمات کار میکنند
۷۸	-	۱۲	۱۳	۱	-	۱۰۴	شائل مربوط با خدمات ثابت ارتشی و مشاغل که دقیقاً مشخص و یا اظهار نشده اند
-	-	-	۱۳	-	-	۱۳	ات ثابت ارتشی
۷۸	-	۱	-	-	-	۷۹	لر که دقیقاً مشخص و یا اظهار نشده اند
-	-	۱۱	-	۱	-	۱۲	فائیکه در بنای دیگر طبقه بندی نشده اند
							زن
۱	۵۶	۲۰۷۹	۴۱	۴۸۲	۲	۲۶۵۲	جمع از ده ساله بیالا
-	۱۳	۱۰	۲۶	۶	-	۵۵	شائل حرانه ای - نساجی و کارهای مربوط بآن
-	۶	۴	-	۴	-	۱۴	مربوط با نساجی و پرورش طیور و امور مربوط بآن
-	۷	۶	۲۶	۲	-	۴۱	مربوط با نساجی و پرورش طیور و امور مربوط بآن
-	۱	-	-	-	-	۱	مشاغل مربوط با مراداری ریشگری و امور مربوط بآن
-	۱	-	-	-	-	۱	نقل مدیریت اداره نردن امور (بجز کشاورزی)

بقیه جدول شماره ۱۶ - طبقات مشاغل بر حسب وضع اشتغال و جنس در جمعیت مشاغل کاراز ده ساله بهای حوزه سرشماری رشت در آبانماه ۱۳۳۵ (نوامبر ۱۹۵۶)

وضعیت اطهارشد	کارکنان خانوادگی بدون مزد	مزد بگیر	مستخدم دولت	کارکنانیکه برای خود کار میکنند	کارفرما	جمع مشاغلین	طبقات مشاغل و جنس
							نقش حوزه سرشماری رشت در آبانماه ۱۳۳۵
							بقیه زن
-	۴	-	-	-	-	۴	فروش و مشاغل مربوط بان
-	۲	-	-	-	-	۲	خرید و فروش در بینکارها و مغازهها
-	۲	-	-	-	-	۲	خرید و فروش دوره کرد ها
-	۱۸	۲۸۱	۱۰	۱	۲	۳۱۲	مشاغل مربوط به ترابری - حملاتی - شکار و ماهیگیری
-	۱۸	۲۸۰	۱۰	۱	۲	۳۱۱	مشاغل زراعتی
-	-	۱	-	-	-	۱	بنا و ساختمانی در زراعت و شکار و ماهیگیری و حملاتی مشاغل
-	-	۴	-	-	-	۴	بنا و ساختمانی
-	۱	-	-	-	-	۱	امور مربوط باستخراج معدن و استخراج نفت و گاز
-	۱	-	-	-	-	۱	مشاغل مربوط به پیام گسی
-	۱	۴	-	-	-	۵	نقل و حمل در معدن و حفاری و استخراج نفت و استخراج گاز
-	۷	۱۲۳۸	۴	۴۶۱	-	۱۸۱۰	سفرهای شخصی و عملیات تولید در مشاغل مربوط بان
-	۶	۱۰۵۰	۱	۱۰۴	-	۱۲۱۱	مشاغل مربوط به نساجی (غیر از قالی بانی)
-	-	۲۰۰	-	۲۱۹	-	۴۲۴	مشاغل مربوط به قالی بانی
-	۱	۴۱	-	۱۲	-	۱۰۴	مشاغل مربوط به تهیه پوشاک و وسایط تحریر و قماش
-	-	۱	-	۱	-	۲	مشاغل مربوط به ساختن اشیاء درجه اول و کارهای مربوط بان
-	-	-	-	-	-	۱	مشاغل ساختن و کارهای مربوط بان که در بنای دیگر
-	-	۱	-	-	-	۱	تایفه بندی نشده
-	-	۳۶	۲	۴	-	۴۲	مشاغل مربوط به تهیه مواد غذایی و داروئیات
-	-	-	۱	۱	-	۲	حرکت های صنعتی و تولیدی و استخراج و کارهای مربوط بان
-	-	-	-	-	-	۲۴	نقل و حمل در بنای شخصی و صنعتی مختلف برای تولید محصولات و عملیات مربوط بان که انجام میکنند
-	۵	۴۴۶	۱	۶	-	۴۵۸	مشاغل مربوط بان پیام خدمات (سرودها)
-	-	۱	-	-	-	۱	مشاغل مربوط به نساجی (غیر از قالی بانی)
-	۵	۴۴۵	۱	۶	-	۴۵۷	خدمات خانگی و شخصی و کارهای مربوط بان
-	۲	-	-	-	-	۲	مشاغل مربوط به خدمات ثابت ارتش و مشاغل که در قبلیها
-	-	-	-	-	-	۱	مشاغل که در قبلیها مشخص و یا اظهار نشده اند
-	۲	-	-	-	-	۲	سایر تایفه در بنای دیگر طبقه بندی نشده اند
							شهر رشت در آبانماه ۱۳۳۵
							مرد و زن
۲۷	۱۱	۱۶۲۶	۳۱۲	۸۱۸	۸۲	۲۱۸۶	جمع از ده ساله به بالا
-	-	۸	۸۲	۱۴	۱	۱۰۵	مشاغل حرفه ای - فنی و کارهای مربوط بان
-	-	-	۱	-	-	۱	مشاغل مربوط به تعلیم زیست شناسی (بیولوژی) و کشاورزی و
-	-	-	۱۲	۵	-	۱۷	کارهای مربوط بان
-	-	-	۲	-	-	۲	مشاغل مربوط به کرم بافی و بهداشتی و امور مربوط بان
-	-	-	۲۴	-	-	۲۶	مشاغل مربوط به تعلیم و تدریس و سایر امور مربوط بان
-	-	-	۱	-	-	۴	مشاغل حقوقی که شامل قضا و وکلای داد گسترده و
-	-	۲	۱	-	۱	۴	دفترخانه های رسمی نیز میباشند
-	-	۲	-	۸	-	۱۱	مشاغل مذکور امور شیره و عام المنفعه
-	-	۱	۴	۱	-	۶	سایر مشاغل حرفه ای و فنی و امور مشاغل بان

بقیه جدول شماره ۱۲ - طبقات مشاغل برحسب وضع اشتغال و جنس در جمعیت شاغل بکاران در ساله بهایای حوزه سرشماری رفسنجان: آبانماه ۱۳۳۵ (نوامبر ۱۹۵۶)

وضعیت اظهارنشده	کارکنان خانوادگی بدون مزد	مزد بگیر	مستخدم دولت	کارکنانیکه برای خود کار میکنند	کارفرما	جمع همانکین	طبقات مشاغل و جنس
							شهر رفسنجان بقیه مردوزن
-	-	۵۷	۱۲۲	۲	-	۱۸۲	مشاغل مربوط با مورد آری و متشکری و امور مربوط بآن
-	-	۲	۲۵	۲	-	۲۹	داخل مدیریت و اداره کردن امور (بجز کشاورزی)
-	-	۵۵	۱۲	۱	-	۱۵۲	نی گری و مشاغل دفتری و کارهای مربوط بآن
-	۳	۴۱	-	۱۱۱	۸	۱۶۸	فروشی و مشاغل مربوط بآن
-	۲	۲۸	-	۲۱۰	۶	۴۰۶	دره فروشی در پناه عیال و منازلها
-	۱	۲	-	۲۶	-	۲۹	دره فروشی دوره کردنها
-	-	-	-	۲۰	۲	۲۲	دره فروشی و مشاغل مربوط بآن
-	۳	۲۴۱	-	۱۰۷	۱۴	۵۰۰	مشاغل مربوط بزراعت - جنگلیانی - شکار و ماهیگیری
-	۳	۲۲۰	-	۱۰۷	۱۴	۴۱۴	داخل زراعتی
-	-	۸۶	-	-	-	۸۶	ماهیگیر در زراعت و شکار و ماهیگیری و نقلیانی مشغول بکار هستند
-	-	۱۷۵	-	۲	۲	۱۸۰	امور مربوط با استخراج معدن و استخراج شن و ماسه و غیره
-	-	۲	-	۲	-	۴	داخل مربوط با ساختن و حمل آوردن مواد معدنی
-	-	۱۷۲	-	-	۲	۱۷۴	داخل مربوط با بنای کتی
-	-	۵۵	۲	۳۴	-	۹۱	مشاغل مربوط با حمل و نقل
-	-	۵۱	۲	۱۴	-	۶۷	داخل مربوط با براندازی و سایر نقلیه موتوری
-	-	۹	-	۲۰	-	۲۹	داخل مربوط با براندازی و سایر نقلیه ایکه بوسیله حیوان کشیده میشوند (مانند گاری و درشته و غیره)
-	۵	۷۸۱	۳۱	۱۲۱	۲۶	۱۰۷۴	حرفه های صنعتی و عملیات تولیدی و مشاغل مربوط بآن
-	-	۴۹	-	۴	-	۵۳	داخل مربوط با نساجی (غیر از قالی بافی)
-	-	۵	۲۴	۱	-	۳۰	داخل مربوط با قالی بافی
-	۲	۱۰۱	۱	۱۰۸	۷	۲۱۹	داخل مربوط با تهیه پوشاک و محصولات چرمی و قماش
-	۱	۴۳	-	۲۷	۲	۶۰	داخل مربوط با ساختن اشیاء چرمی و کارهای مربوط بآن
-	۲	۵۷	-	۴۷	۷	۱۱۳	داخل مربوط با فلزکاری
-	-	۹	-	-	-	۹	داخل الکتریکی و الکترونیکی
-	-	۴	-	-	-	۴	داخل ساختن و کارهای مربوط بآن که در جای دیگر
-	-	۴۲۲	۳	۲	۴	۴۲۶	بسته بندی نشده
-	-	۷	-	۱	-	۸	داخل مربوط با ماشینهای مستقر بر آهن و مشاغل مربوط به
-	-	۵	-	۱	-	۶	عملیات ساختمانی یا ماشینهای ساختمانی مستقر
-	-	-	-	۱	-	۱	داخل مربوط با سفالگری و مشاغل مربوط بآن
-	-	-	۱	۲	-	۳	داخل مربوط با ساختن مواد شیمیایی و کارهای مربوط بآن
-	-	۹۲	۲	۲۳	۵	۱۳۲	داخل مربوط با تهیه مواد غذایی و دخانیات
-	-	۴۵۱	۲۳	۱۰	۱	۵۲۳	مشاغل مربوط با انجام خدمات (سرویسها)
-	-	۱۶	۵۷	-	-	۷۳	داخل مربوط با خدمات صحافت و تراست و نگهبانی
-	-	۲۲۸	۱	۲	-	۲۳۱	خدمات خانگی و شخصی و کارهای مربوط بآن
-	-	۱۱۶	-	۵	۱	۱۲۲	داخل خدمات متفرقه
-	-	۹۹	۵	۲	-	۱۰۶	عائیتکه در مشاغل مربوط با خدمات کار میکنند
-	-	-	۱۲	-	-	۱۲	مشاغل مربوط با خدمات ثابت ارتشی و شائلی که در قبضا
۲۷	-	۱	۱۲	-	-	۱۳	مشاغل و اظهارنشده اند
-	-	-	۱۲	-	-	۱۲	خدمات ثابت ارتشی
۲۷	-	۱	-	-	-	۲۸	کلیه مشاغل و اظهارنشده اند
-	-	۳	-	-	-	۳	عائیتکه در سایر دیگر طبقه بندی نشده اند

فیه جدول شماره ۱۲ - شیبات مشاغل بر حسب وضع اشتغال و جنس در جمعیت شامل بهار از ده ساله پیلاهی حوزه سرشماری رستخیزان: آبانماه ۱۳۳۵ (نوامبر ۱۹۵۶)

وضعیت اظهاریافته	کارکنان خانوادگی بدون مزد	مزد بگیر	مستخدم دولت	کارکنانیکه برای خورد کار میکنند	کارفرما	جمع مشاغلین	شایعات مشاغل و جنس
							<u>شهر رستخیزان</u>
							<u>مرد</u>
۲۳	۱۰	۱۰۸۲	۲۸۲	۲۹۳	۸۱	۲۷۸۶	مع از ده ساله پیلا - - - - -
-	-	۷	۵۱	۱۳	۱	۸۰	اغش سرته ای - قش و کارهای مربوطه بان - - - - -
-	-	-	۱	-	-	۱	مربوط به معلم زیست شناسی (بیولوژی) و کشاورزی و غای مربوط بان - - - - -
-	-	-	۱۲	۴	-	۱۶	مربوط به معلم طبی و بهداشتی و امور مربوط بان - - - - -
-	-	۱	۴۱	-	-	۴۲	مربوط به معلم و تدوین سایر امور مربوط بان - - - - - حقوقی که شامل قضاوت و وکالت دادگستری و
-	-	۲	۱	-	۱	۴	ترخانته های رسمی نیز میباشند - - - - -
-	-	۳	-	۸	-	۱۱	مذهبی امور خیریه و نظام المنعمه - - - - -
-	-	۱	۴	۱	-	۶	مشاغل مرتضای وطنی و امر شاه بان - - - - -
-	-	۵۵	۱۱۹	۲	-	۱۷۷	اغش مربوط با امور اداری و قضایی و امور مربوط بان - - - - -
-	-	۲	۲۵	۲	-	۲۹	مدیریت و اداره کردن امور (بهرگز کشاورزی) - - - - -
-	-	۵۳	۹۴	۱	-	۱۴۸	رقی و مشاغل دولتی و کارهای مربوط بان - - - - -
-	۳	۴۱	-	۴۱۶	۸	۴۶۸	شر و مشاغل مربوط بان - - - - -
-	۲	۳۸	-	۳۶۰	۶	۴۰۶	فروشی در بندها و مغازه ها - - - - -
-	۱	۳	-	۲۶	-	۲۰	فروشی دوره گرد ها - - - - -
-	-	-	-	۲۰	۲	۲۱	فروش و مشاغل مربوط بان - - - - -
-	۳	۳۴۵	-	۱۰۷	۴۳	۴۹۸	غل مربوط به زراعت - جنگلی - شکار و ماهیگیری - - - - -
-	۳	۳۶۰	-	۱۰۷	۴۳	۴۹۳	زراعتی - - - - -
-	-	۸۵	-	-	-	۸۵	تیکه در زراعت و شکار و ماهیگیری و جنگلیان مشغول نشدند - - - - -
-	-	۱۷۵	-	۳	۲	۱۸۰	مربوط با استخراج معدن و استخراج سنگ و سفال - - - - -
-	-	۲	-	۳	-	۵	مربوط به ساختن و عمل آوردن مواد معدنی - - - - -
-	-	۱۷۳	-	-	۲	۱۷۵	مربوط به چاه کشی - - - - -
-	-	۵۵	۲	۳۴	-	۹۱	غل مربوط به حمل و نقل - - - - -
-	-	۵۱	۲	۱۴	-	۶۷	مربوط به براندگی وسایل نقلیه موتوری - - - - -
-	-	۴	-	۲۰	-	۲۴	مربوط به براندگی وسایل نقلیه اینک بوسیله حیوان ده میشوند (مانند تازی و درشکه و غیره) - - - - -
-	۴	۶۷۱	۲۱	۲۱۰	۲۶	۹۴۰	های صنعتی و عملیات تولیدی و مشاغل مربوط بان - - - - -
-	-	۷	-	۲	-	۹	مربوط به نساجی (غیر از قالی بانی) - - - - -
-	-	-	۲۴	۱	-	۲۵	مربوط به قالی بانی - - - - -
-	-	۷۵	۱	۸۹	۷	۱۷۳	مربوط به تهیه پوشاک و محصولات پشم و قشایی - - - - -
-	۱	۲۸	-	۲۷	۳	۵۹	مربوط به ساختن اشیاء چوبی و کارهای مربوط بان - - - - -
-	۱	۵۷	-	۴۷	۷	۱۱۳	مربوط به فلزکاری - - - - -
-	۲	۴	-	-	-	۶	لشکر و الکتریکی - - - - -
-	-	۴۲۷	۳	۲	۴	۴۳۶	ساختن و کارهای مربوط بان که در جای دیگر بندی نشده - - - - -
-	-	۷	-	۱	-	۸	مربوط به ماشینهای مستقر بر انتقال و مشاغل مربوط به تعمیراتی ماشینهای ساختمانی مستقر - - - - -
-	-	۵	-	۱	-	۶	مربوط به فلزکاری و کارهای مربوط بان - - - - -
-	-	-	۱	۷	-	۸	مربوط به ساختن مواد شیمیایی و کارهای مربوط بان - - - - -
-	-	۶۱	-	۳۳	۵	۹۹	مربوط به تهیه مواد غذایی و در نهایت - - - - -

به جدول شماره ۱۲ - طبقات مشاغل بر حسب وضع اشتغال و جنس در وضعیت شاغلین بازار از ده ساله بیالای حوزه سرشماری رفسنجان - آبانماه ۱۳۳۵ (نوامبر ۱۹۵۶).

وضعیت اظهار شده	کارکنان خانوادگی بدون مزد	مزد بگیر	مستخدم دولت	کارکنانیکه برای خود کار میکنند	کارفرما	جمع شاغلین	طبقات مشاغل و جنس
							<u>شهر رفسنجان</u>
							<u>بقیه مرد</u>
-	-	۲۳۰	۶۲	۷	۱	۳۰۰	شاغل مربوط بانجام خدمات (سرویسها) -----
-	-	۱۵	۵۷	-	-	۷۲	مربوط بخدمات محافظت و حراست و نگهبانی --
-	-	۱۱۶	-	۵	۱	۱۲۳	خدمات متفرقه -----
-	-	۹۹	۵	۲	-	۱۰۶	تائیکه در مشاغل مربوط بخدمات آرمیتند -----
۳۶	-	۴	۱۲	-	-	۵۲	شاغل مربوط بخدمات ثابت ارتشی و مشاغلی که در طبقه مشخصی و یا اظهار نشده اند -----
-	-	-	۱۲	-	-	۱۲	ثابت ارتشی -----
۴۶	-	۱	-	-	-	۴۷	و که در طبقه مشخصی و یا اظهار نشده اند -----
-	-	۳	-	-	-	۳	تائیکه در جای دیگر طبقه بندی نشده اند -----
							<u>زن</u>
۱	۱	۳۴۳	۲۹	۲۵	۱	۴۰۰	جمع از ده ساله بیالا -----
-	-	۲۶	-	۱	-	۲۷	شاغل حرثه ای - فنس و کارهای مربوط بآن -----
-	-	-	-	۱	-	۱	مربوط به علم طب و بهداشتی و امور مربوط بآن --
-	۲	۱۶	-	-	-	۱۸	مربوط به تعلیم و تدریس و سایر امور مربوط بآن -----
-	-	۱	-	-	۱	۲	شاغل مربوط به زراعت - جنگلهائی - شکار و ماهیگیری -----
-	-	-	-	-	۱	۱	در زراعت -----
-	-	۱	-	-	-	۱	تائیکه در زراعت و شکار و ماهیگیری و جنگلهائی مشغول به کار هستند -----
-	۱	۱۱۰	۲	۲۱	-	۱۳۴	رقه های صنعتی و عملیات تولیدی و مشاغل مربوط بآن -----
-	-	۴۲	-	۲	-	۴۴	مربوط به نساجی (غیر از قالی بافی) -----
-	-	۵	-	-	-	۵	مربوط بقالی بافی -----
-	۱	۲۶	-	۱۹	-	۴۶	مربوط به تهیه پوشاک و محصولات چرم و قماش --
-	-	۱	-	-	-	۱	مربوط به ساختن اشیاء زینتی و کارهای مربوط بآن -----
-	-	۳۹	۲	-	-	۴۱	مربوط به تهیه مواد غذایی و دستانیات -----
-	-	۲۲۹	۱	۳	-	۲۳۳	شاغل مربوط بانجام خدمات (سرویسها) -----
-	-	۱	-	-	-	۱	مربوط بخدمات محافظت و حراست و نگهبانی --
-	-	۲۳۸	۱	۳	-	۲۴۲	تخانی و خدمات شخصی و کارهای مربوط بآن -----
۱	-	-	-	-	-	۱	شاغل مربوط بخدمات ثابت ارتشی و مشاغلی که در طبقه مشخصی و یا اظهار نشده اند -----
۱	-	-	-	-	-	۱	و که در طبقه مشخصی و یا اظهار نشده اند -----

۱۰۰۱ - ۴۸ - ۴۴ - ۵۵ - ۳۳ - ۳۸ - ۳۰ - ۳ - ۱۰ - ۱۰

جدول شماره ۱۲ - تقسیمات عمده فعالیت صنعتی بر حسب سن و جنس و جمعیت شاغل بکار از ده ساله بیالای حوزه سرشماری و صنعتان: آبانماه ۱۳۳۵ (نوامبر ۱۹۵۶)
(سن اظهار نشده نیز جز جمع سنین ازده ساله بیالا منظور نشده است.)

سن اظهار شده	۶۵ ساله بیالا	۶۱-۶۵ ساله	۴۶-۶۰ ساله	۲۴-۴۰ ساله	۱۱-۱۵ ساله	۱۴-۱۰ ساله	جمع ازده ساله بیالا	تقسیمات عمده فعالیت صنعتی و جنس کل حوزه سرشماری و صنعتان
مردوزن								
جمع شاغلین -----								
۲	۱۰۶۷	۴۰۸۹	۸۲۴۹	۲۱۴۰	۲۷۴۷	۱۹۴۳	۲۰۱۹۷	
۲	۷۰۴	۲۴۰۵	۴۷۸۷	۱۱۴۴	۱۷۲۷	۱۰۵۳	۱۱۸۲۷	کشاورزی - جنگلبانی - شکار و ماهیگیری
-	۱	۱۶	۶۲	۲۳	۲۴	۲۲	۱۸۶	استخراج معدن و استخراج سنگ
-	۱۰۶	۵۹۹	۱۲۴۹	۴۱۵	۴۱۸	۵۷۰	۳۳۳۷	تولیدات صنعتی و نساجی
-	۸۱	۳۰۷	۷۴۷	۱۸۶	۲۷۰	۱۲۶	۱۷۴۷	ساختن
-	-	-	۵	۳	-	-	۸	برق - گاز - آب و سروسهی بهداشتی
-	۶۳	۲۴۳	۴۷۸	۱۴	۳۱	۱۷	۱۲۶	تجارت (کلی و جزئی)
-	۳۱	۱۴۷	۲۷۶	۶۳	۵۵	۲۱	۵۹۳	حمل و نقل - انبارداری و ارتباطات
-	۷۹	۳۱۳	۶۳۵	۱۵۷	۱۵۰	۱۱۷	۱۵۰۱	خدمات (سروسها)
-	۲	۱۰	۱۰	۳۵	۳۴	۷	۱۷	فعالیتها نیکه باندازه کافی توضیح نشده
سرد								
جمع شاغلین -----								
۲	۱۷۲	۳۵۹۶	۷۴۳۹	۱۸۱۳	۲۲۰۷	۱۵۱۶	۱۷۵۴۰	
۲	۶۹۹	۲۳۱۳	۴۷۸۱	۱۳۳۸	۱۴۴۱	۱۰۴۵	۱۱۴۹۹	کشاورزی - جنگلبانی - شکار و ماهیگیری
-	۱	۱۴	۶۰	۲۳	۲۴	۲۲	۱۸۲	استخراج معدن و استخراج سنگ
-	۴۳	۲۴۲	۶۳۸	۱۷۷	۲۴۵	۲۳۰	۱۵۶۵	تولیدات صنعتی و نساجی
-	۸۱	۳۰۷	۷۴۷	۱۸۶	۲۶۹	۱۳۶	۱۷۲۶	ساختن
-	-	-	۵	۳	-	-	۸	برق - گاز - آب و سروسهی بهداشتی
-	۶۳	۲۴۳	۴۷۸	۱۴	۳۱	۱۷	۱۲۲	تجارت (کلی و جزئی)
-	۳۱	۱۴۷	۲۷۶	۶۳	۵۵	۲۱	۵۹۳	حمل و نقل - انبارداری و ارتباطات
-	۵۳	۲۴۳	۴۵۷	۱۴	۶۷	۳۸	۶۵۲	خدمات (سروسها)
-	۲	۷	۱۰	۳۵	۳۲	۷	۱۳	فعالیتها نیکه باندازه کافی توضیح نشده
زن								
جمع شاغلین -----								
-	۱۵	۴۹۳	۷۹۰	۳۰۷	۵۴۵	۴۲۷	۲۶۵۷	
-	۵	۱۲	۶	۶	۲۸۶	۸	۳۱۳	کشاورزی - جنگلبانی - شکار و ماهیگیری
-	-	۲	۲	-	-	-	۴	استخراج معدن و استخراج سنگ
-	۶۳	۳۵۷	۶۰۱	۲۳۸	۱۷۳	۳۴۰	۱۷۷۲	تولیدات صنعتی و نساجی
-	-	-	-	-	۱	-	۱	ساختن
-	-	-	-	-	-	-	-	برق - گاز - آب و سروسهی بهداشتی
-	۱	-	۳	-	-	-	۴	تجارت (کلی و جزئی)
-	-	-	-	-	-	-	-	حمل و نقل - انبارداری و ارتباطات
-	۶۶	۱۲۰	۱۷۸	۶۳	۸۳	۷۹	۵۴۹	خدمات (سروسها)
-	-	۲	-	-	۲	-	۴	فعالیتها نیکه باندازه کافی توضیح نشده

بقیه جدول شماره ۱۳- تقسیمات عمده فعالیت صنعتی و جنس در جمعیت شافل پکاراز ده ساله بهای حوزه سرشماری شهرستان آبانماه ۱۳۳۵ تا اسفند ۱۳۳۶ (سن اظهار نشده نیز جزو جمع سنین از ده ساله به بالا منظور نشده است)

سین اظهار شده	۶۵ ساله	۶۴-۶۵ ساله	۶۳-۶۴ ساله	۶۲-۶۳ ساله	۶۱-۶۲ ساله	۶۰-۶۱ ساله	جمع از ده ساله به بالا	تقسیمات عمده فعالیت صنعتی و جنس
شهر رفسنجان								
مردوزن								
-	۱۴۱	۷۱۹	۱۳۱۷	۳۸۱	۳۴۰	۲۱۰	۳۱۸۶	جمع شافلین
-	۴۶	۱۶۳	۳۱۰	۶۴	۶۴	۴۸	۶۱۰	کشاورزی - جنگلیانی - شکار و ماهیگیری
-	-	-	-	-	-	-	-	استخراج معدن و استخراج سنگ
-	۱۱	۱۰۶	۲۵۶	۷۷	۱۰۳	۴۹	۴۰۲	تولیدات صنعتی و نساجی
-	۱۲	۸۱	۱۸۰	۵۶	۶۷	۴۱	۴۳۷	ساختمان
-	-	-	۵	۲	-	-	۷	برق - گاز - آب و سروسپهای بهداشتی
-	۲۳	۱۴۰	۳۳۲	۵۲	۲۷	۳	۴۸۷	تجارت (کلی و جزئی)
-	۶	۵۵	۷۷	۲۰	۱۲	۲	۱۷۲	حمل و نقل - انبارداری و ارتباطات
-	۲۳	۱۷۲	۳۳۳	۸۴	۶۵	۶۵	۷۴۲	خدمات (سروسپها)
-	-	۲	۴	۳۴	۲	۲	۴۴	فعالیتها نیکه باندازه کافی توضیح نشده
سرده								
-	۱۲۳	۶۴۰	۱۲۵۵	۳۴۶	۳۷۸	۱۵۴	۴۷۸۶	جمع شافلین
-	۴۵	۱۶۲	۳۱۰	۶۴	۶۴	۴۸	۶۱۲	کشاورزی - جنگلیانی - شکار و ماهیگیری
-	-	-	-	-	-	-	-	استخراج معدن و استخراج سنگ
-	۱۰	۸۹	۲۲۶	۶۱	۸۳	۳۹	۵۰۳	تولیدات صنعتی و نساجی
-	۱۲	۸۱	۱۸۰	۵۶	۶۷	۴۱	۴۳۷	ساختمان
-	-	-	۵	۲	-	-	۷	برق - گاز - آب و سروسپهای بهداشتی
-	۲۳	۱۴۰	۳۳۲	۵۲	۲۷	۳	۴۸۷	تجارت (کلی و جزئی)
-	۶	۵۵	۷۷	۲۰	۱۲	۲	۱۷۲	حمل و نقل - انبارداری و ارتباطات
-	۱۷	۱۱۷	۲۲۱	۴۷	۲۳	۱۹	۴۴۴	خدمات (سروسپها)
-	-	۱	۴	۳۴	۲	۲	۴۳	فعالیتها نیکه باندازه کافی توضیح نشده
زن								
-	۸	۷۹	۱۴۶	۵۳	۶۶	۵۶	۴۰۰	جمع شافلین
-	۱	۱	-	-	-	-	۲	کشاورزی - جنگلیانی - شکار و ماهیگیری
-	-	-	-	-	-	-	-	استخراج معدن و استخراج سنگ
-	۱	۲۲	۳۰	۱۶	۲۰	۱۰	۹۹	تولیدات صنعتی و نساجی
-	-	-	-	-	-	-	-	ساختمان
-	-	-	-	-	-	-	-	برق - گاز - آب و سروسپهای بهداشتی
-	-	-	-	-	-	-	-	تجارت (کلی و جزئی)
-	-	-	-	-	-	-	-	حمل و نقل - انبارداری و ارتباطات
-	۶	۵۵	۱۱۲	۲۷	۱۲	۴۶	۲۹۸	خدمات (سروسپها)
-	-	۱	-	-	-	-	۱	فعالیتها نیکه باندازه کافی توضیح نشده

بقيه جدول شماره ۱۲- تقسیمات عمده فعالیت صنعتی بر حسب سن و جنس در جمعیت شافل بکار از ده ساله بیلابی حوزه سرشماری رفسنجان (آبانماه ۱۳۳۵) (نوامبر ۱۹۵۶)
(سن اظهار نشده نیز جز جمع سنین از ده ساله بیلابی منظور شده است)

سن اظهار نشده	۱۰ ساله بیلابی	۱۱-۱۵ ساله	۱۶-۲۰ ساله	۲۱-۲۵ ساله	۲۶-۳۰ ساله	۳۱-۳۵ ساله	جمع از ده ساله بیلابی	تقسیمات عمده فعالیت صنعتی و جنس بقیه نقاط حوزه سرشماری رفسنجان
<u>مرد وزن</u>								
۲	۱۴۶	۳۳۷۰	۶۸۳۴	۱۷۲۱	۲۱۰۷	۱۷۳۳	۱۷۰۶۱	جمع شافلین
۲	۶۵۸	۲۲۴۲	۴۴۷۷	۱۰۸۰	۱۶۶۳	۱۰۰۰	۱۱۱۲۷	کشاورزی - جنگلی - شکار و ماهیگیری
-	۱	۱۶	۶۲	۲۳	۶۲	۲۲	۱۸۶	استخراج معدن و استخراج سنگ
-	۱۵	۴۹۳	۱۷۳	۲۳۸	۳۱۵	۵۷۱	۲۷۳۵	تولیدات صنعتی و نو سازی
-	۶۶	۲۶۶	۵۶۷	۱۳۰	۲۰۳	۶۵	۱۲۹۰	ساختن
-	-	-	-	۱	-	-	۱	برق - گاز - آب و سروسهای بهداشتی
-	۳۰	۱۰۳	۲۴۶	۴۲	۴	۱۴	۴۳۱	تجارت (کلی و جزئی)
-	۲۵	۶۲	۱۶۹	۴۳	۴۳	۱۶	۴۶۱	حمل و نقل - انبارداری و ارتباطات
-	۵۶	۱۶۱	۳۰۲	۷۳	۸۵	۵۲	۷۵۶	خدمات (سروسها)
-	۲	۷	۶	۱	۲۲	۵	۵۳	فعاليتهاييکه باندازه کافی توضیح نشده
<u>مرد</u>								
۲	۸۴۹	۲۹۵۶	۶۶۸۴	۱۴۷۷	۱۹۲۴	۱۳۶۲	۱۴۷۵۴	جمع شافلین
۲	۶۵۴	۲۲۳۱	۴۴۷۱	۱۰۷۴	۱۳۷۷	۹۹۷	۱۰۸۰۶	کشاورزی - جنگلی - شکار و ماهیگیری
-	۱	۱۴	۶۰	۲۳	۶۲	۲۲	۱۸۲	استخراج معدن و استخراج سنگ
-	۳۳	۱۵۸	۴۰۲	۱۱۶	۱۶۲	۱۶۱	۱۰۶۲	تولیدات صنعتی و نو سازی
-	۶۶	۲۲۶	۵۶۷	۱۳۰	۲۰۲	۶۵	۱۲۸۶	ساختن
-	-	-	-	۱	-	-	۱	برق - گاز - آب و سروسهای بهداشتی
-	۲۶	۱۰۳	۲۴۳	۴۲	۴	۱۴	۴۳۵	تجارت (کلی و جزئی)
-	۲۵	۶۲	۱۶۹	۴۳	۴۳	۱۶	۴۶۱	حمل و نقل - انبارداری و ارتباطات
-	۳۶	۱۶۱	۳۰۲	۷۳	۸۵	۵۲	۷۵۶	خدمات (سروسها)
-	۲	۷	۶	۱	۲۲	۵	۵۳	فعاليتهاييکه باندازه کافی توضیح نشده
<u>زن</u>								
-	۸۷	۴۱۴	۶۴۸	۲۵۴	۴۸۳	۳۷۱	۲۲۵۷	جمع شافلین
-	۴	۱۱	۶	۶	۲۸۶	۸	۳۲۱	کشاورزی - جنگلی - شکار و ماهیگیری
-	-	۲	۲	-	-	-	۴	استخراج معدن و استخراج سنگ
-	۶۲	۳۳۵	۵۷۱	۲۲۲	۱۵۲	۳۳۰	۱۶۷۳	تولیدات صنعتی و نو سازی
-	-	-	-	-	۱	-	۱	ساختن
-	-	-	-	-	-	-	-	برق - گاز - آب و سروسهای بهداشتی
-	۱	-	۳	-	-	-	۴	تجارت (کلی و جزئی)
-	-	-	-	-	-	-	-	حمل و نقل - انبارداری و ارتباطات
-	۲۰	۶۵	۱۶	۲۶	۴۱	۲۳	۲۵۱	خدمات (سروسها)
-	-	۱	-	-	۲	-	۳	فعاليتهاييکه باندازه کافی توضیح نشده

۰۲۶ ۰۴۸ ۰۳۴ ۰۰۵ ۰۳۳ ۰۳۸ ۰۰۳ ۰۰۱ ۰۰۱

شماره ۱۴ - طبقات فعالیت صنعتی بر حسب وضع اشتغال و جنس در جمعیت شاغل بکار از دهه ساله بهایای حوزه سرشماری رستخیزان آبانماه ۱۳۳۵ (نوامبر ۱۹۵۶)

طبقات فعالیت صنعتی و جنس	جمع شاغلین	کارفرما	کارکنانیکه برای خود کار میکنند	مستخدم دولت	مزد بگیر	کارکنان خانوار گس بدون مزد	وضعیت اظهار نشده
کل حوزه سرشماری رستخیزان	۲۰ ۱۱۷	۱۱۰	۳ ۱۶۷	۵۸۰	۱۵ ۹۸۴	۱۱۶	۸۰
مرد و زن دهه ساله به بالا	۱۱ ۸۱۲	۱۳۸	۱ ۳۴۶	۲	۱۰ ۲۳۰	۱۰۶	-
جنکلیانی - شکار - ماهگیری	۱۱ ۸۰۴	۱۳۸	۱ ۳۳۶	۲	۱۰ ۲۱۹	۱۰۶	-
شاپوری و دامی	۱۵	-	۵	-	۱۰	-	-
قطع اشجار	۳	-	۲	-	۱	-	-
آری و تکثیر حیوانات شکار (بشماره کسب و تجارت)	۱۸۶	-	-	۱	۱۸۵	-	-
ح معدن و استخراج سنگ	۱۸	-	-	-	۱۸	-	-
معدن نخل سنگ	۱۶۸	-	-	۱	۱۶۷	-	-
معدن فلزات	۳ ۳۳۷	۳۳	۷۴۹	۳	۲ ۴۸۰	۷۲	-
صنعتی و نسازی	۱۵۲	۷	۴۳	-	۱۰۲	-	-
غذائی (غیر از آشپزخانهها)	۲ ۵۳۳	۸	۴۵۳	-	۲ ۰۱۱	۶۱	-
اجری	۲۷۵	۷	۱۲۶	۱	۱۳۶	۵	-
نساز و سایر پوششها و انبیا ساخته شده از	۵۹	۳	۲۳	-	۳۲	۱	-
ات	۱۶	-	۱۰	۲	۶	۱	-
پارچه و چوبتنه (بغیر از صنعت میل)	۷۶	۱	۳۲	-	۵۵	۱	-
موالات معدنی غیر فلزی (بغیر از محصولات نفت	۱۵۸	۵	۵۶	-	۶۴	۳	-
سنگ)	۷	-	۱	-	۶	-	-
موالات فلزی (بغیر از ماشین آلات و لوازم حمل	۵۲	۱	۱۳	-	۳۸	-	-
سین آلات) (بغیر از ماشین آلات الکتریکی)	۳	۱	۲	-	-	-	-
انیم و وسایل نقلیه	۱ ۷۲۷	۵	۸	۵۸	۱ ۶۵۵	-	۱
رقه	۸	-	۱	-	۷	-	-
مان	۶	-	۱	-	۶	-	-
گاز - آب و سرویسهای بهداشتی	۲	-	۱	-	۱	-	-
زوبخار	۶۶۶	۱۱	۸۱۲	۲۰	۷۶	۷	-
سبهای بهداشتی	۶۰۵	۱۱	۸۱۱	-	۷۶	۷	-
ت	۲۱	-	۱	۲۰	-	-	-
ی و جزئی	۵۱۳	۱	۱۷۱	۱۶	۳۹۴	۱۱	-
سایر موسسات مالی	۵۷۵	-	۱۷۰	-	۳۹۴	۱۱	-
و نقل و انبارداری و ارتباطات	۲	-	۱	-	-	-	-
تل	۱۶	-	-	۱۶	-	-	-
ی	۱ ۵۰۱	۲	۷۵	۴۸۰	۹۴۴	-	-
ات (سرویسها)	۳۳۴	-	-	۳۳۴	-	-	-
دولت	۳۳۱	۱	۳۲	۱۴۶	۱۵۲	-	-
احتمالی و خدمات تجاری و صنعتی و ساختمانی	۶	-	۵	-	۱	-	-
تفریحی	۸۳۰	۱	۳۸	-	۷۶۱	-	-
شخصی	۱۷	-	۵	-	۱۳	-	۷۹
لیتهائیکه باندازه کالی توضیح نشده							

تجدید شماره ۱۱ - طبقات فعالیت صنعتی بر حسب وضع اشتغال و جنس در جمعیت شغل کاراز ده ساله بهای حوزه سرشماری رفسنجان آبانماه ۱۳۳۵ (تاسیر ۱۹۵۶)

وضعیت اظهار شده	کارکنان خانوادگی بدون مزد	مزد بگیر	مستخدم دولت	کارکنانیکه برای خود کار میکنند	کارفرما	جمع شاغلین	طبقات فعالیت صنعتی و جنس
							کل حوزه سرشماری رفسنجان
							مرد
۷۹	۱۴۴	۱۳۱۰۵	۵۳۹	۲۶۸۵	۱۸۸	۱۷۵۴۰	بمع از ده ساله بیالا
-	۱۰۲	۱۹۹۴	۲	۱۲۶۵	۱۳۶	۱۱۴۹۹	شاورزی - جنگلبانی - شکار - ماهیگیری
-	۱۰۲	۱۹۸۳	۲	۱۲۵۸	۱۳۶	۱۱۴۸۱	ولایت کشاورزی و دامی
-	-	۱۰	-	۵	-	۱۵	بانی و قطع اشجار
-	-	۱	-	۲	-	۳	وتله گذاری و تکثیر حیوانات شکار (بمنظور کسب و تجارت)
-	-	۱۸۱	۱	-	-	۱۸۲	شخراج معدن و استخراج سنگ
-	-	۱۸	-	-	-	۱۸	واج معدن ذغال سنگ
-	-	۱۱۳	۱	-	-	۱۱۴	واج معدن فلزات
-	۲۴	۱۱۴۳	۳	۳۶۲	۳۳	۱۰۶۵	بیدات صنعتی و نوسازی
-	-	۹۶	-	۴۲	۷	۱۴۵	تامین غذائی (غیر از آشپدنیها)
-	۱۷	۷۴۴	-	۱۰۵	۸	۸۷۴	تساجی
-	۱	۷۵	۱	۸۹	۷	۱۷۳	تاکش سازی و سایر پوششها و اثیاف ساخته شده از سوجات
-	۱	۳۰	-	۲۳	۲	۵۷	تاجوب و چوب پنبه (بغیر از صنعت میل)
-	۱	۶	۲	۱۰	-	۱۶	تامین شیمیائی و محصولات شیمیائی
-	۱	۵۴	-	۲۱	۱	۷۷	محصولات معدنی غیر فلزی (بغیر از محصولات نفت ذغال سنگ)
-	۳	۹۴	-	۵۶	۵	۱۵۸	محصولات فلزی (بغیر از ماشین آلات و لوازم حمل و
-	-	۶	-	۱	-	۷	ماشین آلات (بغیر از ماشین آلات الکتریکی)
-	-	۳۸	-	۱۲	۱	۵۲	لوازم و وسایط نقلیه
-	-	-	-	۲	۱	۳	متفرقه
۱	-	۱۶۵۴	۵۸	۸	۵	۱۷۴۶	ختان
-	-	۷	-	۱	-	۸	گاز - آب و سرویسهای بهداشتی
-	-	۱	-	-	-	۱	گاز و بخار
-	-	۱	-	۱	-	۲	سرویسهای بهداشتی
-	۷	۷۶	۲۰	۸۰۸	۱۱	۹۲۴	ارت
-	۷	۷۶	-	۸۰۷	۱۱	۹۰۱	کلن و جزئی
-	-	-	۲۰	۱	-	۲۱	وسایر موسسات مالی
-	۱۱	۳۹۴	۱۶	۱۷۱	۱	۵۹۳	ن و نقل و انبارداری و ارتباطات
-	۱۱	۳۹۴	-	۱۷۰	-	۵۷۵	نقل
-	-	-	-	۱	۱	۲	ری
-	-	-	۱۶	-	-	۱۶	ش
-	-	۴۴۵	۴۳۱	۶۶	۲	۱۵۲	مات (سرویسها)
-	-	-	۳۳۰	-	-	۳۳۰	دولتی
-	-	۱۰۲	۱۰۹	۲۶	۱	۲۳۹	اجتماعی و خدمات تجاری و صنعتی و ساختمانی
-	-	۱	-	۳۵	۱	۳۷	تفریحی
-	-	۳۴۱	-	۳۵	۱	۳۷۷	اشخاص
۷۸	-	۱۱	-	۴	-	۹۳	بیشترینیکه باندازه کانی توضیح نشده

ول شماره ۱۱ - طبقات فعالیت صنعتی بر حسب وضع اشتغال و جنس در جمعیت شاغل بکار از ده ساله به بالای حوزه سرشماری رفسنجان: آبانماه ۱۳۳۰ (نوامبر ۱۹۵۶)

طبقه فعالیت صنعتی و جنس	جمع شاغلین	کارفرما	کارکنانیکه برای خود کار میکنند	مستخدم دولت	مزد بگیر	کارکنان خانوادگی بدوین مزد	وضعیت آنها نشده
کل حوزه سرشماری رفسنجان							
زن							
از ده ساله به بالا	۲ ۶۵۷	۲	۴۸۲	۱۱	۲ ۰۷۹	۵۲	۱
بزی - جنگلیانی - شکار - ماهیگیری	۲۲۳	۲	۸۱	-	۲۲۱	۴	-
تکشاوری و دامی	۲۲۳	۲	۸۱	-	۲۲۱	۴	-
فراع معدن و استخراج سنگ	۴	-	-	-	۴	-	-
معدن فلزات	۴	-	-	-	۴	-	-
بسات صنعتی و نو سازی	۱ ۷۷۲	-	۳۸۷	-	۱ ۳۸۵	۱۸	-
مواد غذایی (غیر از آشامیدنیها)	۷	-	۱	-	۶	-	-
نساجی	۱ ۶۵۹	-	۳۱۸	-	۱ ۳۴۱	۴۱	-
کفش سازی و سایر پوششها و اشیاء ساخته شده	۱۰۲	-	۳۷	-	۶۵	۴	-
نسوجات	۲	-	-	-	۲	-	-
چوب و چوب پنبه (بغیر از صنعت میل)	۲	-	-	-	۲	-	-
محصولات معدنی غیر فلزی (بغیر از محصولات نفت)	۲	-	۱	-	۱	-	-
غال سنگ	۱	-	-	-	۱	-	-
نشان	۴	-	-	-	۴	-	-
رت	۴	-	۱	-	۳	-	-
کلی و جزئی	۴	-	۱	-	۳	-	-
مات (سرویسها)	۵۴۹	-	۹	۴۱	۴۹۹	-	-
دولتی	۴	-	-	۴	-	-	-
اجتماعی و خدمات تجاری و صنعتی و ساختمانی	۹۲	-	۶	۳۷	۴۹	-	-
شخصی	۴۵۳	-	۳	-	۴۵۰	-	-
لیتهائیکه باندازه کافی توضیح نشده	۴	-	۱	-	۳	-	۱
شهر رفسنجان							
مرد و زن							
از ده ساله به بالا	۳ ۹۸۶	۸۲	۸۱۸	۳۱۲	۱ ۹۲۳	۱۱	۳۷
بزی - جنگلیانی - شکار - ماهیگیری	۶۱۵	۴۶	۱۰۵	۱	۵۶۰	۳	-
تکشاوری و دامی	۶۱۵	۴۶	۱۰۵	۱	۵۶۰	۳	-
بسات صنعتی و نو سازی	۶۰۲	۲۱	۲۳۰	۲	۳۴۹	۵	-
مواد غذایی (غیر از آشامیدنیها)	۱۰۱	۵	۲۴	-	۶۲	-	-
نساجی	۸۳	-	۵	-	۷۸	-	-
کفش سازی و سایر پوششها و اشیاء ساخته شده	۲۱۹	۷	۱۰۸	۱	۱۰۱	۲	-
نسوجات	۵۸	۳	۲۲	-	۳۱	۱	-
چوب و چوب پنبه (بغیر از صنعت میل)	۸	-	۷	۱	-	-	-
مواد شیمیائی و محصولات شیمیائی	۱۲	-	۴	-	۸	-	-
محصولات معدنی غیر فلزی (بغیر از محصولات نفت)	۷۷	۵	۳۶	-	۳۴	۲	-
غال سنگ	۱۲	-	۴	-	۸	-	-
محصولات فلزی (بغیر از ماشین آلات و لوازم حمل و نقل)	۱	-	-	-	۱	-	-

بقیه جدول شماره ۱۱ - دلایق فعالیت صنعتی بر حسب وضع اشتغال و جنس در جمعیت شامل پکار از ده ساله بیالای حوزه سرشماری ولایت سنجان - آبانماه ۱۳۳۵ تا اواخر ۱۳۳۶ (۱۹۵۶)

نوع فعالیت	جمع شاغلین	کارفرما	کارکنانیکه برای خود کار میکنند	مستخدم دولت	مزد بگیر	کارکنان خانواده کسی بدون مزد	وضعیت اظهار شده
<u>شهر سنجان</u>							
<u>بقیه مرد و زن</u>							
صنعت ماشین آلات (بغیر از ماشین آلات الکتریکی) - - - - -	۷	-	۱	-	۶	-	-
صنعت لوازم و وسائط نقلیه - - - - -	۳۴	۱	۱۰	-	۲۳	-	-
متابع متفرقه - - - - -	۳	۱	۲	-	-	-	-
ساختمان - - - - -	۴۳۷	۴	۲	۳	۴۲۸	-	-
برق - گاز - آب و سرویسهای بهداشتی - - - - -	۷	-	۱	-	۶	-	-
رق - گاز و بخار - - - - -	۵	-	-	-	-	۵	-
آب و سرویسهای بهداشتی - - - - -	۲	-	۱	-	۱	-	-
تجارت - - - - -	۴۸۷	۷	۴۱۵	۱۸	۴۴	۳	-
چارت کلی و جزئی - - - - -	۴۶۸	۷	۴۱۴	-	۴۴	۳	-
اتکها و سایر موسسات مالی - - - - -	۱۹	-	۱	۱۸	-	-	-
حمل و نقل و انبارداری و ارتباطات - - - - -	۱۷۲	۱	۳۷	۶	۱۳۸	-	-
مل و نقل - - - - -	۱۶۴	-	۲۶	-	۱۳۸	-	-
یارداری - - - - -	۲	۱	۱	-	-	-	-
تباطات - - - - -	۶	-	-	۶	-	-	-
خدمات (سرویسها) - - - - -	۷۴۲	۲	۳۵	۲۸۲	۴۲۳	-	-
دمات دولتی - - - - -	۱۹۹	-	-	۱۹۹	-	-	-
دمات اجتماعی و خدمات تجاری و صنعتی و ساختمانی - - - - -	۲۰۰	۱	۱۴	۸۳	۱۰۲	-	-
دمات شخصی - - - - -	۳۴۳	۱	۲۱	-	۳۲۱	-	-
فعالیتهایکه باندازه کافی توضیح نشده - - - - -	۴۴	-	۳	-	۴	-	۳۷
<u>مرد</u>							
جمع از ده ساله بیالا - - - - -	۲۷۸۶	۸۱	۷۶۳	۲۸۳	۱۵۸۳	۱۰	۳۶
کشاورزی - جنگلیان - شکار - ماهیگیری - - - - -	۱۶۳	۴۵	۱۰۵	۱	۵۲۹	۳	-
صولات کشاورزی و دامی - - - - -	۶۶۳	۴۵	۱۰۵	۱	۵۲۹	۳	-
توليدات صنعتی و نوسازی - - - - -	۵۰۳	۲۲	۲۰۶	۲	۲۹۱	۴	-
صنعت مواد غذایی (غیر از آشپدنیها) - - - - -	۹۸	۵	۳۴	-	۵۹	-	-
صنعت نساجی - - - - -	۳۴	-	۳	-	۳۱	-	-
صنعت کفترسازی و سایر پوششها و اثتیا ساخته شده از بشوچات - - - - -	۱۷۳	۷	۸۹	۱	۷۵	۱	-
صنعت چوب و چوب پنبه (بغیر از صنعت میل) - - - - -	۵۷	۳	۲۳	-	۳۰	۱	-
صنعت مواد شیمیائی و محصولات شیمیائی - - - - -	۸	-	۷	۱	-	-	-
ایچ محصولات معدنی غیر فلزی (بغیر از محصولات نفت و ذغال سنگ) - - - - -	۱۲	-	۴	-	۸	-	-
ایچ محصولات فیزی (بغیر از ماشین آلات و لوازم حمل و نقل) - - - - -	۷۷	۵	۳۶	-	۳۴	۲	-
صنعت ماشین آلات (بغیر از ماشین آلات الکتریکی) - - - - -	۷	-	۱	-	۶	-	-
صنعت لوازم و وسائط نقلیه - - - - -	۳۴	۱	۱۰	-	۲۳	-	-
بج متفرقه - - - - -	۳	۱	۲	-	-	-	-
ساختمان - - - - -	۴۳۷	۴	۲	۳	۴۲۸	-	-

بقیه جدول شماره ۱۴ - طبقات فعالیت صنعتی بر حسب وضع اشتغال و جنس در جمعیت شغل بنکار از ده ساله به بالای حوزه سرشماری رفسنجان آبانماه ۱۳۳۵ (نوامبر ۱۹۵۶)

وضعیت اطهار	کارکنان خانوادگی بدون مزد	مزد بگیر	مستخدم دولت	کارکنانیکه برای خود کار میکنند	کارفرما	جمع شانلین	طبقات فعالیت صنعتی و جنس
<u>شهر رفسنجان</u>							
<u>بقیه سرود</u>							
-	-	۶	-	۱	-	۷	برق - گاز - آب و سروسهی بهداشتی
-	-	۵	-	-	-	۵	برق - گاز و بخار
-	-	۱	-	۱	-	۲	آب و سروسهی بهداشتی
-	۳	۴۴	۱۸	۴۱۵	۷	۴۸۷	تجارت
-	۳	۴۴	-	۴۱۴	۷	۴۶۸	تجارت کلی و جزئی
-	-	-	۱۸	۱	-	۱۹	بانکها و سایر موسسات مالی
-	-	۱۳۸	۶	۲۷	۱	۱۷۲	حمل و نقل و انبارداری و ارتباطات
-	-	۱۳۸	-	۲۶	-	۱۶۴	حمل و نقل
-	-	-	-	۱	۱	۲	انبارداری
-	-	-	۶	-	-	۶	ارتباطات
-	-	۱۵۸	۲۵۲	۳۱	۲	۴۴۴	خدمات (سروسها)
-	-	-	۱۶۵	-	-	۱۶۵	خدمات دولتی
-	-	۶۳	۵۸	۱۲	۱	۱۳۵	خدمات اجتماعی و خدمات تجارتی و صنعتی و ساختمانس
-	-	۹۵	-	۱۸	۱	۱۱۴	خدمات شخصی
۳۶	-	۴	-	۳	-	۴۳	فعالتهائیکه پاندازه کافی توضیح نشده
<u>زن</u>							
۱	۱	۳۴۲	۲۱	۲۵	۱	۴۰۰	جمع از ده ساله به بالا
-	-	۱	-	-	۱	۲	کشاورزی - جنگلی - شکار - ماهیگیری
-	-	۱	-	-	۱	۲	محصولات کشاورزی و دامی
-	۱	۷۷	-	۲۱	-	۹۹	تولیدات صنعتی و توسازی
-	-	۳	-	-	-	۳	صنعت مواد غذایی (غیر از آشامیدنیها)
-	-	۴۷	-	۲	-	۴۹	صنعت نساجی
-	-	-	-	-	-	-	صنعت کفش سازی و سایر پوششها و اثاثیه ساخته شده
-	۱	۲۶	-	۱۱	-	۳۷	از نسوجات
-	-	۱	-	-	-	۱	صنعت چوب و چوب پنبه (بغیر از صنعت میل)
-	-	۲۶۵	۲۱	۴	-	۲۹۰	خدمات (سروسها)
-	-	-	۴	-	-	۴	خدمات دولتی
-	-	۳۶	۲۵	۱	-	۶۵	خدمات اجتماعی و خدمات تجارتی و صنعتی و ساختمانی
-	-	۲۴۹	-	۲	-	۲۵۱	خدمات شخصی
۱	-	-	-	-	-	۱	فعالتهائیکه پاندازه کافی توضیح نشده

جدول شماره ۱۰۰ - تعداد خانوار بر حسب تعداد افراد با سواد هر خانوار در سوره سرشماری رفسنجان : آبانماه ۱۳۲۵ (نوامبر ۱۳۰۶)

تعداد خانوار بر حسب تعداد افراد با سواد					مجموع		کلیه خانوارها		نفرات خانوار
انفرات بیشتر					تعداد	چند درصد	تعداد	چند درصد	
۳ نفر یا	۲ نفر	۱ نفر	چند درصد	جمع	تعداد	چند درصد	تعداد	چند درصد	بل حوزه سرشماری رفسنجان
۱۰۷	۱۲۸	۱۱۱۰	۱۰۰/۰	۲۸۴۵	۱۱۰۱۷	۱۰۰/۰	۱۳۸۱۱	۱۰۰/۰	مجموع خانوارها
-	-	۸۷	۲/۱	۸۷	۷۷۲	۷/۰	۸۶۰	۶/۲	خانوار ۱ نفری
-	۲۷	۱۷۱	۷/۱	۲۱۱	۱۸۵۲	۱۶/۸	۲۰۱۹	۱۴/۹	خانوار ۲ نفری
۱۶	۷۵	۲۵۸	۱۲/۲	۳۴۹	۲۱۲۸	۱۶/۸	۲۴۸۷	۱۷/۸	خانوار ۳ نفری
۴۸	۱۰۵	۲۰۴	۱۶/۱	۴۵۷	۲۰۷۸	۱۸/۳	۲۵۲۵	۱۸/۳	خانوار ۴ نفری
۸۸	۱۲۱	۲۶۹	۱۸/۱	۵۱۶	۱۶۶۲	۱۵/۲	۲۱۸۸	۱۵/۸	خانوار ۵ نفری
۱۲۲	۱۱۵	۲۱۴	۱۵/۱	۴۵۱	۱۲۰۸	۱۱/۰	۱۶۵۹	۱۲/۰	خانوار ۶ نفری
۱۱۹	۸۹	۱۴۶	۱۲/۴	۲۵۴	۷۲۸	۶/۸	۱۰۸۲	۷/۸	خانوار ۷ نفری
۱۷	۵۳	۸۰	۸/۱	۱۴۰	۲۶۵	۲/۲	۵۹۵	۴/۲	خانوار ۸ نفری
۵۶	۱۴	۲۶	۲/۵	۶۶	۱۴۲	۱/۲	۲۴۱	۱/۷	خانوار ۹ نفری
۱۱	۱۱	۱۴	۲/۰	۸۶	۶۰	۰/۵	۱۴۶	۱/۱	خانوار ۱۰ نفری یا بیشتر
۶/۸	۵/۲	۴/۴	-	۵/۱	۲/۱	-	۴/۱	-	میانہ نفرات خانوار
۲۴۴	۲۶۰	۴۵۰	۱۰۰/۰	۱۰۵۴	۱۰۱۲	۱۰۰/۰	۲۰۶۷	۱۰۰/۰	مجموع خانوارها
-	-	۲۱	۲/۱	۲۱	۱۳/۸	۱۴۰	۱۷۱	۸/۲	خانوار ۱ نفری
-	۲۰	۵۵	۷/۱	۷۵	۲۵/۴	۲۵۷	۲۷۲	۱۶/۱	خانوار ۲ نفری
۸	۲۰	۸۴	۱۱/۱	۱۱۲	۱۶/۸	۱۶۸	۲۱۰	۱۴/۰	خانوار ۳ نفری
۲۵	۵۲	۸۷	۱۶/۰	۱۶۶	۱۳/۲	۱۴۵	۲۰۴	۱۱/۷	خانوار ۴ نفری
۴۷	۲۸	۱۲	۱۸/۸	۱۶۸	۱۰/۱	۱۰۲	۲۰۰	۱۴/۵	خانوار ۵ نفری
۷۱	۴۵	۴۸	۱۵/۱	۱۶۴	۱۰/۱	۱۰۲	۲۶۷	۱۲/۸	خانوار ۶ نفری
۷۱	۲۱	۲۶	۱۲/۴	۱۷۱	۵/۸	۵۹	۱۱۰	۹/۲	خانوار ۷ نفری
۴۶	۱۵	۱۲	۷/۲	۷۷	۲/۸	۲۸	۱۰۵	۵/۱	خانوار ۸ نفری
۲۶	۵	۶	۴/۷	۵۰	۱/۵	۱۵	۶۵	۲/۱	خانوار ۹ نفری
۲۲	۳	۱	۲/۵	۲۷	۰/۱	۶	۴۲	۲/۱	خانوار ۱۰ نفری یا بیشتر
۶/۱	۵/۰	۵/۱	-	۵/۲	۲/۹	-	۴/۲	-	میانہ نفرات خانوار
۴۶۷	۴۶۸	۱۱۶۰	۱۰۰/۰	۱۲۹۱	۱۰۰/۰	۱۰۰۰۴	۱۱۲۹۵	۱۰۰/۰	مجموع خانوارها
-	-	۵۶	۲/۱	۵۶	۶/۲	۶۱۲	۶۸۶	۵/۸	خانوار ۱ نفری
-	۱۷	۱۲۴	۷/۸	۱۴۱	۱۶/۰	۱۵۶۶	۱۷۲۷	۱۴/۷	خانوار ۲ نفری
۸	۴۵	۱۷۴	۱۲/۷	۲۲۷	۱۶/۷	۱۶۷۰	۲۱۹۷	۱۸/۶	خانوار ۳ نفری
۱۶	۵۲	۲۱۷	۱۶/۱	۲۸۸	۱۶/۴	۱۴۴۲	۲۲۳۱	۱۸/۱	خانوار ۴ نفری
۴۱	۷۱	۲۰۶	۱۷/۸	۳۱۸	۱۵/۷	۱۵۷۰	۱۸۸۸	۱۶/۰	خانوار ۵ نفری
۵۱	۷۰	۱۶۶	۱۶/۰	۲۸۷	۱۱/۰	۱۱۰۵	۱۳۱۲	۱۱/۸	خانوار ۶ نفری
۴۸	۵۸	۱۱۷	۱۲/۵	۲۲۲	۶/۲	۶۱۱	۸۶۲	۲/۶	خانوار ۷ نفری
۱	۲۸	۶۷	۸/۵	۹۵	۲/۴	۲۲۲	۴۹۰	۴/۲	خانوار ۸ نفری
۲۰	۶	۲۰	۲/۲	۴۶	۱/۲	۱۱۷	۱۷۶	۱/۵	خانوار ۹ نفری
۲۸	۸	۱۲	۲/۲	۴۳	۰/۵	۵۶	۱۰۲	۰/۶	خانوار ۱۰ نفری یا بیشتر
۶/۸	۵/۵	۴/۲	-	۵/۱	۲/۱	-	۴/۱	-	میانہ نفرات خانوار

شماره ۱۶ - تعداد نفقات خانوار بر حسب تعداد افراد شاغل به کار در خانوار در حوزه سرشماری روستایان : آبانماه ۱۳۳۵ (نوامبر ۱۱۵۶)

تعداد خانوار بر حسب تعداد افراد شاغل به کار									
انفرا بیشتر					جمع		کلیه خانوارها		نفرات خانوار
۲ نفر یا بیشتر	۲ نفر	۱ نفر	چند درصد	جمع	چند درصد	تعداد	چند درصد	تعداد	
۱۸۰۲	۲۰۵۵	۸۴۸۲	۱۰۰/۰	۱۳۸۷۴	۱۰۰/۰	۱۰۲۸	۱۰۰/۰	۱۳۸۷۳	سرشماری روستایان
-	-	۴۳۳	۳/۴	۴۳۳	۳/۰	۴۳۳	۴/۲	۸۶۰	ها
-	۲۱۱	۱۰۸۵	۱۴/۱	۱۸۰۴	۱۳/۸	۲۶۵	۲۵/۲	۲۰۶۱	
۳۸	۵۲۱	۱۷۳۸	۱۸/۱	۲۳۲۷	۱۶/۱	۱۶۰	۱۷/۱	۲۴۸۷	
۱۷۵	۵۹۱	۱۷۳۸	۱۹/۱	۲۴۴۷	۱۸/۱	۸۸	۱۸/۲	۲۵۳۵	
۵۸۳	۲۰۶	۱۳۹۸	۱۶/۷	۲۱۳۷	۱۵/۰	۵۱	۱۵/۸	۲۱۸۸	
۲۳۶	۴۵۱	۸۸۶	۱۲/۷	۱۶۳۱	۱۲/۲	۲۲	۱۲/۰	۱۶۵۱	
۲۸۱	۲۱۱	۴۶۵	۸/۱	۱۰۲۳	۰/۱	۱	۷/۸	۱۰۸۲	
۲۱۷	۱۸۱	۱۸۸	۱/۱	۵۸۶	۰/۱	۱	۱/۲	۵۱۵	
۱۷	۳۵	۷۷	۱/۸	۲۳۹	۰/۲	۲	۱/۷	۲۴۱	
۷۷	۲۸	۳۶	۱/۱	۱۱۱	۰/۲	۲	۱/۱	۱۴۱	بیشتر
۵/۸	۴/۵	۳/۸	-	۴/۳	-	۱/۸	-	۴/۱	بزرگ
۱۱۲	۴۱۵	۱۷۳۲	۱۰۰/۰	۱۸۱۰	۱۰۰/۰	۲۵۷	۱۰۰/۰	۲۰۱۷	روستایان
-	-	۸۲	۱/۵	۸۲	۲۱/۱	۸۱	۸/۲	۱۷۱	ها
-	۲۳	۱۴۵	۱۴/۸	۲۱۸	۲۱/۱	۳۴	۱۶/۱	۲۳۲	
۸	۵۸	۱۷۷	۱۳/۸	۲۴۳	۱۸/۲	۴۷	۱۱/۰	۲۶۰	
۱۷	۷۷	۱۸۲	۱۵/۲	۲۷۷	۱۰/۵	۲۷	۱۴/۸	۳۰۴	
۲۱	۸۰	۱۷۵	۱۵/۷	۲۸۴	۲/۲	۱۶	۱۴/۵	۳۰۰	
۲۷	۳۰	۱۷۴	۱۴/۴	۲۶۱	۲/۳	۶	۱۲/۱	۲۶۷	
۲۲	۳۲	۱۱	۱۰/۲	۱۸۴	۲/۳	۶	۱/۲	۱۶۰	
۲۵	۲۳	۵۴	۵/۸	۱۰۵	-	-	۵/۱	۱۰۵	
۱۷	۱۸	۲۹	۳/۵	۶۴	۰/۱	۱	۳/۱	۶۵	
۱۷	۱۱	۱۴	۲/۲	۴۲	۰/۴	۱	۲/۱	۴۳	بیشتر
۶/۵	۵/۱	۴/۱	-	۴/۱	-	۲/۱	-	۴/۳	نوار
۱۶۳۹	۲۱۱۰	۷۳۵۵	۱۰۰/۰	۱۳۰۲۴	۱۰۰/۰	۷۷۱	۱۰۰/۰	۱۱۷۱۵	حوزه سرشماری روستایان
-	-	۳۵۱	۲/۲	۳۵۱	۲۳/۸	۲۳۸	۵/۸	۶۸۱	ها
-	۱۱۱	۱۳۰۰	۱۳/۱	۱۵۲۱	۲۶/۱	۲۰۱	۱۴/۲	۱۷۳۲	
۳۰	۴۳۱	۱۵۶۱	۱۸/۹	۲۰۸۴	۱۴/۲	۱۱۲	۱۸/۶	۲۱۱۷	
۱۵۳	۷۶۳	۱۵۵۵	۱۱/۷	۲۱۷۰	۷/۱	۳۱	۱۸/۸	۲۳۳۱	
۳۵۶	۱۳۱	۱۷۱۱	۱۶/۸	۱۸۵۳	۱۴/۵	۳۵	۱۶/۰	۱۸۸۸	
۲۱۱	۳۱۱	۷۱۲	۱۲/۵	۱۳۷۵	۲/۲	۱۷	۱۱/۸	۱۳۹۲	
۲۱۱	۳۵۷	۴۶۱	۸/۱	۸۸۶	۰/۴	۲	۷/۶	۸۹۲	
۱۱۲	۱۶۳	۱۳۴	۱/۴	۴۸۱	۰/۱	۱	۴/۱	۴۶۰	
۸۰	۴۷	۱۸	۱/۶	۱۲۵	۰/۱	۱	۱/۵	۱۲۶	
۳۰	۱۷	۲۵	۰/۱	۱۰۲	۰/۱	۱	۰/۱	۱۰۲	بیشتر
۵/۱	۴/۴	۱/۱	-	۱/۲	-	۱/۶	-	۴/۱	انوار

مرکز آمار ایران
میر اطلاعات آماری

جدول شماره ۱۷ - صنایع خانگی در حوزه سرشماری رشتگان - آبانماه ۱۳۲۵ (توامبر ۱۹۴۶)

صنایع خانگی	تعداد	چند درصد	صنایع خانگی	تعداد	چند درصد
<u>بخش حوزه سرشماری رشتگان</u>					
جمع صنایع خانگی	۱۱۲	۱۰۰/۰	تهیه و تولید مواد غذایی	-	-
و تولید قالی و گلیم و زبلو و غیره	۲۰۴	۲۰/۵	روغن کنس نباتی (غیر خوراکی)	-	-
پانی و ریسیدن و عمل آوردن نخ	۷۱۰	۷۱/۵	تهیه و تولید صابون و شمع	-	-
برنج پاک کنی و آسیا کردن غلات	۱۱	۱/۱	سایر صنایع خانگی	-	-
و تولید منسوجات و کفش	۵۰	۵/۰	میانگین تعداد صنایع خانوار در خانوارها یکسره	۱/۲	-
و تولید مواد غذایی	-	-	دارای يك صنعت یا بیشتر هستند	-	-
کنس نباتی (غیر خوراکی)	۱	۰/۱	بقیه نقاط حوزه سرشماری رشتگان	-	-
و تولید صابون و شمع	-	-	جمع صنایع خانگی	۱۱۸	۱۰۰/۰
صنایع خانگی	۱۲	۱/۲	تهیه و تولید قالی و گلیم و زبلو و غیره	۱۱۲	۲۰/۲
ن تعداد صنایع خانوار در خانوارها یکسره	-	-	پارچه پانی و ریسیدن و عمل آوردن نخ	۷۰۵	۷۲/۸
ارای يك صنعت یا بیشتر هستند	۱/۰	-	پنبه و برنج پاک کنی و آسیا کردن غلات	۱۱	۱/۱
شهر رشتگان	-	-	تهیه و تولید منسوجات و کفش	۲۸	۲/۱
جمع صنایع خانگی	۱۵	-	تهیه و تولید مواد غذایی	-	-
و تولید قالی و گلیم و زبلو و غیره	۸	-	روغن کنس نباتی (غیر خوراکی)	۱	۰/۱
پانی و ریسیدن و عمل آوردن نخ	۵	-	تهیه و تولید صابون و شمع	-	-
برنج پاک کنی و آسیا کردن غلات	-	-	سایر صنایع خانگی	۱۷	۱/۸
و تولید منسوجات و کفش	۱۲	+	میانگین تعداد صنایع خانوار در خانوارها یکسره	-	-
			دارای يك صنعت یا بیشتر هستند	۱/۰	-

در مواردیکه جمع کمتر از ۱۰۰ باشد چند درصد نشان داده نمیشود.

۵۶ - ۵۵ - ۵۴ - ۵۳ - ۵۲ - ۵۱ - ۵۰

دول شماره ۱۰۱ - نوع ساختمان: سوله، درگاه، تعداد مسکن، ویژه سرشماری روستایان: آبانماه ۱۳۲۵ (توامیستر ۱۳۵۱)

نوع ساختمان	جمع	خانه ملکی		وضع تصرف اظهاری شده
		تعداد	چند درصد	
کل حوزه سرشماری روستایان	۱۳۸۱۲	۴۷۷۸	۳۴/۵	۳۱
عواحد های مسکونی	۷۲	۲۳	*	۲۵
شش	۲۴۹	۴۰۸	۱۶۲/۱	۱۴۱
	۲۱	۴	*	۱
	۲۴۶	۲۰۲	۸۲/۵	۴۲
	-	-	-	-
	۱۲۳۵۷	۴۰۰۶	۳۲/۲	۷
	۸۲	۵۷	*	۴۶
	۲۵۸	۴۲	۱۰/۸	۱
	-	-	-	-
شهر روستایان	۱۵۵	۲۵	۱/۱	۲۱
عواحد های مسکونی	۲۰۶۲	۸۲۱	۴۰/۲	۷
شش	۱۲	۶	*	۷
شش	۲۱۵	۲۴۴	۱۱/۸	۵۷
	-	-	-	-
	-	-	-	-
	-	-	-	-
	۱۵۲۶	۵۴۶	۳۵/۷	۵۱۵
	-	-	-	-
	۱۸	۲۵	*	۶۸
	-	-	-	-
	۲۵	۲	*	۷
به نقاط ویژه سرشماری روستایان	۱۱۲۶۵	۳۱۴۷	۲۷/۵	۲۴
عواحد های مسکونی	۶۰	۲۷	*	۳۲
شش	۲۵۴	۳۶۴	۱۱/۱	۸۴
	۱۱	۴	*	۱
	۲۴۶	۲۰۲	۸۲/۵	۴۲
	-	-	-	-
	۱۰۷۲۱	۳۴۵۷	۳۲/۲	۷
	۸۲	۵۷	*	۴۶
	۲۹۰	۴۲	۱۰/۱	۱
	-	-	-	-
شهر	۱۲۰	۱۸	۱۴/۸	۱۵

واردی که جمع کمتر از ۱۰۰ باشد چند درصد نشان داده میشود.

مرکز آمار ایران
آر ویو آمارات آماری