



وزارت کشور

امارت عمومی

گزارش مشروطیت و حوزة سرشماری ۱۳۳۱

بسم

الحمد لله

مرکز آمار ایران
آرشيو اطلاعات آماری

مرداد ماه ۱۳۳۱

۴۵-ع
۱۳۳۵
۲۳/۱۰/۱۹

فهرست

شماره جدول	عنوان	صفحه	شماره جدول	عنوان	صفحه
۱	مقدمه	الف	۱	جمعیت بر حسب جنس در شهر - دهات و سایر نقاط مسکونی	۱
۲	توضیحات	الف	۲	وضع زنان شوهی بر حسب سن و جنس در جمعیت از ۱ ساله به بالا :	۱
۳	تعاریف	ی	۳	وضع سواد بر حسب سن و جنس در جمعیت از ۱ ساله به بالا :	۱
۴	جمعیت بر حسب جنس در شهر - دهات و سایر نقاط مسکونی	۱	۴	وضع فعالیت صنعتی بر حسب وضع اشتغال و جنس در جمعیت شاغل بکار از ۱ ساله به بالا :	۱
۵	حوزه سرشماری	۱	۵	تعداد نفقات خانوار بر حسب تعداد افراد با سواد در هر خانوار :	۱
۶	مشخصات برجسته دهات کمتر از ۵۰۰۰ نفر در حوزه سرشماری	۱	۶	تعداد نفقات خانوار بر حسب تعداد افراد شاغل بکار در هر خانوار :	۱
۷	جمعیت بر حسب جنس و سن :	۱	۷	وضع منابع خانگی :	۱
۸	در کل حوزه سرشماری	۱	۸	وضع فعالیت اقتصادی بر حسب نوع تصرف در واحدهای مسکونی :	۱
۹	در شهر	۱	۹	در کل حوزه سرشماری	۱
۱۰	در رتبه نقاط حوزه سرشماری	۱	۱۰	در شهر	۱
۱۱	وضع زنان شوهی بر حسب سن و جنس در جمعیت از ۱ ساله به بالا :	۱	۱۱	در رتبه نقاط حوزه سرشماری	۱
۱۲	وضع سواد بر حسب سن و جنس در جمعیت از ۱ ساله به بالا :	۱	۱۲	وضع فعالیت اقتصادی بر حسب سن و جنس در جمعیت از ۱ ساله به بالا :	۱
۱۳	وضع فعالیت صنعتی بر حسب وضع اشتغال و جنس در جمعیت شاغل بکار از ۱ ساله به بالا :	۱	۱۳	در کل حوزه سرشماری	۱
۱۴	تعداد نفقات خانوار بر حسب تعداد افراد با سواد در هر خانوار :	۱	۱۴	در شهر	۱
۱۵	تعداد نفقات خانوار بر حسب تعداد افراد شاغل بکار در هر خانوار :	۱	۱۵	در رتبه نقاط حوزه سرشماری	۱
۱۶	وضع منابع خانگی :	۱	۱۶	وضع فعالیت اقتصادی بر حسب نوع تصرف در واحدهای مسکونی :	۱
۱۷	وضع فعالیت اقتصادی بر حسب نوع تصرف در واحدهای مسکونی :	۱	۱۷	در کل حوزه سرشماری	۱
۱۸	در کل حوزه سرشماری	۱	۱۸	در شهر	۱
۱۹	در شهر	۱	۱۹	در رتبه نقاط حوزه سرشماری	۱
۲۰	در رتبه نقاط حوزه سرشماری	۱	۲۰	وضع فعالیت اقتصادی بر حسب سن و جنس در جمعیت از ۱ ساله به بالا :	۱
۲۱	در شهر	۱	۲۱	در کل حوزه سرشماری	۱
۲۲	در رتبه نقاط حوزه سرشماری	۱	۲۲	در شهر	۱
۲۳	در شهر	۱	۲۳	در رتبه نقاط حوزه سرشماری	۱
۲۴	در رتبه نقاط حوزه سرشماری	۱	۲۴	وضع فعالیت اقتصادی بر حسب نوع تصرف در واحدهای مسکونی :	۱
۲۵	وضع فعالیت صنعتی بر حسب وضع اشتغال و جنس در جمعیت شاغل بکار از ۱ ساله به بالا :	۱	۲۵	در کل حوزه سرشماری	۱
۲۶	تعداد نفقات خانوار بر حسب تعداد افراد با سواد در هر خانوار :	۱	۲۶	در شهر	۱
۲۷	تعداد نفقات خانوار بر حسب تعداد افراد شاغل بکار در هر خانوار :	۱	۲۷	در رتبه نقاط حوزه سرشماری	۱
۲۸	وضع منابع خانگی :	۱	۲۸	وضع فعالیت اقتصادی بر حسب نوع تصرف در واحدهای مسکونی :	۱
۲۹	وضع فعالیت اقتصادی بر حسب نوع تصرف در واحدهای مسکونی :	۱	۲۹	در کل حوزه سرشماری	۱
۳۰	در کل حوزه سرشماری	۱	۳۰	در شهر	۱
۳۱	در شهر	۱	۳۱	در رتبه نقاط حوزه سرشماری	۱
۳۲	در رتبه نقاط حوزه سرشماری	۱	۳۲	وضع فعالیت اقتصادی بر حسب سن و جنس در جمعیت از ۱ ساله به بالا :	۱
۳۳	وضع فعالیت اقتصادی بر حسب سن و جنس در جمعیت از ۱ ساله به بالا :	۱	۳۳	در کل حوزه سرشماری	۱
۳۴	وضع فعالیت صنعتی بر حسب وضع اشتغال و جنس در جمعیت شاغل بکار از ۱ ساله به بالا :	۱	۳۴	در شهر	۱
۳۵	تعداد نفقات خانوار بر حسب تعداد افراد با سواد در هر خانوار :	۱	۳۵	در رتبه نقاط حوزه سرشماری	۱
۳۶	تعداد نفقات خانوار بر حسب تعداد افراد شاغل بکار در هر خانوار :	۱	۳۶	وضع فعالیت اقتصادی بر حسب نوع تصرف در واحدهای مسکونی :	۱
۳۷	وضع منابع خانگی :	۱	۳۷	در کل حوزه سرشماری	۱
۳۸	وضع فعالیت اقتصادی بر حسب نوع تصرف در واحدهای مسکونی :	۱	۳۸	در شهر	۱
۳۹	در کل حوزه سرشماری	۱	۳۹	در رتبه نقاط حوزه سرشماری	۱
۴۰	در شهر	۱	۴۰	وضع فعالیت اقتصادی بر حسب سن و جنس در جمعیت از ۱ ساله به بالا :	۱
۴۱	در رتبه نقاط حوزه سرشماری	۱	۴۱	در کل حوزه سرشماری	۱
۴۲	وضع فعالیت اقتصادی بر حسب سن و جنس در جمعیت از ۱ ساله به بالا :	۱	۴۲	در شهر	۱
۴۳	وضع فعالیت صنعتی بر حسب وضع اشتغال و جنس در جمعیت شاغل بکار از ۱ ساله به بالا :	۱	۴۳	در رتبه نقاط حوزه سرشماری	۱
۴۴	تعداد نفقات خانوار بر حسب تعداد افراد با سواد در هر خانوار :	۱	۴۴	وضع فعالیت اقتصادی بر حسب نوع تصرف در واحدهای مسکونی :	۱
۴۵	تعداد نفقات خانوار بر حسب تعداد افراد شاغل بکار در هر خانوار :	۱	۴۵	در کل حوزه سرشماری	۱
۴۶	وضع منابع خانگی :	۱	۴۶	در شهر	۱
۴۷	وضع فعالیت اقتصادی بر حسب نوع تصرف در واحدهای مسکونی :	۱	۴۷	در رتبه نقاط حوزه سرشماری	۱
۴۸	در کل حوزه سرشماری	۱	۴۸	وضع فعالیت اقتصادی بر حسب سن و جنس در جمعیت از ۱ ساله به بالا :	۱
۴۹	در شهر	۱	۴۹	در کل حوزه سرشماری	۱
۵۰	در رتبه نقاط حوزه سرشماری	۱	۵۰	در شهر	۱

۷۲



وزارت کشور

امارت عمومی

سرشماری عمومی ایران
گزارش حوزه سرشماری پنجم
مقدمه

در آبانماه سال ۱۳۳۵ (نوامبر ۱۹۵۶) دولت شاهنشاهی ایران اولین سرشماری عمومی خود را انجام داد.
سرشماری در روز جمعه آبان (اول نوامبر) شروع و تا روز ۲۵ آبان (۱۰ نوامبر) در کلیه نقاط کشور با تمام رسید.
جمعا ۲۱۸۲۱ مأمور سرشمار و سرپرست مأمورین در سرشماری شرکت کرده و با مویت داشتند که بشام خانوارهای کشور بر اجماع و اطلاعات مورد لزوم
را در باره هر فرد خانوار کسب نمایند. اغلب مأمورین سرشمار و سرپرستهای آنان از مصلوبین مدارس و شاگردان کلاسهای متوسطه (کلاسهای پسران و
دوازده) بودند.

روسا نسبت احوال هر حوزه سرشماری که قبلا خود در تهران تعلیمات عالی دیده بودند کلاسهای جهت تعلیم مأمورین سرشماری در محل تشکیل
دادند و برای جلب همکاری مردم تبلیغات بعمل آمدند و نیز در جمع آوری اطلاعات حوزه تصدی خود نظارت داشتند. اجرای سرشماری عمومی
کشور بمقدار قسمت سرشماری اداره کل آمار همس که خود تهیه کننده برنامه سرشماری بود واگذار شد.
نتایج کامل سرشماری طبق روششناسی آماری برای هر حوزه منتشر خواهد شد و نیز خلاصه سرشماری عمومی منتشر خواهد گردید. این گزارش
که راجع به حوزه سرشماری پنجم میباشد نخستین گزارش از یک سری گزارشهای مشابهی است که برای تمام حوزه های سرشماری به تازمه پس از استخراج
اطلاعات منتشر خواهد شد.

توضیحات :

کل جمعیت

کل جمعیت سرشماری شده حوزه سرشماری (۵۵) پنجم ۲۸۰۲۶ نفر و جمعیت نسبی در هر کیلومتر مربع ۳/۳ نفر بوده در شهریوم جمعا ۵۷۳۷ نفر
و نیمه یا ۲۲۳۳۱ نفر در سایر نقاط واقع در حوزه سرشماری پنجم که کثرت آن بجز در این جمعیت داشتند سرشماری شدند.
جدول شماره ۱ - کل جمعیت را بتهنگی تعداد مردان و زنان تمام شهریم و همچنین نقاط کثرت آن بجز در این نشان میدهد.
بعضی از مشخصات برجسته دهات

حوزه سرشماری پنجم دارای ۴۶۸ ده که کثرت آن بجز در این بود که از آن ۱۶۲ ده دارای شورای ده و ۳۱ ده دارای مدرسه دولتی یا ملی و فقط ۱ ده
با ۱/۱ درصد از مجموع دهات دارای دربانگان یا موسسات بهداشتی دیگر بودند. ده ده مسجد داشتند ۱۱ ده دارای گریه یا حمام عمومی بودند در ۱۱
ده يك باغچه را در پی وجود داشت در ۸۹ درصد از دهات قسمتی یا همه زمینها را برای بعضی متعلق به مالکین قهرکشایوز و تنها ۲۶ درصد دهات قسمتی یا
همه زمینها متعلق به مالکین کشاورز داشت.
این اطلاعات در جدول شماره ۲ مفصلا نشان داده شده است.

- مناصب آنستکه برای مهم صحیح این توضیحات در مورد رجات خدمات مربوط به مواردی که بعد از توضیحات آمده است ذکر شود.
- بنا بر استخراج نتایج سرشماری عمومی تمام کشور به ۱۱۹ منطقه تقسیم شد که حوزه سرشماری پنجم یکی از آنهاست حدود این حوزه سرشماری پس
حدود شهرستان مهاباد داشته و شامل دهستانهای پنج اکرم - پست رود - شبرود - دازین - راین - رود آب - ریگان - لهرج -
غزآمار - گبلی - مرفند هکری - بوده است.

نقشه تراکیم جمعیت سرشماره بیه

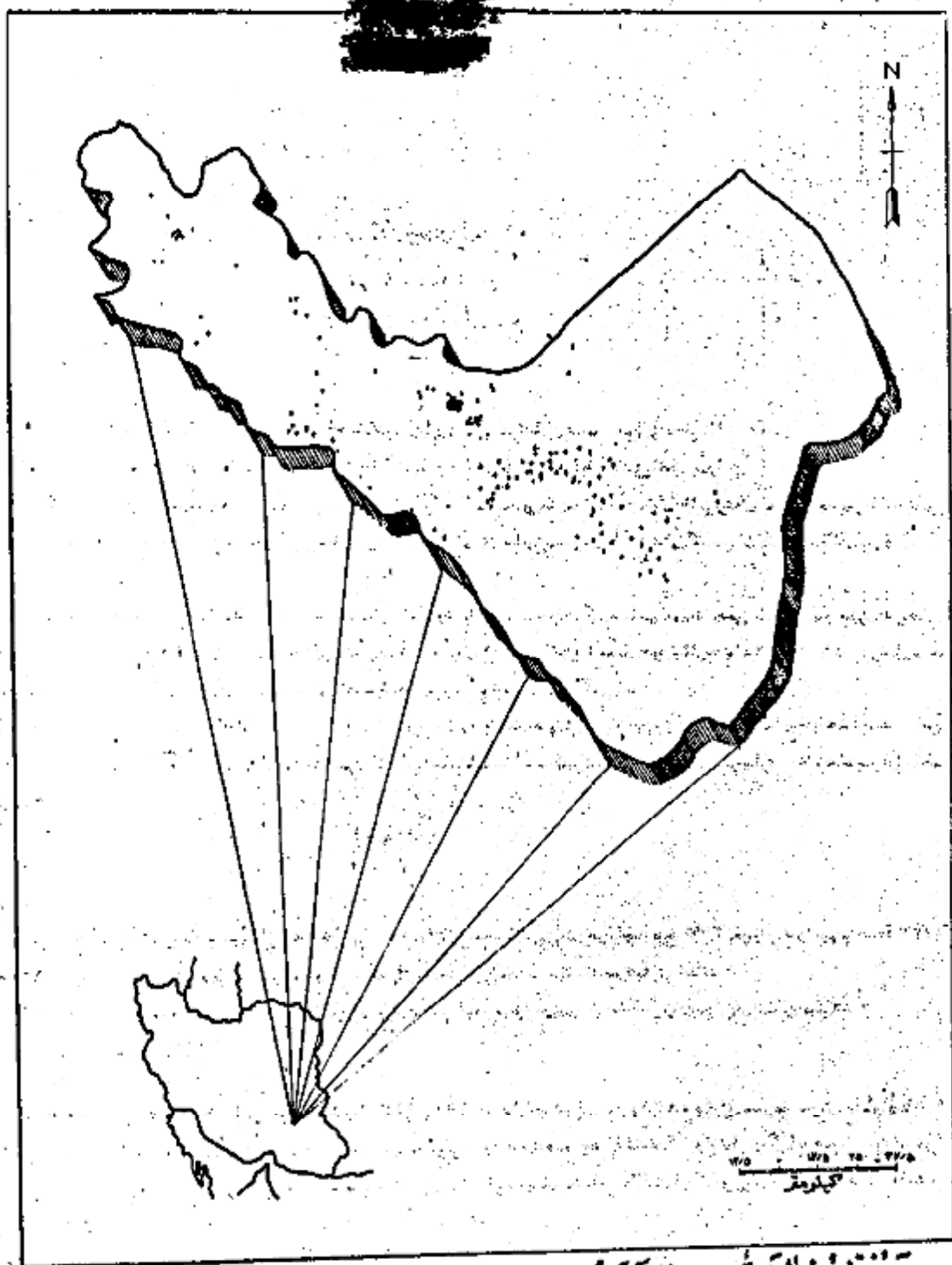

هر نقطه نماینده ۵۰۰ نفر است.
 جمعیت کل حوزه سرشماره بیه ۷۸۰۷۶۰
 جمعیت شهر بیه ۱۵۷۳۷

سن و جنس

اگرچه در این حوزه سرشماری تعداد مردان بیش از زنان بود ولی اختلاف قابل توجهی در نقاط مختلف این حوزه وجود داشت در ۲۸۲ محل تعداد مردان بیش از تعداد زنان بود در ۲۶ نقطه تعداد مردان سرشماری در ۱۱۱ نقطه تعداد خودشان کمتر از زنان بود. در کل حوزه سرشماری ۳۹۱۱۳ نفر مرد و ۳۸۹۱۳ نفر زن وجود داشت. این از یاد مردان بزرگان تکریم در کلیه سنین دیده می‌شد.

در اکثر نقاط حوزه سرشماری میانگی مردان کمتر از میانگی زنان بود. میانگی مردان و زنان تفاوت در حدود ۱۱ سال برای کل حوزه سرشماری و در حدود ۲۰ سال برای شهر بود.

جدول شماره ۲ - جمع کل نفوس حوزه سرشماری بر پایه برحسب سن و جنس طبقه‌بندی شده اند نشان می‌دهد. این جدول حاوی اطلاعات مشابهی برای شهر و بقیه نقاط حوزه سرشماری هم است.

نمودار جمعیت برحسب سن و جنس

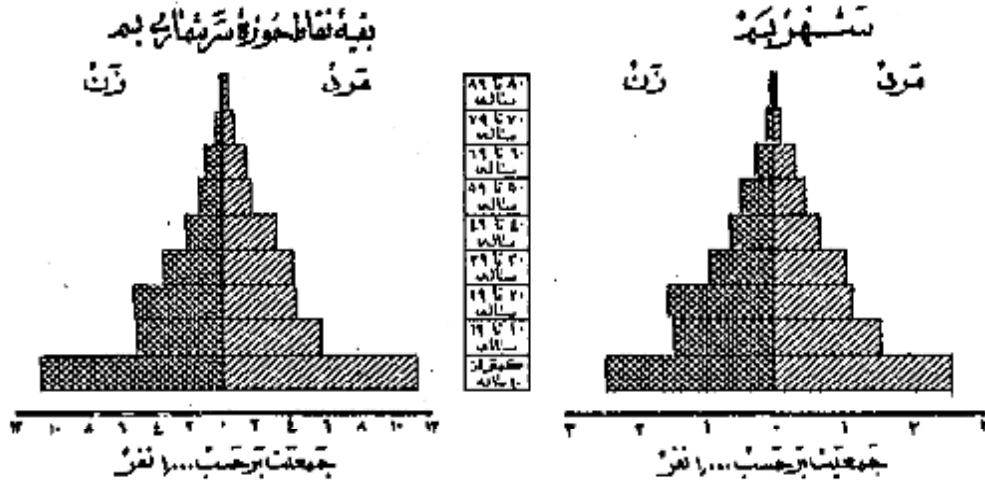

وضع زناشویی

در جمعیت ۱۵ ساله بی‌الای کلیه نقاط حوزه سرشماری به نسبت زنان دارای همسر بیشتر از مردان دارای همسر بود. در کل حوزه این نسبت برای زنان ۶۹ درصد و برای مردان ۶۸ درصد بود سایر نسبت‌های وضع زناشویی برای زنان در حوزه سرشماری به تقریباً عبارت بود از زنان بیوه ۱۶ درصد زنان بی همسر در اثر طلاق ۲ درصد زنان بی‌همسر اصلاً ازدواج نکرده بودند ۱۲ درصد و نیز سایر نسبت‌های وضع زناشویی برای مردان نشان می‌دهد که ۳ درصد همسرشان فوت شده و ۱ درصد همسرشان را طلاق گرفته‌اند ۲۸ درصد بقیه اصلاً ازدواج نکرده بودند.

بطور کل حد متوسط سن شوهران بیشتر از حد متوسط سن همسرانشان می‌باشد زیرا مردان جوان در سنین پایین به‌عکس دختران جوان کمتر ازدواج می‌نمایند و این امر را همچنین نسبت بین زنان بیوه که به مراتب بیشتر از مردان زن مرده می‌باشد تأیید می‌کند. در گروه سنی ۱۰ تا ۲۴ ساله فقط ۱ درصد از مردان همسر داشتند در صورتیکه ۶۲ درصد از زنان دارای همسر بودند از طرف دیگر در گروه سنی ۲۵ ساله به بالا فقط ۷ درصد از مردان همسرشان فوت شده بود در حالیکه ۵۲ درصد از زنان بیوه بودند و این اختلاف این حقیقت را می‌رساند که بطور متوسط سن شوهر زیادتر از سن همسر او است.

جدول شماره ۳ - وضع زناشویی جمعیت ۱۵ ساله به بالا برحسب سن و جنس در حوزه سرشماری به نشان می‌دهد و حاوی اطلاعات مشابهی برای شهر و بقیه نقاط حوزه سرشماری می‌باشد.

نمودار وضع زناشویی برحسب جنس در جمعیت ۱۵ ساله بی‌الای

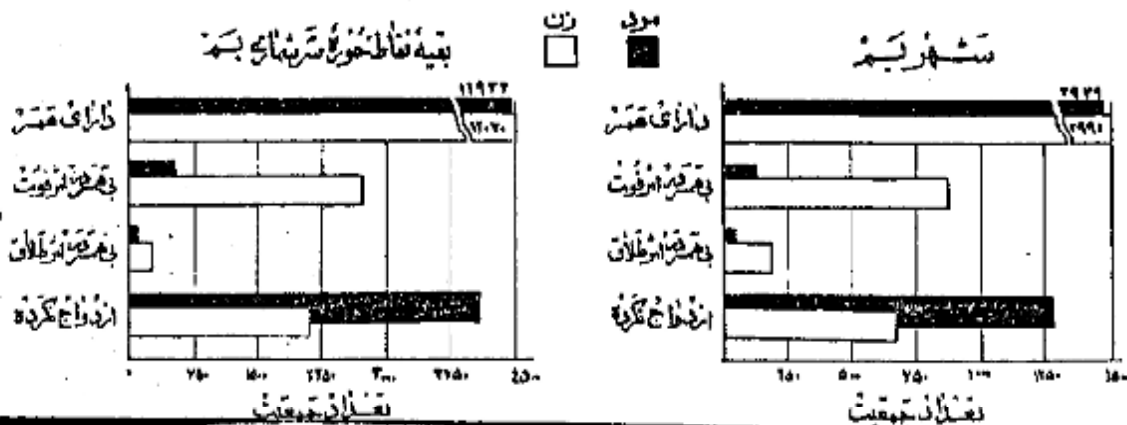

در تمام نقاط حوزه سرشماری هم نسبت مردان با سواد بطور قابل ملاحظه ای از زنان باسواد بیشتر بود ۱۵ درصد از مردان ۴ درصد از زنان ۱۰ ساله به بالا قادر به خواندن و نوشتن بودند.

انزایش امکانات تحصیلی در سالهای اخیر مخصوصاً برای بانوان از اینجا معلوم میشود که نسبت افراد باسواد در بین خردسالان بیش از بزرگسالان است نسبت اشخاص باسواد در کل حوزه سرشماری برای افراد کمتر از ۲۰ ساله ۱۷ درصد برای افراد ۲۰ ساله به بالا ۲۷ درصد بود پیشرفت های اخیر در باسواد کردن بانوان در موقع مقایسه نسبت زنان جوان با سواد به زنان سن باسواد بخوبی مشهود میشود چنانکه ۹ درصد از زنان ۱۰-۱۹ ساله فقط ۱ درصد از زنان ۴۵ ساله به بالا باسواد بودند ۰ در بین مردان ۱۰-۱۹ ساله ۲۲ درصد و در بین مردان ۴۵ ساله به بالا ۸ درصد باسواد وجود داشت جدول شماره ۵- وضع سواد جمعیت حوزه سرشماری هم را که بر حسب سن و جنس طبقه بندی شده است نشان میدهد و حاوی اطلاعات مشابه برای شهر و بقیه نقاط حوزه سرشماری هم میباشد.

نمودار مربوط به باسوادان ها بر حسب سن و جنس در جمعیت از ده ساله به بالا
شهر کیمه

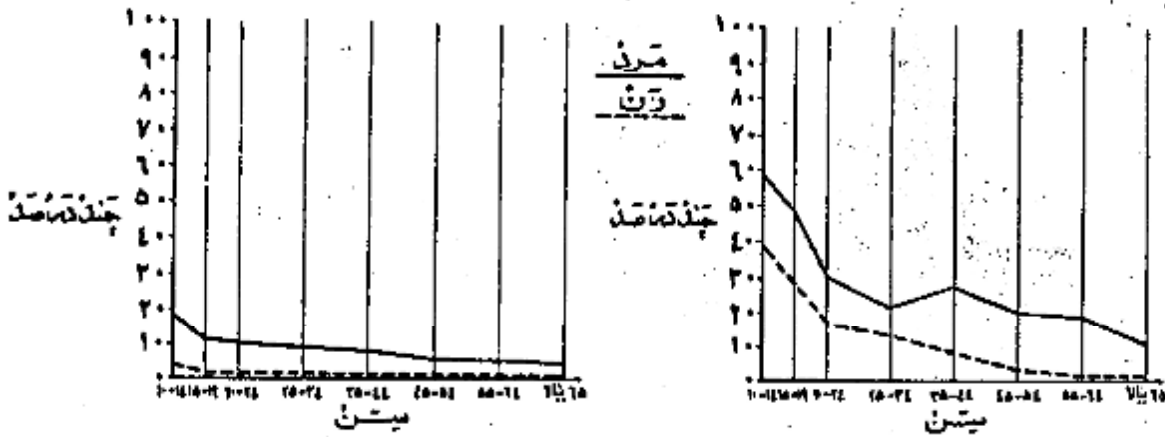

نمودار وضع آخرین مدرک تحصیلی بر حسب جنس جمعیت از ده ساله به بالا

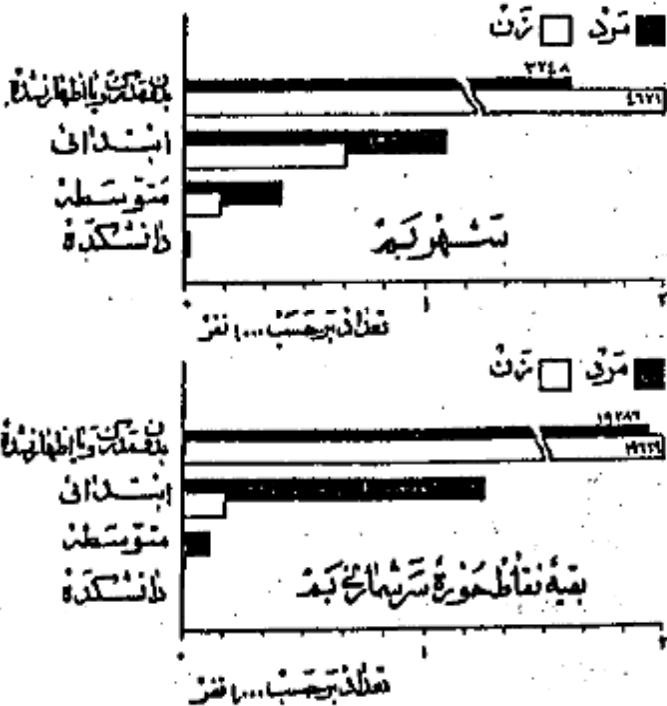

از جمعیت ۱۰ ساله به بالا ۸ درصد در کل حوزه سرشماری و ۲ درصد در شهر کیمه یک یا چند سال از تحصیلات رسمی را تکمیل نموده بودند و در حدود ۳ درصد در حوزه سرشماری و ۱ درصد در خود شهر تحصیلات ابتدائی (۵) را پایان رسانده بودند نسبت افرادیکه تحصیلات بیشتری داشتند در کل حوزه هم چنین بود ۱ کمتراز یک درصد تحصیلات متوسطه را تمام کرده ۱۸ نفر سه سال یا بیشتر دوره دانشکده را تکمیل کرده بودند البته این نسبت ها برای شهر کیمه قدری متفاوت بود.

امکانات تحصیلی برای مردان بطور قابل توجهی بیش از زنان بوده است و این موضوع از مقایسه نسبت مردان به زنانیکه یک یا چند سال مدرسه دیده اند بخوبی مشهود میشود نسبت کسانی که یک یا چند سال تحصیل رسمی دارند چهارتن از ۱۱ درصد برای مردان و ۱ درصد برای زنان ۰ میان سالهای تحصیلی برای مردان و زنان تقریباً برابر یعنی نزدیک به ۶ سال بود ۰ جدول شماره ۶- آخرین مدرک تحصیلی جمعیت ده ساله به بالا را در کل حوزه شهر و بقیه نقاط حوزه سرشماری هم بر حسب سن و جنس نشان میدهد ۰

۰ کسانی که مدرک یکی از کلاسهای متوسطه یا دانشکده را داشتند مسلماً دوره ابتدائی را با تمام رسانده و در اینجا جزو آن دسته از کسانی حساب شده اند که مدرسه ابتدائی را تمام کرده اند ۰

مذاهب

نموده درصد افراد حوزه سرشماری بم سلبان بودند و در شهر هم این نسبت ۱۸ درصد بود. نسبت کم باقیمانده شامل مسیحیان ترکمنها و زرتشتیان و سایر مذاهب باشد - در بین کلمهان زرتشتیان نسبت مرد به زن بیشتر از سایر مذاهب بود .
جدول شماره ۷- وضع مذاهب جمعیت کل حوزه و شهر و بقیه نقاط حوزه سرشماری و اگر بر حسب جنس طبقه بندی شده نشان میدهد .

نمودار وضع مذاهب مختلف در جمعیت حوزه سرشماری بم

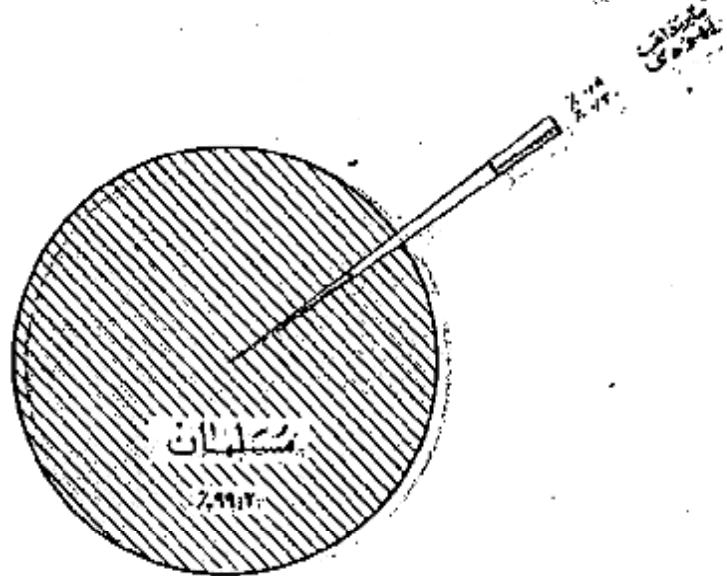

محل تولد

در ویش درصد از کسانی که در حوزه سرشماری بم مقیم بودند در داخل حوزه زبور و ۲ درصد در شهرستان های مجاور و درصد در شهرستان های دیگر ایران و تنها عدد بسیار قلیلی هم در خارج از ایران پدید آمده بودند جمعیت متولد در خارج از این حوزه سرشماری ۳۲۰۴ نفر بود که از آن عدد ۱۲۲۸ نفر در کرمان و ۲۴۶ نفر در سوزاران و ۱۹۳ نفر در یزد و ۱۷۲ نفر در زاهدان و ۱۱۱ نفر در تهران و بقیه متولدین سایر شهرستانها یا کشورهای خارجی بودند . از متولدین در خارج از کشور ۱ نفر متولدین روسیه شهری و ۳ نفر متولدین عراق و ۱ نفر متولدین ایران سعودی بودند که ۸ نفر متولدین در خارج از کشور مقیم شهر بم بودند .

نسبت کسانی که هم متولد هم مقیم در این حوزه سرشماری بودند در زمین مختلف تفاوت مختصری داشت به عبارت دیگر ۹۵ درصد از کسانی که سنشان ۱۵ ساله به بالا و ۹۸ درصد آنها که سنشان کمتر از ۵ سال بود متولد و مقیم حوزه سرشماری بم بودند .
جدول شماره ۸- ساکنین حوزه سرشماری بم را بر حسب شهرستان یا کشور محل تولد نشان میدهد .
جدول شماره ۹- حاکی از اطلاعات زبور بتفکیک بین در کل حوزه و شهر و بقیه نقاط حوزه سرشماری میباشد .

شاغلین و بیکاران

هشتاد و پنج درصد یا ۲۱ هزار نفر از مردان در ساله به بالای ساکنین حوزه سرشماری بم بکار اشتغال داشتند . در شهر بم ۲۷ درصد یا ۴ هزار نفر از مردان بکار مشغول بودند از تمام مردان بین ۱۵ تا ۴۴ ساله ۹۸ درصد بکار اشتغال داشتند و این رقم بزرگترین نسبت مردان شاغل بکار در زمینسخت مختلف بود - نسبت مردان در جستجوی کار در کل حوزه سرشماری و شهر ۱ درصد بود نسبت مردان که شاغل بکار و نه در جستجوی کار بودند در کل حوزه در حدود ۱۴ درصد و در شهر بم ۱۶ درصد بود اکثریت این افراد غیر فعال را در زمین پائین محصلین تشکیل میدادند . در بین زنان از ده ساله به بالا که در حوزه سرشماری بم سکونت داشتند ۸۲ درصد خانه دار و فقط ۱ درصد شاغل بکار و کمتر از ۱ درصد یا ۱ نفر در جستجوی کار بودند .

وقم زنان شاغل بکار در هر گروه سن نشان بدهد که زنان جوان بالنسبه بیشتر در همین قبل از ازدواج بکار مشغول بودند و حال آنکه در همین ازدواج دربروش نمرزند کمتر شاغل بکار بودند و نیز عده بیشتری از زنان سن تر و شاید زنان بیوه برای تأمین معاش خود بکار اشتغال داشتند.

نمودار مربوط بوضع فعالیت اقتصادی در جمعیت آذربایجان در ساله ۱۳۰۰ برحسب جنس

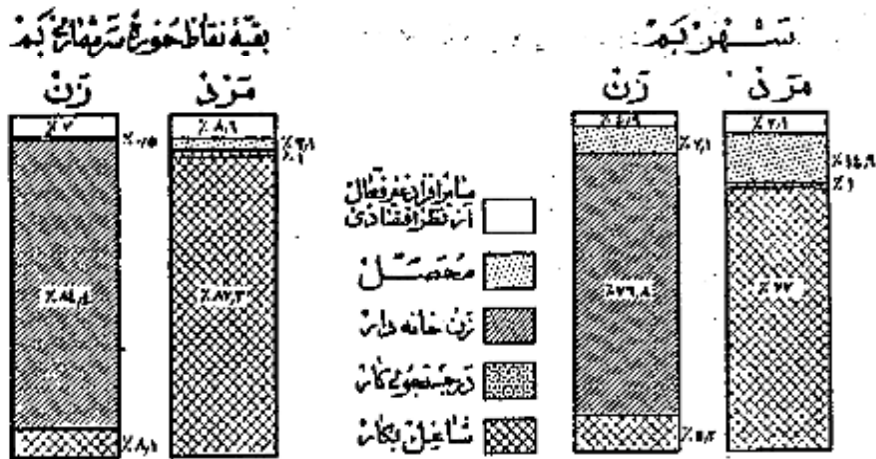

نمودار مربوط بکار طبقات فعال از نظر اقتصادی برحسب سن و جنس جمعیت آذربایجان در ساله ۱۳۰۰ برحسب سن

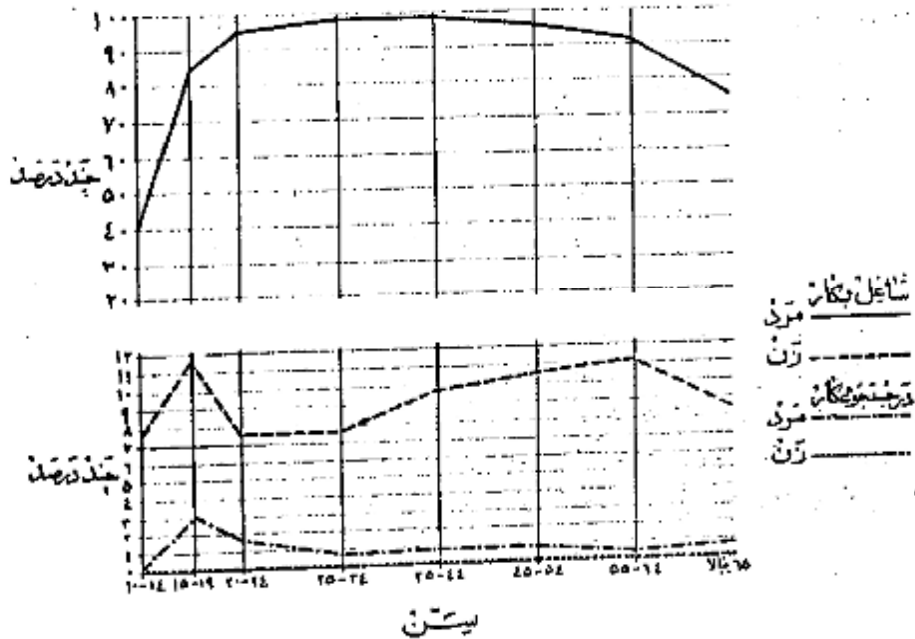

وضع اشتغال

در دوره سرشماری هم جمعا تعداد ۲۴ هزار نفر از افراد ده ساله بیالا اظهار کرده بودند که بکارهای سودمند اشتغال دارند. از این

نمودار وضع اشتغال در جمعیت از ده ساله بیالا که خود سرشماره شده

گروه شانزدهن ۲۰ درصد مزد بگیر بوده و برای کار فرمایان غیر دولتی کار میکنند و ۴ درصد مستخدم دولت و کشاورزان ۱۰ درصد کار فرمایان بودند که یک یا چند نفر کارگر در راستا نام داشتند و ۲۳ درصد عیله دار انجام کار خود بودند بدون اینکه کارگری در راستا نام داشته باشند و ۲ درصد هم کارگر خانواده می بودند که بدون دریافت مزدی در بارگاههاییکه تعلق به خانواده - و در شان داشت کار میکنند.

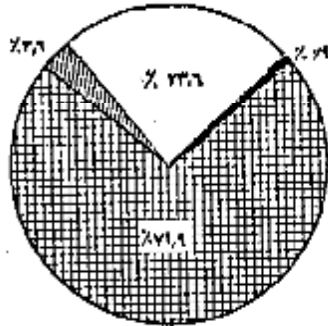

شغل

درصورت پنج درصد از مردان شاغل بکارحوزه سرشماری هم اظهار

کرده بودند که بشغل زراعت و ۱۲ درصد به پیشه های صنعتی ۱ درصد به خدمات (سروسها) ۵ درصد به فروشندگی و ۵ درصد استخراج معدن کارکنان صنعتی ۷ درصد بکارهای گوناگون دیگر از قبیل مشاغل امراداری و حرفه ای و تجارت و غیره اشتغال داشتند ۵۱ درصد از زنان شاغل بکار در

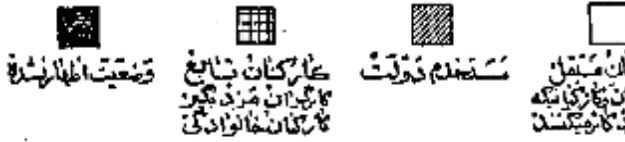

پیشه های صنعتی و ۳۱ درصد به خدمات (سروسها) ۱ درصد به زراعت و ۳ درصد به حرفه ای و ۲ درصد بقیه بکارهای دیگر اشتغال داشتند. در میان زنان مردان شاغل بکار عده ای که در مشاغل خدمات (سروسها) و پیشه های صنعتی کار میکنند جوانتر از انهایی بودند که اشتغال بکارهای دیگر داشتند سن مردان و زنان شاغل بکار دامپوری که مستلزم تعلیمات و تجربه های بیشتری بود مانند فروشندگی و امراداری دارای پیرایه سن افرادی است که بکارهای دیگر اشتغال داشتند.

جدول شماره ۱۱- تقسیمات عده مشاغل را برحسب سن و جنس در جمعیت شاغل بکار از ده ساله بیالا در کل حوزه و شهر و بقیه نقاط حوزه سرشماری هم نشان میدهد.

جدول شماره ۱۲- با تفصیل بیشتری حاوی طبقات مختلف مشاغل برحسب جنس و وضع اشتغال در جمعیت شاغل بکار از ده ساله بیالای کل حوزه سرشماری و شهر هم میباشد.

نمودار تقسیمات عده مشاغل برحسب سن در جمعیت از ده ساله بیالا که خود سرشماره شده

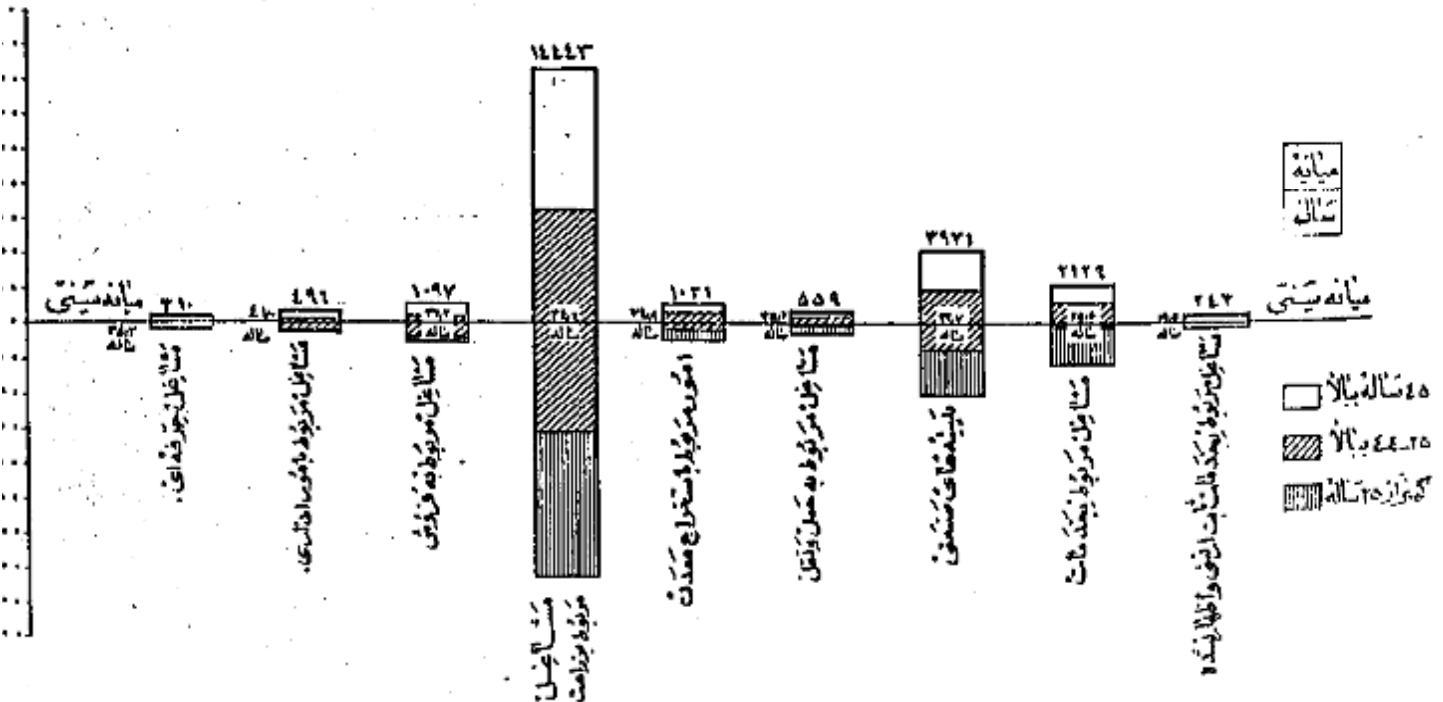

نصت پنج درصد از شاغلین بکار در کشاورزی و ۱۱ درصد در خدمات (سرپرست) درآمد در تولیدات صنعتی و ۶ درصد در ساختمان و ۵ درصد در تجارت و ۳ درصد بقیه در برقی آب و گاز و حمل و نقل و سایر امور صنعتی فعالیت می‌نمودند. و این نسبتها بین شهرم و بقیه نقاط حوزه سرشماری نیز در خصوص فعالیتهای تولیدات صنعتی و کشاورزی مختلف بود. بطوریکه در شهرم ۱۴ درصد به تجارت و ۲۲ درصد به کشاورزی اشتغال داشتند در حالیکه در بقیه نقاط حوزه این ارقام برای تجارت ۲۰ درصد و برای کشاورزی ۷۵ درصد بوده است.

جدول شماره ۱۲ - تسهیلات عمده فعالیت صنعتی جمعیت شاغل بکار از ده ساله به بالا در کل حوزه و شهرم بقیه نقاط حوزه سرشماری بر حسب سن و جنس نشان میدهد.

جدول شماره ۱۴ - با تکمیل بیشتری شامل فعالیت صنعتی جمعیت شاغل بکار بزرگتر که جنس و وضع اشتغال برای حوزه سرشماری و شهرم میباشد.

فردا رفته ها معبد صنایع جمعیت از ده ساله به بالا بر حسب جنس و حوزه سرشماری به

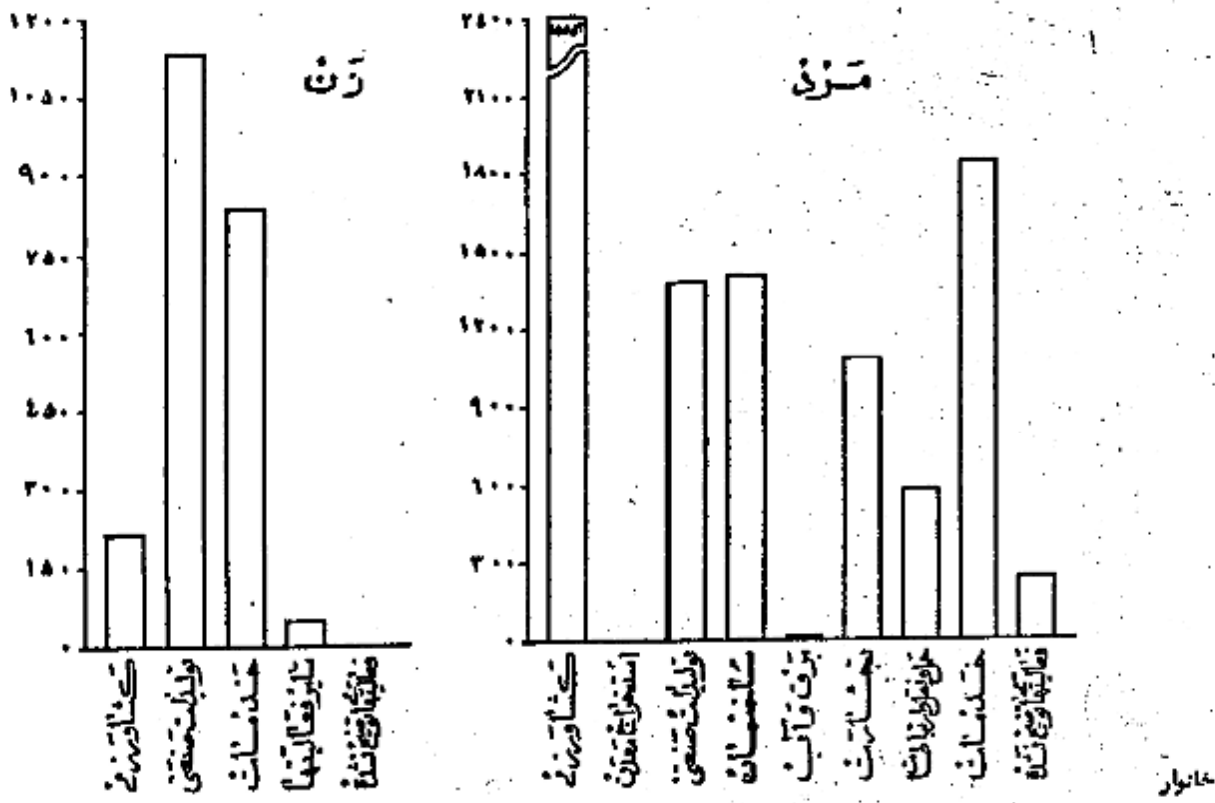

خانوارهای سرشماری شده در حوزه سرشماری ۱۶۱۷ خانوار بود که از این عده ۳۵۱۲ خانوار در شهرم و ۱۳۴۵۹ خانوار در بقیه نقاط حوزه سرشماری شده بودند. میان نقرات خانوار در کل حوزه سرشماری و همچنین شهرم ۹ نفر بود در ۱۲ درصد خانوارهای حوزه سرشماری هم فقط یک نفر با سواد وجود داشت و در ۸ درصد خانوارها دو یا چند نفر با سواد بودند و در ۸۰ درصد خانوارها کسی قادر بخواندن و نوشتن نبود. هشت درصد خانوارهای کل حوزه سرشماری اظهار نموده بودند که هیچک از افراد خانوار آنها شاغل بکار نیست و ۶۷ درصد اظهار کرده بودند که فقط یک نفر شاغل بکار در بین افراد خانوار وجود دارد و ۲۶ درصد بقیه اظهار کرده بودند که دو یا چند نفر از افراد خانوار آنها بکار اشتغال دارند.

جدول شماره ۱۵ - خانوارهای کل حوزه و شهرم بقیه نقاط حوزه سرشماری بر حسب تعداد نقرات و عده با سواد در خانوار نشان میدهد.

جدول شماره ۱۶ - حاوی طبقه بندی خانوارها بر حسب نقرات آنها و تعداد افراد شاغل بکار در هر خانوار است.

منابع خانگی

لغت ۱۵۱۲ خانوار از ۱۷ هزار خانوار حوزه سرشماری هم اظهار کرده بودند که برای دریافت مزد یا استفاده شخصی بساختن و تولید بعضی محصولات منابع خانگی در داخل خانه اشتغال دارند. در این خانوارها ۱۶۳۴ کارگاه منابع خانگی وجود داشت که از این تعداد ۱۷۷ کارگاه در داخل شهرم بود.

مهمترین این صنایع در کل حوزه سرشماری و همچنین شهرم پارچمانی و سیدن و ملآوردن بخ بود .
جدول شماره ۱۷ - انواع صنایع خانگی و سرشماری و شهرنویسه نقاط حوزه سرشماری م نشان میدهد .

نمودار انواع صنایع خانگی حوزه سرشماری بسم



صنایع خانگی

انواع صنایع خانگی

نوع ساختمان و وضع تصرف

تقریباً ۶۲ درصد از واحدهای مسکونی در حوزه سرشماری از صنعت ساخته شده بود این نسبت برای شهر ۸۰ درصد بود و همچنین ۱۱ درصد در کل حوزه و کثیر از ۱ درصد در شهرم از چوب ساخته شده بود مصالح عمده ای که در ۱۲ درصد از واحدهای مسکونی که در کل حوزه و ۳ درصد از واحدهای مسکونی که در شهرم بکار رفته بود از گل ساخته شده بود چنانچه درصد باقیمانده از واحدهای مسکونی کل حوزه از سنگ و چوب در چوب ساخته شده بود ۱۳ درصد ساکنین حوزه سرشماری اظهار کرده بودند که مالک منزل مسکونی خود هستند ۷ درصد اظهار کرده بودند که در منازل اجارهای ساکن میباشند ۵۰ درصد اظهار کرده بودند که در منازل مسکونی دارند که متعلق به خودشان نیست و در همین حال اجاره هم نموده اند ۲۰ درصد از خانوارها اجاره نشین بودند در صورتیکه در نتیجه نقاط حوزه سرشماری فقط ۳ درصد در منازل اجارهای زندگی میکردند .

در شهرم نسبت مالکین خانه های خلعی بیش از مالکین ساکن در انواع دیگر واحدهای مسکونی بود (۶۱ درصد) و در نتیجه نقاط بزرگترین نسبت مالکین (۶۷ درصد) در خانه های مسکونی داشتند .

جدول شماره ۱۸ - ساختمان و وضع تصرف واحدهای مسکونی و در کل حوزه و شهرنویسه نقاط حوزه سرشماری نشان میدهد .

نمودار واحدهای مسکونی بر حسب نوع مصالح ساختمان

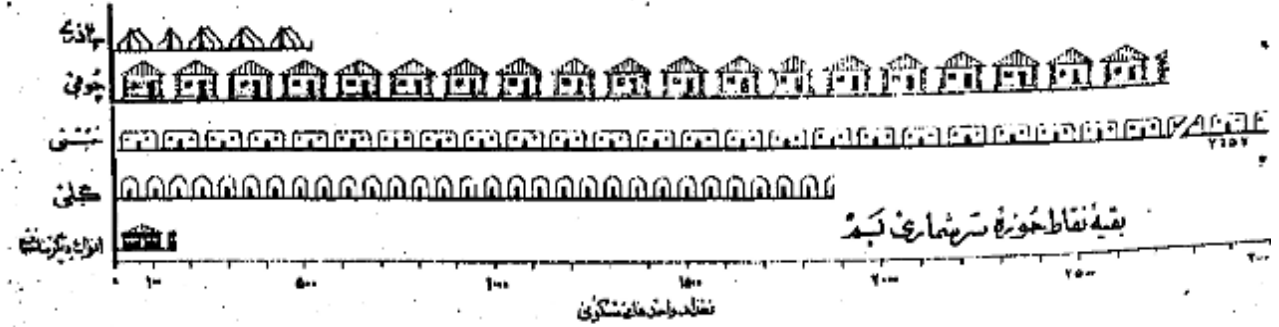
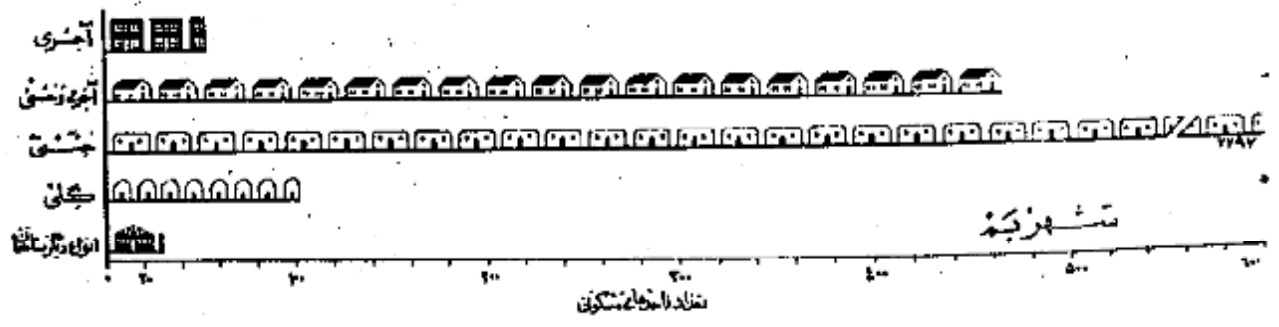

تعارف

پرستشنامه ده

در مرقع سرشماری مأمورین سرشماره ستوداشته علاوه بر پرستشنامه نولس پرستشنامه دیگری برای دهات بر مآخذ پاسخ هائیکه که خداوند رغباب اورش سفیدان محفل مه دادند تکمیل نمایند. این پرستشنامه حاوی شترالاهی را جمع به مشخصات کلی ده شرح زیر بود:

شورای ده

شورای ده مطابق قانون مصوب ششم مرداد ۱۳۳۰ عبارت از هفتی است که بشظور بهبود امور اجتماعی و عمرانی دهات از میان اهالی ده انتخاب میشوند.

مدارس ده

مدارس ده دولتی و معلمی هستند که در صورت اول بوسیله وزارت فرهنگ و بصورت دوم توسط مردم اداره میشوند.

درمانگاه یا تاسیسات بهداشتی

در مانگاه یا تاسیسات بهداشتی ده در ساختمان (یا ساختمانها) یا اطالی قرار گرفته بوسیله یک یا چند پزشک یا پزشککار - پرستار یا ماما برای درمان بیماران و اعصاب مقداتی درمانی بیمارانی با جزو همین تاسیسات شده. این تاسیسات رایگان یا پولی در بدترین صحن قرار دارد.

حمام عمومی

حمام عمومی عبارت از محلی است که بشظور استحمام جمع ساخته شده.

مسجد

مسجد ساختمان یا اطالی است که تقط برای ادای نماز سایر مراسم مذهبی اختصاص دارد.

رادپو

دستگاههای گیرنده اخبار و برنامه های مذهبی - فرهنگی و تفریحی است که تعدادی از آن در تاریخ سرشماری در ده ها مورد استفاده بوده است.

خالصه جات

خالصه اراضی دایر یا پاری است که دولت مالک آن شناخته میشود و از آن بهره برداری میکند.

املاک مورثه

املاک مورثه عبارت از املاکی است که بنا بر درخواست صاحب ملک یا قانون در بدترین استفاده عمومی یا احداث خاص قرار داده شده است.

زمینهای متعلق به مالکین کشاورز

این تعریف شامل املاک متعلق به مالکینی است که خود یا همزادانش بزرگداشت میکنند.

زمینهای متعلق به مالکین غیر کشاورز (ارباب)

این تعریف شامل املاک متعلق به مالکینی است که خود بزرگداشت نمیشوند.

املاک بنگای غیر دولتی

این تعریف شامل املاک متعلق به موسسات غیر دولتی است مانند شرکتها - موسسات تعارضی - انجمنها.

میان

جانه یکی از سه سنجش آماری است که اعداد وابسته یک موضوع آماری را از نظر شمارش و قسمت مساوی تقسیم مینماید و خود در مرکز این تساوی قرار میگیرد با این ترتیب مثلا از ۲۱/۷ سال در شهر تهران جمعیت را بدو قسمت تقسیم مینماید بطوریکه از میان ۱۰۱۲۰۸۲ نفر جمعیت شهر تهران ۷۰۶۰۰۱ نفر در گروههای سنی بالاتر در شهر تهران جانه سالهای تحصیلی ۱/۵ سازمان یعنی نیمی از کسانی که دارای مدرک ریس تحصیلی هستند (۲۱۱۰۵۹ نفر) تحصیلاتشان بالاتر از ۱/۵ سال ونیمی دیگر (۲۱۱۰۵۹ نفر) تحصیلاتشان پایین تر از ۱/۵ سال است.

در شهر تهران جانه تعداد نفوس خانوار (۱/۱) است باین معنی که نیمی از خانوارها (۱۱۶۲۱۶ خانوار) نفرانشان بیش از ۱/۱ و نیم دیگر (۱۱۶۲۱۶ خانوار) نفرانشان کمتر از ۱/۱ است.

میانگین (حد متوسط) که غیر از میانگین دیگری سنجش آماری است عبارت است از حاصل تقسیم جمع کل یک گروه عددی بر تعداد و نتایج آن گروه و بنا بر این بنا بر این

سین

طبقه بندی سن بر اساس سن شخصی در مرقع سرشماری قرار دارد که در پاسخ سئوال چند سال دارید (۱) تعیین گشته. در مواردیکه پاسخ دهنده قادر بدادن پاسخ نبود مأمور سرشماره سن او را بر حسب ظاهر حال تعیین زند.

زناشویی

طبقه بندی وضع زناشویی مربوط به وضع زناشویی در موقع سرشماری است که چهار دسته تقسیم شده است :

دارای همسر - بی همسر در اترغوت - طلاق واقع شده و هرگز ازدواج نکرده .

سواد

در طبقه بندی سواد تقسیمات زیر رعایت شده :

الف - کسانی که بیکی از زبانها میتوانند بخوانند و بنویسند بشکلی که آنها تیکه تحصیلات رسمی دارند یا ندارند .

ب - کسانی که فقط میتوانند بخوانند .

ج - کسانی که نمیتوانند بخوانند و بنویسند .

با سواد در این نشریه شامل قسمت الف در طبقه بندی بالا است .

تحصیلات

آخرین مدرک تحصیلی عبارت است از گواهینامه ای که برای پایان رساندن آخرین سال مدرسه ابتدائی متوسطه یا دانشکده داده شده یا کارنامه ای که شخص را قادر میسازد که تحصیلات خود را در کلاس بالاتر ادامه دهد یا این طریق اگر محصل در سال پنجم متوسطه شرکت کرده ولی در امتحانات مربوطه مردود شده باشد جز آنها تیکه سال چهارم را تکمیل کرده اند طبقه بندی میشود . همچنین یک محصل ۱۲ ساله که در تاریخ سرشماری در سال ششم ابتدائی بوده جزو افرادی محسوب شده است که سال پنجم دبستان را پایان رسانده اند .

طبقه بندی مدارس ابتدائی یا متوسطه بر اساس طبقه بندی رسمی دولتی قرار دارد . اشخاصیکه تحصیلات قدیمی دارند یا تحت نظر معلم خصوصی یا در مدارس غیر رسمی تحصیل نموده اند یا خانه کسانی که اصلاً تحصیل نکرده اند جزء دسته "مدرک تحصیلی رسمی ندارند یا درجه تحصیلی خود را اظهار نکرده اند" طبقه بندی نشده اند .

مذهب

طبقه بندی مذهب بر اساس پاسخ به سؤال "مذهب شما چیست؟" بعمل آمده است .

شهرستان محل تولد

انفرادیکه درین حوزه سرشماری زندگی میکردند ولی در سایر شهرستانها متولد شده بودند بر حسب شهرستان محل تولد خود طبقه بندی شده اند . طبقه بندی خود سرشماری مجاور شامل شهرستانهای است که با این حوزه سرشماری هم مرز اند . و حوزه های سرشماری غیر مجاور نیز شامل کلیه شهرستانهای دیگر که با این حوزه مرز مشترک ندارند میباشد . نام شهرستانهای مجاور و غیر مجاور در جدول ذکر شده است .

کشور محل تولد

متولدین خارج از کشور بر حسب کشورهای زیر طبقه بندی شده اند :

آلمان - افغانستان - امریکا - انگلستان - ایتالیا - پاکستان - ترکیه - چکسلواکی - روسیه (اتحاد جماهیر شوروی) - سوئد - سوئیس - سوریه - عراق - عربستان

سعودی - فرانسه - لبنان - لهستان - مصر - هندوستان - یونان .

متولدین در کشورهای دیگر تحت عنوان "متولدین در سایر کشورها" نشان داده شده .

وضع فعالیت اقتصادی

مقصود از فعالیت اقتصادی فعالیتی است که بهره ای برای اجتماع از آن حاصل شود و یا سخباتیکه از افراد ده ساله به بالا به سؤال "شغل فعلی شما چیست؟" تحصیل شده طبقه بندی فعالیتهای اقتصادی را نشان میدهد .

انفراد فعال از نظر اقتصادی از دو دسته تشکیل میشوند دسته ای که شاغل پکارهای اقتصادی هستند و دسته ای که قادر به انجام کارهای غیر از نظر اقتصادی هستند ولی در جستجوی کار میباشند .

بانوان خانه دار و محصلین و متاهله در دسته غیر فعال (از نظر اقتصادی) طبقه بندی شده اند زیرا فعالیت این افراد تأثیر مستقیمی در وضع اقتصادی ندارند .

شغل

طبقه بندی مشاغل حاوی انواع مشخص کارهاست که موضوع فعالیت روزانه اشخاص میباشد صرف نظر از اینکه درجه محیط یا درجه نوع از فعالیت های دسته جمعی صنعتی انجام وظیفه میکنند مثل کسانی که در فعالیتهای دسته جمعی صنعتی سماجی و بانوسازی و با حمل و نقل و یا سایر فعالیتها شغل حسابداری دارند .

در مواردیکه شخص دارای دو یا چند شغل مختلف باشد بر حسب شغلی که از آن بیشتر بهره برداری میکند طبقه بندی شده است . طبقه بندی مشاغل بر اساس طبقه بندی قراردادی بین المللی مشاغل (I.C.O) تنظیم گردیده و شامل ۱ دسته تقسیمات عمده و ۹۰ دسته طبقات مشاغل میباشد .

مشاغل مربوط به امور خدمات (سروسها) شامل فعالیتهایی است که به منظور حفاظت و حراست مال و جان و همچنین انجام خدمات شخصی نسبت به فرد یا گروهی از افراد

انجام میشود .

خدمات تخصصی شامل مشاورت مانند خدمتگزاری در خانه ها و در دستگاه های اداری و در مسکن ها می باشد از قبیل شنل نوکری - کفشی - پیشخدمتی - آشپزی - سرپردازی و امثال آنها . شافلین امور خدمات (سرپرست) مسکن است در خدمت دولت پائین دولت باشد .
خدمات ارتشی نقل شامل افرادی است که بطور ثابت در ارتش خدمت میکنند . مشمولین بر حسب شغل که در زمان قبل از احضار خدمت دارا بودند مانند طبقه بندی شده اند .
فعالیت دسته جمعی صنعتی

طبقه بندی فعالیت های دسته جمعی صنعتی شامل انواع مختلف فعالیت های اقتصادی است که نتیجه آن تولید محصولی و یا انجام خدمتی میباشد و بوسیله افراد و یا گروه جمعی از اشخاص اداره میشود هر چه از تشکیلات معدوم یا حقیقات فعالیت صنعتی شامل مشاغل مختلفی میشود متلائم کارخانه نساجی مسکن است هم باربر و هم انبار آرد هم هستند و هم عابثین نویسندهای در استخدام داشته باشند که کلیه این اشخاص را مشاغل مختلفی که دارند در فعالیت دسته جمعی صنعتی شامل طبقه بندی میشود .

طبقه بندی فعالیتها بر اساس طبقه بندی قراردادی بین المللی فعالیت های دسته جمعی اقتصادی (I.B.I.C) تنظیم گردیده است و شامل ۹ دسته میباشد .
صده و ۵۶۰ دسته طبقات فعالیت صنعتی میباشد .

وضع اشتغال

وضع اشتغال بر اساس رابطه شغل با سطح دهنده با کارگران زیر دست یا سرپرست به چند طبقه تفکیک شده که عبارتند از : کارگری - کارکنانیک برای خود کار میکنند مستخدمین دولت - مزد بگیران - کارکنان خانوادگی بدون مزد .
کارفرمای کسی است که کار خود را شخصا اداره میکند و یک یا چند نفر را بخواه از کارآموزان بدون مزد در استخدام دارد .
شرکائیکه یک موسسه انتظامی را اداره میکنند و در ضمن کارکنان در استخدام دارند جزو کارفرمایان (طبقه بندی شده اند .
کارکنانیکه برای خود کار میکنند عبارتند از کسانی که شغل خود را شخصا اداره کرده و کارکنان در استخدام ندارند با کارگران خانوادگی و کارآموزان بدون مزد در کار مشغول استفاده مینمایند .

کارمند دولت کسی است که برای یکی از ادارات دولتی کار میکند و شامل افراد حقوق بگیران از کشور و خارجی می باشد .
مزد بگیران است از کسی که برای کارفرمای مستقل کار کند و در مقابل اجرتی بصورت نقدی - جنسی - حقوق ماهیانه - حق کسب و کار - انعام یا مزد متناسب با مدارج انجام نداده در ویالت نماید .

خانوار

خانوار بطوریکه در فن سرشماری تعریف شده عبارت است از کلیه افرادی که قطع نظر از بستگی آنها با رئیس خانوار در یک واحد مسکونی زندگی میکنند بدین ترتیب خانوار شامل رئیس خانوار - همسر او - فرزندان - والدین یا سایر خویشاوندان یا همسران یا خدمتگاری میشود که در یک واحد مسکونی با آن خانوار زندگی کنند .
واحد مسکونی عبارت از مکانی است که بوسیله یک خانوار برای زندگی کردن در آن استفاده قرار میگیرد و ممکن است خانه یا آپارتمان یا چادری یا یکی از انواع دیگر واحد های مسکونی باشد . اشخاصیکه در بیمارستانها - زندانها - مدارس - پرورشگاه یتیمان - هتلها - مؤسسات - قرارگاهها و سایر واحدهای مسکونی عمومی بسر میبرند و سرپرست یا مدیر آن واحد زندگی نمیشوند جزو خانوار محسوب نشده اند .

صنایع خانگی

در مواردیکه کالایی در منزل به منظور فروش یا استفاده بطور مرتب ساخته میشود خانوار مربوطه در طبقه بندی خانوارها یک دارای صنایع خانگی بودن محسوب میشود .
برای ساختن این کالاها مزدی به هیچیک از اعضای خانواده پرداخت نمیشود . صنایع خانگی که بطور مشخص تفکیک شده عبارت از قالی - گنم - زبلو - و جاجم بانس و نساجی - رسنه کی و پانته کی - پشم آوردن ابریشم - پنبه پاک کنی و غیره بود . خانوارهایی که بیش از یک صنعت خانگی دارند بر حسب هر یک از صنایع مربوطه دسته بندی شده اند .

نوع مسکنان

نوع مسکنان واحد های مسکونی بر حسب مصالح عمده ای که در آن بنا گردیده بود بوسیله سرشمار مشخص گردید . طبقه بندیهای بنا گردیده عبارت است از نیام آجر - تمام خشت - آجر و خشت - گل - چوب - سنگ - چادر - حصیر و مصالح دیگر . در ساختمانهاییکه مصالح بطور مختلف بنا گردیده طبقه بندی واحد های مسکونی بر حسب مصالح است که در ساختمان بیشتر مصرف داشته .

وضع صرف

وضع صرف بر اساس تصرف ساکنین هر واحد مسکونی در وضع تصرف قرار گرفته . طبقه بندی وضع تصرف عبارت از ملکی - اجاره ای و غیر ملکی میانی است .
طبقه اجاره ای شامل واحد های است که ساکنین آن مالک زمین نبودند و برای استفاده از آن مجلسی نفذاً یا جنسیا بطور منظم بهره از آن در طبقه غیر ملکی میانی شامل واحد های است که ساکنین آن نه مالک مسکن هستند و نه در برابر استفاده از آن وجه نقد یا جنسی بهره از آن .

مَشْرُوحُ جَدِّ أَوْلُ

جدول شماره ۱ - جمعیت بر حسب جنس در شهر - دهات و روستاها و نقاط مسکونی حوزه سرشماری م. آبانماه ۱۳۳۵ (نوامبر ۱۹۵۶)

شهر - ده - سایر نقاط مسکونی	فردوزن	مرد	زن	شهر - ده - سایر نقاط مسکونی	فردوزن	مرد	زن
جمعیت کل حوزه سرشماری م	۷۸ ۰۷۶	۳۹ ۶۱۳	۳۸ ۴۶۳	بقیه نقاط کمتر از پنجاه نفر			
نقاطیکه پنجاه نفر یا بیشتر جمعیت دارند				باغ غشک حومه		۳۵	۲۶
				باغ بالا		۲۳	۱۷
				باقرآباد		۱۹	۱۸
				باقرآباد پشت رود		۳۸	۳۲
				باقرآباد چرانیان	۷ ۱۳۲	۷ ۸۰۰	۱۰ ۷۳۲
				باقرآباد چهکوری			
				باقریه		۱۰۰	۹۰
				بدرآباد		۱۲۱	۱۱۵
				بدرآباد چهکوری		۸۶	۸۹
				بدرآباد	۲۰۴	۲۱۲	۴۱۶
				بدرآباد		۷۱	۷۱
				بدرآباد	۱۰۸	۱۰۱	۲۰۹
				بدرآباد		۷۱	۱۱۶
				بدرآباد		۲۰	۱۰۷
				بدرآباد		۶۱	۶۶
				بدرآباد		۵۸	۱۳۸
				بدرآباد		۲	۱۰
				بدرآباد		۱۶	۲۸
				بدرآباد		۲۰	۳۳
				بدرآباد		۵۹	۱۳۳
				بدرآباد		۶۶	۱۶۲
				بدرآباد		۶۶	۱۳۱
				بدرآباد		۸۱	۱۸۳
				بدرآباد		۷۴	۱۳۷
				بدرآباد		۱۰	۱۱
				بدرآباد		۵۸	۱۰۲
				بدرآباد		۱۴۵	۲۸۳
				بدرآباد		۱	۱۴
				بدرآباد		۴۵	۹۲
				بدرآباد		۱۲۸	۲۴۱
				بدرآباد		۶	۱۴
				بدرآباد		۱۰۴	۱۸۹
				بدرآباد		۵۱	۹۱
				بدرآباد		۳۶	۶۳
				بدرآباد		۵	۸
				بدرآباد		۲۶	۵۰
				بدرآباد		۳۱	۵۵
				بدرآباد		۱۳	۱۲۰
				بدرآباد		۱۰۲	۲۱۰
				بدرآباد		۲۴	۶۴
				بدرآباد		۲۱	۷۸
				بدرآباد		۲۷	۶۹
				بدرآباد		۱۱	۲۲
				بدرآباد		۷۹	۱۴۴
				بدرآباد		۶	۱۵
				بدرآباد		۲۳	۵۸
				بدرآباد		۳۸	۶۲
				بدرآباد		۲۱	۸۲
				بدرآباد		۲۷	۷۴
				بدرآباد		۲۱	۶۷
				بدرآباد		۲۸	۶۷

بقیه جدول شماره ۱ - جمعیت بر حسب جنس در شهر و دهات و روستاها سکونت کننده سرشماری م: آبانماه ۱۳۳۵ (نوامبر ۱۹۵۶)

شهر - دهه - سایر نقاط سکونت			شهر - دهه - سایر نقاط سکونت		
مرد	زن	مرد و زن	مرد	زن	مرد و زن
بقیه نقاط کمتر از پنجاه هزار نفر			بقیه نقاط کمتر از پنجاه هزار نفر		
۲۱	۲۸	۴۹	۱	۵	۶
۲۱	۲۲	۴۳	۳۱	۵۲	۸۳
۱۳	۱۷	۳۰	۱۰	۱۲	۲۲
۱۳	۱۱۴	۱۲۷	۱۱۵	۲۷۷	۳۹۲
۸	۱۲	۲۰	۴۹	۳۳	۸۲
۵	۱۳	۱۸	۱۳	۹۹	۱۱۲
۵۷	۱۱	۶۸	۲	۲	۴
۲۲۹	۲۲۷	۴۵۶	۱۳	۱۱	۲۴
۱۲۲	۱۳۶	۲۵۸	۱۰۸	۱۱۸	۲۲۶
۴۷	۴۸	۹۵	۲۹	۲۴	۵۳
۱۴۹	۱۷۰	۳۱۹	۳۰	۴۵	۷۵
۱	۱	۲	۱۲	۲۱	۳۳
۷	۱۵	۲۲	۱۳۳	۱۳۶	۲۶۹
۱۷۱	۱۷۹	۳۵۰	۱۸۸	۱۸۷	۳۷۵
۳۴	۳۴	۶۸	۵	۷	۱۲
۲۱۶	۲۱۴	۴۳۰	۶۰	۷۷	۱۳۷
۲۳۶	۲۳۶	۴۷۲	۲۰	۱۷	۳۷
۴۸	۴۶	۹۴	۴۰	۴۲	۸۲
۳۰	۳۱	۶۱	۳۱	۳۳	۶۴
۷۳	۷۲	۱۴۵	۵۸	۶۳	۱۲۱
۲۷	۵۶	۸۳	۶۹	۸۱	۱۵۰
۴۴	۴۱	۸۵	۲۲	۳۵	۵۷
۵۰	۴۵	۹۵	۲۲۸	۲۳۲	۴۶۰
۱۰	۱۷	۲۷	۱۳	۱۱	۲۴
۱۲	۱	۱۳	۶۴	۷۷	۱۴۱
۱۱۷	۱۵۹	۲۷۶	۱۶	۱۷	۳۳
۲۱۳	۲۲۸	۴۴۱	۲۷	۳۴	۶۱
۱	۱۰	۱۱	۸۵	۷۶	۱۶۱
۴	۳	۷	۸	۱۶	۲۴
۷۴	۷۸	۱۵۲	۱۸	۱۵	۳۳
۶۶	۶۴	۱۳۰	۱۳	۲۰	۳۳
۴۰	۳۱	۷۱	۲۶	۱۵	۴۱
۲۶	۲۳	۴۹	۲۸	۲۳	۵۱
۱۷	۱	۱۸	۴۲	۳۸	۸۰
۱۲	۱۲	۲۴	۵۵	۴۵	۱۰۰
۲۰	۶۸	۸۸	۴۹	۵۹	۱۰۸
۵	۱	۶	۶۷	۱۳	۸۰
۲۰	۲۴	۴۴	۱۷۴	۱۸۶	۳۶۰
۲۹	۳۴	۶۳	۱۰	۱۰۱	۱۱۱
۵۰	۵۲	۱۰۲	۱۰۰	۹۰	۱۹۰
۱۵۸	۱۶۵	۳۲۳	۶۲	۵۸	۱۲۰
۱۳۶	۱۴۲	۲۷۸	۳۱	۷۰	۱۰۱
۱	۱	۲	۴۷	۵۱	۹۸
۱۶	۱۸	۳۴	۴۳	۵۴	۹۷
۲۳	۲۹	۵۲	۴۰	۵۵	۹۵
۲۳	۲۰	۴۳	۴۱	۵۲	۹۳
۲۶	۳۰	۵۶	۴۰	۴۰	۸۰
۲۶	۳۰	۵۶	۲۶	۴۴	۷۰
۲۳	۲۷	۵۰	۲۸	۳۴	۶۲
۲۳	۲۷	۵۰	۲۴	۳۵	۵۹

بقیه جدول شماره ۱ - جمعیت بر حسب جنس در شهر - دهات و دیگر نقاط مسکونی حوزہ سرشماری بم ۱ آبانہ ۱۳۳۵ (نوامبر ۱۹۵۶)

شهر - ده - سایر نقاط مسکونی			شهر - ده - سایر نقاط مسکونی		
مرد وزن	مرد	زن	مرد وزن	مرد	زن
بقیه نقاط کثرت پنج هزار نفر			بقیه نقاط کثرت پنج هزار نفر		
۱۵۵	۸۰	۷۵	ده هیکری بیدان	۱۵۵	۸۰
۱۵۵	۸۳	۷۲	ده هیکری چناری	۱۵۵	۸۳
۱۶۴	۹۱	۷۳	ده هیکری کتیری	۱۶۴	۹۱
۲۶۶	۱۵۱	۱۱۵	ده هیکری مولوتیه	۲۶۶	۱۵۱
۸	۵	۳	ده تیدو	۸	۵
۱۱	۴	۷	ده خان	۱۱	۴
۳۶	۲۱	۱۵	ده دشت	۳۶	۲۱
۱۰۵	۴۸	۵۷	ده هرون مرگ	۱۰۵	۴۸
۱۸۱	۹۶	۸۵	ده مرشا	۱۸۱	۹۶
۲۷	۱۶	۱۱	ده شور	۲۷	۱۶
۱۲۴	۴۸۰	۴۴۴	ده شتر	۱۲۴	۴۸۰
۱۷۸	۹۳	۸۵	ده هگاری	۱۷۸	۹۳
۳۱۰	۱۵۶	۱۵۴	ده نو	۳۱۰	۱۵۶
۱۰۱	۴۹	۵۲	ده نوشت رود	۱۰۱	۴۹
۸۰	۴۶	۳۴	ده نوشهرود	۸۰	۴۶
۲۱	۱۵	۱۴	دهنو	۲۱	۱۵
۴۱	۲۰	۲۱	دهنوسجادی	۴۱	۲۰
۵۱	۲۰	۳۱	دهنوطا هرا باد	۵۱	۲۰
۶۰	۳۰	۳۰	دهنواشماری	۶۰	۳۰
۶۵	۳۴	۳۱	دهنوشین	۶۵	۳۴
۱۸۳	۱۰	۹۳	دهنوصالح ابد	۱۸۳	۱۰
۳۳۵	۱۶۵۸	۱۷۲۷	راین	۳۳۵	۱۶۵۸
۴۷۸	۲۳۰	۲۴۸	رحمت آباد	۴۷۸	۲۳۰
۲۵۸	۱۳۴	۱۲۴	رحمت آباد برج اکرم	۲۵۸	۱۳۴
۶۲	۳۱	۳۱	رحمانیه	۶۲	۳۱
۳۸	۲۱	۱۷	رحمان آباد قلعه بائین	۳۸	۲۱
۲۷	۱۵	۱۲	رحیم آباد	۲۷	۱۵
۲۲۵	۱۱۹	۱۰۶	رستخار آباد	۲۲۵	۱۱۹
۱۳۸	۷۱	۶۷	رستخار آباد رنگان	۱۳۸	۷۱
۳۰	۱۵	۱۵	رشتگرهوان	۳۰	۱۵
۶۸	۳۴	۳۴	رئیم آباد	۶۸	۳۴
۷	۴	۳	رکن آباد	۷	۴
۱۰۰	۴۶	۵۴	رکن آباد بن اکرم	۱۰۰	۴۶
۱۳۶	۷۰	۶۶	رودشک	۱۳۶	۷۰
۵۰	۲۲	۲۸	ریگ آباد زیر انار	۵۰	۲۲
۱۸	۶	۱۲	زرگر	۱۸	۶
۱۰۵	۶۲	۴۳	زین آباد	۱۰۵	۶۲
۴۷	۲۹	۱۸	زیم آباد	۴۷	۲۹
۱۰	۴۳	۱۷	زمان آباد	۱۰	۴۳
۱۲۸	۶۱	۶۷	زیران	۱۲۸	۶۱
۴۵	۳۱	۱۴	زهکش	۴۵	۳۱
۲۴۶	۱۳۵	۱۲۱	زید آباد	۲۴۶	۱۳۵
۸۵	۴۰	۴۵	زید آباد حومه	۸۵	۴۰
۲۶	۲۰	۱۶	زیل	۲۶	۲۰
۵۶	۳۰	۲۶	زینلو	۵۶	۳۰
۸۴	۴۳	۴۱	زینل آباد	۸۴	۴۳
۱۳	۸	۵	صابات	۱۳	۸
۳۵	۲۰	۱۵	سوزوئیہ	۳۵	۲۰
۲۸	۱۵	۱۳	سوزوئیہ	۲۸	۱۵
۵۷	۲۹	۲۸	سدران	۵۷	۲۹
۳۸	۲۱	۲۷	سهرورد سفلی	۳۸	۲۱
۱۱	۵	۸	ماهریه	۱۱	۵
۲۳	۱۰	۱۳	عباس آباد	۲۳	۱۰
۲۸	۱۸	۲۸	عباسیه	۲۸	۱۸
۲۸	۱۸	۲۸	عباس آباد راین	۲۸	۱۸

بقیه جدول شماره ۱ - جمعیت بر حسب جنس در شهر دهات و دیگر نقاط مسکونی حوزة سرشماری بم آباد (۱۳۳۵) (نوامبر ۱۳۵۶)

زن	مرد	مرد و زن	شهر - ده - سایر نقاط مسکونی	زن	مرد	مرد و زن	شهر - ده - سایر نقاط مسکونی
			بقیه نقاط کثیرالجمعیت				بقیه نقاط کثیرالجمعیت
۱۷	۱۲۴	۲۲۱	قلعه بالا ابارق	۷۱	۷۸	۱۴۹	امیر آباد خواجه
۸۵	۱۰۴	۱۸۹	قلعه خان	۸۳	۶۶	۱۴۹	میر آباد حیدرالدین
۸۶	۱۰۰	۱۸۶	قلعه آشور	۸۱	۶۶	۱۴۷	میر آباد شیخ علیخان
۴۱	۴۸	۸۹	قلعه زنگی	۸۹	۸۱	۱۷۰	عباس آباد رنگان
۲۷	۲۶	۵۳	قلعه حیدر	۱۱۶	۶۶	۱۸۲	میر آباد جهنگواری
۲	۰	۲	تلندر آباد	۳۵	۲۱	۵۶	عبدل آباد
۳	۱	۴	قنات سفید احمد آباد	۱۸	۲۲	۴۰	عبدل آباد پشت رود
۴۳	۵۰	۹۳	قنات سفید	۳	۶	۹	حیدر التال
۱۱۱	۶۱	۱۷۲	قنات سفید بار	۲۳۲	۶۱۸	۸۵۰	عزیز آباد
۲۱	۱۸	۳۹	کاظم آباد	۳۰	۳۸	۶۸	عسکریه
۶۱	۶۱	۱۲۲	کانه دهگیری	۳۱	۳۷	۶۸	حصت آباد
۷۱	۸۶	۱۵۷	کامرانیه	۲۷	۴۱	۶۸	حصت آباد گنوجی
۱۳	۶۵	۷۸	کندی	۱۱	۱۸	۲۹	هلا الدین
۲۶	۳۶	۶۲	کرج	۳	۶	۹	علی آباد رابین
۲۲	۳۳	۵۵	کرج وان آباد	۱۰	۱۷	۲۷	علی آباد رنگان
۴۷۲	۴۶۲	۹۳۴	کوک	۲۳	۲۴	۴۷	علی آباد ضیاء آباد
۲۵۶	۲۲۱	۴۷۷	کوک	۲۷	۲۷	۵۴	علی آباد
۶۷	۱۱۰	۱۷۷	کرم آباد میرزا	۲۲	۸۷	۱۰۹	علی آباد احمد قاسم
۶۶	۶۸	۱۳۴	کرم آباد صالح آباد	۲۶	۶۵	۹۱	علی آباد تدین
۵۰	۶۲	۱۱۲	کرم آباد احمد الدوله	۱۲۸	۱۱۶	۲۴۴	علی آباد املا
۱۳	۲۱	۳۴	کرم آباد ده میرزا	۱۱۶	۱۳۰	۲۴۶	علی آباد پشتربک
۱۶	۱۱	۲۷	کرم آباد	۱۹۲	۱۹۳	۳۸۵	علی آباد قلعه خان
۲	۱	۳	کسری باغ	۱	۰	۱	علی آباد حویه
۱۴۱	۲۱۳	۳۵۴	کوبیده	۶۶	۲۳	۸۹	علی آباد رنگان
۲۰	۳۳	۵۳	کوارزه	۱۳۷	۱۳۶	۲۷۳	عنایت آباد
۱	۰	۱	کینج	۶۸	۶۳	۱۳۱	فتح آباد
۲۷	۲۱	۴۸	کینج مرنگ دهگیری	۲۱	۲۵	۴۶	فتح آباد
۱۴	۱۹	۳۳	کینج حله	۴۶	۴۳	۸۹	فتح آباد حویه
۱۲	۱۶	۲۸	کینج حله	۰	۱۴	۱۴	فتح آباد
۲۱	۳۳	۵۴	کینجک	۷۲	۷۹	۱۵۱	فتح آباد کرا
۳	۲	۵	کودک	۱۰۰	۶۰	۱۶۰	فضل آباد
۲۱	۲۶	۴۷	کورانسان	۸۷	۸۵	۱۷۲	فضل آباد
۱۰	۱۰	۲۰	کود و لر دهگیری	۲۷۱	۲۷۷	۵۴۸	فهرج
۳	۴	۷	کودان	۴	۸	۱۲	فی بد لاشی بد
۱۱	۱	۱۲	کودر	۲۳	۱۷	۴۰	فهرج آباد
۲۰۰	۱۶۹	۳۶۹	کوک	۱۱	۱۳	۲۴	فهرج آباد
۸	۱۰	۱۸	کوک حویه	۴۲	۵۰	۹۲	قادر آباد رنگان
۰	۸	۱۳	کل انداز	۳۲	۴۳	۷۵	قادر آباد
۱۵	۲۸	۴۳	کل آباد	۱۸	۳۶	۵۴	قاسم آباد مشهدی کرم
۴۶	۵۶	۱۰۲	کل آباد مرنگ دهگیری	۱۲۳	۱۳۱	۲۵۴	قاسم آباد
۴۸	۶۳	۱۱۱	کنزار	۵۹	۸۴	۱۴۳	قاسم آباد جهنگواری
۴۴	۵۳	۹۷	گلستان	۷۷	۶۸	۱۴۵	قاسم آباد گنوجی
۳۴	۳۱	۶۵	گلستانک	۷۴	۸۲	۱۵۶	قاسم آباد
۷۲	۷۹	۱۵۱	گنوجی	۵۲	۵۳	۱۰۵	قدرت آباد
۸۵	۱۲	۹۷	گودال بنه	۵۶	۶۴	۱۲۰	قدرت آباد میرزا آباد
۸۳	۷۱	۱۵۴	گودر	۴۱	۴۴	۸۵	قرمان دهگیری
۶	۴	۱۰	گودیده	۱۵۲	۱۳۵	۲۸۷	قصر
۱۶	۲۰	۳۶	گودید	۴۶	۴۰	۸۶	قصر قلعه
۱۱۱	۱۴۷	۲۵۸	گنگان	۱۷	۲۳	۴۰	قصر ان
۴۲	۳۷	۷۹	گنگر	۱۳۵	۱۳۳	۲۶۸	قطب آباد

بینه جدول شماره ۱ - جمعیت بر حسب جنس و شهر - دهات و دیگر نقاط سکونی حوزه سرشماری بم آبانماه ۱۳۳۵ (نوامبر ۱۹۵۶)

شهر - ده - سایر نقاط سکونی			شهر - ده - سایر نقاط سکونی		
مردوزن	مرد	زن	مردوزن	مرد	زن
بینه نقاط کثرتراز پنجهزار نفر			بینه نقاط کثرتراز پنجهزار نفر		
۱۵۷	۸۱	۷۶	ماهی دشت	۲۷	۲۴
۶۱	۱۰	۵	مبارک آباد	۱۴	۱۴
۱۵	۱۸	۱۳	محمد علی	۱۷	۱۶
۲۸	۱۸	۱۴	محمد آباد	۱۷	۱۷
۳۱	۱۸	۱۳	محمد آباد	۱۷	۱۷
۳۲	۱۷	۱۶	محمد آباد نارنج	۱۷	۱۷
۳۹	۱۷	۲۲	محمد آباد ده زرگر	۱۸	۱۸
۴۰	۲۲	۱۸	محمد آباد نو	۲۲	۱۸
۶۳	۵۱	۴۲	محمد آباد بای قلعه	۵۱	۴۲
۱۰۶	۵۲	۵۲	محمد آباد کتیک	۵۲	۵۲
۱۰۷	۵۴	۵۳	محمد آباد سید علیخان	۵۴	۵۳
۱۳۵	۷۲	۶۴	محمد آباد تهرود	۷۲	۶۴
۱۴۴	۷۱	۷۳	محمد آباد عزیز آباد	۷۱	۷۳
۱۴۵	۶۸	۷۷	محمد آباد آبسیرین	۶۸	۷۷
۱۶۱	۶۵	۶۶	محمد آباد چراغ خان	۶۵	۶۶
۱۷۵	۸۴	۷۱	محمد آباد کتیک	۸۴	۷۱
۲۴۱	۱۱۵	۱۲۶	محمد آباد پشتریک	۱۱۵	۱۲۶
۲۴۵	۱۱۴	۱۳۱	محمد آباد شیخ	۱۱۴	۱۳۱
۱۰۹	۶۱	۴۸	محمد آباد سید	۶۱	۴۸
۲۲۲	۱۱۶	۱۰۶	محمد آباد ریگان	۱۱۶	۱۰۶
۶۳	۲۷	۳۶	مراد آباد چهکوری	۲۷	۳۶
۱۳۴	۶۶	۶۸	مراد آباد پشتریود	۶۶	۶۸
۱۷۲	۸۷	۸۵	مرغک	۸۷	۸۵
۲۶	۱۶	۱۰	مرغان	۱۶	۱۰
۱۲	۶	۳	مزرعه سید آباد	۶	۳
۲۵	۱۱	۱۴	مزرعه گشادو	۱۱	۱۴
۴۴	۲۴	۲۰	مزرعه آبه	۲۴	۲۰
۶۲	۵۷	۳۵	مزرعه سیدی	۵۷	۳۵
۱۸۸	۶۵	۶۳	مشک	۶۵	۶۳
۶۵	۳۵	۲۰	مظفر آباد	۳۵	۲۰
۵	۱	۴	مشموشه	۱	۴
۱۵۰	۷۰	۸۰	ملک	۷۰	۸۰
۲۷۶	۱۵۷	۱۲۲	ملک آباد	۱۵۷	۱۲۲
۳۹	۲۱	۱۸	موردان	۲۱	۱۸
۴۱۸	۲۰۰	۲۱۸	مومن آباد	۲۰۰	۲۱۸
۱۶	۷	۹	مهدی آباد داوزین	۷	۹
۶۲	۳۹	۲۳	مهدی آباد	۳۹	۲۳
۸۲	۳۹	۴۳	مهدی آباد وزیر افراز	۳۹	۴۳
۸۴	۴۷	۳۷	مهدی آباد رود آب	۴۷	۳۷
۱۰۵	۵۶	۴۹	مهدی آباد ریگان	۵۶	۴۹
۲۲۹	۱۳۶	۹۳	مهدی آباد ریگان	۱۳۶	۹۳
۲۱	۱۵	۱۴	میان جو	۱۵	۱۴
۷۰	۳۸	۲۲	میان غالب میان قلعه	۳۸	۲۲
۱۲۸	۶۴	۶۴	میچ	۶۴	۶۴
۱۴۷	۶۶	۸۱	میر آباد انصاری	۶۶	۸۱
۳۰۴	۱۶۷	۱۳۷	میرزا	۱۶۷	۱۳۷
۱۹۰	۹۰	۱۰۰	میر آباد ریگان	۹۰	۱۰۰
۱۸۰	۹۲	۸۸	میر آباد امامقلی	۹۲	۸۸
۱۴۷	۶۲	۸۵	میر آباد	۶۲	۸۵
۸۴	۳۹	۴۵	میر شیر	۳۹	۴۵
۱۶۳	۸۱	۸۲	نارنج	۸۱	۸۲
۷۲	۳۸	۳۴	نارزا	۳۸	۳۴
۲	۱	۱	ناصره	۱	۱
۴۲	۲۵	۱۷	ناصر آباد	۲۵	۱۷
۱۸۵	۸۹	۹۶	ناصر آباد چهکوری	۸۹	۹۶
۲۱	۱۳	۸	نائی	۱۳	۸
۵۴	۳۳	۳۱	نصرت آباد	۳۳	۳۱
۵۷۱	۲۹۱	۲۸۰	نظر آباد	۲۹۱	۲۸۰
۱۵۴	۸۲	۷۲	نظر آباد	۸۲	۷۲
۳۲	۱۲	۲۰	نصرت آباد	۱۲	۲۰
۹۶	۴۵	۵۱	نصرت آباد ریگان چه	۴۵	۵۱
۱۰۲	۴۴	۵۸	نعم آباد	۴۴	۵۸
۲۱۵	۱۱۰	۱۰۵	نگور	۱۱۰	۱۰۵
۶	۴	۲	نور	۴	۲
۴۶	۲۹	۲۰	وحید آباد	۲۹	۲۰
۲۹۷	۱۴۸	۱۴۹	زکول آباد	۱۴۸	۱۴۹
۳۸	۲۵	۱۳	هاشم آباد	۲۵	۱۳
۱۱۳	۵۲	۶۳	هاشم آباد وزیر افراز	۵۲	۶۳
۱۴	۶	۸	هرارین	۶	۸
۳۵	۱۶	۱۶	هفتبادام	۱۶	۱۶
۴۰	۱۸	۲۲	هفت آباد	۱۸	۲۲
۷۰	۴۱	۲۹	هفت آباد رود آب	۴۱	۲۹
۸۵	۴۶	۳۹	هفت آباد کتیک	۴۶	۳۹
۷۰	۳۴	۳۶	یادگار دهبکری	۳۴	۳۶
۵۶	۳۱	۲۵	یزدان پناه	۳۱	۲۵
۸۰	۴۵	۳۵	یزدان آباد	۴۵	۳۵
۵۷	۲۹	۲۸	یوسف آباد وزیر افراز	۲۹	۲۸
۱۴۴	۷۷	۶۷	یوسف آباد سالار	۷۷	۶۷

۰ ۱ ۰ ۱ ۱ ۵ ۶ ۱ ۰ ۶ ۹

جدول شماره ۲ - مشخصات برجسته نقاطی که کثرت از تجهیزات دارند در روز سرشماری به آبانماه ۱۳۳۵ (نوامبر ۱۹۵۶)

چند درصد جمع دهات	تعداد دهات	مشخصات برجسته	چند درصد جمع دهات	تعداد دهات	مشخصات برجسته
۷۴ / ۸	۳۴۹	رادپور	۶۶ / ۸	۳۶۸	مجموع نقاط کثرت از تجهیزات
۲۴ / ۸	۱۱۰	دهاتی که رادیو ندارند و یا اظهار نکرده اند	۲۴ / ۸	۱۱۰	شورای ده
۰ / ۸	۲	دهاتی که ۱ تا ۹ رادیو دارند	۰ / ۸	۲۲	مدرسه یا سایر موسسات فرهنگی
۰ / ۸	۳	دهاتی که ۱۰ تا ۹۹ رادیو دارند	۰ / ۸	۳	دهاتی که فقط مدارس دولتی دارند
۰ / ۸	۳	دهاتی که ۱۰۰ رادیو و یا بیشتر دارند	۰ / ۸	۱	دهاتی که فقط مدارس ملی دارند
۰ / ۸	۳	وضع تصرف زمین (تمام ده و یا قسمی از ده)	۰ / ۸	۱	دهاتی که موسسات فرهنگی ندارند
۰ / ۸	۳	خالصه	۰ / ۸	۱	بهداری یا درمانگاه و یا سایر موسسات بهداشتی
۶ / ۸	۲۹	موقوفه	۶۳ / ۸	۳۳۲	حمام عمومی
۲۶ / ۸	۱۲۲	شماره پلاکین کشاورزی	۲ / ۸	۱	مسجد
۸۹ / ۸	۴۱۷	شماره پلاکین غیر کشاورزی (اریایی)	۲ / ۸	۱	
۰ / ۸	۳	شماره به نگاهبای غیر دولتی			

جدول شماره ۲ - جمعیت بر حسب سن و جنس در حوزه سرشماری پنجم : آبان ماه ۱۳۳۰ (نوامبر ۱۹۵۱)

چند درصد			تعداد			سن
زن	مرد	مرد و زن	زن	مرد	مرد و زن	
۱۰۰/۰	۱۰۰/۰	۱۰۰/۰	۲۸ ۴۶۲	۲۹ ۶۱۲	۷۸ ۰۷۶	کل حوزه سرشماری پنجم
۱۹/۲	۱۸/۸	۱۹/۰	۷ ۴۰۰	۷ ۴۶۲	۱۴ ۸۶۱	کلیه سنین
۲/۸	۲/۰	۲/۸	۱ ۰۹۷	۱ ۱۹۰	۲ ۲۸۷	کنتراز ۵ ساله
۱۶/۱	۱۵/۸	۱۶/۱	۶ ۲۰۸	۶ ۲۷۱	۱۲ ۴۷۹	کنتراز یکساله
۱۵/۰	۱۵/۸	۱۵/۴	۵ ۷۶۲	۶ ۲۴۷	۱۲ - ۱ ساله	
۸/۱	۱۰/۲	۹/۱	۲ ۴۱۷	۳ ۰۷۷	۷ ۴۹۴	۱ - ۵ ساله
۸/۵	۸/۰	۸/۲	۲ ۲۸۲	۲ ۱۶۴	۴ ۴۴۷	۱۰ - ۱۹ ساله
۸/۵	۵/۸	۷/۱	۲ ۲۸۸	۲ ۲۸۷	۴ ۵۷۵	۲۰ - ۲۴ ساله
۱۵/۸	۱۴/۲	۱۵/۰	۲ ۰۶۶	۵ ۶۲۰	۱۱ ۶۸۶	۲۵ - ۲۹ ساله
۹/۵	۱۱/۲	۱۰/۲	۲ ۶۲۷	۴ ۴۳۰	۸ ۰۶۷	۳۰ - ۴۴ ساله
۶/۸	۷/۱	۷/۲	۲ ۶۱۲	۲ ۰۱۰	۴ ۶۲۲	۴۵ - ۵۴ ساله
۴/۱	۴/۱	۴/۲	۱ ۵۷۴	۱ ۷۵۲	۳ ۳۲۷	۵۵ - ۶۴ ساله
۲/۱	۲/۱	۲/۵	۹۱۲	۱ ۰۲۱	۱ ۹۳۳	۶۵ - ۷۴ ساله
۰/۸	۱/۰	۰/۱	۲۱۸	۲۸۲	۵۰۰	۷۵ - ۸۴ ساله
۰/۴	۰/۱	۰/۱	۱۵۲	۱۵۲	۳۰۴	۸۵ ساله بیابا
-	-	-	۱	۲	۳	سن اظهار نشده
-	-	-	۱۹/۰	۱۸/۲	۱۸/۶	بیانه سنی
۱۰۰/۰	۱۰۰/۰	۱۰۰/۰	۷ ۹۲۲	۷ ۸۰۵	۱۵ ۷۲۷	کلیه سنین
۱۶/۵	۱۷/۵	۱۷/۰	۱ ۲۱۰	۱ ۲۱۲	۲ ۴۲۲	کنتراز ۵ ساله
۲/۸	۲/۰	۲/۸	۲۲۶	۲۲۷	۴۵۳	کنتراز یکساله
۱۳/۲	۱۴/۴	۱۴/۰	۱ ۰۸۴	۱ ۱۲۶	۲ ۲۱۰	۱ - ۵ ساله
۱۴/۲	۱۵/۲	۱۴/۸	۱ ۱۲۹	۱ ۱۶۶	۲ ۲۹۵	۱ - ۵ ساله
۶/۲	۱۱/۲	۱۰/۵	۲۶۶	۸۸۱	۱ ۱۴۷	۱۰ - ۱۹ ساله
۸/۸	۸/۲	۸/۵	۶۹۹	۶۲۹	۱ ۳۲۸	۱۰ - ۱۹ ساله
۹/۰	۶/۱	۷/۵	۷۱۴	۴۷۴	۱ ۱۸۸	۲۰ - ۲۴ ساله
۱۶/۵	۱۵/۲	۱۵/۸	۱ ۲۰۷	۱ ۳۸۶	۲ ۵۹۳	۲۵ - ۲۹ ساله
۹/۸	۱۱/۱	۱۰/۵	۷۸۰	۸۶۵	۱ ۶۴۵	۳۰ - ۴۴ ساله
۷/۴	۷/۴	۷/۸	۵۸۹	۵۷۶	۱ ۱۶۵	۴۵ - ۵۴ ساله
۵/۰	۵/۰	۵/۰	۲۹۲	۲۸۷	۵۷۹	۵۵ - ۶۴ ساله
۲/۲	۲/۱	۲/۱	۱۷۱	۱۶۱	۳۳۲	۶۵ - ۷۴ ساله
۰/۲	۰/۲	۰/۲	۵۲	۵۲	۱۰۴	۷۵ - ۸۴ ساله
۰/۲	۰/۲	۰/۲	۱۸	۲۰	۳۸	۸۵ ساله بیابا
-	-	-	۲	۱	۳	سن اظهار نشده
-	-	-	۲۰/۴	۱۸/۶	۱۹/۶	بیانه سنی
۱۰۰/۰	۱۰۰/۰	۱۰۰/۰	۳۰ ۵۲۱	۳۱ ۸۰۸	۶۲ ۳۲۹	کلیه سنین
۲۰/۰	۱۹/۲	۱۹/۱	۶ ۰۹۵	۶ ۱۰۲	۱۲ ۱۹۸	کنتراز ۵ ساله
۲/۸	۲/۰	۲/۸	۸۷۱	۹۵۸	۱ ۸۲۹	کنتراز یکساله
۱۷/۱	۱۶/۲	۱۶/۱	۵ ۲۲۴	۵ ۱۴۵	۱۰ ۳۶۹	۱ - ۵ ساله
۱۵/۲	۱۵/۸	۱۵/۵	۴ ۶۲۴	۵ ۰۵۱	۹ ۶۸۵	۱ - ۵ ساله
۸/۲	۱۰/۰	۹/۴	۲ ۶۵۱	۲ ۱۶۶	۴ ۸۱۷	۱۰ - ۱۹ ساله
۸/۵	۷/۱	۸/۲	۲ ۵۸۴	۲ ۵۲۵	۵ ۱۰۹	۱۰ - ۱۹ ساله
۸/۱	۵/۲	۷/۰	۲ ۵۷۴	۱ ۸۱۲	۴ ۳۸۷	۲۰ - ۲۴ ساله
۱۵/۲	۱۳/۱	۱۴/۸	۱ ۷۸۶	۱ ۴۲۱	۳ ۲۰۷	۲۵ - ۲۹ ساله
۹/۴	۱۱/۲	۱۰/۲	۲ ۸۵۷	۳ ۵۶۵	۶ ۴۲۲	۳۰ - ۴۴ ساله
۶/۶	۷/۲	۷/۱	۲ ۰۲۲	۲ ۴۳۴	۴ ۴۵۷	۴۵ - ۵۴ ساله
۳/۸	۴/۲	۴/۱	۱ ۳۸۱	۱ ۲۶۶	۲ ۶۴۷	۵۵ - ۶۴ ساله
۲/۱	۲/۲	۲/۱	۷۴۱	۸۶۰	۱ ۶۰۱	۶۵ - ۷۴ ساله
۰/۱	۱/۰	۱/۰	۲۶۵	۳۲۹	۵۹۴	۷۵ - ۸۴ ساله
۰/۱	۰/۱	۰/۱	۱۲۴	۱۲۲	۲۴۷	۸۵ ساله بیابا
-	-	-	۲	۲	۴	سن اظهار نشده
-	-	-	۱۸/۶	۱۸/۱	۱۸/۴	بیانه سنی

جدول شماره ۴ - وضع زناشویی، تحصیلات و جنس در جمعیت از ۱۰ ساله به بالای حوزه سرشماری نیمه آبانماه ۱۳۳۵ (نوامبر ۱۹۵۶)
 (من اظهار نشده نیز جز جمع مبنی از ۱۰ ساله بیلا منظور شده است)

ازدواج نکرده	در این همسر		دارای همسر		جمع	سن و جنس
	در اثر طلاق	در اثر فوت	چند درصد	تعداد		
۱۱۶۴	۱۰۴	۱۳۴	۱۸/۱	۱۴۸۲۲	۲۱۸۱۲	جمع از ۱۰ ساله بیلا - سر
۳۱۲۱	۱	-	۱/۲	۳۷	۳۱۲۴	۱۰-۱۹ ساله
۱۷۱۱	۸	۰	۲۴/۱	۵۱۲	۲۲۸۷	۲۰-۲۹ ساله
۱۰۶۲	۵۷	۵۴	۷۸/۱	۴۹۱۷	۵۶۲۰	۳۰-۳۹ ساله
۱۰۰	۴۰	۱۱۰	۱۳/۱	۴۱۲۱	۴۲۲۰	۴۰-۴۹ ساله
۴۶	۲۲	۱۲۴	۱۳/۵	۲۸۱۰	۳۰۱۰	۵۰-۵۹ ساله
۲۳	۱۵	۱۳۲	۹۰/۳	۱۰۸۳	۱۲۰۵	۶۰-۶۹ ساله
۶	۳	۱۱۱	۸۸/۲	۹۰۱	۱۰۰۱	۷۰-۷۹ ساله
۱	۰	۵۷	۸۳/۵	۳۱۹	۳۲۰	۸۰-۸۹ ساله
۱	۲	۴۱	۲۱/۲	۱۰۲	۱۰۴	۸۰ ساله بیلا
۱	-	-	۰	۲	۳	سن اظهار نشده
۲۷۹۱	۱۶۱	۳۶۰۲	۱۸/۱	۱۵۰۱۱	۲۱۸۷۸	جمع از ۱۰ ساله بیلا - زن
۱۹۳۱	۲۷	۱	۴۰/۱	۱۳۱۶	۲۷۸۳	۱۰-۱۹ ساله
۴۴۱	۳۰	۴۰	۸۲/۱	۲۷۶۲	۳۲۸۸	۲۰-۲۹ ساله
۳۰۰	۱۳۲	۱۰۹	۸۱/۸	۵۴۷۴	۶۰۹۱	۳۰-۳۹ ساله
۶۰	۱۰۸	۴۷۰	۸۲/۳	۲۳۹۴	۳۱۳۷	۴۰-۴۹ ساله
۲۴	۶۴	۹۱۶	۳۱/۱	۱۶۰۸	۲۶۱۲	۵۰-۵۹ ساله
۱۳	۲۶	۹۲۰	۳۸/۸	۶۱۰	۱۰۷۴	۶۰-۶۹ ساله
۱۰	۱۰	۶۸۴	۲۲/۳	۲۰۳	۶۱۲	۷۰-۷۹ ساله
۷	۳	۲۶۹	۱۲/۳	۳۱	۳۱۸	۸۰-۸۹ ساله
۱	-	۱۲۹	۱۴/۵	۲۲	۱۳۲	۸۰ ساله بیلا
۲	-	۱	۰	۲	۳	سن اظهار نشده
۱۲۶۱	۵۰	۱۱۰	۱۷/۲	۲۹۳۱	۴۳۱۰	جمع از ۱۰ ساله بیلا - مهریوم
۶۳۴	-	-	۰/۸	۰	۶۳۴	۱۰-۱۹ ساله
۳۱۸	۱	۱	۲۰/۵	۱۲۱	۴۷۴	۲۰-۲۹ ساله
۲۲۳	۱۵	۰	۲۱/۱	۵۴۶	۱۱۸۹	۳۰-۳۹ ساله
۲۶	۱۵	۱۲	۱۳/۵	۸۰۱	۸۱۰	۴۰-۴۹ ساله
۱۴	۱۰	۲۱	۱۲/۲	۵۳۱	۵۷۱	۵۰-۵۹ ساله
۱۱	۰	۳۱	۸۰/۸	۳۲۲	۳۸۷	۶۰-۶۹ ساله
۲	-	۲۱	۸۰/۷	۱۳۸	۱۶۱	۷۰-۷۹ ساله
-	۱	۱۱	۰	۴۲	۵۲	۸۰-۸۹ ساله
-	-	۰	۰	۱۰	۲۰	۸۰ ساله بیلا
-	-	-	۰	۱	۱	سن اظهار نشده
۶۷۱	۱۸۱	۸۷۶	۱۳/۳	۲۹۹۱	۴۷۲۷	جمع از ۱۰ ساله بیلا - زن
۴۴۳	۱۱	-	۳۰/۱	۲۴۰	۶۹۱	۱۰-۱۹ ساله
۱۰۱	۲۶	۰	۸۱/۵	۵۸۲	۷۱۴	۲۰-۲۹ ساله
۸۷	۳۳	۲۳	۸۶/۰	۱۱۲۴	۱۰۲۰۷	۳۰-۳۹ ساله
۲۴	۵۲	۱۱۱	۲۶/۰	۵۱۲	۷۸۰	۴۰-۴۹ ساله
۷	۲۸	۲۴۹	۵۱/۸	۳۰۰	۵۸۹	۵۰-۵۹ ساله
۰	۸	۲۷۳	۲۷/۲	۱۰۷	۲۹۳	۶۰-۶۹ ساله
۴	-	۱۴۱	۱۰/۲	۲۲	۱۷۱	۷۰-۷۹ ساله
-	۱	۴۷	۰	۵	۵۲	۸۰-۸۹ ساله
-	-	۱۶	۰	۲	۱۸	۸۰ ساله بیلا
-	-	۱	۰	۲	۳	سن اظهار نشده

بقیه جدول شماره ۶ - وضع زناشویی بر حسب سن و جنس در جمعیت از ۱۵ ساله بیالای حوزه سرشمارییم: آبانماه ۱۳۳۰ (فروردین ۱۳۳۱)
(سن اظهار نشده نیز جزو جمع سنین از ۱۵ ساله بیالا منظور شده است)

ازدواج نکرده	بی همسر		دارای همسر		جمع	سن و جنس
	در اثر طلاق	در اثر فوت	چند درصد	تعداد		
						بقیه نقاط حوزه سرشمارییم
						مرد
۴۹۰۲	۱۰۳	۵۱۱	۶۸/۴	۱۱۹۳۲	۱۷۴۵۸	جمع از ۱۵ ساله بیالا
۲۴۱۲	۱	-	۱/۳	۳۲	۲۵۲۵	۱۹-۱۵ ساله
۱۳۱۳	۴	۴	۲۴/۴	۴۴۲	۱۸۱۳	۲۴-۲۰ ساله
۸۱۹	۴۲	۳۱	۷۸/۳	۲۴۷۱	۴۴۳۱	۳۴-۲۵ ساله
۱۳۵	۲۵	۳۸	۶۳/۰	۲۳۱۷	۳۵۶۵	۴۴-۳۵ ساله
۲۵	۱۲	۱۰۲	۹۲/۸	۲۲۸۴	۲۴۳۴	۵۴-۴۵ ساله
۱۲	۱۰	۹۲	۹۱/۱	۱۲۵۱	۱۳۶۶	۶۴-۵۵ ساله
۴	۳	۱۰	۸۸/۷	۷۱۳	۸۶۰	۷۴-۶۵ ساله
۱	۴	۱۶	۸۴/۵	۲۷۸	۳۲۱	۸۴-۷۵ ساله
۱	۲	۲۶	۷۰/۷	۹۴	۱۲۲	۸۵ ساله بیالا
۱	-	-	"	۱	۲	سن اظهار نشده
						زن
۲۱۲۸	۳۷۷	۲۷۳۲	۷۰/۸	۱۲۰۲۰	۱۷۱۵۱	جمع از ۱۵ ساله بیالا
۱۴۸۸	۱۱	۱	۴۱/۴	۱۰۷۱	۲۵۸۴	۱۹-۱۵ ساله
۳۴۰	۲۱	۲۵	۸۳/۱	۲۱۶۰	۲۵۷۴	۲۴-۲۰ ساله
۲۱۳	۱۰۰	۱۲۶	۶۰/۸	۱۳۵۰	۴۷۸۹	۳۴-۲۵ ساله
۴۱	۵۶	۳۵۱	۸۴/۰	۲۴۰۱	۲۸۵۷	۴۴-۳۵ ساله
۱۷	۲۶	۱۳۷	۶۴/۱	۱۳۰۳	۲۰۲۳	۵۴-۴۵ ساله
۸	۱۸	۱۵۲	۴۳/۱	۵۰۳	۱۱۸۱	۶۴-۵۵ ساله
۱۱	۱۰	۵۱۲	۲۳/۱	۱۷۷	۷۴۱	۷۴-۶۵ ساله
۷	۲	۲۲۲	۱۳/۸	۲۴	۲۶۵	۸۴-۷۵ ساله
۱	-	۱۱۳	۱۴/۱	۲۰	۱۳۴	۸۵ ساله بیالا
۲	-	-	"	۱	۳	سن اظهار نشده

* - در مواردیکه جمع کمتر از ۱۰۰ باشد چند درصد نشان داده نمیشود.

جدول شماره ۵۰ وضع سواد بر حسب سن و جنس در خصوص ازمه بیابان حوزه شهرستان قم در آبانماه ۱۳۳۰ (نوامبر ۱۹۵۱)
 (سن اظهار شده نیز جز جمع سنین ازمه ساله بیابا منظور شده است)

آنها نیکه وضع سواد شان اظهار نشده	نمی توانند بخوانند و نمی بینند	فقط می توانند بخوانند	می توانند بخوانند و می بینند (با سواد)			جمع کل	سن و جنس	
			تحصیلات رسمی ندارند	تحصیلات رسمی دارند	چند درصد			
۷۵	۴۰۷۴۵	۵۳۵	۱۷۴	۳۸۶۱	۹/۵	۴۸۴۰	۵۱۱۶۵	کل حوزه سرشماری
								مردان
								جمع ازمه ساله بیابا
۱۴	۵۱۸۴	۴۰	۴۲	۱۴۳۴	۱۱/۷	۱۴۷۶	۷۴۶۴	۱۴-۱۵ ساله
۱۲	۵۰۷۹	۲۱	۴۰	۷۸۵	۱۲/۸	۸۲۵	۶۴۴۷	۱۶-۱۵ ساله
۱۳	۵۰۴۰	۴۱	۷۰	۴۱۱	۸/۶	۴۸۱	۵۰۷۵	۲۱-۲۰ ساله
۶	۱۰۱۱۴	۱۳۶	۳۴۲	۷۳۵	۸/۳	۹۱۷	۱۱۷۱۶	۲۴-۲۳ ساله
۱۲	۷۴۵۶	۱۱۶	۳۳۲	۳۵۱	۷/۲	۵۸۲	۸۰۷۷	۳۴-۳۵ ساله
۶	۵۱۵۸	۸۸	۱۶۶	۱۰۴	۴/۸	۲۷۰	۵۱۲۲	۴۱-۴۰ ساله
۴	۳۱۱۶	۵۹	۱۰۹	۲۶	۴/۴	۱۴۸	۳۳۲۷	۵۱-۵۰ ساله
۵	۲۷۸۶	۵۴	۷۳	۱۷	۳/۱	۹۰	۲۱۳۸	۶۵ ساله بیابا
-	۱	-	-	-	-	-	۱	سن اظهار نشده
								زنان
۲۶	۲۱۷۵۵	۳۳۰	۸۸۵	۲۸۷۱	۱۴/۵	۳۷۵۶	۲۵۲۰۰	جمع ازمه ساله بیابا
۷	۲۱۸۱	۶۴	۳۳	۱۰۴۲	۱۱/۴	۱۰۷۵	۴۰۷۷	۱۱-۱۰ ساله
۷	۲۰۴۶	۱۷	۳۳	۵۶۱	۱۸/۸	۵۹۴	۳۱۶۴	۱۶-۱۵ ساله
۷	۱۱۰۸	۲۱	۶۵	۲۷۸	۱۵/۰	۳۴۳	۲۳۸۷	۲۱-۲۰ ساله
۴	۴۷۷۴	۸۷	۲۱۸	۵۲۷	۱۳/۴	۷۵۵	۵۲۲۰	۲۴-۲۳ ساله
۱	۳۸۴۵	۷۲	۲۰۶	۲۰۳	۱۱/۶	۵۱۲	۴۴۳۰	۳۴-۳۵ ساله
-	۲۷۰۳	۶۰	۱۵۲	۹۵	۸/۲	۲۴۷	۳۰۱۰	۴۱-۴۰ ساله
۱	۱۵۶۴	۴۰	۱۰۴	۲۶	۸/۲	۱۴۳	۱۷۵۳	۵۱-۵۰ ساله
۲	۱۴۶۶	۴۱	۷۱	۱۶	۵/۶	۸۷	۱۵۵۶	۶۵ ساله بیابا
-	۳	-	-	-	-	-	۳	سن اظهار نشده
۴۶	۲۳۱۹۰	۱۷۵	۸۶	۹۹۵	۴/۳	۱۰۸۴	۲۵۲۱۵	جمع ازمه ساله بیابا
۷	۳۰۰۳	۶	۹	۲۹۲	۱۱/۷	۳۰۱	۳۴۱۷	۱۴-۱۰ ساله
۵	۳۰۲۲	۱۴	۷	۲۴۴	۷/۰	۱۳۹	۳۰۲۸۳	۱۶-۱۵ ساله
۶	۳۱۳۲	۱۲	۵	۱۳۳	۴/۲	۱۳۸	۳۳۸۸	۲۱-۲۰ ساله
۵	۵۸۴۰	۳۶	۲۴	۱۸۸	۲/۵	۱۱۲	۶۰۶۶	۲۴-۲۳ ساله
۱۱	۳۰۱۱	۴۴	۳۳	۴۸	۲/۰	۷۱	۳۳۲۷	۳۴-۳۵ ساله
۶	۲۵۵۵	۲۸	۱۴	۱	۰/۱	۱۳	۲۶۱۲	۴۱-۴۰ ساله
۳	۱۵۶۷	۱۶	۵	-	۰/۳	۵	۱۵۷۴	۵۱-۵۰ ساله
۳	۱۳۶۳	۱۳	۲	۱	۰/۲	۳	۱۳۸۲	۶۵ ساله بیابا
-	۶	-	-	-	-	-	۶	سن اظهار نشده
								مردان
۹	۷۸۱۳	۲۰۶	۲۳۵	۲۳۲۲	۱۴/۸	۳۱۵۸	۱۰۷۲۶	جمع ازمه ساله بیابا
۲	۸۳۰	۳	۱۰	۸۰۲	۹۹/۳	۸۱۲	۱۶۴۷	۱۴-۱۰ ساله
۱	۸۱۴	۱۲	۱۰	۵۰۱	۲۸/۲	۵۱۱	۱۳۳۸	۱۶-۱۵ ساله
۱	۹۰۲	۱۴	۲۰	۲۵۱	۲۴/۸	۲۷۱	۱۱۸۸	۲۱-۲۰ ساله
۱	۱۱۳۱	۴۲	۶۳	۴۵۹	۲۰/۱	۵۲۲	۲۴۶۶	۲۴-۲۳ ساله
۱	۱۲۹۴	۵۶	۸۴	۲۱۰	۱۷/۶	۲۹۴	۱۶۴۵	۳۴-۳۵ ساله
۲	۹۷۸	۴۵	۷۰	۷۰	۱۲/۰	۱۴۰	۱۱۶۵	۴۱-۴۰ ساله
۱	۶۷۷	۲۳	۵۵	۲۴	۱۰/۱	۷۶	۷۸۰	۵۱-۵۰ ساله
-	۴۳۳	۱۴	۲۳	۱	۶/۱	۲۹	۴۷۶	۶۵ ساله بیابا
-	۱	-	-	-	-	-	۱	سن اظهار نشده

بقیه جدول شماره ۵ - وضع سواد بر حسب سن و جنس در جمعیت ازده ساله بیلابی حوزه سرشماری بم - آبانماه ۱۳۳۵ (توامبر ۱۹۵۶)
(سن اظهار نشده نیز جزو جمع سنین ازده ساله بیلابی منظور شده است)

آنهایکه وضع سوادشان اظهار نشده	تعداد میخوانند و میتوانند	نقطه میخوانند	میخوانند و میتوانند (با سواد)			جمع کل	سن و جنس
			تعمیرات رسمی ندارند	تعمیرات رسمی دارند	چند درصد		
۱	۳۳۷۸	۶۴	۲۷۲	۱۰۰۱	۳۲/۸	۱۷۷۳	۵۲۴۶
مرد							جمع ازده ساله بیلابی
-	۳۶۴	۱	۰	۵۱۱	۵۸/۶	۵۱۶	۸۸۱
۱	۳۲۳	۴	۶	۲۰۰	۴۸/۷	۳۱۴	۶۳۶
-	۳۱۷	۸	۱۸	۱۳۱	۳۱/۴	۱۴۹	۴۷۴
-	۸۲۰	۲۲	۴۷	۲۳۰	۲۸/۸	۳۴۲	۱۱۸۹
-	۶۰۷	۲۴	۶۷	۱۶۷	۲۷/۱	۲۳۴	۸۶۰
-	۴۳۶	۲۰	۵۷	۶۳	۲۰/۸	۱۲۰	۵۷۶
-	۳۰۲	۱	۵۱	۲۴	۱۱/۴	۷۵	۳۸۷
-	۲۰۲	۱	۲۱	۰	۱۱/۱	۲۶	۲۳۴
-	۱	-	-	-	-	-	۱
۸	۴۴۸۰	۱۱۰	۶۳	۸۲۲	۱۶/۱	۸۸۰	۵۴۹۳
زن							جمع ازده ساله بیلابی
۲	۴۶۶	۲	۰	۲۹۱	۲۸/۶	۲۹۶	۷۶۶
-	۴۹۱	۸	۴	۱۹۶	۲۸/۶	۲۰۰	۶۹۱
۱	۵۸۰	۶	۴	۱۲۰	۱۷/۱	۱۲۲	۶۱۴
۱	۱۱۰۶	۲۰	۱۶	۱۶۴	۱۳/۸	۱۸۰	۱۳۰۷
۱	۶۸۷	۳۲	۱۷	۴۳	۷/۷	۶۰	۷۸۰
۲	۵۴۲	۲۰	۱۳	۷	۳/۴	۲۰	۵۸۹
۱	۳۷۹	۱۴	۴	-	۱/۰	۴	۳۹۳
-	۲۳۱	۸	۲	۱	۱/۲	۲	۲۴۲
-	۳	-	-	-	-	-	۳
۱۶	۳۷۸۸۲	۳۲۶	۱۳۹	۱۰۴۲	۰/۴	۲۱۸۲	۴۰۴۵۶
مرد وزن							جمع ازده ساله بیلابی
۱۲	۵۱۵۴	۱۷	۳۲	۶۳۳	۱۱/۴	۶۶۴	۵۸۶۷
۱۱	۴۷۶۰	۱۹	۲۰	۲۸۴	۶/۱	۳۱۴	۵۱۰۹
۱۴	۴۳۳۸	۲۷	۵۰	۱۶۰	۴/۸	۲۱۰	۴۳۸۷
۸	۸۶۸۲	۳۹	۱۷۹	۲۶۶	۴/۸	۴۴۰	۹۲۲۰
۱۱	۶۰۶۳	۶۰	۱۹۸	۱۴۱	۴/۰	۲۸۹	۶۴۲۶
۳	۴۱۸۰	۱۳	۱۶	۳۴	۲/۱	۱۳۰	۴۰۵۷
۲	۲۳۶۱	۱۳	۴۰	۱۵	۲/۷	۶۱	۲۵۴۷
۰	۲۳۵۶	۰	۰	۱۱	۲/۰	۶۱	۲۴۶۲
-	-	-	-	-	-	-	۰
۲۸	۱۸۳۷۷	۲۶۶	۶۱۳	۱۳۷۰	۱/۱	۱۶۸۳	۲۰۶۵۴
مرد							جمع ازده ساله بیلابی
۷	۲۶۱۷	۱۳	۲۸	۵۳۱	۱۷/۰	۵۵۹	۳۱۹۶
۶	۲۳۳۳	۱۳	۲۷	۲۵۶	۱۱/۲	۲۸۳	۲۵۲۰
۷	۱۰۹۱	۲۱	۴۷	۱۴۷	۱۰/۷	۱۶۴	۱۸۱۳
۴	۳۹۴۹	۶۰	۱۷۱	۲۴۲	۱/۳	۴۱۳	۴۴۳۱
۱	۳۳۳۸	۴۸	۱۴۲	۱۳۶	۷/۸	۲۷۸	۳۵۶۰
-	۲۲۶۷	۴۰	۶۰	۳۲	۰/۲	۱۲۷	۲۴۳۴
۱	۱۲۶۶	۳۱	۵۲	۶۰	۰/۰	۶۸	۱۳۶۶
۲	۱۲۲۴	۳۰	۵۰	۱۱	۴/۶	۶۱	۱۲۲۲
-	۲	-	-	-	-	-	۲

بقیه جدول شماره ۵۰ وضع سواد بر حسب سن و جنس در جمعیت ازده ساله بیالای حوزه سرشماری به آبانماه ۱۳۲۵ (نوامبر ۱۹۵۶)
 (سن اظهار نشده نیز جز جمع سنین ازده ساله بیالا منظور شده است)

آنها لیکه وضع سواد شان اظهار نشده	نمی توانند بخوانند و بنویسند	فقط می توانند بخوانند	خواننده بخوانند و نمی توانند (با سواد)				جمع کل	سن و جنس
			تحصیلات رسمی ندارند	تحصیلات رسمی دارند	چند در صد	جمع با سواد		
۳۸	۱۹۵۰۵	۶۰	۲۶	۱۷۳	۱/۰	۱۹۹	۱۹۸۰۲	بقیه نقاط حوزه سرشماری به سن
								جمع ازده ساله بیالا
۵	۲۵۳۷	۱	۱	۱۰۱	۴/۰	۱۰۵	۲۶۵۱	۱۴-۱۰ ساله
۵	۲۵۱۲	۶	۳	۲۸	۱/۲	۳۱	۲۵۸۱	۱۱-۱۵ ساله
۵	۲۵۴۷	۶	۳	۱۳	۰/۶	۱۶	۲۵۷۱	۲۴-۲۰ ساله
۱	۱۷۲۴	۱۹	۸	۲۴	۰/۷	۳۲	۱۷۸۹	۲۴-۲۵ ساله
۱۰	۲۸۲۱	۱۲	۶	۰	۰/۴	۱۱	۲۸۵۷	۲۴-۲۵ ساله
۱	۲۰۱۳	۲	۱	۲	۰/۱	۳	۲۰۲۳	۵۱-۴۵ ساله
۲	۱۱۷۲	۵	۱	-	۰/۱	۱	۱۱۸۱	۶۴-۵۵ ساله
۲	۱۱۳۲	۵	-	-	-	-	۱۱۴۰	۶۵ ساله بیالا
-	۳	-	-	-	-	-	۳	سن اظهار نشده

-۲-
۰۱ - ۰۳ - ۰۵ - ۰۸ - ۰۱۰ - ۰۱۲ - ۰۱۴ - ۰۱۶ - ۰۱۸ - ۰۲۰ - ۰۲۲ - ۰۲۴ - ۰۲۶ - ۰۲۸ - ۰۳۰ - ۰۳۲ - ۰۳۴ - ۰۳۶ - ۰۳۸ - ۰۴۰ - ۰۴۲ - ۰۴۴ - ۰۴۶ - ۰۴۸ - ۰۵۰

جدول شماره ۶- آخرین مدرک تحصیلی بر حسب سن و جنس در جمعیت ازده ساله بیالای حوزه سرشماری هم : آبانماه ۱۳۳۰ (تاریخ سرشماری ۱۳۳۰)
(سن اظهار نشده نیز جزو جمع سنین ازده ساله بیالا منظور نشده است)

سن اظهار شده	از ۱۰ ساله بیالا					جمع	از ۱۰ تا ۱۴ ساله			جمع	جمع ازده ساله بیالا	آخرین درجه تحصیلی و جنس
	۱۰-۱۱ ساله	۱۱-۱۲ ساله	۱۲-۱۳ ساله	۱۳-۱۴ ساله	۱۴-۱۵ ساله		۱۰-۱۱ ساله	۱۱-۱۲ ساله	۱۲-۱۳ ساله			
۱	۲۱۲۱	۲۲۸۹	۵۰۱۸	۷۷۱۸	۱۰۹۳۲	۲۰۴۳۱	۵۱۱۴	۵۶۶۱	۶۰۶۱	۱۶۸۸۷	۴۷۲۳۵	کل حوزه سرشماری هم مرد وزن اشخاصیکه مدرک تحصیلی رسمی ندارند و یا درجه تحصیلی خود را اظهار نکرده اند
												سالهای ابتدائی
												سال ۱ ابتدائی
												سال ۲ ابتدائی
												سال ۳ ابتدائی
												سال ۴ ابتدائی
												سال ۵ ابتدائی
												سال ۶ ابتدائی
												سالهای متوسطه
												سال ۱ متوسطه
												سال ۲ متوسطه
												سال ۳ متوسطه
												سال ۴ متوسطه
												سال ۵ متوسطه
												سال ۶ متوسطه
												سالهای دانشکده
												سال ۱ دانشکده
												سال ۲ دانشکده
												سال ۳ دانشکده
												سال ۴ دانشکده و بیشتر
												مرد
۲	۱۰۴۰	۱۷۱۵	۳۹۱۵	۴۱۲۹	۵۰۰۸۵	۱۰۳۸۴	۲۰۰۶	۲۶۰۲	۲۰۲۶	۷۶۴۸	۲۳۰۳۵	اشخاصیکه مدرک تحصیلی رسمی ندارند و یا درجه تحصیلی خود را اظهار نکرده اند
												سالهای ابتدائی
												سال ۱ ابتدائی
												سال ۲ ابتدائی
												سال ۳ ابتدائی
												سال ۴ ابتدائی
												سال ۵ ابتدائی
												سال ۶ ابتدائی
												سالهای متوسطه
												سال ۱ متوسطه
												سال ۲ متوسطه
												سال ۳ متوسطه
												سال ۴ متوسطه
												سال ۵ متوسطه
												سال ۶ متوسطه
												سالهای دانشکده
												سال ۱ دانشکده
												سال ۲ دانشکده
												سال ۳ دانشکده
												سال ۴ دانشکده و بیشتر

بقیه جدول شماره ۶ - آخرین مدرک تحصیلی بر حسب سن و جنس در جمعیت ازده ساله بیالای حوزه مرشادزی م : آبانماه ۱۳۳۵ (تراجم ۱۱۵۶)
(سن اظهار نشده نیز جزء جمع سنین ازده ساله بیالا منظور شده است)

سن اظهار شده	از ۲۰ ساله بیالا						از ۱۰ تا ۲۰ ساله				جمع ازده ساله بیالا	آخرین مدرک تحصیلی و جنس
	۱۰-۱۱ ساله بیالا	۱۱-۱۲ ساله	۱۲-۱۳ ساله	۱۳-۱۴ ساله	۱۴-۱۵ ساله	جمع	۱۰-۱۱ ساله	۱۱-۱۲ ساله	۱۲-۱۳ ساله	جمع		
۱	۲۲۹	۲۶۴	۵۱۳	۶۹۸	۸۱۶	۲۷۰۰	۳۴۲	۳۳۴	۲۷۰	۱۰۴۷	۳۷۴۸	شهریه مسرد اشخاصیکه مدرک تحصیلی رسمی ندارند و یا درجه تحصیلی خود را اظهار نکرده اند
												سالهای ابتدائی
			۲	۱	۱	۴	۱	۱	۱۵	۱۷	۲۱	سال ۱۱ ابتدائی
			۱	۸	۱۲	۲۱	۱	۲	۸۴	۸۸	۱۰۶	سال ۱۲ ابتدائی
			۱	۲	۱۶	۲۰	۲	۸	۱۰۷	۱۱۸	۱۳۸	سال ۱۳ ابتدائی
	۲	۱	۶	۱۵	۲۷	۵۱	۵	۱۶	۱۲۶	۱۵۰	۲۰۱	سال ۱۴ ابتدائی
		۴	۵	۱۰	۲۷	۴۵	۸	۴۸	۶۶	۱۵۵	۲۰۰	سال ۱۵ ابتدائی
	۳	۱۶	۲۸	۸۸	۱۲۲	۲۶۸	۴۰	۵۸	۴۲	۱۴۰	۴۰۸	سال ۱۶ ابتدائی
												سالهای متوسطه
				۲	۸	۱۱	۵	۳۶	۲۲	۷۲	۸۴	سال ۱ متوسطه
				۶	۶	۱۵	۵	۵۰	۶	۶۱	۷۶	سال ۲ متوسطه
			۷	۱۰	۱۷	۲۴	۱۶	۳۶	-	۵۸	۶۲	سال ۳ متوسطه
			۱	۲	۶	۱۳	۱۵	۲۶	-	۴۴	۵۷	سال ۴ متوسطه
		۱	۱	۸	۲۰	۲۰	۲۳	۱۲	-	۳۵	۶۵	سال ۵ متوسطه
			۲	۴	۱۴	۲۰	۵	۲	-	۷	۲۷	سال ۶ متوسطه
												سالهای دانشگاه
												سال ۱ دانشگاه
				۲	۲	۴					۴	سال ۲ دانشگاه
				۶	۸	۱۴	۱			۱	۱۵	سال ۳ دانشگاه
		۱				۱					۱	سال ۴ دانشگاه و بیشتر
۲	۲۴۱	۲۶۲	۵۸۲	۷۲۷	۱۱۴۲	۲۰۶۶	۵۹۴	۵۰۲	۴۷۵	۱۵۷۲	۴۶۷۱	شهریه مسرد اشخاصیکه مدرک تحصیلی رسمی ندارند و یا درجه تحصیلی خود را اظهار نکرده اند
												سالهای ابتدائی
	۱				۲	۳			۱۱	۱۱	۱۴	سال ۱ ابتدائی
					۲	۲	۲	۶	۵۶	۶۴	۶۶	سال ۱۱ ابتدائی
				۳	۸	۱۱	۲	۷	۷۴	۸۴	۱۰	سال ۱۲ ابتدائی
			۳	۶	۲۷	۲۶	۱۲	۱۷	۲۶	۶۰	۶۶	سال ۱۳ ابتدائی
				۱۰	۱۷	۲۷	۱۵	۲۶	۵۴	۶۸	۱۲۵	سال ۱۴ ابتدائی
			۲	۱۴	۸۸	۱۰۴	۵۶	۶۵	۴۱	۱۶۵	۲۶۶	سال ۱۵ ابتدائی
												سالهای متوسطه
					۵	۵	۴	۱۴	۱۴	۳۲	۳۷	سال ۱ متوسطه
							۲	۲۰	۱	۲۲	۲۲	سال ۲ متوسطه
			۱	۵	۸	۱۴	۶	۲۲	۱	۳۳	۴۷	سال ۳ متوسطه
							۸	۱۱	-	۱۹	۱۹	سال ۴ متوسطه
				۲	۷	۶	۴	۴	-	۱۷	۱۷	سال ۵ متوسطه
							۱	-	-	۱	۱	سال ۶ متوسطه
												سالهای دانشگاه
												سال ۱ دانشگاه
												سال ۲ دانشگاه
						۱					۱	سال ۳ دانشگاه
												سال ۴ دانشگاه و بیشتر

بقیه جدول شماره ۶ - آخرین مدرک تحصیلی بر حسب سن و جنس در جمعیت ازده ساله به بالای حوزه سرشماری م: آبانماه ۱۳۳۰ (نوامبر ۱۹۵۱)
(من اظهار نشده نیز جز جمع سنین ازده ساله به بالا منظور شده است)

سن اظهار شده	از ۲۰ ساله به بالا						از ۱۰ تا ۱۹ ساله				جمع ازده ساله به بالا	آخرین درجه تحصیلی و جنس
	۲۰-ساله	۲۱-ساله	۲۲-ساله	۲۳-ساله	۲۴-ساله	جمع	۱۰-ساله	۱۱-ساله	۱۲-ساله	جمع		
	۲۴۰۱	۲۰۲۲	۴۴۲۳	۱۲۸۲	۸۱۰۱	۲۴۶۲۳	۴۲۲۷	۴۸۱۰	۵۲۱۱	۱۴۲۴۸	۲۸۹۱۱	بقیه نقاط حوزه سرشماری م مرد و زن اشخاصیکه مدرک تحصیلی رسمی ندارند و یا درجه تحصیلی خود را اظهار نکرده اند سالهای ابتدائی
-	-	-	۱	۵	۴	۱۰	-	۲	۵۷	۵۱	۶۱	سال ۱ ابتدائی
-	-	۲	۶	۱۶	۱۶	۴۲	۱۲	۱۱	۱۲۲	۱۳۵	۱۳۸	سال ۲ ابتدائی
-	۳	۲	۵	۶	۲۷	۵۱	۱۷	۲۱	۱۱۴	۱۰۲	۲۰۲	سال ۳ ابتدائی
-	۱	۲	۶	۲۲	۱۰	۱۰۸	۱۴	۱۴	۱۲۶	۲۲۴	۲۲۴	سال ۴ ابتدائی
-	۴	۵	۲	۱۸	۲۲	۵۲	۱۷	۱۸	۱۰	۱۸۰	۱۲۸	سال ۵ ابتدائی
-	۲	۶	۱۲	۵۰	۱۸	۱۶۸	۵۱	۷۸	۳۸	۱۱۷	۲۳۵	سال ۶ ابتدائی
												سالهای متوسطه
-	-	-	-	-	۱	۱	۱	۷	۱۱	۱۱	۲۰	سال ۱ متوسطه
-	-	-	-	۱	۴	۸	۲	۱۱	۲	۲۲	۳۰	سال ۲ متوسطه
-	-	-	۱	۲	۱۰	۱۴	۷	۸	-	۱۵	۲۹	سال ۳ متوسطه
-	-	-	-	۱	۱	۱	۷	۶	-	۱۳	۱۴	سال ۴ متوسطه
-	-	-	-	۴	۲	۶	۱	۲	-	۱۲	۱۸	سال ۵ متوسطه
-	۱	-	-	-	-	۱	۲	-	-	۲	۲	سال ۶ متوسطه
												سالهای دانشگاه
-	-	-	-	-	-	-	-	-	-	-	-	سال ۱ دانشگاه
-	-	-	-	-	-	-	-	-	-	-	-	سال ۲ دانشگاه
-	-	-	-	-	۱	۱	-	-	-	-	۱	سال ۳ دانشگاه
-	-	-	-	-	-	-	-	-	-	-	-	سال ۴ دانشگاه و بیشتر
												مرد
												اشخاصیکه مدرک تحصیلی رسمی ندارند و یا درجه تحصیلی خود را اظهار نکرده اند سالهای ابتدائی
۲	۱۳۱۱	۱۳۰۱	۱۰۰۲	۳۴۲۱	۴۱۸۹	۱۲۶۸۴	۱۱۱۱	۲۲۱۱	۲۶۱۱	۶۱۰۱	۱۹۲۸۷	سال ۱ ابتدائی
-	-	-	۱	۵	۴	۱۰	-	۲	۴۱	۴۲	۵۲	سال ۲ ابتدائی
-	-	-	۶	۱۵	۱۴	۴۰	۱۱	۱۰	۱۱۱	۱۲۲	۱۷۲	سال ۳ ابتدائی
-	۲	۲	۵	۶	۲۶	۵۰	۱۶	۱۷	۱۴۷	۱۸۰	۲۲۰	سال ۴ ابتدائی
-	۱	۲	۶	۲۱	۵۸	۱۰۶	۱۱	۵۵	۱۱۳	۱۸۷	۲۹۲	سال ۵ ابتدائی
-	۴	۵	۲	۱۷	۲۹	۴۸	۲۵	۱۳	۷۶	۱۲۴	۲۱۷	سال ۶ ابتدائی
-	۲	۶	۱۱	۴۷	۸۲	۱۴۹	۴۹	۶۱	۳۰	۱۴۸	۲۹۷	سال ۷ ابتدائی
												سالهای متوسطه
-	-	-	-	-	۱	۱	۱	۷	۹	۱۷	۱۸	سال ۱ متوسطه
-	-	-	-	۱	۴	۸	۲	۱۱	۲	۲۲	۳۰	سال ۲ متوسطه
-	-	-	۱	۲	۱۳	۱۳	۷	۸	-	۱۳	۲۶	سال ۳ متوسطه
-	-	-	-	۱	۱	۱	۷	۶	-	۱۳	۱۴	سال ۴ متوسطه
-	-	-	-	۴	۲	۶	۱	۲	-	۱۲	۱۸	سال ۵ متوسطه
-	۱	-	-	-	-	۱	۲	-	-	۲	۲	سال ۶ متوسطه
												سالهای دانشگاه
-	-	-	-	-	-	-	-	-	-	-	-	سال ۱ دانشگاه
-	-	-	-	-	-	-	-	-	-	-	-	سال ۲ دانشگاه
-	-	-	-	-	۱	۱	-	-	-	-	۱	سال ۳ دانشگاه
-	-	-	-	-	-	-	-	-	-	-	-	سال ۴ دانشگاه و بیشتر

۰۴۷ - ۰۴۸ - ۰۴۹ - ۰۵۰ - ۰۵۱ - ۰۵۲

جدول شماره ۹ - چگونگی محل تولد بر حسب سن در جمعیت بقیع حوزه سرشماری بم - آبانماه ۱۳۳۵ (نوامبر ۱۱۰۶)

محل تولد اظهارنشده	تولدین خارج از کشور	تولدین در سایر حوزه‌های سرشماری		تولدین در این حوزه سرشماری		جمع	سن
		غیر مجاورین حوزه	مجاورین حوزه	چند درصد	تعداد		
۳۷	۸	۱۴۹	۲۱۵۲	۱۱/۰	۷۴ ۱۳۰	۷۸ ۰۷۶	کل حوزه سرشماری بم
							کلیه سنین
۱	-	۱۱	۱۸۲	۱۸/۱	۱۴ ۵۹۴	۱۴ ۸۷۱	کتر از ۵ ساله
۱	-	۱۱	۳۵	۱۷/۱	۲ ۲۴۵	۲ ۲۱۲	کتر از یکساله
۳	-	۸۰	۱۴۷	۱۸/۲	۱۲ ۳۴۹	۱۲ ۵۷۹	۱-۱ ساله
۱	۱	۲۱۳	۴۲۴	۱۶/۷	۱۸ ۸۶۰	۱۹ ۵۰۴	۵-۱۴ ساله
۱۰	۱	۱۵۷	۴۱۳	۱۵/۲	۱۱ ۴۴۱	۱۲ ۰۲۲	۱۵-۲۴ ساله
۷	۳	۱۷۶	۴۱۶	۱۴/۱	۱۱ ۱۱۴	۱۱ ۷۱۶	۲۵-۳۴ ساله
۷	۱	۱۵۲	۲۸۳	۱۴/۵	۷ ۶۱۴	۸ ۰۶۷	۳۵-۴۴ ساله
۵	۱	۷۸	۲۱۱	۱۴/۸	۵ ۲۲۷	۵ ۶۲۲	۴۵-۵۴ ساله
۳	۱	۵۰	۱۰۳	۱۵/۳	۳ ۱۷۰	۳ ۳۲۷	۵۵-۶۴ ساله
-	-	۳۲	۱۱۴	۱۵/۰	۲ ۷۹۲	۲ ۹۲۸	۶۵ ساله بیابلا
-	-	-	۱	۰	۸	۱	سن اظهارنشده
							شهر بم
۱۴	۸	۱۸۶	۱ ۱۷۱	۸۸/۱	۱۳ ۸۵۸	۱۵ ۷۳۷	کلیه سنین
							کتر از ۵ ساله
-	-	۷۲	۹۸	۱۳/۱	۲ ۵۰۳	۲ ۶۷۲	کتر از یکساله
-	-	۱۱	۱۸	۱۳/۷	۴۳	۴۶	۱-۱ ساله
-	-	۶۱	۸۰	۱۳/۱	۲ ۰۶۹	۲ ۲۱۰	۵-۱۴ ساله
۷	۱	۱۶۱	۲۳۰	۸۱/۱	۲ ۵۷۲	۳ ۹۷۲	۱۵-۲۴ ساله
۵	۱	۱۰۰	۱۹۲	۸۸/۲	۲ ۲۲۸	۲ ۵۲۶	۲۵-۳۴ ساله
۱	۳	۱۲۳	۳۵۰	۸۴/۱	۲ ۱۱۶	۲ ۴۹۶	۳۵-۴۴ ساله
۲	۱	۱۰۷	۱۶۹	۸۳/۰	۱ ۳۶۶	۱ ۶۴۵	۴۵-۵۴ ساله
۴	۱	۵۱	۱۲۵	۸۳/۸	۹۷۶	۱ ۱۶۵	۵۴-۶۴ ساله
۲	۱	۳۵	۵۹	۸۷/۱	۱۸۳	۷۸۰	۶۴-۷۴ ساله
-	-	۲۱	۴۷	۸۵/۷	۴۰۸	۴۷۶	۷۴ ساله بیابلا
-	-	-	۱	۰	۳	۴	سن اظهارنشده
							بقیه نقاط حوزه سرشماری بم
۲۳	-	۲۱۳	۹۸۱	۹۸/۰	۶۱ ۰۷۲	۶۲ ۳۴۹	کلیه سنین
							کتر از ۵ ساله
۴	-	۱۹	۸۴	۱۱/۱	۱۲ ۰۹۱	۱۲ ۱۱۸	کتر از یکساله
۱	-	-	۱۷	۱۱/۰	۱ ۸۱۱	۱ ۸۲۹	۱-۱ ساله
۳	-	۱۹	۶۷	۱۱/۱	۱۰ ۲۸۰	۱۰ ۳۶۹	۵-۱۴ ساله
۱	-	۴۴	۱۶۹	۱۸/۴	۱۵ ۲۸۸	۱۵ ۵۳۲	۱۵-۲۴ ساله
۵	-	۵۷	۲۲۱	۱۷/۰	۱ ۲۱۳	۱ ۴۹۶	۲۵-۳۴ ساله
۶	-	۵۷	۱۶۶	۱۷/۱	۸ ۹۶۵	۹ ۲۲۰	۳۵-۴۴ ساله
۵	-	۴۵	۱۱۴	۱۷/۴	۶ ۲۵۸	۶ ۴۲۲	۴۵-۵۴ ساله
۱	-	۱۶	۸۶	۱۷/۶	۴ ۳۵۱	۴ ۴۵۷	۵۴-۶۴ ساله
۱	-	۱۵	۴۴	۱۷/۱	۲ ۴۸۷	۲ ۵۴۷	۶۴-۷۴ ساله
-	-	۱۱	۶۷	۱۶/۸	۲ ۳۸۴	۲ ۴۶۲	۷۴ ساله بیابلا
-	-	-	-	۰	۵	۵	سن اظهارنشده

در مواردیکه جمع کتر از ۰۰ باشد چند درصد نشان داده نمیشود

جدول شماره ۱۰ - وضع فعالیت اقتصادی هر حسب جنس در جمعیت ازده ساله بهایای حوزه سرشماری بم : آبانماه ۱۳۳۵ (توامبر ۱۳۳۵)

(سن اظهار نشده نیز جز جمع سنین ازده ساله بهایا منظور شده است)

فیرفعال از نظر اقتصادی				فعال از نظر اقتصادی				جمع کل	سن و جنس
مترقه	محصل	زن خانه دار	جمع	در جمعیت بکار	شامل بکار	چند در صد	جمع		
۴۸۱۲	۱۱۳۰	۲۰۱۲۶	۲۱۶۰۶	۲۷۰	۲۱۶۳۳	۱۲/۱	۲۱۰۳۱	۵۱۱۱۵	کل حوزه سرشماری بم
									مردوزن
									جمع ازده ساله بهایا
۱۸۱۲	۱۰۰۰	۲۳۳۲	۳۰۳۲	۱۴	۱۹۰۱	۲۵/۱	۱۸۱۵	۷۰۱۱۵	۱۴-۱ ساله
۵۶	۵۰	۲۷۷۰	۲۸۲۰	۱۸	۱۰۰۸	۱۱/۰	۲۳۰۶	۲۰۱۱۵	۱۶-۱۵ ساله
۴۰	۲۰	۳۰۱۲	۳۰۳۲	۲۲	۲۰۱۹	۱۴/۱	۲۰۰۶	۵۰۵۰	۲۴-۲۰ ساله
۷۱	۱۲	۵۳۵۱	۵۳۶۳	۱۲	۵۳۴۸	۵۱/۰	۵۳۴۰	۱۱۷۱۶	۲۴-۲۰ ساله
۱۱۵	۰	۲۲۱۸	۲۲۱۸	۲۵	۲۱۹۳	۵۸/۲	۲۱۲۲	۸۰۶۲	۲۴-۲۰ ساله
۲۵۲	-	۲۱۷۲	۲۱۷۲	۲۵	۲۱۴۷	۵۶/۸	۲۱۲۲	۵۰۱۱۲	۵۴-۵۰ ساله
۴۳۴	-	۱۰۸۱	۱۰۸۱	۸	۱۰۷۳	۵۰/۱	۱۰۷۳	۲۲۲۲	۶۴-۶۰ ساله
۱۷۸	۲	۱۱۱	۱۱۳	۱۱	۱۰۲	۱۱/۱	۱۱۱	۲۳۸	۶۵ ساله بهایا
۴	-	۳	۳	-	۳	-	۳	۲	سن اظهار نشده
۱۸/۸	۱۱/۲	۲۱/۱	۲۷/۳	۲۳/۲	۲۲/۰	-	۲۲/۱	۲۰/۲	بیانه سن
									مرد
۲۱۵۸	۱۱۳۱	-	۳۰۸۹	۲۲۶	۲۸۰۶	۸۶/۱	۲۲۳۱۱	۲۵۰۰	جمع ازده ساله بهایا
۱۰۲۱	۱۰۰۰	-	۲۰۲۱	۱۴	۱۰۰۷	۱۰/۱	۱۰۰۶	۱۰۰۷۷	۱۴-۱۰ ساله
۲۲	۲۲۰	-	۲۴۲	۱۵	۲۲۷	۸۷/۱	۲۲۷	۲۰۱۱۵	۱۶-۱۵ ساله
۲۰	۲۰	-	۴۰	۲۶	۲۱۲	۱۱/۰	۲۰۸	۲۰۱۸۲	۲۴-۲۰ ساله
۱۱	۱۰	-	۲۰	۲۲	۵۰۲۸	۱۱/۱	۵۰۲۰	۵۰۲۰	۲۴-۲۰ ساله
۵۲	۱	-	۵۳	۳۵	۴۹۲	۱۸/۸	۴۷۷	۱۰۱۲۰	۲۴-۲۰ ساله
۹۰	-	-	۹۰	۲۵	۱۸۱۵	۱۲/۰	۱۸۰	۲۰۱۰	۵۴-۵۰ ساله
۱۲۳	-	-	۱۲۳	۸	۱۲۲	۱۲/۸	۱۲۲	۱۰۷۲	۶۴-۶۰ ساله
۲۷۵	-	-	۲۷۵	۱۱	۲۶۴	۷۵/۸	۲۶۴	۱۰۵۶	۶۵ ساله بهایا
۱	-	-	۱	-	۱	-	۱	۲	سن اظهار نشده
۱۲/۸	۱۲/۲	-	۱۲/۷	۱۲/۱	۱۲/۱	-	۱۲/۱	۱۲/۱	بیانه سن
۱۱۵۵	۵۸۱	۲۰۱۲۶	۲۴۰۷۰	۱	۲۲۲۱	۸/۸	۲۲۲۵	۲۵۰۲۵	جمع ازده ساله بهایا
۴۴۱	۲۷۵	۲۳۴۲	۲۸۵۸	-	۲۵۱	۷/۱	۲۵۱	۲۰۱۱۷	۱۴-۱۰ ساله
۲۱	۱۰۰	۲۷۷۰	۲۸۱۸	۲	۲۸۲	۱۱/۲	۲۸۵	۲۰۱۸۲	۱۶-۱۵ ساله
۲۰	۲۰	۳۰۱۲	۳۰۳۲	۱	۲۹۲	۲/۰	۲۹۸	۲۰۱۸۲	۲۴-۲۰ ساله
۲۰	۲	۵۳۵۱	۵۳۶۳	-	۱۱	۲/۲	۱۱	۱۰۱۱۶	۲۴-۲۰ ساله
۱۲	-	۲۲۱۸	۲۲۱۸	۲	۲۱۶	۱/۸	۲۱۶	۲۰۱۲۲	۲۴-۲۰ ساله
۱۲۳	-	۲۱۷۲	۲۱۷۲	-	۲۱۲	۱۰/۰	۲۱۲	۲۰۱۱۲	۵۴-۵۰ ساله
۲۰۸	-	۱۰۸۱	۱۰۸۱	-	۱۰۲	۱۱/۲	۱۰۲	۱۰۷۲	۶۴-۶۰ ساله
۱۰۲	۱	۱۱۱	۱۱۳	-	۱۱۲	۸/۰	۱۱۲	۱۰۳۸	۶۵ ساله بهایا
۳	-	۳	۳	-	۳	-	۳	۲	سن اظهار نشده
۵۲/۸	۱۲/۲	۲۱/۱	۲۱/۳	-	۲۰/۱	-	۲۰/۱	۲۱/۱	بیانه سن

* در مواردیکه جمع کل کمتر از ۱۰۰ باشد چند درصد و بیانه نشان داده نمیشود.



بقیه جدول شماره ۱۰ - وضع فعالیت اقتصادی بر حسب سن و جنس در جمعیت ازده ساله بیابانی جزیره حیوانات (۱۳۵۰ تا ۱۳۵۱) (بر پایه سرشماری ۱۳۵۰)
(سن اظهار نشده نیز جز جمع سنین ازده ساله بیابانی منظور نشده است)

توزیع فعالیت از نظر اقتصادی				فعال از نظر اقتصادی				جمع کل	سن و جنس
متفرقه	محصول	زیر کار	جمع	در دسترس	شاغل بکار	چند درصد	جمع		
			۶۰۴۱	۵۴	۴۶۵۴	۷۲/۸	۴۷۰۷	۱۰۷۲۹	جمع ازده ساله بیابانی
۱۸۸	۷۸۰	۴۱۳	۱۳۸۱	۲	۲۱۳	۱۶/۶	۲۱۱	۱۶۴۷	۱۰-۱۴ ساله
۲۰	۳۲۷	۵۲۵	۸۷۲	۱۱	۴۵۵	۲۴/۸	۴۶۶	۱۳۲۸	۱۵-۱۹ ساله
۱۳	۴۱	۱۲۳	۱۷۷	۱۶	۴۸۰	۴۱/۸	۴۹۶	۱۱۸۸	۲۰-۲۴ ساله
۱۹	۷	۱۴۵۹	۱۴۸۵	۷	۱۳۴	۵۲/۵	۱۳۱۱	۲۴۱۶	۲۵-۲۹ ساله
۲۳	-	۱۹۲	۱۱۰	۷	۱۴۸	۵۸/۱	۱۵۵	۱۶۵۰	۳۰-۳۴ ساله
۲۰	-	۴۱۶	۵۲۵	۷	۲۳۱	۵۵/۰	۲۳۱	۱۱۶۵	۳۵-۳۹ ساله
۱۲۹	-	۲۵۱	۳۸۸	۲	۲۹۰	۵۰/۲	۲۹۲	۷۸۰	۴۰-۴۴ ساله
۴۸۶	-	۱۱۰	۲۱۷	۲	۱۷۷	۲۷/۶	۱۷۹	۱۷۶	۴۵ ساله بیابانی
۱	-	۲	۲	-	۱	*	۱	۴	سن اظهار نشده
۵۶/۲	۱۳/۸	۲۲/۱	۲۵/۱	*	۲۳/۷	-	۲۳/۶	۲۹/۸	پایه سنی
			۱۱۵۳	۵۵	۱۰۹۸	۷۸/۰	۱۰۹۳	۵۲۴۶	جمع ازده ساله بیابانی
۱۷۷	۴۱۸	-	۱۷۶	۲	۲۰۲	۲۳/۶	۲۰۶	۸۸۱	۱۰-۱۴ ساله
۲	۳۲۷	-	۳۲۹	۱۱	۳۸۸	۱۲/۶	۳۹۹	۳۲۶	۱۵-۱۹ ساله
۲	۴۰	-	۴۲	۱۱	۴۱۱	۹۰/۱	۴۲۷	۴۷۴	۲۰-۲۴ ساله
۱۳	۶	-	۱۷	۲	۱۱۵	۳۸/۶	۱۱۷۲	۱۱۸۱	۲۵-۲۹ ساله
۱۱	-	-	۲۰	۲	۸۳۸	۱۷/۷	۸۴۵	۸۶۵	۳۰-۳۴ ساله
۲۵	-	-	۲۵	۷	۵۴۴	۹۵/۷	۵۵۱	۵۷۶	۳۵-۳۹ ساله
۵۲	-	-	۵۲	۲	۲۲۲	۸۱/۱	۲۲۵	۳۸۷	۴۰-۴۴ ساله
۸۷۷	-	-	۷۷	۲	۱۵۵	۱۷/۱	۱۵۷	۲۲۴	۴۵ ساله بیابانی
-	-	-	-	-	۱	*	۱	۱	سن اظهار نشده
۱۱/۲	۱۳/۱	-	۱۱/۲	*	۱۷/۷	-	۱۳/۲	۲۰/۲	پایه سنی
۱۷۷	۴۱۱	۱۱۸	۴۸۶	-	۲۱۴	۱۱/۲	۲۱۴	۵۴۹۳	جمع ازده ساله بیابانی
۱۱	۴۸۱	۴۱۳	۷۰۶	-	۶۰	۷/۸	۶۰	۷۶۶	۱۰-۱۴ ساله
۷	۱۰۰	۵۲۵	۶۳۲	-	۶۷	۶/۶	۶۷	۶۱۹	۱۵-۱۹ ساله
۲	۱	۱۲۳	۱۲۵	-	۶۱	۶/۷	۶۱	۷۱۴	۲۰-۲۴ ساله
۱۷	۱	۱۴۵۹	۱۴۷۸	-	۱۳۱	۱۰/۶	۱۳۹	۱۳۰۷	۲۵-۲۹ ساله
۱۲	-	۱۹۲	۱۷۰	-	۱۱۰	۱۴/۱	۱۱۰	۷۸۰	۳۰-۳۴ ساله
۲۵	-	۴۱۶	۴۴۱	-	۲۰	۱۵/۲	۲۰	۵۸۶	۳۵-۳۹ ساله
۷۷	-	۲۵۱	۳۲۸	-	۵۷	۱۴/۵	۵۷	۳۹۳	۴۰-۴۴ ساله
۱۴۱	-	۱۱۰	۲۵۱	-	۲۲	۶/۱	۲۲	۲۴۲	۴۵ ساله بیابانی
۱	-	۲	۲	-	-	-	-	۳	سن اظهار نشده
۱۱/۷	۱۳/۵	۲۱/۱	۲۱/۰	-	۲۳/۰	-	۲۳/۰	۲۹/۲	پایه سنی

* در مواردیکه جمع کل کمتر از ۱۰۰ باشد چند درصد و میان نشان داده میشود.

کلیتخانه مرکز آمار ایران
شماره ۲۴۵۲

بقیه جدول شماره ۱۰ - وضع فعالیت اقتصادی بر حسب سن و جنس در جمعیت ازده ساله بیایا حوزه سرشماری پنجم : آبانماه ۱۳۳۵ (نوامبر ۱۹۵۶)
(سن اظهار نشده نیز جز جمع سنین ازده ساله بیایا منظور شده است)

شماره	غیرفعال از نظر اقتصادی			فعال از نظر اقتصادی				جمع کل	سن و جنس
	محصّل	زن خانه دار	جمع	در جستجوی کار	شامل بکار	چند دردمند	تجمع		
۲۱۷۱	۷۴۸	۱۶۷۰-۸	۲۰۱۲۷	۲۱۵	۱۶۶۱۴	۴۶/۰	۱۶۸۲۹	۴۰-۱۵۶	بقیه نقاط حوزه سرشماری پنجم
									مرد و زن
									جمع ازده ساله بیایا
۱۶۷۴	۵۶۵	۱۶۶۶	۲۱۹۸	۳۱	۱۶۳۸	۲۸/۲	۱۶۶۹	۵-۸۴۷	۱۴-۱۰ ساله
۴۶	۱۲۸	۲۲۴۵	۲۴۱۹	۸۷	۲۳۰۲	۵۲/۷	۲۶۳۰	۵-۱۰۶	۱۶-۱۵ ساله
۲۷	۲۰	۲۳۸۰	۲۴۰۰	۲۱	۱۶۳۹	۴۴/۷	۱۶۶۰	۴۳۸۷	۲۴-۲۰ ساله
۵۲	۴	۴۴۱۵	۴۴۱۹	۳۵	۴۳۴	۵۰/۶	۴۶۹	۹۲۲۰	۲۴-۲۵ ساله
۷۶	-	۲۵۶۵	۲۶۴۴	۲۸	۲۷۵۰	۵۸/۸	۲۷۷۸	۲۴۲۲	۴۴-۳۵ ساله
۱۹۲	-	۱۷۱۲	۱۶۰۵	۱۸	۱۵۲۴	۵۷/۳	۱۵۵۲	۴۴۵۷	۵۴-۴۵ ساله
۳۰۵	-	۸۲۰	۱۱۳۵	۶	۱۴۰۶	۵۵/۴	۱۴۱۲	۲۵۴۷	۶۴-۵۵ ساله
۲۹۲	۱	۵۵۱	۱۲۴۴	۹	۱۱۰۶	۴۵/۴	۱۱۱۸	۲۴۶۲	۶۵ ساله بیایا
۳	-	۱	۴	-	۱	#	۱	۵	سن اظهار نشده
۱۴/۷	۱۲/۱	۲۶/۰	۲۳/۶	۲۲/۴	۲۲/۸	-	۲۲/۷	۳۰/۳	میان سن
									مرد
۱۷۸۶	۶۵۰	-	۲۴۳۶	۲۳۱	۱۸۰۰۷	۸۸/۲	۱۸۲۱۸	۲۰-۱۵۴	جمع ازده ساله بیایا
۱۲۴۴	۵۰۲	-	۱۷۶۶	۱۱	۱۴۳۹	۴۵/۴	۱۴۵۰	۳۱۶۶	۱۴-۱۰ ساله
۶۶	۱۲۴	-	۱۵۲	۸۴	۲۳۸۸	۱۲/۱	۲۳۷۲	۲۵۲۵	۱۶-۱۵ ساله
۱۳	۱۹	-	۳۲	۲۰	۱۷۶۱	۱۸/۶	۱۷۸۱	۱۸۱۲	۲۴-۲۰ ساله
۱۹	۴	-	۲۲	۳۵	۴۳۳	۹۹/۳	۴۳۸	۴۴۳۱	۲۴-۲۵ ساله
۲۳	-	-	۳۳	۲۸	۲۵۰۴	۹۹/۱	۲۵۲۲	۳۵۶۵	۴۴-۳۵ ساله
۶۵	-	-	۶۵	۱۸	۲۳۵۱	۱۷/۳	۲۳۶۹	۲۴۲۴	۵۴-۴۵ ساله
۷۴	-	-	۷۴	۶	۱۲۸۹	۱۴/۶	۱۲۹۲	۱۴۶۶	۶۴-۵۵ ساله
۲۹۸	۱	-	۲۹۹	۹	۱۰۹۴	۷۷/۴	۱۰۹۳	۱۴۲۲	۶۵ ساله بیایا
۱	-	-	۱	-	۱	#	۱	۲	سن اظهار نشده
۱۳/۶	۱۲/۲	-	۱۳/۵	۱۲/۸	۱۳/۱	-	۱۳/۰	۳۱/۲	میان سن
									نزد
۱۴۸۵	۹۸	۱۶۷۰-۸	۱۸۱۹۱	۴	۱۶۰۷	۸۱/۳	۱۶۳۱	۱۶۸۰۲	جمع ازده ساله بیایا
۴۳۰	۹۳	۱۶۶۶	۲۴۵۱	-	۱۹۹	۷/۵	۱۹۹	۲۶۵۱	۱۴-۱۰ ساله
۱۷	۴	۲۲۴۵	۲۲۶۱	۳	۲۱۵	۱۲/۳	۲۱۸	۲۵۸۴	۱۶-۱۵ ساله
۱۴	۱	۲۳۸۰	۲۳۶۵	-	۱۷۸	۷/۰	۱۷۲	۲۵۷۴	۲۴-۲۰ ساله
۲۳	-	۴۴۱۵	۴۴۱۹	-	۲۷۱	۵/۷	۲۷۱	۴۷۸۱	۲۴-۲۵ ساله
۴۶	-	۲۵۶۵	۲۶۱۱	-	۲۴۶	۸/۶	۲۴۶	۲۸۵۷	۴۴-۳۵ ساله
۱۲۸	-	۱۷۱۲	۱۸۴۰	-	۱۸۲	۱/۰	۱۸۲	۲۰۲۲	۵۴-۴۵ ساله
۲۴۱	-	۸۲۰	۱۰۶۱	-	۱۲۰	۱۰/۲	۱۲۰	۱۱۸۱	۶۴-۵۵ ساله
۴۹۴	-	۵۵۱	۱۰۹۵	-	۱۵	۸/۲	۱۵	۱۴۰	۶۵ ساله بیایا
۲	-	۱	۳	-	-	-	-	۲	سن اظهار نشده
۴۶/۵	#	۲۶/۰	۲۶/۴	#	۲۶/۱	-	۲۶/۱	۲۶/۱	میان سن

۸- در مواردیکه جمع کل کمتر از ۱۰۰ باشد چند دردمند و میان نشان داده نمیشود.

جدول شماره ۱۱ - تقسیمات عمده مشاغل بر حسب سن و جنس در جمعیت مشاغل با اراذل سالانه پیالای حوزه تهر در سال ۱۳۳۶ (بمهر ۱۳۳۶)
 (سن اظهار نشده نیز جزو جمع سنین ازده ساله پیالای منظور شده است)

سن اظهار شده	۱۵-۱۰ ساله پیالا	۱۴-۹ ساله	۱۳-۸ ساله	۱۲-۷ ساله	۱۱-۶ ساله	۱۰-۵ ساله	جمع ازده ساله پیالا	تقسیمات عمده مشاغل و جنس کل حوزه سرشماری تهر
مردان								
جمع ناغلین								
۱	۱۳۸۱	۴۱۳۱	۳۳۱۳۱	۲۳۱۱	۳۳۱۳	۱۱۰۱	۲۱۳۱۱	جمع ناغلین
-	۱	۵۲	۱۸۸	۱۷	۱	۳	۲۱۰	مشاغل حرفه ای - فنی و کارهای مربوط بآن
-	۲۲	۱۷۲	۲۱۱	۲۱	۷	-	۴۶۱	مشاغل مربوط با مراداری و منشی گری و امور مربوط بآن
-	۲۷	۲۵۲	۱۱۲	۲۲	۴۵	۸	۱۰۱۷	فروش و مشاغل مربوط بآن
-	۸۸۱	۴۱۳۱	۳۳۱۳۱	۱۳۲۲	۱۳۲۲	۱۰۰۱	۱۳۳۳۳	مشاغل مربوط به زراعت و جنگلیانی و شکار و ماهیگیری
-	۵۲	۲۱۲	۵۱۲	۸۳	۱۰۶	۷۰	۱۰۲۱	امور مربوط با استخراج معدن و استخراج سنگ و حفاری
۱	۲۷	۱۳۳	۲۱۲	۱۵	۲۱	۳۱	۵۵۱	مشاغل مربوط بحمل و نقل
۱	۱۷۷	۲۲۲	۱۳۳۷	۴۲۲	۵۸۱	۳۱۱	۲۱۷۱	حرفه های صنعتی و عملیات تولیدی و مشاغل مربوط بآن
-	۲۲	۲۲۷	۱۸۲	۲۱۱	۱۱۷	۴۱۵	۲۱۲۲	مشاغل مربوط با انجام خدمات (سروسها)
-	۲	۱۸	۱۱	۱۱	۱۲۲	۳	۲۴۲	مشاغل مربوط به خدمات ثابت ارتشی و مشاغل کسه دقیقاً مشخص و با اظهار نشده
سرو								
۲	۱۳۳۱	۴۰۱۳	۳۸۷۲	۲۱۲۲	۱۳۷۱	۱۳۳۲	۲۲-۴۵	جمع ناغلین
زنان								
جمع ناغلین								
-	۸	۴۲	۱۳۳	۲۲	۱	۳	۲۴۱	مشاغل حرفه ای - فنی و کارهای مربوط بآن
-	۲۲	۱۷۲	۲۱۲	۲۱	۱	-	۴۱۱	مشاغل مربوط با مراداری و منشی گری و امور مربوط بآن
-	۲۲	۲۲۲	۱۲۸	۲۰	۴۲	۸	۱۰۲۲	فروش و مشاغل مربوط بآن
-	۸۷۸	۴۰۱۳	۳۳۳۲	۱۳۱۰	۱۳۳۲	۱۰۰۲	۱۳۳۳۳	مشاغل مربوط به زراعت و جنگلیانی و شکار و ماهیگیری
-	۵۲	۲۰۲	۴۱۱	۸۸	۱۰۶	۲۱	۱۰۱۲	امور مربوط با استخراج معدن و استخراج سنگ و حفاری
۱	۲۷	۱۳۳	۲۵۱	۱۵	۲۸	۳۲	۵۵۷	مشاغل مربوط بحمل و نقل
۱	۱۱۱	۳۳۱	۱۳۱۸	۲۲۷	۳۲۷	۲۲۱	۲۸۳۲	حرفه های صنعتی و عملیات تولیدی و مشاغل مربوط بآن
-	۲۲	۲۲۱	۱۳۰	۱۲۲	۲۱۱	۳۱۲	۱۳۱۰	مشاغل مربوط با انجام خدمات (سروسها)
-	۲	۱۷	۱۱	۱۱	۱۲۰	۳	۲۲۱	مشاغل مربوط به خدمات ثابت ارتشی و مشاغل کسه دقیقاً مشخص و با اظهار نشده
زنان								
جمع ناغلین								
-	۱۱۷	۳۵۰	۲۶۱	۲۴۷	۳۸۲	۲۵۱	۲۳۱۱	جمع ناغلین
-	۱	۱۴	۴۴	۱۱	-	-	۲۱	مشاغل حرفه ای - فنی و کارهای مربوط بآن
-	-	-	۱	-	۱	-	۲	مشاغل مربوط با مراداری و منشی گری و امور مربوط بآن
-	۲	۱۱	۱۱	۲	۳	-	۳۵	فروش و مشاغل مربوط بآن
-	۸	۲۵	۴۷	۲۲	۵۲	۴۱	۱۱۱	مشاغل مربوط به زراعت و جنگلیانی و شکار و ماهیگیری
-	۱	-	۲	۱	-	۱	۵	امور مربوط با استخراج معدن و استخراج سنگ و حفاری
-	-	-	۱	-	۱	-	۲	مشاغل مربوط بحمل و نقل
-	۲۲	۲۲۱	۱۳۱	۱۳۱	۲۰۴	۸۵	۱۳۳۱	حرفه های صنعتی و عملیات تولیدی و مشاغل مربوط بآن
-	۲۱	۲۱۸	۲۴۲	۲۵	۱۱۸	۱۲۲	۲۱۲	مشاغل مربوط با انجام خدمات (سروسها)
-	-	-	-	-	۲	۱	۱	مشاغل مربوط به خدمات ثابت ارتشی و مشاغل کسه دقیقاً مشخص و با اظهار نشده

پایه جدول شماره (۱) - تقسیمات عمده مشاغل برحسب سن و جنس در روستای باغ ازن در ساله پیاپی حوزه سرشماری: آبانماه ۱۳۳۵ (نوامبر ۱۹۵۶)
(سن اظهار نشده نیز جز جمع شدن ازده ساله پیاپی منظور شده است)

سن اظهار شده	۱۵ ساله پیاپی	۱۴-۱۵ ساله	۱۳-۱۴ ساله	۱۲-۱۳ ساله	۱۱-۱۲ ساله	۱۰-۱۱ ساله	جمع ازده ساله پیاپی	تقسیمات عمده مشاغل و جنس
شهری								
مردان								
۱	۱۷۷	۱۰۲۴	۲۳۵۲	۴۸۰	۴۵۰	۲۱۳	۴۶۵۲	جمع مشاغلین
-	۲	۲۶	۱۲۲	۲۲	۱	۲	۲۰۵	مشاغل حرفه ای - فن و کارهای مربوط بآن
-	۲	۷۷	۱۳۵	۱۳	۳	-	۲۲۱	مشاغل مربوط با مراد آری و منشی گری و امور مربوط بآن
-	۲۲	۱۵۷	۳۵۲	۵۲	۳۰	۷	۶۲۱	فروش و مشاغل مربوط بآن
-	۷۰	۲۴۸	۴۷۰	۷۹	۷۲	۱۵	۱۵۴	مشاغل مربوط به زراعت و جنگلیان و شکار و ماهیگیری
-	۵	۲۸	۳۷	۶	۴	۲	۸۲	امور مربوط با استخراج معدن و استخراج سنگ و حفاری
۱	۳	۲۱	۸۴	۳۵	۲۲	۱	۱۵۷	مشاغل مربوط بحمل و نقل
-	۴۲	۲۳۵	۶۱۳	۱۸۲	۲۱۶	۱۴۱	۱۰۴۲	حرفه های صنعتی و عملیات تولیدی و مشاغل مربوط بآن
-	۲۸	۱۱۱	۲۲۷	۷۷	۸۸	۲۴	۸۱۵	مشاغل مربوط با انجام خدمات (سرویسها)
-	۱	۸	۱۱	۱۳	۱۱	-	۴۴	مشاغل مربوط به خدمات ثابت ارتشی و مشاغل کسه دقیقا مشخص و یا اظهار نشده
سود								
۱	۱۵۵	۸۷۷	۲۰۰۳	۴۱۱	۳۸۸	۲۰۲	۴۰۳۸	جمع مشاغلین
-	۲	۲۲	۶۲	۱۲	۶	۲	۱۴۸	مشاغل حرفه ای - فن و کارهای مربوط بآن
-	۳	۷۷	۱۳۴	۱۳	۲	-	۲۲۹	مشاغل مربوط با مراد آری و منشی گری و امور مربوط بآن
-	۲۱	۱۴۶	۳۴۵	۵۱	۲۷	۷	۵۶۷	فروش و مشاغل مربوط بآن
-	۶۶	۲۴۶	۴۶۸	۷۶	۷۱	۱۵	۱۴۸	مشاغل مربوط به زراعت و جنگلیان و شکار و ماهیگیری
-	۵	۲۸	۳۶	۶	۴	۲	۸۲	امور مربوط با استخراج معدن و استخراج سنگ و حفاری
۱	۳	۲۱	۸۴	۳۵	۲۲	۱	۱۵۷	مشاغل مربوط بحمل و نقل
-	۳۸	۲۲۰	۶۰۶	۱۵۶	۱۶۷	۱۲۸	۱۳۴۵	حرفه های صنعتی و عملیات تولیدی و مشاغل مربوط بآن
-	۱۳	۱۰۶	۲۲۷	۴۵	۴۸	۴۷	۴۸۹	مشاغل مربوط با انجام خدمات (سرویسها)
-	۱	۷	۱۱	۱۳	۱۱	-	۴۳	مشاغل مربوط به خدمات ثابت ارتشی و مشاغل کسه دقیقا مشخص و یا اظهار نشده
زن								
-	۲۲	۱۴۷	۲۴۹	۶۹	۶۷	۶۰	۶۱۴	جمع مشاغلین
-	-	۶	۴۱	۱۰	-	-	۵۷	مشاغل حرفه ای - فن و کارهای مربوط بآن
-	-	-	۱	-	۱	-	۲	مشاغل مربوط با مراد آری و منشی گری و امور مربوط بآن
-	۲	۱۱	۷	۱	۲	-	۲۴	فروش و مشاغل مربوط بآن
-	۱	۲	۲	-	۱	-	۶	مشاغل مربوط به زراعت و جنگلیان و شکار و ماهیگیری
-	-	-	۱	-	-	-	۱	امور مربوط با استخراج معدن و استخراج سنگ و حفاری
-	-	-	-	-	-	-	-	مشاغل مربوط بحمل و نقل
-	۴	۴۵	۸۷	۲۶	۲۲	۱۳	۱۱۷	حرفه های صنعتی و عملیات تولیدی و مشاغل مربوط بآن
-	۱۵	۸۲	۱۱۰	۳۲	۴۰	۴۷	۳۲۶	مشاغل مربوط با انجام خدمات (سرویسها)
-	-	-	-	-	-	-	-	مشاغل مربوط به خدمات ثابت ارتشی و مشاغل کسه دقیقا مشخص و یا اظهار نشده

بقیه جدول شماره ۱۱ - تقسیمات عمده مشاغل بر حسب سن و جنس در کمیته مشاغل بازرگانه ساله بیابالی حوزه سرشماری ۱۳۳۵ (آبان ماه ۱۳۳۵ تا نوامبر ۱۳۳۵) (سن اظهار نشده نیز جز جمع سنین ازده ساله بیابالی منظور شده است)

نوع مشاغل	جمع ازده ساله بیابالی	۱۰-۱۴ ساله	۱۵-۱۹ ساله	۲۰-۲۴ ساله	۲۵-۳۴ ساله	۳۵-۴۴ ساله	۴۵-۶۴ ساله	۶۵ ساله	سنین اظهار نشده
بقیه نقاط حوزه سرشماری ۱۳۳۵									
مردوزن									
جمع شاغلین	۱۹ ۶۱۴	۱ ۶۲۸	۲ ۶۰۲	۱ ۳۶۱	۳ ۳۸۴	۲ ۳۴۶	۱ ۱۱۹	۱ ۱۱۹	۱
مشاغل حرفه ای - فنی و کارهای مربوط بآن	۱۰۵	۱	۲	۱۴	۱۴	۳۵	۷	۷	-
مشاغل مربوط با امور اداری و منشی گری و امور مربوط بآن	۲۶۵	۱	۴	۱۲	۱۲	۳۵	۱۱	۱۱	-
فروش و مشاغل مربوط بآن	۴۷۱	۱	۱۵	۴۰	۴۰	۲۱۰	۱۴	۱۴	-
مشاغل مربوط به زراعت و جنگلیانی و شکار و ماهیگیری	۱۳ ۴۸۱	۱ ۰۳۶	۱ ۶۲۰	۱ ۳۵۲	۵ ۸۷۲	۲ ۷۱۲	۸۱۳	۸۱۳	-
امور مربوط با استخراج معدن و استخراج سنگ و حفاری	۱۳۸	۶۷	۱۰۲	۸۳	۴۳	۱۷۴	۴۸	۴۸	-
مشاغل مربوط بحمل و نقل	۴۰۲	۳۱	۴۷	۲۰	۱۷۶	۱۰۴	۲۴	۲۴	-
حرفه های صنعتی و عملیات تولیدی و مشاغل مربوط بآن	۲ ۴۲۶	۱۷۸	۳۶۲	۲۵۱	۱۱۴	۵۰۸	۱۳۵	۱۳۵	۱
مشاغل مربوط با انجام خدمات (سروسها)	۱ ۳۱۱	۲۲۱	۳۲۱	۱۳۴	۳۴۱	۱۳۶	۴۵	۴۵	-
مشاغل مربوط به خدمات ثابت ارتشی و مشاغل کسه	۱۱۱	۲	۱۲۱	۳۱	۲۳	۱۰	۱	۱	-
دقیقا مشخص و یا اظهار نشده	۱۸ ۰۰۷	۱ ۴۳۱	۲ ۳۸۸	۱ ۷۶۱	۷ ۸۱۷	۳ ۱۳۷	۱ ۰۱۴	۱ ۰۱۴	۱
سرد									
جمع شاغلین	۱۸ ۰۰۷	۱ ۴۳۱	۲ ۳۸۸	۱ ۷۶۱	۷ ۸۱۷	۳ ۱۳۷	۱ ۰۱۴	۱ ۰۱۴	۱
مشاغل حرفه ای - فنی و کارهای مربوط بآن	۶۳	۱	۳	۱۳	۱۳	۵۲	۶	۶	-
مشاغل مربوط با امور اداری و منشی گری و امور مربوط بآن	۲۶۵	۱	۴	۱۲	۱۲	۳۴	۱۱	۱۱	-
فروش و مشاغل مربوط بآن	۴۶۵	۱	۱۵	۳۹	۳۹	۲۰۲	۱۴	۱۴	-
مشاغل مربوط به زراعت و جنگلیانی و شکار و ماهیگیری	۱۳ ۴۹۱	۱ ۰۶۸	۱ ۶۲۱	۱ ۳۳۱	۵ ۸۲۲	۲ ۷۶۱	۸۰۹	۸۰۹	-
امور مربوط با استخراج معدن و استخراج سنگ و حفاری	۱۳۴	۶۶	۱۰۲	۸۲	۴۳	۱۷۴	۴۷	۴۷	-
مشاغل مربوط بحمل و نقل	۴۰۰	۳۱	۴۶	۲۰	۱۷۵	۱۰۴	۲۴	۲۴	-
حرفه های صنعتی و عملیات تولیدی و مشاغل مربوط بآن	۱ ۴۸۷	۱۰۶	۱۸۰	۱۴۱	۶۱۲	۲۲۴	۷۳	۷۳	۱
مشاغل مربوط با انجام خدمات (سروسها)	۸۷۱	۲۴۵	۳۵۱	۱۱	۲۱۳	۵۰	۲۱	۲۱	-
مشاغل مربوط به خدمات ثابت ارتشی و مشاغل کسه	۱۱۱	۲	۱۱۱	۲۱	۲۳	۱۰	۱	۱	-
دقیقا مشخص و یا اظهار نشده	۱ ۶۰۷	۱۱۹	۲۱۵	۱۷۸	۵۱۷	۲۰۳	۳۵	۳۵	-
زن									
جمع شاغلین	۱ ۶۰۷	۱۱۹	۲۱۵	۱۷۸	۵۱۷	۲۰۳	۳۵	۳۵	-
مشاغل حرفه ای - فنی و کارهای مربوط بآن	۱۲	-	-	۱	۳	۷	۱	۱	-
مشاغل مربوط با امور اداری و منشی گری و امور مربوط بآن	-	-	-	-	-	-	-	-	-
فروش و مشاغل مربوط بآن	۱۱	-	-	۱	۷	۳	-	-	-
مشاغل مربوط به زراعت و جنگلیانی و شکار و ماهیگیری	۱۱۲	۴۹	۵۲	۲۲	۴۰	۲۲	۷	۷	-
امور مربوط با استخراج معدن و استخراج سنگ و حفاری	۴	۱	-	۱	۱	-	۱	۱	-
مشاغل مربوط بحمل و نقل	۲	-	-	-	۱	-	-	-	-
حرفه های صنعتی و عملیات تولیدی و مشاغل مربوط بآن	۱۴۲	۷۲	۱۵۲	۱۱۰	۲۳۲	۱۸۴	۶۲	۶۲	-
مشاغل مربوط با انجام خدمات (سروسها)	۴۴۰	۷۶	۷۸	۴۳	۱۳۲	۸۶	۲۴	۲۴	-
مشاغل مربوط به خدمات ثابت ارتشی و مشاغل کسه	۳	۱	۲	-	-	-	-	-	-
دقیقا مشخص و یا اظهار نشده	۱ ۶۰۷	۱۱۹	۲۱۵	۱۷۸	۵۱۷	۲۰۳	۳۵	۳۵	-

جدول شماره ۲ - طبقات مشاغل بر حسب وضع اشتغال و جنس در جمعیت مشاغل بکار ازموده ساله بهایای حوزه سرشماری بم : آبانماه ۱۳۳۰ (نوامبر ۱۹۵۶)

وضعیت اظهارکننده	کارکنان خانوادگی بدون مزد	مزد بگیر	مستخدم دولت	کارکنانیکه برای خود کار میکنند	کارفرما	جمع شاغلین	طبقات مشاغل و جنس
							کل حوزه سرشماری مرد وزن
۲۱۹	۵۱۱	۱۶۹۶۷	۸۱۴	۵۶۵۷	۱۸	۲۴۶۶۱	جمع ازموده ساله بهایا
۳	۱	۲۸	۲۲۴	۵۱	-	۲۱۰	مشاغل حرفه ای - فنی و کارهای مربوط بآن
۲	-	-	-	-	-	۲	مشاغل مربوط به علم زیست شناسی (بیولوژی) و کشاورزی و کارهای مربوط بآن
۱	-	۱	۱۰۹	۳۰	-	۱۴۱	مشاغل مربوط به علم طبیعی و بهداشتی و امور مربوط بآن
-	-	۱	۸۹	-	-	۹۰	مشاغل مربوط به تعلیم و تربیت و سایر امور مربوط بآن
-	-	-	-	۳	-	۳	مشاغل حقوقی که شامل قضات و وکلای دادگستری و دفترخانه های رسمی نیز میباشند
-	-	-	-	۱۱	-	۱۱	مشاغل مذهبی امور خیریه و عام المنفعه
-	۱	۲	۱	۸	-	۱۲	مشاغل هنری - نویسنده گان و سایر مشاغل تفریحی
-	-	۱۳	۲۵	۲	-	۴۰	سایر مشاغل حرفه ای فنی و سایر مشاغل بآن
۲	-	۱۱۸	۳۳۰	۴۴	۲	۴۹۶	مشاغل مربوط با امراداری و منشیگری و امور مربوط بآن
-	-	۷۵	۵۴	۲۲	۲	۱۵۲	مشاغل مدیریت و اداره کردن امور (بجز کشاورزی)
۲	-	۴۳	۲۷۶	۲۲	-	۳۴۳	منشیگری و مشاغل دفتری و کارهای مربوط بآن
۴	۷	۱۶	۲	۱۸۸	-	۱۰۹۷	فروش و مشاغل مربوط بآن
۴	۵	۷۳	۲	۷۲۱	-	۸۰۵	خرده فروش درنگاهها و مغازه ها
-	۲	۲۳	-	۲۲۱	-	۲۲۶	خرده فروش دوره گرد ها
-	-	-	-	۴۶	-	۴۶	عده فروش و مشاغل مربوط بآن
۱۰	۴۳۳	۱۰۵۸۸	۷	۳۳۴۲	۱۳	۱۴۴۴۳	مشاغل مربوط بزراعت - جنگلبانی - شکار و ماهیگیری
۱۰	۴۳۳	۱۰۴۳۳	۷	۳۳۳۴	۱۳	۱۴۳۸۰	مشاغل زراعتی
-	-	۱۰۵۵	-	۸	-	۱۰۶۳	عده ماهیگیر - زراعت و شکار و ماهیگیری و جنگلبانی مشغول بکار هستند
۲	۱	۹۹۱	-	۲۷	-	۱۰۲۱	امور مربوط با استخراج معدن و استخراج سنگ و حفاری
-	-	۶	-	۱۵	-	۲۱	مشاغل مربوط بساختن و حمل آوردن مواد معدنی
۲	۱	۱۸۵	-	۱۲	-	۱۰۰۰	مشاغل مربوط به چاه کنی
۱	۱	۴۶۳	۱۵	۷۹	-	۵۵۹	مشاغل مربوط به حمل و نقل
-	-	۱	-	-	-	۱	مشاغل مربوط به کشتیرانی و تاقی رانی
-	-	۲۱	۲	۲	-	۲۵	مشاغل مربوط برانندگی وسائط نقلیه موتوری
۱	۱	۴۴۱	۱۳	۷۷	-	۵۳۳	مشاغل مربوط برانندگی وسائط نقلیه اینکه بوسیله حیوان کشیده میشوند (مانند کاری و درشکه و غیره)
۶	۶۶	۲۷۲۴	۱۱۱	۱۰۳۳	۱	۳۱۷۱	حرفه های صنعتی و عملیات تولیدی و مشاغل مربوط بآن
-	۴۲	۵۶۴	-	۳۷۷	-	۱۸۳	مشاغل مربوط به نساجی (غیر از قالی بافی)
-	۵	۳۹	-	۱۷	-	۶۱	مشاغل مربوط بقالی بافی
۱	۴	۲۸۱	-	۲۶۵	-	۵۵۱	مشاغل مربوط به تهیه پوشاک و محصولات چرمی و قالی سازی
-	-	-	-	۲	-	۲	مشاغل مربوط بساختن و تعمیر وسایل و باهرت پاک کردن
-	-	-	-	۸۷	-	۸۷	مشاغل مربوط بساختن و تعمیر وسایل مربوط بآن
-	۵	۱۸۶	۱	۱۲۹	۱	۲۶۶	مشاغل مربوط بفلزکاری
-	۴	۲۳۱	-	۱	-	۲۳۶	مشاغل الکتریکی و الکترونیکی
-	-	۲	-	۲۹	-	۳۱	مشاغل ساختمانی و تارهای مربوط بآن که درجای دیگر طبقه بندی نشده اند
۴	-	۱۲۷۰	۱۵	۲۹	-	۱۳۴۸	مشاغل مربوط با تهیه و ساختن مستقر جراثیم و مشاغل مربوط به عملیات مکانیکی ماشینهای ساختمانی مستقر

بقیه جدول شماره ۱۲ - طبقات مشاغل بر حسب وضع اشتغال و جنس و جمعیت مشاغل بکارآمده ساله بیابالا حوزه سرشماری در آبانماه ۱۳۴۵ (تاریخ ۱۳۴۵)

طبقات مشاغل و جنس	جمع شاغلین	کارفرما	کارکنانیکه برای خود کار میکنند	صنعتی و دولت	تولیدی	کارکنان تکمیل خدمت	وضعیت
کل حوزه سرشماری بر بقیه مرد زمین							
مشاغل مربوط به کشاورزی و کارهای مربوط به آن	۲۰۹	-	۴۴	۳۴	۳۴	۲	-
مشاغل مربوط به ساختن مواد شیمیایی و کارهای مربوط به آن	۱۱	-	۱	-	۱	-	-
مشاغل مربوط به پوست و چرم آوردن آن	۶	-	۱	-	۱	-	-
مشاغل مربوط به تهیه مواد غذایی و خانیاخت	۱۴۳	-	۴۶	۳	۳	۲	-
حرفه های صنعتی و تولیدی و مشاغل و کارهای مربوط به آن	۲	-	۱	-	۱	-	-
عمله هائیکه در پیشه های صنعتی مختلف برای تولید محصولات و عملیات مربوط به آنها کار میکنند	۳	-	۱	-	۱	-	-
مشاغل مربوط به انجام خدمات (مروسیها)	۲۱۸۶	۲	۸۹	۳۳۴	۳۳۴	۲	-
مشاغل مربوط به خدمات محافظت و حراست و نگهبانی	۱۰۱	-	-	۱۱	۱۱	-	-
خدمات خانگی و شخصی و کارهای مربوط به آن	۱۱۲۱	۲	۸۴	۲	۲	۲	-
مشاغل خدمات متفرقه	۱۴	-	۱	-	۱	-	-
عمله هائیکه در مشاغل مربوط به خدمات کار میکنند	۸۳	-	۳	۲۱	۲۱	-	-
مشاغل مربوط به خدمات ثابت ارتشی و مشاغل که در تقیفا مشخص و با اظهار نشده اند	۲۴۳	-	۱	۲۱	۲۱	-	-
خدمات ثابت ارتشی	۲۱	-	-	۲۱	۲۱	-	-
مشاغل که در تقیفا مشخص و با اظهار نشده اند	۱۸۸	-	-	-	-	-	-
عمله هائیکه در جای دیگر طبقه بندی نشده اند	۳۴	-	۱	-	۱	-	-
مرد							
جمع ازده ساله بیابالا	۲۲۰۴۵	۲۳	۱۵۱	۸۰۲	۱۹۲۸۸	۱۳۹	۲۱۳
مشاغل حرفه ای - فنی و کارهای مربوط به آن	۲۴۱	-	۱۸	۱۶۶	۱۶۶	۱	-
مشاغل مربوط به علوم زیست شناسی (بیولوژی) و کشاورزی و کارهای مربوط به آن	۲	-	-	-	-	-	-
مشاغل مربوط به علوم طبی و بهداشتی و امور مربوط به آن	۱۳۲	-	۲۴	۱۰۴	۱۰۴	-	-
مشاغل مربوط به تعلیم و تربیت و امور مربوط به آن	۳۸	-	-	۴۷	۴۷	-	-
مشاغل حقوقی که شامل قضات و وکلای دادگستری و دفترخانه های رسمی نیز میباشند	۳	-	۲	-	-	-	-
مشاغل مذهبی امور خیریه و عام المنفعه	۱۴	-	۱۱	-	-	-	-
مشاغل هنری - نویسندگی و سایر مشاغل تفریحی	۱۲	-	۸	۱	۱	-	-
سایر مشاغل حرفه ای و فنی و امور مشابه آن	۴۰	-	۲	۳۵	۳۵	-	-
مشاغل مربوط به امور اداری و منشیگری و امور مربوط به آن	۴۹۴	۲	۴۴	۳۴۸	۳۴۸	۲	-
مشاغل مدیریت و اداره کردن امور (بجز کشاورزی)	۱۵۲	۲	۲۲	۵۲	۵۲	-	-
منشیگری و مشاغل دفتری و کارهای مربوط به آن	۳۴۲	-	۲۲	۳۲۰	۳۲۰	-	-
فروش و مشاغل مربوط به آن	۱۰۶۲	-	۱۶۶	۲	۲	-	-
خرده فروش در تنگنایا و بازارها	۷۷۹	-	۲۰۷	۲	۲	-	-
خرده فروش در دور کردنها	۲۳۷	-	۲۱۳	-	-	-	-
عمده فروش و مشاغل مربوط به آن	۴۶	-	۵۶	-	-	-	-
مشاغل مربوط به پرورش - جنگلی - شکار و ماهیگیری	۱۴۲۴۴	۵۸	۳۳۰۳	۷	۱۴۱۸۸	۱۸	-
مشاغل زراعتی	۱۳۲۱۷	۵۸	۳۲۹۵	۷	۱۳۱۹۱	۱۸	-
عمله هائیکه در زراعت و شکار و ماهیگیری و جنگلی مشغول بکار هستند	۱۰۲۷	-	۸	-	-	-	-

بینه جدول شماره ۱۲ - طبقات مشاغل برحسب وضع اشتغال و جنس در جمعیت مشاغل بکارآمده ساله بهای حوزه سرشماری در آبانماه ۱۳۳۵ (نوامبر ۱۹۵۶)

وضعیت اظهار نشده	کارکنان خانوادگی بدون مزد	مزد بگیر	مستخدم دولت	کارکنانیکه برای خود کار میکنند	کارفرما	جمع شاغلین	طبقات مشاغل و جنس
							کل حوزه سرشماری بر بینه مزد
۲	۱	۹۸۶		۲۷	-	۱۰۱۶	امور مربوط به استخراج معدن و استخراج سنگ و حفاری
-	-	۰	-	۱۰	-	۲۰	مشاغل مربوط به ساختن و حمل آوردن مواد معدنی
۲	۱	۹۸۶	-	۱۲	-	۹۹۹	مشاغل مربوط به جابه جایی
۱	۱	۹۶۱	۱۵	۲۶	-	۹۹۳	مشاغل مربوط به حمل و نقل
-	-	۱	-	-	-	۱	مشاغل مربوط به کنسیرانی و تاقی رانی
-	-	۲۱	۲	۲	-	۲۵	مشاغل مربوط به براندگی و ساختن نخله موتوری
۱	۱	۹۳۶	۱۲	۲۷	-	۹۷۶	مشاغل مربوط به براندگی و ساختن نخله ایکه بوسیله حیوان کشیده میشود (مانند کاری در شکر و غیره)
۶	۱۸	۲۰۶۰	۱۲۱	۶۰۱	۱	۲۸۳۲	حوزه های صنعتی و خدمات تولیدی و مشاغل مربوط به آن
-	۱	۱۰	-	۱۴	-	۲۰	مشاغل مربوط به نساجی (غیر از قالی بافی)
-	۲	۱	-	۲	-	۵	مشاغل مربوط به قالی بافی
۱	۴	۲۶۱	-	۲۴۱	-	۵۰۷	مشاغل مربوط به تهیه پوشاک محصولات چرمی و شالی
-	۰	۱۸۳	-	۸۶	-	۲۶۹	مشاغل مربوط به ساختن اشیاء چوبی و کارهای مربوط به آن
-	۴	۲۳۰	-	۱۲۹	۱	۳۶۴	مشاغل مربوط به فلزکاری
-	-	۲	-	۱	-	۳	مشاغل الکتریکی و الکترونیکی
۴	-	۱۲۶۲	۴۰	۲۹	-	۱۳۶۰	مشاغل ساختمانی و کارهای مربوط به آن که در جای دیگر طبقه بندی نشده اند
-	-	۲	-	۱	-	۳	مشاغل مربوط به ماشینهای مستقر بر اقال و مشاغل مربوط به عملیات مکانیکی ماشینهای ساختمانی مستقر
-	۱	۶۶	۱۲	۵۴	-	۲۰۹	مشاغل مربوط به فلزکاری و کارهای مربوط به آن
-	-	۲	-	۱	-	۳	مشاغل مربوط به ساختن مواد شیمیایی و کارهای مربوط به آن
۱	۱	۴۴	۳	۳۱	-	۷۹	مشاغل مربوط به پوست و حمل آوردن آن
۲	-	۱۱۵۰	۱۲۲	۸۳	۲	۱۳۶۰	مشاغل مربوط به انجام خدمات (سرویسها)
-	-	۱۰	۶۱	-	-	۷۱	مشاغل مربوط به خدمات بهداشت و نظافت و حرارت و نگهبانی
۲	-	۱۰۸۳	۱	۷۸	۲	۱۱۶۶	خدمات خانگی و شخصی و کارهای مربوط به آن
-	-	۸	-	۲	-	۱۰	مشاغل خدمات متفرقه
-	-	۴۹	۳۱	۳	-	۸۳	عمله هاییکه در مشاغل مربوط به خدمات کار میکنند
۱۸۶	-	۳۱	۲۱	۱	-	۲۳۹	مشاغل مربوط به خدمات ثابت ارتشی و مشاغل که در آنها مشخص و با اظهار نشده
-	-	-	۲۱	-	-	۲۱	خدمات ثابت ارتشی
۱۸۰	-	-	-	-	-	۱۸۰	مشاغل که در آنها مشخص و با اظهار نشده اند
۱	-	۳۱	-	۱	-	۳۳	عمله هاییکه در جای دیگر طبقه بندی نشده اند
							زن
۶	۸۰	۱۰۵۹	۶۱	۰۰۰	۰	۱۲۶۱	جمع ازده ساله به بالا
-	-	۰	۵۸	۶	-	۶۴	مشاغل حرفه ای - علمی و کارهای مربوط به آن
-	-	۰	۶	۶	-	۱۲	مشاغل مربوط به علوم طبیعی و بهداشتی و امور مربوط به آن
-	-	-	۵۲	-	-	۵۲	مشاغل مربوط به تعلیم و تربیت و امور سایر امور مربوط به آن
-	-	-	۲	-	-	۲	مشاغل مربوط به امور اداری و منشی گری و امور مربوط به آن
-	-	-	۱	-	-	۱	مشاغل مربوط به پرستاری و اداره کردن امور (بجز کشیکری)
-	-	-	۱	-	-	۱	منشی گری و مشاغل دیگری و کارهای مربوط به آن

بقیه جدول شماره ۱۲ - طبقات مشاغل برحسب وضع اشتغال و جنس در جمعیت مشاغل بکارزده ساله بیالای حوزه سرشماری بی - آبانماه ۱۳۳۵ (نوامبر ۱۹۵۶)

وضعیت اظهار نشده	کارکنان خانوادگی بدون مزد	مزد بگیر	استخدم دولت	کارکنانیکه برای خود کار میکنند	کارفرما	جمع مشاغلین	طبقات مشاغل و جنس
							<u>کل حوزه سرشماری بی</u> <u>بقیه زن</u>
۳	-	۱۰	-	۲۲	-	۳۵	فروش و مشاغل مربوط بآن
۴	-	۹	-	۱۴	-	۲۶	خرده فروشی در رنگها و مغازه ها
-	-	۱	-	۸	-	۹	خرده فروشی دوره گرد ها
-	۳۵	۱۲۰	-	۳۹	۵	۱۹۹	مشاغل مربوط بزراعت - جنگلبانی - شکار و باهیگیری
-	۳۵	۸۱	-	۳۹	۵	۱۹۳	مشاغل زراعتی
-	-	۳۶	-	-	-	۳۶	عمله هاییکه در زراعت و شکار و باهیگیری و جنگلبانی مشغول بکار هستند
-	-	۵	-	-	-	۵	امور مربوط با استخراج معدن و استخراج سنگ و حفاری
-	-	۱	-	-	-	۱	مشاغل مربوط بساختن و حمل آوردن مواد معدنی
-	-	۱	-	-	-	۱	مشاغل مربوط به جا و کس
-	-	۲	-	-	-	۲	مشاغل مربوط به حمل و نقل
-	-	۲	-	-	-	۲	مشاغل مربوط برانندگی وسائط نقلیه ایکه بواسطه حیوان کشیده میشوند (مانند گاری و درشکه و غیره)
-	۴۸	۶۵۱	-	۴۳۱	-	۱۱۳۰	حرفه های صنعتی و عملیات تولیدی و مشاغل مربوط بآن
-	۴۱	۵۱۹	-	۳۶۳	-	۹۲۳	مشاغل مربوط به نساجی (غیر از لالی بافی)
-	۳	۳۸	-	۱۵	-	۵۶	مشاغل مربوط بقالی بافی
-	-	۲۰	-	۲۴	-	۴۴	مشاغل مربوط بشبیه پوشاک و محصولات چرمی و قالی
-	-	-	-	۲	-	۲	مشاغل مربوط بسپس سازی و جاسازی و باهوت پالنه کس سازی
-	-	۳	-	۱	-	۴	مشاغل مربوط بساختن اشیاء چوبی و کارهای مربوط بآن
-	-	۲	-	-	-	۲	مشاغل مربوط بفلزکاری
-	-	۸	-	-	-	۸	مشاغل ساختن و کارهای مربوط بآن که در جای دیگر طبقه بندی نشده اند
-	۴	۳۵	-	۲۵	-	۶۴	مشاغل مربوط بشبیه مواد غذایی و خانها
-	-	۲	-	۱	-	۳	حرفه های صنعتی و تولیدی و متفرقه و کارهای مربوط بآن
-	-	۲	-	۱	-	۳	عمله هاییکه در پیشه های مختلف برای تولید محصولات و عملیات مربوط بانها کار میکنند
-	۲	۷۵۷	۱	۶	-	۷۶۶	مشاغل مربوط بانجام خدمات (سرسپها)
-	۲	۷۵۴	۱	۶	-	۷۶۳	خدمات خانگی و شخصی و کارهای مربوط بآن
-	-	۳	-	-	-	۳	مشاغل خدمات متفرقه
۳	-	۱	-	-	-	۴	مشاغل مربوط بخدمات ثابت ارتش و مشاغل که در قبلا مشخص و با اظهار نشده
۳	-	۱	-	-	-	۴	مشاغل که در قبلا مشخص و با اظهار نشده ماند
-	-	۱	-	-	-	۱	عمله هاییکه در جای دیگر طبقه بندی نشده اند
							<u>شهر بی</u> <u>مردان</u>
۴۹	۲۹	۲۶۱۰	۵۰۹	۱۳۵۹	۱۶	۴۶۵۲	جمع ازده ساله بیالای
۱	-	۱۷	۱۵۸	۲۹	-	۲۰۵	مشاغل حرفه ای - فنی و کارهای مربوط بآن
۱	-	۴	۱۰۱	۱۷	-	۱۲۳	مشاغل مربوط به علم طبی و بهداشت و امور مربوط بآن
-	-	-	۴۸	-	-	۴۸	مشاغل مربوط به تعلیم و تدبیر و سایر امور مربوط بآن
-	-	۱۳	۱	۲	-	۲۴	سایر مشاغل حرفه ای و فنی و امور مشابه آن

بقیه جدول شماره ۱۲ - طبقات مشاغل برحسب وضع اشتغال و جنس در جمعیت مشاغل بکارزده ساله بهالای حوزه سرشماری هم آبانماه ۱۳۳۵ (نوامبر ۱۹۵۶)

وضعیت اظهاریافته	کارکنان خانوادگی بدون مزد	مزدبگیر	مستخدم دولت	کارکنانیکه برای خود کار میکنند	کارفرما	جمع مشاغلین	طبقات مشاغل و جنس
							شهر بقیه مرد و زن
۲	-	۳۱	۱۹۱	۷	-	۲۳۱	مشاغل مربوط با امور اداری و منشی گری و امور مربوط بان
-	-	۴	۴۲	۵	-	۵۱	مشاغل مدیریت و اداره کردن امورا بجز کشاورزی
۲	-	۲۷	۱۴۹	۲	-	۱۸۰	منشی گری و مشاغل دفتری و کارهای مربوط بان
۳	۵	۶۰	۲	۵۵۲	-	۶۲۱	فروش و مشاغل مربوط بان
۱	۵	۵۱	۲	۱۸۷	-	۵۵۱	خرید و فروش در نگاهها و بازارها
-	-	۴	-	۴۲	-	۴۷	خرید و فروش دوره گرد ها
-	-	-	-	۲۳	-	۲۳	فروش و مشاغل مربوط بان
۱۰	۱۲	۱۲۰	۶	۲۹۰	۱۶	۶۶۴	مشاغل مربوط بزراعت - جنگلیان - شکار و ماهیگیری
۱۰	۱۲	۵۵۲	۶	۲۸۹	۱۶	۸۸۵	مشاغل زراعتی
-	-	۶۸	-	۱	-	۶۹	مصلح ها و شکار و ماهیگیری و جنگلیان مشغول کار هستند
۲	۱	۶۰	-	۲۰	-	۸۳	امور مربوط با استخراج معدن و استخراج سنگ
-	-	۲	-	۱۲	-	۱۴	مشاغل مربوط با ساختن و حمل آوردن مواد معدنی
۲	۱	۵۸	-	۸	-	۶۹	مشاغل مربوط به جابه کنی
۱	۱	۱۲۴	۳	۱۸	-	۱۵۷	مشاغل مربوط به حمل و نقل
۱	۱	۱۲۴	۳	۱۸	-	۱۵۷	مشاغل مربوط براندن کی وسائط نقلیه ای که بوسیله حیوان کشیده میشوند (مانند گاری و درشکه و غیره)
۶	۸	۱۱۴۱	۶	۳۹۱	-	۱۵۱۲	صنایع دستی و صنایع تولیدی و مشاغل مربوط بان
-	-	۱۱۳	-	۴۶	-	۱۵۹	مشاغل مربوط به نساجی (غیر از قالی بافی)
۱	۲	۲۰۹	-	۱۷۸	-	۳۹۰	مشاغل مربوط بتهیه پوشاک و محصولات چرمی و کلاه
-	-	۵۰	-	۲۵	-	۷۷	مشاغل مربوط با ساختن اشیاء چوبی و کارهای مربوط بان
-	-	۷۴	-	۱۷	-	۹۱	مشاغل مربوط با نساجی
-	-	۲	-	۱	-	۳	مشاغل ساختمانی و کارهای مربوط بان که در جای دیگر طبقه بندی نشده اند
۴	-	۱۱۶	۳	۱۲	-	۱۳۱	مشاغل مربوط با تهیه و ساختن اجزای وسایل نقلیه و مشاغل مربوط به عملیات مکانیکی با تهیه اجزای ساختمانی مستقر
-	-	۲	-	۱	-	۳	مشاغل مربوط با نساجی و کارهای مربوط بان
-	-	۱	-	۳	-	۴	مشاغل مربوط با ساختن مواد شیمیایی و کارهای مربوط بان
-	-	۲	-	۱	-	۳	مشاغل مربوط با پوست و حمل آوردن آن
۱	۱	۵۰	۳	۴۵	-	۱۰۰	مشاغل مربوط بتهیه مواد غذایی و خدمات
۲	۲	۶۶۶	۱۲۴	۴۱	-	۸۱۵	مشاغل مربوط با انجام خدمات (سرویسها)
-	-	۱۰	۹۱	-	-	۱۰۱	مشاغل مربوط بخدمات بهداشت و مراقبت و مراقبت و نگهبانی
۲	۲	۵۸۱	۲	۳۶	-	۶۲۲	خدمات خانگی و شخصی و کارهای مربوط بان
-	-	۶	-	۲	-	۸	مشاغل خدمات مترجم
-	-	۴۹	۲۱	۳	-	۷۳	مصلح ها و مشاغل مربوط بخدمات کار میکنند
۱۴	-	-	۱۹	-	-	۴۴	مشاغل مربوط بخدمات ثابت ارتشی و مشاغل که در قبلا مشخص و یا اظهار نشده
-	-	-	۱۹	-	-	۱۹	خدمات ثابت ارتشی
۲۴	-	-	-	-	-	۲۴	مشاغل که قبلا مشخص و یا اظهار نشده اند
-	-	۱	-	-	-	۱	مصلح ها و شکار و ماهیگیری و جنگلیان و غیره

بقيه جدول شماره ۱۲ - طبقات مشاغل بر حسب وضع اشتغال و جنس در جمعیت مشاغل بکارآمده خالصا بالائی و متوسطه در شهرستان تهران (تیرماه ۱۳۳۰)

وضعیت اظهار شده	کارکنان خانواران گسترده بدوین روز	مردان بزرگسال	مستقلین و وابسته	کارکنانیکه برای خود کار میکنند	کارفرمای	جمع مشاغلین	طبقات مشاغل و جنس
۹۹	۰۲۷	۲۳۳۳۳	۱۴۵۲	۱۲۷۱	۱۰	۶۰۳۸	شهریه مرد جمع ازده ساله بیالا
۱	-	۱۲۷	۱۰۴	۲۱	-	۱۴۸	مشاغل حرفه ای - فنکارهای مربوط بآن
۱	-	۱۴	۱۰	۲۴	-	۱۴۴	مشاغل مربوط به علم طبی و بهداشتی و امور مربوط بآن
-	-	۱۲۳	۱۱	۲	-	۱۳۶	بایر مشاغل حرفه ای فنی و امری و سایر آن
۲	-	۳۱	۱۳۸۹	۷	-	۱۴۱۱	مشاغل مربوط با مبراداری و منشیگری و امور مربوط بآن
-	-	۱۴	۴۱	۰	-	۵۵	مشاغل مدیریت و اداره کردن امور (بجز کشتا و پروری)
۲	-	۱۲۷	۱۳۸	۲	-	۱۲۹	منشیگری و مشاغل دفتری و کارهای مربوط بآن
۱	-	۵۱	۲	۵۳۸	-	۵۹۱	تربیت و مشاغل مربوط بآن
۱	۰	۱۴۸	۲	۱۷۴	-	۳۲۴	مرد و تفریح در شکارها و میزبانها
-	-	۳۳	-	۴۱	-	۷۴	مرد و تفریح دوره گرد ها
-	-	-	-	۲۳	-	۲۳	مرد و تفریح و مشاغل مربوط بآن
۱۰	۱۲	۳۱۸	۶	۲۸۷	۱۰	۱۴۸	مشاغل مربوط بزراعت - جنگلبانی - شکار و ماهیگیری
۱۰	۱۲	۵۵۰	۶	۲۸۶	۱۰	۸۷۱	مشاغل زراعتی
-	-	۶۸	-	۱	-	۶۹	مطالعه های فنی در زراعت و شکار و ماهیگیری و جنگلبانی مشغول به کار هستند
۲	۱	۵۹	-	۲۰	-	۸۲	امور مربوط با استخراج معدن و استخراج سنگ و سفال
-	-	۱	-	۱۲	-	۱۳	مشاغل مربوط با ساختن و حمل آوردن مواد معدنی
۲	۱	۵۸	-	۸	-	۶۹	مشاغل مربوط به چاه کشی
۱	۱	۱۳۹	۳	۲۸	-	۱۵۲	مشاغل مربوط به حمل و نقل
۱	۱	۱۲۴	۳	۲۸	-	۱۵۲	مشاغل مربوط برانندگی و وسائط نقلیه ای که بوسیله حمل مسافر و کتشد و میوزند (مانند گاری و درشکه و غیره)
۲	۸	۳۹۸	۶	۳۲۷	-	۱۳۴۰	حرفه های صنعتی و خدمات تولیدی و مشاغل مربوط بآن
-	-	۴	-	۰	-	۴	مشاغل مربوط به نساجی (غیر از قالی بانی)
۱	۲	۳۳۹	-	۱۶۹	-	۳۲۱	مشاغل مربوط به تهیه پوشاک و محصولات چرمی و قالی
-	۲	۴۹	-	۲۰	-	۶۹	مشاغل مربوط با ساختن اشیاء چرمی و کارهای مربوط بآن
-	۳	۷۳	-	۱۷	-	۱۱۳	مشاغل مربوط با فلزکاری
-	-	۲	-	۱	-	۳	مشاغل الکتریکی و الکترونیکی
۴	-	۱۷۱	۳	۱۲	-	۱۷۶	مشاغل ساختن و کارهای مربوط بآن که در جای دیگر طبقه بندی نشده اند
-	-	۲	-	۱	-	۳	مشاغل مربوط با شینبانی مستقر بر انتقال و مشاغل مربوط به
-	-	۱	-	۳	-	۴	خدمات مکانیکی ماشینهای ساختمانی مستقر
-	-	۲	-	۲	-	۴	مشاغل مربوط با سفالگری و کارهای مربوط بآن
-	-	۲	-	۴	-	۱۱	مشاغل مربوط با ساختن مواد شیمیایی و کارهای مربوط بآن
۱	۱	۴۳	۲	۲۱	-	۶۷	مشاغل مربوط با پوست و حمل آوردن آن
۲	-	۳۲۶	۱۱۳	۳۸	-	۴۸۳	مشاغل مربوط با تهیه مواد غذایی و خدمات
-	-	۱۰	۱۱	-	-	۲۱	مشاغل مربوط با انجام خدمات (سرویسها)
۲	-	۳۱۴	۱	۳۳	-	۳۵۱	مشاغل مربوط با خدمات بهداشتی و درمانی و نگهبانی
-	-	۳	-	۲	-	۵	خدمات خانگی و شخصی و کارهای مربوط بآن
-	-	۴۹	۳۱	۲	-	۸۲	مشاغل خدمات تفریحی
-	-	-	-	-	-	-	فصله های فنی که در مشاغل مربوط با خدمات کار میکنند

بقيه جدول شماره ۱۲ - طبقات مشاغل بر حسب وضع اشتغال و جنس در جمعیت مشاغل بکارآمده - ساله بیالای حوزه سرشماری پر آبانهام ۱۳۳۰ (نوامبر ۱۹۵۶)

وضعیت اظهاری شده	کارکنان خانوادگی بدون مزد	مزد بگیر	مستخدم دولت	کارکنان برای خود کار میکنند	کارفرما	جمع شاغلین	طبقات مشاغل و جنس
							شهری بقیه مرد
۲۴	-	-	۱۹	-	-	۱۹	مشاغل مربوط به خدمات ثابت ارتشی و مشاغل که در تقاسم مشخص و با اظهار نشده اند
-	-	-	۱۹	-	-	۱۹	خدمات ثابت ارتشی
۲۴	-	-	-	-	-	۲۴	مشاغل که در تقاسم مشخص و با اظهار نشده اند
							کش
-	۲	۱۶۶	۵۷	۸۸	۱	۲۱۴	جمع ازده ساله بیالای
-	-	-	۵۴	۳	-	۵۷	مشاغل حرثه ای - نسی و کارهای مربوط بآن
-	-	-	۶	۳	-	۹	مشاغل مربوط به علم طبی و بهداشتی و امور مربوط بآن
-	-	-	۴۸	-	-	۴۸	مشاغل مربوط به تعلیم و تربیت و سایر امور مربوط بآن
-	-	-	۲	-	-	۲	مشاغل مربوط با بروداداری و شش گیری و امور مربوط بآن
-	-	-	۱	-	-	۱	مشاغل مربوط به پرست و اداره کردن امور پزشکی (پوزی)
-	-	-	۱	-	-	۱	شش گیری و مشاغل دندنی و کارهای مربوط بآن
-	-	۹	-	۱۵	-	۲۴	فروش و مشاغل مربوط بآن
-	-	۸	-	۱۳	-	۲۱	خرید و فروش و رنگها و بناها
-	-	۱	-	۲	-	۳	خرید و فروش و بره گرد ها
-	-	۲	-	۳	۱	۶	مشاغل مربوط به زراعت - جنگلهائی - شکار و ماهیگیری
-	-	۲	-	۲	۱	۶	مشاغل زراعتی
-	-	۱	-	-	-	۱	امور مربوط با استخراج معدن و استخراج سنگ و حفاری
-	-	۱	-	-	-	۱	مشاغل مربوط با ساختن و حمل آوردن مواد معدنی
-	-	۱۳۲	-	۶۴	-	۱۹۶	حرثه های صنعتی و صنایع تولیدی و مشاغل مربوط بآن
-	-	۱۰۹	-	۱۱	-	۱۲۰	مشاغل مربوط به نساجی (غیر از قالی بافی)
-	-	۱۰	-	۹	-	۱۹	مشاغل مربوط به تهیه پوشاک و محصولات چرمی و قالی
-	-	۱	-	-	-	۱	مشاغل مربوط با ساختن انبساط چوبی و کارهای مربوط بآن
-	-	۱	-	-	-	۱	مشاغل مربوط با فلزکاری
-	-	۵	-	-	-	۵	مشاغل ساختن و کارهای مربوط بآن که در جای دیگر طبقه بندی نشده اند
-	-	۷	-	۱۴	-	۲۱	مشاغل مربوط به تهیه مواد غذایی و خانها
-	۲	۲۲۰	۱	۳	-	۲۲۶	مشاغل مربوط با انجام خدمات (سروسها)
-	۲	۲۱۷	۱	۲	-	۲۲۲	خدمات خانگی و شخصی و کارهای مربوط بآن
-	-	۳	-	-	-	۳	مشاغل خدمات متفرقه
-	-	۱	-	-	-	۱	مشاغل مربوط به خدمات ثابت ارتشی و مشاغل که در تقاسم مشخص و با اظهار نشده اند
-	-	۱	-	-	-	۱	همه هائیکه در جای دیگر طبقه بندی نشده اند

۰۰۱ - ۰۰۲ - ۰۰۳ - ۰۰۴ - ۰۰۵ - ۰۰۶ - ۰۰۷ - ۰۰۸ - ۰۰۹ - ۰۱۰

جدول شماره ۱۲ - تقسیمات عمده فعالیت صنعتی بر حسب سن و جنس در جمعیت شاغل بکار از سال ۱۳۳۵ تا سال ۱۳۳۶ (نوامبر ۱۹۵۶)
(سن اظهار شده نیز جزو جمع شدن از ده ساله قبلا شمرده شده است)

سن اظهار شده	۶۰ ساله و پیرا	۴۰-۶۰ ساله	۲۰-۴۰ ساله	۱۰-۲۰ ساله	۱-۱۰ ساله	جمع از ده ساله قبلا	تقسیمات عمده فعالیت صنعتی و جنس
کل حوزه سرشماری هم							
مردان							
	۱ ۲۸۱	۹ ۶۶۴	۱۰ ۱۲۶	۲ ۴۱۱	۲ ۰۵۸	۱ ۹۰۱	جمع شاغلین
-	۶۶	۲ ۲۶۲	۱ ۹۸۲	۱ ۰۶۱	۱ ۸۰۸	۱ ۱۲۴	کناروزی - جنگلانی - شکار و ماهیگیری
-	-	-	-	-	-	-	استخراج معدن و استخراج سنگ
۱	۱۲۶	۵۱۵	۱ ۰۰۶	۲۶۱	۲۶۲	۲۰۱	تولیدات صنعتی و کشاورزی
-	۴۱	۲۴۲	۱ ۲۲۱	۱۶۴	۲۰۶	۱۰۲	ساختن
-	-	-	-	-	۱	-	برق - گاز - آب و سروسهای بهداشتی
-	۲۶	۱ ۲۵۱	۱ ۲۶	۴۲	۴۲	۸	تجارت (کلی و جزئی)
۱	۲۴	۱ ۲۲	۱ ۲۶۱	۴۸	۶۴	۲۸	حمل و نقل - انبارداری و ارتباطات
-	۸۲	۴۶۱	۱ ۰۶۶	۲۶۵	۴۶۵	۱۱۸	خدمات (سروسها)
-	۲	۱۳	۴۰	۴۰	۱۲۶	۵	فعالیتهاییکه باندازه کافی توضیح نشده
	۱ ۱۶۱	۴ ۵۱۴	۱ ۷۸۶	۲ ۱۶۲	۲ ۶۶۲	۱ ۶۶۲	جمع شاغلین
زنان							
-	۱۵۶	۲ ۲۶۲	۱ ۲۶۶	۱ ۰۰۶	۱ ۶۵۵	۱ ۰۸۴	کناروزی - جنگلانی - شکار و ماهیگیری
-	-	-	-	-	-	-	استخراج معدن و استخراج سنگ
۱	۶۶	۲۸۶	۵۸۴	۱۲۸	۱۶۶	۱۲۰	تولیدات صنعتی و کشاورزی
-	۴۱	۲۲۶	۱ ۲۲۸	۱۶۶	۲۰۸	۱۰۶	ساختن
-	-	-	-	-	۱	-	برق - گاز - آب و سروسهای بهداشتی
-	۲۵	۲۴۲	۶۵۶	۶۰	۴۲	۸	تجارت (کلی و جزئی)
۱	۲۴	۱۲۲	۲۶۰	۴۸	۶۲	۲۸	حمل و نقل - انبارداری و ارتباطات
-	۴۲	۲۸۵	۶۲۵	۱۸۸	۲۰۲	۲۶۲	خدمات (سروسها)
-	۲	۱۳	۳۶	۴۰	۱۲۵	۴	فعالیتهاییکه باندازه کافی توضیح نشده
	۱۱۶	۴۰۰	۱ ۲۶۶	۲۴۶	۲ ۸۶	۱ ۵۶	جمع شاغلین
بچه ها							
-	۸	۲۰	۴۴	۲۲	۵۲	۵۰	کناروزی - جنگلانی - شکار و ماهیگیری
-	-	-	-	-	-	-	استخراج معدن و استخراج سنگ
-	۲۶	۲۶۶	۱ ۲۲	۱۲۲	۲۰۲	۸۱	تولیدات صنعتی و کشاورزی
-	-	-	-	-	-	-	ساختن
-	-	-	-	-	-	-	برق - گاز - آب و سروسهای بهداشتی
-	۲	۱۴	۱۵	۲	-	-	تجارت (کلی و جزئی)
-	-	-	-	-	-	-	حمل و نقل - انبارداری و ارتباطات
-	۴۰	۱۶۶	۲۸۲	۸۶	۱۲۲	۱۲۶	خدمات (سروسها)
-	-	-	-	-	-	-	فعالیتهاییکه باندازه کافی توضیح نشده

بچه جدول شماره ۱۲- تقسیمات عمده فعالیت صنعتی بر حسب سن و جنس در جمعیت شاغل پرازده ساله بیالای حوزه سرشماری پنجم: آبانماه ۱۳۳۵ (نوامبر ۱۹۵۶)
(سن اظهار نشده نیز جزو جمع سنین ازده ساله بیالای منظور شده است)

سن اظهار نشده	۶۵ ساله بیالای	۶۴-۶۵ ساله	۴۴-۶۵ ساله	۲۴-۶۵ ساله	۱۹-۶۵ ساله	۱۴-۶۵ ساله	جمع ازده ساله بیالای	تقسیمات عمده فعالیت صنعتی و جنس
شهر								
مردان								
۱	۱۷۷	۱۰۹۴	۲۲۵۲	۴۸۰	۴۰۰	۲۶۲	۴۶۵۲	جمع نامتین
-	۷۶	۲۷۵	۵۰۵	۸۵	۷۶	۱۸	۱۰۳۵	کشاورزی - جنگلیان - شکار و ماهیگیری
-	-	-	-	-	-	-	-	استخراج معدن و استخراج سنگ
-	۲۸	۱۷۲	۴۱۰	۱۰۶	۱۰۲	۹۲	۹۱۰	تولیدات صنعتی و نمایی
-	۱۴	۹۹	۲۶۶	۷۶	۱۱۷	۴۶	۶۱۸	ساختن
-	-	-	۱	-	۱	-	۲	برق - گاز - آب و سوسپهای بهداشتی
-	۲۳	۱۵۶	۲۶۷	۵۲	۲۷	۷	۶۳۵	تجارت (کلی و جزئی)
۱	۴	۴۱	۱۲۹	۲۰	۲۵	۲	۲۲۲	حمل و نقل - انبارداری و ارتباطات
-	۲۱	۲۷۵	۵۲۰	۱۲۲	۹۲	۹۶	۱۱۴۷	خدمات (سوسپا)
-	۱	۳	۱	۱	۱۴	۲	۲۸	فعالیتهاییکه باندازه کافی توضیح نشده
سرا								
۱	۱۵۵	۸۷۷	۲۰۰۳	۴۱۱	۳۸۸	۲۰۳	۴۰۳۸	جمع نامتین
-	۷۵	۲۷۰	۵۰۵	۸۵	۷۵	۱۸	۱۰۲۸	کشاورزی - جنگلیان - شکار و ماهیگیری
-	-	-	-	-	-	-	-	استخراج معدن و استخراج سنگ
-	۲۴	۱۲۸	۳۱۹	۸۲	۸۱	۸۲	۷۱۷	تولیدات صنعتی و نمایی
-	۱۴	۹۸	۲۶۵	۷۵	۱۱۶	۴۵	۶۴۳	ساختن
-	-	-	۱	-	۱	-	۲	برق - گاز - آب و سوسپهای بهداشتی
-	۲۱	۱۴۸	۲۵۶	۵۱	۲۷	۷	۶۱۰	تجارت (کلی و جزئی)
۱	۴	۴۱	۱۲۹	۲۰	۲۵	۲	۲۲۲	حمل و نقل - انبارداری و ارتباطات
-	۱۶	۱۸۹	۳۸۵	۷۶	۴۹	۴۶	۷۱۴	خدمات (سوسپا)
-	۱	۳	۸	۱	۱۴	۲	۲۷	فعالیتهاییکه باندازه کافی توضیح نشده
کلی								
-	۲۲	۱۴۷	۲۴۹	۶۶	۶۷	۲۰	۶۱۴	جمع نامتین
-	۱	۵	-	-	۱	-	۷	کشاورزی - جنگلیان - شکار و ماهیگیری
-	-	-	-	-	-	-	-	استخراج معدن و استخراج سنگ
-	۴	۴۴	۹۱	۲۴	۲۱	۱	۱۶۳	تولیدات صنعتی و نمایی
-	-	۱	۱	۱	۱	-	۵	ساختن
-	-	-	-	-	-	-	-	برق - گاز - آب و سوسپهای بهداشتی
-	۲	۱۱	۱۱	۱	-	-	۲۵	تجارت (کلی و جزئی)
-	-	-	-	-	-	-	-	حمل و نقل - انبارداری و ارتباطات
-	۱۵	۸۶	۱۴۵	۴۳	۴۴	۵۰	۳۸۳	خدمات (سوسپا)
-	-	-	۱	-	-	-	۱	فعالیتهاییکه باندازه کافی توضیح نشده

بقیه جدول شماره ۱۲ - تقسیمات عمده فعالیت صنعتی بر حسب سن و جنس در جمعیت شاغل بازار از ده ساله به بالا هر حوزه سرشماری می: آبان ماه ۱۳۳۰ (نوامبر ۱۹۵۶)
(سن اظهار نشده نیز جزو جمع سنین از ده ساله به بالا منظور شده است)

تقسیمات عمده فعالیت صنعتی و جنس	جمع از ده ساله بالا	۱۰-۱۴ ساله	۱۵-۱۹ ساله	۲۰-۲۴ ساله	۲۵-۲۹ ساله	۳۰-۳۴ ساله	سین اظهار نشده
<u>بقیه نقاط حوزه سرشماری می</u>							
<u>مردان</u>							
جمع شاغلین	۱۹۶۱۴	۳۰۱۶۰	۸۳۸۴	۱۰۶۶۱	۲۰۱۰۲	۱۰۶۳۸	۱
کشاورزی - جنگلی - شکار و ماهیگیری	۱۴۷۲۶	۲۰۶۸۸	۶۰۷۸	۱۰۴۴۴	۱۷۷۲	۱۰۱۱۶	-
استخراج معدن و استخراج سنگ	-	-	-	-	-	-	-
تولیدات صنعتی و نساجی	۱۰۶۶۲	۲۴۲	۵۶۱	۱۶۰	۲۷۰	۱۰۱	۱
ساختمان	۷۵۴	۱۴۲	۳۴۲	۸۸	۹۲	۶۱	-
برق - گاز - آب و سروسهای بهداشتی	-	-	-	-	-	-	-
تجارت (کلی و جزئی)	۴۷۴	۹۷	۲۹۷	۶۰	۶۰	۱	-
حمل و نقل - انبارداری و ارتباطات	۳۲۷	۱۳	۱۴۲	۱۸	۳۶	۲۱	-
خدمات (سروسها)	۱۰۶۲	۱۸۷	۴۸۷	۱۰۲	۲۲۲	۲۲۲	-
فعالیتها نیکه باندازه کافی توضیح نشده	۱۶۱	۱۰	۲۱	۲۱	۱۲۲	۲	-
<u>سرو</u>							
جمع شاغلین	۱۸۰۰۷	۳۰۳۲۷	۷۸۹۷	۱۰۷۶۱	۲۰۲۸۸	۱۰۴۲۹	۱
کشاورزی - جنگلی - شکار و ماهیگیری	۱۴۰۶۰	۲۰۰۴۳	۶۰۳۴	۱۰۱۲۱	۱۰۶۸۰	۱۰۰۶۶	-
استخراج معدن و استخراج سنگ	-	-	-	-	-	-	-
تولیدات صنعتی و نساجی	۶۵۲	۱۶۱	۲۶۰	۵۶	۸۸	۲۷	۱
ساختمان	۷۵۱	۱۴۱	۳۴۲	۸۷	۹۲	۶۱	-
برق - گاز - آب و سروسهای بهداشتی	-	-	-	-	-	-	-
تجارت (کلی و جزئی)	۴۶۶	۹۴	۲۰۲	۳۲	۶۰	۱	-
حمل و نقل - انبارداری و ارتباطات	۳۳۰	۱۳	۱۴۱	۱۸	۳۸	۲۱	-
خدمات (سروسها)	۱۰۸۱	۱۶	۳۵۰	۱۰۹	۲۵۴	۲۴۶	-
فعالیتها نیکه باندازه کافی توضیح نشده	۱۶۶	۱۰	۲۱	۲۱	۱۲۱	۲	-
<u>زنان</u>							
جمع شاغلین	۱۰۶۰۷	۲۰۰۳	۵۶۷	۱۷۸	۲۱۰	۱۶۶	-
کشاورزی - جنگلی - شکار و ماهیگیری	۲۰۱	-	-	-	-	-	-
استخراج معدن و استخراج سنگ	-	-	-	-	-	-	-
تولیدات صنعتی و نساجی	۱۲۶	۱۸۲	۳۲۱	۱۰۶	۱۸۲	۷۲	-
ساختمان	۲	-	-	-	-	-	-
برق - گاز - آب و سروسهای بهداشتی	-	-	-	-	-	-	-
تجارت (کلی و جزئی)	۸	۲۰	۴	۱	-	-	-
حمل و نقل - انبارداری و ارتباطات	۲	-	-	-	-	-	-
خدمات (سروسها)	۴۵۱	۱۱	۱۲۷	۴۴	۷۸	۷۶	-
فعالیتها نیکه باندازه کافی توضیح نشده	۲	-	-	-	-	-	-

۰۲۶ - ۰۴۴ - ۰۰۵ - ۰۲۳ - ۰۲۵ - ۰۰۳ - ۰۱ - ۰۱

جدول شماره ۱۴ - طبقات فعالیت صنعتی بر حسب وضع اشتغال و جنس در جمعیت ناقل بکارزده ساله بهای حوزه سرشماری م: آبانماه ۱۳۳۵ (نوامبر ۱۹۵۶)

وضعیت اظهار شده	کارگران خانوادگی بدون مزد	مزد بگیر	مستخدم دولت	کارکنانیکه برای خود کار میکنند	کارفرما	جمع شاغلین	طبقات فعالیت صنعتی و جنس
							کل حوزه سرشماری م
۲۱۹	۵۱۱	۱۱ ۹۴۷	۸۶۴	۵ ۶۵۷	۶۸	۱۴ ۶۶۶	مردم
							جمع ارده ساله بهای
۱۶	۴۶۴	۱۱ ۷۲۳	۱۱۳	۳ ۴۶۱	۶۴	۱۵ ۷۶۱	کشاورزی - جنگلی - نثار و ماهیگیری
۱۶	۴۶۴	۱۱ ۷۲۱	۱۱۳	۳ ۴۶۳	۶۴	۱۵ ۷۲۱	محصولات کشاورزی و دام
-	-	۲	-	۲۸	-	۳۰	جنگلی و قطع اشجار
۳	۶۶	۱ ۴۷۷	۲	۹۸۸	۱	۲ ۵۰۲	تولیدات صنعتی و نوسازی
۲	۵	۱۱۲	-	۷۱	-	۱۹۰	صنعت مواد غذایی (غیر از آشامیدنیها)
-	-	۱	-	۱	-	۲	صنعت آشامیدنیها
-	۴۷	۶۰۴	-	۴۰۴	-	۱ ۰۵۵	صنعت نساجی
۱	۴	۲۸۱	-	۲۶۵	-	۵۵۱	صنعت کفش سازی و سایر پوششها و اشیا ساخته شده از مشروبات
-	۵	۱۸۴	-	۸۸	-	۲۷۷	صنعت چوب و چوب پنبه (بغیر از صنعت بزل)
-	-	۲	-	-	-	۲	صنعت کاغذ سازی و محصولات کاغذی
-	-	-	۱	-	-	۱	چاپ و انتشار و صنایع وابسته بآن
-	-	۲	-	۶	-	۸	صنعت چرم و محصولات چرمی (بجز کفش)
-	۱	۶	-	۶	-	۱۶	صنعت مواد شیمیایی و محصولات شیمیایی
-	-	-	۶	-	-	۶	صنایع محصولات نفت و ذغال سنگ
-	-	۷	-	۱۴	-	۲۱	صنایع محصولات معدنی غیر فلزی (بغیر از محصولات نفت و ذغال سنگ)
-	۴	۲۲۴	-	۱۱۴	۱	۲۴۳	صنایع محصولات فلزی (بغیر از ماشین آلات و لوازم حمل و نقل)
-	-	۳	-	-	-	۳	صنعت ماشین آلات (بغیر از ماشین آلات الکتریکی)
-	-	۶	-	۱۱	-	۱۷	صنعت لوازم و وسایل نقلیه
-	-	۵	-	۵	-	۱۰	صنایع متفرقه
۴	-	۱ ۳۱۳	۴۴	۳۱	-	۱ ۴۰۲	ساختن
-	-	۴	-	۳	-	۷	بری - گاز - آب و سربسهای بهداشتی
-	-	۳	-	۱	-	۴	بری - گاز - بخار
-	-	۱	-	۲	-	۳	آب و سربسهای بهداشتی
۲	۷	۴۴	۱۸	۹۸۸	-	۱ ۱۰۹	تجارت
۱	۷	۹۳	۱	۹۸۸	-	۱ ۰۹۰	تجارت کلی و جزئی
۱	-	۱	۱۷	-	-	۱۹	بانکها و سایر موسسات مالی
۱	۱۱	۴۳۹	۳۶	۸۲	-	۵۶۱	حمل و نقل و انبارداری و ارتباطات
۱	۱۱	۴۳۹	۲	۸۲	-	۵۳۵	حمل و نقل
-	-	-	۳۴	-	-	۳۴	ارتباطات
۳	۳	۱ ۸۸۲	۶۴۶	۱۴۳	۲	۲ ۶۷۹	خدمات (سربسها)
-	-	-	۴۲۸	-	-	۴۲۸	خدمات دولتی
۱	-	۳۵	۲۱۸	۴۳	-	۲۹۷	خدمات اجتماعی و خدمات تجاری و صنعتی و ساختمانی
-	۱	۲	-	۱۳	-	۱۶	خدمات تفریحی
۲	۲	۱ ۸۴۵	-	۸۷	۲	۱ ۹۳۸	خدمات شخصی
۱۱۰	-	۱۵	-	۱	۱	۲۲۷	فعالیتها تکیه باندازه کافی توضیح نشده

پیامده اول شماره ۱۴ - طبقات فعالیت صنعتی بر حسب وضع اشتغال و جنس در جمعیت شاغلین کارآزده ساله بیالای حوزه مرشکاری بی - آبانماه ۱۳۳۵ (نوامبر ۱۹۵۶)

وضعیت اظهارنشده	کارکنان خانوادگی بدون مزد	مزدبگیر	مستخدم دولت	کارکنانیکه برای خود کار میکنند	کارفرما	جمع شاغلین	طبقات فعالیت صنعتی و جنس
							کل حوزه مرشکاری بی
							مرد
						۲۳۰۱۵	جمع ازده ساله بیالای
۲۱۲	۴۹۶	۱۵۲۸۸	۸۰۲	۵۱۵۲	۶۲	۱۵۰۵۴	کشاورزی - جنگلیانی - شکار - ماهیگیری
۱۲	۲۸۹	۱۱۰۹۷	۱۱۲	۳۲۸۱	۵۹	۱۵۰۲۲	محصولات کشاورزی و دامی
۱۲	۲۸۹	۱۱۰۹۵	۱۱۲	۳۲۵۹	۵۹	۲۰	جنگلیانی و قطع اشجار
		۲	-	۲۸	-		
۲	۱۸	۷۸۵	۷	۵۵۶	۱	۱۲۷۰	تولیدات صنعتی و نماسازی
۲	۱	۷۵	-	۴۶	-	۱۲۴	صنعت مواد غذایی (غیر از آشامیدنیها)
-	-	۱	-	-	-	۱	صنعت آشامیدنیها
-	۲	۱۷	-	۲۵	-	۴۵	صنعت نساجی
-	-	-	-	-	-	-	صنعت کفش سازی و سایر پوششها و اشیا ساخته شده از
۱	۴	۲۶۱	-	۲۴۱	-	۵۰۷	منسوجات
-	۵	۱۸۳	-	۸۵	-	۲۷۱	صنعت چوب و رزین (غیر از صنعت مبل)
-	-	۲	-	-	-	۲	صنعت کاغذ سازی و محصولات کاغذی
-	-	-	۱	-	-	۱	باپ و انتشار و صنایع وابسته بآن
-	-	۲	-	۶	-	۸	صنعت چرم و محصولات چرمی (بجز کفش)
-	۱	۶	-	۱	-	۱۶	صنعت مواد شیمیایی و محصولات شیمیایی
-	-	-	۱	-	-	۱	صنایع محصولات نفت و ذغال سنگ
-	-	-	-	-	-	-	صنایع محصولات معدنی غیر فلزی (غیر از محصولات نفت و
-	-	۶	-	۱۴	-	۲۰	ذغال سنگ)
-	-	-	-	-	۱	۳۴۲	صنایع محصولات فلزی (غیر از ماشین آلات و لوازم حمل و
-	۴	۲۲۲	-	۱۱۴	-	۳	نقل)
-	-	۲	-	-	-	۳	صنعت ماشین آلات (غیر از ماشین آلات الکتریکی)
-	-	۶	-	۱۱	-	۱۷	صنعت لوازم و وسایل نقلیه
-	-	۲	-	۵	-	۷	صنایع متفرقه
۴	-	۱۲۱۵	۴۴	۳۱	-	۱۲۹۴	ساختمان
-	-	۴	-	۲	-	۷	برق - گاز - آب و سر وسپای بهداشتی
-	-	۲	-	۱	-	۳	بی - گاز و بخار
-	-	۱	-	۲	-	۳	آب و سر وسپای بهداشتی
۲	۷	۸۴	۱۷	۶۶۱	-	۱۰۷۶	تجارت
۱	۷	۸۲	-	۶۶۱	-	۱۰۵۷	بارت کلی و جزئی
۱	-	۱	۱۷	-	-	۱۹	نگهداری و سایر موسسات مالی
۱	۱۱	۴۳۷	۳۶	۸۲	-	۵۶۷	حمل و نقل و انبارداری و ارتباطات
۱	۱۱	۴۳۷	۲	۸۲	-	۵۲۳	مل و نقل
-	-	-	۳۴	-	-	۲۴	ترباطات
۳	۱	۱۲۲۲	۵۸۶	۱۲۱	۲	۱۸۴۵	خدمات (سر وسپا)
-	-	-	۴۲۸	-	-	۴۲۸	خدمات دولتی
۱	-	۲۸	۱۵۸	۲۷	-	۲۲۴	خدمات اجتماعی و خدمات تجاری و صنعتی و ساختمانی
-	۱	۲	-	۱۲	-	۱۶	خدمات نظریتی
۲	-	۱۰۹۲	-	۸۱	۲	۱۱۷۷	خدمات شخصی
۱۸۷	-	۴۴	-	۱	۱	۲۳۳	فعالیتهایکه باندازه کافی توضیح نشده

پیوه جدول شماره ۱۶ - طبقات فعالیت صنعتی بر حسب وضع اشتغال و جنس در جمعیت شافلین کارزده ساله بیالای حوزه سرشماری پیوه : آبانماه ۱۳۳۰ (نوامبر ۱۹۵۶)

وضعیت اظهار نشده	کارکنان خانوادگی بدون مزد	مزد بگیر	مستخدم دولت	کارکنانیکه برای خود کار میکنند	کارفرما	جمع شافلین	طبقات فعالیت صنعتی و جنس
							کل حوزه سرشماری پیوه
							زن
۱	۸۵	۱۰۵۹	۶۱	۵۰۵	۰	۲۲۲۱	جمع ازده ساله بیالای
۳	۳۵	۱۲۶	-	۲۹	۰	۲۰۸	کشاورزی - جنگلبانی - شکار - ماهیگیری
۳	۳۵	۱۲۶	-	۲۹	۰	۲۰۸	محصولات کشاورزی ودان
-	۴۸	۳۵۲	-	۴۲۲	-	۱۱۲۲	تولیدات صنعتی ونوسازی
-	۴	۳۷	-	۹۵	-	۶۶	صنعت مواد غذایی (غیر از آشامیدنیها)
-	-	-	-	۱	-	۱	صنعت آشامیدنیها
-	۴۴	۵۸۲	-	۳۷۱	-	۱۰۱۰	صنعت نساجی
-	-	۲۰	-	۲۴	-	۴۴	صنعت کفش سازی وسایر پوششها و اشیا ساخته شده از مشروبات
-	-	۳	-	۳	-	۶	صنعت چوب و چوب پنبه (بغیر از صنعت میل)
-	-	۱	-	-	-	۱	صنایع محصولات معدنی غیر فلزی (بغیر از محصولات نفت و ذغال سنگ)
-	-	۱	-	-	-	۱	صنایع محصولات فلزی (بغیر از ماشین آلات ولوان حمل و نقل)
-	-	۳	-	-	-	۳	صنایع متنفره
-	-	۸	-	-	-	۸	ساختمان
-	-	۱۰	۱	۲۲	-	۳۳	تجارت
-	-	۱۰	۱	۲۲	-	۳۳	تجارت کلی و جزئی
-	-	۲	-	-	-	۲	حمل و نقل و انبارداری و ارتباطات
-	-	۲	-	-	-	۲	حمل و نقل
-	۲	۷۶۰	۶۰	۱۲	-	۸۳۴	خدمات (سرسبها)
-	-	۷	۶۰	۶	-	۷۳	خدمات اجتماعی و خدمات تجارتی و صنعتی و ساختمانی
-	۲	۷۵۳	-	۶	-	۷۶۱	خدمات شخصی
۳	-	۱	-	-	-	۴	فعالیتهایکه باندازه کافی توضیح نشده
							شهر پیوه
							مرد و زن
۱۹	۲۹	۲۶۹۰	۵۰۹	۱۳۵۹	۱۶	۴۶۵۲	جمع ازده ساله بیالای
۱۳	۱۳	۶۹۳	۱	۲۹۹	۱۶	۱۰۳۵	کشاورزی - جنگلبانی - شکار - ماهیگیری
۱۳	۱۳	۶۹۳	۱	۲۹۹	۱۶	۱۰۳۵	محصولات کشاورزی ودان
۲	۸	۵۰۳	۶	۳۹۱	-	۹۱۰	تولیدات صنعتی ونوسازی
۱	۱	۴۷	-	۴۳	-	۹۲	صنعت مواد غذایی (غیر از آشامیدنیها)
-	-	-	-	۱	-	۱	صنعت آشامیدنیها
-	-	۱۱۳	-	۵۲	-	۱۶۶	صنعت نساجی
-	-	-	-	-	-	-	صنعت کفش سازی وسایر پوششها و اشیا ساخته شده از مشروبات
۱	۲	۲۰۹	-	۱۷۷	-	۳۸۶	صنعت چوب و چوب پنبه (بغیر از صنعت میل)
-	۲	۵۰	-	۲۴	-	۷۶	صنعت چرم و محصولات چرمی (بجز کفش)
-	-	۲	-	۶	-	۸	صنعت فلزات (بغیر از ماشین آلات و لوازم حمل و نقل)
-	-	۲	-	۵	-	۷	صنعت ذغالسنگ و محصولات شیمیائی

بقیه جدول شماره ۱۱ - طبقات فعالیت صنعتی بر حسب وضع اشتغال و جنس در جمعیت شامل کارازده ساله بیالای حوزه سرشماری بم آبانماه ۱۳۳۵ (نوامبر ۱۹۵۶)

وضعیت اطهاریننده	کارکنان خانوادگی بدون مزد	مزدبگیر	مستخدم دولت	کارکنانیکه برای خود کار میکنند	کارفرما	جمع شاغلین	طبقات فعالیت صنعتی و جنس
							<u>شهر</u> <u>بقیه مردوزن</u>
-	-	-	۶	-	-	۶	صنایع محصولات نفت و ذغال سنگ
-	-	-	-	۱۳	-	۱۳	صنایع محصولات معدنی غیر فلزی (بغیر از محصولات نفت و ذغال سنگ)
-	-	۳	-	-	-	۳	صنایع محصولات فلزی (بغیر از ماشین آلات و لوازم حمل و نقل)
-	۳	۱۸	-	۵۴	-	۷۵	صنعت ماشین آلات (بغیر از ماشین آلات الکتریکی)
-	-	۳	-	-	-	۳	صنعت لوازم و وسایل نقلیه
-	-	۶	-	۱۱	-	۱۷	صنایع متنوعه
-	-	-	-	۴	-	۴	ساختن
-	-	۱۳۰	۲	۱۲	-	۱۴۴	برق - گاز - آب و سربسهای بهداشتی
-	-	-	-	۳	-	۳	برق - گاز و بخار
-	-	۳	-	۱	-	۴	آب و سربسهای بهداشتی
-	-	۱	-	۲	-	۳	تجارت
۲	۵	۵۸	۱۷	۵۵۲	-	۶۳۵	تجارت کلی و جزئی
۱	۵	۵۷	۱	۵۵۲	-	۶۱۷	بانکها و سایر موسسات مالی
۱	-	۱	۱۶	-	-	۱۸	حمل و نقل و انبارداری و ارتباطات
۱	۱	۱۸۰	۱۶	۳۴	-	۲۳۲	حمل و نقل
۱	۱	۱۸۰	-	۳۴	-	۲۱۶	ارتباطات
-	-	-	۱۶	-	-	۱۶	خدمات (سربسها)
۳	۲	۶۰۸	۴۱۷	۶۲	-	۱۲۹۷	خدمات دولتی
-	-	-	۳۰۴	-	-	۳۰۴	خدمات اجتهادی و خدمات تجاری و صنعتی و ساختمانی
۱	-	۲۳	۱۶۲	۲۴	-	۲۱۱	خدمات تشخیصی
-	-	-	-	۵	-	۵	خدمات شخصی
۲	۲	۵۸۵	-	۳۸	-	۶۲۷	فعالیتهایکه باندازه کافی توضیح نشده
۲۴	-	۱۴	-	-	-	۳۸	<u>سر</u>
۴۱	۲۷	۲۲۲۴	۴۵۲	۱۲۷۱	۱۵	۴۰۳۸	جمع ازده ساله بیالا
۱۳	۱۳	۶۱۰	۱	۲۹۶	۱۵	۱۰۲۸	کشاورزی - جنگلستانی - شکار - ماهیگیری
۱۳	۱۳	۶۱۰	۱	۲۹۶	۱۵	۱۰۲۸	محصولات کشاورزی و دامی
۲	۸	۳۷۴	۶	۳۲۷	-	۷۱۷	تولیدات صنعتی و نساجی
۱	۱	۳۱	-	۲۱	-	۷۰	صنعت مواد غذایی (غیر از شامید نیها)
-	-	۵	-	۱۳	-	۱۸	صنعت نساجی
-	-	-	-	-	-	-	صنعت کفش سازی و سایر پوششها و اشیا ساخته شده از منسوجات
۱	۲	۱۹۹	-	۱۶۸	-	۳۷۰	صنعت چوب و بوب بنیه (بغیر از صنعت مبل)
-	۲	۴۱	-	۲۴	-	۷۵	صنعت چرم و محصولات چرمی (بجز کفش)
-	-	۲	-	۶	-	۸	صنعت مواد شیمیائی و محصولات شیمیائی
-	-	-	۶	-	-	۶	صنایع محصولات نفت و ذغال سنگ
-	-	۲	-	۱۳	-	۱۵	صنایع محصولات معدنی غیر فلزی (بغیر از محصولات نفت و ذغال سنگ)
-	۳	۱۷	-	۵۴	-	۷۴	صنایع محصولات فلزی (بغیر از ماشین آلات و لوازم حمل و نقل)

۱۹۲۵
۱۳۰۴
۱۳۰۳
۱۳۰۲
۱۳۰۱
۱۳۰۰
۱۲۹۹
۱۲۹۸
۱۲۹۷
۱۲۹۶
۱۲۹۵
۱۲۹۴
۱۲۹۳
۱۲۹۲
۱۲۹۱
۱۲۹۰
۱۲۸۹
۱۲۸۸
۱۲۸۷
۱۲۸۶
۱۲۸۵
۱۲۸۴
۱۲۸۳
۱۲۸۲
۱۲۸۱
۱۲۸۰
۱۲۷۹
۱۲۷۸
۱۲۷۷
۱۲۷۶
۱۲۷۵
۱۲۷۴
۱۲۷۳
۱۲۷۲
۱۲۷۱
۱۲۷۰
۱۲۶۹
۱۲۶۸
۱۲۶۷
۱۲۶۶
۱۲۶۵
۱۲۶۴
۱۲۶۳
۱۲۶۲
۱۲۶۱
۱۲۶۰
۱۲۵۹
۱۲۵۸
۱۲۵۷
۱۲۵۶
۱۲۵۵
۱۲۵۴
۱۲۵۳
۱۲۵۲
۱۲۵۱
۱۲۵۰
۱۲۴۹
۱۲۴۸
۱۲۴۷
۱۲۴۶
۱۲۴۵
۱۲۴۴
۱۲۴۳
۱۲۴۲
۱۲۴۱
۱۲۴۰
۱۲۳۹
۱۲۳۸
۱۲۳۷
۱۲۳۶
۱۲۳۵
۱۲۳۴
۱۲۳۳
۱۲۳۲
۱۲۳۱
۱۲۳۰
۱۲۲۹
۱۲۲۸
۱۲۲۷
۱۲۲۶
۱۲۲۵
۱۲۲۴
۱۲۲۳
۱۲۲۲
۱۲۲۱
۱۲۲۰
۱۲۱۹
۱۲۱۸
۱۲۱۷
۱۲۱۶
۱۲۱۵
۱۲۱۴
۱۲۱۳
۱۲۱۲
۱۲۱۱
۱۲۱۰
۱۲۰۹
۱۲۰۸
۱۲۰۷
۱۲۰۶
۱۲۰۵
۱۲۰۴
۱۲۰۳
۱۲۰۲
۱۲۰۱
۱۲۰۰
۱۱۹۹
۱۱۹۸
۱۱۹۷
۱۱۹۶
۱۱۹۵
۱۱۹۴
۱۱۹۳
۱۱۹۲
۱۱۹۱
۱۱۹۰
۱۱۸۹
۱۱۸۸
۱۱۸۷
۱۱۸۶
۱۱۸۵
۱۱۸۴
۱۱۸۳
۱۱۸۲
۱۱۸۱
۱۱۸۰
۱۱۷۹
۱۱۷۸
۱۱۷۷
۱۱۷۶
۱۱۷۵
۱۱۷۴
۱۱۷۳
۱۱۷۲
۱۱۷۱
۱۱۷۰
۱۱۶۹
۱۱۶۸
۱۱۶۷
۱۱۶۶
۱۱۶۵
۱۱۶۴
۱۱۶۳
۱۱۶۲
۱۱۶۱
۱۱۶۰
۱۱۵۹
۱۱۵۸
۱۱۵۷
۱۱۵۶
۱۱۵۵
۱۱۵۴
۱۱۵۳
۱۱۵۲
۱۱۵۱
۱۱۵۰
۱۱۴۹
۱۱۴۸
۱۱۴۷
۱۱۴۶
۱۱۴۵
۱۱۴۴
۱۱۴۳
۱۱۴۲
۱۱۴۱
۱۱۴۰
۱۱۳۹
۱۱۳۸
۱۱۳۷
۱۱۳۶
۱۱۳۵
۱۱۳۴
۱۱۳۳
۱۱۳۲
۱۱۳۱
۱۱۳۰
۱۱۲۹
۱۱۲۸
۱۱۲۷
۱۱۲۶
۱۱۲۵
۱۱۲۴
۱۱۲۳
۱۱۲۲
۱۱۲۱
۱۱۲۰
۱۱۱۹
۱۱۱۸
۱۱۱۷
۱۱۱۶
۱۱۱۵
۱۱۱۴
۱۱۱۳
۱۱۱۲
۱۱۱۱
۱۱۱۰
۱۱۰۹
۱۱۰۸
۱۱۰۷
۱۱۰۶
۱۱۰۵
۱۱۰۴
۱۱۰۳
۱۱۰۲
۱۱۰۱
۱۱۰۰
۱۰۹۹
۱۰۹۸
۱۰۹۷
۱۰۹۶
۱۰۹۵
۱۰۹۴
۱۰۹۳
۱۰۹۲
۱۰۹۱
۱۰۹۰
۱۰۸۹
۱۰۸۸
۱۰۸۷
۱۰۸۶
۱۰۸۵
۱۰۸۴
۱۰۸۳
۱۰۸۲
۱۰۸۱
۱۰۸۰
۱۰۷۹
۱۰۷۸
۱۰۷۷
۱۰۷۶
۱۰۷۵
۱۰۷۴
۱۰۷۳
۱۰۷۲
۱۰۷۱
۱۰۷۰
۱۰۶۹
۱۰۶۸
۱۰۶۷
۱۰۶۶
۱۰۶۵
۱۰۶۴
۱۰۶۳
۱۰۶۲
۱۰۶۱
۱۰۶۰
۱۰۵۹
۱۰۵۸
۱۰۵۷
۱۰۵۶
۱۰۵۵
۱۰۵۴
۱۰۵۳
۱۰۵۲
۱۰۵۱
۱۰۵۰
۱۰۴۹
۱۰۴۸
۱۰۴۷
۱۰۴۶
۱۰۴۵
۱۰۴۴
۱۰۴۳
۱۰۴۲
۱۰۴۱
۱۰۴۰
۱۰۳۹
۱۰۳۸
۱۰۳۷
۱۰۳۶
۱۰۳۵
۱۰۳۴
۱۰۳۳
۱۰۳۲
۱۰۳۱
۱۰۳۰
۱۰۲۹
۱۰۲۸
۱۰۲۷
۱۰۲۶
۱۰۲۵
۱۰۲۴
۱۰۲۳
۱۰۲۲
۱۰۲۱
۱۰۲۰
۱۰۱۹
۱۰۱۸
۱۰۱۷
۱۰۱۶
۱۰۱۵
۱۰۱۴
۱۰۱۳
۱۰۱۲
۱۰۱۱
۱۰۱۰
۱۰۰۹
۱۰۰۸
۱۰۰۷
۱۰۰۶
۱۰۰۵
۱۰۰۴
۱۰۰۳
۱۰۰۲
۱۰۰۱
۱۰۰۰

بقيه جدول شماره ۱۱ - طبقات فعاليت صنعتي بر حسب وضع اشتغال و جنس در جمعيت شغل بنا بر اژه در ساله بيلاي حوزه سرشماری بم : آبانماه ۱۳۳۰ (نوامبر ۱۹۵۱)

وضعيت اظهار شده	کارکنان خانوادگي بدون مزد	مزد بگير	مستخدم دولت	کارکنانکه برای خود کار میکنند	کارفرما	جمع شائلين	طبقات فعاليت صنعتي و جنس
-	-	۳	-	-	-	۳	صنعت ماهين آلات (پنبه رانين آلات (کتریکي)
-	-	۶	-	۱۱	-	۱۷	صنعت لوازم وسايل نظيه
-	-	-	-	۴	-	۴	صنایع متفرقه
۴	-	۱۲۵	۲	۱۲	-	۱۴۳	ساختمان
-	-	۴	-	۳	-	۷	برق - کار - آب و سوسپهای بهداشتی
-	-	۳	-	۱	-	۴	پزی - کار و پکار
-	-	۱	-	۲	-	۳	آب و سوسپهای بهداشتی
۲	۵	۴۹	۱۶	۵۳۸	-	۶۱۰	تجارت
۱	۵	۴۸	-	۵۳۸	-	۵۹۲	تجارت کلی و جزئی
۱	-	۱	۱۶	-	-	۱۸	بانکها و سایر موسسات مالی
۱	۱	۱۸۰	۱۶	۳۴	-	۲۳۲	حمل و نقل و انبارداری و ارتباطات
۱	۱	۱۸۰	-	۳۴	-	۲۱۶	حمل و نقل
-	-	-	۱۶	-	-	۱۶	ارتباطات
۲	-	۲۸۹	۴۱۱	۶۱	-	۷۶۱	خدمات (سوسپها)
-	-	-	۳۰۴	-	-	۳۰۴	خدمات دولتی
۱	-	۲۱	۱۰۷	۲۱	-	۱۵۰	خدمات اجتماعی و خدمات تجاری و صنعتی و ساختمانی
-	-	-	-	۵	-	۵	خدمات تفریحی
۲	-	۲۶۸	-	۳۵	-	۳۰۳	خدمات شخصی
۲۴	-	۱۳	-	-	-	۲۷	فعاليتهايکه با اندازه کافی توضیح نشده
-	۲	۴۶۶	۵۷	۸۸	۱	۶۱۴	جمع اژه در ساله بيلا
-	-	۳	-	۳	۱	۷	کشاورزی - جنگلکاری - شکار - ماهیگیری
-	-	۳	-	۳	۱	۷	محصولات کشاورزی و دامی
-	-	۱۲۱	-	۶۴	-	۱۹۳	توليدات صنعتی و بنیادی
-	-	۸	-	۱۴	-	۲۲	صنعت مواد غذایی (غیر از آشاميدنیها)
-	-	-	-	۱	-	۱	صنعت آشاميدنیها
-	-	۱۰۸	-	۴۰	-	۱۴۸	صنعت نساجی
-	-	-	-	-	-	-	صنعت کفش سازی و سایر پوششها و اشياء ساخته شده از ضروب
-	-	۱۰	-	۹	-	۱۹	صنعت چوب و چوب پنبه (غیر از صنعت ميل)
-	-	۱	-	-	-	۱	صنایع محصولات معدنی غیر فلزی (غیر از محصولات نفت و ذغال سنگ)
-	-	۱	-	-	-	۳	صنایع محصولات فلزی (غیر از ماشین آلات و لوازم حمل و نقل)
-	-	۵	-	-	-	۵	ساختمان
-	-	۱	۱	۱۵	-	۲۵	تجارت
-	-	۱	۱	۱۵	-	۲۵	تجارت کلی و جزئی

پیوه جدول شماره ۱۴ - طبقات فعالیت صنعتی بر حسب وضع اشتغال و جنس در جمعیت شامل پیکارزده ساله به بالای حوزه سرشماری پیوه آبانماه ۱۳۲۶ (نوامبر ۱۹۵۳)

وضعیت اظهار نشده	کارکنان خانوادگی بدون مزد	مزد بگیر	مستخدم دولت	کارکنانیکه برای خود کار میکنند	کارفرما	جمع شاغلین	طبقات فعالیت صنعتی و جنس
-	۲	۲۱۱	۵۶	۶	-	۲۸۲	شهر پیوه پیوه زن خدمات (سرریشها)
-	-	۲	۵۶	۲	-	۶۱	خدمات اجتماعی و خدمات تجاری و صنعتی و ساختمانی
-	۲	۲۱۷	-	۲	-	۲۲۲	خدمات شخص
۵	-	۱	-	-	-	۱	فعالیتها نیکه با اندازه کافی توضیح نشده

۳۲۰۳۵ - ۳۳۰۳۴ - ۳۳۰۳۳ - ۳۳۰۳۲ - ۳۳۰۳۱ - ۳۳۰۳۰

جدول شماره ۱۰ - تعداد نفقات خانوار بر حسب تعداد افراد با سواد هر خانوار در حوزه سرشماری بم - آبانماه ۱۳۳۵ (نوامبر ۱۹۵۶)

تعداد افراد خانوار بر حسب تعداد افراد با سواد									
نفقات خانوار	کلیه خانوارها		جمع			انفرا بیشتر		تعداد	چند درصد
	تعداد	چند درصد	جمع	چند درصد	انفر ۱	انفر ۲	انفر ۳		
کل حوزه سرشماری بم	۱۶ ۹۷۱	۱۰۰/۰	۳ ۳۳۶	۱۰۰/۰	۱۲ ۶۳۵	۱۰۰/۰	۳۳۰	۷۰/۷	۳۱۵
مجموع خانوارها									
خانوار ۱ نفری	۱ ۲۷۲	۷/۵	۱۱۳	۸/۳	۱ ۱۳۰	۸/۳	-	-	-
خانوار ۲ نفری	۱ ۷۵۵	۱۰/۴	۱۳۶	۱۱/۱	۱ ۶۱۹	۱۱/۱	-	۱۶	-
خانوار ۳ نفری	۲ ۸۵۱	۱۶/۸	۳۸۱	۱۸/۱	۲ ۴۲۰	۱۶/۸	۱۲	۸۱	۱۲
خانوار ۴ نفری	۳ ۱۴۲	۱۸/۵	۴۷۶	۱۹/۵	۳ ۶۶۶	۱۸/۵	۳۶	۱۷	۳۶
خانوار ۵ نفری	۱ ۸۰۷	۱۶/۵	۵۷۱	۱۶/۴	۲ ۳۳۶	۱۶/۵	۷۵	۱۴۰	۷۵
خانوار ۶ نفری	۲ ۱۱۱	۱۲/۴	۵۷۵	۱۱/۳	۱ ۵۳۶	۱۲/۴	۱۱۳	۱۱۷	۱۱۳
خانوار ۷ نفری	۱ ۳۱۳	۷/۷	۴۰۴	۶/۷	۱۰۹	۷/۷	۱۱۰	۱۰۵	۱۱۰
خانوار ۸ نفری	۸۳۴	۴/۶	۲۳۲	۲/۷	۵۰۲	۴/۶	۱۱۸	۷۶	۱۱۸
خانوار ۹ نفری	۳۸۸	۲/۳	۱۵۷	۱/۷	۲۳۱	۲/۳	۷۱	۳۶	۷۱
خانوار ۱۰ نفری یا بیشتر	۴۹۷	۲/۹	۱۶۱	۲/۵	۱۳۶	۲/۹	۸۰	۲۹	۸۰
میانہ نفقات خانوار	۴/۳	-	۵/۴	-	۴/۱	-	۷/۱	۵/۷	۷/۱
مجموع خانوارها	۲ ۵۱۲	۱۰۰/۰	۱ ۵۰۲	۱۰۰/۰	۲ ۰۱۰	۱۰۰/۰	۴۳۲	۳۶۵	۴۳۲
خانوار ۱ نفری	۶۲۱	۱۲/۷	۱۱۱	۲۵/۴	۵۱۰	۱۲/۷	-	-	-
خانوار ۲ نفری	۱۲۲	۲/۸	۳۷	۴/۷	۱۵	۲/۸	-	۳	-
خانوار ۳ نفری	۵۷۷	۱۶/۴	۱۷۸	۱۱/۱	۳۹۹	۱۶/۴	۶	۶۲	۶
خانوار ۴ نفری	۶۳۱	۱۸/۰	۲۱۲	۲۰/۸	۴۱۹	۱۸/۰	۲۱	۵۸	۲۱
خانوار ۵ نفری	۵۰۴	۱۴/۴	۲۵۲	۱۲/۵	۲۵۲	۱۴/۴	۶۰	۸۳	۶۰
خانوار ۶ نفری	۴۱۵	۱۱/۸	۲۵۱	۸/۲	۱۶۴	۱۱/۸	۸۸	۶۱	۸۸
خانوار ۷ نفری	۲۷۷	۷/۹	۱۷۶	۵/۰	۱۰۱	۷/۹	۷۷	۴۶	۷۷
خانوار ۸ نفری	۱۹۲	۵/۵	۱۵۲	۲/۰	۴۰	۵/۵	۸۲	۳۴	۸۲
خانوار ۹ نفری	۸۲	۲/۳	۶۷	۰/۷	۱۵	۲/۳	۵۱	۱	۵۱
خانوار ۱۰ نفری یا بیشتر	۸۱	۲/۳	۶۶	۰/۷	۱۵	۲/۳	۴۴	۱	۴۴
میانہ نفقات خانوار	۴/۲	-	۵/۳	-	۳/۵	-	۷/۰	۵/۲	۷/۰
مجموع خانوارها	۱۳ ۴۵۹	۱۰۰/۰	۱ ۸۳۴	۱۰۰/۰	۱۱ ۶۳۵	۱۰۰/۰	۱۸۳	۳۴۲	۱۸۳
خانوار ۱ نفری	۶۵۲	۴/۸	۳۳	۵/۳	۶۲۰	۴/۸	-	-	-
خانوار ۲ نفری	۱ ۶۳۲	۱۲/۱	۱۱	۱۳/۱	۱ ۵۲۴	۱۲/۱	-	۱۳	-
خانوار ۳ نفری	۲ ۲۲۴	۱۶/۱	۲۰۳	۱۷/۸	۲ ۰۷۱	۱۶/۱	۶	۱۹	۶
خانوار ۴ نفری	۲ ۵۱۱	۱۸/۷	۲۶۴	۱۹/۳	۲ ۲۴۷	۱۸/۷	۱۲	۳۶	۱۲
خانوار ۵ نفری	۲ ۳۰۳	۱۷/۱	۳۱۹	۱۷/۱	۱ ۹۸۴	۱۷/۱	۱۵	۵۷	۱۵
خانوار ۶ نفری	۱ ۶۶۶	۱۲/۱	۳۲۴	۱۱/۸	۱ ۳۷۲	۱۲/۱	۲۵	۶۶	۲۵
خانوار ۷ نفری	۱ ۰۳۶	۷/۷	۲۲۸	۷/۰	۸۰۸	۷/۷	۳۳	۵۱	۳۳
خانوار ۸ نفری	۶۱۲	۴/۸	۱۸۰	۴/۰	۴۹۲	۴/۸	۳۶	۴۲	۳۶
خانوار ۹ نفری	۳۰۶	۲/۳	۹۰	۱/۹	۲۱۶	۲/۳	۲۰	۲۷	۲۰
خانوار ۱۰ نفری یا بیشتر	۴۱۶	۳/۱	۹۵	۲/۸	۳۲۱	۳/۱	۳۹	۲۰	۳۹
میانہ نفقات خانوار	۴/۱	-	۵/۵	-	۴/۲	-	۷/۵	۵/۶	۷/۵

جدول شماره ۱۶ - تعداد نفرات خانوار بر حسب تعداد افراد شامل کارگر خانوار و حوزه سرشماری به آبانماه ۱۳۳۰ (نوامبر ۱۹۵۱)

تعداد خانوار بر حسب تعداد افراد شامل کارگر					شیخ		کلیه خانوارها		نفرات خانوار
۳ نفر یا بیشتر	۲ نفر	۱ نفر	چند درصد	جمع	چند درصد	تعداد	چند درصد	تعداد	
۱ ۴۱۷	۲ ۸۴۸	۱۱ ۲۳۸	۱۰۰/۰	۱۵ ۶۸۲	۱۰۰/۰	۱ ۲۸۱	۱۰۰/۰	۱۱ ۹۷۱	کل حوزه سرشماری به مجموع خانوارها
-	-	۸۵۴	۵/۸	۸۵۴	۲۱/۵	۴۱۹	۷/۵	۱ ۲۷۲	خانوار ۱ نفری
-	۱۵۲	۱ ۲۲۱	۱/۴	۱ ۴۸۱	۲۱/۳	۲۷۴	۱۰/۴	۱ ۷۵۵	خانوار ۲ نفری
۴۷	۲۸۸	۲ ۱۸۱	۱۶/۷	۲ ۶۱۶	۱۸/۲	۲۳۵	۱۶/۸	۲ ۸۵۱	خانوار ۳ نفری
۱۴۷	۴۵۲	۲ ۳۸۰	۱۹/۰	۲ ۹۷۹	۱۲/۶	۱۶۳	۱۸/۵	۳ ۱۴۲	خانوار ۴ نفری
۳۱۵	۵۹۹	۱ ۹۶۴	۱۷/۲	۲ ۶۱۸	۸/۵	۱۰۶	۱۶/۵	۲ ۸۰۷	خانوار ۵ نفری
۲۳۲	۴۸۵	۱ ۲۱۷	۱۲/۲	۲ ۰۶۴	۲/۶	۴۷	۱۲/۴	۲ ۱۱۱	خانوار ۶ نفری
۳۲۴	۲۶۸	۳۱۲	۸/۲	۱ ۲۸۴	۲/۲	۲۹	۷/۷	۱ ۳۱۳	خانوار ۷ نفری
۲۰۷	۲۵۱	۲۲۶	۵/۳	۸۲۴	-/۸	۱۰	۴/۶	۸۲۴	خانوار ۸ نفری
۱۲۶	۱۱۸	۱۳۴	۱/۵	۲۸۸	-	-	۲/۳	۲۸۸	خانوار ۹ نفری
۲۵۸	۱۱۵	۱۲۱	۲/۲	۴۹۴	-/۲	۳	۲/۶	۴۹۷	خانوار ۱۰ نفری یا بیشتر
۶/۸	۵/۳	۴/۰	-	۴/۵	-	۲/۳	-	۴/۳	میانہ نفرات خانوار
۲۱۷	۵۰۲	۲ ۳۱۵	۱۰۰/۰	۳ ۱۱۴	۱۰۰/۰	۲۹۸	۱۰۰/۰	۳ ۵۱۲	مجموع خانوارها
-	-	۴۱۲	۱۴/۸	۴۱۲	۲۶/۶	۱۵۹	۱۷/۷	۶۲۱	خانوار ۱ نفری
-	۱۹	۵۰	۲/۲	۶۹	۱۵/۸	۶۳	۳/۸	۱۳۲	خانوار ۲ نفری
۷	۶۸	۴۲۳	۱۶/۰	۴۹۸	۱۹/۸	۷۹	۱۶/۴	۵۰۷۷	خانوار ۳ نفری
۲۳	۸۲	۴۸۴	۱۸/۶	۵۸۹	۱۰/۶	۴۲	۱۸/۰	۶۲۱	خانوار ۴ نفری
۲۱	۸۶	۲۷۱	۱۵/۵	۳۸۳	۵/۳	۲۱	۱۴/۴	۵۰۴	خانوار ۵ نفری
۴۲	۱۷	۲۱۷	۱۲/۶	۴۰۱	۲/۵	۱۴	۱۱/۸	۴۱۵	خانوار ۶ نفری
۳۵	۲۱	۱۵۷	۸/۴	۲۱۱	۴/۰	۱۶	۷/۶	۲۷۷	خانوار ۷ نفری
۴۸	۴۴	۹۹	۶/۶	۱۶۱	۰/۳	۱	۵/۵	۱۹۲	خانوار ۸ نفری
۱۵	۲۰	۴۷	۲/۶	۸۲	-	-	۲/۳	۸۲	خانوار ۹ نفری
۲۶	۱۷	۳۵	۲/۵	۷۸	۰/۸	۳	۲/۳	۸۱	خانوار ۱۰ نفری یا بیشتر
۷/۰	۵/۵	۴/۰	-	۴/۴	-	۲/۶	-	۴/۲	میانہ نفرات خانوار
۱ ۲۷۹	۲ ۲۴۶	۸ ۹۴۳	۱۰۰/۰	۱۲ ۵۶۸	۱۰۰/۰	۸۹۱	۱۰۰/۰	۱۳ ۴۵۹	مجموع خانوارها
-	-	۳۹۲	۳/۶	۳۹۲	۲۹/۲	۲۶۰	۴/۸	۶۵۲	خانوار ۱ نفری
-	۱۳۳	۱ ۲۷۹	۱۱/۳	۱ ۴۱۲	۲۳/۷	۲۱۱	۱۲/۶	۱ ۶۲۳	خانوار ۲ نفری
-	۲۲۰	۱ ۷۵۸	۱۶/۶	۲ ۱۱۸	۱۷/۵	۱۵۶	۱۶/۶	۲ ۲۷۴	خانوار ۳ نفری
۱۲۴	۲۷۰	۱ ۸۹۶	۱۹/۰	۲ ۳۱۰	۱۳/۶	۱۲۱	۱۸/۷	۲ ۵۱۱	خانوار ۴ نفری
۱۸۹	۴۳۳	۱ ۵۹۳	۱۷/۶	۲ ۲۱۵	۶/۶	۸۸	۱۷/۶	۲ ۳۰۳	خانوار ۵ نفری
۲۲۵	۲۸۸	۱۱۰۰	۱۲/۲	۱ ۶۶۳	۲/۷	۳۲	۱۲/۶	۱ ۶۹۶	خانوار ۶ نفری
۱۸۹	۲۱۹	۵۳۵	۸/۶	۱ ۰۲۳	۱/۵	۱۲	۷/۷	۱ ۰۳۶	خانوار ۷ نفری
۱۵۶	۲۰۷	۲۶۷	۵/۶	۶۲۳	۰/۶	۹	۴/۸	۶۴۲	خانوار ۸ نفری
۱۲۱	۹۸	۸۷	۲/۶	۳۰۶	-	-	۲/۳	۳۰۶	خانوار ۹ نفری
۲۳۲	۹۸	۸۶	۲/۳	۴۱۶	-	-	۳/۶	۴۱۶	خانوار ۱۰ نفری یا بیشتر
۶/۸	۵/۳	۴/۶	-	۴/۵	-	۴/۶	-	۴/۸	میانہ نفرات خانوار

۰۱ ۰۱ - ۴ - ۰۴ ۰۴ ۰۵

جدول شماره ۱۲ - صنایع خانگی در حوزه سرشماری به آبانماه ۱۳۲۵ (نوامبر ۱۹۵۶)

صنایع خانگی	تعداد	چند درصد	صنایع خانگی	تعداد	چند درصد
کل حوزه سرشماری به			تهیه و تولید مواد غذایی	۲۱	۱۱/۱
جمع صنایع خانگی	۱۶۲۴	۱۰۰/۰	رغن کنس نباتی (غیر خوراکی)	۱	۰/۱
تهیه و تولید قالی و گلیم و زلیخ و غیره	۱۲۷	۱۰/۸	تهیه و تولید صابون و شمع	-	-
پارچه بافی و ریسیدن و عمل آوردن نخ	۶۸۴	۴۱/۱	سایر صنایع خانگی	۲	۱/۱
پنبه و برنج پاک کنی و آسیا کردن غلات	۵۲۲	۳۲/۱	میانگین تعداد صنایع خانوار در خانوارها تکیه		
تهیه و تولید منسوجات و کفش	۲۶	۱/۷	دارای یک صنعت یا بیشتر هستند	۱/۲	-
تهیه و تولید مواد غذایی	۱۴۲	۸/۷	بقیه نقاط حوزه سرشماری به		
رغن کنس نباتی (غیر خوراکی)	۱	۰/۱	جمع صنایع خانگی	۱۴۵۷	۱۰۰/۰
تهیه و تولید صابون و شمع	۱	۰/۱	تهیه و تولید قالی و گلیم و زلیخ و غیره	۱۳۷	۱/۱
سایر صنایع خانگی	۱۵	۰/۹	پارچه بافی و ریسیدن و عمل آوردن نخ	۶۰۳	۴۱/۱
میانگین تعداد صنایع خانوار در خانوارها تکیه			پنبه و برنج پاک کنی و آسیا کردن غلات	۵۳۱	۳۲/۱
دارای یک صنعت یا بیشتر هستند	۱/۰	-	تهیه و تولید منسوجات و کفش	۵۰	۳/۱
شهر به			تهیه و تولید مواد غذایی	۱۲۱	۸/۲
جمع صنایع خانگی	۱۲۷	۱۰۰/۰	رغن کنس نباتی (غیر خوراکی)	۱	۰/۱
تهیه و تولید قالی و گلیم و زلیخ و غیره	۴۰	۲۲/۱	تهیه و تولید صابون و شمع	۱	۰/۱
پارچه بافی و ریسیدن و عمل آوردن نخ	۸۱	۶۰/۸	سایر صنایع خانگی	۱۲	۰/۹
پنبه و برنج پاک کنی و آسیا کردن غلات	۶	۲/۱	میانگین تعداد صنایع خانوار در خانوارها تکیه		
تهیه و تولید منسوجات و کفش	۲۶	۱۴/۷	دارای یک صنعت یا بیشتر هستند	۱/۰	-

۵۶ - ۴۴ - ۵۹ - ۹ - ۹

جدول شماره ۱۸ - نوع ساختمان بر حسب نوع تصرف در واحدهای مسکونی حوزه سرشماری آبانماه ۱۳۳۵ (تا اسفند ۱۳۳۶)

وضع تصرف اظهار نشده	خانه غیر ملکی مجانی	خانه اجارهای	خانه ملکی		جمع	نوع ساختمان
			چند در صد	تعداد		
۱۶۸	۸۴۸۲	۱۱۱۱	۱۲/۵	۷۲۱۰	۱۶۹۷۱	کل حوزه سرشماری بر مجموع واحدهای مسکونی
-	۲۱	۱۲	#	۲۱	۷۲	آجری
۶	۱۴۱	۱۳۲	۴۷/۱	۲۵۷	۵۲۶	آجر و خشتی
۲۲	۱۴۴	۳	۶۶/۱	۳۷۱	۵۱۸	چادری
۱۴	۱۲۴۹	۱۰۰	۵۰/۳	۱۳۸۲	۲۷۴۵	چوبی
۱۳	۸۶	-	۶۵/۱	۱۱۱	۲۶۰	حصیری
۲۳	۵۱۱۵	۷۵۴	۱۲/۸	۴۴۷۷	۱۰۴۴۱	خشتی
۱	۱۲	۱	#	۱۲	۵۶	سنگی
۱۳	۱۴۸۱	۸۸	۱۶/۱	۳۹۲	۱۹۷۴	کلی
۱	۷	۱	#	۵	۱۴	انواع دیگر
۷۵	۱۶۶	۲۰	۱۶/۰	۴۶	۲۸۷	اظهار نشده
۲۲	۸۲۵	۶۸۵	۵۶/۴	۱۶۸۰	۳۵۱۲	شهری مجموع واحدهای مسکونی
-	۸	۱۱	#	۲۳	۵۲	آجری
۴	۹۸	۱۲۹	۵۰/۳	۱۳۴	۴۶۵	آجر و خشتی
۲	۲	۲	#	۲۰	۲۶	چادری
-	-	-	#	۱	۱	چوبی
-	-	-	#	۲	۲	حصیری
۵	۶۵۰	۵۰۲	۵۸/۶	۱۶۴۰	۲۷۱۷	خشتی
-	-	-	-	-	-	سنگی
-	۳۱	۲۶	۳۵/۱	۳۶	۱۰۱	کلی
-	-	۱	#	۱	۲	انواع دیگر
۱۱	۲۸	۱۴	#	۱۳	۶۶	اظهار نشده
۱۴۶	۷۶۵۷	۴۴۶	۲۸/۱	۵۲۳۰	۱۳۴۵۹	بقیه نقاط حوزه سرشماری بر مجموع واحدهای مسکونی
-	۱۳	۱	#	۶	۲۰	آجری
۲	۴۳	۳	#	۲۳	۷۱	آجر و خشتی
۲۰	۱۴۲	۱	۶۸/۸	۳۵۹	۵۲۲	چادری
۱۴	۱۲۴۹	۱۰۰	۵۰/۳	۱۳۸۱	۲۷۴۴	چوبی
۱۳	۸۶	-	۶۵/۱	۱۸۹	۲۸۸	حصیری
۱۸	۵۵۴۵	۲۵۲	۲۷/۱	۲۸۲۷	۷۶۵۲	خشتی
۱	۱۲	۱	#	۱۲	۵۶	سنگی
۱۳	۱۴۴۲	۱۲	۱۶/۰	۳۵۶	۱۸۷۳	کلی
۱	۷	-	#	۴	۱۲	انواع دیگر
۶۴	۱۱۸	۶	۱۴/۱	۳۳	۲۲۱	اظهار نشده

* در مواردیکه جمع کسراز ۱۰۰ باشد چند درصد نشان داده نمیشود.