



وزارت کشور

آمار عمومی

جدید مردم

گزارش مشروح حوزه سرشماری

میناب

مرکز آمار ایران  
آرشیو اطلاعات آماری

شماره ثبت ۷۷

آبانماه ۱۳۳۸

# فهرست

HA  
 ۲۵۷۰/۲  
 ۱۳۳۵  
 ۱۳۳۵  
 ۱۳۳۵

شماره جدول	عنوان	صفحه	شماره جدول	عنوان	صفحه
۱۸	در شهر میناب	-----	الف	غذاه	-----
۱۹	در رقیه نقاط حوزه سرشماری میناب	-----	الف	توسیحات	-----
۱۱	تقسیمات عمده مناطق بر حسب سن و جنس در جمعیت شاغل بکار از ده ساله بیلا :	-----	ی	تعارف	-----
۲۰	در کل حوزه سرشماری میناب	-----	۱	جمعیت بر حسب جنس در شهر - دهات و مناطق مسکونی	-----
۲۱	در شهر میناب	-----	۱	حوزه سرشماری میناب	-----
۲۲	در رقیه نقاط حوزه سرشماری میناب	-----	۲	منیخات برجسته دهات تقراز ۵۰۰۰ نفر در حوزه سرشماری میناب	-----
۱۲	طبقات مناطق بر حسب وضع اشتغال و جنس در جمعیت شاغل بکار از ده ساله بیلا :	-----	۳	جمعیت بر حسب جنس و سن :	-----
۲۳	در کل حوزه سرشماری میناب	-----	۴	در کل حوزه سرشماری میناب	-----
۲۶	در شهر میناب	-----	۴	در شهر میناب	-----
۱۳	تقسیمات عمده فعالیت و جنس بر حسب سن و جنس در جمعیت شاغل بکار از ده ساله بیلا :	-----	۴	در رقیه نقاط حوزه سرشماری میناب	-----
۳۰	در کل حوزه سرشماری میناب	-----	۴	وضع زنان و بچه بر حسب سن و جنس در جمعیت از ۱۵ ساله بیلا :	-----
۳۱	در شهر میناب	-----	۵	در کل حوزه سرشماری میناب	-----
۳۲	در رقیه نقاط حوزه سرشماری میناب	-----	۵	در شهر میناب	-----
۱۴	طبقات فعالیت صنعتی بر حسب وضع اشتغال و جنس در جمعیت شاغل بکار از ده ساله بیلا :	-----	۶	در رقیه نقاط حوزه سرشماری میناب	-----
۳۳	در کل حوزه سرشماری میناب	-----	۶	وضع مواد بر حسب سن و جنس در جمعیت از ده ساله بیلا :	-----
۳۵	در شهر میناب	-----	۷	در کل حوزه سرشماری میناب	-----
۱۵	تعداد نفقات خانوار بر حسب تعداد افراد با سواد در خانوار :	-----	۷	در شهر میناب	-----
۳۸	در کل حوزه سرشماری میناب	-----	۷	در رقیه نقاط حوزه سرشماری میناب	-----
۳۸	در شهر میناب	-----	۸	آخرین مدرک تحصیلی بر حسب سن و جنس در جمعیت از ده ساله بیلا :	-----
۳۸	در رقیه نقاط حوزه سرشماری میناب	-----	۱۰	در کل حوزه سرشماری میناب	-----
۱۶	تعداد نفقات خانوار بر حسب تعداد افراد شاغل بکار در خانوار :	-----	۱۱	در شهر میناب	-----
۳۹	در کل حوزه سرشماری میناب	-----	۱۲	در رقیه نقاط حوزه سرشماری میناب	-----
۳۹	در شهر میناب	-----	۱۲	وضع مذاهب بر حسب جنس :	-----
۳۹	در رقیه نقاط حوزه سرشماری میناب	-----	۱۴	در کل حوزه سرشماری میناب	-----
۱۷	صنایع خانگی :	-----	۱۴	در شهر میناب	-----
۴۰	در کل حوزه سرشماری میناب	-----	۱۴	در رقیه نقاط حوزه سرشماری میناب	-----
۴۰	در شهر میناب	-----	۱۴	توزیع جمعیت مفیم در کل حوزه سرشماری بینکینگ شهرستان یا کشور محل تولد	-----
۴۰	در رقیه نقاط حوزه سرشماری میناب	-----	۱۵	چونک محل تولد بر حسب سن در جمعیت مفیم :	-----
۱۸	نوع ساختمان بر حسب نوع ترف در واحدهای مسکونی :	-----	۱۶	در کل حوزه سرشماری میناب	-----
۴۱	در کل حوزه سرشماری میناب	-----	۱۶	در شهر میناب	-----
۴۱	در شهر میناب	-----	۱۶	در رقیه نقاط حوزه سرشماری میناب	-----
۴۱	در رقیه نقاط حوزه سرشماری میناب	-----	۱۶	وضع فعالیت اقتصادی بر حسب سن و جنس در جمعیت از ده ساله بیلا :	-----
			۱۷	در کل حوزه سرشماری میناب	-----

۷۲  
۱۳۳۵



# وزارت کشور

## آمار عمومی

سرشماری عمومی ایران

گزارش حوزه سرشماری میناب

مقدمه

در آبانماه سال ۱۳۳۵ (نوامبر ۱۹۵۶) دولت شاهنشاهی ایران اولین سرشماری عمومی خود را انجام داد .  
 سرشماری در روز دهم آبان (اول نوامبر) شروع و تا روز ۲۵ آبان (۱۵ نوامبر) در کلیه نقاط کشور با تمام رسید .  
 جمعا ۲۱۸۳۶ مأمور سرشمار و سرپرست مأمورین در سرشماری شرکت کرده و مأموریت داشتند که بشام خانوارهای کشور مراجعه و اطلاعات مورد لزوم را درباره هر فرد خانوار کسب نمایند . اغلب مأمورین سرشمار و سرپرستهای آنان از معلمین مدارس و شاگردان کلاسهای متوسطه (کلاسهای پنازده و دوازده) بودند .

روایه ثبت احوال هر حوزه سرشماری که قبلا خود در تهران تعلیمات کافی دیده بودند کلاسهای جهت تعلیم مأمورین سرشماری در محل تشکیل داده و برای جلب همکاری مردم تبلیغات محلی بعمل آوردند و نیز در جمع آوری اطلاعات حوزه تعدی خود نظارت داشتند . اجرای سرشماری عمومی کشور عمده قسمت سرشماری اداره کل آمار عمومی که خود تهیه کننده برنامه سرشماری بود و اگدا شد .  
 نتایج کامل سرشماری طی یک رشته نشریات آماری برای هر حوزه منتشر خواهد شد و نیز یک خلاصه سرشماری عمومی منتشر خواهد گردید . این گزارش که راجع به حوزه سرشماری میناب میباشد بکصد و پنجمین گزارش از این سری گزارشهای مشابهی است که برای تمام حوزه های سرشماری بلا تامله پس از استخراج اطلاعات منتشر خواهد شد .

### توضیحات :

#### کل جمعیت

کل جمعیت سرشماری شده حوزه سرشماری (۵۵) میناب ۵۵۶۸۱ نفر و جمعیت نسبی در هر کیلومتر مربع ۸ نفر بوده در شهر میناب جمعا ۲۲۸ نفر و بقیه یا ۵۱۴۵۳ نفر در سایر نقاط واقع در حوزه سرشماری میناب که کثرت آن بجهت آنرا جمعیت داشتند سرشماری شدند .  
 جدول شماره ۱ - کل جمعیت را به تفکیک تعداد مردان و زنان مفیم شهر میناب و هر یک از نقاط کثرت آن بجهت آنرا نفرشان میدهد .  
 بعضی از مشخصات برجسته دهات

حوزه سرشماری میناب دارای ۲۵۱ ده کثرت آن بجهت آنرا نفر بود که از آن ۳۶ ده دارای شورای ده و ۲۰ ده دارای مدرسه دولتی یا ملی و ۶۰ ده مسجد داشتند ۳۲ دهیک یا چند راه بود وجود داشت در ۴۶ درصد از دهات قسمتی یا همه زمینها را بای بیعی متعلق به مالکین غیر کشاورز و در ۱۷ درصد از دهات قسمتی یا همه زمینها متعلق به مالکین کشاورز داشت .  
 این اطلاعات در جدول شماره ۲ مفصلا نشان داده شده است .

- \* - مناسب آنستکه برای فهم صحیح این توضیحات درمندرجات صفحات مربوط به تعاریف که بعد از توضیحات آمده است دقت شود .
- \*\* - بنظر است استخراج نتایج سرشماری عمومی تمام کشور به ۱۱۹ منطقه تقسیم شد که حوزه سرشماری میناب یکی از آنهاست حدود این حوزه سرشماری با حدود شهرستان بظاقت نداشته و شامل دهستانهای بشاکرد - تپاب - حومه میناب بوده است .

نقشه تراکم جمعیت حوض سرشاخه میناب

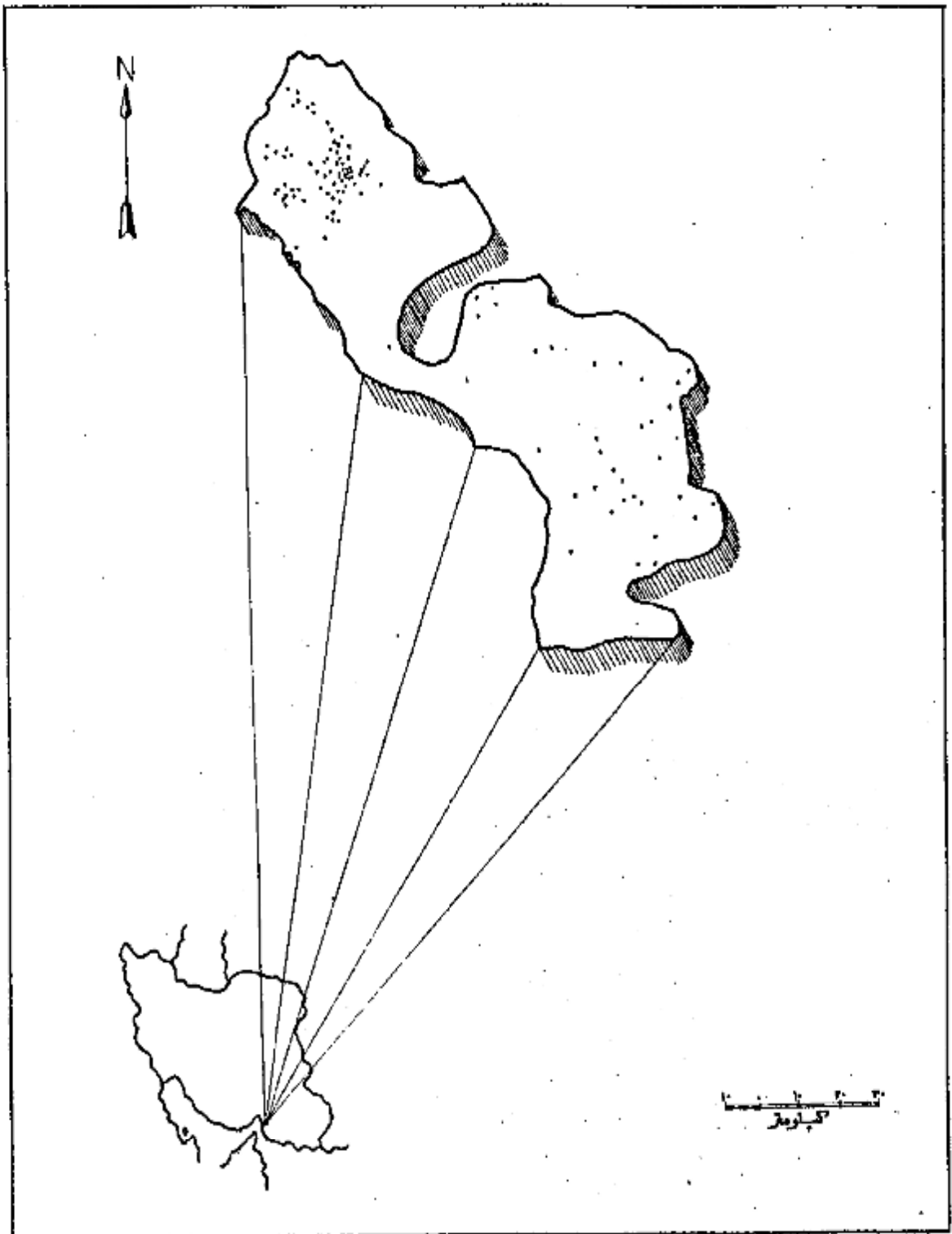

نقطه نمایندگی . ۵۰ نفر است .  
 جمعیت کل حوض سرشاخه میناب . ۵۵۶۸۱  
 جمعیت شهر میناب . ۴۲۲۸

اگرچه در این حوزه سرشماری تعداد مردان پشاورزنان بود ولی اختلاف قابل توجهی در نقاط مختلف این حوزه وجود داشت در ۱۵۷ محل تعداد مردان از تعداد زنان بود در ۱ نقطه تعداد مرد وزن مساوی و فقط در ۸ نقطه تعداد مردان کمتر از زنان بود در کل حوزه سرشماری ۲۸۱۲۳ نفر مرد و ۲۷۵۴۸ نفر زن داشت این از پاد مردان بزبان تقریباً در کلبه سنین دیده میشد .

در اکثر نقاط حوزه سرشماری میان سن مردان بیشتر از میان سن زنان بود . میان سن مردان و زنان توأم در حدود ۲۴ سال برای کل حوزه سرشماری و در ۲۲ سال برای شهر میناب بود .

جدول شماره ۳ - جمع کل نفوس حوزه سرشماری میناب را که بر حسب سن و جنس طبقه بندی شده اند نشان میدهد . این جدول حاوی اطلاعات مشابهی بر میناب و بقیه نقاط حوزه سرشماری میناب است .

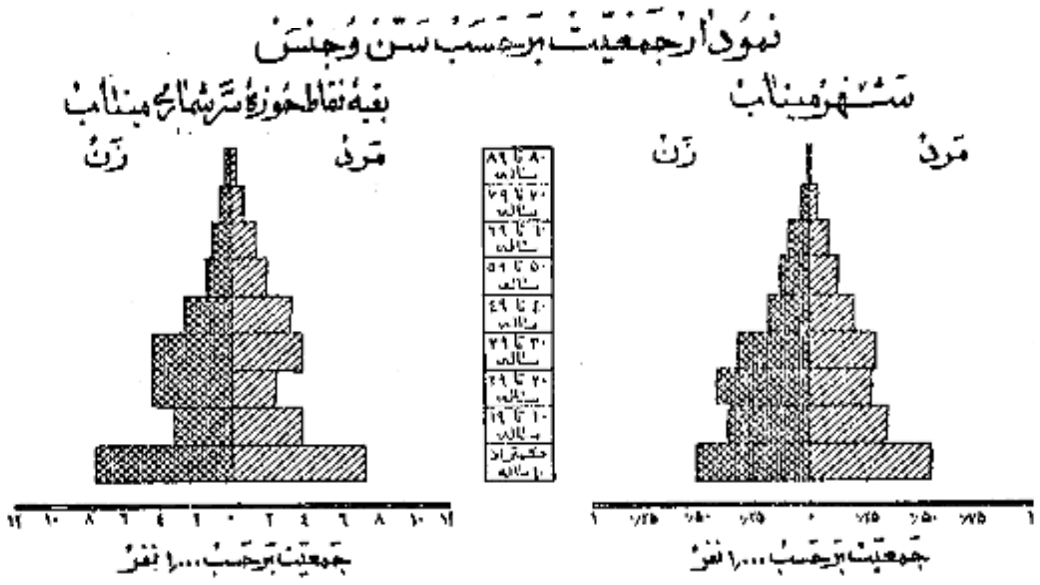

**وضع زناشویی**

در جمعیت از ۱۵ ساله به بالای اکثر نقاط حوزه سرشماری میناب نسبت زنان دارای همسر بیشتر از مردان دارای همسر بود . در کل حوزه این نسبت برای زنان ۱۰۷ درصد بود سایر نسبتهای وضع زناشویی برای زنان در حوزه سرشماری میناب تقریباً عبارت بود از زنان بیوه ۱۵ درصد زنان بی همسر در اطلاق ۲ زن اینکه اصلاً ازدواج نکرده بودند ۷ درصد و نیز سایر نسبتهای وضع زناشویی برای مردان نشان میدهد که ۵ درصد همسرشان فوت شده و ۱ درصد همسرشان را طلاق داده و بقیه اصلاً ازدواج نکرده بودند .

بطور کلی حد متوسط سن شوهران بیشتر از حد متوسط سن همسرانشان میباشد زیرا مردان جوان در سنین پائین به یکس دختران جوان کمتر ازدواج میکنند و همچنین نسبت بین زنان بیوه که براتر از مردان زن برده میباشد تا حدی میکند . در گروهی ۱۵ تا ۲۴ ساله فقط ۱۷ درصد از مردان همسر داشتند در صورتیکه از زنان دارای همسر بودند از طرف دیگر در گروه سنی ۲۵ ساله به بالا فقط ۹ درصد از مردان همسرشان فوت شده بود در حالیکه ۵۰ درصد از زنان بیوه بودند و این حقیقت را میسراند که بطور متوسط سن شوهر زیادتر از سن همسر او است .

جدول شماره ۴ - وضع زناشویی جمعیت ۱۵ ساله به بالا بر حسب سن و جنس در حوزه سرشماری میناب نشان میدهد و حاوی اطلاعات مشابهی برای شهر و بقیه نقاط سرشماری میباشد .

**نمودار وضع زناشویی بر حسب جنس در جمعیت از ۱۵ ساله به بالا**

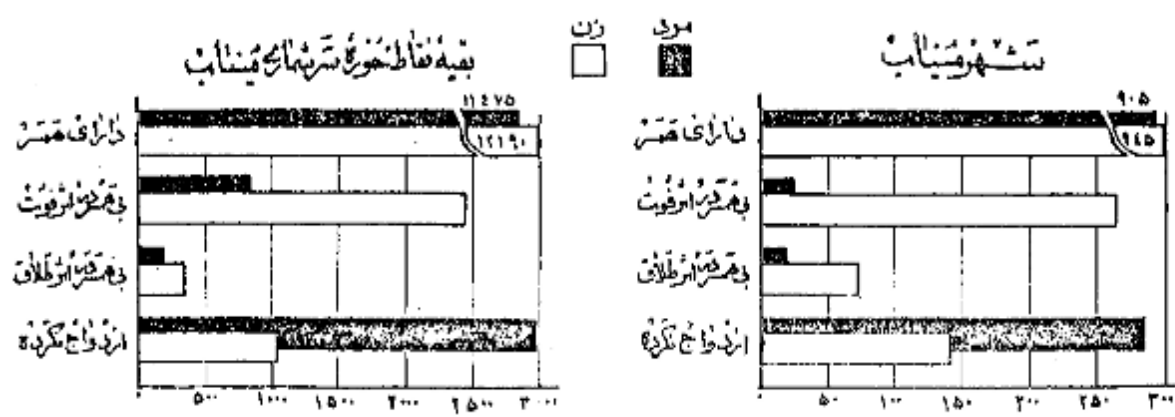

در تمام نقاط حوزه سرشماری میناب نسبت مردان با سواد به زنان قابل ملاحظه‌ای از زنان با سواد بیشتر بود. شش درصد از مردان و درصد از زنان ۱۰ ساله بی‌سواد بودند و نوشتن بودند. نسبت افراد با سواد در شهر میناب ۱۱ درصد بود و درصد از مردم بقیه نقاط حوزه سرشماری قادر بخواندن و نوشتن بودند. افزایش امکانات تحصیلی در سالهای اخیر مخصوصاً برای بانوان از اینجا معلوم میشود که نسبت افراد با سواد در بین مردان سالان بیش از بزرگسالان است نسبت اشخاص با سواد در کل حوزه سرشماری برای افراد کمتر از ۲۰ ساله ۶ درصد برای افراد ۲۰ تا ۳۰ ساله ۱۱ درصد بود پیشرفتهای اخیر در سواد کردن بانوان در موقع مقایسه نسبت زنان جوان با سواد به زنان مسن با سواد بخوبی مشهود میشود چنانکه ۲ درصد از زنان ۱۰ تا ۱۹ ساله فقط کمتر از درصد از زنان ۴۰ ساله بی‌سواد بودند. در بین مردان ۱۰ تا ۱۹ ساله ۱ درصد و در بین مردان ۴۰ ساله بی‌سواد وجود داشت.

جدول شماره ۵ - وضع سواد جمعیت حوزه سرشماری میناب را که بر حسب سن و جنس طبقه بندی شده است نشان میدهد و حاوی اطلاعات مشابهی برای شهر و بقیه نقاط حوزه سرشماری میناب میباشد.

نمودار مربوط به باسوادها بر حسب سن و جنس در جمعیت مردان ۱۰ ساله بی‌سواد  
شهر میناب  
بقیه نقاط حوزه سرشماری میناب

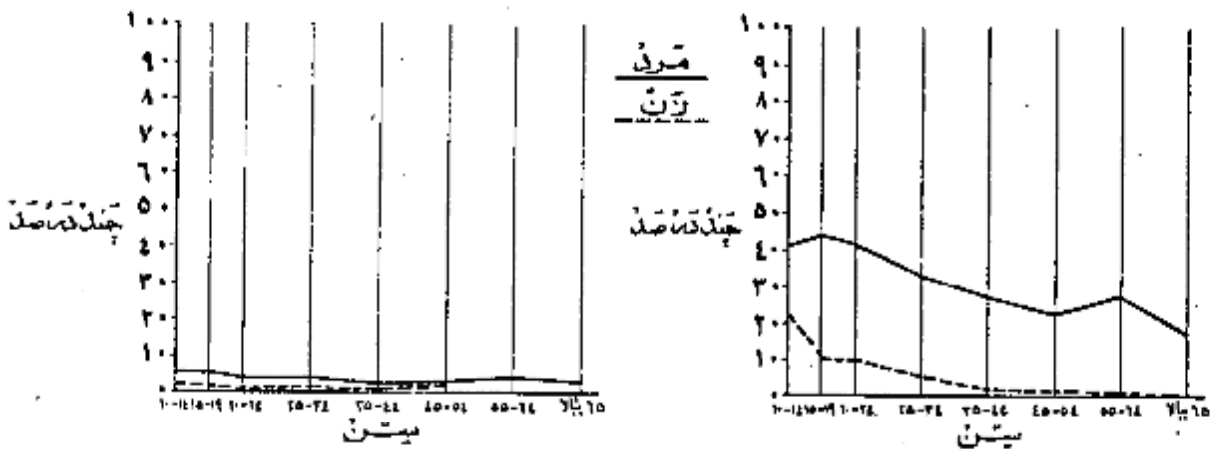

نمودار وضع آخرین مدرک تحصیلی بر حسب جنس جمعیت ۱۰ ساله بی‌سواد

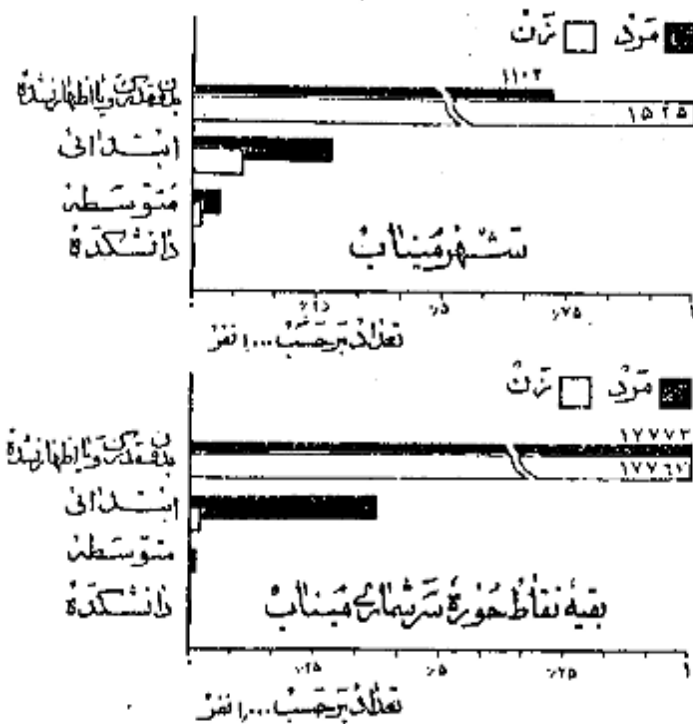

از جمعیت ۱۰ ساله بی‌سواد ۲۶ درصد در کل حوزه سرشماری و ۱۱ درصد در شهر میناب بیک یا چند سال از تحصیلات رسمی را تکمیل نموده بودند و در حدود ۱ درصد در حوزه سرشماری و ۷ درصد در خود شهر تحصیلات ابتدائی (۳) را پایان رسانده بودند. نسبت افراد بیکه تحصیلات بیشتری داشتند در کل حوزه میناب چنین بود: کمتر از درصد تحصیلات متوسطه را تمام کرده کمتر از درصد (۲ نفر) سه سال با بیشتر دوره دانشگاه را تکمیل کرده بودند البته این نسبتها برای شهر میناب قدری بیشتر بود.

امکانات تحصیلی برای مردان بطور قابل توجهی بیشتر از زنان بوده است و این موضوع از مقایسه نسبت مردان و زنانیکه بیک یا چند سال مدرسه دیده اند بخوبی مشهود میشود نسبت کسانیکه بیک یا چند سال تحصیلات رسمی دارند عبارتند از: درصد برای مردان و ۱ درصد برای زنان. میانسالهای تحصیلی برای مردان و زنان تقریباً برابر جنسی نزدیک به ۵ سال بود.

جدول شماره ۶ - آخرین مدرک تحصیلی جمعیت ده ساله بی‌سواد در کل حوزه شهری و بقیه نقاط حوزه سرشماری میناب بر حسب سن و جنس نشان میدهد.

۵ - کسانیکه مدرک یکی از کلاسهای متوسطه یا دانشگاه را داشتند سلسله دوره (ابتدائی) را با تمام رسانده و در این سلسله از آن حساب شده اند که مدرسه ابتدائی را تمام کرده اند.

مذهب

تزدیک به ۱۰۰ درصد افراد حوزه سرشماری میناب مسلمان بودند و در شهرستان هم این نسبت در حدود ۱۰۰ درصد بود و نسبت کم باقیمانده شامل زرتشتیان و سایر مذاهب می‌باشد.

جدول شماره ۷ - وضع مذهب جمعیت کل حوزه و شهرونیته نقاط حوزه سرشماری میناب را که بر حسب جنس طبقه بندی شده نشان می‌دهد.

نمودار وضع مذهب مختلف در جمعیت حوزه سرشماری میناب

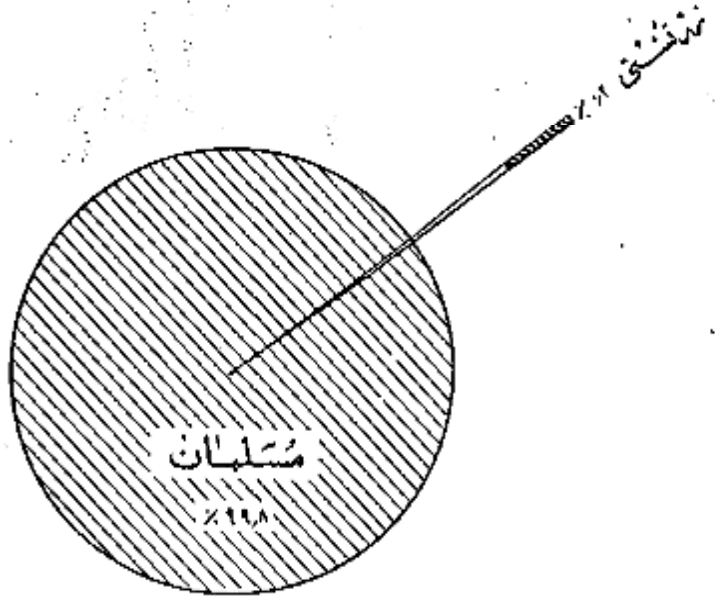

محل تولد

نود و نه درصد از کسانی که در حوزه سرشماری میناب مقیم بودند در داخل حوزه میزبوری شهرستانهای مجاور و ۱ درصد در قسمتهای دیگر ایران تولد شده بودند از آن ۳۰۲ نفر متولدین در شهرستانهای ایران پیش از همه ۷۲ نفر در لرستان و ۶۸ نفر در شیراز و ۵۲ نفر در کرمان و ۳۸ نفر در بندر لنگه و ۳۰ نفر در سیبزواریان و ۱۸ نفر در جاسک و ۱۲ نفر در تهران و ۱۰ نفر در سیرجان و بقیه در سایر شهرستانها متولد شده بودند. متولدین در خارج از کشور ۱۵ نفر که ۱۱ نفر متولدین در استان سعودی و ۴ نفر متولدین عراق بودند ۵ نفر از متولدین در خارج از کشور مقیم شهر میناب و ۱۰ نفر در بقیه نقاط حوزه سرشماری مقیم بودند.

جدول شماره ۸ - ساکنین حوزه سرشماری میناب را بر حسب شهرستان و با کشور محل تولد نشان می‌دهد.

جدول شماره ۹ - حاکی از اطلاعات منبوع تفکیک سن در کل حوزه و شهرونیته نقاط حوزه سرشماری میباشد.

شاغلین و بیکاران

هشتاد و چهار درصد یا ۱۶۶ هزار نفر از مردان ده ساله بی‌الای ساکن حوزه سرشماری میناب بکار اشتغال داشتند. در شهرستان میناب ۸۰ درصد یا ۱ هزار نفر از مردان بکار مشغول بودند. از تمام مردان بین ۱۵ تا ۶۴ ساله ۹۸ درصد بکار اشتغال داشتند و این رقم بزرگترین نسبت مردان شاغل بکار در سنین مختلف بود. نسبت مردان در جستجوی کار در کل حوزه سرشماری و شهر ۱ درصد بود نسبت مردانیکه نه شاغل بکار و نه در جستجوی کار بودند در کل حوزه در حدود ۱۵ درصد و در شهرستان میناب ۱۸ درصد بوده اکثریت این افراد غیر فعال را در سنین پائین محصلین تشکیل میدادند. در بین زنان از ده ساله بی‌الاکه در حوزه سرشماری میناب سکونت داشتند ۸۱ درصد خانه‌دار و فقط ۹ درصد شاغل بکار و تنها ۳ نفر در جستجوی کار بودند.

رقم زنان شاغل بکار در هر گروه سن نشان میدهد که زنان جوان بانسبه بیشتر در مشین قبل از ازدواج بکار مشغول بودند و حال آنکه در سنین ازدواج و پیش از آن نزدیکتر شاغل بکار بودند و نیز بعد از بیشتری از زنان سن نوزده تا بیست و یک برای تامین معاش خود بکار اشتغال داشتند .  
جدول شماره ۱۰ - وضع فعالیت اقتصادی جمعیت ازدواج ساله به بالا بر حسب سن و جنس در کل حوزه شهری و ریه نقاط حوزه سرشماری میناب نشان میدهد .

### نمودار مربوط به وضع فعالیت اقتصادی جمعیت ازدواج ساله به بالا بر حسب جنس

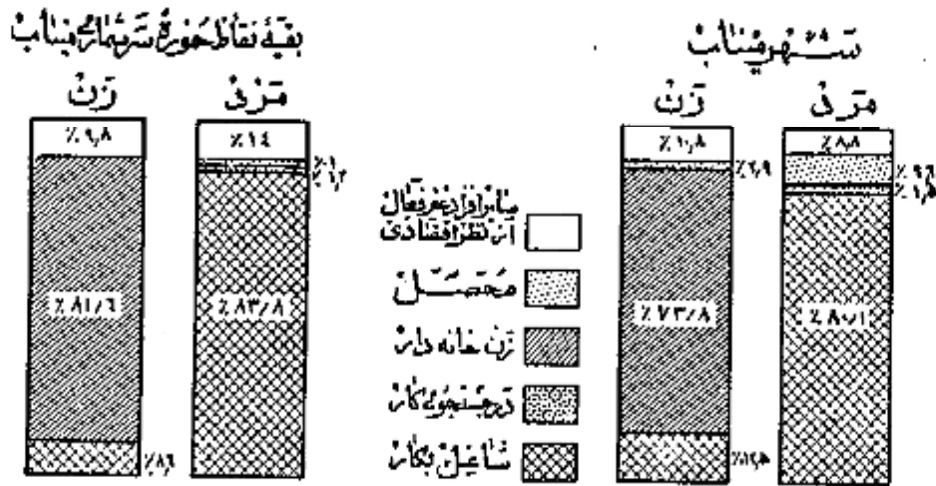

### نمودار مربوط به کار طبقات فعال آن نظر اقتصادی بر حسب سن و جنس در جمعیت ازدواج ساله به بالای حوزه سرشماری میناب

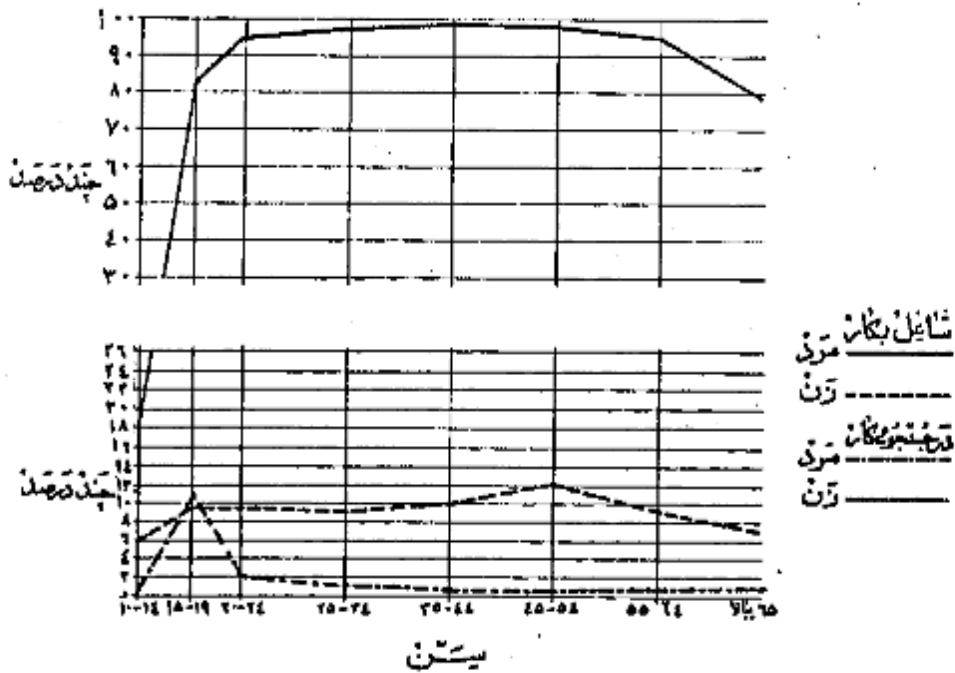





فعالیت دسته جمعی صنعتی

مقتاد درآمد از شاغلین بکار در کشاورزی و ۱۰ درصد در خدمات (سرویسها) و ۷ درصد در حمل و نقل و ۵ درصد در تجارت و ۴ درصد در تولیدات صنعتی و ۱ درصد بقیه در ساختمان برق و استخراج معدن و سایر امور صنعتی فعالیت می نمودند - و این نسبتها بین شهر میناب و بقیه نقاط حوزه سرشماری نیز برحسب فعالیتها و کشاورزی و تجارتی مختلف بود - بطوریکه در شهر میناب ۷ درصد در کشاورزی و ۲۷ درصد به تجارت اشتغال داشتند در حالیکه در بقیه نقاط حوزه این ارقام برای کشاورزی ۷۵ درصد و برای تجارت ۲ درصد بوده است -

جدول شماره ۱۲ - تأسیسات همده فعالیت صنعتی جمعیت شاغل بکار از ده ساله بالا از در کل حوزه شهری و بقیه نقاط حوزه سرشماری میناب برحسب سن و جنس نشان میدهد -

جدول شماره ۱۱ - با تفصیل بیشتری شامل فعالیت صنعتی جمعیت شاغل بکار تفکیک جنس و وضع اشتغال برای حوزه سرشماری و شهر میناب میباشد -

نمودارهای عمده صنایع جمعیت آرزده ساله بالا برحسب جنس و حوزه سرشماری میناب

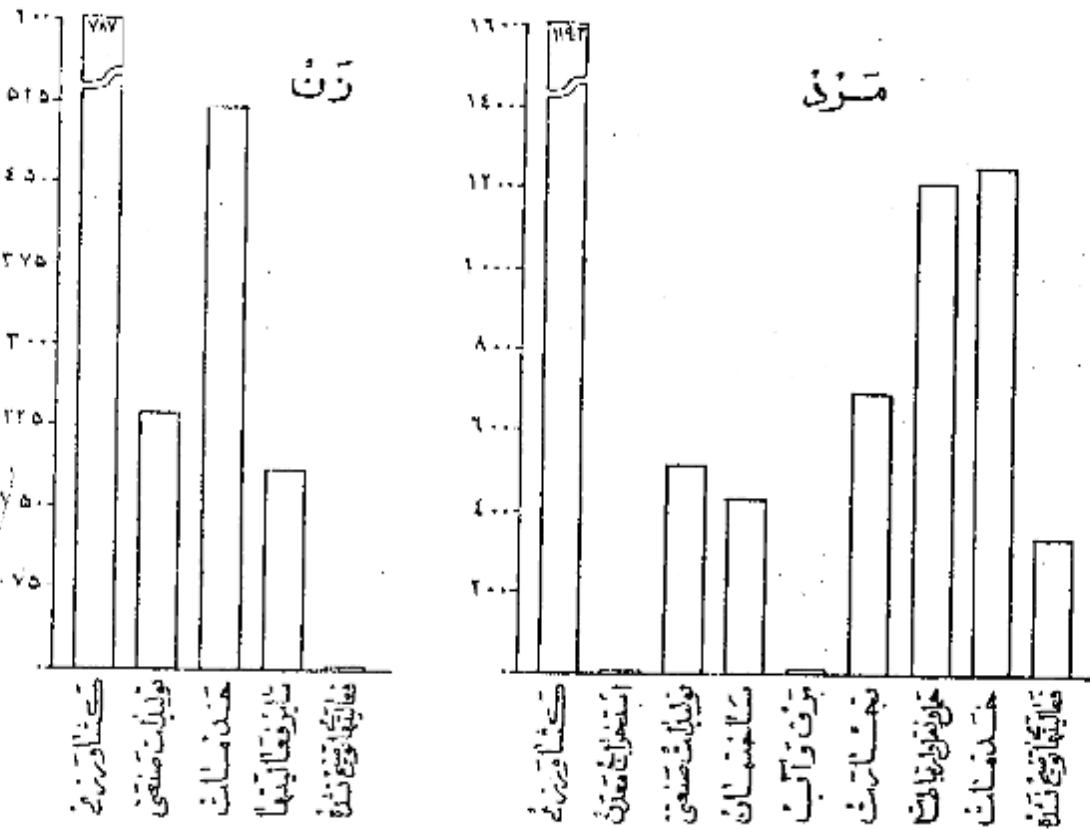

خانوار

خانوارهای سرشماری شده در حوزه سرشماری میناب ۱۳۱۳۲ خانوار بود که از این عدد ۹۱۲ خانوار در شهر میناب و ۱۲۹۲۰ خانوار در بقیه نقاط حوزه مرسور سرشماری شده بودند - میان نفقات خانوار در کل حوزه سرشماری و همچنین شهر میناب ۶ نفر بود در ۵ درصد خانوارهای حوزه سرشماری میناب فقط یک نفر یا سواد وجود داشت و در ۲ درصد خانوارها دو یا چند نفر یا سواد بودند و در ۹۲ درصد خانوارها کسی قادر بر خواندن و نوشتن نبود - شش درصد خانوارهای کل حوزه سرشماری اظهار نموده بودند که هیچکدام از افراد خانوار آنها شاغل بکار نیستند و ۷۷ درصد اظهار کرده بودند که فقط یک نفر شاغل بکار در بین افراد خانوار وجود دارد و ۱۷ درصد بقیه اظهار کرده بودند که دو یا چند نفر از افراد خانوار آنها بکار اشتغال دارند -

جدول شماره ۱۵ - خانوارهای کل حوزه شهری و بقیه نقاط حوزه سرشماری میناب بر تفکیک تعداد نفقات و عدد سواد در هر خانوار نشان میدهد -

جدول شماره ۱۶ - حاوی طبقه بندی خانوارها برحسب نفقات آنها و تعداد افراد شاغل بکار در هر خانوار است -

صنایع خانگی

فقط ۱۳۸۱ خانوار از ۱۲ هزار خانوار حوزه سرشماری میناب اظهار کرده بودند که برای دریافت مزد یا استفاده شخصی بساختن و تولید بعضی محصولات صنایع خانگی در داخل خانه اشتغال دارند - در این خانوارها ۱۰۱۵ کارگاه صنایع خانگی وجود داشت که از این تعداد ۲ کارگاه در داخل شهر میناب بود -

- مهمترین این صنایع در شهر میناب تهیه و تولید صابون و شمع و در بقیه نقاط حوزه سرشماری تهیه و تولید مواد غذایی بود.
- جدول شماره ۱۷ - انواع صنایع خانگی راد رکل حوزه سرشماری و شهر بقیه نقاط حوزه سرشماری میناب نشان میدهد.

### نمودار انواع صنایع خانگی حوزه سرشماری میناب

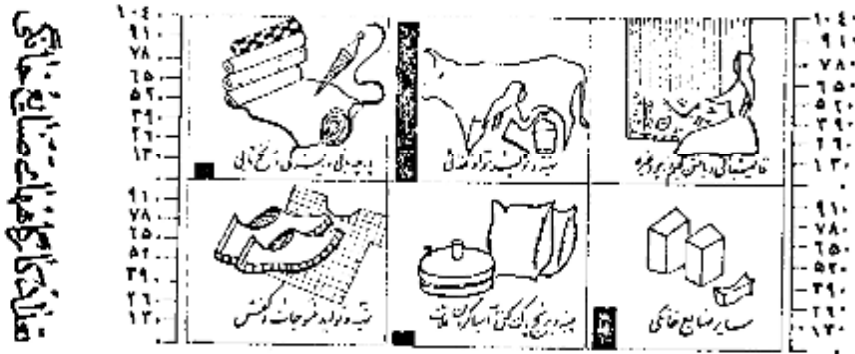

### انواع صنایع خانگی

نوع ساختمان بوضع تصرف

تقریباً ۳۱ درصد از واحدهای مسکونی حوزه سرشماری از حصیر ساخته شده بود و این نسبت برای شهر ۱۲ درصد بود و همچنین ۴ درصد در کل حوزه و ۳۸ درصد در شهر میناب از خشت ساخته شده بود. ۱ درصد از واحدهای مسکونی کل حوزه و کمتر از ۱ درصد از واحدهای مسکونی شهر میناب از گلی بود. چند درصد باقی ماندگان از واحدهای مسکونی کل حوزه چوبی و چادری و سنگی و آجر خشتی و آجری بودند. ۱۶ درصد ساکنین حوزه سرشماری اظهار کرده بودند که مالک منزل مسکونی خود هستند. ۱ درصد کرده بودند که در منازل اجاره ای ساکن میباشند. ۲ درصد اظهار کرده بودند که در منازل سکونت دارند که متعلق بچونشان نیست و در همین حال اجاره هم نمیپردازند. در شهر میناب ۱۰ درصد از خانوارها اجاره نشین بودند در صورتیکه در بقیه نقاط حوزه سرشماری کمتر از ۱ درصد در منازل اجاره ای زندگی میکردند.

در حوزه سرشماری میناب نسبت مالکین ساکن خانه های حصیری بیشتر از نسبت مالکین در انواع دیگر واحدهای مسکونی بوده در شهر میناب ۱۷ درصد و در بقیه حوزه سرشماری ۱۹ درصد از منازل ساخته شده از حصیر و سبیله خود مالک اشغال شده بود.

جدول شماره ۱۸ - ساختمان بوضع تصرف واحدهای مسکونی راد رکل حوزه و شهر بقیه نقاط حوزه سرشماری نشان میدهد.

### نمودار واحدهای مسکونی بر حسب نوع مصالح ساختمان



تعاريف

شماره ده

در موقع سرشماری مأمورین سرشماره دستورداشتهند علاوه بر سرشماره نفوس سرشماره دیگری برای دهات برپاخذ پاسخ هائیکه کد خداورد رشاباد و پیش سفیدان محلی دادند تکمیل نمایند. این سرشماره حاوی شوالاتی راجع به مشخصات کلی ده به شرح زیر بود:

وزای ده

شورای ده مطابق قانون مصوب ششم مرداد ۱۳۲۰ عبارت از هفتی است که بنظیر بهبود امور اجتماعی و عمرانی دهات از میان اهالی ده انتخاب میشوند.

آدرس ده

مدرس ده دولتی و پاملی هستند که در صورت اول بر وسیله وزارت فرهنگ و در صورت دوم توسط مردم اداره میشود.

بیمارستان یا تاسیسات بهداشتی

در مانگه یا تاسیسات بهداشتی ده در ساختمان (یا ساختمانها) یا اخلاقی قرار گرفته و وسیله بنیاد چند پزشک یا پزشکیار - پرستار یا ماما برای درمان بیماران و لوله‌کشیات دمائی درمانی بیماران و یا مجروحین تأسیس شده. این تاسیسات رایگان یا پولی در دسترس عموم قرار دارد.

حمام عمومی

حمام عمومی عبارت از محلی است که بنظیر استحمام عموم ساخته شده.

مسجد

مسجد ساختمان یا طاقی است که فقط برای ادای نماز سایر مراسم مذهبی اختصاص دارد.

بازار

دستگاه‌های گیرنده اخبار برنامه های مذهبی - فرهنگی و غیر رسمی است که تعدادی از آن در تاریخ سرشماری در دهات مورد استفاده بوده است.

لحم جات

خالصه اراضی دایر یا پاری است که دولت مالک آن شناخته میشود و از آن بهره برداری میکند.

ذک نوقته

املاک نوقته عبارت از املاکی است که بنا بر درخواست صاحب ملک یا قانون در دسترس استفاد عمومی یا مصارف خاص قرار داده شده است.

نبهای متعلق بملکین کشاورز

این تعریف شامل املاک متعلق بملکینی است که خود با مزرعت مشغول میباشند.

نبهای متعلق بملکین غیر کشاورز (اربابی)

این تعریف شامل املاک متعلق بملکینی است که خود بزرگت مشغول نیستند.

ذک بنگ‌های غیر دولتی

این تعریف شامل املاک متعلق به موسسات غیر دولتی است مانند شرکتها - موسسات تعاونی - انجمنها.

تعداد

بیانه یکی از سه سنجش آماری است که ابعاد وابسته بیک موضوع آماری را از نظر شمارش بد و قسمت مساوی تقسیم مینماید و خود در مرکز این تساوی قرار میگیرد با این ترتیب مثلا ۷/۲۱ سال در شهر تهران جمعیت را بد و قسمت تقسیم مینماید بطوریکه از میان ۸۲۰۸۲۰۱۶ نفر جمعیت شهر تهران ۷۰۶۰۹۱ نفر در گروههای سنی بالاتر ۲۱/۲۱ سال و ۷۰۶۰۹۱ نفر در گروههای سنی کمتر از ۲۱/۲۱ سال قرار میگیرند.

در شهر تهران بیانه سالهای تحصیلی ۵/۶ سال است یعنی نیمی از کسانی که دارای مدرک رسمی تحصیلی هستند (۲۱۴۱۰۹۱ نفر) تحصیلاتشان بالاتر از ۵/۶ سال می دیگر (۲۱۴۴۰۹۱ نفر) تحصیلاتشان پایین تر از ۵/۶ سال است.

در شهر تهران بیانه تعداد نفقات خانوار ۱/۱۴ است یعنی کسی از خانوارها ۱۱۱۶۶۷۱ خانوارا نفقاتشان بیش از ۱/۱۴ و نیم دیگر ۱۱۶۶۷۱ خانوارا نفقاتشان ۱/۱۴ است.

میانگین امد متوسطی که غیر از میانگینی دیگر از سه سنجش آماری است عبارت است از حاصل تقسیم جمع کل یک گروه عددی بر تعداد دستجات آن گروه و ملازمین میباشد. مثلا رقم بیانه را با رقم میانگین امد متوسط اشتباه کرد.

طبقه بندی سن بر اساس سن شخص در موقع سرشماری قرار دارد که در پاسخ به سؤال (چند سال دارید؟) تعیین گشته. در مواردیکه پاسخ دهنده قادر بدادن پاسخ مأمور سرشماره دستور داشت سن او را بر حسب ظواهر حال تخمین زند.

### زناشویی

طبقه بندی وضع زناشویی مربوط به وضع زناشویی در واقع سرشماری است که بجهار دسته تقسیم شده است :  
دارای همسر - بی همسر در اثر فوت - طلاق واقع شده و هرگز ازدواج نکرده .

### سواد

در طبقه بندی سواد تفصیلات زیر رعایت شده :

- الف - کسانی که یکی از زبانها بتوانند بخوانند و بنویسند بنگیک آنها یککه تحصیلات رسمی دارند یا ندارند .
  - ب - کسانی که فقط میتوانند بخوانند .
  - ج - کسانی که نمیتوانند بخوانند و بنویسند .
- با سواد در این ندره شامل قسمت الف در طبقه بندی بالا است .

### تحصیلات

آخرین مدرک تحصیلی عبارت است از گواهینامه ای که برای بیابان رساندن آخرین سال مدرسه ابتدائی توسط با دانشکده داده شده یا کارنامه ای که شخص را تا دیسازده تحصیلات خود را در کلاس بالاتر ادامه دهد یا این طریق اگر محدودی در سال پنجم متوسطه شرکت کرده ولی در امتحانات مربوطه مردود شده باشد جز آنها نیست سال چهارم را تکمیل کرده اند طبقه بندی میشود . همچنین يك محصل ۱۲ ساله که در تاریخ سرشماری در سال ششم ابتدائی بوده جزو افرادی محسوب شده است ؟ سال پنجم دبستان را بیابان رسانده اند .

طبقه بندی مدارس ابتدائی یا متوسطه بر اساس طبقه بندی رسمی دولتی قرار دارد . اشخاصیکه تحصیلات قدیمی دارند یا تحت نظر معلم خصوصی یا در مدارس غیر رسمی تحصیل نموده اند یا خانه کسانی که اصلا تحصیل نکرده اند جز دسته \* مدرک تحصیلی رسمی ندارند یا درجه تحصیلی خود را اظهار نکرده اند \* طبقه بندی شده اند .

### مذهب

طبقه بندی مذهب بر اساس پاسخ پستوال "مذهب شما چیست؟" بعمل آمده است .

### شهرستان محل تولد

انرا بدین درین حوزه سرشماری رنگی میگردند ولی در سایر شهرستانها تولد شده بودند بر حسب شهرستان محل تولد خود طبقه بندی شده اند . طبقه بندی سرشماری مجاور شامل شهرستانهایی است که با این حوزه سرشماری هم مرز اند . و حوزه های سرشماری غیر مجاور نیز شامل کلیه شهرستانهای دیگر که با این حوزه هم مرز اند ندارند میباشد . نام شهرستانهای مجاور و غیر مجاور در جدول ۸ ذکر شده است .

### کشور محل تولد

متولدین خارج از کشور بر حسب کشورهای زیر طبقه بندی شده اند :

- آلمان - افغانستان - امریکا - انگلستان - ایتالیا - پاکستان - ترکیه - چکسلواکی - روسیه (اتحاد جماهیر شوروی) - سوئد - سوئیس - سوریه - عراق - عرب سعودی - فرانسه - لبنان - لهستان - سر - هندوستان - یونان .

متولدین در کشورهای دیگر تحت عنوان "متولدین در سایر کشورها" نشان داده شده .

### وضع فعالیت اقتصادی

منصوب از فعالیت اقتصادی فعالیتی است که بهره ای برای اجتناع از آن حاصل شود و یا سخباتیکه از افراد ده ساله به بالا پستوال "شغل فعلی شما چیست؟" تبع شده طبقه بندی فعالیتهای اقتصادی را نشان میدهد .

افراد فعال از نظر اقتصادی از دودسته تشکیل میشوند دسته ای که شاغل بکارهای اقتصادی هستند و دسته ای که قادر بر انجام کارهای مفید از نظر اقتصادی نیست ولی در جستجوی کار میباشد .

بانوان خانه دار محصلین و امثالهم در دسته غیر فعال (از نظر اقتصادی) طبقه بندی شده اند زیرا فعالیت این افراد تاثیر مستقیم در وضع اقتصادی ندارد .

### شغل

طبقه بندی مشاغل حاوی انواع مشغله کارهاست که موضوع فعالیت روزانه اشخاص میباشد صرف نظر از اینکه درجه محیط یا درجه نوع از فعالیت های دسته جمعی صنعتی انجام وظیفه میکنند مثل کسانی که در فعالیتهای دسته جمعی صنعتی سماجی یا نوسازی و حمل و نقل و یا سایر فعالیتها شغل حسابداری دارند .

در مواردیکه شخص دارای دو یا چند شغل مختلف باشد بر حسب شغلی که از آن بیشتر بهره برداری میکند طبقه بندی شده است .

طبقه بندی مشاغل بر اساس طبقه بندی فرارادای بین المللی مشاغل (۰ ۱ ۲ ۳) تنظیم گردیده و شامل ۹ دسته تقسیمات عددی و ۵۱ دسته طبقات مشاغل میباشد

مشاغل مربوط با امور خدمات (سروسها) شامل فعالیتهایی است که بنظیر حفاظت و حراست مال و جان و همچنین انجام خدمات شخصی نسبت بفرز یا گروهی از

انجام میشود.

خدمات شخصی شامل مناعلی مانند خدمتگزاری در خانه ها و در دستگا های اداری و در مهمانخانه ها میباشد از قبیل شغل نوکری - کلفتی - پیشخدمتی - آشپزی - سرایداری و امثال آنها - شاغلین امور خدمات ( سرویسها ) ممکن است در خدمت دولت یا غیر دولت باشند . خدمات ارتشی فقط شامل افرادی است که بطور ثابت در ارتش خدمت میکنند . مشمولین بر حسب شغل و در زمان قبل از احضار خدمت دار بودند مانند طبقه بندی شده اند .  
فعالیت دسته جمعی صنعتی

طبقه بندی فعالیتهای دسته جمعی صنعتی شامل انواع مختلف فعالیتهای اقتصادی است که نتیجه آن تولید محصولی و یا انجام خدمتی میباشد و بوسیله افراد و یا گروه هایی از اشخاص اداره میشود هر دو دسته از تقسیمات عمده و یا طبقات فعالیت صنعتی شامل مشاغل مختلفی میشود مثلاً يك کارخانه نساجی ممکن است هم بازرگان و هم تولید کننده و هم بائین نویسانی در استخدام داشته باشد که کلیه این اشخاص با مشاغل مختلفی که دارند در فعالیت دسته جمعی صنعت نساجی طبقه بندی میشوند .

طبقه بندی فعالیتها بر اساس طبقه بندی قراردادی بین المللی فعالیتهای دسته جمعی اقتصادی ( I.S.I.C ) تنظیم گردیده است و شامل ۱ دسته نسبتاً عمده و ۱۰ دسته خفیات فعالیت صنعتی میباشد .

وسیع اشتغال

وسیع اشتغال بر اساس رابطه شغل پاسخ دهنده با کارگران زبردست یا سرپرست به چند طبقه تفکیک شده که عبارتند از: کارفرما - کارکنانیکه برای خود کار میکنند مستخدمین دولت - مزد بگیران - کارکنان خانوادگی بدون مزد .

کارفرمایان است که کار خود را شخصا اداره میکنند و یک یا چند نفر را بخواه از کارآموزان بدون مزد در استخدام دارد .

شرکتانیکه یک موسسه انشائی را اداره میکنند و در ضمن کارکنانی در استخدام دارند جزو کارفرمایان ( طبقه بندی شده اند .

کارکنانیکه برای خود کار میکنند عبارتند از کسانی که شغل خود را شخصا اداره کرده و کاری در استخدام ندارند یا از کارگران خانوادگی و کارآموزان بدون مزد در کار خود استفاده میکنند .

کارمند دولت کسی است که برای یکی از ادارات دولتی کار میکند و شامل افراد حقوق بگیران از کشورهای دیگری میباشد .

مزد بگیر عبارت است از کسی که برای کارفرمای مستقل کار کند و در مقابل اجرتی بصورت نقدی - جنسی - حقوق ماهانه - حق کیمپون - انعام یا مزد متناسب با مدارای انجام داده دریافت نماید .

کارکنان خانوادگی کسانی هستند که برای یکی از اعضای خانوار خود بدون دریافت مزد کار میکنند و در عوض مسکن یا غذا یا ناهای نقدی دریافت میدارند .

خانوار

خانوار بطوریکه در این سرشماری تعریف شده عبارت است از کلیه افرادی که قطع نظر از بستگی آنها با رئیس خانوار در يك واحد مسکونی زندگی میکنند بدین ترتیب خانوار شامل رئیس خانوار - همسر او - فرزندان - والدین یا سایر خویشاوندان یا هر چه با یک خدمتگاری میشود که در يك واحد مسکونی با آن خانوار زندگی کنند . واحد مسکونی عبارت از بنائی است که بوسیله یک خانوار برای زندگی کردن برده استفاده قرار میگیرد و مسکن است خانه یا آپارتمان یا چاه و یا یکی از انواع دیگر واحد مسکونی باشد . انتخابیکه در بیمارستانها - زندانها - مدارس - پرورشگاه یتیمان - هتلها - مؤسسات - قرارگاهها و سایر واحد های مسکونی عمومی بزرگ برده و بصورت یک خانوار زندگی میکنند جزو خانوار محسوب نشده اند .

صنایع خانگی

در مواردیکه کالائی در منزل به منظور فروش یا استفاده بطور مرتب ساخته میشود خانوار مربوطه در طبقه بندی خانوارها تیکه دارای صنایع خانگی بودن محسوب میشود . برای ساختن این کالاها مزدی به هیچیک از اعضای خانوار پرداخت نمیشود . صنایع خانگی که بطور شخص تکمیک شده عبارت از لالی - کلم - زبلو - و جاجیم بافتنی و نسوزمالی - رسندگی و بافندگی - پمیل آوردن ابریشم - پنبه پاک کنی و غیره بود . خانوارهایی که پیش از يك صنعت خانگی دارند بر حسب هر يك از صنایع مربوطه طبقه بندی شده اند .

صنایع اشتغال

نوعی ساختمان واحد های مسکونی بر حسب مصالح عمده ای که در آن بکار رفته بود بوسیله سرشمار مشخص گردید . طبقه بندیهای بکار رفته عبارت است از تمام آجر - تمام خشت - آجر و خشت - گل - چوب - سنگ - چادر - حصیر و مصالح دیگر - در ساختمانها تیکه مصالح بطور مختلط بکار رفته طبقه بندی واحد های مسکونی بر حسب مصالحی است که در ساختمان بیشتر مصرف داشته .

وضع تصرف

وضع تصرف بر اساس تصرف ساکنین هر واحد مسکونی در موقع سرشماری تعیین گردیده . طبقه بندی وضع تصرف عبارت از ملکی - اجاره ای و غیر ملکی مجانی است . طبقه اجاره ای شامل واحد هایی است که ساکنین آن مالک منزل نبودند و برای استفاده از آن مبلغی نقدی یا جنسی بطور منظم بپردازند و طبقه غیر ملکی معانی شامل واحدهایی است که ساکنین آن نه مالک مسکن هستند و نه در برابر استفاده از آن وجه نقد یا جنس میدارند .

مَشْرُوحٌ جَدِّ أَوْلَى

جدول شماره ۱ - جمعیت بر حسب جنس در شهر - دهات و دیگر نقاط مسکونی حوزه سرشماری میناب و آبپناه ۱۳۳۵ (نوامبر ۱۳۵۶)

شهر - دهه - سایر نقاط مسکونی	مردوزن	مرد	زن	شهر - دهه - سایر نقاط مسکونی	مردوزن	مرد	زن
جمعیت کل حوزه سرشماری میناب	۵۵ ۶۸۱	۲۸ ۱۳۳	۲۷ ۵۴۸	بقیه نقاط کثرت از پنجهزار نفر			
نقاطیکه پنجهزار نفر یا بیشتر جمعیت دارند				پیراب			
میناب	۴ ۲۳۸	۲ ۰۲۸	۲ ۲۱۰	پیکن			
مرکز حوزه سرشماری و نقاط پیش از پنجهزار نفر:				تربیع			
آباد کبک	۱	۰	۰	تلنگ			
احمد آباد	۲۰۹	۱۲۳	۸۶	تم بساط			
اخران	۱۶۱	۶۸	۹۳	تم بلوچان			
ارتکوزه	۱۶۶	۹۲	۷۴	تمک			
ارتکوشنت	۱۶۰	۱۰۲	۵۸	تیبانو			
اسفند	۰	۰	۰	تیمبر			
اشکان	۱۰۱	۲۷	۷۴	تیاب			
انگهران	۳۴۹	۱۸۹	۱۶۰	چگدان			
اویکن	۰	۰	۰	چنگن			
اهرن	۱۴۰	۶۷	۷۳	جوار ککو			
اهوتین	۰	۰	۰	جوزان			
بازاری	۲۴۸	۱۱۶	۱۳۲	جوسطه			
باغ بیرونی دادی	۱۷۹	۸۹	۹۰	چاشی			
باغکلان	۱۶۶	۷۰	۹۶	چاه خانه کرگان			
باکو	۱۶۶	۶۴	۱۰۲	چاه شیرین			
بام نک	۲۰	۱۰	۱۰	چاه اسمعیل			
بدری	۲۸	۱۴	۱۴	چراک بندر			
بران	۲۳	۱۴	۹	چراک کوهپوش			
براهنگ	۱۷۳	۱۰۶	۶۷	چکان			
بلیلی	۵۰۲	۲۳۷	۲۶۵	چلون			
بمایی	۲۱۶	۱۰۶	۱۱۰	چوخان			
بند خرسی	۱۴۳	۸۳	۶۰	چهار ماهن			
بندر گوران	۶۸	۴۴	۲۴	حاجی میانی			
بند بر	۱۳۸	۶۸	۷۰	حاجی آباد			
بنگن	۴۰	۲۴	۱۶	حاجی خادمی			
بنگرو	۵۶	۳۲	۲۴	حسین مرادی			
بنیگان	۶۴	۵۳	۱۱	حصار			
بن بر	۱۳۰	۶۴	۶۶	حکی			
بهنی	۴۱۹	۲۱۱	۲۰۸	خلوان			
بی بی نازنین	۱۶۴	۶۱	۱۰۳	خلوانی			
بیون	۰	۰	۰	خارسی			
بیل	۵۷	۲۶	۳۱	خرمن			
بیاختک	۲۱۷	۱۰۸	۱۰۹	خزنیاب			
باین	۶۰	۲۹	۳۱	خیر آباد			
برتیقی	۱۵۲	۸۱	۷۱	داوران			
بشت بند	۱۶۰	۶۶	۹۴	دانگی			
پشته	۱۸۸	۹۷	۹۱	داوشت			
پل بصره	۲۴۴	۱۲۳	۱۲۱	داری			
پنهان ریز	۳۰	۱۶	۱۴	درانار			
پنهان بشت	۷۱	۴۰	۳۱	درباغ			
پورابنگی	۱۶۲	۹۷	۶۵	درخیج			
				درخانه سفلی			
				درخانه علیا			
				درشهر			
				درکین			
				درزیر			



بقیه جدول شماره ۱ - جمعیت بر حسب جنس و شهر - دهات و دیگر نقاط مسکونی حوزه سرشماری میناب : آبانماه ۱۳۳۵ (نوامبر ۱۹۵۶)

شهر - دهه - سایر نقاط مسکونی	مرد	زن	مرد و زن	شهر - دهه - سایر نقاط مسکونی	مرد	زن	مرد و زن
بقیه نقاط کمتر از پنجاه نفر				بقیه نقاط کمتر از پنجاه نفر			
زن	۸۸	۵۶	۱۴۴	شاه بابک	۲۰۷	۲۱۰	۴۱۷
پن	۲۰۳	۱۷۴	۳۷۷	شهر بالا	۳۱	۲۷	۵۸
ر	۵۶	۸۰	۱۳۶	شهر شیرو	۴۱	۴۱	۸۲
و	۸۱	۱۰۱	۱۸۰	شهرک	۸۸	۸۲	۱۷۰
ن	۲۵	۱۵	۴۰	شهبوار	۲۸۳	۲۸۱	۵۶۴
کلی	۱۱	۴۹	۶۰	شهباندهک	۳۲	۲۹	۶۱
شهر	۲۳۹	۲۱۷	۴۵۶	شهراری	۵۷	۶۲	۱۱۹
دهات	۱۵۶	۱۰۷	۲۶۳	شیخ آباد	۱۸۶	۱۹۳	۳۷۹
شماره	۱۱۵	۹۸	۲۱۳	شیروان	۴۴	۴۱	۸۵
م	۴۲۷	۴۳۷	۸۶۴	نیو	۱۱۶	۵۲	۱۶۸
سطل	۳۵۱	۴۱۳	۷۶۴	شهاب کورنوه	۸	۷	۱۵
کلی	۱۰۹	۶۴	۱۷۳	طالبوار	۴۸	۴۴	۹۲
شهر	۲۷۳	۲۵۷	۵۳۰	طیلس شاه	۶۲	۶۳	۱۲۵
دهات	۸۴	۵۳	۱۳۷	عالمی میناب	۹	۱۷	۲۶
شماره	۲۸	۲۶	۵۴	عظیم آباد	۳۰۰	۲۲۳	۵۲۳
کلی	۳۳	۳۰	۶۳	غلام ابراهیم	۲۵۸	۳۵۹	۶۱۷
شهر	۷۴	۶۶	۱۴۰	نخرا آباد	۱۶۶	۱۸۷	۳۵۳
دهات	۸۱	۱۲۵	۲۰۶	نراهوک	۶۶	۶۶	۱۳۲
شماره	۶۸	۶۵	۱۳۳	قاسم جلالی	۸۱	۷۹	۱۶۰
کلی	۱۲	۱۰	۲۲	قندان	۷۳	۵۵	۱۲۸
شهر	۸۶	۶۷	۱۵۳	کارمین	۵۹	۴۴	۱۰۳
دهات	۱۷۱	۱۲۰	۲۹۱	کالنگی	۱۳	۱۳	۲۶
شماره	۶۷	۷۰	۱۳۷	کارکش	۱۰	۰	۱۰
کلی	۷۹	۵۰	۱۲۹	کاهکن	۷۲	۶۸	۱۴۰
شهر	۸۹	۵۶	۱۴۵	کچینه	۶۵	۵۰	۱۱۵
دهات	۳۵	۱۵۴	۱۸۹	کرور	۱۱۵	۱۶۶	۲۸۱
شماره	۱۷۹	۱۷۷	۳۵۶	کرکان	۴۱	۴۴	۸۵
کلی	۱۹۴	۲۴۵	۴۳۹	کویین	۸۸	۹۰	۱۷۸
شهر	۲۳	۲۲	۴۵	کویین کلن	۶۰	۶۰	۱۲۰
دهات	۶۲	۶۳	۱۲۵	کویین	۱۱۵	۱۶۶	۲۸۱
شماره	۲۶	۲۴	۵۰	کنهران	۲۱	۲۰	۴۱
کلی	۸۶	۶۰	۱۴۶	کنر سلطان	۹	۱۸	۲۷
شهر	۱۰۷	۸۳	۱۹۰	کلاهو	۶۲	۶۲	۱۲۴
دهات	۲۱۳	۲۳۶	۴۴۹	کلاهی	۲۷۴	۲۹۴	۵۶۸
شماره	۵۱	۳۶	۸۷	کلیک	۷۶	۵۸	۱۳۴
کلی	۴۸	۴۶	۹۴	کلو	۱۴۶	۱۴۸	۲۹۴
شهر	۵۸	۴۶	۱۰۴	کلیس	۲۹۱	۲۳۱	۵۲۲
دهات	۸۳	۷۵	۱۵۸	کمالی	۴۳	۶۴	۱۰۷
شماره	۷۸	۵۳	۱۳۱	کم پیل	۲۲	۲۲	۴۴
کلی	۱۱۱	۱۰۲	۲۱۳	کم دارک	۱۰۵	۶۸	۱۷۳
شهر	۳۱۱	۲۹۹	۶۱۰	کم کهور	۱۸	۱۶	۳۴
دهات	۱۶۶	۱۴۷	۳۱۳	کنار اسمعیل	۱۰۰	۹۱	۱۹۱
شماره	۹	۹	۱۸	کنار جو	۹۹	۱۰۴	۲۰۳
کلی	۲۱	۲۶	۴۷	کندو	۸۵	۸۲	۱۶۷
شهر	۶۵	۵۶	۱۲۱	کنکان	۱۷۰	۱۷۳	۳۴۳
دهات	۲۰۸	۱۸۹	۳۹۷	کوزانی	۵۰	۴۷	۹۷
شماره	۱۴	۷	۲۱	کوییند	۵۵۶	۵۰۰	۱۰۵۶
کلی	۸۶	۶۵	۱۵۱	کولک شهر	۳۷	۳۰	۶۷
شهر	۷۵	۶۴	۱۳۹	کولک کلن	۷۴	۱۰۵	۱۷۹
دهات	۱۶۱	۱۸۷	۳۴۸	کولک کلن	۱۸۷	۱۹۶	۳۸۳
شماره				کولک کلن			

بلیه جدول شماره ۱ - جمعیت بر حسب جنس در شهر - دهات و دیگر نقاط مسکونی حوزه سرشماری میناب - آبانماه ۱۳۳۰ (نوامبر ۱۹۵۱)

شهر - دی - سایر نقاط مسکونی	مرد و زن	مرد	زن	شهر - دی - سایر نقاط مسکونی	مرد و زن	مرد	زن
بقیه نقاط کمتر از پنجاه نفر							
کوهستان	۵۹۱	۳۴۸	۲۴۱	محمودی	۱۵۹	۶۷	۹۲
کوه حیدر	۱۱۸	۷۰	۴۸	مران	۹۹	۵۱	۴۸
کهنر	۱۵۶	۸۱	۷۵	مظفری	۱۱۹	۵۱	۶۸
کیخان	۱۴	۷	۷	ملاخسینی	۷۱	۳۳	۳۸
کابوزان	۲۰۳	۱۲۰	۸۳	مهرگان	۱۵۹	۸۵	۷۴
کدجو	۱۹۵	۱۰۶	۸۹	میانشهر	۲۴۰	۱۱۴	۱۲۶
کرازینیه	۳۲۴	۱۶۳	۱۶۱	میرآباد	۱۲۹	۵۵	۷۴
کراکو	۳۱	۲۱	۱۰	میرکنار	۲۱۵	۱۱۲	۱۰۳
کریند	۵۰	۲۴	۲۶	ناشکی	۱۴۵	۶۷	۷۸
کریه	۱۰۱	۵۱	۵۰	نایب کلاهی	۴۷۲	۲۲۱	۲۵۱
کرهون	۲۶۴	۱۴۱	۱۲۳	نخ	۱۱۲	۶۳	۴۹
کلاهی	۱۴۴	۷۵	۶۹	نخ	۱۲۱	۷۵	۴۶
کلشوار	۱۰۳	۴۷	۵۶	نیزکو	۱۲۰	۷۳	۴۷
کراسمند	۸۱	۵۱	۳۸	نصیری	۲۵۱	۱۴۴	۱۰۷
کوتیر	۷۱	۳۶	۳۵	نصیرانی	۴۸۲	۲۲۹	۲۵۳
کورزاتک	۴۱۶	۱۹۶	۲۲۰	ننک	۷۵	۳۶	۳۹
کویچی	۵۳۰	۲۴۷	۲۸۳	نوشند	۲۲۹	۱۱۹	۱۱۴
کورکو	۷۸	۴۶	۳۲	نویسن	۱۰۰	۶۰	۴۰
گوست	۱۱۱	۶۴	۴۵	نویسن	۲۷	۱۱	۱۶
گین	۱۶۶	۱۰۴	۶۲	نیزدیک	۸۲۱	۴۱۷	۴۰۴
گوتن	۱۴۴	۶۹	۷۵	نیزد	۹۹	۵۱	۴۸
گهرزد	۹۵	۳۵	۶۰	زاین	۸۰	۴۴	۳۶
گیرانی	۳۷۸	۱۷۱	۲۰۷	زاهنی کن	۱۱۱	۶۱	۵۰
گور	۱۰۴	۵۷	۴۷	زی	۱۱۱	۶۱	۵۰
لیش	۱۷۴	۷۶	۹۸	زهی	۸۸	۴۹	۳۹
ماز	۶۶۰	۳۶۹	۲۹۱	زلیزر	۱۳۵	۸۱	۵۴
ماشی	۶۳	۳۲	۳۱	حورارک	۴۴	۲۲	۲۲
ماشهران	۱۴۱	۶۱	۸۰	هینسی	۳۴	۱۹	۱۵
ماکیان	۱۶۹	۷۸	۹۱	یازارت	۱۴۳	۷۲	۷۱
ماه خاتونی	۲۷۰	۱۲۷	۱۴۳	پاورند	۵۸	۳۵	۲۳
محمدگمال آباد	۳۵۱	۱۶۵	۱۸۶				

۶۴ - ۱۵۶ - ۱ - ۱

جدول شماره ۲ - مشخصات برجسته نقاطیکه کمتر از پنجاه نفر جمعیت دارند در حوزه سرشماری میناب - آبانماه ۱۳۳۰ (نوامبر ۱۹۵۱)

شخصیات برجسته ده	تعداد دهات	چند درصد مجموع دهات	شخصیات برجسته ده	تعداد دهات	چند درصد مجموع دهات
مجموع نقاط کمتر از پنجاه نفر	۲۵۱		رادپور	۲۱۱	۸۷/۳
شورای ده	۳۶	۱۴/۳	دهاتیکه رادپور ندارند و یا شهارینگرد و اند	۳۱	۱۲/۴
مدرسه یا سایر مؤسسات فرهنگی	۱۴	۵/۶	دهاتیکه ۱ تا ۴ رادپور دارند	۱	۰/۴
دهاتیکه فقط مدارس دولتی دارند	۶	۲/۴	دهاتیکه ۵ تا ۹ رادپور دارند	۲	۰/۸
دهاتیکه فقط مدارس ملی دارند	-	-	دهاتیکه ۱۰ رادپور یا بیشتر دارند	۵۲	۲۰/۷
دهاتیکه مدارس دولتی و ملی دارند	۲۳۱	۹۲/۰	وضع تصرف زمین (تمام ده و یا قسمتی از ده)	۲۱۳	۸۶/۸
دهاتیکه نه تنها فرهنگت ندارند	-	-	خالقند	۱۰۵	۴۱/۸
بهداری یا درمانگاه و یا سایر مؤسسات بهداشتی	-	-	نوفله	-	-
حمام عمومی	-	-	معلق مالکین کشاورز	-	-
مسجد	۶۰	۲۳/۱	معلق مالکین غیر کشاورز (اربابی)	-	-
			معلق به بنگاههای غیر دولتی	-	-

۸۰۰۸ - ۸۴ - ۸۱ - ۱

جدول شماره ۳ - جمعیت بر حسب سن و جنس در حوزه سرشماری میناب (آبان ماه ۱۳۳۵ تا آبان ماه ۱۳۳۶)

چند درصد			جمعیت			سن
زن	مرد	مرد و زن	زن	مرد	مرد و زن	
۱۰۰/۰	۱۰۰/۰	۱۰۰/۰	۲۷۰۴۸	۲۸۱۳۳	۵۵۱۸۱	کلیه میناب
۱۶/۵	۱۵/۹	۱۶/۲	۴۰۴۰	۴۱۷۹	۸۲۱۹	تراز ۵ ساله
۰/۲	۱/۸	۱/۰	۵۲۴	۵۰۴	۱۰۲۸	کتر از ۵ ساله
۱۶/۳	۱۴/۱	۱۵/۲	۴۰۱۶	۳۲۷۵	۷۲۹۱	۱- ۴ ساله
۱۳/۰	۱۴/۴	۱۳/۷	۳۰۴۴	۴۰۵۶	۷۱۰۰	۱- ۹ ساله
۷/۳	۱۰/۳	۸/۸	۲۰۰۷	۲۱۰۰	۴۱۰۷	۱- ۱۴ ساله
۶/۰	۵/۰	۵/۵	۱۶۵۶	۱۴۱۳	۳۰۶۹	۱۱- ۱۹ ساله
۸/۵	۹/۵	۹/۵	۲۳۳۲	۱۲۶۵	۳۵۹۷	۲۰- ۲۴ ساله
۱۱/۹	۱۳/۲	۱۶/۵	۵۴۸۵	۳۷۰۲	۹۱۸۷	۲۵- ۳۴ ساله
۱۲/۱	۱۵/۵	۱۴/۳	۳۰۴۸	۴۳۰۰	۷۳۴۸	۳۵- ۴۴ ساله
۷/۷	۱۰/۹	۹/۳	۲۱۲۴	۳۰۷۲	۵۱۹۶	۴۴- ۵۴ ساله
۹/۰	۵/۷	۷/۹	۱۲۱۴	۱۰۹۱	۲۷۰۵	۵۴- ۶۴ ساله
۲/۷	۳/۰	۲/۹	۷۳۸	۸۵۶	۱۵۹۴	۶۵- ۷۴ ساله
۱/۲	۱/۲	۱/۱	۲۹۹	۳۳۰	۶۲۹	۷۵- ۸۴ ساله
۰/۴	۰/۸	۰/۴	۱۱۰	۱۱۲	۲۲۲	۸۵ ساله و بالاتر
-	-	-	۱	۱	۲	سن اظهار نشده
-	-	-	۲۴/۲	۲۴/۸	۲۴/۴	مانده سن
۱۰۰/۰	۱۰۰/۰	۱۰۰/۰	۲۲۰۰	۲۰۲۸	۴۲۲۸	کلیه میناب
۱۴/۲	۱۶/۹	۱۵/۵	۳۱۲	۳۴۲	۶۵۴	تراز ۵ ساله
۲/۱	۱/۹	۲/۰	۴۷	۳۸	۸۵	کتر از ۵ ساله
۱۲/۰	۱۵/۰	۱۳/۵	۲۶۵	۳۰۴	۵۶۹	۱- ۴ ساله
۱۱/۸	۱۲/۳	۱۲/۰	۲۵۱	۲۴۸	۵۰۷	۱- ۹ ساله
۱/۵	۱۰/۳	۹/۹	۲۱۰	۲۰۸	۴۱۸	۱- ۱۴ ساله
۵/۵	۷/۲	۷/۳	۱۶۴	۱۴۴	۳۰۸	۱۱- ۱۹ ساله
۶/۹	۶/۷	۸/۲	۲۱۲	۱۲۶	۳۳۸	۲۰- ۲۴ ساله
۱۶/۷	۱۶/۳	۱۸/۱	۴۲۴	۷۳۱	۷۳۵	۲۵- ۳۴ ساله
۱۰/۹	۱۳/۹	۱۱/۸	۲۳۴	۲۶۵	۴۹۹	۳۵- ۴۴ ساله
۸/۹	۸/۳	۸/۵	۱۹۰	۱۶۸	۳۵۸	۴۵- ۵۴ ساله
۴/۹	۶/۰	۵/۴	۱۰۷	۱۲۹	۲۳۸	۵۴- ۶۴ ساله
۲/۷	۲/۹	۲/۹	۵۹	۵۲	۱۱۲	۶۵- ۷۴ ساله
۰/۷	۰/۴	۰/۹	۱۶	۱	۱۷	۷۵- ۸۴ ساله
۰/۱	۰/۱	۰/۱	۳	۳	۶	۸۵ ساله و بالاتر
-	-	-	-	-	-	سن اظهار نشده
-	-	-	۲۳/۷	۲۲/۹	۲۲/۳	مانده سن
۱۰۰/۰	۱۰۰/۰	۱۰۰/۰	۲۵۳۴۸	۲۷۱۰۵	۵۲۴۵۳	بقیه نقاط حوزه سرشماری میناب
۱۶/۷	۱۵/۸	۱۶/۳	۴۲۲۸	۴۱۷۷	۸۴۰۵	تراز ۵ ساله
۱/۹	۱/۸	۰/۹	۴۷۷	۴۶۶	۹۴۳	کتر از ۵ ساله
۱۴/۸	۱۴/۱	۱۵/۹	۳۷۵۱	۳۶۷۱	۷۴۲۲	۱- ۴ ساله
۱۳/۲	۱۴/۷	۱۳/۹	۳۳۳۵	۳۸۰۸	۷۱۴۳	۱- ۹ ساله
۷/۱	۱۰/۳	۸/۷	۱۷۹۷	۲۶۹۷	۴۴۹۴	۱- ۱۴ ساله
۵/۹	۹/۱	۵/۴	۱۴۱۲	۱۲۶۱	۲۶۷۳	۱۱- ۱۹ ساله
۸/۴	۹/۳	۹/۳	۲۱۲۰	۱۳۲۱	۳۴۴۱	۲۰- ۲۴ ساله
۱۶/۹	۱۲/۹	۱۶/۹	۵۰۵۱	۳۲۷۲	۸۳۲۳	۲۵- ۳۴ ساله
۱۳/۱	۱۵/۹	۱۴/۴	۳۳۴۴	۴۰۸۵	۷۴۲۹	۳۵- ۴۴ ساله
۷/۱	۱۱/۹	۹/۴	۱۶۹۴	۲۱۰۴	۳۷۹۸	۴۵- ۵۴ ساله
۴/۰	۵/۹	۴/۸	۱۰۷۷	۱۱۷۰	۲۲۴۷	۵۴- ۶۴ ساله
۲/۷	۲/۹	۲/۹	۶۷۱	۸۰۳	۱۴۸۲	۶۵- ۷۴ ساله
۱/۷	۱/۲	۱/۹	۲۸۳	۲۴۳	۵۲۶	۷۵- ۸۴ ساله
۰/۴	۰/۴	۰/۴	۱۰۷	۱۰۹	۲۱۶	۸۵ ساله و بالاتر
-	-	-	۱	۱	۲	سن اظهار نشده
-	-	-	۲۳/۷	۲۲/۹	۲۲/۳	مانده سن



بقیه جدول شماره ۴ - وضع زناشویی بر حسب سن و جنس در جمعیت از ۱۵ ساله بیالای حوزه سرشماری میناب (آبانماه ۱۳۳۵ تا اسفند ۱۳۳۶) (سن اظهار نشده نیز جزو جمع سنین از ۱۵ ساله بیالا منظور شده است)

ازدواج نکرد	بی همسر		دارای همسر		جمع	سن و جنس
	دارای تفریق	دارای نفوس	چند درصد	تعداد		
۲ ۹۹۶	۱۸۳	۸۴۹	۷۴ / ۲	۱۱ ۴۷۵	۱۵ ۴۷۲	بقیه نقاط حوزه سرشماری میناب سنین جمع از ۱۵ ساله بیالا
۱ ۲۱۵	۳	۱	۳ / ۱	۵۰	۱ ۲۶۹	۱۹-۱۵ ساله
۷۴۱	۱۹	۱۷	۳۱ / ۲	۳۵۲	۱ ۱۲۹	۲۰-۱۶ ساله
۷۵۰	۵۹	۱۲۳	۷۲ / ۴	۲۴۴۰	۳ ۲۷۲	۲۵-۲۱ ساله
۲۱۶	۴۷	۱۶۶	۸۹ / ۱	۲ ۶۵۳	۴ ۰۸۵	۳۰-۲۶ ساله
۲۹	۲۵	۱۶۲	۹۲ / ۱	۲ ۶۸۸	۲ ۹۰۸	۳۵-۳۱ ساله
۹	۱۲	۱۲۷	۸۹ / ۱	۱ ۳۳۲	۱ ۴۷۰	۴۰-۳۶ ساله
۳	۱۲	۱۳۴	۸۱ / ۴	۶۵۴	۸۰۳	۴۵-۴۱ ساله
-	۴	۷۵	۷۵ / ۴	۲۴۲	۳۲۱	۵۰-۴۶ ساله
۲	۲	۳۱	۱۷ / ۱	۷۴	۱۰۶	۵۵-۵۱ ساله بیالا
۱	-	-	-	-	۱	سن اظهار نشده
۱۰۳۲	۳۴۷	۲ ۴۱۹	۷۶ / ۲	۱۲ ۱۹۰	۱۵ ۴۸۸	بقیه جمع از ۱۵ ساله بیالا
۶۶۶	۳۷	۷	۵۲ / ۴	۷۸۲	۱ ۴۹۲	۱۹-۱۵ ساله
۱۹۰	۷۱	۴۱	۸۵ / ۸	۱ ۸۱۸	۲ ۱۲۰	۲۰-۱۶ ساله
۱۱۵	۶۰	۱۲۸	۹۳ / ۴	۴ ۷۱۸	۵ ۰۵۹	۲۵-۲۱ ساله
۳۷	۵۲	۲۵۸	۸۱ / ۵	۲ ۱۶۷	۳ ۳۱۴	۳۰-۲۶ ساله
۷	۴۲	۵۳۵	۶۶ / ۸	۱ ۳۵۰	۱ ۱۳۴	۳۵-۳۱ ساله
۱	۳۱	۵۸۹	۳۷ / ۴	۳۷۷	۱ ۰۰۷	۴۰-۳۶ ساله
۳	۱۲	۵۲۸	۲۰ / ۰	۱۳۱	۶۷۹	۴۵-۴۱ ساله
۴	۸	۲۳۶	۱۲ / ۴	۳۵	۲۸۲	۵۰-۴۶ ساله
۱	۳	۱۷	۵ / ۱	۶	۱۰۷	۵۵-۵۱ ساله بیالا
-	-	-	-	۱	۱	سن اظهار نشده

\* در مواردیکه جمع کمتر از ۲۰۰ باشد چند درصد نشان داده نمیشود.



بقیه جدول شماره ۵ - وضع سواد بر حسب سن و جنس در جمعیت از ده ساله بیالای حوزه سر شماری میناب آبانماه ۱۳۳۵ (نوامبر ۱۹۵۶)  
(سن اظهار نشده نیز جزو جمع سنون ازده ساله بیالا منظور شده است)

آنها تکه وضع سواد نشان اظهار نشده	نمیخوانند بخوانند و بنویسند	نقطه نمیتوانند بخوانند	میتوانند بخوانند و بنویسند (با سواد)				جمع کل	سن و جنس
			تحصیلات رسمی ندارند	تحصیلات رسمی دارند	چند درصد	جمع با سواد		
۱۰	۹۴۱	۱۶	۱۳۵	۲۲۱	۲۳/۸	۴۷۱	۱ ۴۳۸	جمع ازده ساله بیالا
۱	۱۲۳	-	۳	۸۱	۴۰/۱	۸۴	۲۰۸	۱۰-۱۴ ساله
-	۷۹	۲	-	۶۳	۴۳/۸	۶۳	۱۴۴	۱۵-۱۹ ساله
۱	۷۸	۱	۸	۴۸	۴۱/۲	۵۶	۱۳۶	۲۰-۲۴ ساله
۲	۲۱۴	۱	۲۵	۸۸	۲۴/۱	۱۱۳	۲۳۱	۲۵-۲۹ ساله
۲	۱۸۶	۳	۲۸	۲۶	۲۷/۱	۷۴	۲۶۵	۳۰-۳۴ ساله
۱	۱۲۶	۵	۲۲	۱۳	۲۱/۴	۳۶	۱۶۸	۳۵-۳۹ ساله
۱	۸۳	۳	۲۷	۷	۲۸/۱	۳۴	۱۲۱	۴۰-۴۴ ساله
۱	۵۲	۱	۱۱	-	-	۱۱	۶۵	۴۵-۴۹ ساله بیالا
-	-	-	-	-	-	-	-	سن اظهار نشده
۲۵	۱ ۴۶۴	۲۷	۹	۱۰۴	۶/۱	۱۱۳	۱ ۶۲۹	جمع ازده ساله بیالا
۳	۱۵۹	۱	۱	۴۱	۲۲/۱	۴۷	۲۱۰	۱۰-۱۴ ساله
۲	۱۴۳	۲	-	۱۷	۱۰/۱	۱۷	۱۶۴	۱۵-۱۹ ساله
۳	۱۸۵	۳	۳	۱۸	۹/۱	۲۱	۲۱۲	۲۰-۲۴ ساله
۵	۴۰۱	۲	۳	۱۹	۵/۱	۲۲	۴۳۴	۲۵-۲۹ ساله
۶	۲۲۰	۵	-	۳	۱/۳	۳	۲۳۴	۳۰-۳۴ ساله
۱	۱۸۱	۶	۱	۱	۱/۱	۲	۱۹۰	۳۵-۳۹ ساله
۴	۱۰۰	۲	۱	-	۰/۱	۱	۱۰۷	۴۰-۴۴ ساله
۱	۷۵	۲	-	-	-	-	۷۸	۴۵-۴۹ ساله بیالا
-	-	-	-	-	-	-	-	سن اظهار نشده
۲۱	۳ ۹۰۱	۲۵۹	۳۵۱	۴۰۵	۲/۱	۷۵۶	۳ ۹۴۵	جمع ازده ساله بیالا
۵	۴ ۳۱۰	۱۰	۶	۱۶۳	۳/۸	۱۶۹	۴ ۴۹۴	۱۰-۱۴ ساله
۲	۲ ۶۷۰	۱۰	۱۳	۶۶	۲/۱	۷۹	۲ ۷۶۱	۱۵-۱۹ ساله
۳	۳ ۱۷۷	۲۰	۱۰	۲۹	۱/۵	۴۹	۳ ۳۴۹	۲۰-۲۴ ساله
۲	۸ ۲۳۳	۳۵	۷۶	۷۷	۱/۸	۱۵۳	۸ ۴۲۳	۲۵-۲۹ ساله
۴	۷ ۲۳۶	۵۱	۸۳	۲۵	۱/۵	۱۰۸	۷ ۳۴۹	۳۰-۳۴ ساله
۱	۴ ۶۹۰	۶۱	۶۹	۱۷	۱/۸	۸۶	۴ ۸۳۸	۳۵-۳۹ ساله
-	۲ ۲۶۱	۴۸	۵۷	۱۱	۲/۲	۶۸	۲ ۴۷۷	۴۰-۴۴ ساله
۴	۲ ۲۳۰	۲۴	۲۷	۷	۱/۱	۴۴	۲ ۳۰۲	۴۵-۴۹ ساله بیالا
-	۲	-	-	-	-	-	۲	سن اظهار نشده
۶	۱۷ ۱۷۸	۲۴۱	۳۴۸	۳۸۷	۴/۰	۷۳۵	۱۸ ۱۶۰	جمع ازده ساله بیالا
۲	۲ ۵۲۱	۱۰۰	۶	۱۵۸	۶/۱	۱۶۴	۲ ۶۹۷	۱۰-۱۴ ساله
-	۱ ۱۸۳	۱۰	۱۳	۶۳	۶/۰	۷۶	۱ ۲۶۹	۱۵-۱۹ ساله
۱	۱-۶۵	۱۶	۱۰	۳۷	۴/۲	۴۷	۱ ۱۲۹	۲۰-۲۴ ساله
۱	۳ ۱۵۵	۳۱	۷۶	۶۱	۴/۳	۱۴۵	۳ ۳۷۲	۲۵-۲۹ ساله
۱	۳ ۹۲۷	۵۰	۸۲	۲۵	۲/۶	۱۰۷	۴ ۰۸۵	۳۰-۳۴ ساله
-	۲ ۷۱۳	۵۷	۶۷	۱۷	۲/۱	۸۴	۲ ۹۰۴	۳۵-۳۹ ساله
-	۱ ۳۵۶	۴۶	۵۷	۱۱	۴/۶	۶۸	۱ ۴۷۰	۴۰-۴۴ ساله
۱	۱ ۱۶۷	۲۱	۲۷	۷	۳/۶	۴۴	۱ ۲۳۲	۴۵-۴۹ ساله بیالا
-	۱	-	-	-	-	-	۱	سن اظهار نشده

در مواردیکه جمع کل کمتر از ۱۰۰ باشد چند درصد نشان داده نمیشود \*

بینه جدول شماره ۵- وضع سواد بر حسب سن و جنس در جمعیت از ده ساله بیالای حوزه سر شماری میناب، آبانماه ۱۳۳۵ (توامبر ۱۹۵۶)  
( سن اظهار نشده نیز جز جمع سنین از ده ساله بیالا منظور شده است )

آنها کیکه وضع سواد شان اظهار نشده	نمی توانند بخوانند و بنویسند	فقط می توانند بخوانند	می توانند بخوانند و بنویسند ( با سواد )				جمع کل	سن و جنس
			تحصیلات رسمی ندارند	تحصیلات رسمی دارند	چند درصت	جمع با سواد		
۱۵	۱۷۷۲۱	۱۸	۳	۱۸	۰/۱	۲۱	۱۷۷۸۵	بقیه نقاط حوزه سر شماری میناب زن جمع از ده ساله بیالا
۳	۱۷۸۹	-	-	۵	۰/۳	۵	۱۷۹۲	۱۰-۱۱ ساله
۲	۱۴۸۷	-	-	۲	۰/۲	۳	۱۴۹۲	۱۵-۱۹ ساله
۲	۲۱۱۲	۴	-	۲	۰/۱	۲	۲۱۲۰	۲۰-۲۴ ساله
۱	۵۰۳۸	۴	-	۸	۰/۲	۸	۵۰۵۱	۲۵-۲۹ ساله
۳	۲۳۰۹	۱	۱	-	-	۱	۲۳۱۴	۳۰-۳۹ ساله
۱	۱۹۲۷	۴	۲	-	۰/۱	۲	۱۹۳۴	۴۰-۴۹ ساله
-	۱۰۰۵	۲	-	-	-	-	۱۰۰۷	۵۰-۵۹ ساله
۳	۱۰۶۳	۲	-	-	-	-	۱۰۶۶	۶۰ ساله بیالا
-	۱	-	-	-	-	-	۱	سن اظهار نشده



جدول شماره ۹ - آخرین مدرک تحصیلی بر حسب سن و جنس در جمعیت ازده ساله بیالای حوزه سرشماری میناب: آبانماه ۱۳۳۵ (نوامبر ۱۹۵۶)  
 (سن اظهار نشده نیز جزو جمع سنین ازده ساله بیالا منظور شده است)

سن اظهار شده	از ۲۵ ساله بیالا						از ۱۰ تا ۲۴ ساله				جمع ازده ساله بیالا	آخرین درجه تحصیلی و جنس
	۶۵ ساله بیالا	۶۴-۵۵ ساله	۵۴-۴۵ ساله	۴۴-۳۵ ساله	۳۴-۲۵ ساله	جمع	۲۴-۱۰ ساله	۱۹-۱۵ ساله	۱۴-۱۰ ساله	جمع		
۲	۲۴۳۸	۲۶۸۷	۵۱۶۵	۷۸۳۴	۹۰۰۴	۲۷۱۲۸	۳۴۹۷	۲۹۲۳	۴۶۲۲	۱۱۰۲۷	۳۸۱۶۷	کل حوزه سرشماری میناب مرد و زن شماره بیکه مدرک تحصیلی رسمی دارند و یا درجه تحصیلی خود را اظهار نکرده اند
												انتهای ابتدائی
-	۱	۲	۱	-	-	۴	۱	-	۱۳	۱۴	۱۸	سال ۱ ابتدائی
-	۲	۸	۸	۸	۱۳	۳۹	۱	۶	۶۷	۷۴	۱۱۳	سال ۲ ابتدائی
-	۲	-	۵	۸	۱۰	۲۵	۱	۱۰	۷۵	۹۴	۱۱۹	سال ۳ ابتدائی
-	۱	۲	۶	۱۶	۳۰	۵۵	۲۴	۴۳	۸۵	۱۵۲	۲۰۷	سال ۴ ابتدائی
-	-	-	۲	۴	۳۱	۳۷	۱۵	۱۷	۳۰	۶۶	۹۹	سال ۵ ابتدائی
-	۱	۶	۸	۲۲	۸۳	۱۲۰	۳۳	۴۰	۱۸	۹۱	۲۱۱	سال ۶ ابتدائی
												انتهای متوسطه
-	-	-	-	-	۱	۲	۲	۱۳	۱	۱۶	۱۸	سال ۱ متوسطه
-	-	-	-	۲	۲	۴	۵	۸	۱	۱۴	۱۸	سال ۲ متوسطه
-	-	-	۱	۲	۸	۱۲	۱	۷	-	۱۶	۲۸	سال ۳ متوسطه
-	-	-	-	-	-	-	۱	۲	-	۳	۳	سال ۴ متوسطه
-	-	-	-	-	۳	۳	۱	-	-	۱	۱	سال ۵ متوسطه
-	-	-	-	-	-	-	۳	-	-	۲	۲	سال ۶ متوسطه
												انتهای دانشگاه
-	-	-	-	-	-	-	-	-	-	-	-	سال ۱ دانشگاه
-	-	-	-	-	-	-	-	-	-	-	-	سال ۲ دانشگاه
-	-	-	-	-	-	-	۱	-	-	۱	۱	سال ۳ دانشگاه
-	-	-	-	-	۲	۲	-	-	-	-	۲	سال ۴ دانشگاه و بیشتر
												مرد
۱	۱۲۹۱	۱۵۷۳	۳۰۴۲	۴۲۸۹	۳۵۴۶	۱۳۷۶۱	۱۱۸۰	۱۲۸۷	۲۶۶۶	۵۱۳۲	۱۸۸۷۵	شماره بیکه مدرک تحصیلی رسمی دارند و یا درجه تحصیلی خود را اظهار نکرده اند
												انتهای ابتدائی
-	۱	۲	۱	-	-	۴	۱	-	۱۱	۱۲	۱۶	سال ۱ ابتدائی
-	۲	۸	۸	۸	۱۳	۳۹	۱	۶	۵۵	۶۲	۱۰۱	سال ۲ ابتدائی
-	۲	-	۵	۸	۱۰	۲۴	۱	۸	۶۰	۷۴	۹۸	سال ۳ ابتدائی
-	۱	۲	۵	۱۶	۳۳	۴۷	۲۰	۳۴	۷۰	۱۲۴	۱۷۱	سال ۴ ابتدائی
-	-	-	۲	۳	۲۱	۲۶	۱۱	۱۶	۲۷	۵۴	۸۰	سال ۵ ابتدائی
-	۱	۶	۸	۲۰	۷۵	۱۱۰	۲۶	۳۴	۱۴	۷۷	۱۸۷	سال ۶ ابتدائی
												انتهای متوسطه
-	-	-	-	-	۲	۲	۱	۱۲	۱	۱۴	۱۶	سال ۱ متوسطه
-	-	-	-	۲	۲	۴	۵	۷	۱	۱۳	۱۷	سال ۲ متوسطه
-	-	-	۱	۲	۷	۱۱	۸	۷	-	۱۵	۲۶	سال ۳ متوسطه
-	-	-	-	-	-	-	۱	۲	-	۳	۳	سال ۴ متوسطه
-	-	-	-	۱	۳	۴	۱	-	-	۱	۵	سال ۵ متوسطه
-	-	-	-	-	-	-	۱	-	-	۱	۱	سال ۶ متوسطه
												انتهای دانشگاه
-	-	-	-	-	-	-	-	-	-	-	-	سال ۱ دانشگاه
-	-	-	-	-	-	-	-	-	-	-	-	سال ۲ دانشگاه
-	-	-	-	-	۱	۱	-	-	-	-	۱	سال ۳ دانشگاه
-	-	-	-	-	۱	۱	-	-	-	-	۱	سال ۴ دانشگاه و بیشتر

بنیه جدول شماره ۶ - آخرین مدرک تحصیلی برحسب سن و جنس در جمعیت اژده ساله بالای حوزه سرشماری میناب : آبانماه ۱۳۳۵ (نوامبر ۱۹۵۶)

(سن اظهارکننده نیز جز جمع مشین اژده ساله بیلا شمرده است)

اطهار	از ۲۵ ساله بیلا						از ۱۰ تا ۲۴ ساله				جمع اژده ساله بیلا	آخرین درجه تحصیلی و جنس کل حوزه سرشماری میناب
	۱۰-۱۵ ساله	۱۶-۲۰ ساله	۲۱-۲۵ ساله	۲۶-۳۰ ساله	۳۱-۳۵ ساله	جمع	۱۰-۱۵ ساله	۱۶-۲۰ ساله	۲۱-۲۴ ساله	جمع		
۱	۱۱۴۷	۱۱۱۴	۲۱۲۲	۳۰۴۵	۵۴۵۸	۱۳۳۸۷	۱۳۱۲	۱۱۳۶	۱۹۵۶	۵۹۰۴	۱۱۲۶۲	اشخاصیکه مدرک تحصیلی رسمی ندارند و با درجه تحصیلی خود را اظهار نکرده اند
												سالهای ابتدائی
												سال ۱ ابتدائی
												سال ۲ ابتدائی
												سال ۳ ابتدائی
												سال ۴ ابتدائی
												سال ۵ ابتدائی
												سال ۶ ابتدائی
												سالهای متوسطه
												سال ۱ متوسطه
												سال ۲ متوسطه
												سال ۳ متوسطه
												سال ۴ متوسطه
												سال ۵ متوسطه
												سال ۶ متوسطه
												سالهای دانشکده
												سال ۱ دانشکده
												سال ۲ دانشکده
												سال ۳ دانشکده
												سال ۴ دانشکده و بیشتر
												شهر میناب
												مرد وزن
	۱۴۳	۲۲۱	۳۴۴	۴۶۰	۶۵۸	۱۸۲۶	۲۸۲	۲۲۸	۲۹۱	۸۰۱	۲۶۲۷	اشخاصیکه مدرک تحصیلی رسمی ندارند و با درجه تحصیلی خود را اظهار نکرده اند
												سالهای ابتدائی
												سال ۱ ابتدائی
												سال ۲ ابتدائی
												سال ۳ ابتدائی
												سال ۴ ابتدائی
												سال ۵ ابتدائی
												سال ۶ ابتدائی
												سالهای متوسطه
												سال ۱ متوسطه
												سال ۲ متوسطه
												سال ۳ متوسطه
												سال ۴ متوسطه
												سال ۵ متوسطه
												سال ۶ متوسطه
												سالهای دانشکده
												سال ۱ دانشکده
												سال ۲ دانشکده
												سال ۳ دانشکده
												سال ۴ دانشکده و بیشتر

پیچ جدول شماره ۶ - آخرین مدرک تحصیلی بر حسب سن و جنس در جمعیت ازده ساله بیالای حوزه سرشماری میناب - آبانماه ۱۳۳۵ (نوامبر ۱۹۵۶)  
(سن اظهار کننده نیز جزء جمع سنین ازده ساله بیالا منظور شده است)

سن اظهارکننده	از ۲۵ ساله بیالا						از ۱۰ تا ۲۴ ساله				جمع ازده ساله بیالا	آخرین درجه تحصیلی و جنس
	۶-۱۰ ساله بیالا	۱۱-۱۵ ساله	۱۶-۲۰ ساله	۲۱-۲۵ ساله	جمع	۲۴-۲۰ ساله	۱۱-۱۰ ساله	۱۴-۱۰ ساله	جمع			
-	۶۵	۱۱۴	۱۵۵	۲۲۹	۲۴۳	۸۰۶	۸۸	۸۱	۱۲۷	۲۹۶	۱۱۰۲	شهر میناب مرد خاصیکه مدرک تحصیلی رسمی ارند و یا درجه تحصیلی خود را باز نکرده اند
-	-	-	-	-	-	-	-	-	-	-	-	الهای ابتدائی
-	-	۱	-	-	-	۱	-	-	۳	۳	۴	سال ۱ ابتدائی
-	-	۲	۳	۳	۵	۱۳	۱	-	۱۳	۱۴	۲۷	سال ۲ ابتدائی
-	-	-	۱	۳	۳	۷	۲	۴	۱۸	۲۴	۳۱	سال ۳ ابتدائی
-	-	۱	-	۶	۷	۱۴	۴	۵	۱۸	۲۷	۴۱	سال ۴ ابتدائی
-	-	-	۲	۲	۷	۱۱	۶	۵	۱۸	۲۹	۴۰	سال ۵ ابتدائی
-	-	۳	۶	۱۷	۵۲	۷۸	۲۱	۲۷	۱۰	۵۸	۱۳۶	سال ۶ ابتدائی
-	-	-	-	-	-	-	-	-	-	-	-	الهای متوسطه
-	-	-	-	-	۲	۲	۱	۱۰	-	۱۱	۱۳	سال ۱ متوسطه
-	-	-	-	۲	۱	۴	۳	۷	۱	۱۱	۱۵	سال ۲ متوسطه
-	-	-	۱	۲	۱	۹	۷	۴	-	۱۱	۲۰	سال ۳ متوسطه
-	-	-	-	-	-	-	۱	۱	-	۲	۲	سال ۴ متوسطه
-	-	-	-	۱	۳	۴	۱	-	-	۱	۵	سال ۵ متوسطه
-	-	-	-	-	-	-	۱	-	-	۱	۱	سال ۶ متوسطه
-	-	-	-	-	-	-	-	-	-	-	-	الهای دانشکده
-	-	-	-	-	-	-	-	-	-	-	-	سال ۱ دانشکده
-	-	-	-	-	-	-	-	-	-	-	-	سال ۲ دانشکده
-	-	-	-	۱	۱	۱	-	-	-	-	۱	سال ۳ دانشکده
-	-	-	-	-	-	-	-	-	-	-	-	سال ۴ دانشکده و بیشتر
-	-	-	-	-	-	-	-	-	-	-	-	زن
-	۷۸	۱۰۷	۱۸۱	۲۳۱	۴۱۵	۱۰۶۰	۱۹۴	۱۴۷	۱۶۴	۵۰۵	۱۵۲۵	خاصیکه مدرک تحصیلی رسمی ارند و یا درجه تحصیلی خود را باز نکرده اند
-	-	-	-	-	-	-	-	-	-	-	-	های ابتدائی
-	-	-	-	-	-	-	-	-	۲	۲	۲	سال ۱ ابتدائی
-	-	-	-	-	-	-	-	-	۱۱	۱۱	۱۱	سال ۲ ابتدائی
-	-	-	-	-	۱	۱	۲	۱	۱۲	۱۵	۱۶	سال ۳ ابتدائی
-	-	-	۱	-	۴	۵	۳	۸	۱۴	۲۵	۳۰	سال ۴ ابتدائی
-	-	-	-	۱	۶	-	۴	۱	۳	۸	۱۵	سال ۵ ابتدائی
-	-	-	-	۲	۸	۱۰	۴	۵	۴	۱۳	۲۳	سال ۶ ابتدائی
-	-	-	-	-	-	-	-	-	-	-	-	های متوسطه
-	-	-	-	-	-	-	۱	۱	-	۲	۲	سال ۱ متوسطه
-	-	-	-	-	-	-	-	۱	-	۱	۱	سال ۲ متوسطه
-	-	-	-	-	-	-	۱	-	-	۱	۱	سال ۳ متوسطه
-	-	-	-	-	-	-	-	-	-	-	-	سال ۴ متوسطه
-	-	-	-	-	-	-	-	-	-	-	-	سال ۵ متوسطه
-	-	-	-	-	-	-	۲	-	-	۲	۲	سال ۶ متوسطه
-	-	-	-	-	-	-	-	-	-	-	-	الهای دانشکده
-	-	-	-	-	-	-	-	-	-	-	-	ال ۱ دانشکده
-	-	-	-	-	-	-	-	-	-	-	-	ال ۲ دانشکده
-	-	-	-	-	-	-	۱	-	-	۱	۱	ال ۳ دانشکده
-	-	-	-	-	-	-	-	-	-	-	-	ال ۴ دانشکده و بیشتر

بقیه جدول شماره ۶ - آخرین مدرک تحصیلی بر حسب سن و جنس در جمعیت ازده ساله بیالای حوزه سرشماری میناب : آبانماه ۱۳۳۵ (نوامبر ۱۹۵۶)  
(سن اظهار نشده نیز جز جمع سنین ازده ساله بیالا منظور شده است)

اظہار	از ۲۵ ساله بیالا						از ۱۰ تا ۲۴ ساله				جمع ازده ساله بیالا	آخرین درجه تحصیلی و جنس
	۲۵-ساله بیالا	۲۴-۲۵ ساله	۲۳-۲۴ ساله	۲۲-۲۳ ساله	۲۱-۲۲ ساله	جمع	۲۴-۲۵ ساله	۲۳-۲۴ ساله	۲۲-۲۳ ساله	جمع		
۲	۲۲۶۵	۲۴۶۶	۴۸۲۱	۷۳۷۴	۸۴۴۶	۲۵۲۰۶	۳۲۱۸	۲۶۶۵	۴۳۳۱	۱۰۲۱۴	۳۵۵۰	بقیه نقاط حوزه سرشماری میناب
												مرد و زن
												اشخاصیکه مدرک تحصیلی رسمی ندارند و با درجه تحصیلی خود را اظهار نکرده اند
												سالهای ابتدائی
												سال ۱ ابتدائی
												سال ۲ ابتدائی
												سال ۳ ابتدائی
												سال ۴ ابتدائی
												سال ۵ ابتدائی
												سال ۶ ابتدائی
												سالهای متوسطه
												سال ۱ متوسطه
												سال ۲ متوسطه
												سال ۳ متوسطه
												سال ۴ متوسطه
												سال ۵ متوسطه
												سال ۶ متوسطه
												سالهای دانشکده
												سال ۱ دانشکده
												سال ۲ دانشکده
												سال ۳ دانشکده
												سال ۴ دانشکده و بیشتر
												سرحد
												اشخاصیکه مدرک تحصیلی رسمی ندارند و با درجه تحصیلی خود را اظهار نکرده اند
												سالهای ابتدائی
												سال ۱ ابتدائی
												سال ۲ ابتدائی
												سال ۳ ابتدائی
												سال ۴ ابتدائی
												سال ۵ ابتدائی
												سال ۶ ابتدائی
												سالهای متوسطه
												سال ۱ متوسطه
												سال ۲ متوسطه
												سال ۳ متوسطه
												سال ۴ متوسطه
												سال ۵ متوسطه
												سال ۶ متوسطه
												سالهای دانشکده
												سال ۱ دانشکده
												سال ۲ دانشکده
												سال ۳ دانشکده
												سال ۴ دانشکده و بیشتر

بینه جدول شماره ۶ - آخرین مدرک تحصیلی بر حسب سن و جنس در جمعیت ازده ساله بیبالای حوزه سرشماری میناب: آبانماه ۱۳۳۵ (نوامبر ۱۹۵۶)  
(سن اظهار نشده نیز جزو جمع سنین ازده ساله بیبالا منظور نشده است)

سن اظهار شده	از ۲۵ ساله بیبالا						از ۱۰ تا ۲۴ سال				جمع ازده ساله بیبالا	آخرین درجه تحصیلی و جنس
	۱۵-۲۰ ساله بیبالا	۱۱-۱۵ ساله	۵-۱۰ ساله	۱-۴ ساله	جمع	۱۰-۱۵ ساله	۱-۹ ساله	جمع				
۱	۱۰۶۶	۱۰۰۷	۱۹۴۶	۳۲۱۴	۵۰۹۲	۱۲۳۱۱	۲۱۱۸	۱۴۸۶	۱۷۹۲	۳۹۱۰	۱۷۷۶۷	بقیه نقاط حوزه سرشماری میناب
-	-	-	-	-	-	-	-	-	-	-	-	زن
-	-	-	-	-	-	-	-	-	-	-	-	تخصصیکه مدرک تحصیلی رسمی
-	-	-	-	-	-	-	-	-	-	-	-	ازده و بالاتر درجه تحصیلی خود را
-	-	-	-	-	-	-	-	-	-	-	-	اظهار نکرده اند
-	-	-	-	-	-	-	-	-	-	-	-	انهای ابتدائی
-	-	-	-	-	-	-	-	-	-	-	-	سال ۱ ابتدائی
-	-	-	-	-	-	-	-	-	-	-	-	سال ۲ ابتدائی
-	-	-	-	-	-	-	-	-	-	-	-	سال ۳ ابتدائی
-	-	-	-	-	-	-	-	-	-	-	-	سال ۴ ابتدائی
-	-	-	-	-	-	-	-	-	-	-	-	سال ۵ ابتدائی
-	-	-	-	-	-	-	-	-	-	-	-	سال ۶ ابتدائی
-	-	-	-	-	-	-	-	-	-	-	-	انهای متوسطه
-	-	-	-	-	-	-	-	-	-	-	-	سال ۱ متوسطه
-	-	-	-	-	-	-	-	-	-	-	-	سال ۲ متوسطه
-	-	-	-	-	-	-	-	-	-	-	-	سال ۳ متوسطه
-	-	-	-	-	-	-	-	-	-	-	-	سال ۴ متوسطه
-	-	-	-	-	-	-	-	-	-	-	-	سال ۵ متوسطه
-	-	-	-	-	-	-	-	-	-	-	-	سال ۶ متوسطه
-	-	-	-	-	-	-	-	-	-	-	-	انهای دانشکده
-	-	-	-	-	-	-	-	-	-	-	-	سال ۱ دانشکده
-	-	-	-	-	-	-	-	-	-	-	-	سال ۲ دانشکده
-	-	-	-	-	-	-	-	-	-	-	-	سال ۳ دانشکده
-	-	-	-	-	-	-	-	-	-	-	-	سال ۴ دانشکده و بیشتر

۱۱۸ - ۸۸ - ۸۸ - ۸۸ - ۸۸ - ۸۸ - ۸۸ - ۸۸ - ۸۸ - ۸۸

جدول شماره ۷ - وضع مذهبی بر حسب سن در حوزه سرشماری میناب: آبانماه ۱۳۳۵ (نوامبر ۱۹۵۶)

مذهب اظهار شده	سایر مذاهب	زرتشتی	یهودی	مسیحی	سلمان	جمع	جنس
							<u>کل حوزه سرشماری میناب</u>
۷۸	-	۸	-	-	۵۲ ۵۹۵	۵۲ ۶۸۱	مرد زن
۴۵	-	۴	-	-	۲۸ ۰۸۴	۲۸ ۱۲۳	مرد
۳۳	-	۴	-	-	۲۷ ۵۱۱	۲۷ ۴۸۸	زن
							<u>شهر میناب</u>
۱	-	۷	-	-	۴ ۲۲۰	۴ ۲۲۸	مرد زن
۱	-	۴	-	-	۲ ۰۲۳	۲ ۰۲۸	مرد
-	-	۲	-	-	۲ ۱۱۷	۲ ۱۰۰	زن
							<u>بقیه نقاط حوزه سرشماری میناب</u>
۷۷	-	۱	-	-	۵۱ ۳۷۵	۵۱ ۴۵۳	مرد زن
۴۴	-	-	-	-	۲۶ ۰۶۱	۲۶ ۱۰۵	مرد
۳۳	-	۱	-	-	۲۵ ۳۱۴	۲۵ ۳۱۸	زن

جدول شماره ۸ - توزیع جمعیت بتم حوزه سرشماری میناب بقیه شهرستان با کشور محل تولد (آبانماه ۱۳۳۵) (نومبر ۱۳۳۶)

شهرستان یا کشور محل تولد	تعداد	چند درصد	شهرستان یا کشور محل تولد	تعداد	چند درصد	شهرستان یا کشور محل تولد	تعداد	چند درصد
کل جمعیت حوزه سرشماری	۵۵ ۶۸۱	۱۰۰٪	دشت میشان (سوسنگرد) -	-	-	لارستان	۷۳	۱۳٪
متولدین در این حوزه سرشماری و شهرستانهای مجاور**	۵۵ ۳۶۰	۹۹٪	دشت میشان	-	-	لاهیجان	-	-
متولدین در شهرستانهای غیر مجاور	۳۰۲	۰/۵	دماوند	-	-	ماکن	-	-
متولدین در کشورهای خارجی -	۱۵	-	رامهرمز	۱	۰/۳	محلکات	-	-
محل تولد اظهار نشده	۴	-	رشت	-	-	مرغه	-	-
جمع متولدین در شهرستانهای مجاور	۳۰	-	رضائیه	-	-	مرد	-	-
سیزواران	۱۸	-	رستگان	-	-	مسجد سلیمان	-	-
جامک	۸	-	زابل	-	-	مشگین شهر	۲/۱۰	۳٪
بندر عباس	-	-	زاهدان	۶	-	مشهد	۱	۱٪
جمع متولدین در شهرستانهای غیر مجاور	۳۰۲	۱۰۰٪	زرنجریان	-	-	ملازیر	-	-
آبادان	۵	۱/۷	زنجان	-	-	مهاباد	-	-
آبادیه	-	-	ساری	-	-	بیانه	-	-
آمل	-	-	ساره	-	-	میناب	-	-
اراک	۱	۰/۳	سیزوار	-	-	نائین	-	-
اردبیل	-	-	سراب	-	-	نخجف آباد	-	-
اردستان	-	-	سراوان	-	-	نوشهر	۲/۱۰	۳٪
ارفساران (اهر)	-	-	سقز	۶	-	نهاوند	۰/۳	۰٪
اصفهان	۲	۰/۷	سنجان	-	-	نی ریز	۲/۳	۳٪
الکودر	-	-	سندج	۱۰	-	نیشابور	-	-
اهواز	-	-	سیرجان	-	-	هشترود	-	-
ایران شهر	-	-	شادگان	-	-	همدان	-	-
ایلام	-	-	شاه آباد غرب	-	-	پژد	۸	۱٪
بابل	-	-	شاهرود	-	-	جمع متولدین در کشورهای خارجی	۱۵	۳٪
بافت	-	-	ناقص	-	-	آلمان	-	-
بجنورد	-	-	شاهیندژ	-	-	افغانستان	-	-
بروسرد	-	-	شوشتر	-	-	آمریکا	-	-
قم	۱	۰/۳	شهرضا	-	-	انگلیس	-	-
قندریه	-	-	شیراز	-	-	ایتالیا	-	-
بندرکنگه	۲۸	۱۲/۱	طوالش (خمسه)	-	-	پاکستان	-	-
بوشهر	۴	۱/۳	نردوس	-	-	ترکیه	-	-
بهبهان	-	-	نیردن	-	-	چکسلواکی	-	-
بهبهان	-	-	نسا	-	-	روسیه (اتحاد جماهیر شوروی)	-	-
بیرجند	-	-	نومناق	-	-	سوئد	-	-
تبریز	۵	۱/۷	نوروزآباد	-	-	سوئیس	-	-
ترت جام	-	-	قائن	-	-	سوریه	-	-
تربت حیدریه	-	-	خره	-	-	عراق	۴	۰٪
توسرکان	-	-	قزوین	-	-	عربستان سعودی	۱۱	۲٪
تهران	۱۲	۲/۱۰	قصرشیرین	-	-	فرانسه	-	-
جهرم	۳	۱/۱۰	تم	-	-	لبنان	-	-
چابهار	-	-	تویجان	-	-	لهستان	-	-
چهارمحال (شهرکرد)	-	-	کازرون	-	-	مصر	-	-
خرم آباد	-	-	کاشان	-	-	هندوستان	-	-
نوشهر	۲	۰/۷	کاشمر	-	-	یونان	-	-
خلخال	-	-	کرج	-	-	سایر کشورها	-	-
خوی	-	-	کرمان	۵۲	۱۷/۲	محل تولد اظهار نشده	۱/۰	۰٪
داراب	-	-	کرمانشاه	-	-	شهرستان اظهار نشده	۴	۰٪
دامغان	-	-	کنگان	-	-	شهرستان با شورا اظهار نشده	-	-
درگز	-	-	کنکاور	-	-			
دزفول	-	-	گرگان	-	-			
دشت گران (کبدکوس)	-	-	گروس (ایبجان)	-	-			
			گنابادگان	-	-			
			گناباد	-	-			

\*\* این اطلاعات قابل نشان دادن نیست

\*\*\* نشان دادن اطلاعات مربوط به متولدین در این حوزه سرشماری در شهرستانهای مجاور بطور جداگانه مقدور نبود

\*\*\*\* در مواردی که جمع کثرت ۱۰۰ باشد چند درصد نشان داده نمیشود

- ۱۶ -  
 ۶۷ - ۴۸ - ۴۴ - ۰۱ - ۰۱ - ۰۱  
 جدول شماره ۱ - چگونگی محل تولد بر حسب سن در جمعیت مقیم حوزه سرشماری میناب : آبانماه ۱۳۳۵ (نوامبر ۱۹۵۶)

محل تولد اظهار شده	متولدین در این حوزه سرشماری و شهرستانهای متولدین در حوزه ۵۰ سالگی			جمع	سنین
	متولدین خارج از کشور	سرشماری غیرمجاور	سرشماری در این حوزه ۵۰ سالگی		
<b>کل حوزه سرشماری میناب</b>					
۴	۱۵	۳۰۲	۵۵ ۳۶۰	۵۵ ۶۸۱	کلیه سنین
۱	۱	۲۱	۸ ۶۶۵	۹ ۰۱۱	تراز ۵ ساله
-	-	۴	۱ ۰۲۴	۱ ۰۲۸	کثر از یکساله
۱	۱	۱۸	۷ ۹۲۱	۷ ۹۹۳	۱ - ۴ ساله
۲	۲	۴۷	۱۲ ۵۱۱	۱۲ ۵۶۲	۵ - ۱۴ ساله
-	۲	۴۸	۶ ۶۱۶	۶ ۶۶۶	۱ - ۲۴ ساله
-	۱	۷۰	۹ ۱۱۷	۹ ۶۸۸	۲ - ۲۴ ساله
-	۳	۴۶	۷ ۸۴۹	۷ ۸۹۸	۳ - ۴۴ ساله
-	۲	۳۱	۵ ۱۶۳	۵ ۱۹۶	۴ - ۵۴ ساله
-	۱	۲۴	۲ ۶۸۰	۲ ۷۰۴	۵ - ۶۴ ساله
۲	۳	۱۴	۲ ۴۲۷	۲ ۴۴۵	۶ ساله بیسالا
-	-	-	۲	۲	بن اظهار نشده
<b>شهر میناب</b>					
-	۵	۲۱۲	۴ ۰۱۱	۴ ۲۲۸	کلیه سنین
-	-	۱۵	۶۳۹	۶۵۴	تراز ۵ ساله
-	-	۳	۸۲	۸۵	کثر از یکساله
-	-	۱۲	۵۵۷	۵۶۹	۱ - ۴ ساله
-	-	۳۲	۸۹۳	۹۲۵	۵ - ۱۴ ساله
-	۲	۳۴	۶۲۰	۶۵۴	۱ - ۲۴ ساله
-	-	۵۱	۷۱۴	۷۶۵	۲ - ۲۴ ساله
-	۱	۲۳	۴۶۵	۴۹۱	۲ - ۴۴ ساله
-	۲	۱۸	۳۳۸	۳۵۸	۴ - ۵۴ ساله
-	-	۱۸	۲۱۰	۲۲۸	۵ - ۶۴ ساله
-	-	۱۱	۱۳۲	۱۴۳	۶ ساله بیسالا
-	-	-	-	-	بن اظهار نشده
<b>بقیه نقاط حوزه سرشماری میناب</b>					
۴	۱۰	۹۰	۵۱ ۳۴۹	۵۱ ۴۵۳	کلیه سنین
۱	۱	۷	۸ ۳۵۶	۸ ۳۶۵	تراز ۵ ساله
-	-	۱	۱۴۲	۱۴۳	کثر از یکساله
۱	۱	۶	۷ ۴۱۴	۷ ۴۲۲	۱ - ۴ ساله
۲	۲	۱۵	۱۱ ۶۱۸	۱۱ ۶۳۷	۵ - ۱۴ ساله
-	-	۱۴	۵ ۹۹۶	۶ ۰۱۰	۱ - ۲۴ ساله
-	۱	۱۹	۸ ۴۰۳	۸ ۴۲۳	۲ - ۲۴ ساله
-	۲	۱۳	۷ ۳۸۴	۷ ۳۹۹	۲ - ۴۴ ساله
-	-	۱۳	۴ ۸۲۵	۴ ۸۳۸	۴ - ۵۴ ساله
-	۱	۶	۲ ۴۷۰	۲ ۴۷۷	۵ - ۶۴ ساله
۲	۳	۳	۲ ۲۹۵	۲ ۳۰۲	۶ ساله بیسالا
-	-	-	۲	۲	بن اظهار نشده

• نشان دادن اطلاعات مربوط به \* متولدین در این حوزه سرشماری \* در شهرستانهای مجاور بطور جداگانه مقدور نبود .

جدول شماره ۱۰ - وضع فعالیت اقتصادی بر حسب سن و جنس در جمعیت از دهه ساله بیلابی حوزه سرشماری میناب (۱۳۲۵ تا ۱۳۵۶ شمسی) (سن اظهارشده نیز جز جمع سنین از دهه ساله بیلابی منظور شده است)

سن و جنس	جمع کل	فعال از نظر اقتصادی				غیرفعال از نظر اقتصادی	
		جمع	چنددرصد	شاغل بکار	در جستجوی کار	جمع	زن/خانهدار
کل حوزه سرشماری میناب	۲۱۰۱۲	۱۸۲۳۱	۴۷/۰	۱۸۱۰۶	۲۲۳	۱۰۷۰۴	۲۷۶
جمع از دهه ساله بیلابی							
۱۰-۱۴ ساله	۴۹۱۲	۶۷۷	۱۳/۸	۶۶۱	۸	۴۲۵	۱۱۷۶
۱۵-۱۹ ساله	۳۰۶۹	۱۴۶۱	۴۷/۶	۱۳۱۲	۱۴۹	۱۰۰۸	۱۴۸۶
۲۰-۲۴ ساله	۳۵۱۷	۱۴۲۶	۳۱/۶	۱۴۱۱	۲۵	۲۱۰۴	۲۱۰۴
۲۵-۲۹ ساله	۶۱۸۸	۴۱۱۹	۴۴/۸	۴۰۸۸	۳۱	۴۹۹	۴۹۹
۳۰-۳۴ ساله	۷۸۶۸	۴۶۸۸	۵۸/۶	۴۶۲۷	۶۱	۳۱۳۰	۳۱۳۰
۳۵-۳۹ ساله	۵۱۹۶	۳۲۸۰	۶۳/۶	۳۲۷۷	۳	۱۳۱۷	۱۳۱۷
۴۰-۴۴ ساله	۲۷۰۰	۱۶۰۷	۵۹/۶	۱۶۰۳	۴	۶۸۸	۶۸۸
۴۵-۴۹ ساله	۲۴۴۵	۱۳۱۱	۵۳/۶	۱۳۰۶	۵	۴۳۵	۴۳۵
۵۰-۵۴ ساله	۲	-	-	-	-	۲	۱
پانته سن	۲۳/۸	۲۸/۶	-	۲۸/۶	۱۸/۷	۲۱/۲	۱۳/۴
جمع از دهه ساله بیلابی	۱۹۵۹۸	۱۶۶۰۲	۸۴/۷	۱۶۳۷۲	۲۳۰	۲۹۹۶	۳۳۵
۱۰-۱۴ ساله	۲۶۰۰	۵۵۵	۱۹/۶	۵۴۸	۷	۲۳۵	۲۲۷
۱۵-۱۹ ساله	۱۴۱۲	۱۳۰۹	۹۲/۶	۱۲۲۰	۱۴۹	۱۰۴	۸۲
۲۰-۲۴ ساله	۱۴۶۵	۱۲۲۹	۸۳/۲	۱۲۰۴	۲۵	۲۶	۱۴
۲۵-۲۹ ساله	۳۷۰۳	۲۳۵۲	۶۸/۶	۲۳۲۲	۳۰	۵۱	۹
۳۰-۳۴ ساله	۴۳۵۰	۴۲۰۳	۹۶/۶	۴۱۹۲	۵۸	۵۷	-
۳۵-۳۹ ساله	۳۰۷۲	۳۰۶۲	۹۹/۶	۳۰۶۹	۳	۵	-
۴۰-۴۴ ساله	۱۵۹۱	۱۵۰۲	۹۴/۵	۱۴۹۹	۴	۸۸	-
۴۵-۴۹ ساله	۱۲۹۸	۱۰۲۹	۷۹/۳	۱۰۲۸	۱	۶۹	-
۵۰-۵۴ ساله	۱	-	-	-	-	۱	-
پانته سن	۳۶/۲	۲۸/۶	-	۲۸/۶	۱۸/۶	۱۳/۲	۱۳/۲
جمع از دهه ساله بیلابی	۱۹۴۱۱	۱۷۲۷۷	۸/۶	۱۷۲۲۱	۳	۱۷۲۷۷	۱۰۷۰۴
۱۰-۱۴ ساله	۲۰۰۷	۳۲۶	۱۶/۶	۳۲۱	۱	۵۸۵	۱۱۷۶
۱۵-۱۹ ساله	۱۶۵۶	۱۵۲	۹/۲	۱۵۲	-	۵۰۴	۱۴۸۶
۲۰-۲۴ ساله	۲۳۲۲	۲۰۷	۸/۶	۲۰۷	-	۲۱۲۵	۲۱۰۴
۲۵-۲۹ ساله	۵۴۸۵	۴۶۷	۸/۵	۴۶۷	۱	۵۰۱۸	۴۹۹
۳۰-۳۴ ساله	۳۵۴۸	۳۴۵	۹/۶	۳۴۵	-	۲۰۳	۳۱۳۰
۳۵-۳۹ ساله	۲۱۲۴	۲۵۸	۱۲/۶	۲۵۸	-	۱۸۶	۱۳۱۷
۴۰-۴۴ ساله	۱۱۱۴	۲۰۴	۱/۶	۲۰۴	-	۱۰۰	۶۸۸
۴۵-۴۹ ساله	۱۱۴۷	۸۲	۷/۶	۸۱	۱	۶۵	۴۳۵
۵۰-۵۴ ساله	۱	-	-	-	-	۱	۱
پانته سن	۳۱/۸	۲۳/۲	-	۲۳/۲	۸	۲۷/۲	۱۳/۲

- در مواردیکه جمع کل کمتر از ۱۰۰ باشد چند درصد و میان نشان داده نمیشود.



بقیه جدول شماره ۱۰ - وضع فعالیت اقتصادی بر حسب سن و جنس در جمعیت ازده ساله بیالای حوزه سرشماری میناب، آبانماه ۱۳۳۵ (توامبر ۱۹۵۶)  
(سن اظهار نشده نیز جزو جمع سنون ازده ساله بیالا منظور شده است)

غیرفعال از نظر اقتصادی			فعال از نظر اقتصادی				جمع کل	سن و جنس	
متغیر	محصل	زن خانه دار	جمع	در جستجوی کار	شاغل بکار	چند درآمد			
۳۰۲	۱۸۶	۱۲۰	۱۶۸۹	۲۱	۱۳۵۷	۴۴/۱	۱۳۷۸	۳۰۶۷	شهر میناب مرد و زن جمع ازده ساله بیالا
۱۱۷	۱۲۴	۹۹	۳۴۰	-	۲۸	۱۸/۷	۷۸	۴۱۸	۱۴۰ ساله
۱	۴۹	۱۳۸	۱۸۸	۱۱	۱۰۹	۳۱/۰	۱۲۰	۳۰۸	۱۶۰ ساله
۰	۱۱	۱۷۸	۱۹۴	۶	۱۹۸	۴۴/۳	۱۵۴	۳۴۸	۲۴۰ ساله
۳	-	۳۸۷	۳۹۹	۴	۳۷۰	۴۸/۱	۳۷۴	۷۶۵	۳۴۰ ساله
۱۵	-	۲۰۰	۲۱۵	-	۲۸۴	۵۶/۱	۲۸۴	۴۶۶	۴۴۰ ساله
۳۲	-	۱۳۵	۱۶۷	-	۱۶۱	۵۳/۱	۱۶۱	۳۵۸	۵۴۰ ساله
۵۷	-	۴۷	۱۰۴	-	۱۲۴	۵۴/۴	۱۲۴	۴۲۸	۶۴۰ ساله
۷۲	-	۱۷	۹۰	-	۵۲	۳۷/۱	۵۲	۱۴۳	ساله بیالا
-	-	-	-	-	-	-	-	-	ظهار نشده
۴۸/۱	۱۳/۸	۲۱/۸	۲۸/۱	*	۳۴/۳	-	۳۴/۰	۳۱/۰	سنی
۱۲۶	۱۳۸	-	۲۶۴	۲۱	۱۱۵۳	۸۱/۱	۱۱۷۴	۱۴۳۸	مسرح جمع ازده ساله بیالا
۷۹	۸۰	-	۱۵۹	-	۴۹	۲۳/۱	۴۹	۲۰۸	۱۴۰ ساله
-	۴۶	-	۴۶	۱۱	۸۷	۶۸/۱	۹۸	۱۴۰	۱۶۰ ساله
۳	۱۱	-	۱۴	۶	۱۱۶	۸۱/۷	۱۲۲	۱۳۶	۲۴۰ ساله
۳	۱	-	۴	۴	۳۲۳	۹۸/۸	۳۲۷	۳۳۱	۳۴۰ ساله
۵	-	-	۵	-	۲۶۰	۹۸/۱	۲۶۰	۴۶۵	۴۴۰ ساله
۵	-	-	۵	-	۱۶۳	۹۷/۰	۱۶۳	۱۶۸	۵۴۰ ساله
۱۴	-	-	۱۴	-	۱۰۷	۸۸/۴	۱۰۷	۱۳۱	۶۴۰ ساله
۱۷	-	-	۱۷	-	۴۸	*	۴۸	۶۵	ساله بیالا
-	-	-	-	-	-	-	-	-	ظهار نشده
۱۴/۰	۱۴/۳	-	۱۴/۲	*	۳۵/۱	-	۳۴/۷	۳۲/۰	سنی
۱۷۶	۴۸	۱۲۰	۱۴۳۵	-	۲۰۴	۱۲/۵	۲۰۴	۱۶۲۹	زن جمع ازده ساله بیالا
۳۸	۴۴	۹۹	۱۸۱	-	۲۹	۱۳/۸	۲۹	۲۱۰	۱۴۰ ساله
۱	۳	۱۳۸	۱۴۲	-	۲۲	۱۳/۴	۲۲	۱۶۴	۱۶۰ ساله
۲	-	۱۷۸	۱۸۰	-	۳۲	۱۵/۱	۳۲	۲۱۲	۲۴۰ ساله
-	-	۳۸۷	۳۸۷	-	۴۷	۱۰/۸	۴۷	۴۳۴	۳۴۰ ساله
۱۰	-	۲۰۰	۲۱۰	-	۲۴	۱۰/۲	۲۴	۲۳۴	۴۴۰ ساله
۲۷	-	۱۳۵	۱۶۲	-	۲۸	۱۴/۷	۲۸	۱۹۰	۵۴۰ ساله
۴۳	-	۴۷	۹۰	-	۶۷	۱۵/۱	۶۷	۱۰۷	۶۴۰ ساله
۵۵	۱	۱۷	۷۳	-	۵	*	۵	۷۸	ساله بیالا
-	-	-	-	-	-	-	-	-	ظهار نشده
۵۷/۳	*	۲۱/۸	۳۰/۱	-	۲۹/۰	-	۲۹/۰	۳۰/۳	سنی

در مواردی که جمع کل کمتر از ۱۰۰ باشد چند درصد و میانگین نشان داده نمیگردد.

بقیه جدول شماره ۱۰ - وضع فعالیت آتیه ادبی بر خستادن و چند درصد جمعیت از ده ساله بیایای حوزه سر شماری میناب : آبانماه ۱۳۳۵ (نوامبر ۱۹۵۶)  
(سن اظهار نشده نیز جز جمع ستین آمده خاله بیایا منظور شده است)

سن و جنس	جمع کل	فعال از نظر اقتصادی				غیرفعال از نظر اقتصادی	
		جمع	چند درصد	شاغل بکار	در جستجوی کار	جمع	زن خانه دار
<b>میه نفاذ سوزده سر شماری میناب</b>							
<b>میه نفاذ</b>							
جمع از ده ساله بیایا	۳۵ ۶۴۵	۱۶ ۹۶۱	۴۷/۲	۱۶ ۷۴۱	۲۱۲	۱۸ ۹۸۴	۱۴ ۵۰۳
۱۰-۱۴ ساله	۴ ۴۹۴	۵۰۹	۱۳/۳	۵۶۱	۸	۴ ۸۹۵	۱۰۰۰
۱۵-۱۹ ساله	۲ ۷۶۱	۱ ۳۴۱	۴۸/۶	۱ ۲۰۳	۱۳۸	۱ ۴۲۰	۱ ۳۴۸
۲۰-۲۴ ساله	۳ ۲۴۱	۱ ۲۸۲	۳۹/۵	۱ ۲۶۳	۱۹	۱ ۶۱۷	۱ ۹۲۶
۲۵-۳۴ ساله	۸ ۴۲۳	۳ ۷۴۵	۴۴/۵	۳ ۷۱۸	۲۷	۴ ۶۷۸	۴ ۶۰۴
۳۵-۴۴ ساله	۹ ۳۹۹	۴ ۳۶۴	۴۶/۰	۴ ۳۵۳	۱۱	۴ ۰۳۵	۴ ۹۳۰
۴۵-۵۴ ساله	۴ ۸۳۸	۳ ۰۸۶	۶۳/۸	۳ ۰۸۶	۳	۱ ۷۴۹	۱ ۵۵۸
۵۵-۶۴ ساله	۲ ۴۷۷	۱ ۴۸۳	۵۹/۶	۱ ۴۷۲	۱	۱۹۴	۱۴۱
۶۵ ساله بیایا	۲ ۳۰۲	۱ ۰۵۸	۴۶/۰	۱ ۰۵۶	۲	۱ ۲۴۴	۱۱۸
سن اظهار نشده	۲	-	-	-	-	۲	۱
میان سن	۳۳/۹	۳۸/۵	-	۳۸/۷	۱۸/۶	۲۹/۷	۳۱/۳
<b>میه</b>							
جمع از ده ساله بیایا	۱۸ ۱۶۰	۱۵ ۴۴۸	۸۵/۰	۱۵ ۲۱۹	۲۰۹	۲ ۷۲۲	-
۱۰-۱۴ ساله	۲ ۶۹۷	۵۰۶	۱۸/۸	۴۹۹	۷	۲ ۱۹۱	-
۱۵-۱۹ ساله	۱ ۲۶۹	۱ ۳۱۱	۱۵/۴	۱ ۰۷۳	۱۳۸	۵۸	-
۲۰-۲۴ ساله	۱ ۱۲۹	۱ ۱۰۷	۹۸/۱	۱ ۰۸۸	۱۹	۲۲	-
۲۵-۳۴ ساله	۳ ۳۷۲	۳ ۲۳۵	۹۸/۶	۳ ۲۱۹	۲۶	۴۷	-
۳۵-۴۴ ساله	۴ ۰۸۵	۴ ۰۴۳	۹۹/۰	۴ ۰۳۲	۱۱	۴۲	-
۴۵-۵۴ ساله	۲ ۹۰۴	۲ ۸۵۹	۹۸/۵	۲ ۸۵۶	۳	۴۵	-
۵۵-۶۴ ساله	۱ ۴۷۰	۱ ۳۹۶	۹۵/۰	۱ ۳۹۲	۴	۷۴	-
۶۵ ساله بیایا	۱ ۲۳۳	۹۸۱	۷۹/۶	۹۸۰	۱	۲۵۲	-
سن اظهار نشده	۱	-	-	-	-	۱	-
میان سن	۳۶/۵	۳۸/۹	-	۳۹/۱	۱۸/۶	۱۳/۱	-
<b>میه</b>							
جمع از ده ساله بیایا	۱۷ ۷۸۵	۱۵ ۴۳۳	۸۰/۶	۱۵ ۲۲۰	۲	۱ ۲۱۲	۱۴ ۵۰۳
۱۰-۱۴ ساله	۱ ۷۱۲	۹۳	۵/۳	۹۲	۱	۱ ۷۰۴	۱ ۰۷۷
۱۵-۱۹ ساله	۱ ۴۹۲	۱۳۰	۸/۷	۱۳۰	-	۱۳۰	۱ ۳۶۸
۲۰-۲۴ ساله	۲ ۱۲۰	۱۷۵	۸/۳	۱۷۵	-	۱۷۵	۱ ۹۲۶
۲۵-۳۴ ساله	۵ ۰۵۱	۴۵۰	۸/۳	۴۱۹	۱	۴۳۱	۴ ۶۰۴
۳۵-۴۴ ساله	۳ ۳۱۴	۳۴۱	۹/۷	۳۴۱	-	۳۴۱	۲ ۹۳۰
۴۵-۵۴ ساله	۱ ۹۳۴	۲۲۰	۱۰/۹	۲۲۰	-	۲۲۰	۱ ۵۵۸
۵۵-۶۴ ساله	۱ ۰۰۷	۸۷	۸/۶	۸۷	-	۸۷	۱۴۱
۶۵ ساله بیایا	۱ ۰۶۹	۷۷	۷/۲	۷۶	۱	۹۹	۱۱۸
سن اظهار نشده	۱	-	-	-	-	۱	۱
میان سن	۳۱/۹	۳۳/۸	-	۳۳/۸	-	۳۱/۷	۳۱/۳

در مواردیکه جمع کل کمتر از ۱۰۰ باشد چند درصد و میان نشان داده نمیشود.

جدول شماره ۱- تقسیمات عمده مشاغل بر حسب سن و جنس در جمعیت شافل بکار ازرده ساله بیلائی حوزه سرشماری میناب: آبانماه ۱۳۳۰ (نوامبر ۱۹۵۱)  
 (سن اظهار نشده نیز جزو جمع سنین ازرده ساله بیلائی منظور شده است)

سن اظه شده	۱۰-ساله بیلا	۱۰-۱۴ ساله	۱۵-۱۹ ساله	۲۰-۲۴ ساله	۲۵-۲۹ ساله	۳۰-۳۴ ساله	جمع ازرده ساله بیلا	تقسیمات عمده مشاغل و جنس
								<b>کل حوزه سرشماری میناب</b>
								<b>مردوزن</b>
-	۱۱۰۹	۴۸۸۰	۸۷۲۵	۱۴۳۱	۱۳۱۴	۶۶۹	۱۸۱۰۶	جمع شافلین
-	۳۴	۷۰	۷۱	۱۲	۱	۱	۱۸۹	مشاغل حرفه ای - فنی و کارهای مربوط بآن
-	۲	۳۳	۲۴	۴	۱	-	۱۱۵	مشاغل مربوط با امور اداری و منشی گری و امور مربوط بآن
-	۴۴	۲۴۶	۴۳۲	۸۰	۴۲	۱۳	۸۵۸	فروش و مشاغل مربوط بآن
-	۸۱۸	۲۵۵۲	۶۲۴۳	۹۰۹	۷۵۴	۲۷۵	۱۲۶۵۲	مشاغل مربوط به زراعت و جنگلیانی و شکار و ماهیگیری
-	۸	۲۲	۴۳	۴	۳	۱	۸۱	امور مربوط با استخراج معدن و استخراج سنگ و حفاری
-	۵۱	۲۶۱	۶۴۰	۷۲	۷۰	۲۰	۱۱۱۴	مشاغل مربوط بحمل و نقل
-	۷۷	۳۴۴	۵۱۲	۸۲	۸۰	۴۲	۱۱۴۰	حرفه های صنعتی و عملیات تولیدی و مشاغل مربوط بآن
-	۶۸	۳۴۰	۶۵۴	۱۷۱	۱۶۷	۲۱۳	۱۶۱۳	مشاغل مربوط بانجام خدمات (سروسها)
-	۶	۱۳	۵۵	۷۲	۱۹۴	۴	۳۴۴	مشاغل مربوط به خدمات ثابت ارتشی و شافل کسبه دقیقا مشخص و یا اظهار نشده
								<b>سوز</b>
-	۱۰۲۸	۴۵۱۸	۷۹۱۴	۱۲۰۴	۱۱۶۰	۵۴۸	۱۶۳۷۲	جمع شافلین
-	۲۷	۵۶	۶۲	۸	۱	۱	۱۵۵	مشاغل حرفه ای - فنی و کارهای مربوط بآن
-	۳	۳۳	۲۳	۴	۱	-	۱۱۴	مشاغل مربوط با امور اداری و منشی گری و امور مربوط بآن
-	۳۸	۲۰۵	۳۶۲	۵۳	۳۰	۴	۶۹۲	فروش و مشاغل مربوط بآن
-	۷۹۲	۲۴۲۱	۵۷۶۸	۸۲۸	۶۹۱	۳۳۶	۱۱۸۶۶	مشاغل مربوط به زراعت و جنگلیانی و شکار و ماهیگیری
-	۸	۲۲	۴۳	۴	۳	۱	۸۰	امور مربوط با استخراج معدن و استخراج سنگ و حفاری
-	۵۱	۲۵۷	۶۳۴	۷۱	۶۸	۲۰	۱۱۰۱	مشاغل مربوط بحمل و نقل
-	۵۴	۲۵۵	۴۳۴	۶۴	۵۸	۳۵	۹۰۰	حرفه های صنعتی و عملیات تولیدی و مشاغل مربوط بآن
-	۴۹	۲۵۷	۴۵۴	۱۰۰	۱۱۵	۱۴۷	۱۱۲۲	مشاغل مربوط بانجام خدمات (سروسها)
-	۶	۱۲	۵۴	۷۲	۱۹۴	۴	۳۴۲	مشاغل مربوط به خدمات ثابت ارتشی و شافل کسبه دقیقا مشخص و یا اظهار نشده
								<b>زن</b>
-	۸۱	۳۶۲	۸۱۱	۲۰۷	۱۵۲	۱۲۱	۱۷۳۴	جمع شافلین
-	۷	۱۴	۹	۴	-	-	۳۴	مشاغل حرفه ای - فنی و کارهای مربوط بآن
-	-	-	۱	-	-	-	۱	مشاغل مربوط با امور اداری و منشی گری و امور مربوط بآن
-	۶	۴۱	۷۱	۲۷	۱۲	۱	۱۶۶	فروش و مشاغل مربوط بآن
-	۲۶	۱۳۲	۴۴۵	۸۱	۶۳	۳۱	۷۸۶	مشاغل مربوط به زراعت و جنگلیانی و شکار و ماهیگیری
-	-	-	-	-	۱	-	۱	امور مربوط با استخراج معدن و استخراج سنگ و حفاری
-	-	۴	۶	۱	۲	-	۱۳	مشاغل مربوط بحمل و نقل
-	۲۳	۸۷	۷۸	۲۳	۲۲	۷	۲۴۰	حرفه های صنعتی و عملیات تولیدی و مشاغل مربوط بآن
-	۱۹	۸۳	۲۰۰	۷۱	۵۲	۶۶	۴۹۱	مشاغل مربوط بانجام خدمات (سروسها)
-	-	۱	۱	-	-	-	۲	مشاغل مربوط به خدمات ثابت ارتشی و شافل کسبه دقیقا مشخص و یا اظهار نشده

پایه جدول شماره ۱-۱ تقسیمات عمده مشاغل برحسب سن و جنس در جمعیت مشاغل بکار از ده ساله بیابای حوزه سرشکاری میناب: آبانماه ۱۳۳۵ تا اواخر ۱۳۳۶  
(سن اظهار نشده نیز جزو جمع سنین از ده ساله بیابا منظور نشده است)

سن	۱۰-۱۵ ساله بیابا	۱۵-۲۰ ساله	۲۰-۲۵ ساله	۲۵-۳۰ ساله	۳۰-۳۵ ساله	۳۵-۴۰ ساله	جمع از ده ساله بیابا	تقسیمات عمده مشاغل و جنس
<u>شهر میناب</u>								
<u>مردان</u>								
-	۳۳	۳۱۵	۶۵۱	۱۴۸	۱۰۹	۷۸	۱۳۵۷	جمع شاغلین
-	۲	۶	۲۹	۷	-	-	۴۴	مشاغل حرفه ای - فنی و کارهای مربوط بآن
-	۱	۱۲	۴۶	۴	۱	-	۶۴	مشاغل مربوط با امور اداری و منشی گری و امور مربوط بآن
-	۲۰	۱۰۳	۱۹۵	۳۳	۱۰	۳	۳۶۴	فروش و مشاغل مربوط بآن
-	۵	۳۱	۹۱	۷	۲	۱	۸۷	مشاغل مربوط به زراعت و جنگلبانی و شکار و ماهیگیری
-	-	-	-	-	-	-	-	امور مربوط با استخراج معدن و استخراج سنگ و حفاری
-	-	۳	۱۳	-	۱	-	۱۷	مشاغل مربوط بحمل و نقل
-	۱۵	۷۳	۱۱۳	۱۵	۹	۲	۲۲۷	حرفه های صنعتی و عملیات تولیدی و مشاغل مربوط بآن
-	۱۰	۸۵	۲۰۲	۵۷	۶۱	۷۲	۴۱۵	مشاغل مربوط بانجام خدمات (سروسها)
-	-	۲	۱۵	۲۵	۱۷	-	۵۹	مشاغل مربوط به خدمات ثابت ارتشی و مشاغل کسه دقیقا مشخص یا اظهار نشده
<u>مرد</u>								
-	۴۸	۲۷۰	۵۸۳	۱۱۶	۸۷	۴۹	۱۱۵۳	جمع شاغلین
-	۲	۶	۲۶	۳	-	-	۳۷	مشاغل حرفه ای - فنی و کارهای مربوط بآن
-	۱	۱۲	۴۵	۴	۱	-	۶۳	مشاغل مربوط با امور اداری و منشی گری و امور مربوط بآن
-	۱۸	۱۰۲	۱۹۳	۳۳	۱۰	۳	۳۵۹	فروش و مشاغل مربوط بآن
-	۵	۳۱	۹۱	۷	۲	۱	۸۵	مشاغل مربوط به زراعت و جنگلبانی و شکار و ماهیگیری
-	-	-	-	-	-	-	-	امور مربوط با استخراج معدن و استخراج سنگ و حفاری
-	-	۳	۱۳	-	۱	-	۱۷	مشاغل مربوط بحمل و نقل
-	۱۵	۷۳	۱۱۳	۱۵	۹	۲	۲۱۳	حرفه های صنعتی و عملیات تولیدی و مشاغل مربوط بآن
-	۷	۸۵	۲۰۲	۵۷	۶۱	۴۳	۳۶۱	مشاغل مربوط بانجام خدمات (سروسها)
-	-	۲	۱۴	۲۵	۱۷	-	۵۸	مشاغل مربوط به خدمات ثابت ارتشی و مشاغل کسه دقیقا مشخص یا اظهار نشده
<u>زن</u>								
-	۵	۴۵	۷۱	۳۲	۲۲	۲۹	۲۰۴	جمع شاغلین
-	-	-	۳	۴	-	-	۷	مشاغل حرفه ای - فنی و کارهای مربوط بآن
-	-	-	۱	-	-	-	۱	مشاغل مربوط با امور اداری و منشی گری و امور مربوط بآن
-	۲	۱	۲	-	-	-	۵	فروش و مشاغل مربوط بآن
-	-	-	۲	-	-	-	۲	مشاغل مربوط به زراعت و جنگلبانی و شکار و ماهیگیری
-	-	-	-	-	-	-	-	امور مربوط با استخراج معدن و استخراج سنگ و حفاری
-	-	-	-	-	-	-	-	مشاغل مربوط بحمل و نقل
-	-	۱۱	۱	۲	-	-	۱۴	حرفه های صنعتی و عملیات تولیدی و مشاغل مربوط بآن
-	۳	۲۳	۶۱	۲۶	۲۲	۲۹	۱۷۴	مشاغل مربوط بانجام خدمات (سروسها)
-	-	-	۱	-	-	-	۱	مشاغل مربوط به خدمات ثابت ارتشی و مشاغل کسه دقیقا مشخص یا اظهار نشده

کتابخانه موزه آمار ایران  
۲۲۹۷

بقیه جدول شماره ۱۱ - تقسیمات عمده مشاغل بر حسب سن و جنس در جمعیت شاغل بکار از ده ساله به بالای حوزه سرشماری میناب : آبانماه ۱۳۳۵ (نوامبر ۱۹۵۶)  
(سن اظهار نشده نیز جزو جمع سنین از ده ساله به بالا منظور شده است)

سن اظهار شده	۱۰-۱۵ ساله	۱۵-۲۰ ساله	۲۰-۲۵ ساله	۲۵-۳۰ ساله	۳۰-۳۵ ساله	۳۵-۴۰ ساله	جمع از ده ساله به بالا	تقسیمات عمده مشاغل و جنس
								<u>بقیه نقاط حوزه سرشماری میناب</u>
								<u>مردان</u>
-	۱۰۵۶	۴۵۶۵	۸۰۷۱	۱۲۶۳	۱۲۰۳	۵۹۱	۱۶۷۴۹	جمع شاغلین
-	۲۲	۶۴	۴۲	۵	۱	۱	۱۴۵	مشاغل حرفه ای - فنی و کارهای مربوط بآن
-	۲	۲۱	۲۸	-	-	-	۵۱	مشاغل مربوط با امور اداری و منشی گری و امور مربوط بآن
-	۲۴	۱۱۳	۲۳۸	۴۷	۲۲	۱۰	۴۴۴	فروش و مشاغل مربوط بآن
-	۸۱۳	۳۵۲۲	۶۲۰۲	۹۰۲	۷۵۲	۳۷۴	۱۲۵۶۵	مشاغل مربوط به زراعت و جنگلهائی و شکار و ماهیگیری
-	۸	۲۲	۴۳	۴	۳	۱	۸۱	امور مربوط با استخراج معدن و استخراج سنگ و حفاری
-	۵۱	۲۵۸	۶۲۷	۷۲	۶۹	۲۰	۱۰۹۷	مشاغل مربوط بحمل و نقل
-	۶۲	۲۶۱	۲۹۹	۷۲	۷۱	۴۰	۹۱۳	حرفه های صنعتی و صنایع تولیدی و مشاغل مربوط بآن
-	۵۸	۲۵۵	۴۵۲	۱۱۴	۹۸	۱۴۱	۱۱۱۸	مشاغل مربوط بانجام خدمات (سروسها)
-	۶	۱۱	۴۰	۴۷	۱۷۷	۴	۲۸۵	مشاغل مربوط به خدمات ثابت ارتشی و مشاغل کسبه دقیقاً مشخص و یا اظهار نشده
								<u>سرد</u>
-	۱۸۰	۴۲۴۸	۷۳۳۱	۱۰۸۸	۱۰۷۳	۴۹۹	۱۵۲۱۹	جمع شاغلین
-	۲۵	۵۰	۳۶	۵	۱	۱	۱۱۸	مشاغل حرفه ای - فنی و کارهای مربوط بآن
-	۲	۲۱	۲۸	-	-	-	۵۱	مشاغل مربوط با امور اداری و منشی گری و امور مربوط بآن
-	۲۰	۱۰۳	۱۶۱	۲۰	۲۰	۱	۳۳۳	فروش و مشاغل مربوط بآن
-	۷۸۷	۳۳۱۰	۵۷۵۹	۸۲۱	۶۸۹	۳۳۵	۱۱۷۸۱	مشاغل مربوط به زراعت و جنگلهائی و شکار و ماهیگیری
-	۸	۲۲	۴۳	۴	۳	۱	۸۰	امور مربوط با استخراج معدن و استخراج سنگ و حفاری
-	۵۱	۲۵۴	۶۲۱	۷۱	۶۷	۲۰	۱۰۸۴	مشاغل مربوط بحمل و نقل
-	۳۹	۱۱۳	۲۲۲	۵۱	۴۹	۳۳	۶۸۷	حرفه های صنعتی و صنایع تولیدی و مشاغل مربوط بآن
-	۴۲	۲۰۵	۳۱۳	۶۹	۶۸	۱۰۴	۸۰۱	مشاغل مربوط بانجام خدمات (سروسها)
-	۶	۱۰	۴۰	۴۷	۱۷۷	۴	۲۸۴	مشاغل مربوط به خدمات ثابت ارتشی و مشاغل کسبه دقیقاً مشخص و یا اظهار نشده
								<u>زنان</u>
-	۷۶	۳۱۷	۷۴۰	۱۷۵	۱۳۰	۹۲	۱۵۳۰	جمع شاغلین
-	۷	۱۴	۶	-	-	-	۲۷	مشاغل حرفه ای - فنی و کارهای مربوط بآن
-	-	-	-	-	-	-	-	مشاغل مربوط با امور اداری و منشی گری و امور مربوط بآن
-	۴	۴۰	۶۹	۲۷	۱۲	۹	۱۶۱	فروش و مشاغل مربوط بآن
-	۲۶	۱۳۲	۴۴۳	۸۱	۶۳	۳۹	۷۸۴	مشاغل مربوط به زراعت و جنگلهائی و شکار و ماهیگیری
-	-	-	-	-	۱	-	۱	امور مربوط با استخراج معدن و استخراج سنگ و حفاری
-	-	۴	۶	۱	۲	-	۱۳	مشاغل مربوط بحمل و نقل
-	۲۳	۷۶	۷۷	۲۱	۲۲	۷	۲۲۶	حرفه های صنعتی و صنایع تولیدی و مشاغل مربوط بآن
-	۱۶	۵۰	۱۳۹	۴۵	۳۰	۳۷	۳۱۷	مشاغل مربوط بانجام خدمات (سروسها)
-	-	۱	-	-	-	-	۱	مشاغل مربوط به خدمات ثابت ارتشی و مشاغل کسبه دقیقاً مشخص و یا اظهار نشده

۶۶ - ۶۵ - ۶۳ - ۵۹ - ۵۸ - ۲۸ - ۲۵ - ۳ - ۱ - ۱

جدول شماره ۱۲ - طبقات مشاغل برحسب وضع اشتغال و جنس در جمعیت مشاغل بکار ازرده ساله بیلائی حوزه سرشماری میناب - آبانماه ۱۳۳۵ (نوامبر ۱۹۵۶)

وضعیت و اظهارنظر	کارگسسان خانوادگی بدون مزد	مزد بگیر	مستخدم دولت	کارکنانیکه برای خود کار میکنند	کارفرما	جمع مشاغلین	طبقات مشاغل و جنس
							کل حوزه سرشماری میناب
							مرد و زن
							جمع ازرده ساله بیلا -
۲۸۰	۹۲۲	۱۰۱۱	۲۵۳	۶۰۷۱	۷۶۱	۱۸۱۰۶	
-	-	۹۸	۴۴	۴۷	-	۱۸۹	مشاغل حرکه ای - فنی و کارهای مربوط بآن
-	-	۱۴	۶	۱۲	-	۳۲	مشاغل مربوط به علم طبی و بهداشتی و امور مربوط بآن
-	-	۴	۳۴	۲	-	۴۰	مشاغل مربوط به تعلیم و تدریس و سایر امور مربوط بآن
-	-	-	۱	۱	-	۲	مشاغل حقوقی که شامل قضات و وکلای دادگستری و دفترخانه های رسمی نیز میباشد
-	-	۶۲	۱	۲۸	-	۹۱	مشاغل مذهبی امور خیریه و عام المنفعه
-	-	۱۷	-	۴	-	۲۱	مشاغل هنری - نویسندگی و سایر مشاغل تفریحی
-	-	۱	۲	-	-	۳	سایر مشاغل حرکه ای فنی و امور مشابه آن
-	-	۱۸	۹۳	۱	۳	۱۱۵	مشاغل مربوط با امور اداری و منشی گری و امور مربوط بآن
-	-	۱۰	۱۷	-	۳	۲۱	مشاغل مدیریت و اداره کردن امور (بجز کشاورزی)
-	-	۱۷	۷۶	۱	-	۹۴	منشی گری و مشاغل دفتری و کارهای مربوط بآن
-	۱۴	۱۴۶	-	۶۸۷	۱۱	۸۰۸	فروشن و مشاغل مربوط بآن
-	۱۳	۱۰۸	-	۵۵۴	۶	۶۸۱	خرده فروشی در بناگاهها و مغازه ها
-	۱	۳۸	-	۱۲۶	-	۱۶۵	خرده فروشی دوره گردها
-	-	-	-	۷	۵	۱۲	عمده فروشی و مشاغل مربوط بآن
۱	۸۷۵	۶۰۳۵	-	۵۰۴۰	۷۰۱	۱۲۶۵۲	مشاغل مربوط بزراعت - جنگلهائی - شکار و ماهیگیری
۱	۸۷۲	۲۶۰۵	-	۴۹۳۰	۶۷۸	۱۰۸۷	مشاغل زراعتی
-	-	۳	-	-	-	۳	مشاغل مربوط بشکار و تله گذاری
-	۲	۴۸۰	-	۵۳	۲۳	۵۵۸	مشاغل مربوط با ماهیگیری
-	-	۳	-	۱۴	-	۱۷	مشاغل مربوط به جنگلهائی (از جمله قطع اشجار)
-	-	۲۹۴۴	-	۴۳	-	۲۹۸۷	عمله هائیکه در زراعت و شکار و ماهیگیری و جنگلهائی مشغول بکار هستند
-	-	۵۷	-	۳	۲۱	۸۱	آموزش مربوط با استخراج معدن و استخراج سنگ و حفاری
-	-	۴۶	-	-	۲۱	۶۷	مشاغل مربوط بساختن و عمل آوردن مواد معدنی
-	-	۲	-	۳	-	۵	مشاغل مربوط بچاه کنی
-	-	۱	-	-	-	۱	عمله هائیکه در معدن و حفاری و استخراج سنگ مشغول کار هستند
-	۷	۶۶۶	-	۳۹۷	۱۴	۱۱۱۴	مشاغل مربوط بحمل و نقل
-	-	۱۷۹	-	۱۰	۱	۱۹۸	مشاغل مربوط به کشتیرانی و قایق رانی
-	-	۸	-	۲	-	۱۰	مشاغل مربوط برانندگی وسائط نقلیه موتوری
-	۷	۵۰۶	-	۳۸۵	۵	۹۰۶	مشاغل مربوط برانندگی وسائط نقلیه ایکه بوسیله حیوان کشیده میشوند (مانند کاری و درشکه و غیره)
-	۲۵	۸۳۰	-	۲۶۶	۱۹	۱۱۴۰	حرفه های صنعتی و صنایع تولیدی و مشاغل مربوط بآن
-	۲۰	۱۷۱	-	۱۳۸	۱۷	۳۴۶	مشاغل مربوط به نساجی (غیر از قالی بافی)
-	-	۲	-	۳	-	۵	مشاغل مربوط بقالی بافی
-	-	۲۲	-	۲۴	-	۴۶	مشاغل مربوط بتهیه پوشاک و محصولات چرمی و قماش
-	۲	۶۲	-	۲۹	-	۹۳	مشاغل مربوط بسید سازی و چارو سازی و ماهوت باک کن سازی
-	-	۲۷	-	۴	۱	۳۲	مشاغل مربوط بساختن اشیاء چوبی و کارهای مربوط بآن
-	-	۴۶	-	۲۶	۱	۷۳	مشاغل مربوط بفلتر کاری

بقیه جدول شماره ۱۲ - طبقات مشاغل برحسب وضع اشتغال و جنس در جمعیت شاقل بکار از ده ساله به بالای حوزه سرشماری میناب - آبانماه ۱۳۳۵ (شماره ۱۱۵۶)

طبقات مشاغل و جنس	جمع شاقلین	کارفرما	کارکنانیکه برای خود کار میکنند	مستخدم دولت	مزد بگیر	کارکنان خانوادگی بدون مزد	وضعیت اظهار شده
<b>بقیه مرد وزن</b>							
ناغل ساختمانی و کارهای مربوط بآن که درجای دیگر طبقه بندی نشده	۴۳۶	-	۶	-	۴۳۰	-	-
ناغل مربوط به ماشینهای مستقر جرانفال و مشاغل مربوط به عملیات مکانیکی ماشینهای ساختمانی مستقر	۱	-	۱	-	-	-	-
ناغل مربوط به تهیه مواد غذایی و دخانیات	۸۶	-	۲۶	-	۵۷	۳	-
برکه های صنعتی و تولیدی و متفرقه و کارهای مربوط بآن	۹	-	۱	-	-	-	-
له هاییکه در پیشه های صنعتی مختلف برای تولید محصولات و عملیات مربوط بآن	۱۳	-	-	-	۱۳	-	-
مشاغل مربوط بانجام خدمات (سروسها)	۱۶۱۴	-	۲۹	۱۰۳	۱۸۱	-	-
ناغل مربوط بخدمات محافظت و حراست و نگهبانی	۹۴	-	-	۸۹	۱۰	-	-
خدمات خانگی و شخصی و کارهای مربوط بآن	۱۳۹۴	-	۲۵	-	۱۳۶۹	-	-
ناغل خدمات متفرقه	۲۲	-	۳	-	۱۹	-	-
له هاییکه در مشاغل مربوط بخدمات کار میکنند	۱۰۳	-	۱	۱۱	۸۳	-	-
مشاغل مربوط بخدمات ثابت ارتشی و مشاغل که در تینا مشخص و یا اظهار نشده اند	۳۹۹	-	۱	۱۳	۴۰	۱	۲۷۱
خدمات ثابت ارتشی	۸	-	-	۸	-	-	-
ناغلی که دقیقاً مشخص و یا اظهار نشده اند	۲۷۹	-	-	۵	-	-	۲۷۴
له هاییکه درجای دیگر طبقه بندی نشده اند	۵۷	-	۱	-	۵۰	۱	۵۰
<b>مرد</b>							
جمع از ده ساله به بالا	۱۶۳۷۲	۶۸۴	۶۱۳۵	۲۱۴	۸۰۶۵	۴۷۵	۲۷۱
مشاغل حره ای - فنی و کارهای مربوط بآن	۱۵۵	-	۳۵	۳۶	۸۴	-	-
ناغل مربوط به علم طبی و بهداشتی و امور مربوط بآن	۴	-	-	۴	-	-	-
ناغل مربوط به تعلیم و تدریس و سایر امور مربوط بآن	۳۵	-	۲	۲۹	۴	-	-
ناغل حقوقی که شامل قضات و وکلای داد گستره و دفترخانه های رسمی نیز میباشد	۲	-	۱	۱	-	-	-
ناغل مذهبی امور خیریه و امم النفعه	۹۰	-	۲۸	-	۶۲	-	-
ناغل هنری - نویسندگی و سایر مشاغل تفریحی	۲۱	-	۴	-	۱۷	-	-
ایر مشاغل حره ای فنی و امور مشابه آن	۳	-	-	۲	۱	-	-
مشاغل مربوط با امور اداری و منشی گری و امور مربوط بآن	۱۱۴	۳	۱	۱۲	۱۸	-	-
ناغل به بریت و اداره کردن امور (بجز کشاورزی) -	۲۱	۳	-	۱۷	۱	-	-
شی گری و مشاغل دفتری و کارهای مربوط بآن	۱۳	-	۱	۷۵	۱۷	-	-
فروش و مشاغل مربوط بآن	۶۹۲	۱۰	۵۷۲	-	۱۰۱	۹	-
بره فروش در پنکاهها و متاوه ها	۵۲۹	۵	۴۴۴	-	۶۵	۸	-
بره فروش دوره گرد ها	۱۵۸	-	۱۲۱	-	۳۶	۱	-
بره فروش و مشاغل مربوط بآن	۱۲	۵	۷	-	-	-	-
مشاغل مربوط بزراعت - جنگلهائی - شکار و ماهیگیری	۱۱۸۶۶	۶۱۷	۴۸۸۸	-	۵۹۲۰	۴۴۰	۱
ناغل زراعتی	۸۳۴۱	۵۱۵	۴۷۹۲	-	۲۰۱۵	۴۳۸	۱
ناغل مربوط بشکار و تله گذاری	۳	-	-	-	۳	-	-
ناغل مربوط به ماهیگیری	۵۸۶	۱۲	۵۳	-	۴۷۱	۲	-
ناغل مربوط به جنگلهائی (از جمله قطع اشجار)	۳	-	۱	-	۲	-	-
له هاییکه در زراعت و شکار و ماهیگیری و جنگلهائی مشغول بکار هستند	۲۹۲۳	-	۴۲	-	۲۹۲۱	-	-

پیامه جدول شماره ۱۲ - طبقات مشاغل بر حسب وضع اشتغال و جنس در جمعیت مشاغل بکار از دهه ساله بیایای حوزه سرشماری میناب : آبانماه ۱۳۳۵ (نوامبر ۱۹۵۶)

وضعیت اظهاری	کارکنان خانوادگی بدون مزد	مزد بگیر	مستخدم دولت	کارکنانیکه برای خود کار میکنند	کاررما	جمع مشاغلین	طبقات مشاغل و جنس
<u>کل حوزه سرشماری میناب</u>							
<u>پیامه مرد</u>							
-	-	۵۶	-	۳	۱۱	۸۰	امور مربوط با استخراج معدن و استخراج سنگ و حفاری
-	-	۴۶	-	-	۲۱	۶۷	مشاغل مربوط به ساختن و حمل آوردن مواد معدنی
-	-	۲	-	۳	-	۵	مشاغل مربوط به چاه کنی
-	-	۸	-	-	-	۸	عمله هائیکه در معدن و حفاری و استخراج سنگ مشغول کار هستند
-	۷	۳۸۴	-	۳۹۶	۱۴	۱۱۰۱	مشاغل مربوط به حمل و نقل
-	-	۱۷۹	-	۱۰	۹	۱۹۸	مشاغل مربوط به کشتیرانی و قایق رانی
-	-	۸	-	۲	-	۱۰	مشاغل مربوط برانندگی وسائط نقلیه موتوری
-	۷	۴۱۷	-	۳۸۴	۵	۸۱۳	مشاغل مربوط برانندگی وسائط نقلیه ایکه بوسیله حیوان کشیده میشوند (مانند گاری و درشکه و غیره)
-	۱۸۰	۶۱۱	-	۲۰۲	۱۹	۱۰۰۰	حرفه های صنعتی و عملیات تولیدی و مشاغل مربوط بآن
-	۱۶	۱۲۸	-	۱۱۸	۱۷	۲۷۹	مشاغل مربوط به نساجی (غیر از قالی بافی)
-	-	۱	-	-	-	۱	مشاغل مربوط بقالی بافی
-	-	۷	-	۱۷	-	۲۴	مشاغل مربوط به تهیه پوشاک و محصولات چرمی و قماش
-	-	۴	-	۳	-	۷	مشاغل مربوط به بسپد سازی و جوارو سازی و ماهوت پاک کن سازی
-	-	۲۷	-	۴	۱	۳۲	مشاغل مربوط به ساختن اشیاء چوبی و کارهای مربوط بآن
-	-	۴۶	-	۲۶	۱	۷۳	مشاغل مربوط بفلزکاری
-	-	۴۲۸	-	۶	-	۴۳۴	مشاغل ساختمانی و کارهای مربوط بآن که در جای دیگر طبقه بندی نشده
-	-	-	-	۱	-	۱	مشاغل مربوط به ماشینهای مستقر جراثقال و مشاغل مربوط به عملیات مکانیکی ماشینهای ساختمانی مستقر
-	۲	۸	-	۱۸	-	۲۸	مشاغل مربوط به تهیه مواد غذایی و دخانیات
-	-	-	-	۹	-	۹	حرفه های صنعتی و تولیدی و مشاغل و کارهای مربوط بآن
-	-	۱۲	-	-	-	۱۲	عمله هائیکه در پیشه های صنعتی مشغول برای تولید محصولات و عملیات مربوط بآنها کار میکنند
-	-	۹۹۲	۱۰۳	۲۷	-	۱۱۲۲	مشاغل مربوط به انجام خدمات (سرپرستها)
-	-	۸	۸۴	-	-	۹۲	مشاغل مربوط به خدمات محافظت و حراست و نگهبانی
-	-	۸۸۵	-	۲۴	-	۹۰۹	خدمات خانگی و شخصی و کارهای مربوط بآن
-	-	۱۷	-	۲	-	۱۹	مشاغل خدمات متفرقه
-	-	۸۲	۱۹	۱	-	۱۰۲	عمله هائیکه در مشاغل مربوط به خدمات کار میکنند
۲۷۸	۱	۴۹	۱۴	۱	-	۳۴۳	مشاغل مربوط به خدمات ثابت ارتشی و مشاغل که دقیقاً مشخص و یا اظهار نشده اند
-	-	-	۸	-	-	۸	خدمات ثابت ارتشی
۲۷۳	-	-	۵	-	-	۲۷۸	مشاغل که دقیقاً مشخص و یا اظهار نشده اند
۵	۱	۴۹	-	۱	-	۵۶	عمله هائیکه در جای دیگر طبقه بندی نشده اند
<u>زن</u>							
۱	۴۴۷	۸۴۶	۹	۳۴۶	۸۵	۱۷۳۴	جمع از دهه ساله بیایا
-	-	۱۴	۸	۱۲	-	۳۴	مشاغل حرفه ای - تن و کارهای مربوط بآن
-	-	۱۴	۲	۱۲	-	۲۸	مشاغل مربوط به علم طبی و بهداشتی و امور مربوط بآن
-	-	-	۵	-	-	۵	مشاغل مربوط به تعلیم و تدریس و سایر امور مربوط بآن
-	-	-	۱	-	-	۱	مشاغل مذهبی امور خیریه و عام المنفعه
-	-	-	۱	-	-	۱	مشاغل مربوط به امور اداری و منشی گری و امور مربوط بآن
-	-	-	۱	-	-	۱	منشی گری و مشاغل دلتیری و کارهای مربوط بآن



بیه جدول شماره ۱۲ - طبقات مشاغل برحسب وضع اشتغال و جنس در جمعیت مشاغل بکار از ده ساله پهلای حوزه سرشماری میناب : آبانماه ۱۳۳۵ (نوامبر ۱۳۵۶)

وضعیت اظهاری شده	کارکنان خانوادگی بدون مزد	مزد بگیر	مستخدم دولت	کارکنانیکه برای خود کار میکنند	کارفرما	جمع مشاغلین	طبقات مشاغل و جنس
							<b>کل حوزه سرشماری میناب</b>
							<b>بینه زن</b>
-	۴	۴۵	-	۱۱۵	۱	۱۶۶	مشاغل مربوط بان
-	۵	۴۳	-	۱۱۰	۱	۱۵۹	زنی در بناها و مشاغلها
-	-	۲	-	۵	-	۷	زنی دوره گردها
-	۴۳۵	۱۱۵	-	۱۵۲	۸۴	۷۲۶	ل مربوط بزراعت - جنگلیان - شکار و ماهیگیری
-	۴۳۵	۹۰	-	۱۳۸	۸۳	۷۴۶	زراعتی
-	-	۱	-	-	۱	۲	مربوط ماهیگیری
-	-	۱	-	۱۳	-	۱۴	مربوط به جنگلیان (از جمله قطع اشجار)
-	-	۲۳	-	۱	-	۲۴	یکه در زراعت و شکار و ماهیگیری و جنگلیان مشغول نستند
-	-	۱	-	-	-	۱	مربوط با استخراج معدن و استخراج سنگ و حفاری
-	-	۱	-	-	-	۱	یکه در معدن و حفاری و استخراج سنگ مشغول نستند
-	-	۱۲	-	۱	-	۱۳	ل مربوط به حمل و نقل
-	-	۱۲	-	۱	-	۱۳	مربوط برانندگی و سائندگی و نقلیه ایکه بوسیله حیوان میشوند (مانند کاری و درشکه و غیره)
-	۷	۱۶۹	-	۲۴	-	۲۴۰	های صنعتی و عملیات تولیدی و مشاغل مربوط بان
-	۴	۴۳	-	۲۰	-	۶۷	مربوط به نساجی (غیر از قالی بانی)
-	-	۱	-	۲	-	۳	مربوط با قالی بانی
-	-	۱۵	-	۷	-	۲۲	مربوط بتهیه پوشاک و محصولات چرمی و قماش
-	-	۵۸	-	۲۶	-	۸۶	مربوط بسید سازی و چارو سازی و ماهیت پاک کن
-	۲	۵۸	-	۲۶	-	۸۶	اخذمانی و کارهای مربوط بان که در جای دیگر بندی نشده
-	-	۲	-	-	-	۲	مربوط بتهیه مواد غذایی و دخانیات
-	۱	۴۹	-	۸	-	۵۸	که در پیشه های صنعتی مختلف برای تولید یات و عملیات مربوط بانها کار میکنند
-	-	۱	-	-	-	۱	مربوط بانجام خدمات (سروسها)
-	-	۴۸۹	-	۲	-	۴۹۱	مربوط بخدمات محافظت و حراست و نگهبانی
-	-	۴۸۹	-	۱	-	۴۹۰	ناتکی و شخصی و کارهای مربوط بان
-	-	۲	-	۱	-	۳	خدمات متفرقه
-	-	۱	-	-	-	۱	که در مشاغل مربوط بخدمات کار میکنند
۱	-	۱	-	-	-	۲	مربوط بخدمات ثابت ارتشی و مشاغل که دقیقاً شخصی و اظهار نشده اند
۱	-	۱	-	-	-	۲	که در جای دیگر طبقه بندی نشده اند
-	-	۱	-	-	-	۱	که در جای دیگر طبقه بندی نشده اند
							<b>سهر میناب</b>
							<b>مرد وزن</b>
۴۸	۴	۷۶۷	۱۴۴	۲۷۰	۲۴	۱۳۵۷	زده ساله پهلای
-	-	۶	۳۳	۵	-	۴۴	حرفه ای - فنی و کارهای مربوط بان
-	-	-	۵	-	-	۵	مربوط به علم های بهداشتی و امور مربوط بان

بقیه جدول شماره ۱۱ - طبقات مشاغل برحسب وضع اشتغال و جنس و جمعیت مشاغل بکار از ده ساله بیالای حوزه سرشماری میناب : آبانماه ۱۳۳۰ (نوامبر ۱۹۵۶)

وضعیت اطهارشد	کارکنان خانوادگی بدون مزد	مزد بگیر	مستخدم دولت	کارکنانیکه برای خود کار میکنند	کارفرما	جمع مشاغلین	طبقات مشاغل و جنس
							شهر میناب بقیه مردوزن
-	-	۱	۲۵	-	-	۲۶	مشاغل مربوط به تعلیم و تدریس و سایر امور مربوط بآن
-	-	-	۱	۱	-	۲	مشاغل حقوقی که شامل قضات و وکلای دادگستری و دفترخانه های رسمی نیز میباشد
-	-	۲	۱	۲	-	۵	مشاغل مذهبی - امور خیریه و عام المنفعه
-	-	۳	-	۲	-	۵	مشاغل هنری - نویسندگی و سایر مشاغل تفریحی
-	-	-	۱	-	-	۱	سایر مشاغل مرتبه ای رفی و امور مشابه بآن
-	-	۱۰	۵۳	-	۱	۶۴	مشاغل مربوط بامور اداری و منشی گری و امور مربوط بآن
-	-	-	۴	-	۱	۵	مشاغل مدیریت و اداره کردن امور (بجز کشاورزی)
-	-	۱۰	۴۶	-	-	۵۶	منشی گری و مشاغل دفتری و کارهای مربوط بآن
-	-	۷۱	-	۲۸۴	۸	۳۶۴	فروش و مشاغل مربوط بآن
-	-	۱	-	۲۳۴	۳	۲۳۸	خرده فروشی در نگاهها و بازارها
-	-	۳۰	-	۴۴	-	۷۴	خرده فروشی دوره گردها
-	-	-	-	۶	۵	۱۱	عمده فروشی و مشاغل مربوط بآن
-	-	۳۹	-	۳۳	۱۵	۸۷	مشاغل مربوط بزراعت - جنگلهائی - شکار و ماهیگیری
-	-	۲۱	-	۳۲	۱۵	۶۸	مشاغل زراعتی
-	-	۱	-	-	-	۱	مشاغل مربوط بشکار و تله گذاری
-	-	۲	-	۱	-	۳	مشاغل مربوط به جنگلهائی (از جمله قطع اشجار)
-	-	۱۵	-	-	-	۱۵	عمله هائیکه در زراعت و شکار و ماهیگیری و جنگلهائی مشغول بکار هستند
-	-	۱۱	-	۶	-	۱۷	مشاغل مربوط به حمل و نقل
-	-	۴	-	-	-	۴	مشاغل مربوط برانندگی وسائط نقلیه موتوری
-	-	۷	-	۶	-	۱۳	مشاغل مربوط برانندگی وسائط نقلیه ایکه بوسیله حیوان کشیده میشوند (مانند گاری و درشکه و غیره)
-	-	۱۸۸	-	۳۶	-	۲۲۴	حرفه های صنعتی و عملیاتی تولیدی و مشاغل مربوط بآن
-	-	۱	-	-	-	۱	مشاغل مربوط بقالی بافی
-	-	۵	-	۱۰	-	۱۵	مشاغل مربوط بتهیه پوشاک و محصولات چرم و قماش
-	-	-	-	۲	-	۲	مشاغل مربوط بسپید سازی و چارو سازی و ماهوت پاک کردن سازی
-	-	۵	-	۱	-	۶	مشاغل مربوط بساختن اشیا چوبی و کارهای مربوط بآن
-	-	۱۹	-	۷	-	۲۶	مشاغل مربوط بفلز کاری
-	-	۱۴۶	-	-	-	۱۴۶	مشاغل ساختمانی و کارهای مربوط بآن که در جای دیگر طبقه بندی نشده
-	-	-	-	۱	-	۱	مشاغل مربوط بماندنیهای مستقر جراثقال و مشاغل مربوط به عملیات مکانیکی ماندنیهای ساختمانی مستقر
-	-	۱۰	-	۱۵	-	۲۵	مشاغل مربوط بتهیه مواد غذایی و خایات
-	-	۲	-	-	-	۲	عمله هائیکه در پیشه های صنعتی مختلف برای تولید محصولات و عملیاتی مربوط بآنها کار میکنند
-	-	۴۳۱	۵۳	۶	-	۴۹۰	مشاغل مربوط بانجام خدمات (سروسها)
-	-	-	۳۵	-	-	۳۵	مشاغل مربوط بخدمات محافظت و حرارت و نگهبانی
-	-	۱۰۱	-	۶	-	۱۰۷	خدمات خانگی و شخصی و کارهای مربوط بآن
-	-	۶	-	-	-	۶	مشاغل خدمات متفرقه
-	-	۲۹	۱۸	-	-	۴۷	عمله هائیکه در مشاغل مربوط بخدمات کار میکنند
۴۸	-	۶	۵	-	-	۵۹	مشاغل مربوط بخدمات ثابت ارتشی و مشاغلی که دقیقاً مشخص و یا اظهار نشده اند
-	-	-	۵	-	-	۵	خدمات ثابت ارتشی

وضعیت اظهار شده	کارکنان خانوادگی بدون مزد	مزد بگیر	مستخدم دولت	کارکنانیکه برای خود کار میکنند	کارفرما	جمع شاغلین	طبقات مشاغل و جنس
							شهر میناب
							بقیه مردوزن
۴۸	-	-	-	-	-	۴۸	مشاغل که دقیقاً مشخص و با اظهار نشده اند
-	-	۶	-	-	-	۶	سه هائیکه در جای دیگر طبقه بندی نشده اند
							مرد
۴۷	۳	۵۸۲	۱۳۶	۳۶۱	۲۴	۱۱۰۳	جمع ازده ساله بیالا
-	-	۶	-	-	-	۳۷	مشاغل حرفه ای - فنی و کارهای مربوط بآن
-	-	-	۱	-	-	۴	شاغل مربوط به علم طبی و بهداشتی و امور مربوط بآن
-	-	۱	۱	-	-	۲۱	شاغل مربوط به تعلیم و تدریس و سایر امور مربوط بآن
-	-	-	-	-	-	-	شاغل حقوقی که شامل قضات و وکلای دادگستری و دفترخانه های رسمی نیز میباشد
-	-	-	۱	-	-	۲	شاغل مذهبی امور خیریه و عام المنفعه
-	-	۲	-	۲	-	۴	شاغل هنری - نویسندگی و سایر مشاغل تفریحی
-	-	۳	-	۲	-	۵	سایر مشاغل حرفه ای و فنی و امور مشابه آن
-	-	-	۱	-	-	۱	مشاغل مربوط بامور اداری و منشی گری و امور مربوط بآن
-	-	۱۰	۵۲	-	۱	۶۳	مشاغل مدیریت و اداره کردن امور (بجز کشاورزی)
-	-	-	۴	-	۱	۵	منشی گری و مشاغل دفتری و کارهای مربوط بآن
-	-	۱۰	۴۸	-	-	۵۸	فروش و مشاغل مربوط بآن
-	۱	۷۱	-	۲۷۹	۸	۳۵۹	فروش و مشاغل مربوط بآن
-	۱	۴۱	-	۲۳۰	۳	۲۷۵	رده فروش در رنگها و مغازه ها
-	-	۳۰	-	۴۳	-	۷۳	رده فروش دوره گرد ها
-	-	-	-	۶	۵	۱۱	ده فروش و مشاغل مربوط بآن
-	-	۳۷	-	۳۳	۱۵	۸۵	مشاغل مربوط بزراعت - جنگلیانی - شکار و ماهیگیری
-	-	۲۱	-	۳۲	۱۵	۶۸	مشاغل زراعتی
-	-	۱	-	-	-	۱	مشاغل مربوط بشکار و تله گزانی
-	-	۲	-	۱	-	۳	مشاغل مربوط به جنگلیانی (از جمله شکار شامبار)
-	-	-	-	-	-	-	سه هائیکه در زراعت و شکار و جنگلیانی مشغول بکار هستند
-	-	۱۳	-	-	-	۱۳	مشاغل مربوط به حمل و نقل
-	-	۱۱	-	۶	-	۱۷	مشاغل مربوط برانندگی وساتونابه موتوری
-	-	۴	-	-	-	۴	مشاغل مربوط برانندگی وساتونابه نقلیه ایکه بوسیله حیوان کشیده میشوند (مانند گاری و درشکه و غیره)
-	-	۷	-	۶	-	۱۳	حرفه های صنعتی و عملیات تولیدی و مشاغل مربوط بآن
-	۲	۱۷۹	-	۳۲	-	۲۱۳	مشاغل مربوط بقالی بافی
-	-	۱	-	-	-	۱	مشاغل مربوط بتهیه پوشاک و محصولات چرمی و قماش
-	-	۵	-	۷	-	۱۲	مشاغل مربوط بسپید سازی و چار سازی و ماهوت بافی کفن سازی
-	-	-	-	۲	-	۲	مشاغل مربوط بساختن اثاثیه - مبلی و کارهای مربوط بآن
-	-	۵	-	۱	-	۶	مشاغل مربوط بفلزکاری
-	-	۱۹	-	۷	-	۲۶	مشاغل ساختمانی و کارهای مربوط بآن که در جای دیگر طبقه بندی نشده اند
-	-	۱۴۵	-	-	-	۱۴۵	مشاغل مربوط بماندگیهای مستقر جراثمل و مشاغل مربوط به عملیات مکانیکی ساختمانی مستقر
-	-	-	-	۱	-	۱	مشاغل مربوط بتهیه مواد غذایی و خانگیات
-	۲	۲	-	۱۴	-	۱۸	سه هائیکه در رشته های صنعتی مختلف برای تولید محصولات و عملیات مربوط بآنها کار میکنند
-	-	۲	-	-	-	۲	

بقیه جدول شماره ۱۲ - طبقات مشاغل برحسب وضع اشتغال و جنس در جمعیت مشاغل کار از دهه ساله بیایای حوزه سرشماری میناب: آبانماه ۱۳۳۵ (نوامبر ۱۹۵۶)

وضعیت اظهار نشده	کارکنان خانوادگی بدین مزد	مزد بگیر	مستخدم دولت	کارکنانیکه برای خود کار میکنند	کارفرما	جمع مشاغلین	طبقات مشاغل و جنس
-	-	۲۳۲	۵۲	۶	-	۳۲۱	نامبر میناب بازیه مرد مشاغل مربوط بانجام خدمات (سررسمها)
-	-	-	۳۵	-	-	۳۵	مشاغل مربوط بخدمات محاسبات و حسابات و کتابخانه
-	-	۲۲۷	-	۶	-	۲۳۳	خدمات خانگی و شخصی و کارهای منوبه بان
-	-	۶	-	-	-	۶	مشاغل خدمات تفرقه
-	-	۲۹	۱۸	-	-	۴۷	عملههاییکه در مشاغل مربوط بخدمات کار میکنند
۴۷	-	۶	۵	-	-	۵۸	مشاغل مربوط بخدمات ثابت ارتشی و مشاغلی که دقیقاً مشخص ویا اظهار نشده اند
-	-	-	۵	-	-	۵	خدمات ثابت ارتشی
۴۷	-	-	-	-	-	۴۷	مشاغلی که دقیقاً مشخص ویا اظهار نشده اند
-	-	۶	-	-	-	۶	عملههاییکه در جای دیگر دیده شدن نشده اند
۱	۱	۱۸۵	۸	۹	-	۲۰۴	نن جمع از دهه ساله بیایا
-	-	-	۷	-	-	۷	مشاغل حرفه ای - فنی و کارهای مربوط بان
-	-	-	۱	-	-	۱	مشاغل مربوط به علم تاین و بهداشت و امور مربوط بان
-	-	-	۵	-	-	۵	مشاغل مربوط به تعلیم و تدریس و سایر امور مربوط بان
-	-	-	۱	-	-	۱	مشاغل مذهبی آموزشی و علم الفتنه
-	-	-	۱	-	-	۱	مشاغل مربوط بامور اداری و منشی گری و امور مربوط بان
-	-	-	۱	-	-	۱	منشی گری و مشاغل دفتری و کارهای مربوط بان
-	-	-	-	۵	-	۵	فروش و مشاغل مربوط بان
-	-	-	-	۴	-	۴	خرده فروش درینکاهها و بازارها
-	-	-	-	۱	-	۱	خرده فروش دوره گردها
-	-	۲	-	-	-	۲	مشاغل مربوط بزراعت - جنگلیانی - شکار و ماهیگیری
-	-	۲	-	-	-	۲	عملههاییکه در زراعت و شکار و ماهیگیری و جنگلیانی مشغول بکار هستند
-	۱	۹	-	۴	-	۱۱	حرفه های صنعتی و صنایع تولیدی و مشاغل مربوط بان
-	-	-	-	۲	-	۲	مشاغل مربوط بشبیه پوشاک و محصولات چرم و قماش
-	-	۱	-	-	-	۱	مشاغل ساختمانی و کارهای مربوط بان که در جای دیگر طبقه بندی نشده اند
-	۱	۸	-	۱	-	۱۰	مشاغل مربوط بشبیه مواد غذایی و دخانیات
-	-	۱۷۴	-	-	-	۱۷۴	مشاغل مربوط بانجام خدمات (سررسمها)
-	-	۱۷۴	-	-	-	۱۷۴	خدمات خانگی و شخصی و کارهای مربوط بان
۱	-	-	-	-	-	۱	مشاغل مربوط بخدمات ثابت ارتشی و مشاغلی که دقیقاً مشخص ویا اظهار نشده اند
۱	-	-	-	-	-	۱	مشاغلی که دقیقاً مشخص ویا اظهار نشده اند

جدول شماره ۱۳- تقسیمات عمده فعالیت صنعتی بر حسب سن و جنس در جمعیت شاغل بکار از ده ساله بیابالی حوزه سرشماری میناب: آبانماه ۱۳۳۵ (نوامبر ۱۹۵۶)  
(سن اظهار نشده نیز جزو جمع سنین از ده ساله بیابالا منظور شده است)

سن اظهار نشده	۶۵ ساله بیابالا	۴۵-۶۴ ساله	۲۵-۴۴ ساله	۱۰-۲۴ ساله	۱۰-۱۹ ساله	۱-۱۴ ساله	جمع از ده ساله بیابالا	تقسیمات عمده فعالیت صنعتی و جنس
-	۱۱۰۹	۴۸۸۰	۸۷۲۵	۱۴۱۱	۱۳۶۴	۶۶۱	۱۸۱۰۶	کل حوزه سرشماری میناب جمع شاغلین
-	۸۱۷	۳۰۶۸	۶۲۱۴	۹۱۱	۷۵۶	۳۷۴	۱۲۱۶۰	کناورزی - جنگلبانی - شکار و ماهیگیری
-	-	۲	۴	۱	۲	-	۹	استخراج معدن و استخراج سنگ
-	۶۳	۲۴۳	۳۰۸	۶۵	۹۶	۱۷	۷۵۲	تولیدات صنعتی و نوسازی
-	۲۱	۱۱۲	۲۲۹	۲۳	۳۵	۱۶	۴۳۶	ساختن
-	-	۲	۱۰	۲	-	-	۱۴	برق - گاز - آب و سروسهیای بهداشتی
-	۴۴	۲۴۷	۴۳۷	۸۱	۴۳	۱۳	۸۶۵	تجارت (کلی و جزئی)
-	۶۲	۳۰۵	۶۹۹	۷۷	۷۱	۲۱	۱۲۳۵	حمل و نقل - انبارداری و ارتباطات
-	۹۶	۳۹۱	۷۲۷	۱۸۰	۱۱۵	۳۱۳	۱۷۷۰	خدمات (سروسها)
-	۱	۱۰	۴۷	۷۱	۱۱۴	۷	۳۷۲	فعالیتهاییکه باندازه کامل توضیح نشده
-	۱۰۲۸	۴۰۱۸	۷۹۱۴	۱۲۰۴	۱۱۶۰	۵۴۸	۱۶۳۷۲	جمع شاغلین
-	۷۹۱	۳۱۴۶	۵۸۱۴	۸۳۰	۶۹۳	۳۴۴	۱۴۱۰۳	کناورزی - جنگلبانی - شکار و ماهیگیری
-	-	۲	۴	۱	۱	-	۹	استخراج معدن و استخراج سنگ
-	۴۰	۱۵۷	۲۳۰	۴۲	۳۵	۲۰	۵۱۴	تولیدات صنعتی و نوسازی
-	۲۱	۱۱۱	۲۲۱	۲۳	۳۴	۱۶	۴۲۴	ساختن
-	-	۲	۱۰	-	-	-	۱۲	برق - گاز - آب و سروسهیای بهداشتی
-	۳۸	۴۰۶	۳۱۶	۵۴	۳۱	۴	۶۹۶	تجارت (کلی و جزئی)
-	۶۲	۲۱۵	۶۱۳	۷۶	۶۹	۲۱	۱۲۴۰	حمل و نقل - انبارداری و ارتباطات
-	۷۰	۲۹۶	۵۱۷	۱۰۷	۱۱۳	۱۴۶	۱۲۴۶	خدمات (سروسها)
-	۶	۱	۴۶	۷۱	۱۰۴	۷	۳۲۴	فعالیتهاییکه باندازه کامل توضیح نشده
-	۸۱	۳۶۶	۸۱۱	۲۰۷	۱۵۲	۱۲۱	۱۷۳۴	جمع شاغلین
-	۲۶	۱۳۲	۴۱۵	۸۱	۶۳	۴۰	۷۸۷	کناورزی - جنگلبانی - شکار و ماهیگیری
-	-	-	-	-	۱	-	۱	استخراج معدن و استخراج سنگ
-	۲۳	۸۶	۷۸	۲۳	۲۱	۷	۲۳۸	تولیدات صنعتی و نوسازی
-	-	۱	-	-	۱	-	۲	ساختن
-	-	-	-	۲	-	-	۲	برق - گاز - آب و سروسهیای بهداشتی
-	۶	۴۱	۷۱	۲۷	۱۲	۱	۱۶۶	تجارت (کلی و جزئی)
-	-	۶	۶	۱	۲	-	۱۵	حمل و نقل - انبارداری و ارتباطات
-	۲۶	۹۵	۲۱۰	۷۳	۵۲	۶۵	۵۲۱	خدمات (سروسها)
-	-	۱	۱	-	-	-	۲	فعالیتهاییکه باندازه کامل توضیح نشده

بقیه جدول شماره ۱۲ - تقسیمات عمده فعالیت صنعتی بر حسب سن و جنس در جمعیت شاغل بکار از ده ساله به بالای حوزه سرشماری میناب : آبان ماه ۱۳۳۵ (نوامبر ۱۹۵۶)  
(سن اظهار نشده نیز جزء جمع سنین از ده ساله بیلا منظور شده است)

سن اعلام شده	۶۵ ساله بیلا	۶۴-۶۵ ساله	۶۳-۶۴ ساله	۶۲-۶۳ ساله	۶۱-۶۲ ساله	۶۰-۶۱ ساله	جمع از ده ساله بیلا	تقسیمات عمده فعالیت صنعتی و جنس
<u>شهر میناب</u>								
<u>مرد وزن</u>								
-	۵۳	۳۱۵	۶۵۴	۱۴۸	۱۰۶	۷۸	۱۳۵۷	جمع شاغلین -----
-	۵	۳۵	۴۴	۷	۲	۱	۹۴	کشاورزی - جنگلیانی - شکار و ماهیگیری
-	-	-	-	-	-	-	-	استخراج معدن و استخراج سنگ
-	۸	۲۳	۳۰	۹	-	۱	۸۱	تولیدات صنعتی و نوسازی
-	۷	۴۱	۸۲	۶	۹	۱	۱۴۶	ساختن
-	-	-	۶	-	-	-	۶	برق - گاز - آب و سرویسهای بهداشتی
-	۲۰	۱۰۴	۱۹۸	۳۳	۱۱	۳	۳۶۹	تجارت (کلی و جزئی)
-	۴	۹	۳۶	۲	۱	-	۵۲	حمل و نقل - انبارداری و ارتباطات
-	۱	۲۲	۲۴۷	۶۶	۶۶	۷۲	۵۵۵	خدمات (سرویسها)
-	-	۱	۱۱	۲۵	۱۷	-	۵۴	فعالیتها تکیه باندازه کافی توضیح نشده
<u>مرد</u>								
-	۴۸	۲۷۰	۵۸۳	۱۱۶	۸۷	۴۴	۱۱۵۳	جمع شاغلین -----
-	۵	۳۵	۴۲	۷	۲	۱	۹۴	کشاورزی - جنگلیانی - شکار و ماهیگیری
-	-	-	-	-	-	-	-	استخراج معدن و استخراج سنگ
-	۸	۲۳	۲۹	۷	-	۱	۶۸	تولیدات صنعتی و نوسازی
-	۷	۴۰	۸۲	۶	۹	۱	۱۴۵	ساختن
-	-	-	۶	-	-	-	۶	برق - گاز - آب و سرویسهای بهداشتی
-	۱۸	۱۰۳	۱۹۶	۳۳	۱۱	۳	۳۶۴	تجارت (کلی و جزئی)
-	۴	۹	۳۶	۲	۱	-	۵۲	حمل و نقل - انبارداری و ارتباطات
-	۲	۵۹	۱۸۲	۳۶	۴۷	۴۳	۳۷۳	خدمات (سرویسها)
-	-	۱	۱۰	۲۵	۱۷	-	۵۳	فعالیتها تکیه باندازه کافی توضیح نشده
<u>زن</u>								
-	۵	۴۵	۷۱	۳۲	۲۲	۲۹	۲۰۴	جمع شاغلین -----
-	-	-	۲	-	-	-	۲	کشاورزی - جنگلیانی - شکار و ماهیگیری
-	-	-	-	-	-	-	-	استخراج معدن و استخراج سنگ
-	-	۱۰	۱	۲	-	-	۱۳	تولیدات صنعتی و نوسازی
-	-	۱	-	-	-	-	۱	ساختن
-	-	-	-	-	-	-	-	برق - گاز - آب و سرویسهای بهداشتی
-	۲	۱	۲	-	-	-	۵	تجارت (کلی و جزئی)
-	-	-	-	-	-	-	-	حمل و نقل - انبارداری و ارتباطات
-	۳	۳۳	۶۵	۳۰	۲۲	۲۹	۱۸۲	خدمات (سرویسها)
-	-	-	۱	-	-	-	۱	فعالیتها تکیه باندازه کافی توضیح نشده

بقیه جدول شماره ۱۳ - تقسیمات عمده فعالیت صنعتی بر حسب سن و جنسیت شافل بکار ازرده ساله بیالای حوزه سرشماری میناب: آبانماه ۱۳۳۵ (نوامبر ۱۹۵۶)  
(سن اظهار نشده نیز جزو جمع سنین ازرده ساله بیالا منظور شده است)

سن اظهار شده	۶۵ ساله	۶۴-۶۵ ساله	۶۳-۶۴ ساله	۶۲-۶۳ ساله	۶۱-۶۲ ساله	۶۰-۶۱ ساله	جمع ازرده ساله بیالا	تقسیمات عمده فعالیت صنعتی و جنس
<b>بقیه نقاط حوزه سرشماری میناب</b>								
<b>مردوزن</b>								
-	۱۰۵۶	۴۵۶۵	۸۰۷۱	۱۲۶۳	۱۲۰۲	۵۶۱	۱۶۷۷۹	جمع شاغلین
-	۸۱۲	۳۵۳۳	۶۶۲۰	۶۰۴	۷۵۴	۳۷۳	۱۲۵۶۶	کشاورزی - جنگلبانی - شکار و ماهیگیری
-	-	۲	۴	۱	۲	-	۹	استخراج معدن و استخراج سنگ
-	۵۵	۲۱۰	۱۷۸	۵۶	۴۶	۲۶	۶۷۱	تولیدات صنعتی و نساجی
-	۱۴	۷۱	۱۴۷	۱۷	۲۶	۱۵	۲۹۰	ساختن
-	-	۲	۴	۲	-	-	۸	برق - گاز - آب و سرویسهای بهداشتی
-	۲۴	۱۴۳	۲۳۹	۴۸	۳۲	۱۰	۴۹۶	تجارت (کلی و جزئی)
-	۵۸	۲۹۶	۶۶۳	۷۵	۷۰	۲۱	۱۱۸۳	حمل و نقل - انبارداری و ارتباطات
-	۸۷	۲۹۹	۴۸۰	۱۱۴	۶۶	۱۳۹	۱۲۱۵	خدمات (سروسها)
-	۶	۱	۳۶	۴۶	۱۷۷	۷	۲۸۱	فعالیتهاییکه باندازه کافی توضیح نشده
<b>مرد</b>								
-	۶۸۰	۴۲۴۸	۷۳۳۱	۱۰۸۸	۱۰۷۳	۴۹۹	۱۵۲۱۹	جمع شاغلین
-	۷۸۶	۳۴۰۱	۵۷۷۷	۸۲۳	۶۹۱	۳۳۳	۱۱۸۱۱	کشاورزی - جنگلبانی - شکار و ماهیگیری
-	-	۲	۴	۱	۱	-	۸	استخراج معدن و استخراج سنگ
-	۳۲	۱۳۴	۲۰۱	۳۵	۲۵	۱۹	۴۴۶	تولیدات صنعتی و نساجی
-	۱۴	۷۱	۱۴۷	۱۷	۲۵	۱۵	۲۸۹	ساختن
-	-	۲	۴	-	-	-	۶	برق - گاز - آب و سرویسهای بهداشتی
-	۲۰	۱۰۳	۱۷۰	۲۱	۲۰	۱	۳۳۵	تجارت (کلی و جزئی)
-	۵۸	۲۹۰	۶۵۷	۷۴	۶۸	۲۱	۱۱۶۸	حمل و نقل - انبارداری و ارتباطات
-	۶۴	۲۳۷	۳۳۵	۷۱	۶۶	۱۰۳	۸۷۶	خدمات (سروسها)
-	۶	۸	۳۶	۴۶	۱۷۷	۷	۲۸۰	فعالیتهاییکه باندازه کافی توضیح نشده
<b>زن</b>								
-	۷۶	۳۱۷	۷۴۰	۱۷۵	۱۳۰	۹۲	۱۵۴۰	جمع شاغلین
-	۲۶	۱۳۲	۴۴۳	۸۱	۶۳	۴۰	۷۸۵	کشاورزی - جنگلبانی - شکار و ماهیگیری
-	-	-	-	-	۱	-	۱	استخراج معدن و استخراج سنگ
-	۲۳	۷۶	۷۷	۲۱	۲۱	۷	۲۲۵	تولیدات صنعتی و نساجی
-	-	-	-	-	۱	-	۱	ساختن
-	-	-	-	۲	-	-	۲	برق - گاز - آب و سرویسهای بهداشتی
-	۴	۴۰	۶۹	۲۷	۱۷	۹	۱۶۱	تجارت (کلی و جزئی)
-	-	۶	۶	۱	۲	-	۱۵	حمل و نقل - انبارداری و ارتباطات
-	۲۳	۶۲	۱۴۵	۴۳	۳۰	۳۱	۳۳۹	خدمات (سروسها)
-	-	۱	-	-	-	-	۱	فعالیتهاییکه باندازه کافی توضیح نشده

جدول شماره ۱۱ - طبقات فعالیت صنعتی بر حسب وضع اشتغال و جنس در جمعیت ناغل بکار از ده ساله بیالای حوزه سرشماری میناب : آبانماه ۱۳۳۵ (نوامبر ۱۹۵۶)

وضعیت اظهارشدن	کارکنان خانوادگی بدون مزد	مزد بگیر	مستخدم دولت	کارکنانیکه برای خود کار میکنند	کارفرما	جمع شاغلین	طبقات فعالیت صنعتی و جنس
							کل حوزه سرشماری میناب
							مردان
۲۸۰	۱۲۲	۹۴۱۱	۲۵۳	۶۴۷۱	۷۶۱	۱۸۱۰۶	جمع از ده ساله بیالای
-	۸۷۵	۶۰۶۶	-	۵۰۵۲	۷۰۱	۱۲۶۱۰	کشاورزی - جنگلبانی - شکار - ماهیگیری
-	۸۷۲	۵۰۶۲	-	۴۱۷۶	۶۷۱	۱۲۰۹۱	محصولات کشاورزی و دامی
-	-	۱۷	-	۲۳	-	۴۰	جنگلبانی و قطع اشجار
-	-	۲	-	-	-	۲	شکار و تله گذاری و شکار حیوانات شکار (بمنشور کسب و تجارت)
-	۲	۴۸۰	-	۵۳	۲۲	۵۵۷	ماهیگیری
-	-	۹	-	-	-	۹	استخراج معدن و استخراج سنگ
-	-	۹	-	-	-	۹	استخراج معادن سنگ - خاک رس - ماسه و شن
-	۲۵	۴۳۴	۲	۲۵۱	۴۰	۷۵۲	تولیدات صنعتی و نساجی
-	۳	۵۷	-	۲۵	-	۸۵	صنعت مواد غذایی (غیر از آشپدنیها)
-	-	-	-	۱	-	۱	صنعت آشپدنیها
-	-	-	۱	-	-	۱	صنعت دخانیات
-	۲۰	۱۷۲	-	۱۴۱	۱۷	۳۵۰	صنعت نساجی
-	-	۲۳	-	۲۴	-	۴۷	صنعت کفتر سازی و سایر پوششها و اشیا ساخته شده از منسوجات
-	۲	۹۰	-	۳۳	۱	۱۲۶	صنعت چوب و چوب پنبه (بغیر از صنعت میل)
-	-	-	۱	-	-	۱	صنایع محصولات نفت و ذغال سنگ
-	-	۴۶	-	-	۲۱	۶۷	صنایع محصولات معدنی غیر فلزی (بغیر از محصولات نفت و ذغال سنگ)
-	-	۳۶	-	۱۷	۱	۵۴	صنایع محصولات فلزی (بغیر از ماشین آلات و لوازم حمل و نقل)
-	-	-	-	۱	-	۱	صنعت ماشین آلات (بغیر از ماشین الکتریکی)
-	-	۱۰	-	۹	-	۱۹	صنایع متفرقه
-	-	۴۳۰	-	۶	-	۴۳۶	ساختمان
-	-	۱۲	-	۲	-	۱۴	برق - گاز - آب و سروسهای بهداشتی
-	-	۱۲	-	۲	-	۱۴	آب و سروسهای بهداشتی
-	۱۵	۱۴۷	۴	۶۸۸	۱۱	۸۶۵	تجارت
-	۱۵	۱۴۷	-	۶۸۸	۱۱	۸۶۱	تجارت کلی و جزئی
-	-	-	۴	-	-	۴	بانکها و سایر موسسات مالی
-	۷	۷۸۷	۲۵	۳۱۱	۱۷	۱۲۳۵	حمل و نقل و انبارداری و ارتباطات
-	۷	۷۸۷	۱۳	۳۱۸	۱۷	۱۲۲۲	حمل و نقل
-	-	-	-	۱	-	۱	انبارداری
-	-	-	۱۲	-	-	۱۲	ارتباطات
-	-	۱۴۸۱	۲۱۷	۷۲	-	۱۷۷۰	خدمات (سروسها)
-	-	-	۱۷۵	-	-	۱۷۵	خدمات دولتی
-	-	۱۸	۴۲	۴۳	-	۱۸۳	خدمات اجتماعی و خدمات تجاری و صنعتی و ساختمانی
-	-	۱۷	-	۴	-	۲۱	خدمات تفریحی
-	-	۱۳۶۶	-	۲۵	-	۱۳۹۱	خدمات شخصی
۲۸۰	-	۴۹	۵	۱	-	۳۳۵	فعالیهاییکه باندازه کافی توضیح نشده



به جدول شماره ۱۱- طبقات فعالیت صنعتی بر حسب نوع اشتغال و جنس در جمعیت شاغل بکار از ده ساله به بالای حوزه سرشماری میناب: آبانماه ۱۳۳۵ (نوامبر ۱۹۵۶)

طبقات فعالیت صنعتی و جنس	جمع شاغلین	کارفرما	کارکنانیکه برای خود کار میکنند	مستخدم دولت	مزد بگیر	کارکنان خانوادگی بدون مزد	وضعیت اظهار نشده
کل حوزه سرشماری میناب مرد	۱۶۳۷۲	۶۸۴	۶۱۳۵	۲۴۱	۸۵۶۵	۴۷۵	۲۷۹
از ده ساله به بالا							
زری - جنگلبانی - شکار - ماهیگیری	۱۱۹۰۳	۶۱۷	۴۹۰۰	-	۵۹۸۶	۴۴۰	-
کشاورزی و دامی	۱۱۲۲۱	۵۹۶	۴۸۱۷	-	۵۴۵۰	۴۲۸	-
قطع اشجار	۲۶	-	۱۰	-	۱۶	-	-
گذاری و تکثیر حیوانات شکار (بغداد کبک و بونجارت)	۲	-	-	-	۲	-	-
	۵۵۴	۲۱	۵۳	-	۴۷۸	۲	-
اج معدن و استخراج سنگ	۸	-	-	-	۸	-	-
معدن سنگ - خاک رس - ماسه و شن	۸	-	-	-	۸	-	-
ات صنعتی و نساجی	۵۱۴	۴۰	۱۸۷	۲	۲۶۷	۱۸	-
اد غذایی (غیر از آدامدنیها)	۲۷	-	۱۷	-	۸	۲	-
آدامدنیها	۱	-	۱	-	-	-	-
خانیات	۱	-	-	۱	-	-	-
ماهی	۲۷۸	۱۷	۱۱۸	-	۱۴۷	۱۶	-
ش سازی و سایر پوششها (اشیا ساخته شده از	۲۵	-	۱۷	-	۸	-	-
نات	۴۰	۱	۲	-	۳۲	-	-
و پارچه و پنبه (غیر از صنعت پهل)	۱	-	-	۱	-	-	-
صولات نفت و ذغال سنگ	۶۷	۲۱	-	-	۴۶	-	-
صولات معدنی غیر فلزی (غیر از محصولات نفت	۵۴	۱	۱۷	-	۳۶	-	-
سنگ	۱	-	۱	-	-	-	-
صولات فلزی (غیر از ماشین آلات و لوازم حمل	۱۹	-	۱	-	۱۰	-	-
شین آلات (غیر از ماشین آلات الکتریکی)	۱	-	۱	-	-	-	-
رقه	۱۹	-	۱	-	۱۰	-	-
مان	۴۳۴	-	۶	-	۴۲۸	-	-
گاز - آب و سرویسهای بهداشتی	۱۲	-	۲	-	۱۰	-	-
سهای بهداشتی	۱۲	-	۲	-	۱۰	-	-
ت	۶۹۹	۱۰	۵۷۳	۴	۱۰۲	۱۰	-
ن و جزئی	۶۹۵	۱۰	۵۷۳	-	۱۰۲	۱۰	-
سایر موسسات مالی	۴	-	-	۴	-	-	-
ونقل و انبارداری و ارتباطات	۱۲۴۰	۱۷	۳۹۸	۲۵	۷۷۲	۷	-
ت	۱۹۰۷	۱۷	۳۹۷	۱۳	۷۷۲	۷	-
ت	۱	-	۱	-	-	-	-
ت	۱۲	-	-	۱۲	-	-	-
ت (سرویسها)	۱۲۴۹	-	۵۸	۲۰۸	۹۸۳	-	-
ولتی	۱۷۳	-	-	۱۷۳	-	-	-
جتماعی و خدمات تجاری و صنعتی و ساختمانی	۱۴۸	-	۳۰	۳۵	۸۳	-	-
فریخی	۲۱	-	۴	-	۱۷	-	-
خصی	۹۰۷	-	۲۴	-	۸۸۳	-	-
شهاییکه باندازه کافی توضیح نشده	۳۳۳	-	۱	۵	۴۸	-	۲۷۹

بقیه جدول شماره ۱۴ - طبقات فعالیت صنعتی بر حسب وضع اشتغال و جنس در جمعیت شافل بنکار از ده ساله بیلاهی حوزه سرشماری میناب : آبانماه ۱۳۳۰ (نوامبر ۱۹۵۶)

وضعیت اظهارشده	کارکنان خانوادگی بدون مزد	مزد بگیر	مستخدم دولت	کارکنانیکه برای خود کار میکنند	کارفرما	جمع شاغلین	طبقات فعالیت صنعتی و جنس
<u>کل حوزه سرشماری میناب</u>							
<u>زن</u>							
۱	۴۴۷	۸۴۶	۱	۳۴۶	۸۵	۱۷۳۴	جمع از ده ساله بیلا-
-	۴۳۵	۱۱۶	-	۱۵۲	۸۴	۷۸۷	کشاورزی - جنگلبانی - شکار - ماهیگیری
-	۴۳۵	۱۱۴	-	۱۳۱	۸۳	۷۷۰	محصولات کشاورزی و دامی
-	-	۱	-	۱۳	-	۱۴	جنگلبانی و قطع اشجار
-	-	۲	-	-	۱	۳	ماهیگیری
-	-	۱	-	-	-	۱	استخراج معدن و استخراج سنگ
-	-	۱	-	-	-	۱	شیرخام معدن سنگ - خاک رس - ماسه و شن
-	۷	۱۶۷	-	۶۴	-	۲۳۸	تولیدات صنعتی و نساجی
-	۱	۴۹	-	۸	-	۵۸	صنعت مواد غذایی (غیر از آشامیدنیها)
-	۱	۴۵	-	۲۳	-	۷۲	صنعت نساجی
-	-	۱۵	-	۷	-	۲۲	صنعت کفش سازی و سایر پوششها و انبیا ساخته شده از منسوجات
-	۴	۵۸	-	۲۶	-	۸۶	صنعت چوب و چوب پنبه (بغیر از صنعت میل)
-	-	۲	-	-	-	۲	ساختمان
-	-	۲	-	-	-	۲	برق - گاز - آب و سرویسهای بهداشتی
-	-	۲	-	-	-	۲	ب و سرویسهای بهداشتی
-	۶	۱۶	-	۱۱۵	۱	۱۶۶	تجارت
-	۸	۴۵	-	۱۱۵	۱	۱۶۶	جارت کلی و جزئی
-	-	۱۴	-	۱	-	۱۵	حمل و نقل و انبارداری و ارتباطات
-	-	۱۴	-	۱	-	۱۵	حمل و نقل
-	-	۴۱۴	۱	۱۴	-	۵۲۱	خدمات (سرویسها)
-	-	-	۲	-	-	۲	خدمات دولتی
-	-	۱۵	۷	۱۳	-	۳۵	خدمات اجتماعی و خدمات تجاری و صنعتی و ساختمانی
-	-	۴۸۳	-	۱	-	۴۸۴	خدمات شخصی
۱	-	۱	-	-	-	۲	فعالیتها نیکه با اندازه کافی توضیح نشده
<u>شهر میناب</u>							
<u>مرد و زن</u>							
۴۸	۴	۷۶۷	۱۴۴	۳۷۰	۲۴	۱۳۵۷	جمع از ده ساله بیلا-
-	-	۴۶	-	۳۳	۱۵	۹۴	کشاورزی - جنگلبانی - شکار - ماهیگیری
-	-	۴۲	-	۳۲	۱۵	۸۹	محصولات کشاورزی و دامی
-	-	۴	-	۱	-	۵	جنگلبانی و قطع اشجار
-	۴	۴۴	۲	۳۶	-	۸۱	تولیدات صنعتی و نساجی
-	۷	۱۰	-	۱۴	-	۲۷	صنعت مواد غذایی (غیر از آشامیدنیها)

بقیه جدول شماره ۱۰۱ - اوقات فعالیت صنعتی بر حسب نوع اشتغال و شهر در محدوده شمال بار از ده ساله پهلای - ویژه سرطاری میناب - آبانماه ۱۳۳۵ (نوامبر ۱۹۵۶)

وضعیت انبار نشده	کارکنان خانوادگی بدون مزد	مزد بگیر	مستخدم دولت	کارکنان برای خود کار میکنند	کارفرما	جمع شاغلین	انواع فعالیت صنعتی و شغلی
							<u>شهر میناب</u>
							<u>بقیه مردوزین</u>
-	-	-	-	۱	-	۱	آشپزخانه
-	-	-	۱	-	-	۱	دخانیات
-	-	۶	-	۱۰	-	۱۶	کاشی سازی و سایر پوششها و اشیاء ساخته شده از سوجات
-	-	۵	-	۳	-	۸	چوب و رویشه (بغیر از صنعت میل)
-	-	-	۱	-	-	۱	محصولات نفت و ذغال سنگ
-	-	۱۷	-	۳	-	۲۰	محصولات فلزی (بغیر از ماشین آلات الکتریکی)
-	-	-	-	۱	-	۱	ماشین آلات (بغیر از ماشین آلات الکتریکی)
-	-	۲	-	۴	-	۶	متفرقه
-	-	۱۴۶	-	-	-	۱۴۶	مجموع
-	-	۶	-	-	-	۶	ن - گاز - آب و سرسپای بهداشتی
-	-	۶	-	-	-	۶	روسپای بهداشتی
-	۱	۷۲	۴	۲۸۹	۸	۳۶۹	ارت
-	۱	۷۲	-	۲۸۹	۸	۳۶۹	کلی و جزئی
-	-	-	۴	-	-	۴	وسایل موسسات مالی
-	-	۴۱	۴	۶	۱	۵۲	مل و نقل و انبارداری و ارتباطات
-	-	۴۱	-	۶	۱	۴۸	نقل
-	-	-	۴	-	-	۴	ات
-	-	۱۱۰	۱۳۱	۱۱	-	۲۵۲	نمات (سروسپا)
-	-	-	۱۰۲	-	-	۱۰۲	ت دولتی
-	-	۷	۲۲	۳	-	۳۲	ت اجتماعی و خدمات تجاری و صنعتی و سازمانی
-	-	۳	-	۲	-	۵	ت تفریحی
-	-	۴۰۰	-	۶	-	۴۰۶	ت شخصی
۴۸	-	۶	-	-	-	۵۴	الیهائیکه باندازه کافی توضیح نشده
							<u>مورد</u>
۴۷	۳	۵۸۲	۱۳۶	۳۶۱	۲۴	۱۱۵۳	بع از ده ساله پهلای
-	-	۴۱	-	۳۳	۱۵	۹۹	آوردی - جنگلهای - شکار - ماهیگیری
-	-	۴۰	-	۲۲	۱۵	۸۷	ت کشاورزی و دام
-	-	۴	-	۱	-	۵	ت و ذایع اشجار
-	۲	۲۲	۲	۳۲	-	۶۸	لیدات صنعتی و نساجی
-	۲	۲	-	۱۳	-	۱۷	ت مواد غذایی (غیر از آنا میدنیا)
-	-	-	-	۱	-	۱	ت آنا میدنیا
-	-	-	۱	-	-	۱	دخانیات
-	-	۶	-	۷	-	۱۳	ت کاشی سازی و سایر پوششها و اشیاء ساخته شده از سوجات
-	-	۵	-	۳	-	۸	ت چوب و رویشه (بغیر از صنعت میل)
-	-	-	۱	-	-	۱	محصولات نفت و ذغال سنگ
-	-	۱۷	-	۳	-	۲۰	محصولات فلزی (بغیر از ماشین آلات و لوازم حمل نقل)
-	-	-	-	۱	-	۱	ت ماشین آلات (بغیر از ماشین آلات الکتریکی)

بقيه جدول شماره ۱۴ - طبقات فعاليت صنعتي بر حسب وضع اشتغال و جنس در جمعيت شغل بكار از ده ساله بهالاي حوزه سرشماری میناب: آبانماه ۱۳۳۵ (نوامبر ۱۹۵۶)

وضعيت اظهارات	کارکنان خانوادگي بدون مزد	مزد بگیر	مستخدم دولت	کارکنانيکه برای خود کار میکنند	کارفرما	جمع شاغلين	طبقات فعاليت صنعتي و جنس
							شهر میناب
							بقیه مرد
-	-	۲	-	۴	-	۶	صنایع متفرقه
-	-	۱۴۵	-	-	-	۱۴۵	ساختمان
-	-	۱	-	-	-	۱	برق - گاز - آب و سرویسهای بهداشتی
-	-	۱	-	-	-	۱	آب و سرویسهای بهداشتی
-	۱	۷۲	۴	۲۷۱	۸	۳۵۶	تجارت
-	۱	۷۲	-	۲۷۱	۸	۳۵۰	تجارت کلی و جزئی
-	-	-	۴	-	-	۴	بانکها و سایر موسسات مالی
-	-	۴۱	۴	۶	۱	۵۲	حمل و نقل و انبارداری و ارتباطات
-	-	۴۱	-	۶	۱	۴۸	حمل و نقل
-	-	-	۴	-	-	۴	ارتباطات
-	-	۲۳۶	۱۲۶	۱۱	-	۳۷۳	خدمات (سرویسها)
-	-	-	۱۰۰	-	-	۱۰۰	خدمات دولتی
-	-	۶	۲۶	۳	-	۳۵	خدمات اجتماعی و خدمات تجاری و صنعتی و ساختمانی
-	-	۳	-	۲	-	۵	خدمات تفریحی
-	-	۲۲۷	-	۶	-	۲۳۳	خدمات شخصی
۴۷	-	۶	-	-	-	۵۳	فعاليتهايکه باندازه کافی توضیح نشده
							رود
۱	۱	۱۸۵	۸	۶	-	۲۰۰	جمع از ده ساله بهالاي
-	-	۲	-	-	-	۲	کشاورزی - جنگلهای - شکار - ماهیگیری
-	-	۲	-	-	-	۲	محصولات کشاورزی و دامی
-	۱	۸	-	۴	-	۱۳	توليدات صنعتی و نساجی
-	۱	۸	-	۱	-	۱۰	صنعت مواد غذایی (غیر از آشاميدنیها)
-	-	-	-	۲	-	۲	صنعت کفش سازی و سایر پوششها و اشياء ساخته شده از نسوجات
-	-	۱	-	-	-	۱	ساختمان
-	-	-	-	۵	-	۵	تجارت
-	-	-	-	۵	-	۵	تجارت کلی و جزئی
-	-	۱۷۴	۸	-	-	۱۸۲	خدمات (سرویسها)
-	-	-	۲	-	-	۲	خدمات دولتی
-	-	۱	۶	-	-	۷	خدمات اجتماعی و خدمات تجاری و صنعتی و ساختمانی
-	-	۱۷۳	-	-	-	۱۷۳	خدمات شخصی
۱	-	-	-	-	-	۱	فعاليتهايکه باندازه کافی توضیح نشده

۳۷۰۴۵ - ۴۲ - ۳۵ - ۱ - ۱

جدول شماره ۶۵ - تعداد نفرات خانوار بر حسب تعداد افراد با عنوان هر خانوار در حوزه سرشماری میناب آبانماه ۱۳۳۵ تا اسفند ۱۳۳۶

تعداد خانوار بر حسب تعداد افراد با عنوان						کلیه خانوارها		نفرات خانوار
انفرا بایشتر			مجموع			تعداد	چند درصد	
تعداد	انفرا	چند درصد	جمع	چند درصد	تعداد			چند درصد
<u>کل حوزه سرشماری میناب</u>								
۱۶۵	۷۳۳	۱۰۰/۰	۱۰۳۲	۱۰۰/۰	۱۲۹۰۴	۱۰۰/۰	۱۳۱۳۶	مجموع خانوارها
-	۳۹	۳/۸	۳۹	۴/۰	۵۱۲	۴/۰	۵۵۱	خانوار ۱ نفری
۵	۸۲	۸/۱	۸۷	۱۸/۲	۲۳۴۱	۱۷/۵	۲۴۳۶	خانوار ۲ نفری
۲۴	۱۱۷	۱۳/۸	۱۴۲	۲۳/۲	۳۰۰۷	۲۲/۱	۳۱۴۹	خانوار ۳ نفری
۳۸	۱۴۳	۱۸/۱	۱۹۵	۲۲/۱	۲۸۳۵	۲۲/۰	۳۰۶۰	خانوار ۴ نفری
۳۶	۱۳۳	۱۷/۱	۱۸۰	۱۶/۷	۲۱۶۱	۱۶/۸	۲۳۴۱	خانوار ۵ نفری
۲۵	۸۲	۱۲/۵	۱۲۹	۱/۲	۱۱۸۵	۹/۴	۱۳۱۴	خانوار ۶ نفری
۲۴	۶۸	۱۰/۱	۱۱۳	۳/۱	۴۶۸	۴/۲	۵۸۱	خانوار ۷ نفری
۱۷	۲۹	۵/۵	۵۷	۱/۵	۱۸۱	۱/۸	۲۴۶	خانوار ۸ نفری
۷	۱۹	۳/۳	۳۴	۰/۷	۹۵	۰/۱	۱۲۹	خانوار ۹ نفری
۱۶	۲۱	۵/۴	۵۶	۰/۶	۷۲	۰/۱	۱۳۱	خانوار ۱۰ نفری یا بیشتر
۵/۳	۴/۱	-	۴/۸	-	۳/۷	-	۳/۸	میانگین نفرات خانوار
<u>شهر میناب</u>								
۸۷	۲۰۵	۱۰۰/۰	۳۶۶	۱۰۰/۰	۶۲۶	۱۰۰/۰	۶۶۲	مجموع خانوارها
-	۱۹	۵/۲	۱۹	۷/۰	۴۴	۶/۴	۶۳	خانوار ۱ نفری
۳	۲۳	۷/۱	۲۶	۲۱/۷	۱۳۶	۱۶/۲	۱۶۲	خانوار ۲ نفری
۱۲	۲۹	۱۱/۲	۴۱	۲۴/۱	۱۵۴	۱۹/۷	۱۹۵	خانوار ۳ نفری
۲۱	۳۲	۱۶/۱	۶۲	۱۸/۷	۱۱۷	۱۸/۰	۱۷۹	خانوار ۴ نفری
۱۵	۳۹	۱۶/۱	۶۲	۱۴/۴	۹۰	۱۵/۳	۱۵۲	خانوار ۵ نفری
۱۴	۲۸	۱۵/۶	۵۷	۸/۱	۵۱	۱۰/۱	۱۰۸	خانوار ۶ نفری
۱۱	۱۷	۱۱/۷	۴۳	۳/۱	۲۱	۶/۵	۲۴	خانوار ۷ نفری
۴	۷	۴/۶	۱۷	۱/۳	۸	۲/۵	۲۵	خانوار ۸ نفری
۱	۶	۴/۱	۱۵	۰/۸	۵	۲/۰	۲۰	خانوار ۹ نفری
۶	۵	۱/۱	۲۴	-	-	۲/۴	۲۴	خانوار ۱۰ نفری یا بیشتر
*	۴/۵	-	۵/۱	-	۳/۴	-	۳/۱	میانگین نفرات خانوار
<u>بخش تقاطع حوزه سرشماری میناب</u>								
۱۰۸	۵۲۸	۱۰۰/۰	۶۶۶	۱۰۰/۰	۱۲۲۲۸	۱۰۰/۰	۱۳۹۴۴	مجموع خانوارها
-	۲۰	۳/۰	۲۰	۳/۸	۴۶۸	۳/۸	۴۸۸	خانوار ۱ نفری
۲	۵۶	۱/۲	۶۱	۱۸/۰	۲۲۱۳	۱۷/۶	۲۳۷۴	خانوار ۲ نفری
۱۲	۸۸	۱۵/۲	۱۰۱	۲۳/۲	۲۸۵۳	۲۲/۸	۲۹۵۴	خانوار ۳ نفری
۱۷	۱۱۱	۲۰/۰	۱۳۳	۲۲/۴	۲۷۴۸	۲۲/۳	۲۸۸۱	خانوار ۴ نفری
۲۴	۹۴	۱۷/۷	۱۱۸	۱۶/۱	۲۰۷۱	۱۶/۱	۲۱۸۹	خانوار ۵ نفری
۱۱	۵۴	۱۰/۸	۷۲	۹/۲	۱۳۳۴	۹/۳	۱۴۰۶	خانوار ۶ نفری
۱۳	۵۱	۱۰/۵	۷۰	۳/۱	۴۴۷	۴/۰	۵۱۷	خانوار ۷ نفری
۱۳	۲۲	۶/۰	۴۰	۱/۵	۱۸۱	۱/۸	۲۲۱	خانوار ۸ نفری
۶	۱۳	۲/۱	۱۹	۰/۷	۹۰	۰/۸	۱۰۹	خانوار ۹ نفری
۱۰	۱۶	۴/۸	۳۲	۰/۶	۷۳	۰/۱	۱۰۵	خانوار ۱۰ نفری یا بیشتر
۵/۵	۴/۴	-	۴/۷	-	۳/۷	-	۳/۸	میانگین نفرات خانوار

جدول شماره ۱۶ - تعداد نفرات خانوار بر حسب تعداد افراد

کل خانواده ها		نفرات خانوار	
تعداد	چند درصد	تعداد	چند درصد
۱۲۹۳۶	۱۰۰/۰	۱۲۹۳۶	۱۰۰/۰
۵۵۱	۴/۰	۵۵۱	۴/۰
۲۹۳۶	۱۷/۵	۲۹۳۶	۱۷/۵
۲۹۴۹	۲۲/۱	۲۹۴۹	۲۲/۱
۲۰۶۰	۱۶/۰	۲۰۶۰	۱۶/۰
۲۳۴۱	۱۶/۸	۲۳۴۱	۱۶/۸
۱۳۱۴	۱/۴	۱۳۱۴	۱/۴
۵۸۱	۴/۴	۵۸۱	۴/۴
۲۴۶	۱/۸	۲۴۶	۱/۸
۱۲۶	۰/۹	۱۲۶	۰/۹
۱۲۶	۰/۹	۱۲۶	۰/۹
۳/۸	-	۳/۸	-
۶۹۲	۱۰۰/۰	۶۹۲	۱۰۰/۰
۶۳	۱/۴	۶۳	۱/۴
۱۶۲	۱۱/۳	۱۶۲	۱۱/۳
۱۶۵	۱۱/۷	۱۶۵	۱۱/۷
۱۷۹	۱۸/۰	۱۷۹	۱۸/۰
۱۵۲	۱۵/۳	۱۵۲	۱۵/۳
۱۰۸	۱۰/۹	۱۰۸	۱۰/۹
۶۴	۶/۵	۶۴	۶/۵
۲۵	۲/۵	۲۵	۲/۵
۲۰	۲/۰	۲۰	۲/۰
۲۴	۲/۴	۲۴	۲/۴
۳/۹	-	۳/۹	-
۱۲۹۴۴	۱۰۰/۰	۱۲۹۴۴	۱۰۰/۰
۴۸۸	۳/۸	۴۸۸	۳/۸
۲۲۷۴	۱۷/۱	۲۲۷۴	۱۷/۱
۲۹۵۴	۲۲/۸	۲۹۵۴	۲۲/۸
۲۸۸۹	۲۲/۳	۲۸۸۹	۲۲/۳
۲۱۸۹	۱۶/۹	۲۱۸۹	۱۶/۹
۱۲۰۶	۹/۳	۱۲۰۶	۹/۳
۵۱۷	۴/۰	۵۱۷	۴/۰
۲۲۱	۱/۸	۲۲۱	۱/۸
۱۰۹	۰/۸	۱۰۹	۰/۸
۱۰۵	۰/۶	۱۰۵	۰/۶
۳/۸	-	۳/۸	-

باید که تعداد نفرات خانوار - ۱۰ باشد چند درصد و بیا به نشان داده نمیشود

۰۱ - ۱ - ۳۵ - ۴۸ - ۴۵ - ۳۷

جدول شماره ۱۵- تعداد نفقات خانوار بر حسب تعداد افراد با عنوان هر خانوار در حوزه سر شماری میناب آبانماه ۱۳۳۵ (شواهر ۱۱۹۵)

تعداد افراد بر حسب تعداد افراد با عنوان					شیخ		کلیه خانوارها		نفقات خانوار
تعداد افراد بیشتر	۲ نفر	۱ نفر	چند درصد	جمع	تعداد	چند درصد	تعداد	چند درصد	
۱۰۴	۱۶۵	۷۲۳	۱۰۰/۰	۱۰۳۲	۱۲۹۰۴	۱۰۰/۰	۱۲۹۳۶	۱۰۰/۰	کل حوزه سر شماری میناب
و خانوارها									
-	-	۳۹	۳/۸	۳۹	۵۱۲	۴/۰	۵۵۱	۴/۰	۱ نفری
-	*	۸۲	۸/۹	۸۲	۲۳۴۱	۱۸/۲	۲۴۲۹	۱۷/۵	۲ نفری
۱	۲۴	۱۱۷	۱۳/۸	۱۴۲	۳۰۰۷	۲۳/۳	۳۱۴۹	۲۲/۶	۳ نفری
۱۴	۳۸	۱۴۳	۱۸/۱	۱۶۵	۲۸۶۵	۲۲/۲	۳۰۶۰	۲۲/۰	۴ نفری
۸	۳۹	۱۳۳	۱۷/۹	۱۸۰	۲۱۶۱	۱۶/۷	۲۳۴۱	۱۶/۸	۵ نفری
۲۲	۲۵	۸۲	۱۲/۵	۱۲۹	۱۱۸۵	۹/۲	۱۲۶۴	۹/۴	۶ نفری
۲۱	۲۴	۶۸	۱۰/۹	۱۱۳	۴۶۸	۳/۶	۵۸۱	۴/۲	۷ نفری
۱۱	۱۷	۲۹	۵/۵	۵۷	۱۸۹	۱/۵	۲۴۶	۱/۸	۸ نفری
۸	۷	۱۹	۳/۳	۳۴	۶۵	۰/۷	۱۲۹	۰/۹	۹ نفری
۱۹	۱۶	۲۱	۵/۴	۵۶	۷۳	۰/۶	۱۲۹	۰/۹	۱۰ نفری یا بیشتر
۶/۸	۵/۳	۴/۰	-	۴/۸	۳/۷	-	۳/۸	-	رات خانوار
شهر میناب									
۷۴	۸۷	۲۰۵	۱۰۰/۰	۳۶۶	۶۲۶	۱۰۰/۰	۶۶۲	۱۰۰/۰	و خانوارها
و خانوارها									
-	-	۱۹	۵/۲	۱۹	۴۴	۷/۰	۶۳	۶/۴	۱ نفری
-	۳	۲۳	۷/۱	۲۶	۱۳۶	۲۱/۷	۱۶۲	۱۶/۳	۲ نفری
-	۱۲	۲۹	۱۱/۲	۴۱	۱۵۴	۲۴/۶	۱۹۵	۱۹/۷	۳ نفری
۱	۲۱	۳۲	۱۶/۱	۶۲	۱۱۷	۱۸/۷	۱۷۹	۱۸/۰	۴ نفری
۸	۱۵	۳۹	۱۶/۹	۶۲	۶۰	۱۴/۴	۱۵۲	۱۵/۳	۵ نفری
۱۵	۱۴	۲۸	۱۵/۶	۵۷	۵۱	۸/۱	۱۰۸	۱۰/۹	۶ نفری
۱۵	۱۱	۱۷	۱۱/۷	۴۳	۲۱	۳/۴	۶۴	۶/۵	۷ نفری
۶	۴	۷	۴/۶	۱۷	۸	۱/۳	۲۵	۲/۵	۸ نفری
۸	۱	۶	۴/۱	۱۵	۵	۰/۸	۲۰	۲/۰	۹ نفری
۱۳	۶	۵	۶/۶	۲۴	-	-	۲۴	۲/۴	۱۰ نفری یا بیشتر
*	*	۴/۵	-	۵/۱	۳/۴	-	۳/۱	-	رات خانوار
باقیه نقاط حوزه سر شماری میناب									
۳۰	۱۰۸	۵۲۸	۱۰۰/۰	۶۶۶	۱۲۲۷۸	۱۰۰/۰	۱۳۹۴۴	۱۰۰/۰	و خانوارها
و خانوارها									
-	-	۲۰	۳/۰	۲۰	۴۶۸	۳/۸	۴۸۸	۳/۸	۱ نفری
-	۲	۵۹	۹/۲	۶۱	۲۲۱۳	۱۷/۶	۲۲۷۴	۱۷/۶	۲ نفری
۱	۱۲	۸۸	۱۵/۲	۱۰۱	۲۸۵۳	۲۲/۶	۲۹۵۴	۲۲/۸	۳ نفری
*	۱۷	۱۱۱	۲۰/۰	۱۳۳	۲۷۴۸	۲۲/۴	۲۸۸۱	۲۲/۳	۴ نفری
-	۲۴	۹۴	۱۷/۷	۱۱۸	۲۰۷۱	۱۶/۹	۲۱۸۹	۱۶/۹	۵ نفری
۷	۱۱	۵۴	۱۰/۸	۷۲	۱۱۳۴	۹/۲	۱۲۰۶	۹/۳	۶ نفری
۶	۱۳	۵۱	۱۰/۵	۷۰	۴۴۷	۳/۶	۵۱۷	۴/۰	۷ نفری
*	۱۲	۲۲	۶/۰	۴۰	۱۸۱	۱/۵	۲۲۱	۱/۸	۸ نفری
-	۶	۱۳	۲/۱	۱۹	۶۰	۰/۷	۱۰۶	۰/۸	۹ نفری
۶	۱۰	۱۶	۴/۸	۳۲	۷۳	۰/۶	۱۰۵	۰/۶	۱۰ نفری یا بیشتر
*	۵/۵	۴/۴	-	۴/۷	۳/۷	-	۳/۸	-	رات خانوار

رمزواره یک جمع کمتر از ۱۰۰ باشد چند درصد و بهانه نشان داده نمیشود.

۱۲۹۴۴  
۹۵۳  
۱۳۸۹۷

۷۶۰۳۸ - ۳۱ - ۳۳۰۴۴ - ۵۶ - ۱ - ۱۰

جدول شماره ۱۶ - تعداد نفقات خانوار بر حسب تعداد افراد شامل بکار هر خانوار در حوزه سرشماری میناب آبانماه ۱۳۳۵ (توامبر ۱۹۵۶)

تعداد خانوار بر حسب تعداد افراد شامل بکار									
انفرا بیشتر					جمع		کلیه خانوارها		نفقات خانوار
تعداد بیشتر	تعداد	چند درصد	جمع	چند درصد	تعداد	چند درصد	تعداد	چند درصد	
۵۱۷	۱۸۴۲	۱۰۰٪	۱۳۱۱۹	۱۰۰٪	۸۱۷	۱۰۰٪	۱۳۹۳۶	۱۰۰٪	کل حوزه سرشماری میناب
مجموع خانوارها									
-	-	۴۴۸	۲/۷	۲۴۸	۲۴/۸	۲۰۲	۴/۰	۵۵۱	خانوار ۱ نفری
-	۱۹۰	۲۰۱۲	۱۶/۸	۲۱۰۲	۲۸/۶	۲۳۴	۱۷/۵	۲۴۲۶	خانوار ۲ نفری
۳۵	۳۶۲	۲۵۷۷	۲۲/۷	۲۱۷۴	۲۱/۴	۱۷۵	۲۲/۶	۲۱۴۹	خانوار ۳ نفری
۱۰۴	۳۹۹	۲۴۳۶	۲۲/۴	۲۱۳۹	۱۴/۸	۱۲۱	۲۲/۰	۳۰۶۰	خانوار ۴ نفری
۱۱۴	۳۹۱	۱۷۷۹	۱۷/۴	۲۲۸۴	۷/۰	۵۷	۱۶/۸	۲۳۴۱	خانوار ۵ نفری
۹۶	۳۶۴	۱۳۶	۱/۸	۱۳۹۰	۲/۰	۲۴	۹/۴	۱۳۱۴	خانوار ۶ نفری
۶۴	۱۲۱	۳۹۴	۴/۵	۵۷۹	۰/۲	۲	۴/۲	۵۸۱	خانوار ۷ نفری
۴۱	۵۲	۱۵۴	۱/۱	۲۶۶	-	-	۱/۸	۲۴۶	خانوار ۸ نفری
۲۵	۲۸	۷۵	۱/۰	۱۲۸	۰/۱	۱	۰/۶	۱۲۹	خانوار ۹ نفری
۳۸	۲۷	۵۴	۰/۱	۱۲۹	-	-	۰/۶	۱۲۹	خانوار ۱۰ نفری یا بیشتر
۵/۱	۴/۹	۳/۷	-	۳/۱	-	۲/۴	-	۳/۸	بیانه نفقات خانوار
شهر میناب									
۱۴	۵۹	۸۳۳	۱۰۰٪	۸۹۶	-	۹۶	۱۰۰٪	۹۹۲	مجموع خانوارها
-	-	۳۵	۴/۱	۳۵	۰	۲۸	۶/۴	۶۳	خانوار ۱ نفری
-	۲	۱۳۸	۱۵/۶	۱۴۰	۰	۲۲	۱۶/۳	۱۶۲	خانوار ۲ نفری
۱	۱۲	۱۶۳	۱۶/۶	۱۷۶	۰	۱۹	۱۶/۷	۱۹۵	خانوار ۳ نفری
۲	۹	۱۵۲	۱۸/۲	۱۶۳	۰	۱۶	۱۸/۰	۱۷۹	خانوار ۴ نفری
۵	۱۳	۱۶۶	۱۶/۱	۱۴۴	۰	۸	۱۵/۳	۱۵۲	خانوار ۵ نفری
۴	۱۲	۸۹	۱۱/۸	۱۰۶	۰	۲	۱۰/۱	۱۰۸	خانوار ۶ نفری
-	۹	۵۷	۷/۰	۶۳	۰	۱	۶/۵	۶۴	خانوار ۷ نفری
-	۳	۲۴	۲/۸	۲۵	-	-	۲/۵	۲۵	خانوار ۸ نفری
-	۱	۱۹	۲/۲	۲۰	-	-	۲/۰	۲۰	خانوار ۹ نفری
۲	۹	۶۰	۲/۷	۲۴	-	-	۲/۴	۲۴	خانوار ۱۰ نفری یا بیشتر
۰	۰	۴/۰	-	۴/۱	-	۰	-	۳/۱	بیانه نفقات خانوار
بقیه نقاط حوزه سرشماری میناب									
۵۰۲	۱۷۸۲	۹۹۳۷	۱۰۰٪	۱۲۲۳۳	۱۰۰٪	۷۲۱	۱۰۰٪	۱۲۱۴۴	مجموع خانوارها
-	-	۳۱۳	۲/۶	۳۱۳	۲۴/۳	۱۷۵	۳/۸	۴۸۸	خانوار ۱ نفری
-	۱۸۸	۱۸۷۴	۱۶/۶	۲۰۶۲	۲۹/۴	۲۱۲	۱۷/۶	۲۴۲۴	خانوار ۲ نفری
۳۴	۳۵۰	۲۴۱۴	۲۲/۱	۲۷۱۸	۲۱/۶	۱۵۶	۲۲/۸	۲۶۵۴	خانوار ۳ نفری
۱۰۲	۳۹۰	۲۱۸۴	۲۲/۷	۲۷۷۶	۱۴/۶	۱۰۵	۲۲/۳	۲۸۸۱	خانوار ۴ نفری
۱۰۹	۳۷۸	۱۶۰۱	۱۷/۵	۲۴۰۰	۶/۸	۴۹	۱۶/۶	۲۱۸۹	خانوار ۵ نفری
۹۲	۳۳۱	۸۴۳	۹/۷	۱۳۱۴	۳/۱	۲۲	۹/۳	۱۲۰۶	خانوار ۶ نفری
۶۴	۳۱۵	۳۳۷	۴/۲	۵۶۶	۰/۱	۱	۴/۰	۵۶۷	خانوار ۷ نفری
۴۱	۵۱	۱۲۹	۱/۸	۲۲۱	-	-	۱/۸	۲۲۱	خانوار ۸ نفری
۲۵	۲۷	۵۶	۰/۱	۱۰۸	۰/۱	۱	۰/۸	۱۰۹	خانوار ۹ نفری
۳۶	۳۵	۳۴	۰/۱	۱۰۵	-	-	۰/۶	۱۰۵	خانوار ۱۰ نفری یا بیشتر
۱/۵	۴/۴	۳/۷	-	۳/۸	-	۲/۶	-	۳/۸	بیانه نفقات خانوار

\* در مواردی که جمع کمتر از ۱۰۰ باشد چند درصد و بیانه نشان داده نمیشود.



۰۱۰۱۰۴۰ - ۴۳ - ۴۳ - ۴۳

جدول شماره ۱۷ - صنایع خانگی در حوزه سرشماری میناب آبانماه ۱۳۳۵ (نوامبر ۱۹۵۶)

صنایع خانگی	تعداد	چند درصد	صنایع خانگی	تعداد	چند درصد
<b>کل حوزه سرشماری میناب</b>					
صنایع خانگی	۱۰۱۵	۱۰۰٪	تهیه و تولید مواد غذایی	۱۲	۰/۸
پد قالی و گلیم و زلیخ و غیره	۱۳	۰/۱	پارچه بافی و رسیدن و عمل آوردن نخ	۱۰۶	۷/۰
ب و رسیدن و عمل آوردن نخ	۱۰۶	۷/۰	پنبه و برنج پاک کنی و آسیا کردن غلات	۱۶	۱/۳
پاک کنی و آسیا کردن غلات	۱۶	۱/۳	تهیه و تولید منسوجات و کفش	۹	۰/۷
پد منسوجات و کفش	۹	۰/۷	تهیه و تولید مواد غذایی	۱۰۱۸	۷۷/۳
پد مواد غذایی	۱۰۱۸	۷۷/۳	رژین کنی نباتی (غیر خوراکی)	۵	۰/۳
نباتی (غیر خوراکی)	۵	۰/۳	تهیه و تولید صابون و شمع	۲	۰/۱
پد صابون و شمع	۲	۰/۱	سایر صنایع خانگی	۲۶۶	۱۷/۱
صنایع خانگی	۲۶۶	۱۷/۱	جمع صنایع خانگی	۱۰۱۲	۱۰۰٪
<b>میدان میناب</b>					
میدان صنایع خانوار در خانوارها	۱/۱	-	تهیه و تولید قالی و گلیم و زلیخ و غیره	۱۲	۰/۸
یک صنعت یا بیشتر هستند	۱/۱	-	پارچه بافی و رسیدن و عمل آوردن نخ	۱۰۶	۷/۰
شهر میناب	۳	-	پنبه و برنج پاک کنی و آسیا کردن غلات	۱۶	۱/۳
صنایع خانگی	۳	-	تهیه و تولید منسوجات و کفش	۹	۰/۷
پد قالی و گلیم و زلیخ و غیره	۱	-	تهیه و تولید مواد غذایی	۱۰۱۸	۷۷/۳
ب و رسیدن و عمل آوردن نخ	-	-	رژین کنی نباتی (غیر خوراکی)	۵	۰/۳
پاک کنی و آسیا کردن غلات	-	-	تهیه و تولید صابون و شمع	-	-
پد منسوجات و کفش	-	-	سایر صنایع خانگی	۲۶۶	۱۷/۱
میدان میناب	۱/۱	-	میانگین تعداد صنایع خانوار در خانوارها	-	-
یک صنعت یا بیشتر هستند	۱/۱	-	دارای یک صنعت یا بیشتر هستند	-	-

واردی که جمع کمتر از ۱۰۰ باشد چند درصد نشان داده نیستند.

جدول شماره ۱۸ - نوع ساختمان بر حسب نوع تصرف در واحدهای مسکونی حوزه سرشماری میناب آبانماه ۱۳۳۵ (تراکمسر ۱۱۶۰۶)

۵۶ - ۴۵ - ۴۴ - ۵۹ - ۰۹

وضع تصرف اظهاری نشده	خانه غیر ملکی مجانی	خانه اجارهای	خانه ملکی		جمع	نوع ساختمان
			چند درصد	تعداد		
۱۴۴	۲۳۶	۱۵۰	۹۱/۲	۱۲۴۰۶	۱۲۱۳۶	کل حوزه سرشماری میناب
-	-	۱	۱	۲	۲	نوع واحدهای مسکونی
-	۲	-	۱	۶	۸	خشتی
۲	-	-	۱	۱۵	۱۷	ی
-	-	۲	۱	۲۸	۳۰	ی
۲۲	۱۲	-	۹۹/۳	۴۹۹۰	۵۰۲۶	ی
۱	۷۲	۸۶	۶۶/۸	۲۶۸	۵۲۷	ی
-	۴	۶	۱	۲	۱۳	ی
-	۱۰	۴	۹۲/۱	۱۸۹	۲۰۳	ی
۸۵	۱۲۹	۵۰	۹۶/۷	۷۷۱۹	۷۹۸۳	دیگر
۳۳	۶	۱	۶۸/۳	۸۶	۱۲۶	رنشده
۷	۷۱	۹۶	۸۱/۷	۸۱۰	۹۹۲	شهر میناب
-	-	-	-	-	-	نوع واحدهای مسکونی
-	-	-	-	۶	۸	خشتی
-	-	-	-	-	-	ی
-	-	۲	۱	۱۰	۱۲	ی
۴	-	-	۹۶/۶	۱۱۲	۱۱۶	ی
-	۵۷	۸۲	۶۲/۸	۲۳۵	۳۷۴	ی
-	-	-	-	-	-	ی
-	-	۲	۱	۲	۴	ی
۲	۱۹	۶	۹۲/۶	۴۴۲	۴۷۲	دیگر
۱	۱	۱	۱	۳	۶	رنشده
۱۳۷	۱۵۷	۵۴	۹۷/۳	۱۲۵۶۶	۱۲۹۴۴	بقیه نقاط حوزه سرشماری میناب
-	-	۱	۱	۲	۳	نوع واحدهای مسکونی
-	-	-	-	-	-	خشتی
۲	-	-	۱	۱۵	۱۷	ی
-	-	-	۱	۱۸	۱۸	ی
۱۹	۱۳	-	۹۹/۳	۴۸۷۸	۴۹۱۰	ی
۱	۱۵	۴	۸۶/۱	۱۳۲	۱۵۳	ی
-	۴	۶	۱	۲	۱۳	ی
-	۱۰	۲	۹۴/۰	۱۸۷	۱۹۹	ی
۸۳	۱۱۰	۴۱	۹۶/۱	۷۲۷۷	۷۵۱۱	دیگر
۳۲	۵	-	۶۹/۲	۸۳	۱۲۰	رنشده

در مواردیکه جمع کمتر از ۱۰۰ باشد چند درصد نشان داده نمیشود.