



وزارت کشور

آمار عمومی

گزارش مشروح حوزه سرشماری

بند عباس

مهر نهاد و نسیم

مركز آمار ايران  
آرشيو اطلاعات آماری

تیرماه ۱۳۳۱

# فهرست

شماره جدول	عنوان	صفحه	شماره جدول	عنوان	صفحه
۲۰	در شهر بندریاس	۲۰	الف	مقدمه	۲۰
۲۱	در بقیه نقاط حوزه سرشماری بندریاس	۲۱	الف	توضیحات	۲۱
۱۱	تقسیمات محدوده مشاغل برحسب سن و جنس در جمعیت شاغل بکاراز ده ساله بیالا :	۲۱	ب	تعداد	۲۱
۲۲	در کل حوزه سرشماری بندریاس	۲۲	۱	۱- جمعیت برحسب جنس در شهر - دهات و سایر نقاط سکونتگاهی حوزه سرشماری بندریاس	۲۱
۲۳	در شهر بندریاس	۲۳	۲	۲- مشخصات برجسته دهات کثرتراز ۵۰۰۰ نفر در حوزه سرشماری بندریاس	۲۱
۲۴	در بقیه نقاط حوزه سرشماری بندریاس	۲۴	۳	۳- جمعیت برحسب جنس و سن	۲۱
۱۲	طبقات مشاغل برحسب وضع اشتغال و جنس در جمعیت شاغل بکاراز ده ساله بیالا :	۲۴	۴	۴- در کل حوزه سرشماری بندریاس	۲۱
۲۵	در کل حوزه سرشماری بندریاس	۲۵	۵	۵- در شهر بندریاس	۲۱
۲۶	در شهر بندریاس	۲۶	۶	۶- در بقیه نقاط حوزه سرشماری بندریاس	۲۱
۱۳	تقسیمات محدوده فعالیت صنعتی برحسب سن و جنس در جمعیت شاغل بکارازده ساله بیالا :	۲۶	۷	۷- وضع زنان شوهی برحسب سن و جنس در جمعیت از ۱۵ ساله بیالا :	۲۱
۲۳	در کل حوزه سرشماری بندریاس	۲۳	۸	۸- در کل حوزه سرشماری بندریاس	۲۱
۲۴	در شهر بندریاس	۲۴	۹	۹- در شهر بندریاس	۲۱
۲۵	در بقیه نقاط حوزه سرشماری بندریاس	۲۵	۱۰	۱۰- در بقیه نقاط حوزه سرشماری بندریاس	۲۱
۱۴	طبقات فعالیت صنعتی برحسب وضع اشتغال و جنس در جمعیت شاغل بکارازده ساله بیالا :	۲۵	۱۱	۱۱- وضع سواد برحسب سن و جنس در جمعیت از ده ساله بیالا :	۲۱
۲۳	در کل حوزه سرشماری بندریاس	۲۳	۱۲	۱۲- در کل حوزه سرشماری بندریاس	۲۱
۲۴	در شهر بندریاس	۲۴	۱۳	۱۳- در شهر بندریاس	۲۱
۲۵	در بقیه نقاط حوزه سرشماری بندریاس	۲۵	۱۴	۱۴- در بقیه نقاط حوزه سرشماری بندریاس	۲۱
۱۵	تعداد نفقات خانوار برحسب تعداد افراد با سواد در هر خانوار	۲۵	۱۵	۱۵- وضع مذهب برحسب جنس	۲۱
۲۳	در کل حوزه سرشماری بندریاس	۲۳	۱۶	۱۶- در کل حوزه سرشماری بندریاس	۲۱
۲۴	در شهر بندریاس	۲۴	۱۷	۱۷- در شهر بندریاس	۲۱
۲۵	در بقیه نقاط حوزه سرشماری بندریاس	۲۵	۱۸	۱۸- در بقیه نقاط حوزه سرشماری بندریاس	۲۱
۱۶	تعداد نفقات خانوار برحسب تعداد افراد شاغل بکار در هر خانوار	۲۵	۱۹	۱۹- توزیع جمعیت مقیم در کل حوزه سرشماری بتنگیک شهرستان سیا کشور محل تولد	۲۱
۲۳	در کل حوزه سرشماری بندریاس	۲۳	۲۰	۲۰- چگونگی محل تولد برحسب سن در جمعیت مقیم :	۲۱
۲۴	در شهر بندریاس	۲۴	۲۱	۲۱- در کل حوزه سرشماری بندریاس	۲۱
۲۵	در بقیه نقاط حوزه سرشماری بندریاس	۲۵	۲۲	۲۲- در شهر بندریاس	۲۱
۱۷	منابع خانگی :	۲۵	۲۳	۲۳- در بقیه نقاط حوزه سرشماری بندریاس	۲۱
۲۳	در کل حوزه سرشماری بندریاس	۲۳	۲۴	۲۴- وضع فعالیت اقتصادی برحسب سن و جنس در جمعیت از ده ساله بیالا :	۲۱
۲۴	در شهر بندریاس	۲۴	۲۵	۲۵- در کل حوزه سرشماری بندریاس	۲۱
۲۵	در بقیه نقاط حوزه سرشماری بندریاس	۲۵	۲۶	۲۶- در شهر بندریاس	۲۱
۱۸	نوع ساختمان برحسب نوع تصرف و واحد های مسکونی :	۲۵	۲۷	۲۷- در بقیه نقاط حوزه سرشماری بندریاس	۲۱
۲۳	در کل حوزه سرشماری بندریاس	۲۳			
۲۴	در شهر بندریاس	۲۴			
۲۵	در بقیه نقاط حوزه سرشماری بندریاس	۲۵			

Handwritten notes: 13000, 13010, 13000



# وزارت کشور

## امان عمومی

سرشماری عمومی ایران  
گزارش محوزه سرشماری بندر عباس  
بند

در آستانه سال ۱۳۲۵ (نوامبر ۱۹۰۶) دولت شاهنشاهی ایران اولین سرشماری عمومی خود را انجام داد و سرشماری دومین هم آمان اول (نوامبر) شروع و تا روز ۲۹ آبان (۱۶ نوامبر) در کلیه نقاط کشور با تمام وسوسه و

جمعا ۲۱۸۲۶۱ مأمور سرشماروس سرصد مأمورین در سرشماری شرکت کرده و با وسوسه و اشتباه کم تمام غایبان را هم در کتب و احوالات مورد نظر را در باره هر فرد خانوار کسب نمایند. اغلب مأمورین سرشماروس سرصدیهای آنان از مصلحت مدارایی با ناگرفی آن کلاسهای متوسط (کلاسهای یازده و دوازده) بودند.

روسا جهت احوال هر محوزه سرشماری که تباخ خود در تهر یا تعلیمات کافی دیده بودند کلاسهای متوسط تعلیم مأمورین سرشماری در تحصیل تشکیل داده و برای جلب همکاری مردم تبلیغات مجلی بعمل آوردند و نیزه در جمع آوری اطلاعات محوزه بعد از خود نظارت داشتند؛ اجرای سرشماری بمعدله سمت سرشماری اداره کل آماروس که خود تهیه کننده برنامه سرشماری بود و آغاز شد.

نتایج کامل سرشماری طی یک رشته نشریات آماری برای هر محوزه منتشر خواهد شد و نیزه خلاصه سرشماری عمومی منتشر خواهد گردید؛ این گزارش که ملاحظه محوزه سرشماری بندر عباس میباشد بجا و منجمن گزارشات دیگر گزارشهای مشابه است که بر این مقام محوزه سرشماری بلافاصله پس از استخراج اطلاعات منتشر خواهد شد.

### توضیحات :

### کل جمعیت

کل جمعیت سرشماری شده محوزه سرشماری (۱۰۰) بندر عباس ۱۲۷۱۱۱ نفر جمعیت نسبی در هر کلیه محوزه (۱) تهران و در شهر بندر عباس جمعا ۱۲۷۱۰ نفر ۱۰۹۲۴ نفر رسا بر نقاط تابع محوزه سرشماری بندر عباس که کثرت از چهار نفر جمعیت داشتند سرشماری نکرده و نیزه بیجا ۹۹۰ نفر هم کسانی بودند که محل آقامتشان در این محوزه سرشماری نداشتند و این نیزه است؛ جدول شماره ۱ - کل جمعیت را بخوبی مشاهده بران در جدول زیر ملاحظه فرمایید برآیندهای دیگر محوزه سرشماری را نشان میدهد؛ بعضی از مشخصات برجسته دهات

محوزه سرشماری بندر عباس دارای ۲۷۶ ده که کثرت از چهار نفر بود که از آن ۱۱۹ ده دارای شورای ده و ۱۵۷ ده دارای بدو ده و دهاتی با بیس فقط ۴ ده یا ۱/۱ درصد از مجموع دهات دارای درمانگاه یا موسسات بهداشتی دیگر بودند؛ حدودی رود و مسجد داشتند؛ ده دارای گروا هم عموس بودند در ۸۶ ده یک یا چند راه وجود داشت در ۶۶ درصد از دهات قسمتی یا همه زمینها را با یعنی متعلق با مالکین کشاورز داشت؛ این اطلاعات در جدول شماره ۲ ملاحظه فرمایید داده شده است.

- ۱ - مناسب آنست که برای فهم صحیح این توضیحات در مورد دهات ملاحظه فرمایید که بعد از توضیحات آید است وقت شود.
- ۲ - بمنظور استخراج نتایج سرشماری عمومی تمام کشور به ۱۱۱ منطقه تقسیم شد که محوزه سرشماری بندر عباس یکی از این مناطق محوزه سرشماری با حدود شهرستان مطابقت داشته و شامل دهستانهای نهن - وساهور - ظام - درآگاه - کبسل و حجت - تختوشول - رودان - رودخانه - والسپن - خیر - نارغان - احمدی - قسم وصلین بوده است.

# نقشه تراکچه حیدرآباد و سرشاہی بند عباس

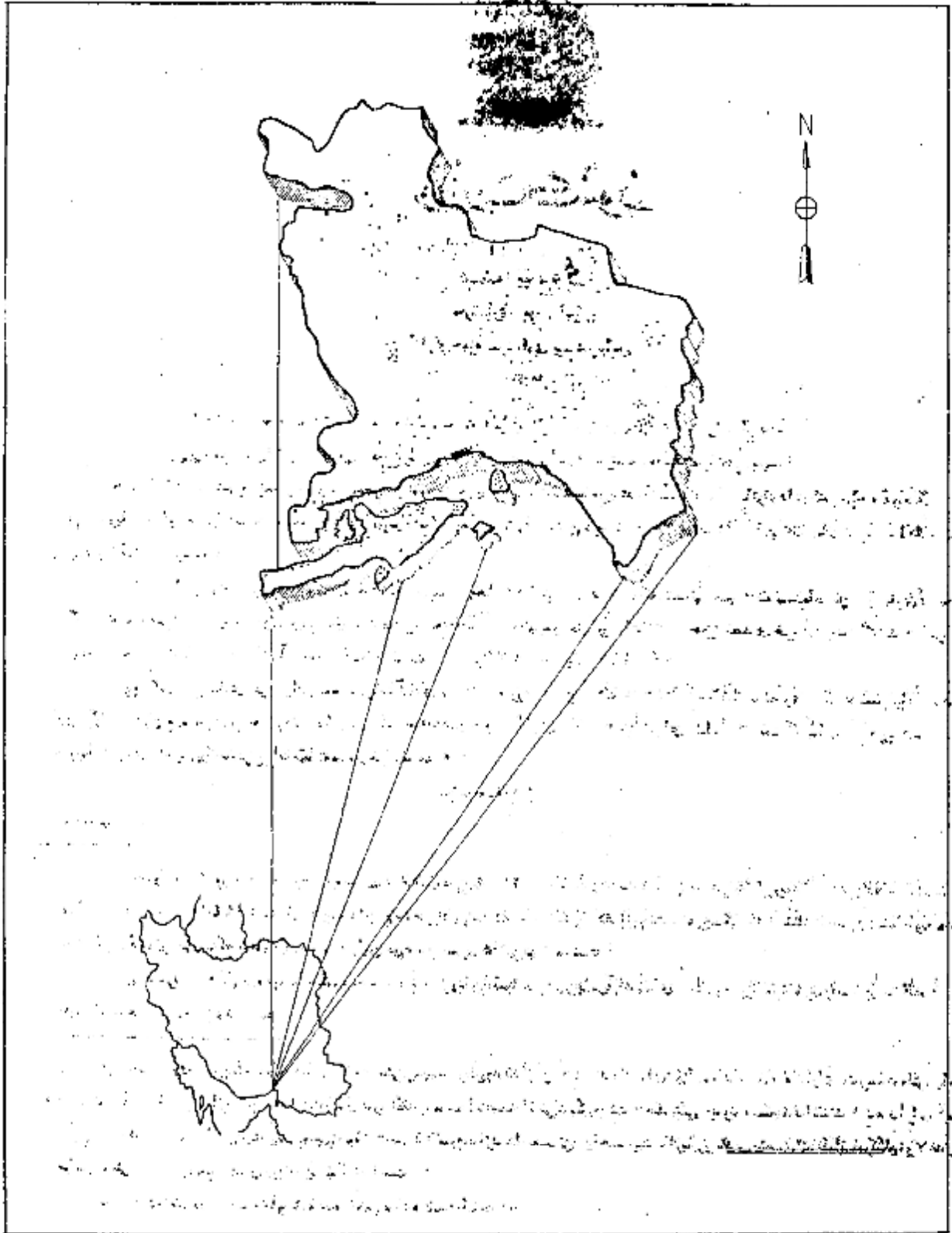

هر نقطه بیابان و دریا است  
 حیدرآباد و سرشاہی بند عباس  
 حیدرآباد و سرشاہی بند عباس  
 حیدرآباد و سرشاہی بند عباس

اگرچه در این حوزه سرشماری تعداد زنان بیش از مردان بود ولی اختلاف قابل توجهی در نقاط مختلف این حوزه وجود داشت در ۲۱ محل تعداد مردان بیش از تعداد زنان بود در ۱۰ نقطه تعداد مردوزن مساوی و فقط در ۱۰ نقطه تعداد مردان کمتر از زنان بود. در کل حوزه سرشماری ۶۳۰۸۱ نفر مرد و ۶۴۰۳۵ نفر زن وجود داشت. این از یاد زنان مردان تقریباً یکپاره می‌باشد.

در اکثر نقاط حوزه سرشماری میان سنی مردان کمتر از میان سنی زنان بود. میان سنی مردان و زنان تواناد در حدود ۱۲ سال برای کل حوزه سرشمارا در حدود ۲۱ سال برای شهر بندر عباس بود.

جدول شماره ۳ - جمع کل نفوس حوزه سرشماری بندر عباس را که بر حسب سن و جنس طبقه بندی شده اند نشان می‌دهد. این جدول حاوی اطلاعات مشابهی برای شهر بندر عباس و قیاس نقاط حوزه سرشماری بندر عباس است.

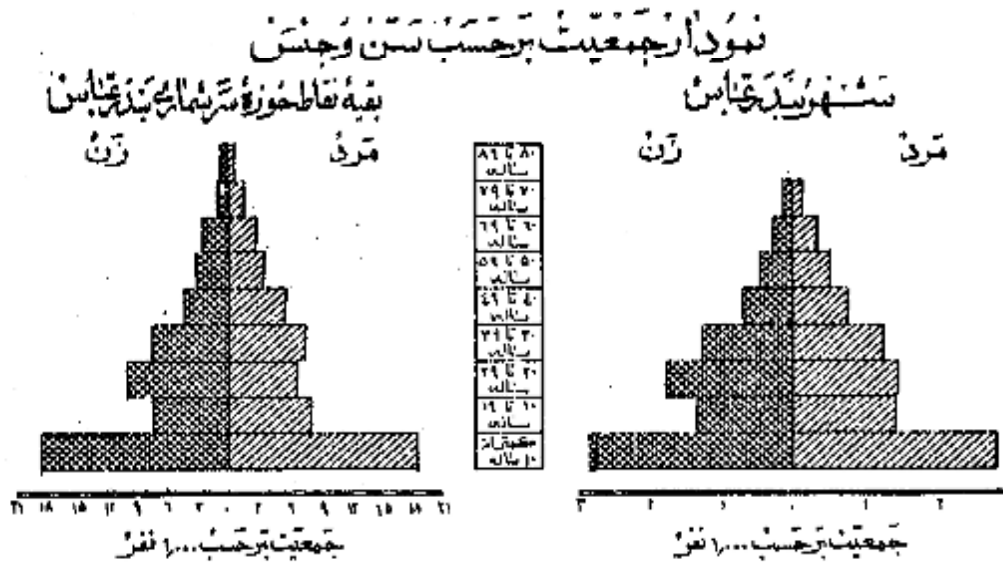

**وضع زناشویی**

در جمعیت از ۱۵ ساله به بالای اکثر نقاط حوزه سرشماری بندر عباس نسبت زنان دارای همسر بیش از مردان دارای همسر بود. در کل حوزه این نسبت برای زنان ۷۴ درصد و برای مردان ۷۲ درصد بود سایر نسبتهای وضع زناشویی برای زنان در حوزه سرشماری بندر عباس تقریباً عبارتند از: بیوه ۱۰ درصد، زنان بی همسر و اطلاق ۱۳ درصد، زنیکه اصلاً از دواج نکرده بود ۸ درصد و نیز سایر نسبتهای وضع زناشویی برای مردان نشان میدهد که ۳ درصد همسر فوت شده و ۱۲ درصد همسرشان را اطلاق کرده و ۲۲ درصد بقیه اصلاً از دواج نکرده بودند.

بطور کلی حد متوسط سن شوهران بیشتر از حد متوسط سن همسرانشان میباشد زیرا مردان جوان در سنین پایین بعکس دختران جوان کمتر از دواج می‌نمایند و این امر را همچنین نسبت بین زنان بیوه که براتیب بیشتر از مردان زن مرده میباشد تأیید میکند. در گروه سنی ۱۵ تا ۲۴ ساله فقط ۱۷ درصد از مردان همسر داشتند در صورتیکه ۶۹ درصد از زنان دارای همسر بودند از طرف دیگر در گروه سنی ۲۵ ساله به بالا فقط ۷ درصد از مردان همسرشان فوت شده بودند در حالی که ۴۸ درصد از زنان بیوه بودند. و این اختلاف این حقیقت را می‌رساند که بطور متوسط سن شوهران از مردان همسران است.

جدول شماره ۴ - وضع زناشویی جمعیت ۱۵ ساله به بالا بر حسب سن و جنس در حوزه سرشماری بندر عباس نشان میدهد حاوی اطلاعات مشابهی برای شهر و قیاس نقاط حوزه سرشماری میباشد.

**نمودار وضع زناشویی بر حسب جنس در جمعیت از ۱۵ ساله به بالا**

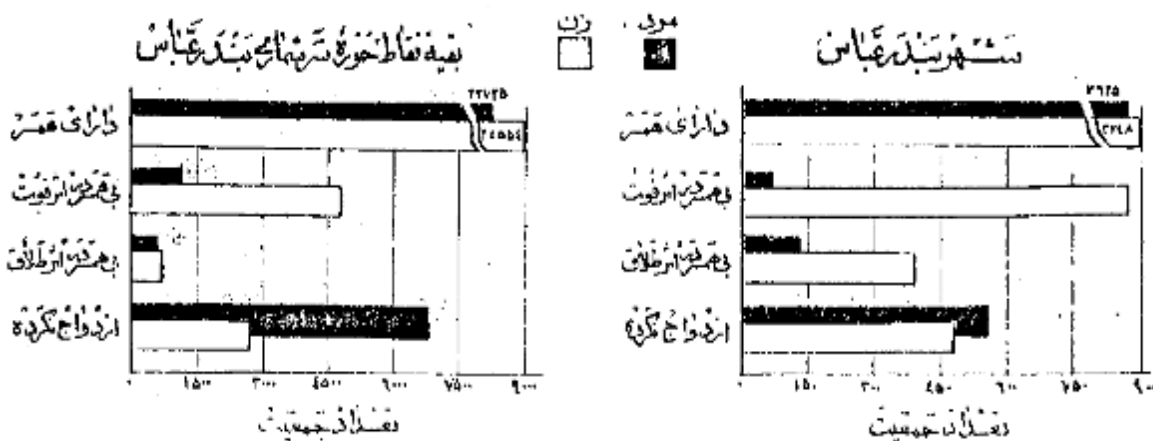

در تمام نقاط حوزه سرشماری بندرعباس نسبت مردان با سواد بطور قابل ملاحظه‌ای از زنان با سواد بیشتر بود. سیزده درصد از مردان و دو درصد از زنان بالای شانزده سال خواندن و نوشتن بودند. نسبت افراد با سواد در شهر بندرعباس ۲۲ درصد بود و فقط ۵ درصد از مردم بقیه نقاط حوزه سرشماری قادر به خواندن و نوشتن بودند.

افزایش امکانات تحصیلی در سالهای اخیر به خصوص برای بانوان از این امر معلوم میشود که نسبت افراد با سواد در بین خردسالان بیشتر از بزرگسالان است. نسبت اشخاص با سواد در کل حوزه سرشماری برای افراد کمتر از ۲۰ ساله ۱۴ درصد برای افراد ۲۰ تا ۱۶ ساله ۱۶ درصد بود. بیشترهای اخیر مردان با سواد کردن بانوان در موقع مقایسه نسبت زنان جوان با سواد همزمان من با سواد بخوبی مشهود میشود چنانکه ۵ درصد از زنان ۱۰ تا ۱۶ ساله و فقط کمتر از ۱ درصد از زنان ۴۵ ساله (یا از ۲۸ نفر) با سواد بودند. در بین مردان ۱۰ تا ۱۶ ساله ۲۲ درصد و در بین مردان ۴۵ ساله (یا از ۸ نفر) با سواد وجود داشت. جدول شماره ۵ - وضع سواد جمعیت حوزه سرشماری بندرعباس برحسب سن و جنس طبقه بندی شده است. (تفاوت در جدول و خطی از اطلاعات مشابه برای شهر و بقیه نقاط حوزه سرشماری بندرعباس میباشد.)

نمودار مربوط به باسوادها برحسب سن و جنس در جمعیت از ده ساله بالا  
شهر بندرعباس

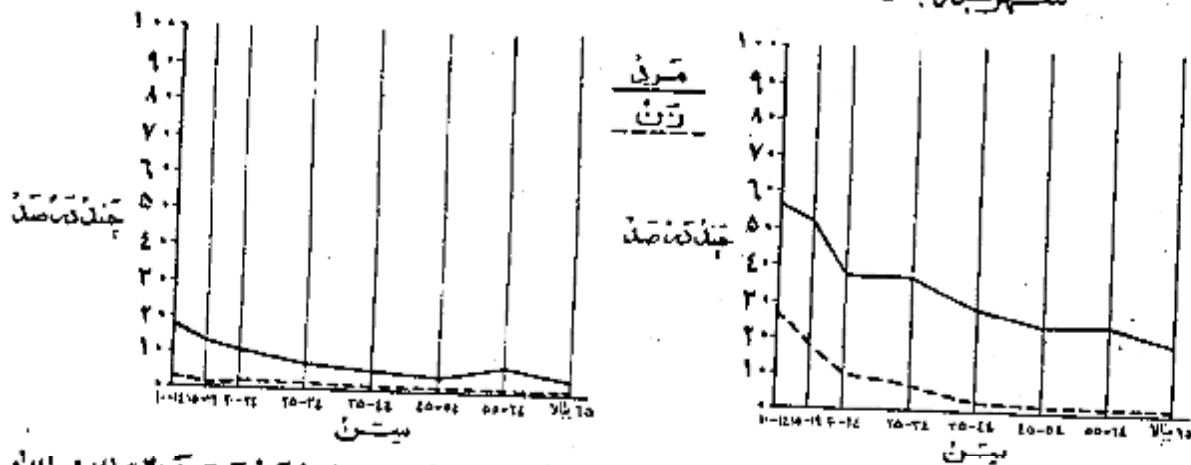

نمودار وضع آخرین مدرک تحصیلی برحسب جنس جمعیت از ده ساله بالا



از جمعیت ۱۰ ساله بالا ۶ درصد در کل حوزه سرشماری و ۲۱ درصد در شهر بندرعباس بزرگ با چند سال از تحصیلات رسمی را تکمیل نموده بودند. و در حدود ۲ درصد در حوزه سرشماری و ۱۱ درصد در خود شهر تحصیلات ابتدائی (۱) را پایان رسانده بودند. نسبت افرادی که تحصیلات بیشتری داشتند در کل حوزه بندرعباس چنین بود: کمتر از ۱ درصد تحصیلات متوسطه را تکمیل کرده ۲۷ نفره سال یا بیشتر دوره دانشگاه را تکمیل کرده بودند البته این نسبتها برای شهر بندرعباس قدری بیشتر بود.

امکانات تحصیلی برای مردان بطور قابل توجهی بیشتر از زنان بوده است و این موضوع از مقایسه نسبت مردان به زنانیکه يك يا چند سال مدرسه دیده اند بخوبی مشهود میشود نسبت کسانیکه يك يا چند سال تحصیل رسمی دارند عبارتند از: ۱۰ درصد برای مردان و ۱۰ درصد برای زنان. میان سالهای تحصیلی برای مردان و زنان تقریباً برابر یعنی نزدیک به ۹ سال بود.

جدول شماره ۶ - آخرین مدرک تحصیلی جمعیت ده ساله بالا در کل حوزه شهر و بقیه نقاط حوزه سرشماری بندرعباس برحسب سن و جنس نشان میدهد.

\* - کسانیکه مدرک یکی از کلاسهای متوسطه یا دانشگاه را داشتند مسلماً دوره (ابتدائی) را با تمام رسانده و در اینجا جزو آن عدد از کسانی حساب شده اند که مدرسه ابتدائی را تمام کرده اند.

در حدود ۱۰۰ درصد افراد حوزه سرشماری بندرعباس و سلمان بودند در شهر بندرعباس هم این نسبت در حدود ۱۰۰ درصد بود و نسبت کم باقیمانده شامل سیحان - کلیمان - زوتشتیان و سایر مذہب‌آہب میشد . در بین زوتشتیان نسبت مرد بہ زن بیشتر از سایر مذہب‌آہب بود .  
جدول شماره ۲ - وضع مذہب جمعیت کل حوزه و شهریوبقیہ نقاط حوزه سرشماری بندرعباس کہ بر حسب جنس طبقہ بندی شدہ نشان میدہد .

نمودار وضع مذہب مختلف در جمعیت حوزه سرشماری بندرعباس

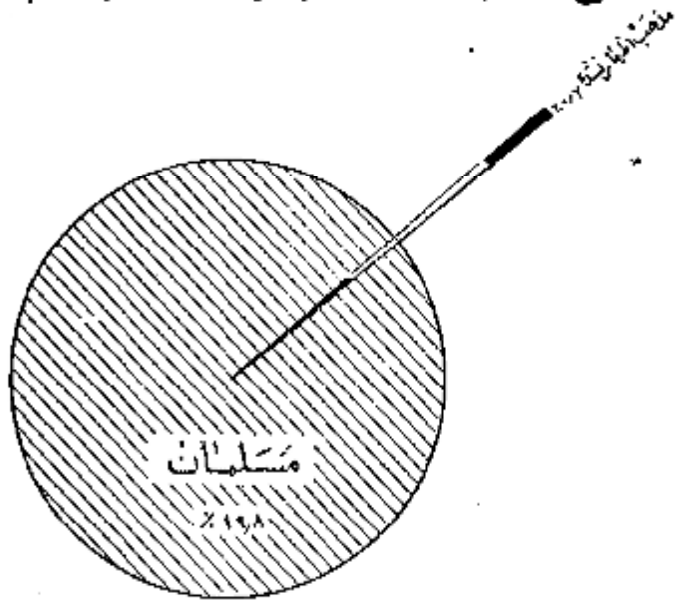

محل تولد

نود و هفت درصد از کسانی کہ در حوزه سرشماری بندرعباس مقیم بودند در داخل حوزه مزبور و ۱ درصد در شهرستانهای مجاور و ۲ درصد در قسمت‌های دیگر ایران و تنباعدہ بسیار قبلی هم در خارج از ایران بدنیآ آمدہ بودند جمعیت متولد در خارج از این حوزه سرشماری ۳۶۷۵ نفر بود کہ از آن عدہ ۱۴۶ نفر در کرمان و ۵۱۷ نفر در سیحان و ۲۸۶ نفر در لارستان و ۶۸۹ نفر در سیوزاب و ۲۰۰ نفر در بندر لنگہ و ۱۱۶ نفر در نزد و ۱۰۷۲ نفر در تهران و ۱۲۴ نفر در شیراز و بقیہ متولد بہ سایر شهرستانهای پاکستان و خارج بودند . از متولدین در خارج از کشور بیش از همه ۱۰ نفر متولدین ہندوستان و ۸ نفر متولدین عراق و ۵ نفر متولدین پاکستان بودند ۲۴ نفر از متولدین در خارج از کشور مقیم شهر بندرعباس و فقط ۱۲ نفر در بقیہ نقاط حوزه سرشماری مقیم بودند .

نسبت کسانی کہ ہم متولد و ہم مقیم در این حوزه سرشماری بودند در سنین مختلف تفاوت مختصری داشتہ عبارت دیگر ۱۶ درصد از کسانی کہ سنشان ۱۵ تا ۳۴ سال بود و ۹۸ درصد آنہا یکی سنشان کمتر از ۵ سال بود متولد و مقیم حوزه سرشماری بندرعباس بودند .  
جدول شماره ۸ - ساکنین حوزه سرشماری بندرعباس بر حسب شهرستان و پاکستان و محل تولد نشان میدہد .  
جدول شماره ۹ - حاکی از اطلاعات مزبور بتفکیک سن در کل حوزه و شهریوبقیہ نقاط حوزه سرشماری میباشد .

شاغلین و بیکاران

ہشتاد و دو درصد یا ۳۴ هزار نفر از مردان دہ سالہ بیالای ساکنین حوزه سرشماری بندرعباس بکار اشتغال داشتند . در شهر بندرعباس ۷۱ درصد یا ۵ ہزار نفر از مردان بکار مشغول بودند . از تمام مردان بین ۲۵ تا ۴۴ سالہ ۹۹ درصد بکار اشتغال داشتند و این رقم بزرگترین نسبت مردان شاغل بکار در سنین مختلف بود . نسبت مردان در جستجوی کار در کل حوزه سرشماری ۲ درصد و در شهر ۱ درصد بود نسبت مردانیکندہ شاغل بکار و نہ در جستجوی کار بودند در کل حوزه در حد و ۱۶ درصد و در شهر بندرعباس ۲۰ درصد بودہ اکثریت این افراد غیر فعال را در سنین پائین تحصیل میدادند . در بین زنان از دہ سالہ بیالای در حوزه سرشماری بندرعباس سکونت داشتند ۸۴ درصد خانہ دار فقط ۵ درصد شاغل بکار و ۸ نفر در جستجوی کار بودند .

رقم زنان شاغل بکار در هر گروه سن نشان می‌دهد که زنان جوان بالنسبه بیشتر در سن قبل از ازدواج بکار مشغول بودند و حال آنکه در سنین ازدواج و پرورش فرزند کمتر شاغل بکار بودند و نیز عدد بیشتری از زنان مسن تر و شاید زنان بیوه برای تامین معاش خود بکار اشتغال داشتند .  
جدول شماره ۱۰ - وضع فعالیت اقتصادی جمعیت ازدواج یافته با توجه به سن و جنس در کل حوزه و شهرستانیه نقاط حوزه سرشماری بندر عباس نشان می‌دهد .

### نمودار مربوط به وضع فعالیت اقتصادی جمعیت ازدواج یافته با توجه به سن

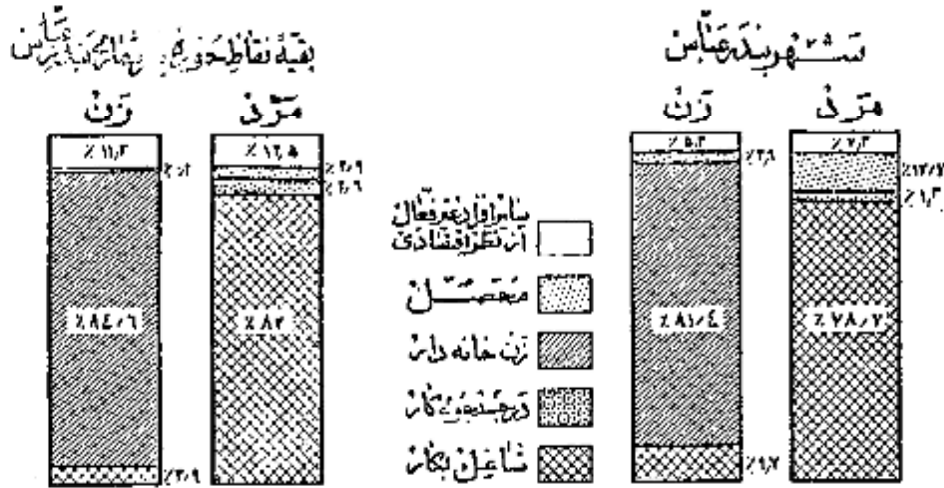

### نمودار مربوط به کار طبقات فعال از نظر اقتصاد بر حسب سن و جنس جمعیت ازدواج یافته با توجه به سن و شهرستانیه بندر عباس

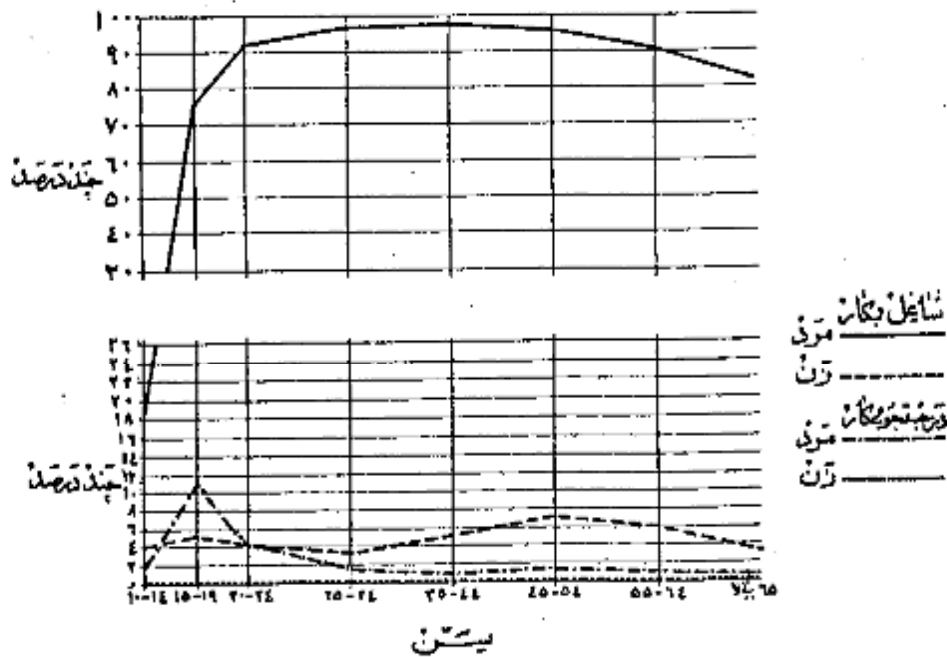



وضع اشتغال

در حوزه سرشماری بندرعباس جمعاً ۲۷ هزار نفر از افراد در ساله بیالاً اظهار کرده بودند که بکارهای سودمند اشتغال دارند. از

این گروه شاغلین ۵۰ درصد مزد بگیر بوده و برای کارفرمایان غیر دولتی کار میکنند و ۵۰ درصد مستخدم دولت و ۴ درصد کارفرما بودند که یا چند نفر کارگردار استخدام داشتند و ۲۶ درصد صید دارند و انجام کار خود بودند بدون اینکه کاری در استخدام داشتند و ۳ درصد هم کارگر خانوادگی بودند که بدون دریافت مزدی در کارگاههایی که تعلق بخانواده خودشان داشت کار میکردند.

نمودار وضع اشتغال جمعیت ۱۹ ساله بیالاً حوزه سرشماری بندرعباس

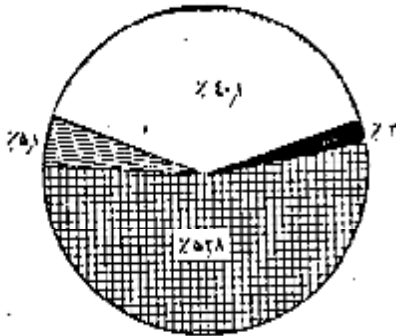

شکل

بنگاه و شش درصد از مردان شاغل بکار حوزه سرشماری بندرعباس اظهار کرده بودند که مشغول زراعت و ۱۲ درصد به حمل و نقل و ۱۱ درصد خدمات (سروسها) و ۱۰ درصد به پیشه های صنعتی و ۴ درصد به فروشندگی و ۱۹ درصد بقیه بکارهای گوناگون دیگر از قبیل مشاغل حرفه ای و اداری استخراج کارفرمایان و کارکنانیکه برای خود کار میکنند و غیره اشتغال داشتند. شصت و پنج درصد از زنان شاغل بکار در خدمات

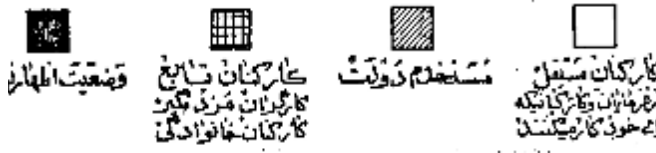

(سروسها) و ۱۲ درصد به پیشه های صنعتی و ۱۲ درصد به زراعت و ۳ درصد به فروشندگی و ۴ درصد بقیه بکارهای دیگر اشتغال داشتند. در میان زنان و مردان شاغل بکار در خدمات (سروسها) و پیشه های صنعتی کار میکردند جوانتر از آنهایی بودند که اشتغال بکارهای دیگر داشتند. سن مردان و زنان شاغل بکار در اموری که مستلزم تعلیمات و تجربیات بیشتری بود مانند مشاغل حرفه ای و فن پیش از سن افرادی است که بکارهای دیگر اشتغال داشتند.

جدول شماره ۱۱ - تقسیمات عمده مشاغل را بر حسب سن و جنس در جمعیت شاغل بکار از ده ساله بیالاً در کل حوزه و شهرستان بندرعباس میدهد.

جدول شماره ۱۲ - با تفصیل بیشتری حاوی طبقات مختلف مشاغل بر حسب جنس و وضع اشتغال در جمعیت شاغل بکار از ده ساله بیالاً در کل حوزه سرشماری و شهرستان بندرعباس میباشد.

نمودار تقسیمات عمده مشاغل بر حسب سن در جمعیت ۱۹ ساله بیالاً کل حوزه سرشماری بندرعباس

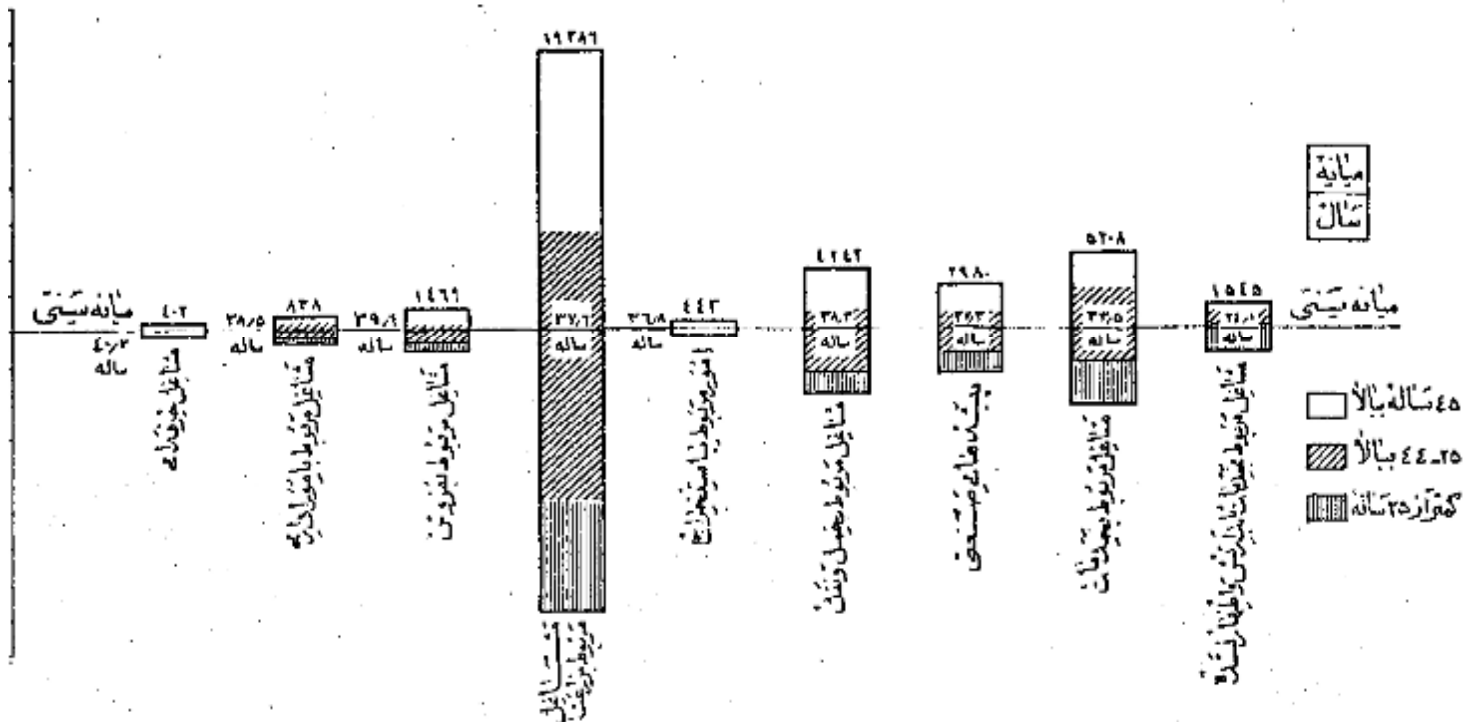

فعالیت دسته جمعی صنعتی

پنجاه و سه درصد از شاغلین بکار در کشاورزی و ۱۵ درصد در خدمات (سروسها) و ۴ درصد در حمل و نقل و ۵ درصد در ساختمان و ۴ درصد در تجارت و ۱ درصد بقیه در استخراج معدن و تولیدات صنعتی و برق آب و گاز و سایر امور صنعتی فعالیت می نمودند . و این نسبتها این شهر بندرعباس و بقیه نقاط حوزه سرشماری منبوه مخصوصاً در فعالیتهای تولیدات صنعتی و کشاورزی مختلف بود . بطوریکه در شهر بندرعباس ۷ درصد در تولیدات صنعتی و فقط ۵ درصد به کشاورزی اشتغال داشتند در حالیکه در بقیه نقاط حوزه این رقم برای تولیدات صنعتی ۱ درصد و برای کشاورزی ۱۱ درصد بوده است .

جدول شماره ۱۲ - تقسیمات عمده فعالیت صنعتی جمعیت شاغل بکار از ده ساله بیالار در کل حوزه و شهر و بقیه نقاط حوزه سرشماری بندرعباس بر حسب سن و جنس نشان میدهد .

جدول شماره ۱۴ - با تفصیل بیشتری شامل فعالیت صنعتی جمعیت شاغل بکار بتفکیک جنس و وضع اشتغال برای حوزه سرشماری و شهر بندرعباس میباشد .

نمودار گرافیکی عمده صنایع جمعیت از ده ساله بیالار بر حسب جنس و بقیه نقاط سرشماری بندرعباس

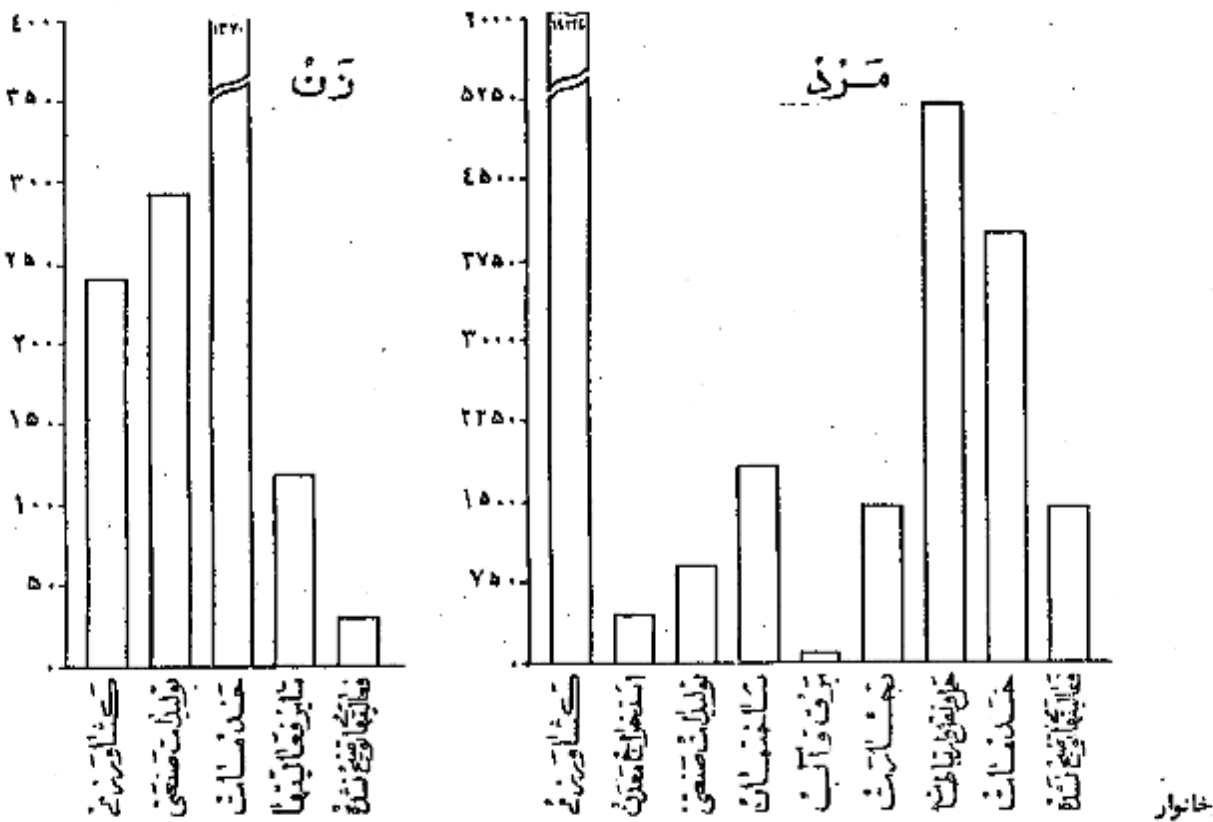

خانوارهای سرشماری شده در حوزه سرشماری بندرعباس ۲۰۵۰۲ خانوار بود که از این عدد ۴۱۲۸ خانوار در شهر بندرعباس و ۲۶۳۶ خانوار در بقیه نقاط حوزه منبوه سرشماری شده بودند . میان نفرات خانوار در کل حوزه سرشماری و همچنین شهر بندرعباس ۴ نفر بود در ۵ درصد خانوارهای حوزه سرشماری بندرعباس فقط یک نفر یا سواد وجود داشت و در ۲۱ درصد خانوارها و در ۱۱ درصد خانوارها کسی قادر خواندن و نوشتن نیست .

نسوزده درصد از خانوارهای کل حوزه سرشماری اظهار نمودند که هیچیک از افراد خانوار آنها شاغل بکار نیست و ۷ درصد اظهار کرده بودند که فقط یک نفر شاغل بکار در بین افراد خانوار وجود دارد و ۷ درصد بقیه اظهار کرده بودند که در ۱۱ درصد از افراد خانوار آنها بکار اشتغال دارند .

جدول شماره ۱۵ - خانوارهای کل حوزه و شهر و بقیه نقاط حوزه سرشماری بندرعباس را بتفکیک تعداد نفرات و عدد یا سواد در خانوار نشان میدهد .

جدول شماره ۱۶ - حاوی طبقه بندی خانوارها بر حسب نفرات آنها و تعداد افراد شاغل بکار در هر خانوار است .

صنایع خانگی

نقط ۱۳۱ خانوار از ۳۱ هزار خانوار حوزه سرشماری بندرعباس آشپزخانه بودند که برای دریافت مزد یا استناد شخصی بساختن و تولید بعضی محصولات صنایع خانگی در داخل خانه اشتغال دارند . در این خانوارها ۱۷۲ کارگاه صنایع خانگی وجود داشت که از این تعداد ۲۳ کارگاه در داخل شهر بندرعباس بود .

مهمترین این صنایع در کل حوزه سرشماری و همچنین شهر بندر عباس تهیه و تولید محصولات و کفشی بود.  
جدول شماره ۱۲ - انواع صنایع خانگی رادر کل حوزه سرشماری و شهرریقیه نقاط حوزه سرشماری بندر عباس نشان میدهد.

### نمودار انواع صنایع خانگی حوزه سرشماری بندر عباس



صنایع خانگی در شهر بندر عباس

### انواع صنایع خانگی

نوع ساختمان بوضع مصرف

تقریباً ۲۸ درصد از واحدهای مسکونی در حوزه سرشماری از گل ساخته شده بود این نسبت برای شهر ۹ درصد بود و همچنین ۴ درصد از واحدهای مسکونی در کل حوزه و ۱ درصد شهر بندر عباس از چوب ساخته شده بود مصالح خنده ۱۸ درصد از واحدهای مسکونی کل حوزه و ۱ درصد از واحدهای مسکونی شهر بندر عباس بکار رفته بود از خشت ساخته شده بود چند درصد باقیمانده از واحدهای مسکونی کل حوزه از مخلوط آجری و خشتی و چینی و سنگی تهیه ساخته شده بود ۵ درصد ساکنین حوزه سرشماری اظهار کرده بودند که مالکانه منزل مسکونی خود هستند ۶ درصد اظهار کرده بودند که در منازل اجاره‌ای ساکن میباشند ۲۹ درصد اظهار کرده بودند که در منازل سکونت دارند که متعلق به خودشان نیست و در زمین حال اجاره هم نمیبورند از آنجا که در شهر بندر عباس ۱ درصد از خانوارها اجاره نشین بودند در صورتیکه در رقیه نقاط حوزه سرشماری فقط ۰ درصد در منازل اجاره‌ای زندگی میکردند.  
در شهر بندر عباس نسبت مالکین ساکن خانه‌های آجری و خشتی بیش از مالکین ساکن در انواع دیگر واحدهای مسکونی بود (۲۹ درصد) و در رقیه نقاط بزرگترین نسبت مالکین (۶۸ درصد) در خانه‌های سنگی اقامت داشتند.

جدول شماره ۱۸ - ساختمان بوضع مصرف واحدهای مسکونی رادر کل حوزه و شهرریقیه نقاط حوزه سرشماری نشان میدهد.

### نمودار انواع واحدهای مسکونی بر حسب نوع مصالح ساختمان

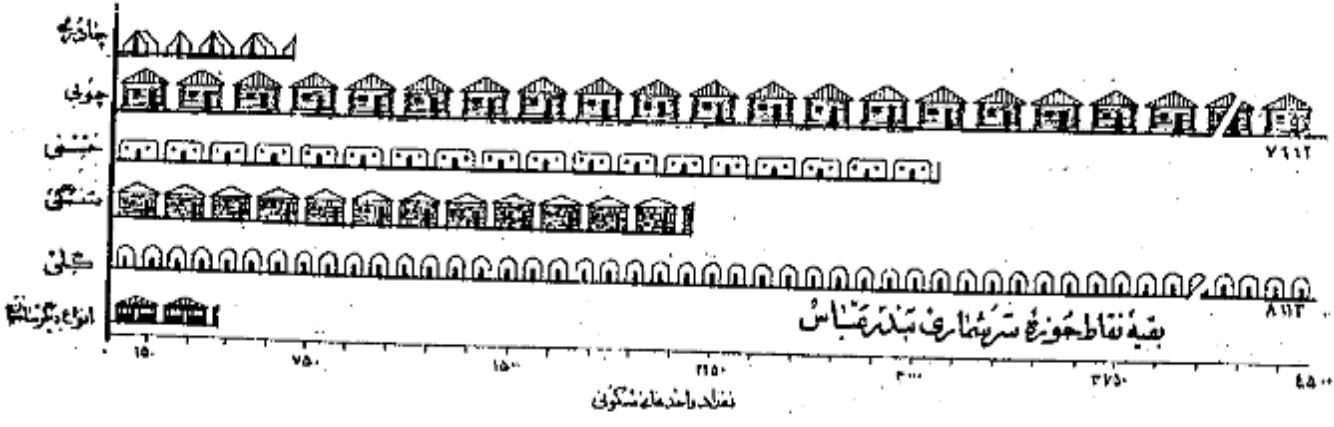
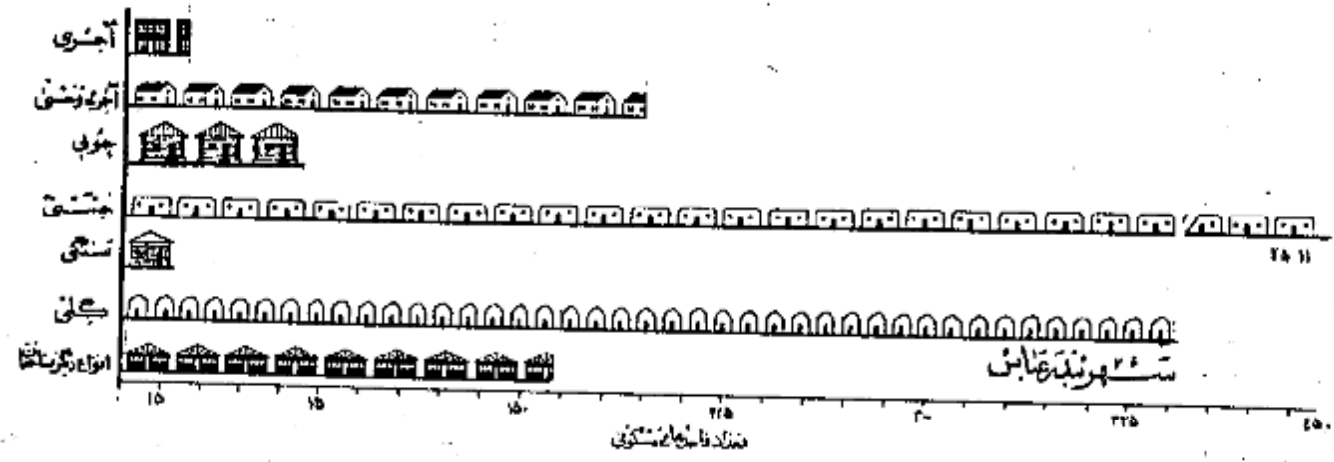

تعاريف

پرستشنامه ده

در موقع سرشماری مأمورین سرشماره متورداشتند علاوه بر پرستشنامه نفوس پرستشنامه دیگری برای هات بر ماخذ پاسخ هاتیکه که خداورد رغباب اورش سفیدان محصل بیدادند تکمیل نمایند . این پرستشنامه حاوی شتولاتی راجع به مشخصات کلی ده شرح زير بود :

شورای ده

شورای ده مطابق قانون مصوب ششم مرداد ۱۳۳۵ عبارت از هیئتی است که بختظر بهبود امور اجتماعی و عمرانی دهات از میان اهالی ده انتخاب میشوند .

مدارس ده

مدارس ده دولتی و مابقی هستند که در صورت اول بر وسیله وزارت فرهنگ و در صورت دوم توسط مردم اداره میشود .

درمانگاه یا تاسیسات بهداشتی

در مانگاه یا تاسیسات بهداشتی ده در ساختمان (یا ساختمانها) یا طاقی قرار گرفته و وسیله یکی یا چند پزشک یا پزشککار - پرستار یا ماما برای درمان بیماران و عملیات طبقاتی درمانی بیماران و یا مجروحین تاسیس شده . این تاسیسات رایگان یا پولی در دسترس هم قرار دارد .

حمام عمومی

حمام عمومی عبارت از محلی است که بختظر استحمام عموم ساخته شده .

مسجد

مسجد ساختمان یا طاقی است که فقط برای ادای نماز سایر مراسم مذهبی اختصاص دارد .

رایز

دستگاههای گیرنده اخبار و برنامه های مذهبی - فرهنگی و تفریحی است که تعدادی از آن در تاریخ سرشماری در دهات مورد استفاده بوده است .

خالصه جات

خالصه اراضی دایر یا بیاری است که دولت مالک آن شناخته میشود و از آن بهره برداری میکند .

املاک نوقته

املاک نوقته عبارت از املاکی است که بنا بر درخواست صاحب ملک یا قانون در دسترس استفاده عمومی یا معارف خاص قرار داده شده است .

زمینهای متعلق به مالکین کشاورز

این تعریف شامل املاک متعلق به مالکینی است که خود یا مرزوات مشغول میبمانند .

زمینهای متعلق به مالکین غیر کشاورز (آرپاس)

این تعریف شامل املاک متعلق به مالکینی است که خود بزراعت مشغول نیستند .

املاک بناهای غیر دولتی

این تعریف شامل املاک متعلق به موسسات غیر دولتی است مانند شرکتها - موسسات تعاونی - انجمنها .

میانه

میانه یکی از سه سنجش آماری است که اعداد وابسته بیک موضوع آماری را از نظر شمارش بد و قسمت مساوی تقسیم مینماید و خود در مرکزین تساوی قرار میگردد یا این ترتیب مثلا میانه سنی ۲۱/۷ سال در شهر تهران جمعیت را بد و قسمت تقسیم مینماید بطوریکه از میان ۱۵۱۲۰۸۲ نفر جمعیت شهر تهران (۷۵۶۱۰۴۱ نفر در گروههای سنی بالاتر از ۲۱/۷ سال و ۷۵۶۱۰۴۱ نفر دیگر در گروههای سنی کمتر از ۲۱/۷ سال قرار میگیرند .

در شهر تهران میانه سنیهای تحصیلی ۶/۵ سال است یعنی نیی از کسانی که دارای مدرک رسمی تحصیلی هستند (۲۱۴۴۵۹ نفر) تحصیلاتشان بالاتر از ۶/۵ سال و نیی دیگر (۲۱۴۴۵۹ نفر) تحصیلاتشان پایین تر از ۶/۵ سال است .

در شهر تهران میانه تعداد نفقات خانوار ۱۴ است باین معنی که نیی از خانوارها (۱۶۶۷۱۹ خانوار) نفقاتشان بیش از ۱/۱ اونیوم دیگر (۱۶۶۷۱ خانوار) نفقاتشان کمتر از ۱/۱ است .

میانگین (حد متوسط) که غیر از میانوی یکی دیگر از سه سنجش آماری است عبارتست از حاصل تقسیم جمع کل یک گروه عددی بر تعداد دستجات آن گروه و بنا بر این نباید عیجگاه رقم میانه را با رقم میانگین (حد متوسط) اشتباه کرد .

سن

طبقه بندی سن بر اساس سن شخص در موقع سرشماری قرار دارد که در پاسخ بمشوال (چند سال دارید؟) تعیین گشته . در موازیکه پاسخ دهنده قادر بدادن یا نبود مأمور سرشماره دستور داشت سن او را بر حسب ظواهر حال تخمین زند .

زناشویی

طبقه بندی وضع زناشویی مربوط به وضع زناشویی در موقع سرشماری است که به چهار دسته تقسیم شده است :

دارای همسر - بی همسر در اثر فوت - طلاق واقع شده و هرگز ازدواج نکرده \*

سواد

در طبقه بندی سواد تقسیمات زیر رعایت شده :

- الف - کسانی که یکی از زبانها بتوانند بخوانند و بنویسند بنگیک آنها نیکه تحصیلات رسمی دارند یا ندارند \*
  - ب - کسانی که فقط میتوانند بخوانند \*
  - ج - کسانی که نمیتوانند بخوانند و بنویسند \*
- با سواد در این نشریه شامل قسمت الف در طبقه بندی بالا است \*

تحصیلات

آخرین مدرک تحصیلی عبارت است از گواهینامه ای که برای پایان رساندن آخرین سال مدرسه ابتدائی متوسطه یا دانشگاه داده شده یا کارنامه ای که شخص را قادر میسازد که تحصیلات خود را در کلاس بالاتر ادامه دهد با این طریق اگر محصلی در سال پنجم متوسطه شرکت کرده ولی در امتحانات مربوطه مردود شده باشد جز آنها نیکه سال چهارم را تکمیل کرده اند طبقه بندی میشود \* همچنین یک محصل ۱۲ ساله که در تاریخ سرشماری در سال ششم ابتدائی بوده جزو افرادی محسوب شده است که سال پنجم دبستان را پایان رسانده اند \*

طبقه بندی مدارس ابتدائی یا متوسطه بر اساس طبقه بندی رسمی دولتی قرار دارد \* اشخاص نیکه تحصیلات قدیمی دارند یا تحت نظر معلم خصوصی یا در مدارس غیر رسمی تحصیل نموده اند با ضامنه کسانی که اصلا تحصیل نکرده اند جزو دسته " مدرک تحصیلی رسمی ندارند یا درجه تحصیلی خود را اظهار نکرده اند " طبقه بندی نمیشد \*

مذهب

طبقه بندی مذهب بر اساس رایج بشوال " مذهب شما چیست؟ " بعمل آمده است \*

شهرستان محل تولد

افراد بکه درین حوزه سرشماری زندگی میکردند ولی در سایر شهرستانها متولد شده بودند بر حسب شهرستان محل تولد خود طبقه بندی شده اند \* طبقه بندی خود سرشماری مجاور شامل شهرستانهایی است که با این حوزه سرشماری هم مرز اند \* و حوزه های سرشماری غیر مجاور نیز شامل کلیه شهرستانهای دیگر که با این حوزه مرز مشترک ندارند میباشد \* نام شهرستانهای مجاور و غیر مجاور در جدول ذکر شده است \*

کشور محل تولد

متولدین خارج از کشور بر حسب کشورهای زیر طبقه بندی شده اند :

- آلمان - افغانستان - امریکا - انگلستان - ایتالیا - پاکستان - ترکیه - چکسلواکی - روسیه (اتحاد جماهیر شوروی) - سوئد - سوئیس - سوریه - عراق - عربستان سعودی - فرانسه - لبنان - لهستان - مصر - هندوستان - یونان \*
- متولدین در کشورهای دیگر تحت عنوان " متولدین در سایر کشورها " نشان داده شده \*

وضع فعالیت اقتصادی

مقصود از فعالیت اقتصادی فعالیتی است که بهره ای برای اجتماع از آن حاصل شود و یا سخباتیکه از افراد ده ساله بیالا بشوال " شغل فعلی شما چیست؟ " تعبیر شده طبقه بندی فعالیتهای اقتصادی را نشان میدهد \*

افراد فعال از نظر اقتصادی از دودسته تشکیل میشوند دسته ای که مشاغل بکارهای اقتصادی هستند و دسته ای که قادر بر انجام کارهای غیر از نظر اقتصادی هستند ولی در جستجوی کار میباشند \*

بانوان خانه دار و محصلین و امثالهم در دسته غیر فعال (از نظر اقتصادی) طبقه بندی شده اند زیرا فعالیت این افراد تاثیر مستقیمی در وضع اقتصادی ندارد \*

شغل

طبقه بندی مشاغل حاوی انواع مشخص کارهاست که موضوع فعالیت روزانه اشخاص میباشد صرف نظر از اینکه درجه محیط یا درجه نوع از فعالیت های دسته جمعی - صنعتی انجام وظیفه میکنند مثل کسانی که در فعالیتهای دسته جمعی صنعت نساجی و یا نویساری و یا حمل و نقل و یا سایر فعالیتها مشغل حسابداری دارند \*

در مواردیکه شخص دارای دو یا چند شغل مختلف باند بر حسب شغلی که از آن بیشتر بهره برداری میکند طبقه بندی شده است \*

طبقه بندی مشاغل بر اساس طبقه بندی قراردادی بین المللی مشاغل ( I. C. O ) تنظیم گردیده و شامل ۱ دسته تقسیمات عمده و ۲۰ دسته طبقات مشاغل میباشد مشاغل مربوط بامور خدمات ( سرویسها ) شامل فعالیتهاست که بمنظور حفاظت و حراست مال و جان و همچنین انجام خدمات شخصی نسبت بفرز یا گروهی از افراد

انجام میشود \*

خدمات شخصی شامل مشاغل مانند خدمتگزاری در خانه ها و دستگا‌های اداری و در مه‌خانه ها میباشد از قبیل شغل نوکری - کلفتی - پیشخدمتی آتیشی - سرایداری و امثال آنها \* شاغلین امور خدمات (سروسها) ممکن است در خدمت دولت یا غیر دولت باشند \*

خدمات ارتش فقط شامل افرادی است که بطور ثابت در ارتش خدمت میکنند \* مشمولین بر حسب شغل و در زمان قبل از احضار خدمت دارای بود مانند طبقه بندی شده اند \*

### فعالیت دسته جمعی صنعتی

طبقه بندی فعالیت‌های دسته جمعی صنعتی شامل انواع مختلف فعالیت‌های اقتصادی است که نتیجه آن تولید محصولی و یا انجام خدمت میباشد و بوسیله افراد و یا گروه معینی از اشخاص اداره میشود هر دسته از تقسیمات عددی و یا طبقات فعالیت صنعتی شامل مشاغل مختلفی میشود مثلاً يك کارخانه نساجی ممکن است هم باربر و هم انباردار و هم مهندس و هم ماشین نویسانی در استخدام داشته باشد که کلیه این اشخاص یا مشاغل مختلفی که دارند در فعالیت دسته جمعی "صنعت نساجی" طبقه بندی میشوند \*

صنعت بندی فعالیت‌ها بر اساس طبقه بندی قراردادی بین المللی فعالیت‌های دسته جمعی اقتصادی (I.S.I.C) تنظیم گردیده است و شامل ۹ دسته تسبیحاً عدد ۹۰ و دسته طبقات فعالیت صنعتی میباشد \*

### وضع اشتغال

وضع اشتغال بر اساس رابطه شغل پاسخ دهنده یا کارگران زیر دست با سرپرست به چند طبقه تفکیک شده که عبارتند از: کارفرما - کارکنانیکه برای خود کار میکنند مستخدمین دولت - مزد بگیران - کارکنان خانوادگی بدون مزد \*

کارفرمای کسی است که کار خود را شخصا اداره میکند و يك یا چند نفر را بغير از کارآموزان بدون مزد در استخدام دارد \*

شرکتیکه يك موسسه انتفاعی را اداره میکند و در ضمن کارکنانی در استخدام دارند جزو کارفرمایان (طبقه بندی شده اند \*

کارکنانیکه برای خود کار میکنند عبارتند از کسانی که شغل خود را شخصا اداره کرده و کاری در استخدام ندارند یا از کارگران خانوادگی و کارآموزان بدون مزد در کار خود استفاده مینمایند \*

کارمند دولت کسی است که برای یکی از ادارات دولتی کار میکند و شامل افراد حقوق بگیران از کشوری و لشگری میباشد \*

مزد بگیر عبارتست از کسی که برای کارفرمای مستقل کار کند و مقابل اجرتی بصورت نقدی - جنسی - حقوق ماهیانه - حل کیسپون - انعام یا مزد به تناسب مقدار کار انجام دهنده دریافت نماید \*

کارکنان خانوادگی کسانی هستند که برای یکی از اعضای خانوادگی خود بدون دریافت مزد کار میکنند و در عوض مسکن یا غذا یا پاداشهای نقدی دریافت میدارند \*

### خانوار

خانوار بطوریکه در فن سرشماری تعریف شده عبارت است از کلیه افرادی که تحت نظر از بستگی آنها با رئیس خانوار در يك واحد مسکونی زندگی میکنند بدین ترتیب خانوار شامل رئیس خانوار - عسر او - فرزندان - والدین یا سایر خویشاوندان یا همسایان یا خدمتگاری میشود که در يك واحد مسکونی با آن خانوار زندگی کنند \*

واحد مسکونی عبارت از مکانی است که بوسیله يك خانوار برای زندگی کردن مورد استفاده قرار میگیرد و مسکن است خانه یا آپارتمان یا جادریایی از انواع دیگر واحد عک مسکونی باشد \*

انحاسیکه در بیمارستانها - زندانها - مدارس - پرورشگاه یتیمان - هتلها - مؤسسات - قرارگاهها و سایر واحدهای مسکونی عمومی بسر میبرند و بدون پرداخت هزینه زندگی تیشند جزو خانوار محسوب نشده اند \*

### صنایع خانگی

در مواردیکه کالائی در منزل بمنظور فروش یا استفاده بطور مرتب ساخته میشود خانوار مربوطه در طبقه بندی خانوارها تیکه دارای صنایع خانگی بودند محسوب نمیشود برای ساختن این کالاها مزدی بهیچیک از اعضای خانواده پرداخت نمیشود \* صنایع خانگی که بطور مشخص تفکیک شده عبارت از قالی - گلیم - زبلو - و جاجیم یا قفس و نسدمالی - ریسندگی و بافندگی - حمل آوردن آبریشم - پنبه پاک کنی و غیره بود \* خانوارهایی که بیش از يك صنعت خانگی دارند بر حسب هر يك از صنایع مربوطه طبقه بندی شده اند \*

### نوع ساختمان

نوع ساختمان واحد های مسکونی بر حسب مصالح عمده ای که در آن بکاررفته بود بوسیله سرشمار مشخص گردید \* طبقه بندی‌های بکاررفته عبارت است از تمام آجر - تمام خشت - آجر و خشت - گچ - چوب - سنگ - جادر - حصیر و مصالح دیگر - در ساختمانهاییکه مصالح بطور مختلط بکاررفته طبقه بندی واحد های مسکونی بر حسب مصالحی است که در ساختمان بیشتر مصرف داشته \*

### وضع تصرف

وضع تصرف بر اساس تصرف ساکنین هر واحد مسکونی در موقع سرشماری تعیین گردیده \* طبقه بندی وضع تصرف عبارت از ملکی - اجاره ای و غیر ملکی مجانی است \* عثه اجاره ای شامل واحد هائی است که ساکنین آن مالک منزل نبود مگر برای استفاده از آن مبلغی نقدی یا جنسی بطور منظم میپردازند و طبقه غیر ملکی مجانی شامل واحد هائی است که ساکنین آن نه مالک مسکن هستند و نه در برابر استفاده از آن وجه نقد یا جنس میپردازند \*

مَشْرُوحٌ جَدِّ أَوَّلُ

- ۱ -

۱۰۰۱ - ۱۰۰۱ - ۳۵۰۸ - ۱۰۱۱ - ۱۹۰۱ - ۰۱۱ - ۰۳۵ - ۰۴۴ - ۰۰۵ - ۰۱ - ۰۱

جدول شماره ۱ - جمعیت بر حسب جنس در شهر - دهات و دیگر نقاط سکونی حوزه سرشماری بندر عباس آبانماه ۱۳۳۵ (نوامبر ۱۹۵۶)

شهر - ده - سایر نقاط سکونی	مرد و زن	مرد	زن	شهر - ده - سایر نقاط سکونی	مرد و زن	مرد	زن
جمعیت کل حوزه سرشماری بندر عباس	۱۲۷ ۶۲۴	۶۳ ۵۸۱	۶۴ ۰۳۵	بقیه نقاط کمتر از پنجهزار نفر			
نقاطیکه پنجهزار نفر یا بیشتر جمعیت دارند :				بیرها	۱۸۵	۹۷	۸۸
بندر عباس	۱۷ ۷۱۰	۸ ۷۴۵	۸ ۶۶۵	دربخت	۱۷۱	۶۱	۱۱۰
نقاطیکه کمتر از پنجهزار نفر جمعیت دارند :				بیدوئیه	۲۰۶	۱۱۲	۹۴
آب پیش	۲۵۴	۱۳۱	۱۲۳	بیدان	۲۴۳	۱۰۹	۱۳۴
ابدان	۶۸	۳۳	۳۵	بیخه	۱۳۶	۶۴	۷۲
ابراهیمی	۵۸	۲۸	۳۰	بیمست من	۳۹۲	۱۹۴	۱۹۸
آب زمینو	۶۳	۳۴	۲۹	بینکاه	۱ ۶۰۰	۷۶۱	۸۴۴
آب لمر	۱۷۱	۱۰۲	۷۶	باشخ	۴۸۳	۲۵۰	۲۳۳
آبکهور	۱۳۷	۷۱	۶۶	پاللان	۵۲۶	۲۷۶	۲۵۰
آب ماه	۲۶۵	۱۴۷	۱۱۸	پشکویه	۴۶۰	۲۴۲	۲۱۸
احمد آباد	۱۲۷	۵۰	۷۷	پشته سفید	۲۱	۱	۱۲
آل درویشی	۱۱	۷	۱۲	پشتو	۱۳۰	۶۴	۶۶
آل مهتریان	۲۶۲	۱۲۶	۱۳۶	پشت تنگ	۱۳۷	۷۱	۶۶
انگوریل	۱۳۹	۶۸	۷۱	پشتکوه	۴۲۱	۲۲۱	۱۹۵
انگوران	۲۳۲	۱۱۷	۱۱۵	پل	۵۴۴	۲۷۴	۲۷۰
ایسین	۱ ۶۷۶	۸۴۳	۸۳۳	پودنو	۱۱	۶	۵
بادرگ	۶۵	۴۸	۱۷	پوز	۳۳۱	۱۷۳	۱۵۸
باد افشان	۱۴۶	۷۱	۷۵	پیروغابندی	۱۰۳	۵۸	۴۵
باریز	۲۴۵	۱۲۹	۱۰۶	تاریان	۵۲۰	۲۷۴	۲۴۶
باسحیدو	۲۸۷	۱۳۷	۱۵۰	تیربوئیه	۱۳۶	۷۶	۶۳
باغ چنار	۱۸۳	۹۷	۸۶	تخت	۱ ۳۱۲	۶۶۹	۶۴۳
پلغان	۱۰۱	۵۶	۴۵	تیز	۲۷۳	۱۳۳	۱۴۰
پاشو	۸۰	۴۰	۴۰	تل سیاه	۱۱۰	۵۸	۵۲
باغات	۷۸	۳۶	۴۲	تل گردو	۲۸۰	۱۵۰	۱۳۰
باغستان	۳۶۸	۱۸۰	۱۸۸	ظلمرا	۷۷	۴۱	۴۶
باکان	۳۲	۱۷	۱۵	ثلجیو	۶	۵	۱
پالانچهر	۵۸۳	۲۷۸	۳۰۵	تیمان	۱۸۳	۹۱	۹۲
بالوشی	۲۲۰	۱۰۶	۱۱۴	تنگ دهر	۲۶۵	۱۵۰	۱۴۵
بانگود	۸۴۸	۴۴۶	۴۰۲	تنگ انهر	۸۳	۳۵	۴۸
بانج	۱۴۶	۷۵	۷۱	تویان	۲۳۶	۱۰۵	۱۳۴
بخوان	۳۱۷	۱۷۳	۱۴۴	تیرود	۲۴۴	۱۲۲	۱۲۲
پرانتاب	۱۸۴	۸۷	۹۷	تیلو	۲۰	۸	۱۲
پرتیب	۱۶۳	۸۳	۸۰	تیلو ایسین	۳۰	۱۷	۱۳
برجهر	۳۴۹	۱۷۸	۱۷۱	تیاب	۱۵۸	۸۸	۷۰
برخی	۱۲۳	۶۱	۶۱	تیراندازی	۷۲	۳۳	۴۶
برگه خلف	۴۵	۲۴	۲۱	تیکو	۲۰	۱۰	۱۰
برنطین	۱ ۳۲۶	۶۱۳	۷۱۳	جائین	۲۰۰	۲۴۹	۳۵۱
پستانو	۲۶۰	۱۳۶	۱۲۴	جزیره لارک	۲۰۸	۸۸	۱۲۰
بخدادی	۳۳۹	۱۷۱	۱۶۸	جزیره هرمز	۱ ۵۶۶	۱ ۲۷۶	۱ ۲۹۳
بلندو	۳۴۵	۱۸۰	۱۶۵	چغان	۷۷	۴۳	۴۴
بنوشند	۲۶۵	۱۲۵	۱۴۰	چغندر	۲۰۸	۱۵۹	۱۴۹
بندر	۳۴۴	۱۸۳	۱۶۱	جلالی	۱۷۸	۸۸	۹۰
بنده	۱۰۵	۵۵	۵۰	جلالی تخت وشمول	۸۰۳	۴۱۶	۳۸۷
بند حاجی علی	۴	۳	۲	چنت آبان	۱۰۵	۵۲	۵۳
				چونگان	۴۲	۲۰	۲۲
				جن جیان	۱۰۹	۴۹	۶۰
				چاب سبز	۱۷۸	۷۷	۱۰۱
				چاه ساری	۱۱۳	۵۶	۵۷
				چاه نعله	۱۲۹	۷۴	۵۵



بقیه جدول شماره ۱ - جمعیت بر حسب جنس در شهر - دهات و یگز نقاط مسکونی سیزده سرشماری بندر عباس و آبانماه ۱۳۳۵ (نوامبر ۱۹۵۶)

شهر - دهه - سایر نقاط مسکونی	مرد و زن	مرد	زن	شهر - دهه - سایر نقاط مسکونی	مرد و زن	مرد	زن
بقیه نقاط کثرت از پنجم هزار نفر				بقیه نقاط کثرت از پنجم هزار نفر			
چاه مر	۲۹۹	۱۴۲	۱۵۷	چاه مر	۱۵۷	۱۴۲	۱۵۷
چاه خرگ	۱۹۱	۱۰۱	۹۰	چاه خرگ	۹۰	۱۰۱	۹۰
چاه عالی	۲۰۶	۱۰۲	۱۰۴	چاه عالی	۱۰۴	۱۰۲	۱۰۴
چاه سرخ	۲۵۶	۱۱۸	۱۳۸	چاه سرخ	۱۳۸	۱۱۸	۱۳۸
چاهستان	۸۲۹	۴۴۵	۳۸۴	چاهستان	۳۸۴	۴۴۵	۳۸۴
چاهو	۲۶۴	۱۲۶	۱۳۸	چاهو	۱۳۸	۱۲۶	۱۳۸
چاهلو	۱۷۰	۸۱	۸۹	چاهلو	۸۹	۸۱	۸۹
چاهرود	۶۱	۲۷	۳۴	چاهرود	۳۴	۲۷	۳۴
چمردان	۱۹۴	۱۱۰	۸۴	چمردان	۸۴	۱۱۰	۸۴
چوتو	۳۵	۱۶	۱۹	چوتو	۱۹	۱۶	۱۹
چهارک	۹۶	۴۷	۴۹	چهارک	۴۹	۴۷	۴۹
چهر	۱۰۳	۵۵	۴۸	چهر	۴۸	۵۵	۴۸
چهر آباد	۱۴۵	۷۳	۷۲	چهر آباد	۷۲	۷۳	۷۲
حاجی آباد	۱۳۶۵	۶۹۳	۶۷۲	حاجی آباد	۶۷۲	۶۹۳	۶۷۲
حسین آباد	۱۰۲	۵۴	۴۸	حسین آباد	۴۸	۵۴	۴۸
حشم بلم	۲۳۶	۱۲۳	۱۱۳	حشم بلم	۱۱۳	۱۲۳	۱۱۳
حسنانگی	۴۸۱	۲۴۸	۲۳۳	حسنانگی	۲۳۳	۲۴۸	۲۳۳
حبیری	۱۹	۱۰	۹	حبیری	۹	۱۰	۹
حیدرآباد	۲۰۸	۱۰۶	۱۰۲	حیدرآباد	۱۰۲	۱۰۶	۱۰۲
خالدین	۱۴۸	۷۱	۷۷	خالدین	۷۷	۷۱	۷۷
خرابی	۶۷۲	۳۷۵	۲۹۷	خرابی	۲۹۷	۳۷۵	۲۹۷
خمیر	۱۰۷۵	۵۱۰	۵۶۵	خمیر	۵۶۵	۵۱۰	۵۶۵
خود روگان	۱۲۶	۶۱	۶۵	خود روگان	۶۵	۶۱	۶۵
خورخواست	۵۷	۳۳	۲۴	خورخواست	۲۴	۳۳	۲۴
خورخران	۱۵۲	۷۶	۷۶	خورخران	۷۶	۷۶	۷۶
خوش آباد	۹۶	۵۵	۴۱	خوش آباد	۴۱	۵۵	۴۱
خون سرخ	۶۰۶	۳۱۹	۲۸۷	خون سرخ	۲۸۷	۳۱۹	۲۸۷
خیر آباد	۴۰	۱۷	۲۳	خیر آباد	۲۳	۱۷	۲۳
خیر آباد رودان	۱۸۹	۹۶	۹۰	خیر آباد رودان	۹۰	۹۶	۹۰
دازیر	۴۹	۲۱	۲۸	دازیر	۲۸	۲۱	۲۸
دامانی	۱۰۲	۵۲	۵۰	دامانی	۵۰	۵۲	۵۰
داودی	۱۳۶	۶۶	۶۷	داودی	۶۷	۶۶	۶۷
درآناه	۲۰۶	۱۰۹	۱۲۷	درآناه	۱۲۷	۱۰۹	۱۲۷
دروزان	۴۳۱	۲۲۰	۲۱۱	دروزان	۲۱۱	۲۲۰	۲۱۱
درعبان	۱۶۲	۹۸	۹۴	درعبان	۹۴	۹۸	۹۴
درک	۲۹۳	۱۵۱	۱۴۲	درک	۱۴۲	۱۵۱	۱۴۲
درکوشه	۱۲۵	۵۹	۶۶	درکوشه	۶۶	۵۹	۶۶
درکوز	۴۷۷	۲۳۵	۲۴۲	درکوز	۲۴۲	۲۳۵	۲۴۲
درکیر	۴۷۹	۲۴۰	۲۳۹	درکیر	۲۳۹	۲۴۰	۲۳۹
درکیمان	۱۲۷۱	۵۸۶	۶۸۵	درکیمان	۶۸۵	۵۸۶	۶۸۵
دریغ	۱۴	۴	۵	دریغ	۵	۴	۵
درنگ	۱۵۴	۷۸	۷۶	درنگ	۷۶	۷۸	۷۶
دره شیر	۳۵	۱۷	۱۸	دره شیر	۱۸	۱۷	۱۸
دشت مام	۲۷۴	۱۱۳	۱۵۱	دشت مام	۱۵۱	۱۱۳	۲۷۴
دم شهر	۱۸۲	۹۲	۹۰	دم شهر	۹۰	۹۲	۹۰
دیلمر	۲۶۳	۱۲۸	۱۴۵	دیلمر	۱۴۵	۱۲۸	۲۶۳
دیورین	۱۸۹	۱۰۵	۸۴	دیورین	۸۴	۱۰۵	۱۸۹
دوستکوشه	۱۴۸	۷۵	۷۳	دوستکوشه	۷۳	۷۵	۱۴۸
دوستی	۸۱	۴۲	۳۹	دوستی	۳۹	۴۲	۸۱
دستانق	۸	۳	۵	دستانق	۵	۳	۸
سوزه خلی	۱۶۴	۸۲	۸۲	سوزه خلی	۸۲	۸۲	۱۶۴
سوزه علیا	۲۳۲	۱۲۱	۱۱۱	سوزه علیا	۱۱۱	۱۲۱	۲۳۲
سوزه نین	۲۹۴	۱۴۶	۱۴۸	سوزه نین	۱۴۸	۱۴۶	۲۹۴
سرکیشان	۳۹۱	۱۹۷	۱۹۴	سرکیشان	۱۹۴	۱۹۷	۳۹۱
سرکوه	۱۱۹	۵۲	۶۷	سرکوه	۶۷	۵۲	۱۱۹

بقیه جدول شماره ۱ - جمعیت بر حسب جنس و شهر - دهات و دیگر نقاط سکونی حوزه مرشماری بندر عباس و آبادان ۱۳۳۵ (نوامبر ۱۹۵۶)

زن	مرد	مرد و زن	شهر - ده - سایر نقاط سکونی	زن	مرد	مرد و زن	شهر - ده - سایر نقاط سکونی
			بقیه نقاط کثرت از پنجم هزار نفر				بقیه نقاط کثرت از پنجم هزار نفر
۲۹	۲۶	۵۵	نیشدان	۶۱	۷۵	۱۳۶	سرخک
۱۱۹	۸۹	۱۸۰	نیر	۱۶	۱۷	۳۳	سرخک
۳۶	۳۲	۶۸	قادرهار	۲۶	۲۰	۴۶	سرخک
۱۲۹	۱۰۹	۲۳۸	قشم	۲۱۸	۲۲۰	۴۳۸	سرخک
۲۰۵	۲۰۲	۴۰۷	قطیف آباد	۳۱	۳۱	۶۲	سرخک
۴۸۵	۴۶۶	۹۵۱	قلعه قاضی	۲۱	۲۱	۴۲	سربازان
۸۰	۹۹	۱۷۹	قلعه نو	۵۹	۵۳	۱۱۲	سعادت آباد
۴۷	۵۳	۱۰۰	قلعه در	۲۱۰	۱۹۰	۴۰۰	سنگ
۴۹	۴۵	۹۴	قلعه	۱۰۴	۱۰۳	۲۰۷	سنگ
۱۷۳	۱۷۵	۳۴۸	قلاط بالا	۷۹	۶۸	۱۴۷	سنگ رستم
۲۲۶	۲۳۳	۴۵۹	قلاط پائین	۱۱۹	۹۲	۲۱۱	سنگ آباد
۲۵	۲۷	۵۲	قمل	۱۱۴	۱۴۶	۲۶۰	سردید
۳	۵	۸	کابلی	۷۹۸	۷۸۶	۱۵۸۴	سوروش
۱۲۷	۱۱۸	۲۴۵	کاروان	۶۸۱	۶۹۱	۱۳۷۲	سوزا
۷۸	۹۱	۱۶۹	کانشان	۱۷۸	۱۴۴	۳۲۲	سپلی
۱۲	۱۴	۲۶	کاوین	۳۸۴	۴۲۱	۸۰۵	سیاهو
۵۱	۵۴	۱۰۵	کوکوتان	۹۱	۸۸	۱۷۹	سید آباد
۱۹۳	۲۲۳	۴۱۶	کشتار علیا	۱۴۸	۱۴۲	۲۹۰	سید جوز
۵۸	۶۸	۱۲۶	کشتار سفلی	۳۷	۳۵	۷۲	سیامان
۳۲۴	۳۰۳	۶۲۷	کشکونه	۱۶۸	۱۶۵	۳۳۳	سیاهک
۱۷۳	۱۹۱	۳۶۴	کشورخانه	۱۱۸	۲۲۶	۳۴۴	سیرویه
۵۴	۵۲	۱۰۶	کلاتو	۲۵۱	۲۴۰	۴۹۱	سیروند
۸۲	۶۹	۱۵۱	کل ذرت	۵۵	۹۲	۱۴۷	شاه عوضی
۸۰	۷۸	۱۵۸	کل مدکل	۱۴۲	۱۲۰	۲۶۲	شاهرود
۲۵	۲۹	۵۴	کلچیان	۶۷	۵۶	۱۲۳	شهبستان
۳۵	۵۳	۸۸	کلینویه	۳۵	۴۵	۸۰	شغرد
۴	۵	۹	کم کوه	۲۱۷	۲۰۶	۴۲۳	شکور
۳۰۳	۲۱۶	۵۱۹	کمبر	۲۸۱	۲۴۶	۵۲۷	شکارک
۱۴۴	۱۳۱	۲۷۵	کماند	۳۱۸	۳۴۸	۶۶۶	شمیل
۷۷	۸۰	۱۵۷	کپارسياه	۳۴۱	۳۴۲	۶۸۳	شمیل تختو شمیل
۱۸۶	۱۸۸	۳۷۴	کورین	۱۲۵	۱۴۴	۲۶۹	شهبازی
۱۷	۶۵	۸۲	کوشه	۱۵۰	۱۷۸	۳۲۸	شهر
۱۰۳	۱۲۴	۲۲۷	کوشک	۱۷۱	۱۶۱	۳۳۲	شهرآیین
۲۹۲	۳۲۸	۶۲۰	کولمان	۲۳۱	۱۹۴	۴۲۵	شه تزاری
۴۸	۴۵	۹۳	کونی	۳۶	۴۱	۷۷	شیخ عالی
۷	۱۱	۱۸	کوثرالی	۶۴	۷۲	۱۳۶	صحرای شمیل
۸۸	۶۳	۱۵۱	کویه	۴۴	۴۵	۸۹	صحرای رود
۱۳۱	۱۳۲	۲۶۳	کوه نین	۶۷	۸۱	۱۴۸	صغ
۴۳	۵۶	۹۹	کوه اردان	۲۰۲	۱۹۹	۴۰۱	صغ
۴۲۴	۵۰۰	۹۲۴	کوهشاه	۱۹۸	۱۶۵	۳۶۳	طام
۱۷۷	۱۵۶	۳۳۳	کهنک	۱۵۲	۱۴۹	۳۰۱	طازیر
۳۲۷	۲۶۰	۵۸۷	کهن شویه	۳۲۲	۳۱۷	۶۳۹	طیل
۱۴	۱۷	۳۱	کهن بالا	۲	۲	۴	طولا
۱۶	۱۷	۳۳	کهن بالا رودان	۱۵۵	۱۴۲	۲۹۷	طینکان
۶۵	۶۹	۱۳۴	کهنس	۱۲	۴	۱۶	مزر آباد
۱۷۹	۱۸۸	۳۶۷	کهورستان	۹۴	۱۱۰	۲۰۴	علی آباد
۲۳	۵۸	۸۱	کهورد	۱۳۰	۱۱۰	۲۴۰	غیب
۸۴	۶۴	۱۴۸	کائینجایی	۳۲۱	۳۲۵	۶۴۶	قارقان
۵	۶	۱۱	گازکان	۷۴	۵۹	۱۳۳	قارباب
۱۰۶	۱۱۸	۲۲۴	گابرد	۱۴۲	۱۳۷	۲۷۹	نور روشن

بقیه جدول شماره ۱ - جمعیت بر حسب جنس در شهر - دهات و دیگر نقاط مسکونی حوزه سرشماری بندر عباس آبانماه ۱۳۳۰ (نوامبر ۱۹۵۱)

زن	مرد	مرد و زن	شهر - ده - سایر نقاط مسکونی	زن	مرد	مرد و زن	شهر - ده - سایر نقاط مسکونی
			بقیه نقاط کمتر از پنجاه هزار نفر				بقیه نقاط کمتر از پنجاه هزار نفر
۶۰	۶۱	۱۲۱	مرزوه کشرود خانه	۲۸۳	۲۲۲	۵۱۵	کچین سفلی
۱۰۴	۹۰	۱۹۴	مرزوه	۳۵۴	۳۹۴	۷۴۸	کچین علیا
۱۲۴	۱۱۶	۲۴۳	مرزوه نارغان	۲۳	۱۵	۳۸	گدارکوت
۵۲	۴۲	۹۴	مرزوه نهب	۲۰۶	۲۱۸	۴۲۴	گدارهدار
۲۹	۱۸	۴۷	مسافرآباد	۹۶	۱۱۲	۲۰۸	گرند
۱۰۵	۷۷	۱۸۲	سن	۱۳۲	۱۳۶	۲۶۸	کره دان
۱۴۹	۱۶۸	۳۱۷	معد نویه	۱۶۵	۱۷۷	۳۴۲	گرد و
۱۳۷	۱۳۲	۲۶۹	بخ احمد	۱۵	۱۹	۳۴	گردکوه
۴۴۳	۴۶۲	۹۰۵	مترآباد	۳۵۹	۲۷۳	۶۳۲	گرونی
۳۳	۲۴	۵۷	مقسم تحت	۲۸	۴۴	۷۲	گروگان
۵۳	۶۰	۱۱۳	ملکی	۴۹	۵۶	۱۰۵	گزشه
۱۸۴	۲۰۰	۳۸۴	مورود لخواه	۳۰۲	۳۰۶	۶۰۸	گشویه
۱۳	۱۷	۳۰	میرگان	۱۰	۱۳	۲۳	گشویه
۲۹۶	۲۷۰	۵۶۶	میرحسینی	۳۰	۳۰	۶۰	کلدنو
۱۰۹	۹۵	۲۰۴	میمند	۱۲۵	۱۰۵	۲۳۰	گلستان رودان
۳۰	۳۴	۶۴	ناتران	۳۹	۳۴	۷۳	گل رویه
۷	۹	۱۶	نارگان	۵۲	۵۰	۱۰۲	گلستان سیاهو
۴۹	۴۸	۹۷	ناروند	۱۳۱	۱۰۴	۲۳۵	گل کن
۱۷۹	۲۳۸	۴۱۷	ناصرآباد	۵۵	۶۸	۱۲۳	گل کن پل
۳۶	۴۶	۸۲	نانگ	۱۲۲	۱۳۷	۲۵۹	کج
۲۶۹	۲۷۰	۵۳۹	نخل ناخذ	۱۲۴	۱۲۵	۲۴۹	کنو
۳۸	۴۶	۸۴	نخل کل	۱۰۹	۱۰۳	۲۱۲	کوری
۴۸	۴۵	۹۳	نخل دختران	۱۲۱	۱۱۹	۲۴۰	کوران
۲۷	۳۳	۶۰	نسا	۴۶	۶۰	۱۰۶	گوشین
۹۰	۹۱	۱۸۱	نظام آباد	۳۸۱	۴۲۳	۸۰۴	کهره
۱۸	۱۷	۳۵	نقاشه	۱۶۲	۱۵۲	۳۱۴	کهنان
۷۰	۵۷	۱۲۷	نیان	۳۸	۴۷	۸۵	گم
۳۸	۳۵	۷۳	نی زار	۲۵۲	۱۶۸	۴۲۰	کیا صدان
۱۲۲	۱۲۴	۲۴۶	نیمه کار	۱۱۸	۱۳۶	۲۵۴	کیشان سیاهو
۵۶	۴۱	۹۷	وزیری	۵۶	۶۲	۱۱۸	کبیرن
۸۱۶	۵۹۴	۱۴۱۰	وهبارز	۱۰۹	۱۳۲	۲۴۱	گوشان شیل و تخت
۱۲۲	۱۰۸	۲۳۰	هنای سفلی	۱۱۲	۸۸	۲۰۰	لایبدان
۳۸	۲۸	۶۶	هرمورد پائین	۲۴۵	۲۴۴	۴۸۹	لنجان
۵۹	۷۵	۱۳۴	هرمورد	۵۲۷	۵۴۵	۱۰۷۲	لافت نو
۸۷	۱۱۳	۲۰۰	هرمورد بالا	۳۲	۲۳	۵۵	لاور
۱۳	۲۳	۳۶	هفت رنگو	۶۰	۵۲	۱۱۲	لایکران
۵۰۹	۴۷۸	۹۸۷	هله	۲۹	۳۰	۵۹	لای چشمه
۳۸۸	۴۱۰	۷۹۸	هنای علیا	۴۱۸	۴۵۶	۸۷۴	ماد
۳۳	۴۶	۷۹	هنگام جدید	۲۵۶	۱۶۹	۴۲۵	مانگزیه
۱۱۱	۱۰۸	۲۱۹	هنگام کهنه	۱۳۴	۱۸۰	۳۱۴	مانشاری
۸۰	۸۰	۱۶۰	یدک	۱۶	۲۳	۳۹	مانشکار
			جمعیت موقت	۴۶۵	۴۷۱	۹۳۶	مشهد ادی
			جمعیت متحرک	۵۱	۵۵	۱۰۶	مرزا
۱۷۱	۲۶۹	۴۴۰		۲	۲	۴	مرهون گدار

جدول شماره ۲ - مشخصات برجسته نقاطی که کمتر از پنجم هزار نفر جمعیت دارند در حوزه سرشماری بندرهای آبانماه ۱۳۳۵ (نوامبر ۱۹۵۶)

چند درصد جمع دهات	تعداد دهات	مشخصات برجسته	چند درصد جمع دهات	تعداد دهات	مشخصات برجسته
		رادپور ۱		۳۷۶	مجموع نقاط کمتر از پنجم هزار نفر
۷۷/۱	۲۱۰	دهاتی که رادپورند و با اظهار نگرده اند			
۱۹/۷	۷۲	دهاتی که ۱ تا ۴ رادپور دارند	۵۲/۱	۱۹۹	شورای ده
۱/۳	۵	دهاتی که ۵ تا ۹ رادپور دارند			مدرسه یا سایر موسسات فرهنگی
۱/۱	۷	دهاتی که ۱۰ رادپور و یا بیشتر دارند	۱۳/۶	۵۱	دهاتی که فقط مدارس دولتی دارند
		وضع تصرف زمین (شامل دهه و یا قسمتی از دهه)	۶/۹	۲۶	دهاتی که فقط مدارس سطحی دارند
		خالصه	۰/۸	۳	دهاتی که مدارس دولتی و ملی دارند
۰/۸	۳	موقوفه	۷۸/۷	۲۹۶	دهاتی که موسسات فرهنگی ندارند
۱۱/۷	۴۴	متعلق به مالکین کشاورز	۱/۱	۴	بهداری یاد ریانگاه و یا سایر موسسات بهداشتی
۸۷/۰	۳۲۷	متعلق به مالکین غیر کشاورز (ایرانی)	۰/۳	۱	حمام عمومی
۱۶/۰	۲۴۸	متعلق به بنگاههای غیر دولتی	۳۰/۱	۱۳۲	مسجد
۱/۳	۵				

جدول شماره ۳ - جمعیت برحسب سن و جنس در حوزه سرشماری بندر عباس - آبانماه ۱۳۳۵ (توامین ۱۱۵۶)

جدول درصد			تعداد			سن
زن	مرد	مرد و زن	زن	مرد	مرد و زن	
۱۰۰/۰	۱۰۰/۰	۱۰۰/۰	۶۴۰۳۵	۳۳۰۸۹	۱۱۷,۱۲۴	کل حوزه سرشماری بندر عباس
						کلیه سنین
۱۹/۳	۱۸/۸	۱۹/۱	۱۲۳۲۶	۱۱۹۸۰	۲۴۳۱۶	کمتراز ۵ ساله
۱/۶	۳/۱	۲/۴	۱۰۵۶	۱۹۸۰	۳۰۳۶	کمتراز یکساله
۱۷/۶	۱۵/۷	۱۶/۷	۱۱۲۸۰	۱۰۰۰۰	۲۱,۲۸۰	۱- ۴ ساله
۱۳/۷	۱۴/۷	۱۴/۲	۸۷۸۸	۹۳۵۴	۱۸,۱۴۲	۵- ۹ ساله
۷/۴	۸/۸	۸/۴	۴۷۲۰	۵۹۵۹	۱۰,۶۷۹	۱۰- ۱۴ ساله
۶/۴	۵/۷	۶/۱	۴۱۰۹	۳۶۳۲	۷,۷۴۱	۱۵- ۱۹ ساله
۸/۶	۵/۶	۷/۳	۵۶۸۵	۳۵۷۹	۹,۲۶۴	۲۰- ۲۴ ساله
۱۸/۴	۲۵/۲	۱۶/۸	۱۱۷۵۷	۱۶۵۳	۲۱,۴۱۰	۲۵- ۳۴ ساله
۱۰/۶	۱۲/۰	۱۱/۳	۶۷۱۴	۷۶۶۱	۱۴,۳۷۵	۳۵- ۴۴ ساله
۷/۲	۸/۵	۷/۹	۴۶۴۰	۵,۴۲۷	۱۰,۰۶۷	۴۵- ۵۴ ساله
۴/۴	۵/۴	۴/۶	۲,۸۳۴	۳,۴۴۰	۶,۲۷۴	۵۵- ۶۴ ساله
۲/۵	۳/۰	۲/۷	۱,۵۷۰	۱,۹۱۲	۳,۴۸۲	۶۵- ۷۴ ساله
۰/۶	۱/۱	۱/۰	۵۸۰	۶۷۶	۱,۲۵۶	۷۵- ۸۴ ساله
۰/۳	۰/۵	۰/۴	۲۰۵	۲۹۴	۴۹۹	۸۵ ساله بیابا
-	-	-	۱۷	۱۶	۳۳	سن اظهار نشده
-	-	-	۲۱/۸	۲۱/۲	۲۱/۶	میان سنی
						شهر بندر عباس
۱۰۰/۰	۱۰۰/۰	۱۰۰/۰	۸,۹۶۵	۸,۷۴۵	۱۷,۷۱۰	کلیه سنین
۱۸/۴	۱۸/۲	۱۸/۳	۱,۶۴۸	۱,۵۸۹	۳,۲۳۷	کمتراز ۵ ساله
۳/۳	۳/۴	۳/۴	۳۰۰	۲۱۱	۵۱۱	کمتراز یکساله
۱۵/۰	۱۴/۸	۱۴/۹	۱,۳۴۸	۱,۲۱۰	۲,۶۳۸	۱- ۴ ساله
۱۳/۲	۱۴/۷	۱۳/۹	۱,۱۸۰	۱,۲۸۶	۲,۴۶۶	۵- ۹ ساله
۷/۵	۹/۸	۸/۶	۶۷۰	۸۶۱	۱,۵۳۱	۱۰- ۱۴ ساله
۷/۷	۶/۴	۷/۱	۶۹۴	۵۶۳	۱,۲۵۷	۱۵- ۱۹ ساله
۹/۷	۷/۹	۸/۸	۸۶۷	۶۹۰	۱,۵۵۷	۲۰- ۲۴ ساله
۱۸/۲	۱۶/۶	۱۷/۴	۱,۶۳۲	۱,۴۵۴	۳,۰۸۶	۲۵- ۳۴ ساله
۱۰/۹	۱۱/۶	۱۱/۰	۹۷۳	۹۶۸	۱,۹۴۱	۳۵- ۴۴ ساله
۷/۸	۷/۹	۷/۸	۷۰۲	۶۸۷	۱,۳۸۹	۴۵- ۵۴ ساله
۴/۴	۴/۷	۴/۶	۳۱۷	۴۰۹	۷۲۶	۵۵- ۶۴ ساله
۱/۶	۱/۹	۱/۷	۱۲۹	۱۶۷	۲۹۶	۶۵- ۷۴ ساله
۰/۵	۰/۶	۰/۶	۹۷	۵۲	۱۴۹	۷۵- ۸۴ ساله
۰/۱	۰/۱	۰/۱	۱۰	۱۱	۲۱	۸۵ ساله بیابا
۰/۱	۰/۱	۰/۱	۶	۸	۱۴	سن اظهار نشده
-	-	-	۲۱/۷	۲۰/۵	۲۱/۱	میان سنی
						بقیه نقاط حوزه سرشماری بندر عباس
۱۰۰/۰	۱۰۰/۰	۱۰۰/۰	۵۵,۰۷۰	۵۴,۸۴۴	۱۰۹,۹۱۴	کلیه سنین
۱۹/۴	۱۹/۰	۱۹/۲	۱۰,۶۸۸	۱۰,۳۹۱	۲۱,۰۷۹	کمتراز ۵ ساله
۱/۴	۳/۱	۲/۲	۷۵۶	۱,۶۸۱	۲,۴۳۷	کمتراز یکساله
۱۸/۰	۱۵/۶	۱۷/۰	۹,۹۳۲	۸,۷۱۰	۱۸,۶۴۲	۱- ۴ ساله
۱۳/۸	۱۴/۷	۱۳/۳	۷,۶۰۸	۸,۰۶۸	۱۵,۶۷۶	۵- ۹ ساله
۷/۴	۹/۳	۸/۳	۴,۰۰۰	۵,۰۹۸	۹,۰۹۸	۱۰- ۱۴ ساله
۶/۲	۵/۶	۵/۹	۳,۳۱۵	۳,۰۷۰	۶,۳۸۵	۱۵- ۱۹ ساله
۸/۷	۵/۳	۷/۰	۴,۸۱۸	۲,۸۸۹	۷,۷۰۷	۲۰- ۲۴ ساله
۱۸/۴	۱۴/۶	۱۶/۷	۱۰,۱۲۵	۸,۱۲۹	۱۸,۲۵۴	۲۵- ۳۴ ساله
۱۰/۶	۱۲/۲	۱۱/۴	۵,۸۲۱	۶,۶۴۳	۱۲,۴۶۴	۳۵- ۴۴ ساله
۷/۲	۸/۶	۷/۹	۳,۹۳۸	۴,۷۳۰	۸,۶۶۸	۴۵- ۵۴ ساله
۴/۴	۵/۵	۵/۰	۲,۳۲۷	۳,۰۳۶	۵,۳۶۳	۵۵- ۶۴ ساله
۲/۶	۳/۲	۲/۹	۱,۳۳۱	۱,۷۵۵	۳,۰۸۶	۶۵- ۷۴ ساله
۱/۰	۱/۱	۱/۱	۵۲۳	۶۲۴	۱,۱۴۷	۷۵- ۸۴ ساله
۰/۱	۰/۵	۰/۴	۱۱۵	۲۸۲	۳۹۷	۸۵ ساله بیابا
-	-	-	۱۱	۸	۱۹	سن اظهار نشده
-	-	-	۲۱/۸	۲۱/۴	۲۱/۷	میان سنی

جدول شماره ۴ - وضع زناشویی بر حسب سن و جنس، جمعیت از ۱۵ سالگی تا ۱۰۰ سالگی (توانمیرا ۱۹۵۱)  
 (سن اظهار نشده نیز جزو جمع سنین از ۱۵ ساله بی‌الا منظور شده است)

ازدواج نکرده	بی همسر		دارای همسر		جمع	سن و جنس
	دراثر طلاق	دراثر فوت	چند درصد	تعداد		
۸-۴۳	۷-۷	۱ ۱۶۶	۷۲/۱	۲۶۳۰۰	۲۶ ۲۶۶	کل حوزه سرشماری بندرعباس جمع از ۱۵ ساله بی‌الا
۳ ۵۲۳	۸	۴	۲/۷	۶۸	۳ ۶۳۳	۱۹-۱۵ ساله
۲ ۲۷۴	۵۸	۱۰	۲۱/۸	۱ ۱۳۷	۳ ۵۷۱	۲۰-۲۴ ساله
۱ ۷۲۱	۲۲۱	۱۵۰	۷۸/۲	۷ ۵۴۸	۹ ۲۶۲	۲۵-۳۴ ساله
۲۹۹	۱۴۵	۱۵۱	۹۲/۲	۷-۶۶	۷ ۶۶۱	۳۵-۴۴ ساله
۸۲	۶۶	۲۰۸	۹۲/۱	۵-۴۱	۵ ۴۲۷	۴۵-۵۴ ساله
۱۸	۸۷	۲۱۳	۹۰/۸	۳ ۱۲۷	۳ ۴۴۵	۵۵-۶۴ ساله
۷	۴۸	۲۴۹	۸۶/۱	۱ ۶۰۸	۱ ۶۱۴	۶۵-۷۴ ساله
۱	۲۳	۱۳۲	۷۵/۷	۵۱۴	۶۷۶	۷۵-۸۴ ساله
۱	۱۳	۷۳	۶۶/۷	۲۰۵	۲۹۴	۸۵ ساله بی‌الا
۱	۱	۱	*	۸	۱۶	سن اظهار نشده
۳ ۶۱۴	۱ ۱۶۷	۵ ۶۱۳	۷۶/۱	۲۸ ۳۰۲	۳۸ ۱۶۱	جمع از ۱۵ ساله بی‌الا
۲ ۱۶۸	۷۷	۱	۹۵/۱	۱ ۸۵۰	۴ ۱۰۶	۱۹-۱۵ ساله
۵۲۴	۲۲۱	۴۱	۸۶/۰	۴ ۸۸۹	۵ ۶۸۵	۲۰-۲۴ ساله
۲۸۴	۳۵۹	۲۸۱	۹۲/۱	۱۰ ۸۲۵	۱۱ ۷۵۷	۲۵-۳۴ ساله
۶۵	۲۱۲	۵۱۷	۸۷/۱	۵ ۹۲۰	۶ ۷۹۴	۳۵-۴۴ ساله
۲۱	۱۴۴	۱ ۳۲۵	۶۷/۱	۳ ۱۵۰	۴ ۶۴۰	۴۵-۵۴ ساله
۱۴	۸۸	۱ ۵۲۳	۴۲/۲	۱ ۱۶۹	۲ ۸۳۴	۵۵-۶۴ ساله
۱۳	۴۳	۱ ۱۶۹	۲۲/۰	۳۴۵	۱ ۵۷۰	۶۵-۷۴ ساله
۱۰	۱۶	۴۷۶	۱۳/۴	۷۸	۵۸۰	۷۵-۸۴ ساله
۱	۱	۱۷۴	۱۴/۱	۳۹	۲۰۵	۸۵ ساله بی‌الا
۴	۱	-	*	۱۲	۱۷	سن اظهار نشده
۲ ۱۶۸	۱۲۷	۷۳	۷۲/۴	۳ ۶۳۵	۵ ۰۰۹	جمع از ۱۵ ساله بی‌الا
۵۵۱	۱	-	۲/۰	۱۱	۵۶۳	۱۹-۱۵ ساله
۴۱۲	۱۵	۱	۳۸/۰	۲۶۲	۶۶۰	۲۰-۲۴ ساله
۱۶۷	۴۱	۵	۸۵/۱	۱ ۲۴۱	۱ ۴۵۴	۲۵-۳۴ ساله
۳۱	۳۲	۱۰	۹۲/۵	۸۱۵	۹۶۸	۳۵-۴۴ ساله
۱۵	۱۳	۱۵	۶۳/۷	۶۴۴	۶۸۷	۴۵-۵۴ ساله
۵	۱۵	۱۶	۹۱/۷	۳۷۳	۴۰۹	۵۵-۶۴ ساله
۲	۴	۲۰	۸۴/۱	۱۴۱	۱۶۷	۶۵-۷۴ ساله
-	۲	۴	*	۴۶	۵۲	۷۵-۸۴ ساله
-	۲	۱	*	۷	۱۱	۸۵ ساله بی‌الا
۱	۱	۱	*	۵	۸	سن اظهار نشده
۴۶۸	۳۸۱	۸۷۰	۶۸/۱	۳ ۷۴۸	۵ ۴۶۷	جمع از ۱۵ ساله بی‌الا
۳-۱	۳۵	۲	۵۰/۱	۳۴۸	۶۹۴	۱۹-۱۵ ساله
۷۳	۷۱	۵	۸۲/۸	۷۱۸	۸۶۷	۲۰-۲۴ ساله
۶۱	۱۱۷	۴۷	۸۶/۲	۱ ۴۰۷	۱ ۶۳۲	۲۵-۳۴ ساله
۱۲	۷۵	۱۲۰	۷۸/۷	۷۶۶	۹۲۳	۳۵-۴۴ ساله
۵	۵۳	۳۸۹	۵۱/۳	۳۶۰	۷۰۲	۴۵-۵۴ ساله
۲	۱۷	۲۵۷	۳۰/۵	۱۲۱	۳۹۷	۵۵-۶۴ ساله
۳	۱۲	۱۰۲	۱۵/۸	۲۲	۱۳۱	۶۵-۷۴ ساله
۱	۱	۴۳	*	۲	۴۷	۷۵-۸۴ ساله
-	-	۱۰	-	-	۱۰	۸۵ ساله بی‌الا
۲	-	-	*	۴	۶	سن اظهار نشده

بقیه جدول شماره ۴ - منبع زناشویی بر حسب سن و جنس در جمعیت از ۱۵ ساله به بالای حوزه سرشماری بندرعباس: آبانماه ۱۳۳۵ (توامیر ۱۹۵۶)  
(سن اظهار نشده نیز جزء جمع سنین از ۱۵ ساله بیلا منظور شده است)

ازدواج تکرره	بی همسر		دارای همسر		جمع	سن و جنس
	دراثر طلاق	دراثر فوت	چند درصد	تعداد		
۶۸۵۱	۵۸۰	۱۱۲۳	۷۲/۱	۲۲۷۲۰	۲۱۲۸۷	بقیه نقاط حوزه سرشماری بندرعباس مسرد جمع از ۱۵ ساله بیلا
۲۹۷۲	۷	۴	۲/۸	۸۷	۲۰۷۰	۱۹-۱۵ ساله
۱۹۶۲	۴۳	۱	۳۰/۳	۸۷۵	۲۸۸۱	۲۰-۱۶ ساله
۱۰۵۴	۱۸۸	۱۵۰	۷۶/۱	۱۳۰۷	۸۱۹۹	۲۵-۲۱ ساله
۲۶۸	۱۱۳	۱۴۱	۹۲/۲	۱۱۷۱	۶۶۶۳	۳۰-۲۱ ساله
۶۷	۸۳	۱۹۳	۱۲/۸	۴۳۱۷	۴۷۴۰	۳۵-۳۰ ساله
۱۳	۷۲	۱۹۷	۹۰/۷	۲۷۵۴	۳۰۳۶	۴۰-۳۵ ساله
۰	۴۴	۲۲۹	۸۴/۱	۱۴۶۷	۱۷۴۰	۴۵-۴۰ ساله
۱	۲۱	۱۲۸	۷۴/۷	۴۶۶	۶۲۴	۵۰-۴۵ ساله
۴	۱	۷۲	۷۰/۰	۱۹۸	۲۸۲	۵۵-۵۰ ساله بیلا
۰	-	-	#	۳	۸	سن اظهار نشده
۲۶۴۶	۷۸۱	۴۷۴۳	۷۵/۰	۲۴۰۵۴	۲۲۷۲۴	تک جمع از ۱۵ ساله بیلا
۱۸۵۹	۴۲	۷	۴۴/۱	۱۰۰۷	۳۴۱۰	۱۹-۱۵ ساله
۴۶۱	۱۵۰	۳۶	۸۶/۱	۴۱۷۱	۴۸۱۸	۲۰-۱۶ ساله
۲۲۳	۲۴۲	۲۴۲	۹۳/۰	۹۴۱۸	۱۰۱۲۵	۲۵-۲۱ ساله
۵۳	۱۲۷	۴۷۷	۸۸/۰	۰۱۰۴	۰۸۲۱	۳۰-۲۱ ساله
۱۶	۹۱	۱۰۴۱	۷۰/۸	۲۷۹۰	۳۹۳۸	۳۵-۳۰ ساله
۱۲	۷۱	۱۲۷۶	۴۴/۲	۱۰۷۸	۲۴۳۷	۴۰-۳۵ ساله
۱۰	۳۱	۱۰۶۷	۲۲/۱	۳۲۳	۱۴۳۱	۴۵-۴۰ ساله
۱	۱۰	۴۳۳	۱۴/۳	۷۶	۵۳۳	۵۰-۴۵ ساله
۱	۱	۱۶۴	۳۴/۱	۲۱	۱۹۵	۵۵-۵۰ ساله بیلا
۲	۱	-	#	۸	۱۱	سن اظهار نشده

\* در مواردیکه جمع کمتر از ۱۰ باشد چند درصد نشان داده نمیشود.

جدول شماره ۵- وضع سواد بر حسب سن و جنس در جمعیت ازده ساله بالای حوزه سرشماری بندرعباس - آبانماه ۱۳۳۰ (نوامبر ۱۹۵۱)

آنها که وضع سوادشان اظهار نشده	نمیخوانند بخوانند و نویسند	نقطه نمیتوانند بخوانند	میتوانند بخوانند و بنویسند (با سواد)			جمع کل	سن و جنس
			تحصیلات رسمی ندارند	تحصیلات رسمی دارند	چند درصد		
							<b>کل حوزه سرشماری بندرعباس</b>
							<b>مردون</b>
۱۸۱	۷۷ ۲۳۸	۷۴۰	۱ ۴۸۰	۱ ۸۷۱	۷/۴	۱ ۳۰۷	۸۰ ۱۶۶
							جمع ازده ساله بیالا
۲۶	۸ ۹۷۶	۲۰	۱۰۱	۱ ۵۲۶	۱۵/۳	۱ ۳۲۷	۱۰-۱۴ ساله
۲۲	۶ ۷۶۵	۲۳	۵۶	۸۴۶	۱۱/۷	۱۰۲	۱۵-۱۹ ساله
۱۴	۸ ۴۸۰	۶۱	۸۷	۶۱۷	۷/۶	۷۰۴	۲۰-۲۴ ساله
۴۵	۱۹ ۷۶۸	۱۹۸	۲۲۷	۱ ۰۶۱	۶/۵	۱ ۲۹۹	۲۵-۲۹ ساله
۲۴	۳۲ ۵۲۰	۱۷۸	۳۰۲	۴۳۱	۵/۱	۷۲۳	۳۰-۳۴ ساله
۱۶	۱ ۴۷۹	۱۲۹	۲۵۱	۲۰۴	۴/۵	۴۵۵	۳۵-۳۹ ساله
۱۰	۵ ۸۶۱	۸۰	۲۲۲	۹۶	۵/۲	۳۲۸	۴۰-۴۴ ساله
۱۳	۵ ۰۲۰	۷۷	۱۱۸	۲۹	۲/۸	۱۴۷	۴۵-۴۹ ساله
۱	۲۹	۱	۱	۱	#	۲	۵۰-۵۴ ساله
							سن اظهار نشده
۷۸	۲۶ ۰۴۵	۶۲۹	۱ ۴۱۱	۱ ۰۸۲	۱۲/۰	۵ ۴۹۲	۴۲ ۲۵۵
							جمع ازده ساله بیالا
۲۲	۱ ۵۵۹	۲۵	۸۹	۱ ۲۶۴	۱۲/۷	۱ ۳۵۲	۵ ۹۵۹
۷	۲ ۸۷۱	۲۰	۵۱	۶۸۴	۲۰/۲	۷۳۵	۳ ۶۲۳
۴	۲ ۹۴۰	۵۳	۷۴	۵۰۸	۱۶/۳	۵۸۲	۳ ۵۷۶
۱۸	۸ ۲۴۱	۱۶۳	۲۲۲	۱۰۸	۱۲/۸	۱ ۲۲۱	۱ ۶۵۳
۹	۶ ۸۰۹	۱۵۵	۲۸۸	۴۰۰	۹/۰	۶۸۸	۷ ۶۱۱
۶	۴ ۸۷۳	۱۱۱	۲۳۹	۱۹۸	۸/۱	۴۳۷	۵ ۴۲۷
۷	۳ ۰۴۸	۶۹	۲۳۰	۹۱	۹/۳	۳۲۱	۳ ۴۴۵
۵	۲ ۱۱۰	۴۳	۱۱۶	۶۸	۵/۰	۱۴۴	۲ ۸۸۲
-	۱۴	-	۱	۱	#	۲	۱۶
							سن اظهار نشده
۱۰۳	۱۱ ۸۹۳	۱۰۱	۷۴	۷۱۰	۱/۱	۸۱۴	۴۲ ۹۱۱
							جمع ازده ساله بیالا
۱۴	۴ ۴۱۷	۵	۱۲	۲۷۹	۶/۰	۲۸۴	۴ ۷۲۰
۱۵	۳ ۱۴۴	۳	۵	۱۶۴	۴/۱	۱۶۷	۴ ۱۰۹
۱۰	۵ ۵۴۵	۸	۱۳	۱۰۹	۲/۱	۱۲۲	۵ ۶۸۵
۲۷	۱۱ ۵۲۷	۳۵	۱۴	۱۵۴	۱/۴	۱۶۸	۱۱ ۷۵۷
۱۵	۶ ۷۱۱	۲۳	۱۴	۳۱	۰/۷	۴۵	۶ ۷۹۴
۱۰	۴ ۶۰۱	۱۱	۱۲	۶	۰/۴	۱۸	۴ ۶۴۰
۳	۲ ۸۱۳	۱۳	۲	۵	۰/۲	۷	۲ ۸۳۴
۸	۲ ۳۴۰	۴	۲	۱	۰/۱	۲	۲ ۳۵۵
۱	۱۵	۱	-	-	-	-	۱۷
							سن اظهار نشده
							<b>شهر بندرعباس</b>
							<b>مردون</b>
۱۷	۱ ۱۰۳	۱۰۶	۲۶۲	۲ ۴۸۹	۲۳/۲	۲ ۷۸۱	۱۲ ۰۰۷
							جمع ازده ساله بیالا
۳	۸۰۴	۲	۲۰	۶۵۲	۴۳/۱	۶۷۴	۱ ۵۳۱
۳	۸۳۶	۲	۸	۴۰۹	۲۲/۲	۴۱۷	۱ ۶۵۷
۱	۱ ۱۹۶	۵	۱۲	۳۴۳	۲۲/۸	۳۵۵	۱ ۵۵۷
۶	۲ ۳۵۸	۲۷	۵۲	۶۴۳	۲۲/۵	۶۹۵	۲ ۰۸۶
۲	۱ ۵۹۳	۳۴	۵۰	۲۶۱	۱۶/۰	۲۶۱	۱ ۹۴۱
۱	۱ ۱۸۸	۷۲	۵۵	۱۲۳	۱۲/۸	۱۷۸	۱ ۲۸۹
۱	۶۶۲	۹	۶۱	۴۳	۱۲/۱	۱۰۴	۸۰۶
-	۳۷۵	۴	۲۳	۱۴	۱۱/۰	۴۷	۴۲۶
-	۱۱	۱	۱	۱	#	۲	۱۴
							سن اظهار نشده

\* در مواردیکه جمع کل کمتر از ۱۰۰ باشد چند درصد نشان داده نمیشود.





بیمه جدول شماره ۴ - وضع سواد بر حسب سن و پیش درجه‌بندی از ده سالگی بیابالی - حوزه سوادآموزی بندرعباس - آبان ماه ۱۳۳۵ (توضیح: ۱۱۴۱)

(سن اظهار شده بر مبنای جمع ستون از ده سالگی بیابالی منظور شده است)

انواع سواد	شماره پرونده	نقطه ثبت شده	چراغ سواد خواندن و نوشتن (یا سواد)			جمع کل	سن و جنس	
			حاصلات زمین	محصولات زمین	چند در صد			
۱۰	۲۱۲۱۵	۵۵	۲۵	۲۹۴	۰/۱	۲۲۹	۲۱۷۷۴	بیمه تمام حوزه سوادآموزی بندرعباس
								جمع از ده سالگی بیابالی
۳۴	۲۱۲۲	۳	۸	۲۱	۲/۱	۲۹	۴۰۵۰	۱۹-۱۰ ساله
۳۵	۲۱۲۲	۲	۱	۱۵	۱/۲	۱۶	۲۴۱۵	۱۹-۱۵ ساله
۳۶	۲۱۲۷	۷	۱۰	۲۵	۰/۲	۳۵	۴۸۱۸	۲۰-۲۰ ساله
۳۷	۱۰۰۵۴	۲۱	۵	۲۲	۰/۲	۲۷	۱۰۱۲۵	۲۰-۲۵ ساله
۳۸	۵۰۷۲۱	۸	۳	۵	۰/۱	۸	۵۸۲۱	۲۵-۳۵ ساله
۳۹	۲۱۲۱	۲	۵	۲	۰/۱	۷	۲۱۲۸	۳۵-۵۱ ساله
۴۰	۲۱۲۲	۲	۲	۲	۰/۲	۵	۲۰۲۷	۵۵-۶۴ ساله
۴۱	۲۱۲۷	۲	۱	۱	۰/۱	۲	۲۱۵۹	۶۰ سالگی بیابالی
۴۲	۱۰	-	-	-	-	-	۱۱	سن اظهار نشده

جدول شماره ۱۶ - آخرین مدرک تحصیلی بر حسب سن و جنس در جمعیت از ده ساله به بالای حوزه سرشماری بندر عباس (آبانماه ۱۳۳۵) (توابیر ۱۹۵۶)  
 [سن اظهار نشده نیز جز جمع سنین از ده ساله به بالا منظور شده است]

سن اظهار نشده	از ۱۰ تا ۲۴ ساله						از ۲۴ تا ۳۰ ساله				جمع از ده ساله به بالا	خرین درجه تحصیلی و جنس
	۱۰-۱۵ ساله	۱۱-۱۵ ساله	۱۶-۲۰ ساله	۲۱-۲۴ ساله	۲۴-۲۵ ساله	جمع	۲۴-۲۵ ساله	۲۶-۳۰ ساله	۳۱-۳۰ ساله	جمع		
۲۲	۲۰۸	۱۱۸۲	۹۸۱۳	۱۶۰۲۴	۲۰۳۴۸	۵۵۱۲۶	۸۱۴۷	۶۸۶۶	۹۱۴۲	۲۴۱۵۵	۸۰۳۴۴	حوزه سرشماری بندر عباس مرد و زن صیغه مدرک تحصیلی رسمی دو یا درجه تحصیلی خود را رنکرده اند
-	۱	۷	۱۰	۱۶	۱۳	۵۷	۴	۰	۶۶	۱۲۸	۱۲۰	ای ابتدائی
-	۴	۲۲	۳۴	۵۷	۷۶	۱۹۷	۲۴	۳۰	۲۵۲	۳۱۲	۵۰۶	ای ۱ ابتدائی
-	۵	۹	۱۱	۲۷	۳۴	۱۱۶	۳۴	۶۴	۲۳۸	۳۴۶	۵۵۲	ای ۲ ابتدائی
-	۹	۱۸	۲۶	۷۱	۱۱۲	۳۳۶	۱۲۳	۱۴۱	۲۶۶	۳۸۹	۹۸۶	ای ۳ ابتدائی
-	۱	۷	۱۶	۲۸	۱۲۸	۱۸۰	۸۴	۱۳۹	۲۸۱	۴۰۴	۶۸۴	ای ۴ ابتدائی
۱	۹	۲۲	۳۹	۱۱۲	۱۴۰	۷۰۴	۲۰۹	۲۵۲	۴۶۱	۶۶۸	۱۳۲۲	ای ۵ ابتدائی
-	-	-	-	-	-	-	-	-	-	-	-	ای متوسطه
-	-	۱	۴	۵	۱۶	۲۱	۱۲	۶۶	۸۰	۱۱۸	۱۳۹	ای ۱ متوسطه
-	-	-	۲	۷	۱۲	۲۲	۲۷	۴۷	۷۲	۹۶	۱۱۸	ای ۲ متوسطه
-	-	۲	۸	۲۰	۵۶	۹۰	۳۶	۵۷	۱	۹۴	۱۸۴	ای ۳ متوسطه
-	-	-	۲	۱	۱	۴	۱۵	۲۱	-	۳۶	۴۰	ای ۴ متوسطه
-	-	۲	۴	۱۶	۲۶	۵۱	۲۳	۱۳	-	۴۶	۶۷	ای ۵ متوسطه
-	-	۲	۲	۶	۳	۱۷	۱۶	۰	-	۲۱	۲۸	ای ۶ متوسطه
-	-	-	-	-	-	-	-	-	-	-	-	ای دانشکده
-	-	-	-	-	-	-	-	-	-	-	-	ای ۱ دانشکده
-	-	-	۱	۴	۱۰	۲۱	-	-	-	-	۶	ای ۲ دانشکده
-	-	-	-	-	-	-	-	-	-	-	۲۱	ای ۳ دانشکده
-	-	-	-	-	-	-	-	-	-	-	-	ای ۴ دانشکده و بیشتر
-	-	-	-	-	-	-	-	-	-	-	-	مرد
۱۵	۲۸۸۴	۲۳۵۴	۵۲۲۹	۷۲۶۱	۸۷۴۵	۲۷۱۴۳	۳۰۷۱	۲۹۴۱	۴۶۵۰	۱۰۷۱۵	۳۸۱۷۲	صیغه مدرک تحصیلی رسمی دو یا درجه تحصیلی خود را رنکرده اند
-	۱	۷	۹	۱۶	۱۳	۴۶	۴	۴	۵۸	۶۶	۱۱۶	ای ابتدائی
-	۲	۲۲	۳۲	۵۵	۷۵	۱۸۸	۲۰	۳۶	۲۰۴	۲۵۲	۴۴۱	ای ۱ ابتدائی
-	۵	۹	۱۱	۲۵	۳۴	۱۰۵	۳۰	۵۵	۲۸۲	۳۶۸	۵۷۲	ای ۲ ابتدائی
-	۹	۱۷	۲۴	۶۶	۱۸۴	۳۱۰	۱۰۳	۱۱۰	۳۰۹	۵۲۲	۸۲۲	ای ۳ ابتدائی
-	۱	۵	۱۵	۲۵	۹۸	۱۴۴	۶۶	۱۱۰	۲۳۶	۴۱۲	۵۵۶	ای ۴ ابتدائی
۱	۹	۲۲	۳۸	۱۱۸	۱۴۲	۶۲۰	۱۶۲	۱۹۷	۳۳۵	۴۸۴	۱۱۰۵	ای ۵ ابتدائی
-	-	-	-	-	-	-	-	-	-	-	-	ای متوسطه
-	-	۱	۴	۵	۱۶	۲۱	۱۱	۶۳	۳۱	۱۰۵	۱۲۶	ای ۱ متوسطه
-	-	-	۲	۶	۱۱	۲۰	۲۴	۳۶	۱۸	۸۱	۱۰۱	ای ۲ متوسطه
-	-	۲	۸	۱۸	۴۷	۷۶	۳۰	۴۱	-	۷۱	۱۴۷	ای ۳ متوسطه
-	-	-	۲	۱	۱	۴	۱۵	۲۱	-	۳۴	۳۸	ای ۴ متوسطه
-	-	۲	۴	۱۸	۲۴	۴۸	۲۸	۱۲	-	۴۰	۸۸	ای ۵ متوسطه
-	-	۲	۲	۶	۳	۱۷	۱۵	۰	-	۲۰	۲۷	ای ۶ متوسطه
-	-	-	-	-	-	-	-	-	-	-	-	ای دانشکده
-	-	-	-	-	-	-	-	-	-	-	-	ای ۱ دانشکده
-	-	-	۱	۴	۱۰	۲۱	-	-	-	-	۶	ای ۲ دانشکده
-	-	-	-	-	-	-	-	-	-	-	۲۰	ای ۳ دانشکده
-	-	-	-	-	-	-	-	-	-	-	-	ای ۴ دانشکده و بیشتر

بقیه جدول شماره ۶- آخرین مدرک تحصیلی برحسب سن و جنس در جمعیت ازده ساله بیالای حوزه سرشماری بندرعباس : آبانماه ۱۳۳۵ (نوامبر ۱۹۵۶)  
(سن اظهارکننده نیز جزو جمع سنین ازده ساله بیالا منظور شده است)

سن اظهارکننده	از ۲۵ ساله بیالا						از ۱۰ تا ۲۴ ساله				جمع ازده ساله بیالا	آخرین درجه تحصیلی و جنس
	۱۵-۱۰ ساله بیالا	۱۴-۰۵ ساله	۱۳-۰۵ ساله	۱۲-۰۵ ساله	۱۱-۰۵ ساله	جمع	۲۴-۲۰ ساله	۱۹-۱۵ ساله	۱۶-۱۰ ساله	جمع		
												<b>کل حوزه سرشماری بندرعباس</b>
												<b>نکته</b> خاصی که مدرک تحصیلی رسمی دارند و یا درجه تحصیلی خود را اظهار نکرده اند
۱۷	۲۳۵۴	۲۸۲۹	۴۶۳۴	۷۷۶۳	۱۱۶۰۳	۳۸۱۸۳	۵۰۵۷۶	۳۹۴۷	۴۴۴۸	۱۳۹۷۱	۴۲۱۷۱	الهای ابتدائی
-	-	-	۱	-	-	۱	-	۱	۱۱	۱۲	۱۳	سال ۱ ابتدائی
-	۱	۱	۱	۲	۴	۹	۴	۶	۱۹	۵۹	۶۸	سال ۲ ابتدائی
-	-	-	-	۲	۶	۱۱	۴	۹	۵۵	۶۸	۷۹	سال ۳ ابتدائی
-	-	۱	۲	۵	۲۸	۳۶	۲۰	۳۱	۳۷	۱۱۸	۱۵۴	سال ۴ ابتدائی
-	-	۲	۱	۵	۳۰	۲۶	۱۸	۲۹	۴۵	۹۲	۱۲۸	سال ۵ ابتدائی
-	-	۱	۱	۱۵	۳۷	۸۴	۴۷	۵۶	۳۱	۱۳۴	۲۱۸	سال ۶ ابتدائی
												<b>الهای متوسطه</b>
-	-	-	-	-	-	-	۱	۳	۱	۱۳	۱۳	سال ۱ متوسطه
-	-	-	-	۱	۱	۲	۳	۸	۴	۱۵	۱۷	سال ۲ متوسطه
-	-	-	-	۲	۱۲	۱۴	۶	۱۶	۱	۲۳	۳۷	سال ۳ متوسطه
-	-	-	-	-	-	-	-	۲	-	۲	۲	سال ۴ متوسطه
-	-	-	-	۱	۲	۳	۵	۱	-	۶	۹	سال ۵ متوسطه
-	-	-	-	-	-	-	۱	-	-	۱	۱	سال ۶ متوسطه
												<b>الهای دانشکده</b>
-	-	-	-	-	-	-	-	-	-	-	-	سال ۱ دانشکده
-	-	-	-	-	-	-	-	-	-	-	-	سال ۲ دانشکده
-	-	-	-	-	۱	۱	-	-	-	۱	۱	سال ۳ دانشکده
-	-	-	-	-	-	-	-	-	-	-	-	سال ۴ دانشکده و بیشتر
												<b>شهر بندرعباس</b>
												<b>مرد و زن</b>
												خاصی که مدرک تحصیلی رسمی دارند و یا درجه تحصیلی خود را اظهار نکرده اند
۱۳	۴۱۲	۷۶۳	۱۲۶۶	۱۶۸۰	۲۴۴۳	۶۰۶۴	۱۲۱۴	۸۴۸	۸۷۹	۲۹۴۱	۶۵۱۸	الهای ابتدائی
-	-	۱	۲	۲	۴	۹	-	۱	۲۳	۲۴	۲۷	سال ۱ ابتدائی
-	۲	۸	۲۳	۲۸	۳۵	۹۶	۸	۷	۷۴	۸۸	۱۸۴	سال ۲ ابتدائی
-	۱	۲	۲	۱۱	۲۷	۴۲	۱۴	۱۳	۱۲۴	۱۵۱	۱۹۴	سال ۳ ابتدائی
-	۳	۶	۲۰	۲۷	۹۳	۱۵۹	۳۲	۳۰	۱۴۰	۲۰۲	۳۶۱	سال ۴ ابتدائی
-	۱	۳	۹	۱۲	۲۶	۱۰۱	۴۵	۵۶	۱۴۶	۲۴۷	۳۴۸	سال ۵ ابتدائی
۱	۷	۱۵	۴۲	۱۱۲	۳۰۹	۴۸۵	۱۴۲	۱۲۷	۹۷	۳۱۷	۸۵۳	سال ۶ ابتدائی
												<b>الهای متوسطه</b>
-	-	۱	۳	۴	۶	۱۴	۷	۵۰	۲۷	۸۴	۹۸	سال ۱ متوسطه
-	-	-	۳	۷	۶	۱۶	۲۱	۳۶	۲۱	۷۸	۹۴	سال ۲ متوسطه
-	-	۲	۷	۱۶	۴۷	۷۲	۲۴	۵۱	۱	۷۶	۱۴۸	سال ۳ متوسطه
-	-	-	۱	۱	-	۲	۱۱	۲۰	-	۳۱	۳۳	سال ۴ متوسطه
-	-	۲	۴	۱۶	۲۵	۴۷	۲۷	۱۳	-	۴۰	۸۷	سال ۵ متوسطه
-	-	۲	۳	۶	۶	۱۷	۱۱	۵	-	۱۶	۲۳	سال ۶ متوسطه
												<b>الهای دانشکده</b>
-	-	-	-	-	-	-	-	-	-	-	-	سال ۱ دانشکده
-	-	-	۱	۴	۱	۶	-	-	-	-	۶	سال ۲ دانشکده
-	-	۱	۲	۵	۸	۱۷	-	-	-	-	۱۷	سال ۳ دانشکده
-	-	-	-	-	-	-	-	-	-	-	-	سال ۴ دانشکده و بیشتر

بقیه جدول شماره ۱- آخرین مدرک تحصیلی بر حسب سن و جنس در جمعیت ازده ساله به بالای حوزه سرشماری بندرعباس: آبانماه ۱۳۳۰ (نوامبر ۱۹۵۶)  
(سن اظهار نشده نیز جز جمع سنین ازده ساله به بالا منظور نشده است)

سن اظهار نشده	از ۲۵ ساله به بالا						از ۱۰ تا ۲۴ ساله				جمع ازده ساله به بالا	نرین درجه تحصیلی و جنس
	۱۵-ساله به بالا	۱۴-۱۵ سال	۱۳-۱۴ سال	۱۲-۱۳ سال	۱۱-۱۲ سال	جمع	۱۴-۱۵ سال	۱۳-۱۴ سال	۱۲-۱۳ سال	جمع		
۷	۲۱۱	۲۶۸	۵۶۸	۷۳۳	۹۶۳	۲۸۲۸	۴۲۱	۲۷۱	۳۶۰	۱۰۹۲	۳۹۲۷	شهر بندرعباس مرد میکه مدرک تحصیلی رسمی و یا درجه تحصیلی خود را نکرده اند
-	-	۱	۲	۲	۴	۹	-	-	۱۴	۱۴	۲۳	ل ۱ ابتدائی
-	۲	۸	۲۲	۲۷	۳۲	۹۱	۷	۲	۴۷	۵۶	۱۴۷	ل ۲ ابتدائی
-	۱	۲	۲	۹	۲۱	۳۵	۱۰	۸	۸۷	۱۰۵	۱۴۰	ل ۳ ابتدائی
-	۳	۶	۱۸	۳۳	۷۱	۱۳۱	۲۲	۱۵	۱۰۳	۱۴۰	۲۷۱	ل ۴ ابتدائی
-	۱	۲	۶	۹	۵۱	۷۲	۳۱	۲۸	۱۱۲	۱۸۱	۲۵۳	ل ۵ ابتدائی
۱	۷	۱۴	۴۱	۱۰۰	۲۴۶	۴۱۱	۱۰۱	۸۳	۷۳	۲۵۷	۶۶۱	ل ۶ ابتدائی
-	-	-	-	-	-	-	-	-	-	-	-	ی متوسطه
-	-	۱	۲	۴	۶	۱۴	۶	۴۷	۱۸	۷۱	۸۵	ل ۱ متوسطه
-	-	-	۲	۶	۵	۱۴	۱۱	۲۹	۱۷	۶۵	۷۹	ل ۲ متوسطه
-	-	۲	۷	۱۴	۳۵	۵۸	۲۰	۳۵	-	۵۵	۱۳۳	ل ۳ متوسطه
-	-	-	۱	۱	-	۲	۱۱	۱۸	-	۲۹	۳۱	ل ۴ متوسطه
-	-	۲	۴	۱۵	۲۳	۴۴	۲۲	۱۲	-	۳۴	۷۸	ل ۵ متوسطه
-	-	۲	۳	۶	۶	۱۷	۱۰	۵	-	۱۵	۲۲	ل ۶ متوسطه
-	-	-	-	-	-	-	-	-	-	-	-	ی دانشکده
-	-	-	-	-	-	-	-	-	-	-	-	ل ۱ دانشکده
-	-	-	۱	۴	۱	۶	-	-	-	-	۶	ل ۲ دانشکده
-	-	۱	۲	۵	۷	۱۶	-	-	-	-	۱۶	ل ۳ دانشکده
-	-	-	-	-	-	-	-	-	-	-	-	ل ۴ دانشکده و بیشتر
-	-	-	-	-	-	-	-	-	-	-	-	زن
۶	۱۹۶	۲۹۰	۶۹۸	۹۴۷	۱۵۰۰	۳۷۳۶	۷۸۳	۵۷۷	۴۸۱	۱۸۴۱	۵۵۶۱	میکه مدرک تحصیلی رسمی و یا درجه تحصیلی خود را نکرده اند
-	-	-	-	-	-	-	-	۱	۹	۱۰	۱۰	ل ۱ ابتدائی
-	-	-	۱	۱	۳	۵	۱	۵	۲۶	۳۲	۳۷	ل ۲ ابتدائی
-	-	-	-	۲	۶	۸	۴	۵	۳۷	۴۶	۵۴	ل ۳ ابتدائی
-	-	-	-	۲	۲۲	۲۸	۱۰	۱۵	۳۷	۶۲	۹۰	ل ۴ ابتدائی
-	-	۱	-	۲	۲۵	۳۹	۱۴	۱۸	۳۴	۶۶	۹۵	ل ۵ ابتدائی
-	-	۱	۱	۱۲	۶۰	۷۴	۴۲	۴۴	۲۴	۱۱۰	۱۸۴	ل ۶ ابتدائی
-	-	-	-	-	-	-	-	-	-	-	-	ی متوسطه
-	-	-	-	-	-	-	۱	۳	۹	۱۳	۱۳	ل ۱ متوسطه
-	-	-	-	۱	۱	۲	۲	۷	۴	۱۳	۱۵	ل ۲ متوسطه
-	-	-	-	۲	۱۲	۱۴	۴	۱۶	۱	۲۱	۳۵	ل ۳ متوسطه
-	-	-	-	-	-	-	-	۲	-	۲	۲	ل ۴ متوسطه
-	-	-	-	۱	۲	۳	۵	۱	-	۶	۹	ل ۵ متوسطه
-	-	-	-	-	-	-	۱	-	-	۱	۱	ل ۶ متوسطه
-	-	-	-	-	-	-	-	-	-	-	-	ی دانشکده
-	-	-	-	-	-	-	-	-	-	-	-	ل ۱ دانشکده
-	-	-	-	-	-	-	-	-	-	-	-	ل ۲ دانشکده
-	-	-	-	-	۱	۱	-	-	-	-	۱	ل ۳ دانشکده
-	-	-	-	-	-	-	-	-	-	-	-	ل ۴ دانشکده و بیشتر

بقیه جدول شماره ۱- آخرین مدرک تحصیلی برحسب سن و جنس درجه‌بندی ازده ساله بنیادی حوزه سرشماری بندرعباس: آبانماه ۱۳۳۰ تا اواخر ۱۳۳۱ (سن اظهار نشده نیز جزو جمع سنین ازده ساله بنیادی منظور شده است)

ردیف	ازده ساله بنیادی						از ۱۰ تا ۱۴ ساله				جمع ازده ساله بنیادی	آخرین درجه تحصیلی و جنس
	۱۰-۱۱ ساله	۱۱-۱۲ ساله	۱۲-۱۳ ساله	۱۳-۱۴ ساله	۱۴-۱۵ ساله	جمع	۱۰-۱۱ ساله	۱۱-۱۲ ساله	۱۳-۱۴ ساله	جمع		
۱۴	۱۷۳۱	۵۴۲۰	۸۵۱۷	۱۲۳۱۱	۱۷۹۰۰	۴۹۰۶۲	۷۴۲۲	۶۰۹۸	۸۲۶۴	۱۳۷۸۴	۷۰۸۲۶	به نقاط حوزه سرشماری بندرعباس مرد و زن خاصیکه مدرک تحصیلی رسمی ارند و یا درجه تحصیلی خود را بازنگزده اند
												جای ابتدائی
												سال ۱ ابتدائی
												سال ۲ ابتدائی
												سال ۳ ابتدائی
												سال ۴ ابتدائی
												سال ۵ ابتدائی
												سال ۶ ابتدائی
												لهای متوسطه
												سال ۱ متوسطه
												سال ۲ متوسطه
												سال ۳ متوسطه
												سال ۴ متوسطه
												سال ۵ متوسطه
												سال ۶ متوسطه
												لهای دانشکده
												سال ۱ دانشکده
												سال ۲ دانشکده
												سال ۳ دانشکده
												سال ۴ دانشکده و بیشتر
												مرد
۸	۱۲۴۸	۴۴۸۱	۱۲۳۱	۱۶۰۲۸	۷۸۰۲	۲۱۱۱۰	۲۶۰۰	۲۱۷۸	۴۳۰۰	۹۱۱۲	۳۴۲۶۳	خاصیکه مدرک تحصیلی رسمی ارند و یا درجه تحصیلی خود را بازنگزده اند
												لهای ابتدائی
												سال ۱ ابتدائی
												سال ۲ ابتدائی
												سال ۳ ابتدائی
												سال ۴ ابتدائی
												سال ۵ ابتدائی
												سال ۶ ابتدائی
												لهای متوسطه
												سال ۱ متوسطه
												سال ۲ متوسطه
												سال ۳ متوسطه
												سال ۴ متوسطه
												سال ۵ متوسطه
												سال ۶ متوسطه
												لهای دانشکده
												سال ۱ دانشکده
												سال ۲ دانشکده
												سال ۳ دانشکده
												سال ۴ دانشکده و بیشتر

بینه جدول شماره ۶- آخرین مدرک تحصیلی بر حسب سن و جنس در جمعیت ازده ساله بیالای حوزه سرشماری بندرعباس: آبانماه ۱۳۳۵ (نوامبر ۱۹۵۶)  
(سن اظهارنشده نیز جز جمع سنین ازده ساله بیالا منظور نشده است)

سن اظهارنشده	از ۲۵ ساله بیالا						از ۱۰ تا ۲۴ ساله				جمع ازده ساله بیالا	خرین درجه تحصیلی و جنس
	۱۰ ساله بیالا	۱۱-۱۵ ساله	۱۶-۲۰ ساله	۲۱-۲۵ ساله	۲۶-۳۰ ساله	جمع	۲۴-۲۰ ساله	۱۹-۱۵ ساله	۱۱-۱۰ ساله	جمع		
۱۱	۲۱۰۸	۲۴۳۴	۲۹۲۶	۳۸۱۶	۱۰۱۰۳	۲۴۴۴۷	۴۷۹۲	۲۳۲۰	۲۹۰۱	۱۲۱۲۲	۲۶۵۸۰	نقاط حوزه سرشماری بندرعباس اینکه مدرک تحصیلی رسمی ند و با درجه تحصیلی خود را ارز کرده اند
-	-	-	۱	-	-	۱	-	-	۲	۲	۳	مایل ابتدائی
-	۱	۱	-	۱	۱	۴	۳	۱	۲۳	۲۷	۳۱	مایل ۲ ابتدائی
-	-	-	-	-	۳	۳	-	۴	۱۸	۲۲	۲۵	مایل ۳ ابتدائی
-	-	۱	-	۱	۶	۸	۱۰	۱۶	۳۰	۵۶	۶۴	مایل ۴ ابتدائی
-	-	۱	۱	-	۵	۷	۶	۱۱	۱۱	۲۶	۳۳	مایل ۵ ابتدائی
-	-	-	-	۳	۷	۱۰	۵	۱۲	۷	۲۹	۳۴	مایل ۶ ابتدائی
-	-	-	-	-	-	-	-	-	-	-	-	مایل متوسطه
-	-	-	-	-	-	-	-	-	-	-	-	مایل ۱ متوسطه
-	-	-	-	-	-	-	-	۱	۱	۲	۲	مایل ۲ متوسطه
-	-	-	-	-	-	-	-	۲	-	۲	۲	مایل ۳ متوسطه
-	-	-	-	-	-	-	-	-	-	-	-	مایل ۴ متوسطه
-	-	-	-	-	-	-	-	-	-	-	-	مایل ۵ متوسطه
-	-	-	-	-	-	-	-	-	-	-	-	مایل ۶ متوسطه
-	-	-	-	-	-	-	-	-	-	-	-	مایل دانشکده
-	-	-	-	-	-	-	-	-	-	-	-	مایل ۱ دانشکده
-	-	-	-	-	-	-	-	-	-	-	-	مایل ۲ دانشکده
-	-	-	-	-	-	-	-	-	-	-	-	مایل ۳ دانشکده
-	-	-	-	-	-	-	-	-	-	-	-	مایل ۴ دانشکده بیشتر

۱۸ - ۴۲ - ۴۴ - ۴۳ - ۴۰ - ۳۱ - ۰۱

جدول شماره ۷- وضع مذهب بر حسب جنس در حوزه سرشماری بندرعباس: آبانماه ۱۳۳۵ (نوامبر ۱۹۵۶)

مذهب اظهار شده	سایر مذاهب	زرتشتی	یهودی	مسیحی	مسلمان	جمع	جنس
							کل حوزه سرشماری بندرعباس
۲۳۱	۵۱	۱۵	۱	-	۱۲۷ ۳۱۰	۱۲۷ ۶۲۴	مرد وزن
۱۱۶	۲۸	۱۱	۱	-	۶۳ ۴۳۲	۶۳ ۵۸۱	مرد
۱۲۳	۲۱	۴	-	-	۶۳ ۸۷۷	۶۴ ۰۳۵	زن
							شهر بندرعباس
۱۱	۴۴	۱۲	۱	-	۱۷ ۶۴۲	۱۷ ۷۱۰	مرد وزن
۴	۱۷	۸	۱	-	۸ ۷۱۵	۸ ۷۴۵	مرد
۷	۲۷	۴	-	-	۸ ۹۲۷	۸ ۹۶۵	زن
							بقیه نقاط حوزه سرشماری بندرعباس
۲۲۸	۱۵	۳	-	-	۱۰۹ ۶۶۸	۱۰۹ ۹۱۴	مرد وزن
۱۱۲	۱۱	۳	-	-	۵۴ ۷۱۸	۵۴ ۸۴۴	مرد
۱۱۶	۴	-	-	-	۵۴ ۹۵۰	۵۵ ۰۷۰	زن

جدول شماره ۸- توزیع جمعیت طبق حوزه سرشماری بندرعباس و شهرستان یاکشور محل تولد: آبانماه ۱۳۳۵ (نوامبر ۱۱۵۶)

شهرستان یا کشور محل تولد	تعداد	چند درصد	شهرستان یا کشور محل تولد	تعداد	چند درصد	شهرستان یا کشور محل تولد	تعداد	چند درصد
کل جمعیت حوزه سرشماری	۱۱۷ ۲۲۹	۱۰۰/۰	خوی	۲	۰/۱	کنگان	-	-
تولدین در این حوزه سرشماری	۱۲۴ ۸۵۴	۱۰۷/۰	داراب	-	-	کنگاور	۶	۰/۵
تولدین در سایر شهرستانها	۲ ۲۲۹	۲/۱	دایخان	-	-	کرگان	-	-
تولدین در کشورهای خارجی	۳۶	-	دورگ	-	-	گروس (بهار)	-	-
محل تولد اظهار نشده	۱۵	۰/۱	دزفول	-	-	گیلان	۲	۰/۱
جمع تولدین در شهرستانهای مجاور	۱۳۲۲	۱۰۰/۰	دشت کرگان (گنبد کاووس)	۱	-	گناباد	-	-
بافت	۶۰	۴/۶	دشت میشان (سوسنگرد)	-	-	لارستان	-	-
بندر لنگه	۲۰۰	۱۶/۷	دشتی و دشتستان	-	-	لاهیجان	-	-
جاسک	۵	۰/۴	دماوند	-	-	ماکو	-	-
داراب	۱۳	۱/۰	رامهرمز	-	-	محلالت	-	-
سبزواران	۱۰۱	۷/۸	رشت	۱۴	۰/۱	مراغه	۶	۰/۵
سرجستان	۵۹۷	۵۳/۸	رضایه	۲	۰/۱	مرند	۷	۰/۶
لارستان	۳۸۹	۳۸/۳	رستجان	۲۵	۱/۱	مسجد سلیمان	-	-
نویز	-	-	زابل	۱۷	۰/۷	مشگین شهر	-	-
جمع تولدین در شهرستانهای غیر مجاور	۲ ۲۷۷	۱۰۰/۰	زاهدان	۴۲	۱/۸	مشهد	۲۷	۱/۲
آبادان	۱۳	۰/۱	زند کرمان	-	-	ملایر	-	-
آبادیه	-	-	زنجان	۶	۰/۵	مهاباد	-	-
آمل	-	-	ساری	۷	۰/۵	بیان	-	-
اراک	۴	۰/۳	ساره	-	-	میناب	۳۲	۱/۴
اردبیل	۸	۰/۳	سبزوار	۲۸۹	۱۲/۷	نائین	-	-
اردستان	-	-	سبزواران (جبرفت)	-	-	نجد آباد	-	-
ارستان (اهر)	-	-	سراب	-	-	نوشهر	-	-
اسفهان	۴۴	۱/۰	سراوان	۷	۰/۵	نیریز	۱	۰/۸
الیکودرز	-	-	سقز	-	-	نیشابور	-	-
اهواز	۵	۰/۲	سمنان	۷	۰/۱	هشتگرد	-	-
ایرانشهر	۲	۰/۱	سندج	۷	۰/۳	همدان	۲۶	۱/۱
ایلام	-	-	سیرجان	-	-	یزد	۱۱۶	۷/۳
بابل	۵	۰/۴	شادگان	-	-	جمع تولدین در کشورهای خارجی	۳۶	-
بافت	-	-	شاه آباد غرب	-	-	آلبان	-	-
بجنورد	-	-	شاهرود	-	-	افغانستان	-	-
بروجرد	-	-	شاهی	-	-	آمریکا	-	-
بندر بوملوی	۱۱	۰/۵	شاهیندژ	-	-	انگستان	-	-
بندر عباس	-	-	شوشتر	-	-	ایتالیا	-	-
بندر لنگه	-	-	شهرضا	-	-	پاکستان	۵	۰/۴
پوشهر	۵۹	۵/۱	شیراز	۱۲۴	۱۰/۶	ترکیه	۲	۰/۱
بهبهان	-	-	طیس	-	-	چکسلواکی	-	-
بهبهان	-	-	طوالش (خمسه)	-	-	روسیه (اتحاد جماهیر شوروی)	۲	۰/۱
بهبهان	-	-	نبردوس	-	-	سوئد	-	-
بهبهان	-	-	نریدن	-	-	سوئیس	-	-
بهبهان	-	-	نسا	۱۳	۰/۱	سوریه	-	-
بهبهان	-	-	نوشات	-	-	عراق	۸	۰/۷
بهبهان	-	-	نیروز آباد	-	-	مرستان سعودی	۴	۰/۳
بهبهان	-	-	نائین	-	-	ترانسه	-	-
بهبهان	-	-	نوره	-	-	لبنان	-	-
بهبهان	-	-	نورین	۲	۰/۱	لهستان	-	-
بهبهان	-	-	قصر شیرین	-	-	مصر	-	-
بهبهان	-	-	قم	۶	۰/۵	هندوستان	۱۰	۰/۸
بهبهان	-	-	قوچان	۲	۰/۱	یونان	-	-
بهبهان	-	-	کازرون	-	-	سایر کشورها	-	-
بهبهان	-	-	کاشان	-	-	محل تولد اظهار نشده	۹۵	۰/۸
بهبهان	-	-	کاشمر	-	-	شهرستان اظهار نشده	۹۵	۰/۸
بهبهان	-	-	کرج	-	-	شهرستان پاکشور اظهار نشده	-	-
بهبهان	-	-	کرمان	۱۲	۰/۱	کرمانشاه	-	-
بهبهان	-	-	کرمانشاه	-	-			

۰- ارقام این شهرستان جز "تولدین در شهرستانهای مجاور" نشان داده شده است.  
 ۰۰- ارقام این شهرستان جز "تولدین در این حوزه سرشماری" نشان داده شده است.  
 ۰۰۰- در مواردیکه جمع کمتر از ۱۰ باشد چند درصد نشان داده نمیشود.



جدول شماره ۹ - چگونگی محل تولد بر حسب سن در جمعیت طبق حوزه سرشماری بندر عباس آبانماه ۱۳۳۰ (نوامبر ۱۹۵۱)

محل تولد اظهار شده	تولدین خارج از کشور	تولدین در سایر حوزه‌های سرشماری		تولدین در این حوزه سرشماری		جمع	سن
		غیر مجاور این حوزه	مجاور این حوزه	چند درصد	تعداد		
۱۰	۳۶	۲ ۲۷۷	۱ ۳۶۲	۱۷/۰	۱۲۳ ۸۰۴	۱۲۷ ۶۴۴	کل حوزه سرشماری بندر عباس
							کلیه سنین
۷	۶	۲۷۰	۱۶۱	۱۸/۲	۲۳ ۸۱۷	۲۴ ۳۱۲	تراز ۵ ساله
-	۲	۲۴	۲۰	۱۸/۳	۲ ۹۸۰	۳ ۰۳۶	کتر از یکساله
۷	۴	۲۰۱	۱۳۶	۱۸/۱	۲۰ ۸۸۲	۲۱ ۲۸۰	۱- ۴ ساله
۳	۰	۴۰۹	۲۲۰	۱۷/۱	۲۸ ۱۲۹	۲۸ ۸۲۱	۱۴- ۱ ساله
۴	۱	۴۱۴	۲۴۱	۱۶/۱	۱۶ ۲۴۶	۱۷ ۰۰۶	۱- ۲۴ ساله
۶	۱	۰۰۰	۳۰۸	۱۶/۲	۲۰ ۰۹۰	۲۱ ۴۱۰	۲- ۲۴ ساله
۲۰	۸	۲۸۹	۱۶۸	۱۶/۶	۱۳ ۱۷۰	۱۴ ۴۰۰	۳- ۴۴ ساله
۲۴	۶	۱۸۰	۱۳۷	۱۶/۶	۱۷۲۰	۱۰ ۰۶۷	۴- ۵۴ ساله
۱۴	۸	۸۶	۷۰	۱۷/۲	۶ ۱۰۱	۶ ۲۷۹	۵- ۶۴ ساله
۱۶	۱	۰۸	۴۳	۱۷/۷	۰ ۱۱۹	۰ ۲۳۷	۶ ساله بیابا
۱	-	۱۱	۱	"	۱۲	۲۳	ن اظهار نشده
۲۳	۲۴	۱ ۱۹۴	۸۰۰	۸۸/۴	۱۰ ۶۶۴	۱۷ ۷۱۰	شهر بندر عباس
							کلیه سنین
۲	۲	۱۱۲	۷۴	۱۴/۱	۲ ۰۴۷	۲ ۳۳۷	تراز ۵ ساله
-	-	۶	۰	۱۸/۲	۰۸۸	۰۹۹	کتر از یکساله
۲	۲	۱۰۶	۶۹	۱۳/۲	۲ ۴۰۹	۲ ۶۳۸	۱- ۴ ساله
۳	۳	۲۴۲	۱۱۳	۱۱/۰	۲ ۶۳۶	۲ ۹۷۷	۱۴- ۱ ساله
۱	۱	۲۱۴	۱۶۹	۸۶/۳	۲ ۴۲۹	۲ ۸۱۴	۱- ۲۴ ساله
۴	۱	۳۰۴	۲۰۰	۸۳/۳	۲ ۰۷۲	۲ ۰۸۶	۲- ۳۴ ساله
۴	۶	۱۴۲	۱۶۶	۸۷/۲	۱ ۶۶۳	۱ ۹۴۱	۳- ۴۴ ساله
۶	۴	۹۶	۷۶	۸۶/۱	۱ ۲۰۷	۱ ۳۸۹	۴- ۵۴ ساله
۳	۲	۴۴	۴۲	۸۸/۲	۷۱۱	۸۰۶	۵- ۶۴ ساله
-	۱	۳۴	۲۳	۸۶/۴	۳۶۸	۴۲۶	۶ ساله بیابا
-	-	۶	۷	"	۱	۱۴	ن اظهار نشده
۷۲	۱۲	۱ ۰۸۳	۰۰۷	۹۸/۴	۱۰۸ ۱۱۰	۱۰۹ ۹۱۴	بقیه نقاط حوزه سرشماری بندر عباس
							کلیه سنین
۰	۴	۱۶۳	۸۷	۹۸/۸	۲۰ ۸۲۰	۲۱ ۰۷۹	تراز ۵ ساله
-	۲	۱۸	۲۰	۹۸/۴	۲ ۳۱۷	۲ ۴۳۷	کتر از یکساله
۰	۲	۱۴۰	۶۷	۹۸/۸	۱۸ ۴۲۳	۱۸ ۶۴۲	۱- ۴ ساله
-	۲	۲۱۷	۱۱۲	۹۸/۷	۲۴ ۴۹۳	۲۴ ۸۲۴	۱۴- ۱ ساله
۳	-	۲۰۰	۷۲	۹۸/۱	۱۳ ۱۱۷	۱۴ ۱۹۲	۱- ۲۴ ساله
۲	-	۲۰۱	۱۰۳	۹۸/۳	۱۸ ۰۱۸	۱۸ ۳۲۴	۲- ۲۴ ساله
۱۶	۲	۱۴۷	۷۲	۹۸/۱	۱۲ ۲۷۷	۱۲ ۰۱۴	۳- ۴۴ ساله
۱۸	۲	۸۴	۶۶	۹۸/۱	۸ ۰۱۳	۸ ۶۷۸	۴- ۵۴ ساله
۱۱	۲	۴۲	۲۸	۹۸/۰	۰ ۳۱۰	۰ ۴۷۳	۵- ۶۴ ساله
۱۶	-	۲۴	۲۰	۹۸/۸	۴ ۷۰۱	۴ ۸۱۱	۶ ساله بیابا
۱	-	۰	۲	"	۱۱	۱۱	ن اظهار نشده

۱ - در مواردیکه جمع کتر از ۱۰۰ باشد چند درصد نشان داده نمیشود \*

۰۳۱ ۰۴۸ ۰۴۴ ۰۰۷ ۰۰۱ ۰۰۳ ۰۰۱ ۰۰۱

جدول شماره ۱۰ - وضع فعالیت اقتصادی بر حسب سن و جنس در جمعیت ازده ساله بیابای حوزه سرشماری بندریاس : آبانماه ۱۳۳۵ (تیرماه ۱۹۵۶)  
(سن اظهار نشده نیز جزو جمع سنین ازده ساله بیابا منظور شده است)

سن و جنس	جمع کل	فعال از نظر اقتصادی			غیرفعال از نظر اقتصادی			
		جمع	چنددرصد	شاغل بکار	در جستجوی کار	جمع	زن خاله دار	محصل
<b>کل حوزه سرشماری بندریاس</b>								
<b>مردون</b>								
جمع ازده ساله بیابا	۸۵ ۱۶۶	۲۷ ۵۳۳	۱۴/۱	۳۶ ۵۱۲	۱۰۲۰	۲۱ ۰۷۲	۲ ۰۹۶	۲ ۴۶۵
۱۴- ساله	۱۰ ۳۷۹	۱ ۵۰۸	۱۴/۱	۱ ۳۶۴	۱۴۴	۲ ۶۸۰	۱ ۵۳۵	۴ ۹۵۶
۱۹- ساله	۷ ۷۴۲	۳ ۳۶۹	۴۳/۵	۲ ۶۶۳	۴۰۶	۲ ۷۹۲	۵۰۶	۲ ۷۹۲
۲۴- ساله	۹ ۲۶۶	۳ ۶۸۹	۳۹/۸	۳ ۵۳۷	۱۵۲	۵ ۴۲۲	۵ ۴۲۲	۱۰۳
۳۴- ساله	۲۱ ۴۱۰	۹ ۹۶۲	۴۶/۵	۹ ۸۰۲	۱۶۰	۱۱ ۷۵۱	۰	۱۹۲
۴۴-۱ ساله	۱۴ ۴۵۵	۷ ۹۲۵	۵۴/۸	۷ ۸۵۴	۷۱	۶ ۳۲۱	-	۲۰۶
۴۴-۱ ساله	۱۰ ۰۶۷	۵ ۵۹۵	۵۵/۱	۵ ۵۴۰	۵۵	۳ ۹۶۹	-	۵۰۳
۶۴-۱ ساله	۶ ۲۷۹	۳ ۳۱۳	۵۲/۸	۳ ۲۸۶	۲۷	۱ ۸۰۷	-	۱۰۹
۶۴-۲ ساله بیابا	۵ ۴۳۷	۲ ۱۶۰	۴۱/۲	۲ ۱۵۵	۵	۸۱۷	-	۲۶۰
ن اظهار نشده	۲۳	۱۲	۰	۱۲	-	۱۳	-	۸
نه سنی	۳۲/۰	۳۵/۳	-	۳۵/۴	۱۱/۵	۳۰/۵	۱۳/۴	۱۴/۴
<b>مرد</b>								
جمع ازده ساله بیابا	۴۲ ۲۵۵	۳۵ ۴۸۱	۸۴/۰	۳۶ ۴۶۹	۱۰۱۲	۱ ۷۸۷	۱ ۷۸۷	۱ ۷۸۷
۱۴-۱ ساله	۵ ۴۵۹	۱ ۳۱۸	۲۲/۱	۱ ۱۷۶	۱۴۲	۱ ۲۸۰	۱ ۲۸۰	۳۶۱
۱۹-۱ ساله	۳ ۱۳۳	۳ ۱۲۸	۸۶/۱	۱ ۷۲۵	۴۰۳	۴۵۵	۴۵۵	۵۰
۲۴-۱ ساله	۳ ۵۷۹	۳ ۴۶۲	۹۶/۷	۲ ۳۶۱	۱۵۱	۱۱۷	۴۸	۶۹
۲۴-۲ ساله	۹ ۶۵۲	۹ ۵۲۲	۹۸/۷	۹ ۳۶۳	۱۶۰	۱۳۰	۴	۱۲۶
۴۴-۱ ساله	۷ ۶۶۱	۷ ۵۶۶	۹۸/۵	۷ ۴۷۶	۷۰	۱۱۵	-	۱۱۵
۴۴-۲ ساله	۵ ۴۲۷	۵ ۲۱۷	۹۷/۱	۵ ۲۱۲	۵۵	۳۶۰	-	۱۶۰
۶۴-۱ ساله	۳ ۴۴۵	۳ ۱۱۷	۹۱/۳	۳ ۱۲۱	۲۶	۲۶۸	-	۲۹۸
۶۴-۲ ساله بیابا	۲ ۸۸۲	۲ ۰۷۸	۷۲/۳	۲ ۰۷۲	۵	۸۰۴	-	۸۰۴
ن اظهار نشده	۱۶	۱۲	۰	۱۲	-	۴	-	۴
نه سنی	۳۳/۲	۳۵/۴	-	۳۵/۴	۱۱/۵	۳۰/۵	۱۳/۴	۳/۷
<b>زن</b>								
جمع ازده ساله بیابا	۴۲ ۹۱۱	۲ ۰۵۲	۴/۸	۲ ۰۴۴	۸	۲۱ ۰۷۲	۳ ۰۹	۴۷۸
۱۴-۱ ساله	۴ ۷۲۰	۱۶۰	۴/۰	۱۸۸	۲	۲ ۶۸۰	۲۵۵	۵۱۵
۱۹-۱ ساله	۴ ۱۰۹	۲۴۱	۵/۹	۲۳۸	۳	۳ ۷۹۲	۵۱	۲۵
۲۴-۱ ساله	۵ ۶۸۵	۲۲۷	۴/۰	۲۲۶	۱	۵ ۴۲۲	۲	۲۴
۲۴-۲ ساله	۱۱ ۷۵۷	۴۲۹	۳/۷	۴۲۹	-	۱۱ ۳۵۱	۱	۶۶
۴۴-۱ ساله	۶ ۷۶۴	۳۷۹	۵/۶	۳۷۸	۱	۶۳۱	-	۹۴
۴۴-۲ ساله	۴ ۶۴۰	۳۲۸	۷/۱	۳۲۸	-	۳ ۹۶۹	-	۳۴۲
۶۴-۱ ساله	۲ ۸۳۴	۱۶۶	۵/۶	۱۶۵	۱	۱ ۸۰۷	-	۸۶
۶۴-۲ ساله بیابا	۲ ۳۵۵	۸۲	۳/۵	۸۲	-	۸۱۷	-	۲۵۶
ن اظهار نشده	۱۷	-	-	-	-	۱۳	-	۴
نه سنی	۳۱/۴	۳۳/۴	-	۳۳/۴	۵	۳۰/۵	۱۳/۴	۵/۶

- در مواردیکه جمع کل کستراز ۱۰۰ باشد چند درصد و میان نشان داده میشود -

پنجم جدول شماره ۱۰- وضع فعالیت اقتصادی بر حسب سن و جنس در جمعیت ازده ساله بیابای حوزه سرشماری بندر عباس: آبانماه ۱۳۳۵ (نوامبر ۱۹۵۶)  
(سن اظهار نشده نیز جزء جمع سنین ازده ساله بیابا منظور شده است)

غیرفعال از نظر اقتصادی				فعال از نظر اقتصادی				جمع کل	سن و جنس
متفرقه	محصّل	زن خانه دار	جمع	در جستجوی کار	شامل بکار	چند درصد	جمع		
<u>شهر بندر عباس</u>									
<u>مردان</u>									
۷۵۲	۱۷۰	۱۹۹۰	۱۷۱۲	۷۹	۵۲۱۶	۳۰/۱	۵۲۹۵	۱۲۰۰۷	جمع ازده ساله بیابا
۳۲۶	۱۱۶	۳۱۰	۱۲۵۲	۸	۲۱۱	۱۶/۳	۲۱۹	۱۰۳۱	۱۴ ساله
۱	۲۸۳	۵۷۳	۸۶۵	۲۲	۳۶۰	۳۱/۲	۳۸۲	۱۲۵۷	۱۶ ساله
۱۸	۴۱	۸۰۴	۸۶۳	۱۳	۶۸۱	۷۹/۱	۶۹۴	۱۰۵۷	۲۴ ساله
۴۵	-	۱۱۶۲	۱۰۳۷	۱۰	۱۰۳۹	۵۰/۲	۱۰۴۹	۳۰۸۶	۳۴ ساله
۴۸	-	۸۵۲	۹۰۰	۶	۱۰۲۵	۵۳/۶	۱۰۳۱	۱۶۴۱	۴۴ ساله
۷۰	-	۵۶۲	۶۳۲	۵	۷۵۲	۵۱/۵	۷۵۷	۱۲۸۹	۵۴ ساله
۱۳	-	۲۹۲	۳۰۵	۳	۴۱۸	۵۲/۲	۴۲۱	۸۰۶	۶۴ ساله
۱۴۰	-	۱۰۰	۲۴۰	۲	۱۸۴	۱۳/۷	۱۸۶	۴۲۶	ساله بیابا
۳	-	۵	۸	-	۶	*	۶	۳۴	ظهار نشده
۲۹/۱	۱۳/۸	۳۰/۴	۱۷/۳	۵	۳۳/۱	-	۳۳/۵	۳۰/۴	سنی
<u>زنان</u>									
۴۲۶	۷۴۷	-	۱۱۷۳	۷۹	۴۶۱۸	۸۰/۰	۴۶۹۷	۵۸۷۰	جمع ازده ساله بیابا
۲۱۰	۴۷۰	-	۶۸۰	۸	۱۷۳	۲۱/۰	۱۸۱	۸۶۱	۱۴ ساله
۶	۲۲۸	-	۲۴۴	۲۲	۲۸۷	۵۶/۷	۳۱۹	۵۶۳	۱۶ ساله
۱۳	۳۱	-	۵۲	۱۳	۶۲۵	۹۲/۵	۶۳۸	۶۹۰	۲۴ ساله
۳۰	-	-	۳۰	۱۰	۱۴۱۴	۹۷/۹	۱۴۲۴	۱۴۵۴	۳۴ ساله
۲۱	-	-	۲۱	۶	۱۳۱	۹۶/۸	۱۳۷	۶۶۸	۴۴ ساله
۲۲	-	-	۲۲	۵	۶۰۰	۹۵/۳	۶۰۵	۶۸۷	۵۴ ساله
۴۱	-	-	۴۱	۳	۳۶۵	۹۰/۰	۳۶۸	۴۰۶	۶۴ ساله
۶۱	-	-	۶۱	۲	۱۶۷	۷۳/۵	۱۶۹	۲۳۰	ساله بیابا
۲	-	-	۲	-	۶	*	۶	۸	ظهار نشده
۱۶/۷	۱۴/۰	-	۱۴/۳	۵	۳۳/۱	-	۳۳/۵	۳۰/۶	سنی
<u>بچه ها</u>									
۳۲۱	۲۲۳	۱۹۹۰	۵۰۳۹	-	۵۹۸	۹/۷	۵۹۸	۶۱۳۷	جمع ازده ساله بیابا
۱۱۶	۱۷۶	۳۱۰	۶۰۲	-	۶۸	۱۰/۱	۶۸	۱۷۰	۱۴ ساله
۲	۴۵	۵۷۳	۶۲۱	-	۷۲	۱۰/۵	۷۲	۶۹۴	۱۶ ساله
۵	۲	۸۰۴	۸۱۱	-	۵۶	۶/۵	۵۶	۸۶۷	۲۴ ساله
۴۵	-	۱۱۶۲	۱۰۰۷	-	۱۲۵	۷/۷	۱۲۵	۱۶۳۲	۳۴ ساله
۱۷	-	۸۵۲	۸۶۹	-	۱۰۴	۱۰/۷	۱۰۴	۱۶۴۱	۴۴ ساله
۳۸	-	۵۶۲	۶۰۰	-	۱۰۲	۱۴/۵	۱۰۲	۷۰۲	۵۴ ساله
۵۲	-	۲۹۲	۳۴۴	-	۵۴	۱۳/۴	۵۴	۳۸۷	۶۴ ساله
۷۱	-	۱۰۰	۱۷۹	-	۱۷	۸/۷	۱۷	۱۹۶	ساله بیابا
۱	-	۵	۶	-	-	-	-	۶	ظهار نشده
۱۶/۸	۱۳/۲	۳۰/۴	۱۶/۱	-	۳۳/۱	-	۳۳/۲	۳۰/۱	سنی

در مواردیکه جمع کل کمتر از ۱۰۰ باشد چند درصد و میانه نشان داده نمیشود.

بقیه جدول شماره ۱۰ - وضع فعالیت اقتصادی بر حسب سن و جنس در جمعیت ازده ساله بیابای حوزه سرشماری بندرعباس : آبانماه ۱۳۳۵ (نوامبر ۱۹۵۶)  
(سن اظهار نشده نیز جز جمع سنین ازده ساله بیابا منظور شده است)

غیرفعال از نظر اقتصادی				فعال از نظر اقتصادی				جمع کل	سن و جنس
مفرقه	محصل	زن خاندان	جمع	در جستجوی کار	شامل بیکار	چند درصد	جمع		
۸۷۱۳	۱۱۲۶	۲۱۰۸۲	۴۰۹۲۱	۹۴۱	۳۱۲۹۷	۴۴/۱	۳۲۲۳۸	۷۲۱۵۹	بقیه نقاط حوزه سرشماری بندرعباس
<u>مردوزن</u>									
جمع ازده ساله بیابا -----									
۴۱۳۰	۸۸۹	۲۳۷۰	۷۸۸۹	۱۲۶	۱۱۲۳	۱۳/۸	۱۲۵۹	۹۱۴۸	۱۴ ساله -----
۶۶	۲۲۳	۳۲۱۹	۳۵۰۸	۳۷۴	۲۶۰۳	۴۵/۶	۲۹۷۷	۶۴۸۵	۱۶ ساله -----
۸۵	۱	۴۶۱۸	۴۷۱۳	۱۳۹	۲۸۵۶	۳۸/۶	۲۹۹۵	۷۷۰۷	۲۴ ساله -----
۱۴۷	۵	۹۷۵۶	۹۹۱۱	۱۵۰	۸۲۶۳	۴۵/۶	۸۴۱۳	۱۸۳۲۴	۳۴ ساله -----
۱۶۱	-	۵۴۶۶	۵۶۳۰	۶۵	۶۸۱۹	۵۵/۰	۶۸۸۴	۱۲۵۱۴	۴۴ ساله -----
۴۳۳	-	۳۴۰۷	۳۸۴۰	۵۰	۴۷۸۸	۵۵/۸	۴۸۳۸	۸۶۷۸	۵۴ ساله -----
۱۰۶۶	-	۱۵۱۵	۲۵۸۱	۲۴	۲۸۶۸	۵۲/۸	۲۸۹۲	۵۴۷۳	۶۴ ساله -----
۲۱۲۰	-	۷۱۷	۲۸۳۷	۳	۱۹۷۱	۴۱/۰	۱۹۷۴	۴۸۱۱	ساله بیابا -----
۵	-	۸	۱۳	-	۶	#	۶	۱۹	اظهاری نشده -----
۱۴/۷	۱۳/۲	۳۰/۵	۲۴/۶	۱۹/۵	۲۶/۲	-	۳۵/۷	۲۲/۲	سنی -----
<u>مرد</u>									
جمع ازده ساله بیابا -----									
۴۵۶۱	۱۰۴۰	-	۵۶۰۳	۱۳۳	۲۱۸۵۱	۸۴/۶	۲۰۷۸۴	۳۶۳۸۵	۱۴ ساله -----
۳۱۵۱	۸۱۰	-	۳۹۶۱	۱۳۴	۱۰۰۳	۲۲/۳	۱۱۲۷	۵۰۹۸	۱۶ ساله -----
۴۴	۲۱۷	-	۲۶۱	۳۷۱	۲۴۸	۹۱/۵	۲۸۰۹	۳۰۷۰	۲۴ ساله -----
۵۶	۱	-	۶۵	۱۳۸	۲۶۸	۹۷/۸	۲۸۴۴	۲۸۸۹	۳۴ ساله -----
۹۹	۴	-	۱۰۰	۱۵۰	۷۴۹	۹۸/۸	۸۰۹۶	۸۱۹۹	۴۴ ساله -----
۸۴	-	-	۸۴	۶۴	۶۵۵	۹۸/۷	۶۶۰۶	۶۶۶۳	۵۴ ساله -----
۱۲۸	-	-	۱۲۸	۵۰	۴۵۶۲	۹۷/۳	۴۶۱۲	۴۷۴۰	۶۴ ساله -----
۲۵۷	-	-	۲۵۷	۲۳	۲۷۵۶	۹۱/۵	۲۷۷۹	۲۰۳۶	ساله بیابا -----
۷۴۳	-	-	۷۴۳	۳	۱۶۰۶	۷۲/۰	۱۶۰۹	۲۶۵۲	اظهاری نشده -----
۲	-	-	۲	-	۶	#	۶	۸	سنی -----
۱۳/۶	۱۳/۲	-	۱۳/۵	۱۱/۵	۲۶/۳	-	۳۵/۸	۲۲/۷	جمع ازده ساله بیابا -----
<u>زن</u>									
جمع ازده ساله بیابا -----									
۱۱۵۲	۸۶	۳۱۰۸۲	۳۵۳۳۰	۸	۱۴۴۶	۴/۰	۱۴۵۴	۳۱۷۷۴	۱۴ ساله -----
۱۴۷۹	۷۶	۲۳۷۰	۳۹۲۸	۲	۱۲۰	۳/۰	۱۲۲	۴۰۵۰	۱۶ ساله -----
۲۲	۱	۳۲۱۹	۳۲۴۷	۳	۱۶۵	۴/۱	۱۶۸	۳۴۱۵	۲۴ ساله -----
۲۶	-	۴۶۱۸	۴۶۴۷	۱	۱۷۰	۳/۵	۱۷۱	۴۸۱۸	۳۴ ساله -----
۵۱	۱	۹۷۵۶	۹۸۱۱	-	۳۱۴	۳/۱	۳۱۴	۱۰۱۲۵	۴۴ ساله -----
۷۷	-	۵۴۶۶	۵۵۶۶	۱	۲۷۴	۴/۷	۲۷۵	۵۸۲۱	۵۴ ساله -----
۳۰۵	-	۳۴۰۷	۳۷۱۳	-	۷۲۶	۵/۷	۷۲۶	۲۹۲۸	۶۴ ساله -----
۸۰۶	-	۱۵۱۵	۲۳۳۴	۱	۱۱۲	۴/۶	۱۱۳	۲۴۳۷	ساله بیابا -----
۱۳۷۷	-	۷۱۷	۲۰۹۴	-	۶۵	۳/۰	۶۵	۲۱۵۹	اظهاری نشده -----
۳	-	۸	۱۱	-	-	-	-	۱۱	سنی -----
۵۶/۴	*	۳۰/۵	۳۰/۶	*	۲۳/۵	-	۳۳/۵	۳۱/۰	

در مواردیکه جمع کل کمتر از ۱۰۰ باشد چند درصد و میانه نشان داده نمیشود.

کتابخانه مرکزی آمار ایران  
شماره ۴۴۴۶

۱۰۰۱ - ۴۳ - ۳۳ - ۵ - ۲۲ - ۲۷ - ۲۵ - ۳۰۳ - ۱۰۱ - ۱۰

جدول شماره ۱۱- تقسیمات عمده مشاغل بر حسب سن و جنس و جمعیت شاغل بکار ازرده ساله بیالای حوزه سرشماری بندر عباس، آبانماه ۱۳۳۰ (تیرماه ۱۹۵۱)  
(سن اظهار نشده نیز جزء جمع سنین ازرده ساله بیالا منظور نشده است)

سن اظهار شده	۶۵-ساله بیالا	۶۰-۶۴ ساله	۲۵-۴۴ ساله	۲۰-۲۴ ساله	۱۵-۱۹ ساله	۱۰-۱۴ ساله	جمع ازرده ساله بیالا	تقسیمات عمده مشاغل و جنس
<b>کل حوزه سرشماری بندر عباس</b>								
<b>مردون</b>								
۱۲	۲۱۰۰	۸۸۲۶	۱۷۶۵۱	۲۰۲۷	۲۱۶۳	۱۳۶۴	۲۶۰۱۲	جمع شاغلین
-	۴۴	۱۱۲	۱۸۶	۵۱	۸	۱	۴۰۲	مشاغل حرفه ای - فنی و کارهای مربوط بآن
-	۱۱	۲۳۴	۵۱۴	۵۶	۱۰	۵	۸۲۸	مشاغل مربوط با مراداری و منشی گری و امور مربوط بآن
۴	۹۵	۴۳۹	۷۲۱	۱۲۳	۵۹	۱۸	۱۴۶۶	فروش و مشاغل مربوط بآن
۲	۱۲۷۶	۶۹۴۷	۱۴۱۸۸	۱۷۲۴	۱۲۳۷	۶۴۲	۱۹۲۸۶	مشاغل مربوط به زراعت و جنگلیانی و شکار و ماهیگیری
-	۱۸	۹۹	۲۰۰	۴۱	۲۱	۱	۴۴۳	امور مربوط با استخراج معدن و استخراج سنگ و حفاری
۱	۲۸۵	۱۱۲۷	۲۱۰۰	۲۱۵	۳۱۴	۱۰۰	۴۲۴۲	مشاغل مربوط بحمل و نقل
-	۱۹۹	۷۳۸	۱۳۰۲	۲۱۰	۲۶۲	۱۰۹	۲۹۸۰	حرفه های صنعتی و عملیات تولیدی و مشاغل مربوط بآن
۴	۱۷۱	۹۲۵	۲۶۲۰	۵۲۸	۵۰۹	۴۵۱	۵۲۰۸	مشاغل مربوط بانجام خدمات (سروسها)
۱	۴۸	۱۷۵	۴۸۰	۳۹۹	۴۱۳	۲۹	۱۵۴۵	مشاغل مربوط به خدمات ثابت ارتشی و مشاغل کسه دقیقاً مشخص و یا اظهار نشده
۱۲	۲۰۷۳	۸۳۳۳	۱۶۸۲۹	۲۳۱۱	۲۷۲۵	۱۱۷۶	۳۴۴۶۹	جمع شاغلین
-	۴۳	۱۱۰	۱۶۹	۴۴	۸	۱	۲۷۵	مشاغل حرفه ای - فنی و کارهای مربوط بآن
-	۱۶	۲۳۱	۵۰۹	۵۵	۱۰	۵	۸۲۹	مشاغل مربوط با مراداری و منشی گری و امور مربوط بآن
۴	۹۱	۴۱۳	۷۱۳	۱۱۹	۵۸	۱۸	۱۴۶۶	فروش و مشاغل مربوط بآن
۲	۱۲۶۵	۶۸۸۶	۱۲۳۰۰	۱۷۱۵	۱۳۳۶	۶۱۶	۱۹۱۵۰	مشاغل مربوط به زراعت و جنگلیانی و شکار و ماهیگیری
-	۱۸	۹۸	۲۰۰	۴۱	۲۱	۱	۴۴۳	امور مربوط با استخراج معدن و استخراج سنگ و حفاری
۱	۲۸۵	۱۱۲۳	۲۰۹۵	۲۱۲	۳۱۴	۱۹	۴۲۴۱	مشاغل مربوط بحمل و نقل
-	۱۸۲	۶۷۱	۱۲۰۴	۲۴۴	۲۶۶	۱۰۳	۲۶۴۰	حرفه های صنعتی و عملیات تولیدی و مشاغل مربوط بآن
۴	۱۲۳	۶۳۶	۲۰۹۲	۲۸۵	۲۳۵	۲۹۸	۲۸۷۳	مشاغل مربوط بانجام خدمات (سروسها)
۱	۴۷	۱۶۵	۴۷۲	۳۹۶	۴۰۷	۲۷	۱۵۱۵	مشاغل مربوط به خدمات ثابت ارتشی و مشاغل کسه دقیقاً مشخص و یا اظهار نشده
-	۸۲	۴۹۳	۸۱۷	۲۲۶	۲۳۸	۱۸۸	۲۰۴۴	جمع شاغلین
-	۱	۲	۱۷	۷	-	-	۲۷	مشاغل حرفه ای - فنی و کارهای مربوط بآن
-	-	۳	۵	۱	-	-	۹	مشاغل مربوط با مراداری و منشی گری و امور مربوط بآن
-	۴	۱۶	۱۸	۴	۱	-	۵۳	فروش و مشاغل مربوط بآن
-	۱۱	۱۱	۸۸	۱۹	۳۱	۲۶	۲۳۶	مشاغل مربوط به زراعت و جنگلیانی و شکار و ماهیگیری
-	-	۱	-	-	-	-	۱	امور مربوط با استخراج معدن و استخراج سنگ و حفاری
-	-	۴	۵	۳	-	۱	۱۳	مشاغل مربوط بحمل و نقل
-	۱۷	۱۷	۱۴۸	۴۱	۲۶	۱	۲۴۰	حرفه های صنعتی و عملیات تولیدی و مشاغل مربوط بآن
-	۴۸	۲۸۹	۵۲۸	۱۴۳	۱۷۴	۱۵۳	۱۳۳۵	مشاغل مربوط بانجام خدمات (سروسها)
-	۱	۱۰	۸	۳	۶	۲	۳۰	مشاغل مربوط به خدمات ثابت ارتشی و مشاغل کسه دقیقاً مشخص و یا اظهار نشده

بقيه جدول شماره ۱۱ - تقسیمات عمده مشاغل بر حسب سن و جنس در جمعیت شاغل بکارزده سالهای حوزه مرشماری بندرعباس: آبانماه ۱۳۳۵ (توامبر ۱۹۵۶)  
(سن اظهارننده نیز جزو جمع سنین ازده ساله بیالا منظورنده است)

سن اظه نشده	۶۵-ساله بیالا	۶۴-۶۵ ساله	۶۳-۶۴ ساله	۶۲-۶۳ ساله	۶۱-۶۲ ساله	۶۰-۶۱ ساله	جمع ازده ساله بیالا	تقسیمات عمده مشاغل و جنس
<u>شهر بندرعباس</u>								
<u>مردان</u>								
۶	۱۸۴	۱۱۷۰	۲۵۷۴	۶۸۱	۳۶۰	۲۴۱	۵۲۱۶	جمع شاغلین
-	۶	۲۸	۸۱	۲۹	۳	۱	۱۴۸	مشاغل حرفه ای - فنی و کارهای مربوط بآن
-	۱۳	۱۵۵	۳۵۶	۲۷	۱۰	۴	۵۷۸	مشاغل مربوط با مراداری و منشی گری و امور مربوط بآن
۴	۴۳	۲۰۹	۳۳۹	۵۹	۲۲	۹	۶۸۰	فروش و مشاغل مربوط بآن
-	۱۶	۸۲	۱۲۷	۲۲	۱۸	۷	۲۸۲	مشاغل مربوط به زراعت و جنگلهائی و شکار و ماهیگیری
-	-	۱	۱	-	-	-	۲	امور مربوط با استخراج معدن و استخراج سنگ و حفاری
-	۷	۲۹	۱۷	۱۰	۵	۲	۷۰	مشاغل مربوط با حمل و نقل
-	۳۴	۲۱۵	۴۴۳	۱۱۲	۷۹	۵۸	۱۴۱	حرفه های صنعتی و عملیات تولیدی و مشاغل مربوط بآن
۲	۹۰	۳۴۶	۶۴۲	۱۵۱	۱۵۲	۱۴۰	۱۷۲۳	مشاغل مربوط با انجام خدمات ( سرویسها )
-	۲۵	۱۱۰	۲۶۵	۲۵۱	۷۱	۲۰	۷۴۲	مشاغل مربوط به خدمات ثابت ارتشی و مشاغل کسبه دقیقا مشخص و یا اظهار نشده
<u>مردان</u>								
۶	۱۶۷	۱۰۱۵	۲۳۴۵	۶۲۵	۲۸۷	۱۷۳	۴۶۱۸	جمع شاغلین
-	۵	۲۶	۶۴	۲۲	۳	۱	۱۲۱	مشاغل حرفه ای - فنی و کارهای مربوط بآن
-	۱۳	۱۵۴	۳۵۶	۲۶	۱۰	۴	۵۷۳	مشاغل مربوط با مراداری و منشی گری و امور مربوط بآن
۴	۴۲	۱۸۸	۳۳۱	۵۷	۲۱	۹	۶۵۲	فروش و مشاغل مربوط بآن
-	۱۶	۸۲	۱۲۷	۲۲	۱۷	۷	۲۸۱	مشاغل مربوط به زراعت و جنگلهائی و شکار و ماهیگیری
-	-	-	۱	-	-	-	۱	امور مربوط با استخراج معدن و استخراج سنگ و حفاری
-	۷	۲۹	۱۷	۱۰	۵	۲	۷۰	مشاغل مربوط با حمل و نقل
-	۳۴	۲۰۱	۴۳۸	۱۰۹	۷۵	۵۸	۱۰۰	حرفه های صنعتی و عملیات تولیدی و مشاغل مربوط بآن
۲	۲۵	۲۳۰	۷۶۰	۱۱۰	۸۶	۷۳	۱۲۸۶	مشاغل مربوط با انجام خدمات ( سرویسها )
-	۲۵	۱۰۵	۲۶۱	۲۴۹	۷۰	۱۹	۷۲۹	مشاغل مربوط به خدمات ثابت ارتشی و مشاغل کسبه دقیقا مشخص و یا اظهار نشده
<u>زنان</u>								
-	۱۷	۱۵۵	۲۲۹	۵۶	۷۳	۶۸	۵۹۸	جمع شاغلین
-	۱	۲	۱۷	۷	-	-	۲۷	مشاغل حرفه ای - فنی و کارهای مربوط بآن
-	-	۱	۳	۱	-	-	۵	مشاغل مربوط با مراداری و منشی گری و امور مربوط بآن
-	۱	۱۶	۸	۲	۱	-	۲۸	فروش و مشاغل مربوط بآن
-	-	-	-	-	۱	-	۱	مشاغل مربوط به زراعت و جنگلهائی و شکار و ماهیگیری
-	-	۱	-	-	-	-	۱	امور مربوط با استخراج معدن و استخراج سنگ و حفاری
-	-	-	-	-	-	-	-	مشاغل مربوط با حمل و نقل
-	-	۱۴	۱۵	۳	۴	-	۳۶	حرفه های صنعتی و عملیات تولیدی و مشاغل مربوط بآن
-	۱۵	۱۱۶	۱۸۲	۴۱	۶۶	۶۷	۴۸۷	مشاغل مربوط با انجام خدمات ( سرویسها )
-	-	۵	۴	۲	۱	۱	۱۳	مشاغل مربوط به خدمات ثابت ارتشی و مشاغل کسبه دقیقا مشخص و یا اظهار نشده

پایه جدول شماره ۱۱ - تقسیمات عمده مشاغل بر حسب سن و جنس و جمعیت مشاغل بکار ازرده ساله بیابای حوزه سرشماری بند ریاس (آبانماه ۱۳۳۰) (نوامبر ۱۹۵۶)  
(سن اظهار نشده نیز جزو جمع سنین ازرده ساله بیابا منظور شده است)

سن اظهار نشده	۱۵-۱۰ ساله بیابا	۱۵-۱۰ ساله	۲۰-۱۰ ساله	۲۰-۱۰ ساله	۱۵-۱۰ ساله	۱۰-۱۰ ساله	جمع ازرده ساله بیابا	تقسیمات عمده مشاغل و جنس
								<u>بقیه نقاط حوزه سرشماری بند ریاس</u>
								<u>مردان</u>
۶	۱ ۹۷۱	۷ ۶۵۶	۱۵ ۰۸۲	۲ ۸۵۶	۲ ۶۰۳	۱ ۱۲۳	۳۱ ۲۱۷	جمع شاغلین
-	۳۸	۸۴	۱۰۵	۲۲	۵	-	۲۵۴	مشاغل حرفه ای - فنی و کارهای مربوط بآن
-	۶	۷۱	۱۵۵	۱۹	-	۱	۲۶۰	مشاغل مربوط با امور اداری و منشی گری و امور مربوط بآن
-	۵۲	۱۳۵	۳۱۲	۳۱	۳۷	۱	۷۸۹	فروش و مشاغل مربوط بآن
۲	۱ ۲۶۰	۴ ۸۶۵	۹ ۲۹۱	۱ ۷۰۲	۱ ۳۴۹	۱۳۵	۱۱ ۱۰۴	مشاغل مربوط به زراعت و جنگلیانی و شکار و ماهیگیری
-	۱۸	۶۸	۲۵۴	۴۱	۲۱	۱	۴۴۱	امور مربوط با استخراج معدن و استخراج سنگ و حفاری
۱	۲۷۸	۱ ۰۹۸	۲ ۰۸۲	۳۰۵	۳۰۹	۹۸	۴ ۱۷۲	مشاغل مربوط بحمل و نقل
-	۱۳۵	۵۵۲	۹۰۹	۱۷۸	۱۸۳	۵۱	۲ ۰۳۹	حرفه های صنعتی و عملیات تولیدی و مشاغل مربوط بآن
۲	۱۳۱	۵۷۹	۱ ۶۷۸	۳۷۷	۳۵۷	۳۱۱	۳ ۴۳۵	مشاغل مربوط با انجام خدمات (سروسها)
۱	۲۲	۶۵	۲۱۵	۱۴۸	۳۴۲	۱	۸۰۳	مشاغل مربوط به خدمات ثابت ارتشی و مشاغل کسبه دقیقا مشخص و یا اظهار نشده
								<u>سود</u>
۶	۱ ۹۰۶	۷ ۳۱۸	۱۴ ۴۹۴	۲ ۶۸۶	۲ ۴۳۸	۱ ۰۰۳	۲۹ ۸۵۱	جمع شاغلین
-	۳۸	۸۴	۱۰۵	۲۲	۵	-	۲۵۴	مشاغل حرفه ای - فنی و کارهای مربوط بآن
-	۶	۷۷	۱۵۳	۱۹	-	۱	۲۵۶	مشاغل مربوط با امور اداری و منشی گری و امور مربوط بآن
-	۴۹	۱۳۵	۳۸۲	۳۳	۳۷	۱	۷۶۴	فروش و مشاغل مربوط بآن
۱	۱ ۲۴۹	۴ ۸۰۴	۹ ۲۰۳	۱ ۶۸۳	۱ ۳۱۹	۱۰۹	۱۸ ۸۶۹	مشاغل مربوط به زراعت و جنگلیانی و شکار و ماهیگیری
-	۱۸	۶۸	۲۵۴	۴۱	۲۱	۱	۴۴۱	امور مربوط با استخراج معدن و استخراج سنگ و حفاری
۱	۲۷۸	۱ ۰۹۴	۲ ۰۷۸	۳۰۲	۳۰۹	۹۷	۴ ۱۵۹	مشاغل مربوط بحمل و نقل
-	۱۴۸	۴۷۰	۷۷۶	۱۳۵	۱۶۱	۴۵	۱ ۷۳۵	حرفه های صنعتی و عملیات تولیدی و مشاغل مربوط بآن
۱	۶۸	۴۰۹	۱ ۳۳۲	۲۷۵	۲۴۹	۲۳۵	۲ ۵۸۷	مشاغل مربوط با انجام خدمات (سروسها)
۱	۲۲	۶۰	۲۱۱	۱۴۷	۳۳۷	۸	۷۸۶	مشاغل مربوط به خدمات ثابت ارتشی و مشاغل کسبه دقیقا مشخص و یا اظهار نشده
								<u>زنان</u>
-	۶۵	۲۳۸	۵۸۸	۱۷۰	۱۶۵	۱۲۰	۱ ۴۴۶	جمع شاغلین
-	-	-	-	-	-	-	-	مشاغل حرفه ای - فنی و کارهای مربوط بآن
-	-	۲	۲	-	-	-	۴	مشاغل مربوط با امور اداری و منشی گری و امور مربوط بآن
-	-	۱۰	۱۰	۲	-	-	۲۵	فروش و مشاغل مربوط بآن
-	۱۱	۶۱	۸۸	۱۹	۳۰	۲۶	۲۳۵	مشاغل مربوط به زراعت و جنگلیانی و شکار و ماهیگیری
-	-	-	-	-	-	-	-	امور مربوط با استخراج معدن و استخراج سنگ و حفاری
-	-	۴	۵	۳	-	۱	۱۳	مشاغل مربوط بحمل و نقل
-	۱۷	۸۲	۱۳۳	۴۳	۴۲	۶	۲۰۴	حرفه های صنعتی و عملیات تولیدی و مشاغل مربوط بآن
-	۳۳	۱۷۳	۲۴۹	۱۰۲	۱۰۸	۸۶	۸۴۸	مشاغل مربوط با انجام خدمات (سروسها)
-	۱	۵	۴	۱	۵	۱	۱۷	مشاغل مربوط به خدمات ثابت ارتشی و مشاغل کسبه دقیقا مشخص و یا اظهار نشده

جدول شماره ۱۲ - طبقات مشاغل بر حسب وضع اشتغال و جنس در جمعیت شاغل بکار از دهه ساله بیلابی حوزه سرشماری بندرعباس - آبانماه ۱۳۳۵ (نوامبر ۱۹۵۶)

وضعیت اطهارشده	کارکنان خانوادگی بدون مزد	مزد بگیر	مستخدم دولت	کارکنانیکه برای خود کار میکنند	کارفرما	جمع شاغلین	طبقات مشاغل و جنس
							<u>کل حوزه سرشماری بندرعباس</u>
							<u>مردان</u>
۷۴۰	۱۲۹	۱۸۳۴۷	۱۸۶۲	۱۳۱۳۲	۱۰۰۳	۳۶۵۱۳	جمع از دهه ساله بیلابی
-	-	۱۲۴	۱۱۵	۸۲	۱	۴۰۲	مشاغل حرفه ای - فن و کارهای مربوط بآن
-	-	۱	۱۷	۲	-	۲۰	مشاغل مربوط به علوم طبیعی و بهداشت و امور مربوط بآن
-	-	۱۳	۱۵۴	۸	-	۱۷۵	مشاغل مربوط به تعلیم و تربیت و سایر امور مربوط بآن
-	-	۱	-	۶	۱	۸	مشاغل حرفه ای که شامل کتابت و نگارش و اداری و سرری و دفترخانه های رسمی نیز می باشد
-	-	۸۷	-	۴۸	-	۱۳۵	مشاغل علمی و حرفه ای و تمام المنصه
-	-	۲۱	-	۱۶	-	۳۷	مشاغل هنری - نویسندگی و سایر مشاغل تفریحی
-	-	۱	۲۴	۲	-	۲۷	سایر مشاغل حرفه ای و فنی و امور مشابه آن
-	-	۱۰۹	۶۵۱	۳۲	۴۶	۸۳۸	مشاغل مربوط با امور اداری و منشی گری و امور مربوط بآن
-	-	۱۴	۶۸	۲۳	۴۲	۱۴۷	مشاغل مدیریت و اداره کردن امور (بجز کشت و پروری)
-	-	۱۵	۵۸۳	۱	۴	۶۱۱	منشی گری و مشاغل دفتری و کارهای مربوط بآن
-	۲۱	۱۸	۴	۱۲۸۴	۶۲	۱۶۶۹	فروشن و مشاغل مربوط بآن
-	۱۹	۱۴	۴	۱۰۸۹	۲۲	۱۲۳۸	خرید و فروش در بناها و مغازه ها
-	۲	۲	-	۱۶۱	-	۱۶۶	خرید و فروش در بزرگراه ها
-	-	۱	-	۳۴	۴۰	۷۵	عمده فروش و مشاغل مربوط بآن
-	۸۵۱	۷۹۵۹	۳	۹۴۰۶	۱۱۶۷	۱۹۲۸۶	مشاغل مربوط به پرورشت - جنبش باغی - شکار و ماهیگیری
-	۸۲۵	۴۰۸۶	۳	۸۰۴۷	۱۱۴۶	۱۵۱۰۷	مشاغل زراعتی
-	-	۲	-	-	-	۲	مشاغل مربوط به شکار و پرورش طیور
-	۲۳	۶۳۴	-	۸۱۰	۲۱	۱۴۸۸	مشاغل مربوط به ماهیگیری
-	۲	۱۳	-	۴۳	-	۵۸	مشاغل مربوط به جنبش باغی (از جمله قطع اشجار)
-	۱	۲۷۲۴	-	۶	-	۲۷۳۱	عمده فروش و زراعت و شکار و ماهیگیری و جنبش باغی مشغول بکار هستند
-	-	۴۱۵	۳	۲۳	۲	۴۴۳	امور مربوط با استخراج معدن و استخراج سنگ و سفالری
-	-	۱	-	-	-	۱	مشاغل مربوط به معدن و استخراج سنگ
-	-	۲۶	-	۲۲	۲	۵۳	مشاغل مربوط به ساختن و عمل آوردن مواد معدنی
-	-	۳۷	-	-	-	۳۷	مشاغل مربوط به راه کفی
-	-	۳۴۸	۳	۱	-	۳۵۲	عمله ها که در معدن و سفالری و استخراج سنگ مشغول کار هستند
-	۳۵	۲۵۲۵	۲۰	۱۴۸۶	۱۷۶	۴۲۴۲	مشاغل مربوط به حمل رنقل
-	۴	۱۶۲۳	۱۵	۱۸۲	۱۱۰	۱۹۳۴	مشاغل مربوط به کشتیرانی و تاق و رانی
-	-	۴۹	۴	۱۰	-	۶۳	مشاغل مربوط به برانندنی و ساختن قطبیه موتوری
-	۳۱	۸۰۳	۱	۱۲۹۴	۶۶	۲۲۹۵	مشاغل مربوط به برانندنی و ساختن قطبیه برقی - موتور کشتی و ماشین (مانند تری و درگاه و غیره)
۱	۲۰۰	۲۱۶۶	۱۲۳	۶۶۶	۴۴	۲۹۸۰	حرفه های دستی و عملیات تولیدی و مشاغل مربوط بآن
-	-	۱۸	-	۸۳	۱	۱۰۲	مشاغل مربوط به نساجی (غیر از تالی بافی)
-	۱	۷	-	۴۹	-	۵۷	مشاغل مربوط به تالی بافی
-	۴	۱۰۹	-	۱۱۴	۴	۱۲۳	مشاغل مربوط به تهیه پوشاک و همه ولات - برسی و تماش
-	۳	۱۹	-	۷۴	-	۸۶	مشاغل مربوط به سبک سازی و جاسازی و ماهوت پاک کسن سازی
-	۱۳۲	۱	۱	۸۴	۶	۲۱۸	مشاغل مربوط به ساختن اشیاء - فنی و کارهای مربوط بآن
-	۴	۵۵	۳	۱۰۰	۵	۱۶۷	مشاغل مربوط به فنر سازی



بهاه جدول شماره ۱۱ - تقسیمات عمده مشاغل بر حسب سن و جنس و جمعیت شاغلین کار از ده ساله پیاپی حوزه سرشماری بندر عباس (آبانماه ۱۳۳۰) (نوامبر ۱۹۵۶)  
(سن اظهار کننده نیز جزء جمع سنین از ده ساله پیاپی منظور نشده است)

سن اظهار شده	۱۰-۱۵ ساله پیاپی	۱۶-۲۰ ساله	۲۱-۲۵ ساله	۲۶-۳۰ ساله	۳۱-۳۵ ساله	۳۶-۴۰ ساله	جمع از ده ساله پیاپی	تقسیمات عمده مشاغل و جنس
								<u>بقیه نقاط حوزه سرشماری بندر عباس</u>
								<u>مردان</u>
۱	۱ ۹۷۱	۷ ۶۵۶	۱۵ ۰۸۲	۲ ۸۵۶	۲ ۶۰۲	۱ ۱۳۲	۲۱ ۲۹۷	جمع شاغلین
-	۲۸	۸۴	۱۰۰	۲۲	۵	-	۲۵۴	مشاغل حرفه ای - فنس و کارهای مربوط بآن
-	۶	۷۱	۱۵۵	۱۹	-	۱	۲۶۰	مشاغل مربوط با امور اداری و منشی گری و امور مربوط بآن
-	۵۲	۲۳۵	۳۹۲	۶۴	۳۷	۱	۷۸۱	فروش و مشاغل مربوط بآن
۲	۱ ۲۶۰	۴ ۸۶۵	۹ ۲۹۱	۱ ۷۰۲	۱ ۲۴۹	۶۳۵	۱۹ ۱۰۴	مشاغل مربوط به زراعت و جنگلبانی و شکار و ماهیگیری
-	۱۸	۹۸	۲۵۴	۴۱	۲۱	۱	۴۴۱	امور مربوط با استخراج معدن و استخراج سنگ و حفاری
۱	۲۷۸	۱ ۰۹۸	۲ ۰۸۲	۳۰۵	۳۰۹	۹۸	۴ ۱۷۲	مشاغل مربوط بحمل و نقل
-	۱۶۵	۵۵۲	۹۰۹	۱۷۸	۱۸۲	۵۱	۲ ۰۲۶	حرفه های صنعتی و عملیات تولیدی و مشاغل مربوط بآن
۲	۱۳۱	۵۷۶	۱ ۶۷۸	۳۷۷	۳۵۷	۳۱۱	۳ ۴۳۵	مشاغل مربوط بانجام خدمات (سروسها)
۱	۲۲	۶۵	۲۱۵	۱۴۸	۲۴۲	۹	۸۰۳	مشاغل مربوط به خدمات ثابت ارتشی و مشاغل کسه دقیقاً مشخص و یا اظهار نشده
								<u>سرد</u>
۱	۱ ۹۰۶	۷ ۳۱۸	۱۴ ۴۹۴	۲ ۶۸۶	۲ ۴۲۸	۱ ۰۰۲	۲۹ ۸۵۱	جمع شاغلین
-	۲۸	۸۴	۱۰۰	۲۲	۵	-	۲۵۴	مشاغل حرفه ای - فنس و کارهای مربوط بآن
-	۶	۷۷	۱۵۲	۱۹	-	۱	۲۵۶	مشاغل مربوط با امور اداری و منشی گری و امور مربوط بآن
-	۴۹	۲۳۵	۳۸۲	۶۴	۳۷	۱	۷۶۴	فروش و مشاغل مربوط بآن
۲	۱ ۲۴۹	۴ ۸۰۴	۹ ۲۰۲	۱ ۶۸۲	۱ ۲۱۹	۶۰۶	۱۸ ۸۶۹	مشاغل مربوط به زراعت و جنگلبانی و شکار و ماهیگیری
-	۱۸	۹۸	۲۵۴	۴۱	۲۱	۱	۴۴۱	امور مربوط با استخراج معدن و استخراج سنگ و حفاری
۱	۲۷۸	۱ ۰۹۴	۲ ۰۷۸	۳۰۲	۳۰۹	۹۷	۴ ۱۵۹	مشاغل مربوط بحمل و نقل
-	۱۴۸	۴۷۰	۷۷۶	۱۳۵	۱۶۱	۴۵	۱ ۷۳۵	حرفه های صنعتی و عملیات تولیدی و مشاغل مربوط بآن
۲	۹۸	۴۰۶	۱ ۳۳۲	۲۷۵	۲۴۹	۲۲۵	۲ ۵۸۷	مشاغل مربوط بانجام خدمات (سروسها)
۱	۲۲	۶۰	۲۱۱	۱۴۷	۲۲۷	۸	۷۸۶	مشاغل مربوط به خدمات ثابت ارتشی و مشاغل کسه دقیقاً مشخص و یا اظهار نشده
								<u>زنان</u>
-	۶۵	۳۳۸	۵۸۸	۱۷۰	۱۶۵	۱۲۰	۱ ۴۴۶	جمع شاغلین
-	-	-	-	-	-	-	-	مشاغل حرفه ای - فنس و کارهای مربوط بآن
-	-	۲	۲	-	-	-	۴	مشاغل مربوط با امور اداری و منشی گری و امور مربوط بآن
-	۳	۱۰	۱۰	۲	-	-	۲۵	فروش و مشاغل مربوط بآن
-	۱۱	۶۱	۸۸	۱۹	۳۰	۲۶	۲۳۵	مشاغل مربوط به زراعت و جنگلبانی و شکار و ماهیگیری
-	-	-	-	-	-	-	-	امور مربوط با استخراج معدن و استخراج سنگ و حفاری
-	-	۴	۵	۳	-	۱	۱۳	مشاغل مربوط بحمل و نقل
-	۱۷	۸۲	۱۲۲	۴۲	۲۲	۶	۳۰۴	حرفه های صنعتی و عملیات تولیدی و مشاغل مربوط بآن
-	۲۳	۱۷۲	۳۴۶	۱۰۲	۱۰۸	۸۶	۸۴۸	مشاغل مربوط بانجام خدمات (سروسها)
-	۱	۵	۴	۱	۵	۱	۱۷	مشاغل مربوط به خدمات ثابت ارتشی و مشاغل کسه دقیقاً مشخص و یا اظهار نشده

جدول شماره ۱۲ - طبقات مشاغل برحسب وضع اشتغال و جنس در جمعیت مشاغل بنا بر آراء ساله بهایای حوزه سرشماری بندر ریاس : آبانماه ۱۳۳۰ (نوامبر ۱۹۵۱)

طبقات مشاغل و جنس	جمع مشاغلین	کارفرما	کارکنانیکه برای خود کار میکنند	مستخدم دولت	مزد بگیر	کارکنان خانوادگی بدون مزد	وضعیت اظهار شده
<b>کل حوزه سرشماری بندر ریاس مردین</b>	۳۶ ۵۱۲	۱ ۵۰۲	۱۳ ۱۳۲	۱ ۸۱۲	۱۸ ۳۴۷	۹۲۱	۷۴۰
جمع آراء ساله بهایا	-----						
مشاغل حرفه ای - نئی و کارهای مربوط بآن	۴۰۲	۱	۸۱	۱۶۵	۱۲۴	-	-
مشاغل مربوط به علوم طبی و بهداشتی و امور مربوط بآن	۲۰	-	۲	۱۷	۱	-	-
مشاغل مربوط به تعلیم و تربیت و سایر امور مربوط بآن	۱۷۵	-	۸	۱۵۴	۱۳	-	-
مشاغل حقوقی که شامل قضات و وکلای دادگستری و دفترخانه های رسمی نیز میباشد	۸	۱	۶	-	۱	-	-
مشاغل مهندسی و معماری و مهندسی	۱۳۵	-	۴۸	-	۸۷	-	-
مشاغل هنری - نویسندگی و سایر مشاغل هنری	۳۷	-	۱۶	-	۲۱	-	-
سایر مشاغل حرفه ای و نئی و امور مشابه آن	۲۷	-	۲	۲۴	۱	-	-
مشاغل مربوط باموارد اری و قضی گری و امور مربوط بآن	۸۳۸	۴۶	۳۲	۶۵۱	۱۰۹	-	-
مشاغل مدیریت و اداره کردن امور (بجز کشتاورزی)	۱۴۷	۴۲	۲۳	۶۸	۱۴	-	-
مشاغل دستی و مشاغل دستی و کارهای مربوط بآن	۶۶۱	۴	۶	۵۸۳	۶۵	-	-
فروش و مشاغل مربوط بآن	۱ ۴۶۹	۶۲	۱ ۳۸۴	۴	۹۸	۲۱	-
خرده فروشی در بنگاهها و مغازه ها	۱ ۲۲۸	۲۲	۱ ۰۸۹	۴	۹۴	۱۹	-
خرده فروشی در بزمها	۱۶۶	-	۱۶۱	-	۳	۲	-
عمده فروشی و مشاغل مربوط بآن	۷۵	۴۰	۳۴	-	۱	-	-
مشاغل مربوط بزراعت - جنبشایی - شکار و ماهیگیری	۱۹ ۴۸۶	۱ ۱۶۷	۱ ۴۰۶	۳	۷ ۶۵۹	۸۵۱	-
مشاغل زراعتی	۱۵ ۱۰۷	۱ ۱۴۶	۸ ۵۴۷	۳	۴ ۵۸۶	۸۲۵	-
مشاغل مربوط بنگار و تله گذاری	۲	-	-	-	۲	-	-
مشاغل مربوط به ماهیگیری	۱ ۴۸۸	۲۱	۸۱۰	-	۶۳۴	۲۳	-
مشاغل مربوط به جنبشایی (از جمله تملیح اشجار)	۵۸	-	۴۳	-	۱۳	۲	-
عمده ماهیگیران و زراعت و شکار و ماهیگیری و جنبشایی مشغول بکار هستند	۲ ۷۳۱	-	۶	-	۲ ۷۲۴	۱	-
امور مربوط باستخراج معدن و استخراج سنگ و حفاری	۴۴۲	۲	۲۳	۳	۴۱۵	-	-
مشاغل مربوط بمعدن و استخراج سنگ	۱	-	-	-	۱	-	-
مشاغل مربوط بساختن و عمل آوردن مواد معدنی	۵۲	۲	۲۴	-	۲۱	-	-
مشاغل مربوط به راه سازی	۳۷	-	-	-	۳۷	-	-
عمده ماهیگیران معدن و حفاری و استخراج سنگ مشغول کار هستند	۳۵۲	-	۱	۳	۳۴۸	-	-
مشاغل مربوط به حمل و نقل	۴ ۲۴۲	۱۷۶	۱ ۴۸۶	۲۰	۲ ۵۲۵	۳۵	-
مشاغل مربوط به کشتیرانی و قایق رانی	۱ ۹۳۴	۱۱۰	۱۸۲	۱۵	۱ ۶۲۳	۴	-
مشاغل مربوط برانندگی وسائط نقلیه موتوری	۶۳	-	۱۰	۴	۴۹	-	-
مشاغل مربوط برانندگی وسائط نقلیه ای که بر سینه حیوان کشیده میشوند (مانند تازی و درنده و غیره)	۲ ۲۴۵	۶۶	۱ ۲۹۴	۱	۸۰۳	۳۱	-
حرفه های دستی و عملیات تولیدی و مشاغل مربوط بآن	۲ ۹۸۰	۴۴	۶۶۱	۱۲۳	۲ ۱۶۶	۲۰۰	۱
مشاغل مربوط به نساجی (غیر از تالی بانی)	۱۸۲	۱	۸۳	-	۹۸	-	-
مشاغل مربوط بتالی بانی	۵۷	-	۴۹	-	۷	۱	-
مشاغل مربوط به تهیه پوشاک و جلد و آلات پشمی و قماش	۱۷۳	۴	۱۱۴	-	۵۹	۴	-
مشاغل مربوط بسید سازی و باروسازی و ماهوت پات کسین سازی	۹۶	-	۷۴	-	۱۹	۳	-
مشاغل مربوط بساختن اشیاء چوبی و کارهای مربوط بآن	۲۲۸	۶	۸۴	۱	۱۳۲	۵	-
مشاغل مربوط بفلزکاری	۱۶۷	۵	۱۰۰	۳	۵۵	۴	-

بقیه جدول شماره ۱۲ - طبقات مشاغل برحسب وضع اشتغال و جنس در جمعیت مشاغل کارآزده ساله بیابای حوزه سرشماری بندرعباس - آبانماه ۱۳۳۵ (نوامبر ۱۹۵۶)

طبقات مشاغل و جنس	جمع مشاغلین	کارفرما	کارکنانیکه برای خود کار میکنند	مستخدم دولت	مزد بگیر	کارکنان خانوادگی بدین مزد	وضعیت اظهار نشده
<b>کل حوزه سرشماری بندرعباس</b>							
<b>بقیه مرد وزن</b>							
مشاغل الکتریکی و الکترونیکی	۱۶	-	۲	۴	۱۰	-	-
مشاغل ساختمانی و کارهای مربوطه آن که در جای دیگر طبقه بندی نشده اند	۱۷۸۷	۱۷	۴۱	۷۵	۱۶۵۴	-	-
مشاغل مربوط به ماشینهای مستقر جراثیم کش و مشاغل مربوط به عملیات مکانیکی ماشینهای ساختمانی مستقر	۱۶	-	۴	۲	۴	۱	-
مشاغل مربوط به چاپ - مخانین و شیشه مصدولات کاغذی -	۲	-	۲	-	-	-	-
مشاغل مربوط به سلفون و کارهای مربوطه آن	۲۵	-	۱۲	-	۱۳	-	-
مشاغل مربوط به ساختن مواد شیمیائی و کارهای مربوطه آن	۱	-	-	۱	-	-	-
مشاغل مربوط به تهیه مواد غذایی و خانگیات	۱۶۶	۱۱	۵۸	۱۱	۱۱۶	۳	-
حرفه های صنعتی و تولیدی و مشاغل و کارهای مربوطه آن	۴	-	۲	۱	۱	-	-
عمله های سنگ در پیشه های صنعتی مختلف برای تولید محصولات و عملیات مربوط به آنها کار میکنند	۲۷	-	۱	۲۰	۶	-	-
مشاغل مربوط به انجام خدمات (سرویسها)	۵۲۰۸	۵	۱۷۶	۷۸۰	۴۲۴۵	۲	-
مشاغل مربوط به خدمات - نظافت و عرواست و نگهبانی	۷۲۵	-	۱	۶۸۳	۴۱	-	-
خدمات خانگی و شخصی و کارهای مربوطه آن	۳۶۱۳	۵	۱۵۰	-	۳۴۵۶	۲	-
مشاغل خدمات مشرفه	۸۷	-	۱۶	-	۶۸	-	-
عمله های سنگ در مشاغل مربوط به خدمات کار میکنند	۷۸۳	-	۶	۱۷	۶۸۰	-	-
مشاغل مربوط به خدمات ثابت ارتشی و مشاغل که در قبلاً مشخص و اظهار نشده اند	۱۵۴۵	-	۱۷	۸۳	۷۰۶	-	۷۳۱
خدمات ثابت ارتشی	۸۲	-	-	۸۲	-	-	-
مشاغل که در قبلاً مشخص و اظهار نشده اند	۷۴۴	-	۲	-	۶	-	۷۳۶
عمله های سنگ در جای دیگر طبقه بندی نشده اند	۷۱۹	-	۱۵	۱	۷۰۳	-	۳
<b>مرد</b>							
جمع ازده ساله بیابا	۳۴۴۶۹	۱۴۵۱	۱۲۷۶۶	۱۸۲۲	۱۶۸۰۶	۸۸۹	۷۳۵
مشاغل حرفه ای - فنی و کارهای مربوطه آن	۳۷۵	۱	۸۱	۱۶۹	۱۲۴	-	-
مشاغل مربوط به علوم طبیعی و بهداشتی و امور مربوطه آن	۱۷	-	۱	۱۵	۱	-	-
مشاغل مربوط به تعلیم و تربیت و امور مربوطه آن	۱۵۱	-	۸	۱۳۰	۱۳	-	-
مشاغل حقوقی که شامل قضات و وکلای دادگستری و دفترخانه های رسمی نیز میباشد	۸	۱	۶	-	۱	-	-
مشاغل طبیبی و امور غیره و تمام المنعمه	۱۳۵	-	۴۸	-	۸۷	-	-
مشاغل هنری - نویسندگی و سایر مشاغل تفریحی	۳۷	-	۱۶	-	۲۱	-	-
سایر مشاغل حرفه ای و فنی و امور مشابه آن	۲۷	-	۲	۲۴	۱	-	-
مشاغل مربوط به امور اداری و منشیگری و امور مربوطه آن	۸۲۹	۴۵	۳۲	۶۴۴	۱۰۸	-	-
مشاغل مدیریت و اداره کردن (بجز کشاورزی)	۱۴۴	۴۱	۲۳	۶۷	۱۳	-	-
فنیگری و مشاغل دستی و کارهای مربوطه آن	۶۸۵	۴	۱	۵۷۷	۱۵	-	-
فروش و مشاغل مربوطه آن	۱۴۱۶	۶۲	۱۲۳۷	۴	۹۲	۲۱	-
فروش در شناها و سازه ها	۱۱۷۵	۲۲	۱۰۴۲	۴	۸۸	۱۹	-
فروش دوره گرد ها	۱۶۶	-	۱۶۱	-	۲	۲	-
فروش و مشاغل مربوطه آن	۷۵	۴۰	۳۴	-	۱	-	-
مشاغل مربوط به پروراندن - جنگلبانی - شکار و ماهیگیری	۱۹۱۵۰	۱۱۳۷	۹۳۲۲	۳	۷۸۸۸	۸۲۰	-
اغل زراعتی	۱۴۸۹۶	۱۰۹۶	۸۴۶۴	۳	۴۵۳۹	۷۱۴	-
اغل مربوط به شکار و تله گذاری	۲	-	-	-	۲	-	-
اغل مربوط به ماهیگیری	۱۴۸۵	۲۱	۸۰۹	-	۱۲۲	۲۳	-

بینه جدول شماره ۱۲ - طبقات مشاغل برحسب وضع اشتغال و جنس در جمعیت شاغل بکارآزاد و ساله بی‌الای حوزه سرشماری بندرعباس - آبانماه ۱۳۳۰ (نوامبر ۱۹۵۱)

وضعیت اظهارکننده	کارکنان خانوادگی بدون مزد	مزد بگیر	مستخدم دولت	کارکنانیکه برای خود کار میکنند	کارفرما	جمع شاغلین	طبقات مشاغل و جنس
							<b>کل حوزه سرشماری بندرعباس</b>
							<b>بقیه مرد</b>
-	۲	۱۳	-	۴۳	-	۵۸	غل مربوط به جنگل‌بانی (از جمله قطع اشجار)
-	۱	۲۷۰۲	-	۶	-	۲۷۰۹	هائیکه در زراعت و شکار و ماهیگیری و جنگل‌بانی مشغول بکار هستند
-	-	۴۱۴	۳	۲۳	۲	۴۴۲	امور مربوط با استخراج معدن و استخراج سنگ و حفاری
-	-	۲۹	-	۱۲	۲	۴۳	اغل مربوط با ساختن و حمل آوردن مواد معدنی
-	-	۳۷	-	-	-	۳۷	اغل مربوط به چاه کنی
-	-	۳۴۸	۳	۱	-	۳۵۲	هائیکه در معدن و حفاری و استخراج سنگ مشغول کار هستند
-	۳۲	۲۰۲۲	۲۰	۱۴۷۹	۱۷۶	۴۲۲۹	مشاغل مربوط به حمل و نقل
-	۴	۱۶۲۳	۱۵	۱۸۲	۱۱۰	۱۹۳۴	اغل مربوط به کشتیرانی و تاقی رانی
-	-	۴۹	۴	۱۰	-	۶۳	اغل مربوط برانندگی و ساختن نقایه موتوری
-	۲۸	۸۰۰	۱	۱۳۸۷	۶۶	۲۲۶۲	اغل مربوط برانندگی و ساختن نقایه ایکه بوسیله حیوان کشیده میشوند (مانند تازی و درشده و غیره)
-	۱۴	۲۰۳۳	۱۴۱	۴۲۸	۴۴	۲۶۴۰	حرفه های صنعتی و عملیات تولیدی و مشاغل مربوط بان
-	-	۸۸	-	۵۶	۱	۱۴۵	اغل مربوط به نساجی (غیر از قالی بانی)
-	-	۱	-	۳	-	۴	اغل مربوط بقالی بانی
-	۱	۲۸	-	۶۴	۴	۹۷	اغل مربوط بشهریه پوشاک و محصولات پشمی و پشم شش
-	۱	۲	-	۱۳	-	۱۶	اغل مربوط بسید سازی و بار سازی و ماهوت پاک کردن سازی
-	۵	۱۳۲	۱	۸۴	۶	۲۲۸	اغل مربوط با ساختن اشیا - بپوش و کارهای مربوط بان
-	۴	۵۵	۳	۱۰۰	۵	۱۶۷	اغل مربوط بغلظت کاری
-	-	۱۰	۴	۲	-	۱۶	اغل الکتریکی و الکترونیکی
-	-	۱۶۲۵	۷۵	۴۱	۱۷	۱۷۵۸	اغل ساختن و تازهای مربوط بان که در رجای دیگر طبقه بندی نشده اند
-	-	۴	۷	۴	-	۱۵	اغل مربوط با شیمیهای مستقر بر افعال و مشاغل مربوط به عملیات مکانیکی یا شیمیهای ساختمانی مستقر
-	-	۱۳	-	۱۲	-	۲۵	اغل مربوط به چاپ - به دانی و تهیه محصولات کاغذی
-	-	-	-	-	-	۱	اغل مربوط بسفالگری و کارهای مربوط بان
-	۳	۶۸	۱۱	۴۴	۱۱	۱۳۷	اغل مربوط با ساختن مواد شیمیایی و کارهای مربوط بان
-	-	۱	۱	۲	-	۴	اغل مربوط بشهریه مواد غذایی و خانگیات
-	-	۶	۱۸	۱	-	۲۵	برقه های صنعتی و تولیدی و متفرقه و کارهای مربوط بان - هائیکه در پیشه های صنعتی مختلف برای تولید محصولات و عملیات مربوط بان کار میکنند
-	۲	۲۹۴۰	۷۷۵	۱۵۲	۴	۳۸۷۳	مشاغل مربوط با انجام خدمات (سرپرستی)
-	-	۴۰	۶۸۲	۱	-	۷۲۳	اغل مربوط بخدمات مراقبت و حفاظت و حراست و نگهبانی
-	۲	۲۱۶۸	-	۱۳۹	۴	۲۳۱۳	خدمات خانگی و خدمات و کارهای مربوط بان
-	-	۵۹	-	۱۰	-	۶۹	مشاغل خدمات متفرقه
-	-	۶۷۳	۹۳	۲	-	۷۶۸	مله هائیکه در مشاغل مربوط به خدمات کار میکنند
۷۳۵	-	۶۸۵	۸۳	۱۲	-	۱۰۱۵	مشاغل مربوط بخدمات ثابت ارتشی و مشاغلی که در تفرقا مشخص و یا اظهار نشده اند
-	-	-	۸۲	-	-	۸۲	خدمات ثابت ارتشی
۷۲۲	-	۶	-	۲	-	۷۴۱	شاغلین که در تفرقا مشخص و یا اظهار نشده اند
۲	-	۶۷۹	۱	۱۰	-	۶۹۲	مله هائیکه در رجای دیگر طبقه بندی نشده اند

بقیه جدول شماره ۱۲ - طبقات مشاغل بر حسب وضع اشتغال و جنس در جمعیت مشاغل بکار ازرده ساله بهای ای حوزه سرشماری بندرعباس : آبانماه ۱۳۲۵ (نوامبر ۱۹۰۶)

وضعیت اظهار نشده	کارکنان خانوادگی بدون مزد	مزد بگیر	مستخدم دولت	کارکنانیکه برای خود کار میکنند	کارفرما	جمع شاغلین	طبقات مشاغل و جنس
							کل حوزه سرشماری بندرعباس
							جمع ازرده ساله بهای ای
	۱۰	۱۰۴۱	۴۰	۳۱۶	۵۱	۲۰۴۴	مشاغل حرفه ای - فنی و کارهای مربوط بآن
	-	-	۲۶	۱	-	۲۷	مشاغل مربوط به علم طبی و بهداشتی و امور مربوط بآن
	-	-	۲	۱	-	۳	مشاغل مربوط به تعلیم و تدریس و سایر امور مربوط بآن
	-	-	۲۴	-	-	۲۴	مشاغل مربوط با امور اداری و منشی گری و امور مربوط بآن
	-	۱	۷	-	۱	۹	مشاغل مدیریت و اداره کردن (امور) بجز کشاورزی
	-	۱	۱	-	۱	۳	فروش و مشاغل مربوط بآن
	-	-	۶	-	-	۶	فروش و مشاغل مرتبطی و کارهای مربوط بآن
	-	۶	-	۴۷	-	۵۳	فروش و مشاغل مربوط بآن
	-	۶	-	۴۷	-	۵۳	فروش و مشاغل مربوط بآن
	۳۱	۷۱	-	۸۴	۵۰	۲۳۶	مشاغل مربوط بزراعت - جنگلبانی - شکار و ماهیگیری
	۳۱	۴۷	-	۸۳	۵۰	۲۱۱	مشاغل زراعتی
	-	۲	-	۱	-	۳	مشاغل مربوط به ماهیگیری
	-	۲۲	-	-	-	۲۲	له ها اینکه در زراعت و شکار و ماهیگیری و جنگلبانی مشغول بکار هستند
	-	۱	-	-	-	۱	امور مربوط با استخراج معدن و استخراج سنگ و حفاری
	-	۱	-	-	-	۱	مشاغل مربوط به حمل و نقل
	۳	۳	-	۲	-	۱۳	مشاغل مربوط به حمل و نقل
	۳	۳	-	۲	-	۱۳	مشاغل مربوط به حمل و نقل
	۶	۱۳۳	۲	۱۱۸	-	۳۶۰	مشاغل های صنعتی و عملیات تولیدی و مشاغل مربوط بآن
	-	۱۰	-	۲۷	-	۳۷	مشاغل مربوط به نساجی (غیر از قالی بافی)
	۱	۶	-	۴۶	-	۵۳	مشاغل مربوط به نساجی (غیر از قالی بافی)
	۳	۲۳	-	۵۰	-	۷۶	مشاغل مربوط به نساجی (غیر از قالی بافی)
	۲	۱۷	-	۶۱	-	۸۰	مشاغل مربوط به نساجی (غیر از قالی بافی)
	-	۲۱	-	-	-	۲۱	مشاغل مربوط به نساجی (غیر از قالی بافی)
	-	-	-	-	-	۱	مشاغل مربوط به نساجی (غیر از قالی بافی)
	-	۴۸	-	۱۴	-	۶۲	مشاغل مربوط به نساجی (غیر از قالی بافی)
	-	-	۲	-	-	۲	مشاغل مربوط به نساجی (غیر از قالی بافی)
	-	۱۳۰۵	۵	۲۴	۱	۱۳۳۵	مشاغل مربوط با انجام خدمات (سررسمها)
	-	۱	۱	-	-	۲	مشاغل مربوط با انجام خدمات (سررسمها)
	-	۱۲۸۸	-	۱۱	۱	۱۳۰۰	مشاغل مربوط با انجام خدمات (سررسمها)
	-	۱	-	۹	-	۱۰	مشاغل مربوط با انجام خدمات (سررسمها)
	-	۷	۴	۴	-	۱۵	مشاغل مربوط با انجام خدمات (سررسمها)

بقیه جدول شماره ۱۲ - طبقات مشاغل بر حسب وضع اشتغال و جنس در جمعیت شاغل بکار از ده ساله به بالای حوزه سرشماری بند عباس - آبان ماه ۱۳۳۵ (نوامبر ۱۹۵۶)

طبقات مشاغل و جنس	جمع شاغلین	کارفرما	کارکنانیکه برای خود کار میکنند	مستخدم دولت	مزد بگیر	کارکنان خانوادگی بدون مزد	وضعیت اظهار نشده
<b>کل حوزه سرشماری بند عباس</b>							
<b>بقیه زن</b>							
شاغل مربوط به خدمات ثابت ارتش و مشاغلی که دقیقاً مشخص یا اظهار نشده	۳۰	-	۵	-	۲۱	-	۱
نفری که دقیقاً مشخص یا اظهار نشده اند	۳	-	-	-	-	-	۲
حائز که در جای دیگر طبقه بندی نشده اند	۲۷	-	۵	-	۲۱	-	۱
<b>شهر بند عباس</b>							
<b>مردان</b>							
جمع از ده ساله بالا	۵۲۱۶	۹۶	۱۰۲۵	۱۲۳۱	۲۶۱۵	۷	۲۴۲
مشاغل حرفه ای - فنی و کارهای مربوط بآن	۱۴۸	-	۱۲	۱۱۷	۱۹	-	-
اغل مربوط به علوم طبی و بهداشتی و امور مربوط بآن	۱۶	-	۲	۱۴	-	-	-
اغل مربوط به تعلیم و تربیت و سایر امور مربوط بآن	۸۵	-	۲	۸۳	-	-	-
اغل سوارتن که شامل قنات و فلازی داد گسترش سوری و دفترخانه های رسمی نیز میباشد	۳	-	۳	-	-	-	-
اغل مذکورین امر خیره نظام المنفعه	۹	-	۲	-	۷	-	-
اغل هنری - نویسندگی و سایر مشاغل تفریحی	۱۲	-	۱	-	۱۱	-	-
بر مشاغل حرفه ای فنی و امور مشابه آن	۲۳	-	۲	۲۰	۱	-	-
مشاغل مربوط با مواد آری و منشیگری و امور مربوط بآن	۵۷۸	۵	۸	۴۷۱	۸۹	-	-
اغل مدیریت و اداره کردن امور (بجز کشاورزی)	۴۱	۶	۱	۳۶	۲	-	-
نشیگری و مشاغل دفتری و کارهای مربوط بآن	۵۳۷	۲	۷	۴۴۰	۸۷	-	-
فروش و مشاغل مربوط بآن	۶۸۰	۴۵	۵۷۷	۴	۵۱	۳	-
رود و فروش در بناها و بناها	۵۴۵	۱۵	۴۷۳	۴	۵۰	۳	-
رود و فروش دوره گرد ها	۷۷	-	۷۷	-	-	-	-
رود و فروش و مشاغل مربوط بآن	۵۸	۳۰	۲۷	-	۱	-	-
مشاغل مربوط بزراعت - جنگلیانی - شکار و ماهیگیری	۲۸۲	۲۰	۱۶۱	۲	۹۸	۱	-
شاغل زراعتی	۷۹	۱۹	۴۶	۲	۱۲	-	-
شاغل مربوط به ماهیگیری	۱۱۷	۱	۱۱۳	-	۸۲	۱	-
شاغل مربوط به جنگلیانی (از جمله قطع اشجار)	۴	-	۲	-	۲	-	-
مله های نیکه در زراعت و شکار و ماهیگیری و جنگلیانی مشغول بکار هستند	۲	-	-	-	۲	-	-
امور مربوط با استخراج معدن و استخراج سنگ و حفاری	۲	-	-	-	۲	-	-
شاغل مربوط به معدن و استخراج سنگ	۱	-	-	-	۱	-	-
شاغل مربوط بساختن و عمل آوردن مواد معدنی	۱	-	-	-	۱	-	-
مشاغل مربوط به حمل و نقل	۷۰	۱	۲۶	۱۵	۲۸	-	-
مشاغل مربوط به کشتیرانی و قایق رانی	۷۰	۱	۲۶	۱۵	۲۸	-	-
حرفه های صنعتی و عملیات تولیدی و مشاغل مربوط بآن	۹۴۱	۲۳	۱۷۱	۴۹	۶۹۵	۳	-
مشاغل مربوط به نساجی (غیر از قالی بافی)	۱۰	-	۸	-	۲	-	-
مشاغل مربوط به تهیه پوشاک و محصولات پشمی و قماش	۶۲	۳	۴۱	-	۱۸	-	-
مشاغل مربوط بسبک سازی و جابروسازی و ماهوت پاک کردن سازی	۳	-	۳	-	-	-	-
مشاغل مربوط بساختن اشیا چوبی و کارهای مربوط بآن	۷۲	۲	۲۵	۱	۴۴	-	-

بقیه جدول شماره ۱۲ - طبقات مشاغل بر حسب وضع اشتغال و جنس در جمعیت مشاغل بکار آزرده ساله به بالای حوزه سرشماری بندرعباس - آبانماه ۱۳۳۵ (نوامبر ۱۹۵۶)

وضعیت اظهار شده	کارکنان خانوادگی بدون مزد	مزد بگیر	مستخدم دولت	کارکنانیکه برای خود کار میکنند	کارفرما	جمع شاغلین	طبقات مشاغل و شرح
							<b>شهر بندرعباس</b>
							<b>بقیه مردوزن</b>
-	۱	۱۵	۳	۴۲	۲	۶۴	ل. مربوط به فلزکاری
-	-	۱۰	۲	۱	-	۱۴	ل. الکترونیک و الکترونیک
-	-	۵۶۰	۴	۱۳	۷	۵۸۴	ل. ساختمانی و کارهای مربوط به آن که درجای دیگر طبقه بندی نشده اند
-	-	-	۷	۲	-	۹	ل. مربوط به ماشینهای مستقر جراثیم و مشاغل مربوط به کلیات مکانیکی ماشینهای ساختمانی مستقر
-	-	-	-	۱	-	۱	ل. مربوط به چاپ - صحافی و تهیه محصولات کاغذی
-	-	-	۱	-	-	۱	ل. مربوط به ساختن مواد شیمیایی و کارهای مربوط به آن
-	۲	۴۴	۹	۳۴	۹	۹۸	ل. مربوط به تهیه مواد غذایی و خانیاات
-	-	۱	۱	-	-	۲	های صنعتی و تولیدی و متفرقه و کارهای مربوط به آن
-	-	۱	۲۰	-	-	۲۱	هائیکه در ریشه های صنعتی مختلف برای تولید محصولات و عملیات مربوط به آنها کار میکنند
-	-	۱۱۶۶	۵۰۲	۷۰	۲	۱۷۲۳	مشاغل مربوط به انجام خدمات (سررسمها)
-	-	۱۶	۴۱۴	-	-	۴۳۰	ل. مربوط به خدمات بحفاظت و حراست و نگهبانی
-	-	۷۸۰	-	۶۶	۲	۸۴۸	خدمات خانگی و شخصی و کارهای مربوط به آن
-	-	۲۳	-	۴	-	۲۷	خدمات متفرقه
-	-	۳۸۰	۸۸	-	-	۴۶۸	هائیکه در مشاغل مربوط به خدمات کار میکنند
۲۴۲	-	۴۳۴	۶۶	-	-	۷۱۲	مشاغل مربوط به خدمات ثابت ارتشی و مشاغلی که در تقیما مشخص یا اظهار نشده اند
-	-	-	۶۵	-	-	۶۵	خدمات ثابت ارتشی
۲۴۲	-	۶	-	-	-	۲۴۸	ل. که در تقیما مشخص یا اظهار نشده اند
-	-	۴۲۸	۱	-	-	۴۲۹	هائیکه درجای دیگر طبقه بندی نشده اند
۲۴۲	۷	۲۰۹۰	۱۱۶۸	۹۸۶	۶۵	۴۶۱۸	<b>مرد</b> جمع آزرده ساله به بالا
-	-	۱۹	۹۱	۱۱	-	۱۲۱	مشاغل حرفه ای - فنی و کارهای مربوط به آن
-	-	-	۱۲	۱	-	۱۳	فل. مربوط به علم طبی و بهداشتی و امور مربوط به آن
-	-	-	۵۶	۲	-	۶۱	فل. مربوط به تمام رشته های مهندسی و سایر امور مربوط به آن
-	-	-	-	۳	-	۳	فل. - فنی که شامل تئوری و عملی و داد استفساری و دفترخانه های رسمی نیز میباشد
-	-	۷	-	۲	-	۹	فل. مطبوعاتی و امور چاپ و تمام انفعاله
-	-	۱۱	-	۱	-	۱۲	فل. هنری - نوشتاری و سایر مشاغل تفریحی
-	-	۱	۲۰	۲	-	۲۳	و مشاغل حرفه ای فنی و امور مشابه آن
-	-	۸۹	۴۷۱	۸	۵	۵۷۳	مشاغل مربوط به امور اداری و منشیگری و امور مربوط به آن
-	-	۲	۳۵	۱	۲	۴۰	فل. مدیریت و اداره کردن امور (به جز کشاورزی)
-	-	۸۷	۴۷۶	۷	۳	۵۲۳	فل. فنی و مشاغل فنی و کارهای مربوط به آن
-	۲	۴۶	۴	۵۵۴	۴۵	۶۵۱	فروش و مشاغل مربوط به آن
-	۳	۴۵	۴	۴۵۰	۱۵	۵۱۷	د. فیزی در صنایع و معادن
-	-	-	-	۷۷	-	۷۷	د. فیزی دوره نزد ها
-	-	۱	-	۲۷	۳۰	۵۸	د. فیزی و مشاغل مربوط به آن
-	۱	۶۷	۲	۱۶۱	۲۰	۲۸۱	مشاغل مربوط به بازرگانه - جنگلی - کشاورزی - صیادی
-	-	۱۲	۲	۴۶	۱۹	۷۹	بازرگانی
-	۱	۸۱	-	۱۱۳	۱	۱۹۶	بازرگانی به همراه صیادی

بقیه جدول شماره ۱۲ طبقات مشاغل برحسب وضع اشتغال و جنس در جمعیت شاغل کار از دهه ساله بیابای حوزه سرشماری بندر عباس - آبانماه ۱۳۳۵ (نوامبر ۱۹۵۶)

طبقات مشاغل و جنس	جمع شاغلین	کارفرما	کارکنانیکه برای خود کار میکنند	مستخدم دولت	مزد بگیر	کارکنان خانوادگی بدون مزد	وضعیت اظهار نشده
<u>شهر بندر عباس</u>							
<u>بقیه مرد</u>							
غل مربوط به جنگل‌بانی (از جمله قطع اشجار) -----	۶	-	۲	-	۲	-	-
هائیکه در زراعت و شکار و باغبانی و جنگل‌بانی مشغول بکار هستند -----	۲	-	-	-	۲	-	-
امور مربوط به استخراج معدن و استخراج سنگ و حفاری -----	۱	-	-	-	۱	-	-
غل مربوط به ساختن و حمل آوردن مواد معدنی -----	۱	-	-	-	۱	-	-
مشاغل مربوط به حمل و نقل -----	۷۰	۱	۲۶	۱۵	۲۸	-	-
اغل مربوط به کشش رانی و قایق رانی -----	۷۰	۱	۲۶	۱۵	۲۸	-	-
حرفه های صنعتی و عملیات تولیدی و مشاغل مربوط بآن -----	۹۰۵	۲۳	۱۵۲	۴۷	۶۷۶	۳	-
اغل مربوط به نساجی (غیر از تالی بانی) -----	۶	-	۷	-	۲	-	-
اغل مربوط به تهیه پوشاک و محصولات پشمی و قماش -----	۴۷	۳	۲۱	-	۱۵	-	-
اغل مربوط به سپید سازی و بنا سازی و ماهوت پان کسین سازی -----	۱	-	۱	-	-	-	-
اغل مربوط به ساختن اشیاء چوبی و کارهای مربوط بآن -----	۲۲	۲	۲۵	۱	۴۴	-	-
اغل مربوط به فلزکاری -----	۶۴	۲	۴۳	۳	۱۵	۱	-
اغل الکتریکی و الکترونیکی -----	۱۴	-	۱	۳	۱۰	-	-
اغل ساختمانی و کارهای مربوط بآن که در بنای دیگر طبقه بندی نشده اند -----	۵۶۱	۷	۱۳	۶	۵۴۵	-	-
اغل مربوط به ماشینهای مستخرج از اشل و مشاغل مربوط به عملیات مکانیکی ماشینهای ساختمانی مستخرج -----	۶	-	۲	۲	-	-	-
اغل مربوط به چاپ - صحافی و تهیه محصولات کاغذی -----	۱	-	۱	-	-	-	-
اغل مربوط به ساختن مواد شیمیایی و کارهای مربوط بآن -----	۱	-	-	۱	-	-	-
اغل مربوط به تهیه مواد غذائی و دخانیات -----	۱۷	۱	۳۴	۱	۴۳	۲	-
رهنه های صنعتی و تولیدی و متفرقه و کارهای مربوط بآن -----	۲	-	-	۱	۱	-	-
له هائیکه در رهنه های صنعتی مختلف برای تولید محصولات و عملیات مربوط بآنها کار میکنند -----	۱۶	-	-	۱۸	۱	-	-
مشاغل مربوط به انجام خدمات (سرویسها) -----	۱۲۸۶	۱	۷۰	۵۰۲	۷۱۳	-	-
مشاغل مربوط به خدمات بهداشت و نگهبانی -----	۴۳۰	-	-	۴۳۴	۱۶	-	-
خدمات خانگی و شخصی و کارهای مربوط بآن -----	۳۶۶	۱	۶۶	۳	۲۹۶	-	-
مشاغل خدمات متفرقه -----	۲۴	-	۴	-	۲۰	-	-
له هائیکه در مشاغل مربوط به خدمات کار میکنند -----	۴۶۶	-	-	۸۸	۳۷۸	-	-
مشاغل مربوط به خدمات ثابت ارتشی و مشاغلی که دقیقاً مشخص و با اظهار نشده اند -----	۷۲۱	-	-	۶۶	۴۲۱	-	۲۴۲
خدمات ثابت ارتشی -----	۶۵	-	-	۶۵	-	-	۲۴۲
مشاغلی که دقیقاً مشخص و با اظهار نشده اند -----	۲۴۸	-	-	-	۶	-	-
له هائیکه در بنای دیگر طبقه بندی نشده اند -----	۴۶۶	-	-	۱	۴۱۵	-	-
<u>زن</u>							
جمع از دهه ساله بیابا -----	۵۶۸	۱	۳۱	۲۳	۵۱۵	-	-
مشاغل حرفه ای - فنی و کارهای مربوط بآن -----	۲۷	-	۱	۲۶	-	-	-
مشاغل مربوط به علم طبی و بهداشتی و امور مربوط بآن -----	۳	-	۱	۲	-	-	-
مشاغل مربوط به تعلیم و تربیت سایر امور مربوط بآن -----	۲۴	-	-	۲۴	-	-	-





بقیه جدول شماره ۱۲ طبقات مشاغل بر حسب وضع اشتغال و جنس در جمعیت مشاغل بکار از ده ساله بیالای حوزه سرشماری بند عباس - آبانماه ۱۳۳۰ (نوامبر ۱۹۵۶)

طبقات مشاغل و جنس	جمع مشاغلین	کارفرما	کارکنانیکه برای خود کار میکنند	مستخدم دولت	مزد بگیر	کارکنان خانوادگی بدون مزد	وضعیت اظهار نشده
<b>شهر بندرعباس</b>							
<b>بقیه مرد</b>							
مشاغل مربوط به جنگلی (از جمله قطع اشجار) - - - - -	۴	-	۲	-	۲	-	-
مله هاییکه در زراعت و شکار و ماهیگیری و جنگلی مشغول بکار هستند - - - - -	۲	-	-	-	۲	-	-
امور مربوط با استخراج معدن و استخراج سنگ و حفاری - - - - -	۱	-	-	-	۱	-	-
مشاغل مربوط با ساختن و حمل آوردن مواد معدنی - - - - -	۱	-	-	-	۱	-	-
مشاغل مربوط به حمل و نقل - - - - -	۷۰	۱	۲۶	۱۵	۲۸	-	-
مشاغل مربوط به گذرانی و تاقی رانی - - - - -	۷۰	۱	۲۶	۱۵	۲۸	-	-
حرفه های صنعتی و صنایع تولیدی و مشاغل مربوط بآن - - - - -	۹۰۵	۲۳	۱۵۶	۴۷	۱۷۶	۳	-
مشاغل مربوط به نساجی (غیر از نالی بانی) - - - - -	۹	-	۷	-	۲	-	-
مشاغل مربوط به تهیه پوشاک و محصولات چرمی و تماش - - - - -	۴۷	۲	۲۱	-	۱۵	-	-
مشاغل مربوط به بسبب سازی و بنا سازی و ماهوت پات کسب سازی - - - - -	۱	-	۱	-	-	-	-
مشاغل مربوط به ساختن اشیاء چوبی و کارهای مربوط بآن - - - - -	۷۲	۲	۲۵	۱	۴۴	-	-
مشاغل مربوط به فلزکاری - - - - -	۶۴	۲	۴۳	۳	۱۵	۱	-
مشاغل الکترونیک و الکتریکی - - - - -	۱۴	-	۱	۳	۱۰	-	-
مشاغل ساختمانی و کارهای مربوط بآن که در جای دیگر طبقه بندی نشده اند - - - - -	۵۶۹	۷	۱۳	۴	۵۴۵	-	-
مشاغل مربوط به تهیه مستقر جراثیم و مشاغل مربوط به صنایع مکانیک ماشینهای ساختمانی مستقر - - - - -	۹	-	۲	۷	-	-	-
مشاغل مربوط به چاپ - صحافی و تهیه محصولات کاغذی - - - - -	۱	-	۱	-	-	-	-
مشاغل مربوط به ساختن مواد نساجی و کارهای مربوط بآن - - - - -	۱	-	-	۱	-	-	-
مشاغل مربوط به تهیه مواد غذایی و خانیاات - - - - -	۹۷	۹	۲۴	۹	۴۳	۲	-
حرفه های صنعتی تولیدی و متفرقه و کارهای مربوط بآن - - - - -	۲	-	-	۱	۱	-	-
صنایع هاییکه در ریشه های صنعتی مختلف برای تولید محصولات و صنایع مربوط بآنها کار میکنند - - - - -	۱۹	-	-	۱۸	۱	-	-
مشاغل مربوط با انجام خدمات (سروسها) - - - - -	۱۲۸۶	۱	۷۰	۵۰۲	۷۱۳	-	-
مشاغل مربوط به خدمات حمل و نقل و حرکات و نگهبانی - - - - -	۴۳۰	-	-	۴۱۴	۱۶	-	-
خدمات خانگی و شخصی و سایر مشاغل مربوط بآن - - - - -	۳۶۶	۱	۶۶	۳	۲۹۹	-	-
مشاغل خدمات متفرقه - - - - -	۲۴	-	۴	-	۲۰	-	-
صنایع هاییکه در مشاغل مربوط به خدمات کار میکنند - - - - -	۴۶۶	-	-	۸۸	۳۷۸	-	-
مشاغل مربوط به خدمات ثابت ارتشی و مشاغل که در قبلا مشخص و اظهار نشده اند - - - - -	۷۲۹	-	-	۶۶	۴۶۱	-	۲۴۲
خدمات ثابت ارتشی - - - - -	۶۵	-	-	۶۵	-	-	-
مشاغل که در قبلا مشخص و اظهار نشده اند - - - - -	۲۴۸	-	-	-	۶	-	۲۴۲
صنایع هاییکه در جای دیگر طبقه بندی نشده اند - - - - -	۴۱۶	-	-	۱	۴۱۵	-	-
<b>زن</b>							
جمع از ده ساله بیالای - - - - -	۵۹۸	۱	۳۹	۳۳	۵۲۵	-	-
مشاغل حرفه ای - فنی و کارهای مربوط بآن - - - - -	۲۷	-	۱	۲۶	-	-	-
مشاغل مربوط به علوم طبی و بهداشتی و امور مربوط بآن - - - - -	۳	-	۱	۲	-	-	-
مشاغل مربوط به تمهیم رتد و سایر امور مربوط بآن - - - - -	۲۴	-	-	۲۴	-	-	-

بقیه جدول شماره ۱۲ - طبقات مشاغل بر حسب وضع اشتغال و جنس در جمعیت شاغل بکار از ساله بالای حوزه سرشماری بند عباس - آبانماه ۱۳۲۰ (نوامبر ۱۹۰۶)

وضعیت اظهاری شده	کارکنان خانوادگی بدون مزد	مزدبگیر	مستخدم دولت	کارکنانیکه برای خود کار میکنند	کارفرما	جمع شاغلین	طبقات مشاغل و جنس
							شهر بند عباس بقیه زن
-	-	-	۵	-	-	۵	اغل مربوط با مراداری و منشی گری و امور مربوط بآن
-	-	-	۱	-	-	۱	مدیریت و اداره کردن امور (بجز کشتا پرزی)
-	-	-	۴	-	-	۴	زی و مشاغل دتتری و کارهای مربوط بآن
-	-	۵	-	۲۳	-	۲۸	ش و مشاغل مربوط بآن
-	-	۵	-	۲۳	-	۲۸	تربیتی در رنگها و مغازه ها
-	-	۱	-	-	-	۱	اغل مربوط به برابری - جنگلبانی - شکار و ماهیگیری
-	-	۱	-	-	-	۱	مربوط به ماهیگیری
-	-	۱	-	-	-	۱	مربوط با استخراج معدن و استخراج سنگ و حفاری
-	-	۱	-	-	-	۱	مربوط به معدن و استخراج سنگ
-	-	۱۹	۲	۱۵	-	۳۶	ه های صنعتی و عملیات تولیدی و مشاغل مربوط بآن
-	-	-	-	۱	-	۱	مربوط به نساجی (غیر از تالی بانی)
-	-	۳	-	۱۲	-	۱۵	مربوط به تهیه پوشاک و محصولات پشمی و قالی
-	-	-	-	۲	-	۲	مربوط به سبک سازی و بنا و روسازی و ماهوت بآن کسب
-	-	-	-	۲	-	۲	ی ساختمانی و کارهای مربوط بآن که در جای دیگر
-	-	۱۵	-	-	-	۱۵	ه بندی نشد هاند
-	-	۱	-	-	-	۱	مربوط به تهیه مواد غذایی و دخانیات
-	-	-	-	-	-	۲	بنکه در زمینه های صنعتی مختلف برای تولید
-	-	-	۲	-	-	۲	حولات و عملیات مربوط بآنها کار میکنند
-	-	۴۸۶	-	-	۱	۴۸۷	اغل مربوط با تمام خدمات (سرویسها)
-	-	۴۸۱	-	-	۱	۴۸۲	اشاتکی و شخصی و کارهای مربوط بآن
-	-	۳	-	-	-	۳	خدمات متفرقه
-	-	۲	-	-	-	۲	بنیکه در مشاغل مربوط به خدمات کار میکنند
-	-	-	-	-	-	۱۳	اغل مربوط به خدمات ثابت ارتشی و مشاغلی که در قبضا
-	-	۱۳	-	-	-	۱۳	شخص و اظهاری شده اند
-	-	-	-	-	-	۱۳	بنیکه در زمان دیگر اظهاری شده اند

جدول شماره ۱۲ - تقسیمات عمده فعالیت صنعتی بر حسب سن و جنس در جمعیت شامل یکارزد ساله به بالای حوزه سرشماری بندر عباس آبانماه ۱۳۲۵ (نوامبر ۱۹۵۶)  
(سن اظهار نشده نیز جزو جمع سنین ازده ساله بالا منظور شده است)

سن اظهار نشده	۱۰-ساله بالا	۱۰-۱۴ ساله	۱۵-۱۹ ساله	۲۰-۲۴ ساله	۲۵-۲۹ ساله	۳۰-۳۴ ساله	۳۵-۳۹ ساله	جمع ازده ساله بالا	تقسیمات عمده فعالیت صنعتی و جنس
<b>کل حوزه سرشماری بندر عباس</b>									
<b>مردان</b>									
۱۲	۲۱۵۵	۸۸۷۲	۱۷۱۵۶	۲۵۲۷	۲۱۶۲	۱۳۱۴	۳۶۵۱۲	جمع شاغلین	
۲	۱۲۷۹	۴۸۶۲	۹۴۸۴	۱۲۳۸	۱۴۵۳	۶۴۴	۱۶۴۶۲	کشاورزی - جنگلبانی - شکار و ماهیگیری	
-	۱۵	۶۶	۲۵۹	۴۱	۱۶	۸	۴۳۵	استخراج معدن و استخراج سنگ	
-	۱۰۴	۳۲۰	۵۷۶	۱۰۸	۵۵	۲۹	۱۱۶۳	تولیدات صنعتی و نوسازی	
-	۱۷	۴۶۷	۸۶۱	۱۸۸	۱۴۲	۷۷	۱۸۳۲	ساختن	
-	۲	۲۱	۴۹	۵	۵	۲	۹۴	برق - گاز - آب و سروسهی بهداشتی	
۴	۹۴	۴۴۲	۷۶۲	۱۲۶	۶۰	۱۸	۱۵۰۶	تجارت (کلی و جزئی)	
۲	۳۳۴	۱۳۸۲	۲۷۱۸	۳۶۷	۲۴۰	۱۲۵	۵۱۸۸	حمل و نقل - انبارداری و ارتباطات	
۱۳	۱۸۰	۱۰۷۷	۲۵۱۲	۵۴۴	۵۸۱	۴۲۳	۵۳۳۰	خدمات (سروسها)	
۱	۵۰	۱۵۹	۴۳۵	۲۶۲	۴۱۰	۲۸	۱۴۱۳	فعالیتهاییکه باندازه کافی توضیح نشده	
۱۲	۲۰۷۲	۸۲۳۳	۱۶۸۳۱	۲۳۱۱	۲۷۲۵	۱۱۷۶	۳۴۴۱۹	جمع شاغلین	
<b>زنان</b>									
۲	۱۲۶۸	۴۸۰۱	۹۳۶۶	۱۲۶۹	۱۴۶۱	۶۱۷	۱۶۲۲۴	کشاورزی - جنگلبانی - شکار و ماهیگیری	
-	۱۵	۶۶	۲۵۹	۴۱	۱۶	۸	۴۳۵	استخراج معدن و استخراج سنگ	
-	۹۲	۳۱۴	۴۴۲	۱۰۵	۳۵	۲۳	۹۰۲	تولیدات صنعتی و نوسازی	
-	۱۲	۴۵۸	۸۴۶	۱۸۵	۱۳۸	۷۷	۱۸۰۴	ساختن	
-	۲	۱۱	۵۴	۵	۵	۱	۷۷	برق - گاز - آب و سروسهی بهداشتی	
۴	۹۰	۴۱۶	۷۴۴	۱۲۲	۵۸	۱۸	۱۴۵۲	تجارت (کلی و جزئی)	
۲	۳۳۴	۱۳۷۷	۲۷۱۲	۳۶۲	۲۳۹	۱۲۴	۵۱۸۱	حمل و نقل - انبارداری و ارتباطات	
۳	۱۲۵	۷۸۱	۱۹۶۶	۳۶۵	۴۰۹	۲۸۱	۳۶۶۰	خدمات (سروسها)	
۱	۴۹	۱۴۹	۴۶۷	۲۸۶	۴۰۵	۲۷	۱۴۳۴	فعالیتهاییکه باندازه کافی توضیح نشده	
-	۸۲	۴۹۳	۸۱۷	۲۶۶	۲۳۸	۱۸۸	۲۰۴۴	جمع شاغلین	
<b>بچه ها</b>									
-	۱۱	۶۱	۸۸	۱۶	۲۲	۲۷	۲۳۸	کشاورزی - جنگلبانی - شکار و ماهیگیری	
-	-	-	-	-	-	-	-	استخراج معدن و استخراج سنگ	
-	۱۱	۷۶	۱۳۴	۴۳	۲۰	۶	۲۹۰	تولیدات صنعتی و نوسازی	
-	-	۶	۱۲	۳	۵	-	۲۱	ساختن	
-	-	۱۰	۵	-	۱	۱	۱۲	برق - گاز - آب و سروسهی بهداشتی	
-	۴	۲۶	۱۸	۴	۲	-	۵۴	تجارت (کلی و جزئی)	
-	-	۵	۶	۴	۱	۱	۱۷	حمل و نقل - انبارداری و ارتباطات	
-	۵۵	۲۶۶	۵۴۶	۱۴۹	۱۷۲	۱۵۲	۱۳۷۰	خدمات (سروسها)	
-	۱	۱۰	۸	۴	۵	۱	۲۹	فعالیتهاییکه باندازه کافی توضیح نشده	

بلیه جدول شماره ۱۲- تقسیمات عمده فعالیت صنعتی بر حسب سن و جنس و جمعیت داخل بکار از ده ساله بیابالی حوزه سرشماری بندر عباس- آبانماه ۱۳۳۵ (نوامبر ۱۹۵۶)

سن اظهار کننده	۶۵ ساله بیابا	۶۴-۶۵ ساله	۶۳-۶۴ ساله	۶۲-۶۳ ساله	۶۱-۶۲ ساله	۶۰-۶۱ ساله	جمع از ده ساله بیابا	تقسیمات عمده فعالیت صنعتی و جنس
<b>شهر بندر عباس</b>								
<b>مردوزن</b>								
۶	۱۸۴	۱۱۷۰	۲۰۷۴	۶۸۱	۴۶۰	۲۴۱	۵۲۱۶	جمع شانزدهمین
-	۱۶	۸۲	۱۲۷	۳۲	۱۸	۷	۲۸۲	کشاورزی - جنگلیان - شکار و ماهیگیری
-	-	-	-	-	-	-	-	استخراج معدن و استخراج سنگ
-	۱۴	۸۳	۲۲۴	۴۰	۱۵	۱۰	۳۸۶	تولیدات صنعتی و نوسازی
-	۲۰	۱۳۱	۲۴۵	۷۲	۶۲	۴۷	۵۸۵	ساختمان
-	۱	۷	۳۰	-	-	-	۳۸	برق - گاز - آب و سروسهیای بهداشتی
۴	۴۳	۲۰۵	۳۶۷	۶۰	۲۲	۹	۷۱۰	تجارت (کلی و جزئی)
۱	۲۶	۱۷۴	۳۷۷	۱۷	۳۲	۱۷	۶۹۴	حمل و نقل - انبارداری و ارتباطات
۱	۲۹	۳۸۵	۱۸۴	۱۶۴	۱۴۰	۱۳۱	۱۸۴۴	خدمات (سروسهیای)
-	۲۵	۱۵	۲۲۰	۲۴۶	۷۱	۲۰	۶۷۷	فعالیتهاییکه باندازه کافی توضیح نشده
<b>سرد</b>								
۶	۱۶۷	۱۰۱۵	۲۳۴۵	۶۲۵	۲۸۷	۱۷۲	۴۶۱۸	جمع شانزدهمین
-	۱۶	۸۲	۱۲۷	۳۲	۱۷	۷	۲۸۱	کشاورزی - جنگلیان - شکار و ماهیگیری
-	-	-	-	-	-	-	-	استخراج معدن و استخراج سنگ
-	۱۴	۷۱	۲۱۶	۳۸	۱۵	۱۰	۳۲۴	تولیدات صنعتی و نوسازی
-	۲۰	۱۳۱	۲۳۸	۷۱	۵۸	۴۷	۵۷۰	ساختمان
-	۱	۷	۳۸	-	-	-	۳۶	برق - گاز - آب و سروسهیای بهداشتی
۴	۴۲	۱۸۶	۳۵۱	۵۸	۲۱	۹	۶۸۲	تجارت (کلی و جزئی)
۱	۲۶	۱۷۳	۳۷۶	۱۶	۳۲	۱۷	۶۹۱	حمل و نقل - انبارداری و ارتباطات
۱	۲۳	۳۶۷	۷۸۵	۱۱۶	۷۴	۶۴	۱۲۳۰	خدمات (سروسهیای)
-	۲۵	۹۰	۲۱۶	۲۴۴	۷۰	۱۹	۶۶۴	فعالیتهاییکه باندازه کافی توضیح نشده
<b>زن</b>								
-	۱۷	۱۵۵	۲۲۹	۵۶	۷۳	۶۸	۵۹۸	جمع شانزدهمین
-	-	-	-	-	۱	-	۱	کشاورزی - جنگلیان - شکار و ماهیگیری
-	-	-	-	-	-	-	-	استخراج معدن و استخراج سنگ
-	-	۱۲	۸	۲	-	-	۲۲	تولیدات صنعتی و نوسازی
-	-	۳	۷	۱	۴	-	۱۵	ساختمان
-	-	-	۲	-	-	-	۲	برق - گاز - آب و سروسهیای بهداشتی
-	۱	۱۶	۸	۲	۱	-	۲۸	تجارت (کلی و جزئی)
-	-	۱	۱	۱	-	-	۳	حمل و نقل - انبارداری و ارتباطات
-	۱۶	۱۱۸	۱۱۹	۴۸	۶۶	۶۷	۵۱۴	خدمات (سروسهیای)
-	-	۵	۴	۲	۱	۱	۱۲	فعالیتهاییکه باندازه کافی توضیح نشده

بقیه جدول شماره ۱۳ - تقیصات عمده فعالیت صنعتی بر حسب سن و جنس در جمعیت شاغل بکار از ده ساله بیای حوزه سرشماری بندر عباس: آبانماه ۱۳۳۵ (نوامبر ۱۳۵۶)  
(سن اظهار نشده نیز جزو جمع سنین از ده ساله بالا منظور شده است)

سن اظهار نشده	۱۵ ساله بپایا	۱۵-۱۴ ساله	۱۵-۱۴ ساله	۱۶-۱۵ ساله	۱۶-۱۵ ساله	۱۷-۱۶ ساله	جمع از ده ساله بیایا	تقسیمات عمده فعالیت صنعتی و جنس <u>بقیه نقاط حوزه سرشماری بندر عباس</u>
<u>مردوزن</u>								
۶	۱۱۷۱	۷۱۵۱	۱۵۰۸۲	۲۸۵۶	۲۶۰۳	۱۱۲۳	۳۱۲۹۷	جمع شاغلین
۲	۱۲۱۳	۴۷۸۰	۱۲۵۷	۱۷۰۶	۱۲۳۵	۶۳۷	۱۹۱۸۰	کناورزی - جنگلبانی - شکار و ماهیگیری
-	۱۵	۶۶	۲۵۹	۴۱	۱۶	۸	۴۳۵	استخراج معدن و استخراج سنگ
-	۹۰	۲۳۷	۲۵۲	۶۸	۴۰	۱۹	۸۰۶	تولیدات صنعتی و نو سازی
-	۷۷	۳۲۸	۶۱۶	۱۱۶	۸۱	۳۰	۱۲۴۸	ساختن
-	۱	۱۴	۲۱	۵	۵	۲	۵۹	برق - گاز - آب و سروسهای بهداشتی
-	۵۱	۲۲۷	۳۹۵	۶۶	۳۸	۶	۷۹۶	تجارت (کلی و جزئی)
۱	۳۰۸	۱۲۰۸	۲۳۴۱	۳۳۰	۲۰۸	۱۰۸	۴۵۰۴	حمل و نقل - انبارداری و ارتباطات
۲	۱۴۱	۶۶۲	۱۵۲۸	۳۸۰	۴۴۱	۳۰۲	۳۴۸۶	خدمات (سروسها)
۱	۲۵	۶۴	۲۰۵	۱۴۴	۳۳۹	۸	۷۸۶	فعالیتهاى بیهوده باندازه گانی توضیح نشده
<u>سرد</u>								
۶	۱۹۰۶	۷۳۱۸	۱۴۴۹۴	۲۶۸۶	۲۴۳۸	۱۰۰۲	۲۹۸۵۱	جمع شاغلین
۲	۱۲۵۲	۴۷۱۹	۱۲۶۶	۱۶۸۷	۱۴۰۴	۶۱۰	۱۸۹۴۳	کناورزی - جنگلبانی - شکار و ماهیگیری
-	۱۵	۶۶	۲۵۹	۴۱	۱۶	۸	۴۳۵	استخراج معدن و استخراج سنگ
-	۷۶	۱۷۳	۲۲۶	۲۷	۲۰	۱۳	۵۳۸	تولیدات صنعتی و نو سازی
-	۷۷	۳۲۲	۶۱۱	۱۱۴	۸۱	۳۰	۱۲۳۴	ساختن
-	۱	۴	۲۶	۵	۴	۱	۴۱	برق - گاز - آب و سروسهای بهداشتی
-	۴۸	۲۲۷	۳۸۵	۶۴	۳۷	۹	۷۷۰	تجارت (کلی و جزئی)
۱	۳۰۸	۱۲۰۴	۲۳۳۶	۳۲۷	۲۰۷	۱۰۷	۴۴۱۰	حمل و نقل - انبارداری و ارتباطات
۲	۱۰۲	۵۱۴	۱۱۸۱	۲۷۶	۳۳۵	۲۱۷	۲۶۳۰	خدمات (سروسها)
۱	۲۴	۵۶	۲۰۶	۱۴۲	۳۳۵	۸	۷۲۰	فعالیتهاى بیهوده باندازه گانی توضیح شده
<u>زن</u>								
-	۶۵	۳۳۸	۵۸۸	۱۷۰	۱۶۵	۱۲۰	۱۴۴۶	جمع شاغلین
-	۱۱	۶۱	۸۸	۱۶	۳۱	۲۷	۲۲۷	کناورزی - جنگلبانی - شکار و ماهیگیری
-	-	-	-	-	-	-	-	استخراج معدن و استخراج سنگ
-	۱۱	۶۴	۱۲۶	۴۱	۲۰	۶	۲۶۸	تولیدات صنعتی و نو سازی
-	-	۶	۵	۲	۱	-	۱۴	ساختن
-	-	۱۰	۳	-	۱	۱	۱۵	برق - گاز - آب و سروسهای بهداشتی
-	۳	۱۰	۱۰	۲	۱	-	۲۶	تجارت (کلی و جزئی)
-	-	۴	۵	۳	۱	۱	۱۴	حمل و نقل - انبارداری و ارتباطات
-	۳۶	۱۷۸	۳۴۷	۱۰۱	۱۰۶	۸۵	۸۵۶	خدمات (سروسها)
-	۱	۵	۴	۲	۴	-	۱۶	فعالیتهاى بیهوده باندازه گانی توضیح نشده

۰۲۶ - ۰۴۸ - ۰۴۴ - ۰۲۳ - ۰۳۵ - ۰۳۰ - ۰۱۰ - ۰۱۰

جدول شماره ۱۴ - طبقات فعالیت صنعتی و جنس اشتغال و جنس در جمعیت شاقل بکار ازرده ساله بیایای حوزه سرشماری بندر عباس: آبانماه ۱۳۳۵ (نوامبر ۱۹۵۶)

وضعیت اظهار شده	کارکنان خانوادگی بدون مزد	مزد بگیر	مستخدم دولت	کارکنانیکه برای خود کار میکنند	کارفرما	جمع شاغلین	طبقات فعالیت صنعتی و جنس
							<b>کل حوزه سرشماری بندر عباس</b>
							<b>مردون</b>
۲۴۰	۱۲۹	۱۸۳۷	۱۸۶۲	۱۳۱۲۲	۱۰۰۲	۲۶۰۱۳	ازرده ساله بیایا
۲	۸۰۱	۷۹۸۶	۱	۹۴۲۴	۱۱۸۸	۱۹۴۶۲	ری - جنگلانی - شکار - ماهیگیری
۲	۸۲۶	۷۳۳۴	۱	۸۰۷۶	۱۱۶۷	۱۷۹۰۶	کشاورزی و دامی
-	۲	۱۷	-	۱۵	-	۳۲	قطع اشجار
-	۲۳	۱۳۰	-	۸۱۲	۲۱	۱۰۹۲	راج معدن و استخراج سنگ
-	-	۴۱۲	۲۰	۲	-	۴۳۴	معدن فلزات
-	-	۷۷	۱	-	-	۷۸	معادن - خاک رس - ماسه و شن
-	-	۳۳۱	۱۹	۲	-	۳۵۲	معادن غیر فلزی و سنگ که در جای دیگر طبقه بندی اند
-	-	۰	-	-	-	۰	ات صنعتی و توسازی
-	۲۰	۴۸۲	۱۵	۵۶۶	۲۹	۱۱۹۲	اد غذایی (غیر از آشپزخانه)
-	۳	۱۱۸	۲۶	۵۸	۱۱	۲۱۶	امیدنیها
-	-	-	-	۱	-	۱	غایات
-	-	-	۳	-	-	۳	اجی
-	۱	۱۰۶	-	۱۳۳	۲	۲۴۲	نرم سازی و سایر پوششها و اشیاء ساخته شده از
-	۴	۴۰	-	۱۰۴	۴	۱۵۲	ات
-	۷	۱۴۴	-	۱۰۱	۶	۲۰۸	بها و چوب پنبه (بغیر از صنعت میل)
-	۱	۱	-	۲	-	۳	ذ سازی و محصولات غذایی
-	-	-	-	۱	-	۱	شار و صنایع وابسته بان
-	-	-	-	-	-	-	محصولات چرمی (بجز کفش)
-	-	-	-	-	-	-	د شیمیایی و محصولات شیمیایی
-	-	-	۱۲	۱	-	۱۳	مولات نفت و ذغال سنگ
-	-	-	-	-	-	-	مولات معدنی غیر فلزی (بغیر از محصولات نفت و سنگ)
-	۱	۱۷	-	۱۲	۱	۳۰	مولات فلزی (بغیر از ماشین آلات و لوازم حمل و نقل)
-	۱	۴۲	-	۸۰	۴	۱۲۷	بین آلات (بغیر از ماشین آلات الکتریکی)
-	-	۱	-	۳	-	۴	ز و وسائط نقلیه
-	۳	۷	-	۱۹	-	۲۹	ان
-	-	۱۱۷۶	۷۸	۶۲	۱۷	۱۸۳۳	گاز - آب و سر وسعهای بهداشتی
-	-	۷۰	۰	۱۱	-	۸۱	و بخار
-	-	۱۵	۱	۱	-	۱۷	سهای بهداشتی
-	-	۵۵	۴	۱۸	-	۷۷	
-	۲۱	۹۹	۴۰	۱۲۸۰	۶۱	۱۰۰۶	
-	۲۱	۹۹	-	۱۲۸۰	۶۱	۱۴۶۱	و جزئی
-	-	-	۲۲	-	-	۲۲	بروسسات مالی
-	-	-	۷	-	-	۷	
-	۳۰	۳۳۶	۲۳۰	۱۴۶۰	۱۹۹	۵۱۹۸	تل انبارداری و ارتباطات
-	۳۰	۳۳۶	۱۶۲	۱۴۶۰	۱۹۹	۵۱۶۶	
-	-	-	۷۲	-	-	۷۲	

تیمه جدول شماره ۱۴ - طبقات فعالیت صنعتی برحسب وضع اشتغال و جنس در جمعیت شاغل بکار از ده ساله به بالای حوزه سرشماری بندر عباس : آبانماه ۱۳۳۰ (نوامبر ۱۹۵۶)

طبقات فعالیت صنعتی و جنس	جمع شاغلین	کارفرما	کارکنانیکه برای خود کار میکنند	مستخدم دولت	مزد بگیر	کارکنان خانوادگی بدون مزد	وضعیت اظهار نشده
کل حوزه سرشماری بندر عباس	۵ ۳۳۰	۱۴	۲۵۲	۱ ۲۸۶	۳ ۶۷۶	۲	-
بقیه مردوزن							
خدمات (سروسها)	۱ ۱۶۶	-	-	۱ ۱۶۶	-	-	-
خدمات دولتی	۴۸۳	۵	۸۵	۱۹۵	۱۹۸	-	-
خدمات اجتماعی خدمات تجاری و صنعتی و ساختمانی	۴۰	-	۱۷	-	۲۳	-	-
خدمات تفریحی	۳ ۶۶۶	۱	۱۵۰	-	۳ ۴۵۵	۲	-
خدمات شخصی	۱ ۴۶۴	-	۱۷	۲	۷۰۶	-	۷۳۸
مالیهاییکه باندازه کافی توضیح نشده							
مرد							
مع از ده ساله به بالا	۳۴ ۴۶۶	۱ ۴۵۱	۱۲ ۷۶۶	۱ ۸۲۲	۱۶ ۸۰۶	۸۸۶	۷۳۵
شاورزی - جنگلبانی - شکار - ماهیگیری	۱۹ ۲۲۴	۱ ۱۳۸	۹ ۳۵۰	۱	۷ ۹۱۵	۸۲۰	-
ولایت کشاورزی و دامی	۱۷ ۶۶۶	۱ ۱۱۷	۸ ۴۶۲	۱	۷ ۲۶۴	۷۱۵	-
بانی و قطع اشجار	۶۴	-	۴۵	-	۱۷	۲	-
گیری	۱ ۴۶۶	۲۱	۸۱۳	-	۳۳۴	۲۳	-
استخراج معدن و استخراج سنگ	۴۳۵	-	۲	۲۰	۴۱۳	-	-
نواح معدن فلزات	۷۸	-	-	۱	۷۷	-	-
نواح معدن سنگ - خاک رس - ماسه - شن	۳۵۲	-	۲	۱۶	۳۳۱	-	-
نواح معدن غیر فلزی و سنگ که در جای دیگر طبقه بندی شده اند	۵	-	-	-	۵	-	-
ولیدات صنعتی و نوسازی	۹۰۲	۲۶	۲۷۸	۹۳	۳۸۸	۱۴	-
ت مواد غذایی (غیر از آشامیدنیها)	۱۵۷	۱۱	۴۴	۲۹	۷۰	۳	-
ت آشامیدنیها	۱	-	۱	-	-	-	-
ت دخانیات	۳	-	-	۳	-	-	-
ت نساجی	۱۵۲	۲	۶۰	-	۹۰	-	-
ت کفش سازی و سایر پوششها و اشیاء ساخته شده از نسوجات	۹۷	۴	۶۴	-	۲۸	۱	-
ت چوب و چوب پنبه (غیر از صنعت میل)	۲۲۸	۶	۹۰	-	۱۲۷	۵	-
ت میل	۴	-	۲	-	۱	۱	-
ت کاغذ سازی و محصولات کاغذی	۱	-	۱	-	-	-	-
و انتشار و صنایع وابسته بآن	۱	-	-	۱	-	-	-
ت مواد شیمیایی و محصولات شیمیایی	۱	-	-	۱	-	-	-
ت محصولات نفت و ذغال سنگ	۶۱	-	۱	۶۰	-	-	-
ت محصولات معدنی غیر فلزی (غیر از محصولات نفت و ذغال سنگ)	۳۰	۱	۱۲	-	۱۷	-	-
ت محصولات فلزی (غیر از ماشین آلات و لوازم حمل و نقل)	۱۲۷	۴	۸۰	-	۴۲	۱	-
ت ماشین آلات (غیر از ماشین آلات الکتریکی)	۴	-	۳	-	۱	-	-
ت لوازم و وسایل نقلیه	۶	۱	۱	-	۴	-	-
ت متفرقه	۲۹	-	۱۹	-	۷	۳	-
ساختمان	۱ ۸۰۴	۱۷	۶۲	۷۸	۱ ۶۴۷	-	-
رقی - گاز - آب و سوسپهای بهداشتی	۷۷	-	۱۰	۵	۶۲	-	-
گاز بخار	۱۷	-	۱	۱	۱۵	-	-
سوسپهای بهداشتی	۶۰	-	۹	۴	۴۷	-	-
جارت	۱ ۴۵۲	۶۱	۱ ۲۳۷	۴۰	۹۳	۲۱	-
ت کلبه و جزئی	۱ ۴۱۲	۶۱	۱ ۲۳۷	-	۱۳	۲۱	-
اوسا و سوسپات مالی	۲۳	-	-	۲۳	-	-	-



جدول شماره ۱- طبقات فعالیت صنعتی بر حسب وضع اشتغال و جنس در جمعیت شاغل بکارزده ساله بیالای حوزه سرشماری بندرعباس : آبانماه ۱۳۳۵ (توامبر ۱۹۵۶)

طبقات فعالیت صنعتی و جنس	جمع شاغلین	تارفرما	کارکنانیکه برای خود کار میکنند	مستخدم دولت	مزد بگیر	کارکنان خانوادگی بدون مزد	وضعیت اظهار نشده
کل حوزه سرشماری بندرعباس	۵ ۱۸۱	۱۹۴	۱ ۴۸۸	۲۴۴	۲ ۲۳۲	۲۲	-
بقیه سرد	۷	-	-	۷	-	-	-
نقل انبارداری و ارتباطات	۵ ۱۰۹	۱۹۴	۱ ۴۸۸	۱۶۲	۲ ۲۳۲	۲۲	-
	۷۲	-	-	۷۲	-	-	-
ش(سروسها)	۲ ۹۶۰	۱۲	۲۳۷	۱ ۲۴۹	۲ ۲۳۰	۲	-
دولتی	۱ ۱۸۵	-	-	۱ ۱۸۵	-	-	-
خدمات تجاری و صنعتی و ساختمانی	۴۱۸	۵	۷۰	۱۶۴	۱۷۶	-	-
فردی	۴۰	-	۱۷	-	۲۳	-	-
شخصی	۲ ۲۱۷	۷	۱۴۰	-	۲ ۱۶۸	۲	-
تهاتیکماندازه کافی توضیح نشده	۱ ۹۳۴	-	۱۱	۲	۶۸۵	-	۷۳۵
زده ساله بیالا	۲ ۰۴۴	۵۲	۲۶۶	۴۰	۱ ۵۴۱	۴۰	۵
زی - جنگلبانی - شکار - ماهگیری	۲۲۸	۵۰	۸۴	-	۷۱	۲۱	۲
اكتاوری و دام	۲۳۷	۵۰	۸۱	-	۷۰	۲۱	۲
	۱	-	-	-	۱	-	-
ات صنعتی و نیسازی	۲۹۰	-	۱۸۸	۲	۹۴	۶	-
ادغذائی (غیر از آشپزخانهها)	۶۲	-	۱۴	-	۴۸	-	-
ساجی	۹۰	-	۷۲	-	۱۶	۱	-
نیسازی و سایر پوششها و اثاث ساخته شده از	۵۵	-	۴۰	-	۱۲	۲	-
بات	۸۰	-	۶۱	-	۱۷	۲	-
وب و چوب پنبه (بجز از صنعت بیل)	۱	-	-	-	۱	-	-
بر و محصولات چرمی (بجز کفش)	۲	-	-	۲	-	-	-
صنایع نفت و ذغال سنگ	۲۹	-	-	-	۲۹	-	-
مان	۱۷	-	۹	-	۸	-	-
گاز - آب و سروسهای بهداشتی	۱۷	-	۹	-	۸	-	-
سهای بهداشتی	۵۴	-	۴۸	-	۶	-	-
ن و جزئی	۵۴	-	۴۸	-	۶	-	-
نقل انبارداری و ارتباطات	۱۷	-	۷	۱	۶	۲	-
	۱۷	-	۷	۱	۶	۲	-
ش(سروسها)	۱ ۲۷۰	۲	۲۵	۲۷	۱ ۲۰۶	-	-
دولتی	۶	-	-	۶	-	-	-
اجتماعی خدمات تجاری و صنعتی و ساختمانی	۱۵	-	۱۵	۲۱	۱۱	-	-
شخصی	۱ ۲۹۹	۲	۱۰	-	۱ ۲۸۷	-	-
تهاتیکماندازه کافی توضیح نشده	۲۱	-	۵	-	۲۱	-	۲

بقیه جدول شماره ۱۴ - طبقات فعالیت صنعتی بر حسب وضع اشتغال و جنس در جمعیت شاغل بکارزده ساله بهالای خیزه سرشماری بندر عباس : آبانماه ۱۳۳۵ (تیرماه ۱۳۳۶)

وضعیت اطهارشده	کارکنان خانوادگی بدون مزد	مزد بگیر	مستخدم دولت	کارکنان برای خود کار میکنند	کارفرما	جمع شاغلین	طبقات فعالیت صنعتی و جنس
							شهر بندر عباس
							مرد و زن
۲۴۲	۷	۲۱۱۰	۱۲۳۶	۱۰۲۰	۹۶	۵۲۱۶	مع ازده ساله بهالا
-	۱	۹۹	-	۱۶۱	۲۱	۲۸۱	ناواری - جنگلانی - شکار - ماهیگیری
-	-	۱۰	-	۴۶	۲۰	۸۱	یات کشاورزی و دامی
-	-	۲	-	۲	-	۴	آبی و قطع اشجار
-	۱	۸۲	-	۱۱۲	۱	۱۹۷	بوی
-	۳	۱۲۷	۸۸	۱۰۲	۱۶	۳۸۶	یات صنعتی و نوسازی
-	۲	۴۶	۲۷	۲۴	۹	۱۱۸	ت مواد غذایی (غیر از شامبید نیپها)
-	-	-	۲	-	-	۲	ت دخانیات
-	-	۲	-	۸	-	۱۱	ت نساجی
-	-	۱۸	-	۴۶	۳	۶۲	ت کفش سازی و سایر پوششها و اثاثیه ساخته شده از نسوجات
-	-	۴۰	-	۲۳	۲	۶۵	ت چوب و چوب پنبه (بغیر از صنعت میل)
-	-	-	-	۱	-	۱	ت کاغذ سازی و محصولات کاغذی
-	-	۱	-	-	-	۱	و انتشار و صنایع وابسته بآن
-	-	۱	-	-	-	۱	ت چرم و محصولات چرمی (بجز کفش)
-	-	-	۱	-	-	۱	ت مواد شیمیائی و محصولات شیمیائی
-	-	-	۵۷	-	-	۵۷	ت محصولات نفت و ذغال سنگ
-	-	۲	-	-	-	۲	ت محصولات معدنی غیر فلزی (بغیر از محصولات نفت و ذغال سنگ)
-	-	۱۲	-	۲۲	۱	۴۶	ت محصولات فلزی (بغیر از ماشین آلات و لوازم حمل و نقل)
-	-	-	-	۲	-	۲	ت ماشین آلات (بغیر از ماشین آلات الکتریکی)
-	-	۲	-	۱	۱	۴	ت لوازم و وسایط نقلیه
-	۱	۱	-	۱۰	-	۱۲	ت متفرقه
-	-	۵۶۰	۱	۱۲	۲	۵۸۵	ساختمان
-	-	۲۹	۰	۴	-	۳۸	برق - گاز - آب و سروسهای بهداشتی
-	-	۱۰	۱	۱	-	۱۲	گاز و بخار
-	-	۱۴	۱	۲	-	۱۶	سروسهای بهداشتی
-	۳	۵۱	۳۰	۵۷۷	۴۴	۷۱۰	تجارت
-	۳	۵۱	-	۵۷۷	۴۴	۶۷۵	رت کلی و جزئی
-	-	-	۲۸	-	-	۲۸	ها و سایر موسسات مالی
-	-	-	۷	-	-	۷	
-	-	۴۵۷	۱۹۸	۳۷	۲	۶۹۴	حمل و نقل انبارداری و ارتباطات
-	-	۴۵۷	۱۰۰	۳۷	۲	۶۰۱	ونقل
-	-	-	۴۳	-	-	۴۳	اطاعات
-	-	۸۰۸	۸۹۸	۸۲	۶	۱۸۹۴	خدمات (سروسها)
-	-	-	۷۹۴	-	-	۷۹۴	مات دولتی
-	-	۶۲	۱۰۴	۱۴	۳	۱۸۳	مات اجتنامی خدمات تجاری و صنعتی و ساختمانی
-	-	۱۲	-	۲	-	۱۴	مات تفریحی
-	-	۷۸۴	-	۶۶	۳	۸۵۳	مات شخصی
۲۴۲	-	۴۳۴	۱	-	-	۶۷۷	فعالیتها اینکه باندازه کافی توضیح نشده

# سرگزشته آمار ایران آرشیو اطلاعات آماری

جدول شماره ۱ - طبقات فعالیت صنعتی و جنس اشتغال و جمعیت شاغل بکار از ده ساله به بالای حوزه سرشماری بندرعباس: آبانماه ۱۳۳۵ (نوامبر ۱۹۵۶)

وضعیت اظهار شده	کارکنان خانوادگی بدون مزد	مزد بگیر	مستخدم دولت	کارگانی که برای خود کار میکنند	کارفرما	جمع شاغلین	طبقات فعالیت صنعتی و جنس
							<u>شهر بندرعباس</u> <u>مرد</u>
۲۴۲	۷	۲۰۹۰	۱۱۹۸	۹۸۶	۱۰	۴۶۱۸	از ده ساله به بالا
-	۱	۹۸	-	۱۶۱	۲۱	۲۸۱	بزی - جنگلیاتی - شکار - ماهیگیری
-	-	۱۰	-	۶۱	۲۰	۸۱	کشاورزی و دام
-	-	۲	-	۲	-	۴	قطع اشجار
-	۱	۸۱	-	۱۱۲	۱	۱۹۶	
-	۳	۱۲۲	۸۱	۱۲۷	۱۱	۲۶۴	ات صنعتی و نو سازی
-	۲	۴۰	۱۷	۲۴	۱	۱۱۷	واد غذایی (غیر از آشامیدنیها)
-	-	-	۲	-	-	۲	فانیات
-	-	۳	-	۷	-	۱۰	ساجی
-	-	۱۰	-	۲۱	۳	۴۷	نفس سازی و سایر پوششها و اثاث ساخته شده از چات
-	-	۴۰	-	۲۱	۲	۶۳	نوب و چوب پنبه (بغیر از صنعت میل)
-	-	-	-	۱	-	۱	اغذ سازی و محصولات کاندی
-	-	۱	-	-	-	۱	نشار و صنایع وابسته آن
-	-	-	۱	-	-	۱	واد شیمیائی و محصولات شیمیائی
-	-	-	۵۵	-	-	۵۵	صولات نفت و ذغال سنگ
-	-	-	-	-	-	-	صولات معدنی غیر فلزی (بغیر از محصولات نفت و سنگ)
-	-	۲	-	-	-	۲	صولات فلزی (بغیر از ماشین آلات و لوازم حمل و نقل)
-	-	۱۲	-	۳۲	۱	۴۶	ماشین آلات (بغیر از ماشین آلات الکتریکی)
-	-	-	-	۲	-	۲	لوازم و وسایل نقلیه
-	۱	۱	-	۱۰	-	۱۲	برق
-	-	۵۴۰	۱	۱۲	۷	۵۷۰	مان
-	-	۲۷	۵	۴	-	۳۶	کار - آب و سر و بسپای بهداشتی
-	-	۱۰	۱	۱	-	۱۷	زود بخار
-	-	۱۲	۴	۳	-	۱۹	سپهای بهداشتی
-	۳	۴۶	۳۵	۵۵۴	۴۴	۶۸۴	ت
-	۲	۴۶	-	۵۵۴	۴۴	۶۴۷	ن و جزئی
-	-	-	۲۸	-	-	۲۸	سایر موسسات مالی
-	-	-	۷	-	-	۷	
-	-	۴۵۵	۱۱۷	۲۷	۲	۶۹۹	نقل انبارداری و ارتباطات
-	-	۴۵۵	۱۵۴	۲۷	۲	۶۴۸	
-	-	-	۴۳	-	-	۴۳	
-	-	۳۷۶	۸۶۸	۸۱	۵	۱۳۳۰	ات (سر و بسپا)
-	-	-	۷۱۱	-	-	۷۱۱	دولتی
-	-	۶۱	۷۷	۱۳	۳	۱۵۴	اجتماعی خدمات تجاری و صنعتی و ساختمانی
-	-	۱۲	-	۲	-	۱۴	تفریحی
-	-	۳۰۳	-	۶۶	۲	۳۷۱	شخصی
۲۴۲	-	۴۲۱	۱	-	-	۶۶۴	پشمانیکه پانده از کانی توضیح نشده
							<u>زن</u>
-	-	۵۲۰	۳۳	۲۹	۱	۵۹۸	از ده ساله به بالا

بقیه جدول شماره ۱ - طبقات فعالیت صنعتی بر حسب وضع اشتغال و جنس در جمعیت مشاغل بکارآموزان و تمام کارکنان بخشهای مختلف خدمات (۱۳۳۰ تا ۱۳۳۱) (بر اساس سرشماری سال ۱۳۳۰)

وضعیت اشتغال	کارکنان خانوار گمنام بدون مزد	مزد بگیر	مستخدم دولت	کارکنانیکه برای خود کار میکنند	کارآموزان	جمع شاغلین	طبقات فعالیت صنعتی و جنس
-	-	۱	-	-	-	۱	شهر بند ریاس بقیه زن
-	-	۱	-	-	-	۱	تورزی - جنگبانی - شکار - ماهیگیری
-	-	۵	۲	۱۵	-	۲۲	توری
-	-	-	-	-	-	-	ولادات صنعتی نوسازی
-	-	۱	-	-	-	۱	ت مواد غذایی (غیر از آشامیدنیها)
-	-	-	-	۱	-	۱	ت نساجی
-	-	۲	-	۱۲	-	۱۴	ت کفش سازی و سایر پوششها و اشیا ساخته شده از نسوجات
-	-	-	-	۲	-	۲	ت چوب و چوب پنبه (بجز از صنعت میل)
-	-	۱	-	-	-	۱	ت چرم و محصولات چرمی (بجز کفش)
-	-	-	۲	-	-	۲	ت محصولات نفت و ذغال سنگ
-	-	۱۵	-	-	-	۱۵	ساختمان
-	-	۲	-	-	-	۲	برق - گاز - آب و سرویسهای بهداشتی
-	-	۲	-	-	-	۲	سرویسهای بهداشتی
-	-	۵	-	۲۲	-	۲۸	تجارت
-	-	۵	-	۲۳	-	۲۸	رت کلی و جزئی
-	-	۲	۱	-	-	۳	حمل و نقل انبارداری و ارتباطات
-	-	۲	۱	-	-	۳	رونقل
-	-	۴۸۲	۲۰	۱	۱	۵۱۴	خدمات (سرویسها)
-	-	-	۲	-	-	۲	مات دولتی
-	-	۱	۲۲	۱	-	۲۴	مات اجتماعی خدمات تجاری و صنعتی و ساختمانی
-	-	۴۸۱	-	-	۱	۴۸۲	مات شخصی
-	-	۱۳	-	-	-	۱۳	فعالتهاییکه باید از کاتی توضیح نشده

جدول شماره ۱۰ - تعداد نفرات خانوار بر حسب تعداد افراد با سواد هر خانوار، و حوزه سرشماری بندریاس : آبانماه ۱۳۳۵ (نوامبر ۱۹۵۶)

تعداد خانوار بر حسب تعداد افراد با سواد							کل خانوارها		نفرات خانوار
انفرا بیشتر				جمع			تعداد	چند درصد	
۳ نفر یا بیشتر	۲ نفر	۱ نفر	چند درصد	جمع	چند درصد	تعداد	چند درصد	تعداد	
۸۳۷۸	۴۴۵	۱۰۰۳	۱۰۰/۰	۱۰۳۲۶	۱۰۰/۰	۲۰۱۷۶	۱۰۰/۰	۲۰۵۰۲	کل حوزه سرشماری بندریاس
جمع خانوارها									
-	-	۴۰۰	۳/۱	۴۰۰	۱۲/۱	۲۵۹۵	۱/۸	۲۹۴۵	۱ نفری
-	۱۵۵	۲۲۲	۳/۷	۳۸۷	۱۲/۱	۳۵۴۴	۱۲/۱	۳۹۳۱	۲ نفری
۷۹۹	۱۱	۱۰۶	۸/۱	۹۱۶	۲۶/۱	۵۲۲۱	۲۰/۲	۶۱۷۷	۳ نفری
۳-۴۷	۳۴	۱۷۸	۳/۱	۳۲۵۹	۱۱/۶	۲۸۹۷	۲۰/۲	۶۱۵۶	۴ نفری
۲-۴۱	۵۳	۱۷۳	۱۱/۱	۲۴۰۷	۱۲/۵	۲۵۲۳	۱۵/۷	۴۷۸۰	۵ نفری
۱۰۴۶	۵۸	۱۶۵	۱۶/۱	۱۷۴۹	۷/۰	۱۴۱۸	۱۰/۶	۳۱۶۷	۶ نفری
۵۴۲	۳۶	۸۱	۶/۳	۶۵۹	۲/۵	۸۹۸	۵/۱	۱۰۴۷	۷ نفری
۲۶۵	۵۰	۸۷	۳/۱	۴۰۲	۲/۵	۵۱۳	۳/۰	۹۱۵	۸ نفری
۸۶	۲۷	۴۲	۱/۵	۱۵۵	۱/۳	۲۶۷	۱/۴	۴۲۴	۹ نفری
۹۲	۲۱	۳۹	۱/۵	۱۵۲	۱/۳	۲۶۰	۱/۴	۴۱۲	۱۰ نفری یا بیشتر
۱/۷	۱/۱	۳/۱	-	۴/۱	-	۳/۳	-	۳/۸	نفرات خانوار
شهر بندریاس									
۱۱-۷	۳۱۳	۵۷۷	۱۰۰/۰	۱۹۹۷	۱۰۰/۰	۲۳۴۱	۱۰۰/۰	۴۱۳۸	جمع خانوارها
جمع خانوارها									
-	-	۱۱۶	۱/۸	۱۱۶	۲۲/۱	۴۷۴	۱۶/۲	۶۷۰	۱ نفری
-	۱۵۵	۲۴	۱/۵	۱۸۹	۲۰/۱	۴۴۰	۱۵/۲	۶۲۱	۲ نفری
۲۴۶	۱۱	۵۸	۱۵/۸	۳۱۵	۱۶/۱	۴۱۰	۱۷/۵	۷۲۵	۳ نفری
۳۲۶	۳۵	۷۶	۲۱/۴	۴۲۷	۱۲/۸	۲۷۳	۱۱/۹	۲۰۰	۴ نفری
۲۱۴	۳۰	۸۳	۱۸/۱	۳۷۷	۱۱/۵	۲۴۶	۱۵/۱	۶۳۳	۵ نفری
۱۴۴	۴۱	۶۶	۱۲/۷	۲۵۴	۸/۱	۱۱۱	۱۰/۸	۴۴۵	۶ نفری
-	-	۲	۰/۱	۲	۰/۳	۴	۰/۱	۶	۷ نفری
۵۲	۲۹	۳۴	۵/۸	۱۱۵	۲/۶	۵۶	۴/۱	۱۷۱	۸ نفری
۳۷	۱۲	۱۷	۳/۳	۶۶	۱/۳	۲۸	۲/۳	۴۴	۹ نفری
۳۸	۱۰	۸	۲/۸	۵۶	۰/۱	۱۶	۱/۸	۷۵	۱۰ نفری یا بیشتر
۴/۴	۷/۷	۳/۵	-	۴/۲	-	۲/۹	-	۳/۱	نفرات خانوار
نیه نشاط حوزه سرشماری بندریاس									
۷-۲۷۱	۱۳۲	۱۲۶	۱۰۰/۰	۸۳۲۹	۱۰۰/۰	۱۸۰۳۵	۱۰۰/۰	۲۶۳۶۴	جمع خانوارها
جمع خانوارها									
-	-	۲۰۴	۲/۱	۲۰۴	۱۱/۸	۲۱۲۱	۸/۸	۲۳۲۵	۱ نفری
-	-	۱۹۸	۲/۴	۱۹۸	۱۷/۲	۳۱۰۴	۱۲/۵	۳۳۰۲	۲ نفری
۵۵۳	-	۴۸	۷/۲	۶۰۱	۲۶/۱	۴۸۵۱	۲۰/۷	۵۴۵۲	۳ نفری
۱۷۱۱	۱	۱۰۲	۲۴/۰	۲۸۳۲	۱۴/۵	۲۶۲۴	۲۰/۷	۵۴۵۶	۴ نفری
۱۷۱۷	۲۷	۱۰	۲۲/۱	۱۸۸۰	۱۲/۱	۲۳۷۷	۱۵/۸	۴۱۵۷	۵ نفری
۱۳۸۲	۱۷	۴۶	۱۷/۱	۱۴۹۵	۶/۸	۱۳۲۷	۱۰/۳	۲۷۲۲	۶ نفری
۵۳۲	۲۶	۲۱	۷/۸	۳۴۷	۵/۰	۸۶۴	۵/۸	۱۰۴۱	۷ نفری
۱۳۳	۱۱	۵۷	۳/۴	۲۱۷	۱/۵	۴۵۷	۲/۸	۷۴۴	۸ نفری
۴۱	۱۰	۲۵	۱/۱	۸۱	۱/۱	۲۲۱	۱/۱	۲۲۸	۹ نفری
۵۴	۱۱	۲۱	۱/۲	۶۶	۱/۳	۲۴۱	۱/۲	۳۲۷	۱۰ نفری یا بیشتر
۴/۷	۷/۰	۲/۱	-	۴/۲	-	۳/۳	-	۳/۸	نفرات خانوار

جدول شماره ۱۲ - تعداد نفقات خانوار بر حسب تعداد افراد شاغل بکار هر خانوار در حوزه سرشماری بندرعباس: آبانماه ۱۳۳۵ (نوامبر ۱۳۵۶)

تعداد خانوار بر حسب تعداد افراد شاغل بکار							کلیه خانوارها		نفقات خانوار
انفر یا بیشتر				جمع			تعداد	چند درصد	
۳ نفر یا بیشتر	۲ نفر	۱ نفر	چند درصد	جمع	چند درصد	تعداد	چند درصد	تعداد	
۷۱۰	۱۰۲۸	۲۱۰۲۲	۱۰۰/۰	۲۴۸۴۰	۱۰۰/۰	۵۰۶۲۲	۱۰۰/۰	۳۰۵۰۲	کل حوزه سرشماری بندرعباس
-	-	۲۰۰۸	۸/۱	۲۰۰۸	۱۷/۴	۶۸۷	۱/۸	۲۹۹۵	مجموع خانوارها
-	۱۱	۲۹۵۲	۱۲/۱	۳۰۰۳	۱۲/۴	۶۲۸	۱۲/۶	۲۹۳۱	خانوار ۱ نفری
۷۸	۱۵۰	۵۱۲۱	۲۱/۵	۵۳۹۹	۱۴/۶	۸۲۸	۲۰/۲	۶۱۷۷	خانوار ۲ نفری
۱۳۶	۳۹۸	۵۰۲۶	۲۲/۰	۵۴۶۰	۱۲/۳	۶۶۶	۲۰/۲	۶۱۵۶	خانوار ۳ نفری
۱۴۷	۲۱۰	۳۶۵۸	۱۶/۵	۴۰۱۵	۱۲/۱	۶۸۵	۱۵/۷	۴۷۸۰	خانوار ۴ نفری
۱۲۵	۲۵۶	۲۱۶۸	۹/۳	۳۵۴۹	۱۰/۶	۶۱۸	۱۰/۴	۳۱۶۷	خانوار ۵ نفری
۹۹	۱۸۵	۸۵۹	۴/۶	۱۶۱۳	۷/۱	۴۰۴	۵/۱	۱۰۵۴۷	خانوار ۶ نفری
۶۶	۱۲۵	۳۷۶	۲/۳	۵۷۰	۶/۱	۳۴۵	۳/۰	۱۱۵	خانوار ۷ نفری
۵۵	۷۱	۱۸۲	۱/۳	۳۰۸	۲/۰	۱۳۴	۱/۴	۴۲۲	خانوار ۸ نفری
۸۱	۳۲	۱۸۲	۱/۴	۳۵۵	۱/۰	۵۷	۱/۴	۴۱۲	خانوار ۹ نفری
۵/۸	۵/۴	۳/۷	-	۳/۱	-	۲/۱	-	۲/۸	خانوار ۱۰ نفری یا بیشتر
۱۲۵	۲۸۵	۲۹۹۱	۱۰۰/۰	۳۴۰۱	۱۰۰/۰	۷۲۷	۱۰۰/۰	۴۱۳۸	میان نفقات خانوار - شهر بندرعباس
-	-	۵۵۸	۱۶/۴	۵۵۸	۱۵/۲	۱۱۲	۱۱/۲	۶۷۰	مجموع خانوارها
-	۵	۴۸۹	۱۱/۵	۴۹۴	۱۸/۳	۱۲۵	۱۵/۲	۶۲۹	خانوار ۱ نفری
۱۵	۴۵	۵۱۸	۱۷/۰	۵۷۸	۱۶/۶	۱۴۷	۱۷/۵	۷۲۵	خانوار ۲ نفری
۲۱	۷۷	۴۱۸	۱۲/۵	۵۹۶	۱۴/۱	۱۰۴	۱۶/۶	۷۰۰	خانوار ۳ نفری
۳۴	۵۲	۴۶۴	۱۵/۶	۵۴۰	۱۱/۳	۸۳	۱۵/۱	۶۲۳	خانوار ۴ نفری
۲۲	۴۷	۳۰۵	۱۱/۰	۳۷۴	۹/۶	۷۱	۱۰/۸	۴۴۵	خانوار ۵ نفری
۱	۱	۳	-/۱	۵	-/۱	۱	۰/۱	۶	خانوار ۶ نفری
۱۱	۲۲	۳۱	۲/۳	۱۲۴	۱/۴	۴۷	۴/۱	۱۷۱	خانوار ۷ نفری
۱۵	۱۷	۳۱	۲/۱	۷۱	۳/۱	۲۳	۲/۳	۹۴	خانوار ۸ نفری
۱۶	۱۹	۳۶	۱/۸	۱۱	۱/۳	۱۴	۱/۸	۷۵	خانوار ۹ نفری
۵/۶	۴/۸	۳/۴	-	۳/۱	-	۲/۳	-	۲/۶	خانوار ۱۰ نفری یا بیشتر
۱۶۵	۱۶۴۳	۱۹۰۳۱	۱۰۰/۰	۲۱۴۳۶	۱۰۰/۰	۴۹۲۵	۱۰۰/۰	۲۶۳۶۴	میان نفقات خانوار - بقیه نقاط حوزه سرشماری بندرعباس
-	-	۱۴۵۰	۶/۸	۱۴۵۰	۱۷/۸	۸۷۵	۸/۸	۲۳۲۵	مجموع خانوارها
-	۵۶	۲۴۵۳	۱۱/۷	۲۵۰۹	۱۶/۱	۷۹۳	۱۲/۵	۲۳۰۲	خانوار ۱ نفری
۶۳	۱۰۵	۴۶۰۳	۲۲/۳	۴۷۷۱	۱۲/۸	۶۸۱	۲۰/۷	۵۴۵۲	خانوار ۲ نفری
۱۱۵	۲۲۱	۴۵۲۸	۲۲/۷	۴۸۶۴	۱۲/۰	۵۹۲	۲۰/۷	۵۴۵۶	خانوار ۳ نفری
۱۲۲	۳۲۸	۳۱۱۴	۱۶/۱	۳۵۵۵	۱۲/۲	۶۰۲	۱۵/۸	۴۱۵۷	خانوار ۴ نفری
۱۰۲	۲۰۹	۱۸۱۳	۱۰/۱	۲۱۷۵	۱۱/۱	۵۴۷	۱۰/۳	۲۷۲۲	خانوار ۵ نفری
۶۸	۱۸۴	۸۵۶	۵/۲	۱۱۷۸	۸/۲	۴۰۳	۵/۸	۱۵۴۱	خانوار ۶ نفری
۵۸	۱۰۳	۲۸۵	۲/۱	۴۴۶	۶/۱	۲۶۸	۲/۸	۷۴۴	خانوار ۷ نفری
۴۰	۵۴	۱۱۳	۱/۱	۲۲۷	۱/۵	۱۱	۱/۲	۳۲۸	خانوار ۸ نفری
۳۵	۷۳	۱۵۶	۱/۴	۲۹۶	۰/۶	۴۳	۱/۳	۲۲۷	خانوار ۹ نفری
۵/۸	۵/۵	۳/۸	-	۳/۱	-	۳/۴	-	۳/۸	خانوار ۱۰ نفری یا بیشتر
-	-	-	-	-	-	-	-	-	میان نفقات خانوار

جدول شماره ۱۷ - صنایع خانگی در حوزه سرشماری بندرعباس - آبانماه ۱۳۳۵ (نوامبر ۱۹۵۶)

صنایع خانگی	تعداد	چند درصد	صنایع خانگی	تعداد	چند درصد
<u>کل حوزه سرشماری بندرعباس</u>					
جمع صنایع خانگی	۱۷۲	۱۰۰/۰			
به تولید قالی و گلیم و زبلو و غیره	-	-			
چه بانی و ریسیدن و عمل آوردن نخ	۲۷	۲۱/۵			
و برنج پاک‌کنی و آسیا کردن غلات	۲۱	۱۲/۸			
به تولید منسوجات و کفش	۸۱	۴۷/۱			
به تولید مواد غذایی	۷	۴/۱			
در کشتی نهائی (غیر خوراکی)	۲۰	۱۱/۸			
چه و تولید صابون و شمع	۵	۲/۹			
بر صنایع خانگی	۱	۰/۸			
<u>بناگین تعداد صنایع خانوار در خانوارهای تک</u>					
دارای یک صنعت یا بیشتر هستند	۱/۳	-			
<u>شهر بندرعباس</u>					
جمع صنایع خانگی	۲۴	-			
به تولید قالی و گلیم و زبلو و غیره	-	-			
چه بانی و ریسیدن و عمل آوردن نخ	۵	-			
و برنج پاک‌کنی و آسیا کردن غلات	۲	-			
به تولید منسوجات و کفش	۱۰	-			
تهیه و تولید مواد غذایی	-	-			
در کشتی نهائی (غیر خوراکی)	-	-			
تهیه و تولید صابون و شمع	-	-			
سایر صنایع خانگی	-	-			
<u>بناگین تعداد صنایع خانوار در خانوارهای تک</u>					
دارای یک صنعت یا بیشتر هستند	۱/۳	-			

در مواردیکه جمع کمتر از ۱۰۰ باشد چند درصد نشان داده نمیشود.

جدول شماره ۱۸ - نوع ساختمان بر حسب نوع تصرف در واحد های مسکونی حوزه سرشماری بندر عباس: آبانماه ۱۳۳۵ (توامبر ۱۳۳۶)

وضع تصرف اظهار شده	خانه غیر ملکی مجاز	خانه اجارهای	خانه ملکی		جمع	نوع ساختمان
			چند درصد	تعداد		
-	۱۱۹۸۳	۱۷۵۳	۵۵/۰	۱۱۷۶۶	۳۰۵۰۲	<u>کل حوزه سرشماری بندر عباس</u>
-	-	-	-	-	-	مجموع واحد های مسکونی
-	-	۱۷	*	۲۶	۴۳	آجری
-	۱۲	۶۱	۷۲/۱	۱۱۶	۲۶۹	آجر و خشتی
-	۳۱	۳۳	۱۰/۲	۵۸۶	۶۵۰	چادری
-	۲۸۹۱	۹۹	۶۱/۱	۴۶۸۸	۷۶۷۸	چوبی
-	۱۰۰۹	۶۸	۳۲/۷	۱۸۵۸	۲۶۶۵	حصیری
-	۲۱۵۳	۶۰۸	۵۰/۶	۲۸۲۴	۵۵۸۸	خشتی
-	۵۸۱	۱۱۴	۶۸/۲	۱۴۸۱	۲۱۸۱	سنگی
-	۴۲۳۲	۳۹۹	۴۵/۵	۳۸۷۲	۸۵۰۳	گلی
-	۷۳۸	۴۳۶	۵۲/۱	۱۰۸۱	۲۰۴۵	انواع دیگر
-	۳۴۶	۸۸	۲۴/۸	۱۴۳	۵۷۷	اظهاری نشده
-	۱۵۸۸	۵۰۰	۴۹/۵	۲۰۵۰	۴۱۳۸	<u>شهر بندر عباس</u>
-	-	-	-	-	-	مجموع واحد های مسکونی
-	-	۱۱	*	۱۲	۲۳	آجری
-	۱۲	۴۷	۶۱/۴	۱۳۴	۱۶۳	آجر و خشتی
-	-	-	-	-	-	چادری
-	۴	-	*	۶۲	۶۶	چوبی
-	۳۹۸	۳۳	۵۳/۳	۳۷۸	۷۰۹	حصیری
-	۱۱۰۵	۳۳۶	۴۲/۶	۱۰۷۰	۲۵۱۱	خشتی
-	-	۱۲	*	۸	۲۰	سنگی
-	۸۶	۳۶	۶۸/۷	۲۶۸	۳۶۰	گلی
-	۴	۲	*	۵۷	۶۳	انواع دیگر
-	۷۱	۲۳	۳۷/۴	۶۱	۱۶۳	اظهاری نشده
-	۱۰۳۹۵	۱۲۵۳	۵۵/۸	۱۴۷۱۶	۲۶۳۶۴	<u>بقیه نقاط حوزه سرشماری بندر عباس</u>
-	-	-	-	-	-	مجموع واحد های مسکونی
-	-	۶	*	۱۴	۲۰	آجری
-	-	۱۴	*	۶۲	۷۶	آجر و خشتی
-	۳۱	۳۳	۱۰/۲	۵۸۶	۶۵۰	چادری
-	۳۸۸۷	۹۹	۶۰/۸	۴۶۲۶	۷۶۱۲	چوبی
-	۷۱۱	۶۵	۶۵/۶	۱۴۸۰	۲۳۵۶	حصیری
-	۱۰۴۸	۲۷۲	۵۷/۱	۱۷۵۷	۳۰۷۷	خشتی
-	۵۸۱	۱۰۲	۶۸/۴	۱۴۸۱	۲۱۶۴	سنگی
-	۴۱۴۶	۳۳۳	۴۴/۴	۳۶۰۴	۸۱۱۳	گلی
-	۷۳۴	۲۳۴	۵۱/۷	۱۰۷۴	۱۸۸۲	انواع دیگر
-	۲۶۷	۶۵	۱۹/۸	۸۷	۴۱۴	اظهاری نشده

\* در مواردیکه جمع کمتر از ۱۰۰ باشد چند درصد نشان داده نمیشود.