

وزارت کشور



آمار عمومی

# گزارش مشروح حوزه آبرسانی قائم

۴۰  
۲

مرکز آمار ایران  
آرشیو اطلاعات آماری

مهرماه ۱۳۳۸

# فهرست

شماره جدول	عنوان	صفحه
۱۱	در شهر قائن در طبقه نقاط حوزه سرشماری قائن	۱۱
۱۱	تقسیمات محدوده شافل بر حسب سن و جنس در جمعیت شافل بکارازده ساله به بالا	۱۱
	در کل حوزه سرشماری قائن	
	در شهر قائن	
۱۲	در طبقه نقاط حوزه سرشماری قائن طبقات شافل بر حسب وضع اشتغال و جنس در جمعیت شافل بکارازده ساله به بالا	۱۲
	در کل حوزه سرشماری قائن	
	در شهر قائن	
۱۳	تقسیمات محدوده فعالیت صنعتی بر حسب سن و جنس در جمعیت شافل بکارازده ساله به بالا	۱۳
	در کل حوزه سرشماری قائن	
	در شهر قائن	
۱۴	در طبقه نقاط حوزه سرشماری قائن طبقات فعالیت صنعتی بر حسب وضع اشتغال و جنس در جمعیت شافل بکارازده ساله به بالا	۱۴
	در کل حوزه سرشماری قائن	
	در شهر قائن	
۱۵	تعداد نفقات خانوار بر حسب تعداد افراد با سواد در هر خانوار	۱۵
	در کل حوزه سرشماری قائن	
	در شهر قائن	
	در طبقه نقاط حوزه سرشماری قائن	
۱۶	تعداد نفقات خانوار بر حسب تعداد افراد شافل کار در هر خانوار	۱۶
	در کل حوزه سرشماری قائن	
	در شهر قائن	
	در طبقه نقاط حوزه سرشماری قائن	
۱۷	صنایع خانگی	۱۷
	در کل حوزه سرشماری قائن	
	در شهر قائن	
	در طبقه نقاط حوزه سرشماری قائن	
۱۸	نوع ساختمان بر حسب نوع مصرف در واحدهای مسکونی	۱۸
	در کل حوزه سرشماری قائن	
	در شهر قائن	
	در طبقه نقاط حوزه سرشماری قائن	

شماره جدول	عنوان	صفحه
	مقدمه	الف
	توضیحات	الف
	تعارف	ی
۱	جمعیت بر حسب جنس در شهر - دهات و سایر نقاط مسکونی حوزه سرشماری قائن	۱
۲	تقسیمات بر حسب دهات کثرت از ۵۰۰۰ نفر در حوزه سرشماری قائن	۲
۳	جمعیت بر حسب جنس و سن	۳
	در کل حوزه سرشماری قائن	۳
	در شهر قائن	۳
	در طبقه نقاط حوزه سرشماری قائن	۳
۴	وضع زناشویی بر حسب سن و جنس در جمعیت از ۱۰ ساله به بالا	۴
	در کل حوزه سرشماری قائن	۴
	در شهر قائن	۴
	در طبقه نقاط حوزه سرشماری قائن	۴
۵	وضع سواد بر حسب سن و جنس در جمعیت از ۱۰ ساله به بالا	۵
	در کل حوزه سرشماری قائن	۵
	در شهر قائن	۵
	در طبقه نقاط حوزه سرشماری قائن	۵
۶	آخرین مدرک تحصیلی بر حسب سن و جنس در جمعیت از ۱۰ ساله به بالا	۶
	در کل حوزه سرشماری قائن	۶
	در شهر قائن	۶
	در طبقه نقاط حوزه سرشماری قائن	۶
۷	وضع مدد طلب بر حسب جنس	۷
	در کل حوزه سرشماری قائن	۷
	در شهر قائن	۷
	در طبقه نقاط حوزه سرشماری قائن	۷
۸	توزیع جمعیت مقیم در کل حوزه سرشماری بشکلیک شهرستان یا کشورهای محل تولد	۸
	چگونگی محل تولد بر حسب سن در جمعیت مقیم	۸
	در کل حوزه سرشماری قائن	۸
	در شهر قائن	۸
	در طبقه نقاط حوزه سرشماری قائن	۸
۹	وضع فعالیت اقتصادی بر حسب سن و جنس در جمعیت از ۱۰ ساله به بالا	۹
	در کل حوزه سرشماری قائن	۹



# وزارت کشور

## آمار عمومی

سرشماری عمومی ایران  
گزارش حوزه سرشماری قاشن  
مقدمه

در آبانماه سال ۱۳۳۰ (نوامبر ۱۹۵۶) دولت شاهنشاهی ایران اولین سرشماری عمومی خود را انجام داد.  
سرشماری در سوره هم آبان (اول نوامبر) شروع و تا روزه آبان (۱۵ نوامبر) در کلیه نقاط کشور با تمام رسید.  
جمعا ۲۶۸۲۶ مأمور سرشمار و سرپرست مأمورین در سرشماری شرکت کرده و مأموریت داشتند که بتمام خانوارهای کشور بر اجماع و اطلاعات صورت  
لزم را درباره هر فرد خانوار کسب نمایند. اغلب مأمورین سرشمار و سرپرستهای آنان از معلمین مدارس و دانشگاران کلاسهای متوسطه (کلاسهای  
بازده و دوازده) بودند.

رویه ثبت احوال هر حوزه سرشماری که قبلا خود در تهران تعلیمات کانی دیده بودند کلاسهای جهت تعلیم مأمورین سرشماری در مجمل  
تشکیل داده و برای جلب همکاری مردم تبلیغات محلی بعمل آوردند و نیز در جمع آوری اطلاعات حوزه تمدنی خود نظارت داشتند. اجرای سرشماری  
عمومی کشور همبسته قسمت سرشماری اداره کل آمار عمومی که خود تهیه کننده برنامه سرشماری بود واگذار شد.  
نتایج کامل سرشماری طی یک رشته نشریات آماری برای هر حوزه منتشر خواهد شد و نیز یک خلاصه سرشماری عمومی منتشر خواهد گردید. این  
گزارش که راجع به حوزه سرشماری قاشن میباشد یکصد و دویست گزارش از یک سری گزارشهای مشابهی است که برای تمام حوزه های سرشماری بلافاصله  
پس از استخراج اطلاعات منتشر خواهد شد.

### توضیحات :

#### کل جمعیت

کل جمعیت سرشماری شده حوزه سرشماری (۵۵) قاشن ۲۳۸۲۶ نفر و جمعیت نسبی در هر کیلومتر مربع ۲/۷ نفر بوده در شهر قاشن جمعیت  
۴۴۱۴ نفر و ۶۵۲ نفر در سایر نقاط واقع در حوزه سرشماری قاشن که کثرت آن پنج هزار نفر و جمعیت داشتند سرشماری شدند و باین ۲۸۲۶ نفر هم گنای  
بودند که محل ۵۴ مثنان در این حوزه سرشماری دائمی نبوده است.  
جدول شماره ۱ - کل جمعیت و رابطه تعداد مردان و زنان مقیم شهر قاشن و هر یک از نقاط کثرت آن پنج هزار نفر و همچنین سایر نقاط سکون حوزه  
شماری نشان میدهد.  
بعضی از مشخصات برجسته دهات

حوزه سرشماری قاشن دارای ۳۱۹ ده کثرت آن پنج هزار نفر بود که از آن ۱۳۲ ده دارای شورای ده و ۱۹ ده دارای مدرسه دولتی با طمس و فقط  
۱ ده پاکت را در صد از مجموع دهات دارای درمانگاه یا موسسات بهداشتی دیگر بودند. صد و بیست و نه ده مسجد داشتند ۸۰ ده دارای گرمابه  
عمومی بودند و ۴۲ ده یک یا چند راه پیاده داشتند ۵۹ درصد از دهات قسمتی یا همه زمینهای آبی یعنی متعلق به مالکین غیر کشاورزان در صد  
از دهات قسمتی یا همه زمینها متعلق به مالکین کشاورزان داشتند.  
این اطلاعات در جدول شماره ۲ مفصلا نشان داده شده است.

- مناسب آنستکه برای فهم صحیح این توضیحات در مورد رجات ملحقات مربوط به همان ریف که بعد از توضیحات آمده است وقت شود.
- منظور استخراج نتایج سرشماری عمومی تمام کشور به ۱۱۱ منطقه تقسیم شده که حوزه سرشماری قاشن یکی از آنهاست حد و این حوزه سرشماری  
یاحدود شهرستان ملاحظت نداشته و شامل دهستانهای پسکوه - حویه - زهان - نرکوه - نیم پلوه - بوده است.

# نقشه تراکوم جمعیت‌ها در ایران

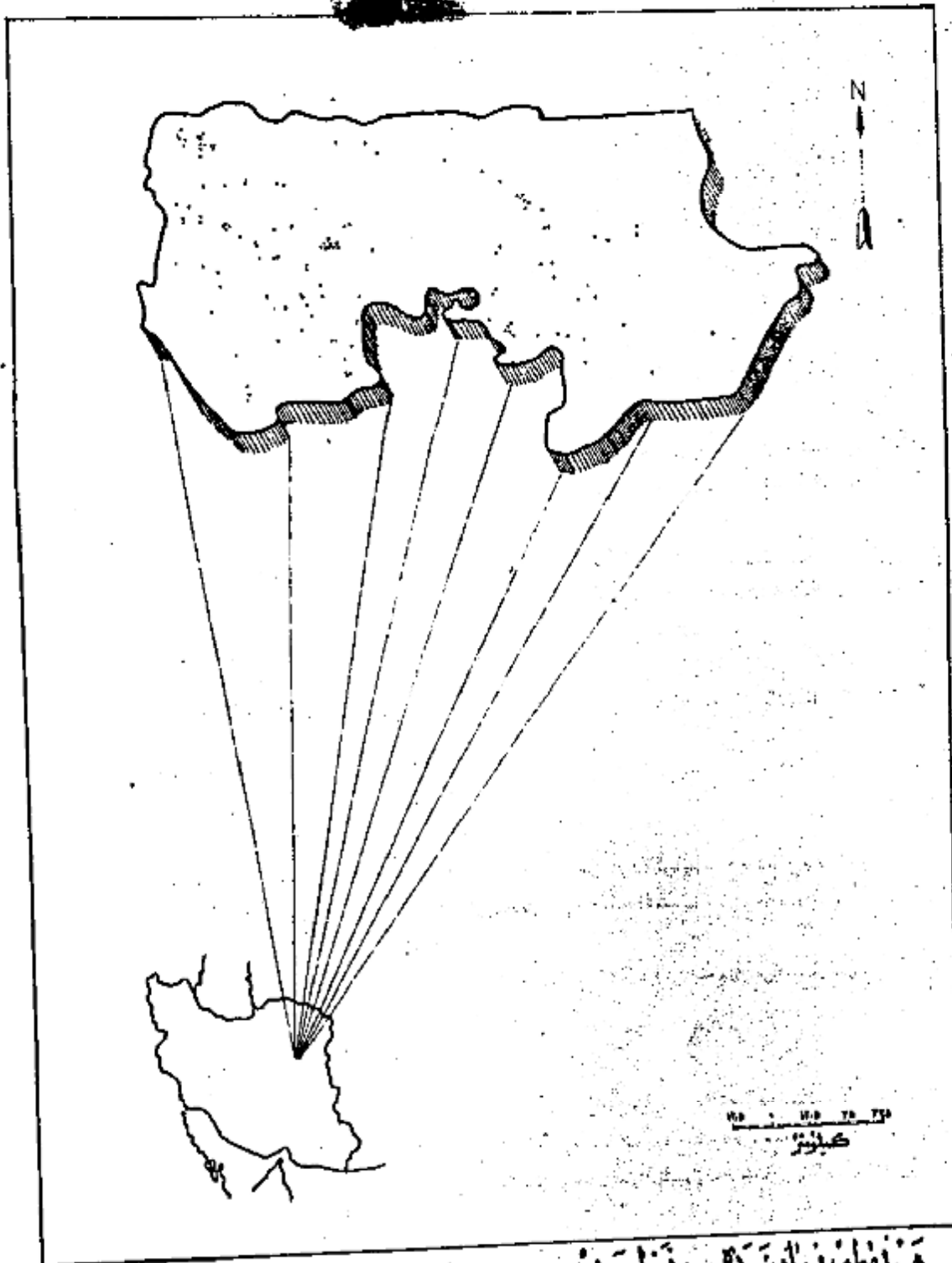

هر نقطه نماینده ۵۰ نفر است  
 جمعیت کل حوزة سرزمین ایران ۲۲۸۲۶  
 جمعیت اشکانی ۴۴۱۴

سن و جنس

اگرچه در این حوزه سرشماری تعداد مردان بیشتر از زنان بود ولی اختلاف قابل توجهی در نقاط مختلف این حوزه وجود داشت در ۲۰۲ محل تعداد مردان بیشتر از تعداد زنان بود در ۲۲ نقطه تعداد مرد و زن مساوی و فقط در ۱۶ نقطه تعداد مردان کمتر از زنان بود. در کل حوزه سرشماری ۲۲۲۱۷ نفر مرد و ۲۱۰۲۱ نفر زن وجود داشت. این ازدیاد مردان بزنان تقریباً در کلیه سنین دیده می‌شد.

در اکثر نقاط حوزه سرشماری میان سن مردان و زنان توازن محدود ۲۲ سال برای کل حوزه سرشماری و در حدود ۲۰ سال برای شهر قائن بود.

جدول شماره ۳- جمع کل نفوس حوزه سرشماری قائن را که بر حسب سن و جنس طبقه بندی شده اند نشان می‌دهد. این جدول حاوی اطلاعات مشابهی برای بقیه نقاط حوزه سرشماری قائن است.

نمودار جمعیت بر حسب سن و جنس

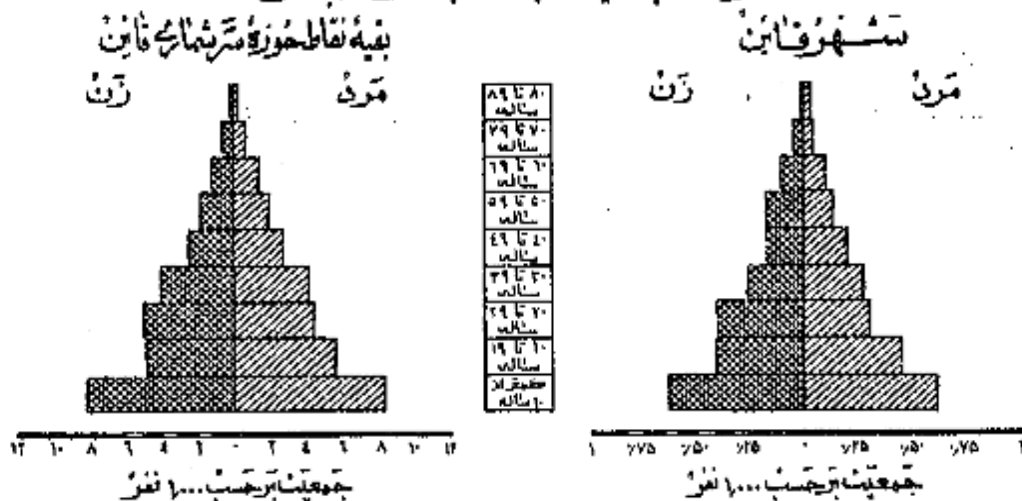

وضع زناشویی

در جمعیت از ۱۵ ساله به بالای تمام نقاط حوزه سرشماری قائن نسبت زنان دارای همسر بیشتر از مردان دارای همسر بود. در کل حوزه این نسبت برای زنان ۱۹ درصد برای مردان ۱۷ درصد بود سایر نسبتهای وضع زناشویی برای زنان در حوزه سرشماری قائن تقریباً عبارت بود از زنان بیوه ۱۷ درصد زنان بی همسر در تطلق ۱ درصد زنانیکه اصلاً ازدواج نکرده بودند ۱۲ درصد و نیز سایر نسبتهای وضع زناشویی برای مردان نشان می‌دهد که ۵ درصد همسرشان فوت شده و ۱ درصد همسرشان را تطلق کرده و ۲۱ درصد بقیه اصلاً ازدواج نکرده بودند.

بطور کلی حد متوسط سن شوهران بیشتر از حد متوسط سن همسرانشان می‌باشد زیرا مردان جوان در سنون پائین به عکس دختران جوان کمتر از ازدواج می‌نمایند و این را همچنین نسبت بین زنان بیوه که به مراتب بیشتر از مردان زن مرده می‌باشد تأیید میکند. در گروه سنی ۱۵ تا ۲۴ ساله فقط ۱۲ درصد از مردان همسر داشتند در صورتیکه ۲۳ درصد از زنان دارای همسر بودند از طرف دیگر در گروه سنی ۲۵ ساله به بالا فقط ۱۲ درصد از مردان همسرشان فوت شده بود در حالیکه ۵۰ درصد از زنان بیوه بودند و این اختلاف این حقیقت را می‌رساند که بطور متوسط سن شوهران بیشتر از سن همسران است.

جدول شماره ۴- وضع زناشویی جمعیت ۱۵ ساله به بالا بر حسب سن و جنس در حوزه سرشماری قائن نشان می‌دهد و حاوی اطلاعات مشابهی برای شهر و بقیه نقاط حوزه سرشماری می‌باشد.

نمودار وضع زناشویی بر حسب جنس در جمعیت از ۱۵ ساله به بالا

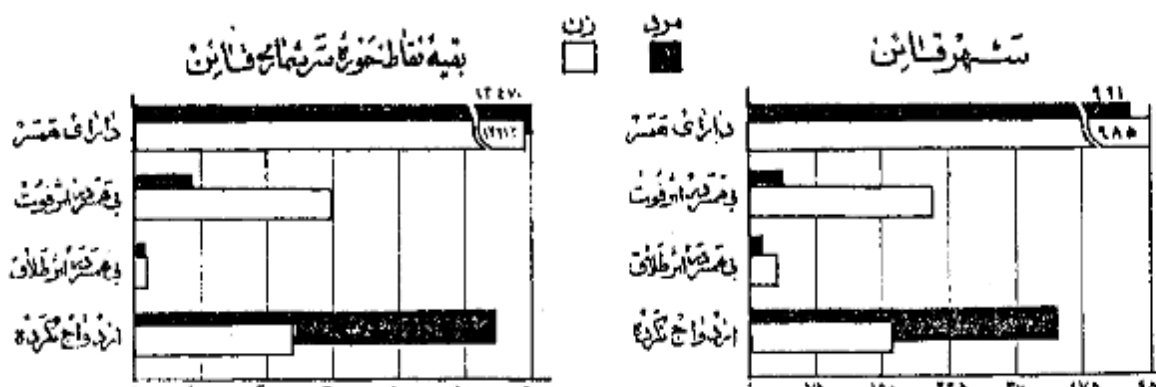

در تمام نقاط حوزه سرشماری قائن نسبت مردان با سواد بطور قابل ملاحظه ای از زنان با سواد بیشتر بود. چهارده درصد از مردان و یک درصد از زنان قادر بخواندن و نوشتن بودند. نسبت افراد با سواد در شهرستان ۲۰ درصد بود و ۷ درصد از مردم بقیه نقاط حوزه سرشماری قادر بخواندن و نوشتن بودند. الزامات تکمیل در سالهای اخیر بخصوص برای بانوان از انجام محکم میشود که نسبت افراد با سواد در بین خرد سالان بیش از بزرگسالان است. با سواد در کل حوزه سرشماری برای افراد کمتر از ۲۰ ساله ۱۲ درصد برای افراد ۲۰ تا ۳۰ ساله ۱۶ درصد بود پیشرفت های اخیر در با سواد کردن بانوان در موقع مقایسه با سواد به زنان مس با سواد بخوبی مشهود میشود چنانکه ۲ درصد از زنان ۱۰ تا ۱۶ ساله و فقط کمتر از ۱ درصد از زنان ۱۵ ساله بی سواد بودند. در ۱۰ تا ۱۱ ساله ۲۱ درصد و در بین مردان ۱۵ ساله بی سواد وجود داشت.

جدول شماره ۵ - وضع سواد جمعیت حوزه سرشماری قائن را که بر حسب سن و جنس طبقه بندی شده است نشان میدهد و حاوی اطلاعات مشابه برای حوزه سرشماری قائن میباشد.

نمودار مربوط به با سواد ها بر حسب سن و جنس در جمعیت آردک ساله بیالا  
شهر قائن  
بقیه نقاط حوزه سرشماری قائن

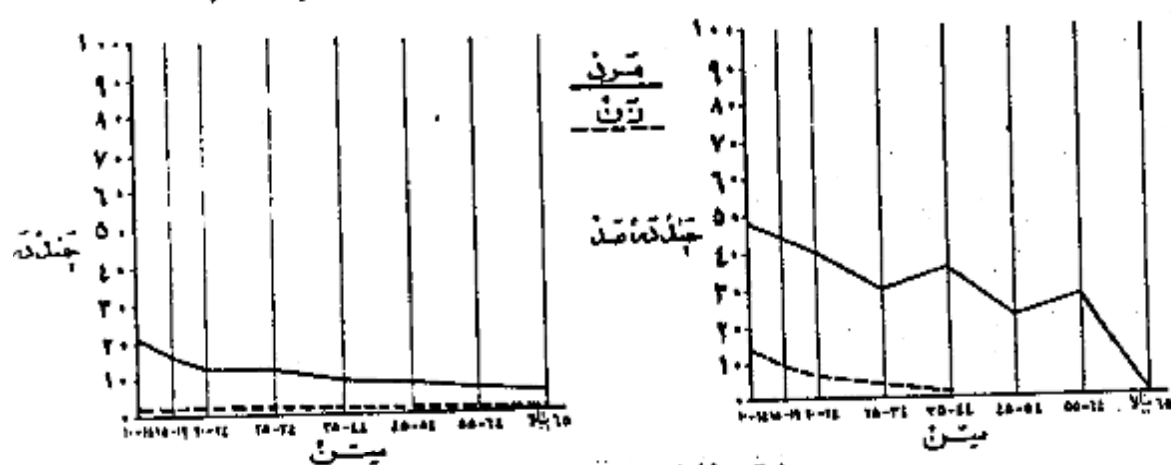

نمودار وضع آخرین مدرک تحصیلی بر حسب جنس در جمعیت آردک ساله بیالا

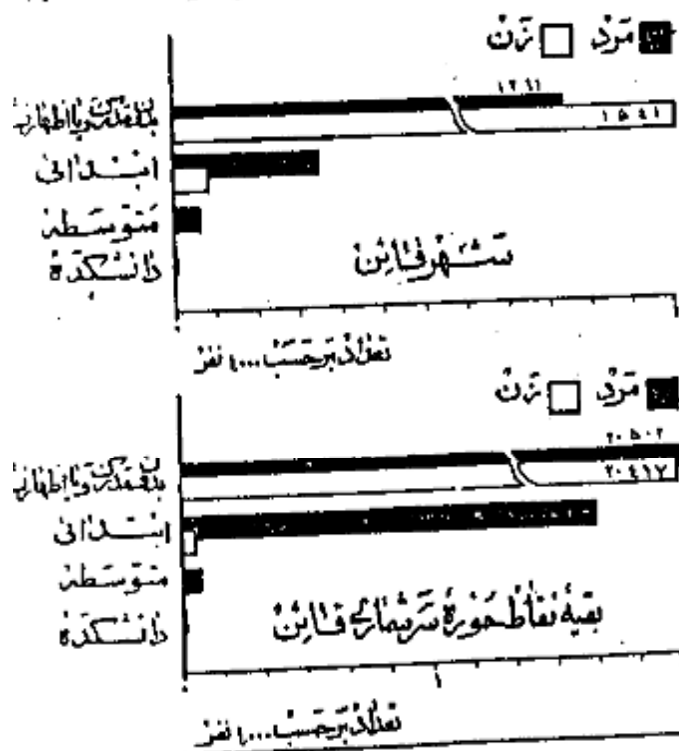

از جمعیت ۱۰ ساله بیالا ۵ درصد در کل حوزه سرشماری و ۱۲ درصد در شهرستان یک یا چند سال از تحصیلات رسمی را تکمیل نموده بودند. و درصد و ۱ درصد در حوزه سرشماری و ۵ درصد در خود شهر تحصیلات ابتدائی (۵) را پایان رسانده بودند. نسبت افراد یک تحصیلات بیشتری داشتند در کل حوزه قائن چنین بود: کمتر از ۱۰ درصد تحصیلات متوسطه را تمام کرده و کمتر از ۱ درصد (۵ نفر) سه سال یا بیشتر دوره دانشگاه را تکمیل کرده بودند البته این نسبتها برای شهرستان قدری بیشتر بود. امکانات تحصیلی برای مردان بطور قابل توجهی بیشتر از زنان بوده است و این موضوع از مقایسه نسبت مردان و زنانیکه یک یا چند سال مدرسه دیده اند بخوبی مشهود میشود نسبت کسانی که یک یا چند سال تحصیل رسمی دارند عبارتند از ۱۰ درصد برای مردان و ۱۰ درصد برای زنان. میان سالهای تحصیلی برای مردان و زنان تقریباً برابر معنی نزدیک به ۵ سال بود. جدول شماره ۶ - آخرین مدرک تحصیلی جمعیت ده ساله بیالا در کل حوزه شهر و بقیه نقاط حوزه سرشماری قائن بر حسب سن و جنس نشان میدهد.

\* کسانی که مدرک یکی از کلاسهای متوسطه یا دانشگاه مراد هستند مسلماً دوره ابتدائی را با تمام رسانده و در اینجا جزو آن عده از کسانی حساب شده اند که مدرسه را تمام کرده اند.

تذکره ۱۰۰ درصد افراد حوزه سرشماری قائن مسلمان بودند و در شهر قائن هم این نسبت ۹۹ درصد بود و نسبت کم باقیمانده شامل سایر مذاهب میباشد .  
جدول شماره ۷- وضع مذهب جمعیت کل حوزه و شهرستانها نقاط حوزه سرشماری قائن را که بر حسب جنس طبقه بندی شده نشان میدهد .

نمودار وضع مذهب مختلف در جمعیت حوزه سرشماری قائن

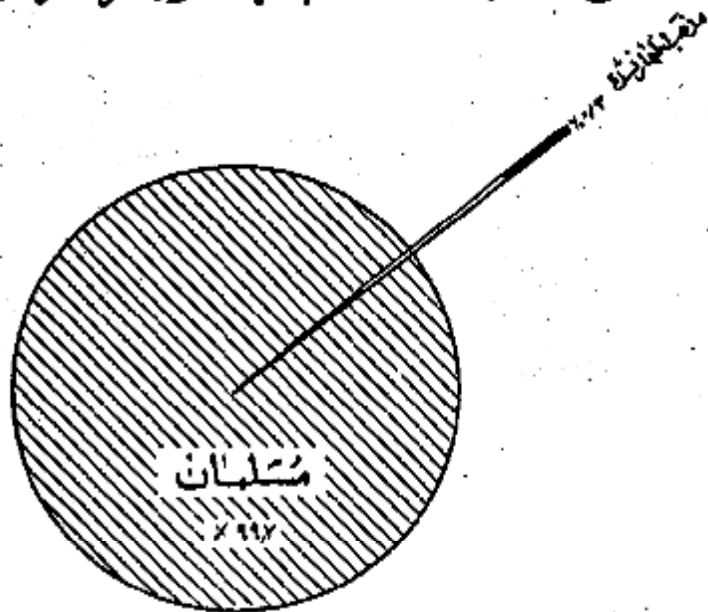

محل تولد

تولد و نه درصد از کسانی که در حوزه سرشماری قائن مقیم بودند در داخل حوزه شهری شهرستانهای مجاور ۱ درصد در استانهای دیگر ایران متولد شده بودند از  
نفر متولدین در شهرستانهای ایران پیش از همه ۱۲۲ نفر زنابل و ۱۱۴ نفر در گابا و ۷۵ نفر در مشهد و ۲۲ نفر در تربت حیدریه و ۳۶ نفر در تربت جام و ۲۰ نفر در سمر  
و ۱۸ نفر در قوچان و ۱۲ نفر در کرمانشاه و بقیه در سایر شهرستانها متولد شده بودند .

جدول شماره ۸- ساکنین حوزه سرشماری قائن را بر حسب شهرستان و آکنش محل تولد نشان میدهد .

جدول شماره ۹- حاکی از اطلاعات زمین شناسی سن در کل حوزه و شهرستانها نقاط حوزه سرشماری میباشد .

شاغلین و بیکاران

هشتاد و سه درصد یا ۲۰ هزار نفر از مردان ده ساله بالای ساکن حوزه سرشماری قائن بکار اشتغال داشتند . در شهر قائن ۲۶ درصد یا ۱ هزار نفر از مردان بکار  
مشغول بودند . از تمام مردان بین ۱۵ تا ۶۸ ساله ۹۸ درصد بکار اشتغال داشتند و این رقم بزرگترین نسبت مردان شاغل بکار در زمین مختلف بود . نسبت مردان در  
جستجوی کار در کل حوزه سرشماری ۱ درصد و در شهر ۱ درصد بود نسبت مردانیکه نه شاغل بکار و نه در جستجوی کار بودند در کل حوزه در حدود ۱۶ درصد و در شهرستان  
۲۲ درصد بوده اکتسبات این افراد غیر فعال را در زمین پائین حاصلون تشکیل میدادند . در بین زنان از ده ساله به بالا که در حوزه سرشماری قائن سکونت داشتند ۲۲  
خانه دار و فقط ۱۴ درصد شاغل بکار و کمتر از ۱ درصد یا ۸ نفر در جستجوی کار بودند .

رقم زنان شاغل بکار در هر گروه سن نشان میدهد که زنان جوان بالنسبه بیشتره زمين قبل از ازدواج بکار مشغول بودند و حال آنکه در سنين ازدواج و بعد از آن کمتر شاغل بکار بودند. و نیز مده بیشتری از زنان سن تر و شاید زنان بيوه برای تأمين معاش خود بکار اشتغال داشتند.

جدول شماره ۱۰ - وضع فعالیت اقتصادی جمعیت ازده ساله به بالا بر حسب سن و جنس در کل حوزه و شهرستانیه نقاط حوزه سرشماری تاسن نشان میدهد.

نمودار مربوط بوضع فعالیت اقتصادی در جمعیت ازده ساله به بالا بر حسب جنس

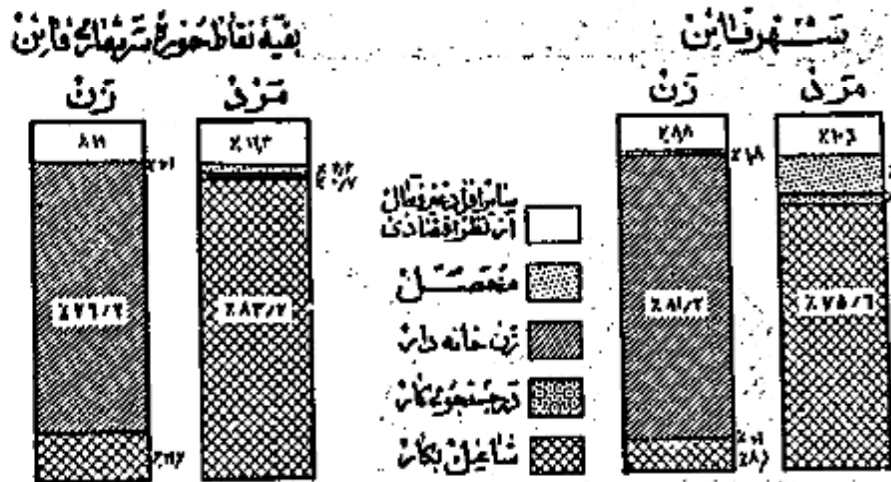

نمودار مربوط بکار طبقات فعال آن نظر اقتصادی بر حسب سن و جنس جمعیت ازده ساله به بالای حوزه سرشماری قارین

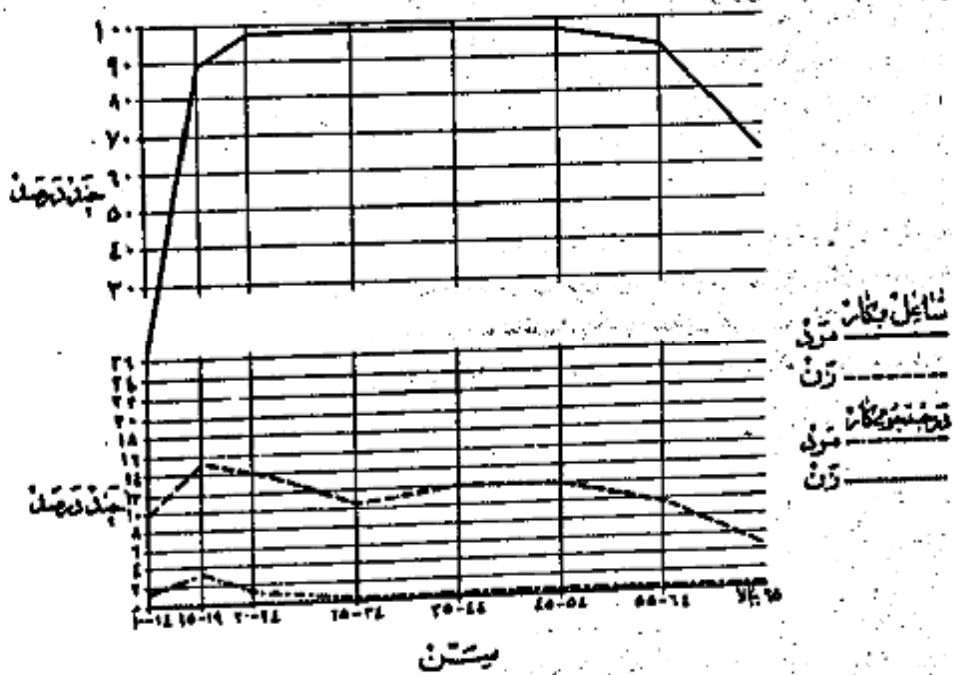



در حوزه سرشماری قانن جمعیت ۲۶ هزار نفر از افراد به حاله بی‌الا اظهار کرده بودند که بکارهای سودمند اشتغال دارند. از این گروه شاملین درصد مزد بگیر بوده و برای کارهای بان غیر دولتی کار میکردند و ۲ درصد مستخدم دولت و ۱ درصد کارفرما بودند که یک یا چند نفر کارکردار استخدام داشته و ۶ درصد عهده دار انجام کار خود بودند بدون اینکه کارگری در استخدام داشته باشند و ۱۰ درصد هم کارگر خانوادگی بودند که بدون دریافت مزدی در کارگاههاییکه متعلق به خانواده خودشان داشت کار میکردند.

نمودار وضع اشتغال در جمعیت ۲۶ ساله بی‌الا صورت گرفته است

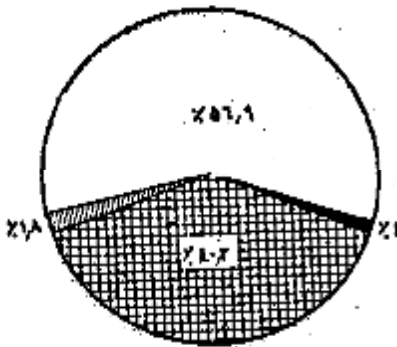

شکل

هفتاد و سه درصد از مردان شاغل بکار حوزه سرشماری قانن اظهار کرده بودند که بکارهای سودمند اشتغال دارند. از این گروه شاملین ۱۵ درصد بهره‌های صنعتی و ۵ درصد خدمات (سروسها) و ۲ درصد پیشروشی کارگران مستقل

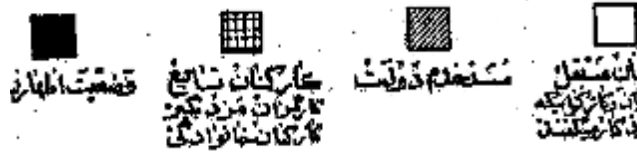

و ۱ درصد به‌شاغل حرفه‌ای و ۳ درصد بقیه بکارهای گوناگون دیگر از قبیل مشاغل کشاورزی و دامپروری و کارگری در کارگاه خود کار میکنند. امرواری حمل و نقل و امور مربوط به استخراج معدن و غیره اشتغال داشتند.

هشتاد و پنج درصد از زنان شاغل بکار در حرفه صنعتی و ۱۰ درصد خدمات (سروسها) و ۲ درصد به زراعت و کثرت از ۱۰ درصد به‌شاغل حرفه‌ای و ۱۰ درصد بقیه بکارهای اشتغال داشتند. در میان زنان مردان شاغل بکار در یک در مشاغل حمل و نقل و خدمات (سروسها) کار میکردند جواتر از آنهایی بودند که اشتغال بکارهای در سن مردان و زنان شاغل بکار را همی که مشتمل بر صنایع و خدمات بیشتری بود مانند مشاغل حرفه‌ای و امرواری بهتر از سن افرادی است که بکارهای دیگر داشتند.

جدول شماره ۱۱- تقسیمات عمده شاغل را بر حسب سن و جنس در جمعیت شاغل بکار از ۱۵ ساله بالا در کل حوزه و به‌ویژه نقاط حوزه سرشماری قانن نشان جدول شماره ۱۲- با تفصیل بیشتری حاوی طبقات مختلف مشاغل بر حسب جنس و وضع اشتغال در جمعیت شاغل بکار از ۱۵ ساله بی‌الا کل حوزه سرشمار قانن میباشد.

نمودار تقسیمات عمده شاغل بر حسب سن در جمعیت ۲۶ ساله بی‌الا کل حوزه سرشماری قانن

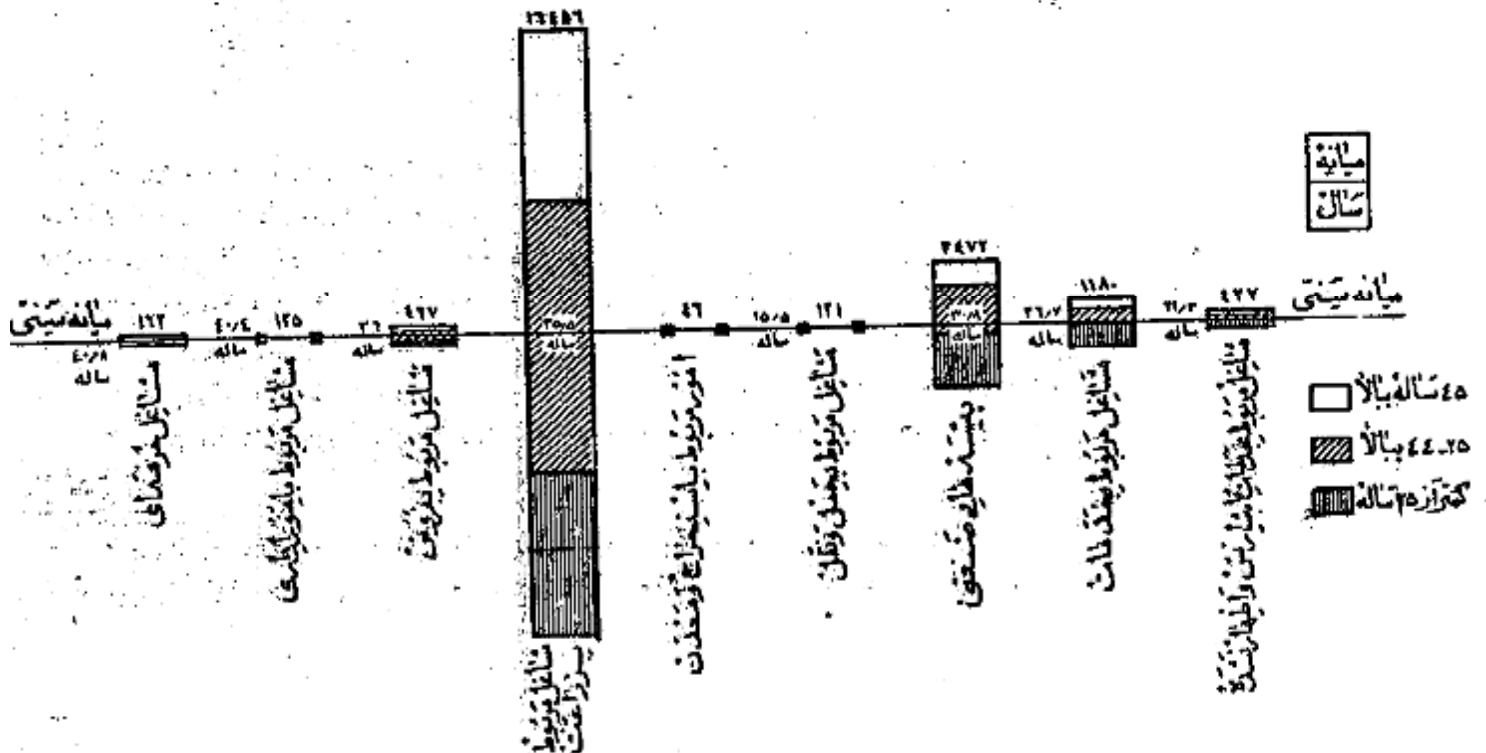

معالیه و کسب معنی

در سال ۱۳۲۱ هجری قمری در چهار درصد از مللین بکار در کشاورزی و ۱۲ درصد در تولیدات معنی و ۱ درصد در خدمات (موسسات) و ۲ درصد در ساختمان و ۲ درصد در تجارت و ۳ درصد بقیه در حمل و نقل و سایر امور معنی معالیه میبودند. این نسبتها بین شهرستان و بقیه نقاط حوزه سرشماری شهر تبریز و سایر شهرستانها و معالیههای کشاورزی و تجارت مختلف بود. بطوریکه در شهرستان ۳۱ درصد در کشاورزی و ۱۰ درصد به تجارت اشتغال داشتند در حالیکه در بقیه نقاط حوزه این ارقام برای کشاورزی و تجارت در حدود ۱۰ درصد بود.

جدول شماره ۱۲ - تقسیمات عمده معالیه معنی جمعیت مللین بکار از ده ساله بالا در هر یک از حوزه و شهرستان بقیه نقاط حوزه سرشماری قانن بر حسب سن و جنس  
 نشان میدهد.  
 جدول شماره ۱۳ - باضمین بیشتری مللین معالیه معنی جمعیت مللین بکار بنگونه جنس و موضوع اشتغال برای حوزه سرشماری و شهرستان می باشد.

نمودارهای آماری جمعیت از ده ساله بالا بر حسب جنس و موضوع اشتغال در قانن

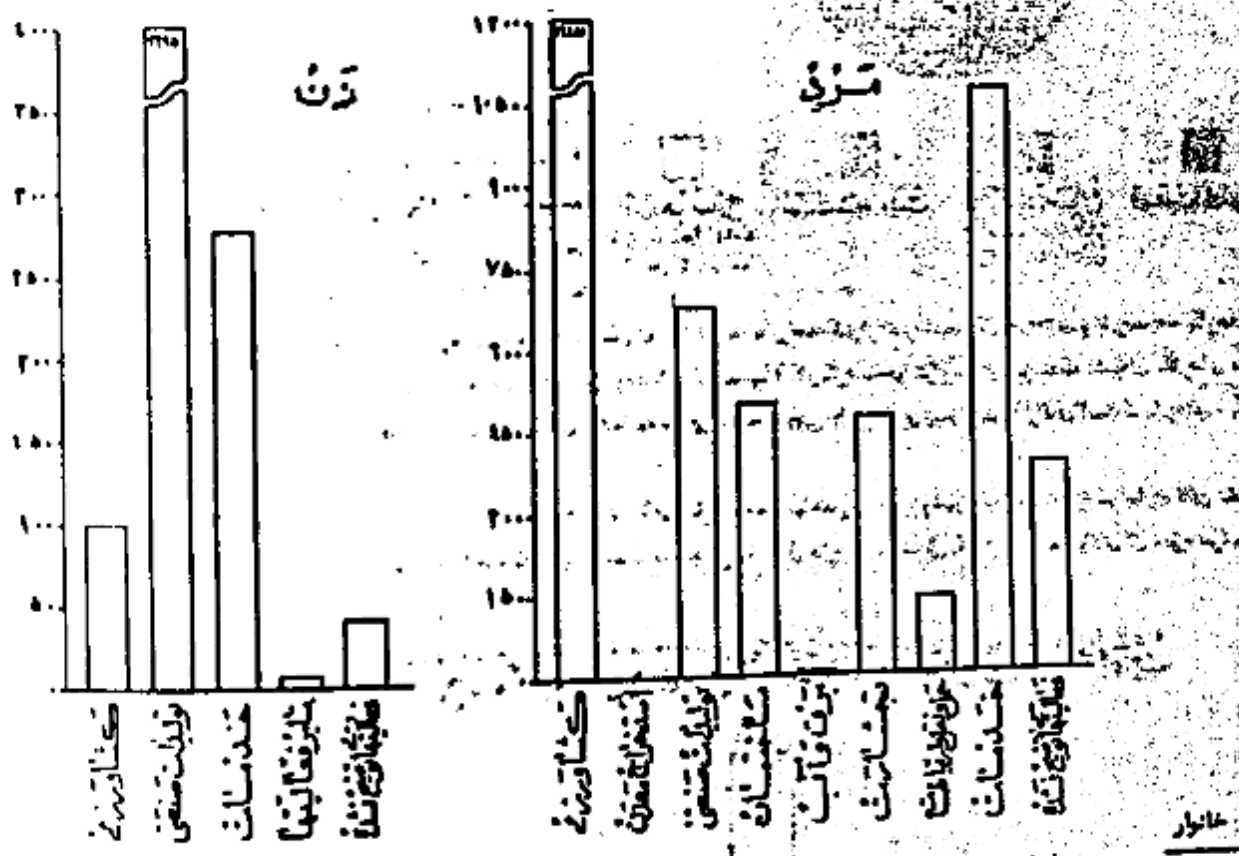

خانوارهای سرشماری شده در حوزه سرشماری قانن ۱۲۲۱۱ خانوار بود که از این عدد ۱۱۲۹ خانوار در شهرستان و ۱۰۱۲۰ خانوار در بقیه نقاط حوزه سرشماری شده بودند. میان تفرقات خانوار در کل حوزه سرشماری و همچنین شهرستان ۹ نفر بود در ۱۲ درصد خانوارهای حوزه سرشماری قانن فقط یک نفر حاضر بود و در ۱ درصد خانوارها در آنجا چند نفر حاضر بودند و در ۸۲ درصد خانوارها کسی قادر بر خواندن و نوشتن نبود. نه درصد خانوارهای کل حوزه سرشماری آنها کرده بودند که در آنجا از افراد خانوار آنها شغل بکار نیست و ۷ درصد اظهار کردند که فقط یک نفر شغل بکار در این افراد خانوار وجود دارد و ۱۲ درصد بقیه آنها

جدول شماره ۱۴ - خانوارهای کل حوزه و شهرستان بقیه نقاط حوزه سرشماری قانن را بنگونه تعداد نفوس و تعداد افراد در هر خانوار نشان میدهد.  
 جدول شماره ۱۵ - جاری طبقه بندی خانوارها بر حسب تفرقات آنها و تعداد افراد شغل بکار در هر خانوار است.

صنایع خانگی

لغت ۱۳۲۱ خانوار از ۱۶ هزار خانوار حوزه سرشماری قانن اظهار کرده بودند که برای دریافت مزد با استفاده شخصی یا ساختن و تولید بعضی محصولات صنایع خانگی در داخل خانه اشتغال دارند. در این خانوارها ۱۲۱ کارگاه صنایع خانگی وجود داشت که از این تعداد ۱۰ کارگاه در داخل شهرستان بود.

مهمترین این صنایع در شهر قائن پارچه بافی، روغن و روغن بوم، و صنایع دستی و صنایع کوچک و متوسط است. جدول شماره ۱۲ - انواع صنایع خانگی را در کل حوزه سرشماری و شهری و روستایی نقاط حوزه سرشماری قائن نشان میدهد.

### نمودار انواع صنایع خانگی حوزه سرشماری قائن



انواع صنایع خانگی

نوع ساختمان بوضع تصرف

تقریباً ۵۸ درصد از واحدهای مسکونی در حوزه سرشماری از خشت ساخته شده بود این نسبت برای شهر ۶۲ درصد بود و همچنین ۲۲ درصد در کل حوزه درصد در شهر قائن از گل ساخته شده بود ۷ درصد از واحدهای مسکونی کل حوزه چادری بود در صورتیکه در شهر خانه چادری وجود نداشت چند درصد با تیمان واحدهای مسکونی کل حوزه از آجر و سیمان و آجر و خشت و چوب و حصیر و سنگ و غیره ساخته شده بود ۸۷ درصد ساکنین حوزه سرشماری اظهار کرده بودند که مالک مسکونی خود هستند ۱ درصد اظهار کرده بودند که در منازل اجاره ای ساکن میباشند ۱۰ درصد اظهار کرده بودند که در منازل مسکونی دارند که متعلق به خود نیست و در همین حال اجاره هم نمیدهند ۰ درصد از خانوارها اجاره نشین بودند در صورتیکه در رقبه نقاط حوزه سرشماری فقط ۱ درصد در اجاره ای زندگی میکنند.

در حوزه سرشماری قائن نسبت مالکین ساکن خانه های خشتی بیش از نسبت مالکین در انواع دیگر واحدهای مسکونی بوده در شهر قائن ۶۲ درصد در حوزه سرشماری ۵۷ درصد از منازل که از خشت ساخته شده بود بوسیله خود مالک اشغال شده بود.

جدول شماره ۱۸ - ساختمان بوضع تصرف واحدهای مسکونی را در کل حوزه و شهری و روستایی نقاط حوزه سرشماری نشان میدهد.

### نمودار واحدهای مسکونی برحسب نوع مصالح ساختمانی

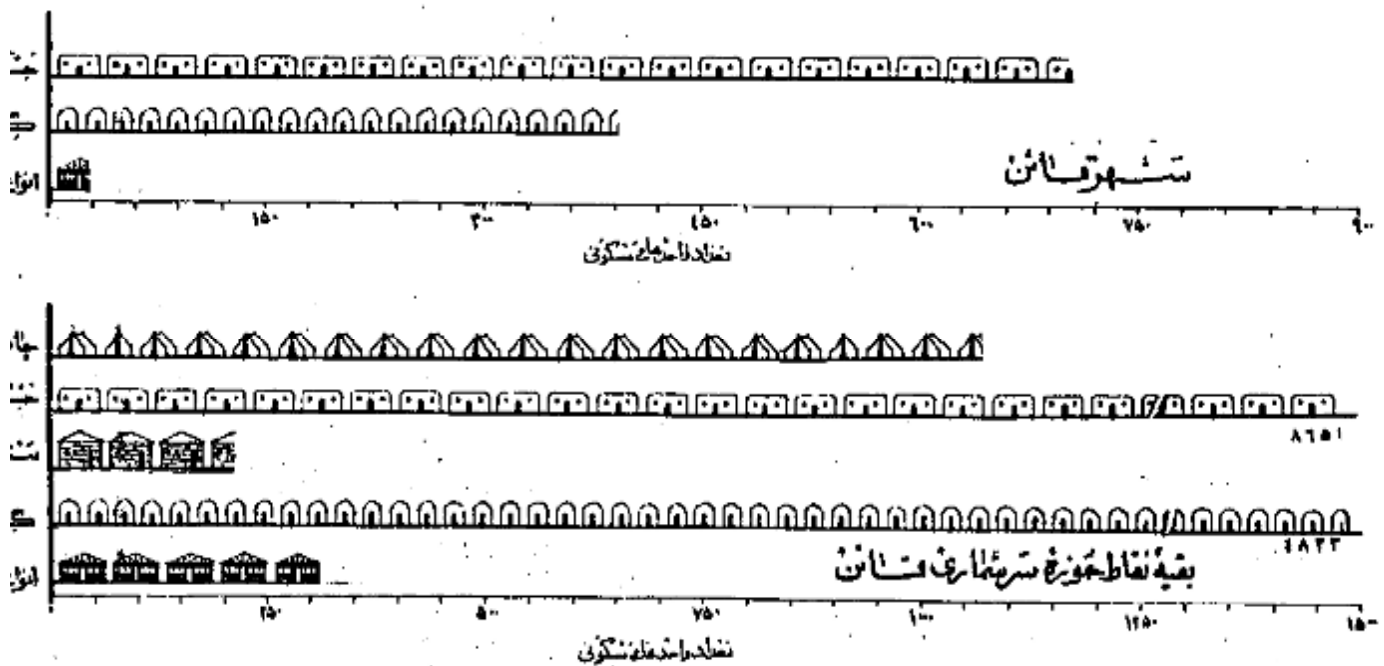

تعاريف

پرستشخانه ده

در موقع سرشماری با مومنين سرشماره ششونداشتند علاوه بر پرستشخانه نفوس پرستشخانه ديگرى براى دهات پراخدهاى ده هاى كه كه خداوند رهاياپ او برش سرشماره آن محاسب ميدادند تشكيل نماندند . اين پرستشخانه جارى جزواتى راجع به مشخصات كللى ده بخش نيز بود .

شوراى ده

شوراى ده مطابق قانون مصوب ششم مرداد ۱۳۲۵ عبارت از هفتتن است كه بمنظور بهبود امور اجتماعى و عمرانى دهات از ميان اهالى ده انتخاب ميشوند .

مدارس ده

مدارس ده دولتى و يا ملكى هستند كه در صورت اول بر وسيله وزارت فرهنگ و بصورت دوم توسط مردم اداره ميشود .

درمانگاه يا تاسيسات بهداشتى

درمانگاه يا تاسيسات بهداشتى ده در ساختمان ( يا ساختمانها ) با اطاقى قرار گرفته و وسيله ملكها چندين پزشك يا پزشككار - پرستار يا ماماى براى درمان بيماران و تاسيسات بهداشتى درمانى بيماران و يا مجروحين تاسيس شده . اين تاسيسات را يگان يا پولى در دسترس هم قرار دارد .

حمام عمومى

حمام عمومى عبارت از ملكى است كه بمنظور استحمام هم ساخته شده .

مسجد

مسجد ساختمان با اطاقى است كه فقط براى اداى نماز و ساير مراسم مذهبيه اختصاص دارد .

بازار

دستگاههاى گزنده اخبار و برنامه هاى مذهبيه - فرهنگى و تفرى است كه تعدادى از آن در تاريخ سرشمارى در دهات مورد استفاده بوده است .

خانه جات

خانه اراضى دائر يا باهري است كه دولت مالك آن شناخته ميشود و از آن بهره بردارى ميكند .

املاك موقوفه

املاك موقوفه عبارت از املاكى است كه بنا بر درخواست صاحب ملك با قانون در دسترس استفاده عمومى يا عارف خاص قرار داده شده است .

زمينهاى متعلق بمالكين كشاورز

اين تعريف شامل املاك متعلق بمالكين است كه خود با مزرعات مشغول ميشوند .

زمينهاى متعلق بمالكين غير كشاورز ( ارباب )

اين تعريف شامل املاك متعلق بمالكين است كه خود بزرگوارت مشغول نميشوند .

املاك بنگاههاى غير دولتى

اين تعريف شامل املاك متعلق به موسسات غير دولتى است مانند شركتها - موسسات تعاونى - انجمنها .

بيانه

بيانه يكى از سه سنجش آمارى است كه اعداد وابسته بريك موضوع آمارى را از نظر شمارش بد وقت مساوى تقسيم مينمايد و مورد در مركزاين تساوى قرار ميگيرد با اين ترتيب مثلا بيانه سن ۲۱/۷ سال در شهر تهران جمعيت را بد وقت تقسيم مينمايد بطورى كه از ميان ۱۵۱۲۰۸۲ نفر جمعيت شهر تهران ۷۵۶۰۹۱ نفر در گروههاى سن بالا سر از ۲۱/۷ سال و ۷۵۶۰۹۱ نفر بگردد در گروههاى سن كتر از ۲۱/۷ سال قرار ميگيرند .

در شهر تهران بيانه سالهاى تحصيلى ۱/۵ سال است يعنى نيمى از كسانى كه داراى مدرسه رسمى تحصيلى هستند (۲۱۱۴۵۹ نفر) تحصيلاتشان بالا تر از ۱/۵ سال و نيمى ديگر (۲۱۱۴۵۹ نفر) تحصيلاتشان پائين تر از ۱/۵ سال است .

در شهر تهران بيانه تعداد نفقات خانوار ۱۴ است يعنى كه نيمى از خانوارها (۱۶۶۷۱۹ خانوار) نفقاتشان بيش از ۱/۱ او نيم ديگر (۱۶۶۷۱۹ خانوار) نفقاتشان كتر از ۱۴ است .

ميانگين (حد متوسط) كه غير از ميانگين ديگر از سه سنجش آمارى است عبارتست از حاصل تقسيم جمع كل يك گروه عددى بر تعداد دستجات آن گروه و بنا بر اين نيايد همچنانكه رقم بيانه را با رقم ميانگين (حد متوسط) اشتباه كرد .

سن

طبقه بندى سن بر اساس سن شخص در موقع سرشمارى قرار دارد كه در پايخ پيشوال (چند سال دارد) تعيين كند . در مواردى كه پايخ دهند قادرند آن پايخ نبود عامر سرشماره سنى داشت سن او را بر حسب ظاهر حال تعيين زند .

زبان‌شنوی

طبقه بندی وضع زبانشنوی مربوط به وضع زبانشنوی در مبحث سرشماری است که بجهت ردیابی تقسیم شده است :

دارای هسبر - بی هسبر در اثر فوت - طلاق واقع شده و هرگز ازدواج نکرده .

سواد

در طبقه بندی سواد تسهیلات زیر رعایت شده :

الف - کسانی که یکی از زبانها میخوانند و بنویسند بجز آنهاییکه تسهیلات رسمی دارند یا ندارند .

ب - کسانی که فقط میخوانند بنویسند .

ج - کسانی که نمیخوانند بنویسند .

اسواد در این تشریح شامل قسمت الف در طبقه بندی بالاست .

تحصیلات

آخرین مدرک تحصیلی عبارت است از گواهینامه ای که برای پایان رساندن آخرین سال مدرسه ابتدائی متوسطه یا دانشگاه داده شده یا کارنامه ای که شخص را از میزان درجه تحصیلات خود را در کلاس بالاتر داده دهد یا این طریق اگر تحصیلی در سال پنجم متوسطه شرکت کرده ولی در امتحانات مربوطه مردود شده باشد جز آنهایی که سال چهارم را تکمیل کرده اند طبقه بندی میشود . همچنین يك محصل ۱۲ ساله که در تاریخ سرشماری در سال ششم ابتدائی بوده جزو افرادی محسوب شده است سال پنجم دبستان را پایان رسانده اند .

طبقه بندی مدارس ابتدائی با متوسطه بر اساس طبقه بندی رسمی دولتی قرار دارد . اشخاصی که تحصیلات قدیمی دارند یا تحت نظر معلم خصوصی یاد گرفته اند رسمی تعیین شده اند با ضابطه کسانی که اصلاً تحصیل نکرده اند جز دسته " مدرک تحصیلی رسمی ندارند یا درجه تحصیلی خود را اظهار نکرده اند " طبقه بندی شده

انسد

مذهب

طبقه بندی مذهب بر اساس پاسخ پشوال " مذهب شما چیست؟ " بعمل آمده است .

شهرستان محل تولد

انزادیکه درین حوزه سرشماری زندگی میکردند ولی در سایر شهرستانها متولد شده بودند بر حسب شهرستان محل تولد خود طبقه بندی شده اند . طبقه بندی سرشماری مجاور شامل شهرستانهایی است که با این حوزه سرشماری هم مرز اند . و حوزه های سرشماری غیر مجاور نیز شامل کلیه شهرستانهای دیگر که با این حوزه مرز ندارند میباشد . نام شهرستانهای مجاور و غیر مجاور در جدول ۸ ذکر شده است .

کشور محل تولد

تولدین خارج از کشورهای زیر طبقه بندی شده اند :

آلمان - افغانستان - آمریکا - انگلستان - ایتالیا - پاکستان - ترکیه - چکسلواکی - روسیه (اتحاد جماهیر شوروی) - سوئد - سوئیس - سوریه - عراق -

عمودی - فرانسه - لبنان - لهستان - مصر - هندوستان - یونان .

تولدین در کشورهای دیگر تحت عنوان " تولدین در سایر کشورها " نشان داده شده .

وضع فعالیت اقتصادی

بصورت از فعالیت اقتصادی معانی است که بهره ای برای اجتماع از آن حاصل شود و یا سخباتی که از افراد ده ساله به بالا پشوال " شغل فعلی شما چیست؟ " شده طبقه بندی فعالیتهای اقتصادی را نشان میدهد .

افراد فعال از نظر اقتصادی از دودسته تشکیل میشوند دسته ای که شغل بکارهای اقتصادی هستند و دسته ای که قادر به انجام کارهای مفید از نظر اقتصادی در این درجه تجوی کار میکنند .

بانوان خانه دار محصلین و مثالهم در دسته غیر فعال (از نظر اقتصادی) طبقه بندی شده اند زیرا فعالیت این افراد تاثیر مستقیم در وضع اقتصادی ندارد

شغل

طبقه بندی مشاغل حاوی انواع مشخص کارهاست که موضوع فعالیت روزانه اشخاص میباشد صرف نظر از اینکه درجه محیط یا درجه نوع از فعالیت های دسته جمعی صنعتی انجام طبقه میکنند مثل کسانی که در فعالیتهای دسته جمعی صنعت نساجی و بانوسازی و یا حمل و نقل و یا سایر فعالیتها مشغل حسابداری دارند .

در مواردیکه شخص دارای دو یا چند شغل مختلف میباشد بر حسب شغلی که از آن بیشتر بهره برداری میکند طبقه بندی شده است .

طبقه بندی مشاغل بر اساس طبقه بندی قراردادی بین المللی مشاغل (ISCO) تنظیم گردیده و شامل ۹ دسته تسهیلات صده و ۵۲ دسته طبقات مشاغل میباشد مشاغل مربوط به خدمات (سرویسها) شامل فعالیتهایی است که به منظور حفاظت و مرأست مال و جان و همچنین انجام خدمات شخصی نسبت بفرق یا گروه

انجام میشود .

خدمات شخصی شامل مشاغل مانند خدمتگزاری در خانه ها و در دستگا های اداری و در مهیا نخانه ها میباشد از قبیل شغل توکری - کلنل - پیشخدمت - آتوری - سرآورداری و امثال آنها . شغلین امور خدمات ( سرسپا ) ممکن است در خدمت دولت یا غیر دولت باشند . خدمات ارتش فقط شامل افرادی است که بطور ثابت در ارتش خدمت میکنند . مشورین بر حسب شغل که در زبان اول از اجناس خدمت دارا بود مانند طبقه بندی شده اند .

فعالیت دسته جمعی صنعتی

طبقه بندی فعالیتهای دسته جمعی صنعتی شامل انواع مختلف فعالیتهای اقتصادی است که نتیجه آن تولید ، عوایق و یا انجام خدمت میباشد و بوسیله افراد و یا گروه معینی از اشخاص اداره میشود هر دسته از تقسیمات عددها طبقه فعالیت صنعتی شامل مشاغل مختلفی میشود مثلا یک کارخانه نساجی ممکن است هم تاربر و هم انباردار هم میباشد و هم ماشین نویسی در استخدام داشته باشد که کلیه این اشخاص با مشاغل مختلفی که دارند در فعالیت دسته جمعی "صنعت نساجی" طبقه بندی میشوند .

طبقه بندی فعالیتها بر اساس طبقه بندی قراردادی بین المللی فعالیتهای دسته جمعی اقتصادی ( I.C.S. ) تنظیم گردیده است و شامل ۱۰ دسته میباشد .  
مده و راندن شغلات فعالیت صنعتی میباشد .

وضع اشتغال

وضع اشتغال بر اساس رابطه شغل با شخص و خنده با کارگران زبردست با سرپرست به چند طبقه تفکیک شده که عبارتند از : کارگری - کارکنانیک برای عود کار یک بند .  
سختدین دولت - مزد بگیران - کارکنان خانوادگی بدون مزد .  
تاریخیک است که کار خود را شخصا اداره میکنند یک یا چند نفر اخیر از کارآمیزان بدون مزد در استخدام دارد .  
تاریخیک با موسسه انتفاعی را اداره میکنند و در ضمن کارکنانی در استخدام دارند عود ( کارفرمایان ) طبقه بندی شده اند .  
کارکنانیک برای خود کار میکنند عبارتند از کسانی که شغل خود را شخصا اداره کرده و کارگری در استخدام ندارند یا از کارگران خانوادگی و کارآمیزان بدون مزد در کار خود استفاده میکنند .

کارمند دولت کسی است که برای یکی از ادارات دولتی کار میکند و شامل افراد حقوق بگیران از کنسولی و لشکری میباشد .  
مزد بگیر عبارتست از کسی که برای کارفرمای مستقل کار کند و در مقابل اجرتی بصورت نقدی - بنی - حقوق ماهیانه - حق کسب و - انعام یا مزد بنا - در ادارات انجام داده در حالت باید .  
کارکنان خانوادگی کسانی هستند که برای یکی از اعضای خانواده خود بدون دریافت مزد کار میکنند و در عوض ممکن یا غذا یا پناهگاههای نقدی دریافت میکنند .

خانوار

خانوار بطنی که در تن سرشماری تعریف شده عبارت است از کلیه افرادی که قلمب هر از بستگی آنها با رئیس خانوار در یک واحد مسکونی زندگی میکنند بدین ترتیب خانوار شامل رئیس خانوار - سرآورد - فرزندان - والدین یا سایر خویشاوندان یا همسران یا خدمتگاری میشود که در یک واحد مسکونی با آن خانوار زندگی کند .  
واحد مسکونی عبارت از بنائی است که بوسیله یک خانوار برای زندگی کردن در استفاده قرار میگردد و ممکن است خانه یا آپارتمان یا محله یا یک یا چند واحد مسکونی باشد .  
اشخاصیک در چهارستانها - زندانها - بدارس - پرورشگاه یتیمان - هنرستانها - مؤسسات - قرارگاهها و سایر واحدهای مسکونی عمومی بسر میبرند و بصورت یک خانوار زندگی میکنند جزا خانوار محسوب نشده اند .

صنایع خانگی

در مواردیکه کالای در منزل بشکل غیر حرفه ای استفاده بطور مرتب ساخته میشود خانوار مربوطه در طبقه بندی خانوارهایی که دارای صنایع خانگی بوده محسوب میشود .  
برای ساختن این کالاها مزدی به هیچیک از اعضای خانوار پرداخت نمیشود . صنایع خانگی که بطور مشخص تفکیک شده عبارت از قالی - گلم - ریلو - و عاجیم با نسوز و تصدعالی - پوسته کی و پاندرکی - عمل آوردن آبریشم - پنبه پاک کنی و غیره بود .  
خانوارهایی که پیش از یک صنعت خانگی دارند بر حسب هر یک از صنایع مربوطه طبقه بندی شده اند .

نوع ساختمان

نوع ساختمان واحد های مسکونی بر حسب مصالح عده ای که در آن بنا گردیده بود بوسیله سرشمار مشخص گردید . طبقه بندیهای بنا گردیده عبارت است از تمام آجر - تمام خشت - آجر و خشت - گل - چوب - سنگ - چادر - حصیر و مصالح دیگر - در ملاحظاتی که مصالح بطور مختلط بنا گردیده طبقه بندی واحدهای مسکونی بر حسب مصالحی است که در ساختمان بیشتر مصرف داشته .

وضع عود

وضع تصرف بر اساس تعداد ساکنین هر واحد مسکونی در موقع سرشماری تعیین گردیده . طبقه بندی وضع تصرف عبارت از ملکی - اجاره ای و غیر ملکی معانی است .  
طبقه اجاره ای شامل واحد های اجاره ای است که ساکنین آن مالک منزل نبودند و برای استفاده از آن ملکی نفداً یا حتماً بطور منظم میرد از زندگی طبقه غیر ملکی معانی شامل واحدهایی است که ساکنین آن نه مالک هستند و نه در برابر استفاده از آن وجه نقد یا جنس میپردازند .

# مَشْرِحُ جَدِّ أَوَّلُ

جدول شماره (۱) جمعیت بر حسب جنس در شهر، دهات و دیگر نقاط مسکونی حوزه سرشماری قائن و آبانماه ۱۳۳۵ (نوامبر ۱۹۵۶)

شماره	شهر - دهه - سایر نقاط مسکونی	مردون	مرد	زن	شهر - دهه - سایر نقاط مسکونی	مردون	مرد	زن
۱	جمعیت کل حوزه سرشماری قائن	۱۳۸۱۱	۲۲۷۹۷	۲۱۰۲۱	بقیه نقاط گسترز پنججهازانفر			
۲	مرکز حوزه سرشماری و نقاط پیش از پنججهازانفر				بیدر	۲۴	۱۲	۱۲
۳	قائین	۴۴۱۴	۲۱۷۲	۲۲۴۱	بیدخت	۱۸۸	۱۰۲	۸۶
۴	نقاطی که گسترز پنججهازانفر تفر جمعیت دارند				بیده شک	۹۹	۵۲	۴۷
۵	ابراهیم آباد حومه	۴۶۵	۲۶۵	۲۰۰	بیشاباج	۱۸۳	۱۱۱	۷۲
۶	ابراهیم آباد زیرکوه	۱۱	۶	۵	بهرده	۲۰۶۸	۱۱۰۰	۹۶۸
۷	ایسپهان	۳۱	۱۶	۱۵	بایکوه	۱۷	۳۱	۲۱
۸	ابوالدیری	۷	۳	۴	بایسپهان	۱۱۹	۲۹۱	۲۸۰
۹	ایبزر	۱۰۱۳	۴۹۵	۵۱۸	بیردین	۴۱۹	۲۱۴	۲۰۲
۱۰	اچوز	۹۲	۵۴	۳۸	بیرشک	۴۱	۲۲	۱۹
۱۱	اردکول	۳۵۹	۱۸۲	۱۷۷	بیرضخ			
۱۲	استند	۲۳۹	۱۲۸	۱۱۱	بیروز آباد			
۱۳	اسدآباد	۲۸۱	۱۴۸	۱۳۶	بیرناتی	۷۵۸	۳۶۵	۳۹۲
۱۴	اسفری	۱۹	۱۱	۸	بیرسپهان	۲۷۸	۱۱۷	۱۱۱
۱۵	اسفاده	۳۲۹	۲۰۶	۲۲۲	بیرشیر	۲۷۹	۱۸۹	۱۹۰
۱۶	اسفدن	۸۲۴	۴۲۴	۴۰۰	بیرکستان	۱۸	۷	۱۱
۱۷	اسفهان	۷۱	۳۰	۴۱	بیرلو	۱۷	۴۱	۵۱
۱۸	اسمعیل آباد	۱۰۲	۵۴	۴۸	بیرن	۲۸۸	۱۵۰	۱۳۸
۱۹	اشغاد	۶۸۶	۳۳۵	۳۵۱	بیرنود	۷۴	۳۳	۴۱
۲۰	اتاز	۵	۳	۲	بیرسکی	۱۶	۸	۸
۲۱	اتریز	۴۸۰	۲۴۰	۲۴۰	بیرسری	۱۰۳	۵۳	۵۰
۲۲	المن	۷۷۹	۳۹۷	۳۷۹	بیرسری	۱۰۳	۵۳	۵۰
۲۳	القاهر	۱۵	۸	۷	تک آب بند	۱۲۲	۶۱	۶۱
۲۴	اکبر آباد	۱۳	۷	۶	تک بیرون	۳۶۹	۲۰۳	۱۶۶
۲۵	انجول	۱۱۲	۵۵	۵۷	تندیل	۴۱	۱۹	۲۲
۲۶	اندربک	۳۳۵	۱۲۳	۱۱۲	تیزکوه	۲۰	۱۰	۱۰
۲۷	ان	۵۲	۲۱	۲۳	تیشاب	۴۴۲	۲۰۲	۲۴۰
۲۸	اویز	۲۷۲	۱۴۳	۱۲۹	تیشدر	۵۰۰	۲۵۸	۲۴۲
۲۹	امشگران	۱۷۶	۶۱	۸۵	تیشکاب	۸۸	۴۴	۴۴
۳۰	بادامک بسکوه	۳۳۹	۱۱۷	۱۹۹	جان سوزا	۲۷	۱۴	۱۳
۳۱	بادامک نیملوک	۳۵	۱۷	۱۸	جبار	۵۱	۲۷	۲۴
۳۲	پاراز	۷۲۹	۳۶۴	۳۶۵	جزینو	۱۲۳	۶۰	۶۳
۳۳	بختر آباد	۲۶	۱۴	۱۲	جعفر آباد زهان	۲۸	۱۸	۱۰
۳۴	بن محمد	۹۶	۵۳	۴۳	جعفر آباد حومه	۶۴	۳۵	۲۹
۳۵	برنو	۳۷	۲۱	۱۶	جعفر آباد بسکوه	۲۴۱	۱۲۷	۱۱۴
۳۶	بزنینه	۱۴۲	۶۴	۷۸	جلگه سده	۱۳۴	۷۱	۶۳
۳۷	بزن آباد زهان	۱۸	۹	۹	جنت آباد	۱۰۳	۵۵	۴۸
۳۸	بزن آباد حومه	۳۵۱	۱۷۱	۱۸۰	چوندر	۱	۰	۰
۳۹	بزن آباد نیملوک	۳۸۶	۲۱۰	۱۷۲	چوندر	۲۸	۱۴	۱۴
۴۰	بسکاهاد	۵۶۱	۲۸۷	۲۷۴	چاده	۴۳	۲۵	۱۸
۴۱	بشوران	۱۵۱	۸۵	۶۶	چان اسد	۲۲۱	۱۲۴	۱۷
۴۲	بقال	۱۵۲	۸۲	۷۰	چاهک	۵۰۱	۲۴۹	۲۵۲
۴۳	بکرائی	۱۷۳	۸۸	۸۵	چاه برسف	۲	۰	۰
۴۴	بیردین	۶۱۸	۳۰۲	۳۱۶	چاه تولسکی	۱۰	۴	۶
۴۵	بیرن آباد	۵۵۴	۲۶۹	۲۸۵	چاه بزکوه	۱۰	۴	۶
۴۶					چاه قانی	۱۰	۴	۶
۴۷					چاه زرد	۳۴	۲۱	۱۳
۴۸					چاه میانی	۷۷	۴۱	۳۶
۴۹					چاه لپین	۱۲	۴۸	۴۹
۵۰					چادان	۱۱۸	۱۳	۱۰۵
۵۱					چربه	۱۳۷۱	۱۸۶	۱۹۰



بقیه جدول شماره (۱) جمعیت بر حسب جنس، در شهر دهات و دیگر نقاط مسکونی حوزه سرشماری قائن: آبانماه ۱۳۳۰ (نوامبر ۱۹۵۱)

شهر - ده - سایر نقاط مسکونی	مرد و زن	مرد	زن	شهر - ده - سایر نقاط مسکونی	مرد و زن	مرد	زن
بقیه نقاط کثرت از پنجم هزار نفر				بقیه نقاط کثرت از پنجم هزار نفر			
چشمه زرد	۸	۳	۵	زول	۷۱۲	۲۵۹	۴۵۳
چشمه بید	۱۲۸	۸۲	۴۶	زهران	۱۱۰۱	۸۳۰	۲۷۱
چلوزک	۱۰۹	۵۵	۵۴	زیر	۵۶	۳۲	۲۴
حاجی آباد برون	۱۵۸	۷۶	۸۲	زیرج	۳۷	۱۷	۲۰
حسین آباد نزدیک کلاسه نو	۵۱	۲۸	۲۳	سارچ	۳۶	۲۱	۱۵
حسین آباد نزدیک زوردان	۱۶۱	۱۰۰	۶۱	سارچین	۱۲۱	۸۶	۳۵
حواتیلوک	۵۲	۳۱	۲۱	سده	۱۲۲۲	۹۶۰	۲۶۲
حیدرآباد	۴۵	۲۱	۲۴	سراب	۱۴۷	۹۱	۵۶
خرشاد	۴۲	۲۱	۲۱	سرخگان	۲۵	۱۸	۷
خرمشح	۱۶۱	۱۰۱	۶۰	سفتوک	۲۲۹	۱۰۵	۱۲۴
خرواح	۱۵۹	۱۲	۱۰۶	سغید دشت	۵۷	۳۲	۲۵
خسروی	۷۹	۳۶	۴۳	سورگ	۵۴	۲۷	۲۷
خشکان	۹۳	۵۲	۴۰	سوزند	۷۵	۴۵	۳۰
خضری حومه	۷	۳	۴	سویج	۹۳	۴۸	۴۵
خضری نهبولک	۱۲۲۲	۶۶۴	۵۵۸	سومتاک	۱۰۲	۵۵	۴۷
خطیبی	۱۰۴	۵۰	۵۴	سیندر	۱۲۴	۶۸	۵۶
خنجرک	۱۱۵	۷۱	۴۴	شاپک	۱۰۲	۵۲	۵۰
خنج	۱۷۱	۱۳	۱۵۸	شاج	۱۶۲	۹۵	۶۷
خنگوک	۳	۲	۱	شاهک	۱۵۹	۷۷	۸۲
خوک	۱۶۲	۸۶	۷۶	شاهرخش	۱۰۵	۶۵	۴۰
خونیک	۴۲	۱۵	۲۷	نصیرآباد	۸۷	۵۰	۳۷
خونیک علیا	۸۱	۳۹	۴۲	ننگان	۵۲	۲۱	۳۱
خونیک سفلی	۱۴۱	۸۲	۵۹	نشد نظر	۱	۲	۱
خونیک تبین	۱۱۳	۱۰۶	۷	نشدان عرب	۱۴۶	۷۶	۷۰
خونیک گدار	۱۶۶	۹۸	۶۸	نوشک	۵۲	۳۱	۲۱
خیرات	۱	۱	۰	نهبای	۱۸	۱	۱
خیرآباد	۹۴	۵۵	۳۹	شورمنز	۴۰	۲۱	۱۹
دانهج	۳۶	۲۰	۱۶	شورمن	۲۰	۱۰	۱۰
دانه سفلی	۲۲	۱۰	۱۲	شیرک	۴۵	۲۳	۲۲
دانه علیا	۶۲	۳۱	۳۱	صلایان	۲۴۵	۱۲۵	۱۲۰
دره خاکسفر	۳۷	۱۸	۱۹	صیدآباد	۱۶	۹	۷
دره سفید	۷۱	۳۹	۳۲	ظاهراآباد	۴۰	۲۴	۱۶
دره باز	۲۱۵	۱۱۴	۱۰۱	عباسآباد بسکوه	۱۸	۱۰	۸
درزک	۹۰	۴۲	۴۸	عباسآباد نهبولک	۶۴	۳۷	۲۷
دستگرد	۴۸	۳۱	۱۷	عباسآباد زهران	۱۶۲	۹۵	۶۷
دشت بواض	۱۳۶۵	۶۶۱	۷۰۴	عبدالرحمن	۲۱	۱۱	۱۰
دعوت	۱	۱	۰	عشقآباد	۲۷	۱۴	۱۳
دوست آباد زهران	۱۲۴	۱۱۱	۱۳	علیآباد نهبولک	۲	۲	۰
دوست آباد نهبولک	۱۷۴	۱۴۱	۳۳	علیآباد چندان	۳۶	۲۳	۱۳
دهشک	۱۶۳	۱۰۲	۶۱	علیآباد موسوه	۱۱۵	۵۰	۶۵
دهمیر	۲۶	۱۶	۱۰	علیآباد زهران	۱۲۵	۶۶	۵۹
دهنگ	۲۵	۱۴	۱۱	علیآباد سفلی	۱۴۷	۷۱	۷۶
رقه جو	۲۱	۱۱	۱۰	علیآباد علیا	۱۵۶	۸۰	۷۶
روشک	۲۰۰	۸۸	۱۱۲	قیاب	۳۱	۱۸	۱۳
رقم	۷۰۴	۳۵۷	۳۴۷	فتح آباد زهران	۸۱	۳۸	۴۳
روشتیک	۱۴۵	۸۱	۶۴	فتح آباد نهبولک	۷۱	۳۷	۳۴
زرد نوبل	۲۲۲	۱۱۲	۱۱۰	فخرآباد	۱۲۰	۶۱	۵۹
زمانی	۲۶۴	۱۵۰	۱۱۴	فرح آباد	۱۰۸	۵۵	۵۳
زوردان	۱۵۵	۷۹	۷۶	لرخی	۳۰	۱۶	۱۴
زولک	۶۲	۲۸	۳۴	فلک	۱۷۳	۸۱	۹۲

بقیه جدول شماره ۱ - جمعیت برحسب جنس در شهر - دهات و دیگر نقاط مسکنی حوزه سرشماری نائین آبانماه ۱۳۲۰ (نوامبر ۱۹۰۶)

ردیف	جنس	مرد و زن	شهر - دهه - سایر نقاط مسکنی	مرد	زن	مرد و زن	شهر - دهه - سایر نقاط مسکنی
			بقیه نقاط کمتر از پنجاه نفر				بقیه نقاط کمتر از پنجاه نفر
۱۲۱	۱۲۲	۲۴۴	کوشک	۲۲۰	۲۴	۲۴۰	کوشک
۱۰	۱۷	۳۲	کلبیز	۸۸	۱۰۱	۱۸۹	کلبیز
۳۰	۲۱	۵۱	گوراب	۱۱	۱۹	۳۰	گوراب
۷۰	۴۴	۱۱۴	کوشک	۸	۳	۱۱	کوشک
	۳	۳	لاغر	۲۰	۲۰	۴۰	لاغر
۲۱	۲۲	۴۳	محب علیا و سفلی	۰	۹	۹	محب علیا و سفلی
۲۲	۲۴	۴۶	محمد آباد	۲۶	۲۲	۴۸	محمد آباد
۲۳	۱۸	۴۱	محمد آباد علی	۱	۲۰	۲۱	محمد آباد علی
۲۴	۱۷	۳۴	محمد آباد زبرکوه	۶۶	۷۷	۱۴۳	محمد آباد زبرکوه
۱۰۷	۱۷۱	۲۷۸	محمد آباد بسکوه	۴	۶	۱۰	محمد آباد بسکوه
۸۴	۱۱	۱۷۶	مزار	۹	۱۱	۲۰	مزار
۱۱۷	۱۳۰	۲۰۷	مزد آباد	۱۲	۱۱	۲۳	مزد آباد
۱	۱	۲	مزرعه چنار	۴۶۰	۷۷۲	۱۲۳۲	مزرعه چنار
	۲	۲	مزرعه خوشاب کلاته صوفی	۷	۴	۱۱	مزرعه خوشاب کلاته صوفی
	۲	۲	مزرعه محمد نیکو دری	۲۴۰	۲۳۰	۴۷۰	مزرعه محمد نیکو دری
۱	۲	۴	مزرعه مزارکوه		۲	۲	مزرعه مزارکوه
	۷	۷	مزرعه بزگان	۳	۱	۴	مزرعه بزگان
۳	۷	۱۰	مزرعه النج	۰	۴	۴	مزرعه النج
۷	۶	۱۳	مزرعه سبزی	۲	۷	۹	مزرعه سبزی
۱	۱۱	۱۲	مزرعه ماه رنگی	۰	۶	۶	مزرعه ماه رنگی
۱۳	۱۴	۲۷	مزرعه تجرود	۶	۶	۱۲	مزرعه تجرود
۱۴	۱۰	۲۸	مزرعه پس بون	۲	۱	۳	مزرعه پس بون
۱۵	۲۰	۳۶	مزرعه مومین آباد	۷	۱۲	۱۹	مزرعه مومین آباد
۲۲	۲۸	۵۱	مزرعه جاور سفلی	۱۱	۱۱	۲۲	مزرعه جاور سفلی
۰۶	۸۸	۱۴۴	مزرعه چاه کج	۸	۱۸	۲۶	مزرعه چاه کج
۷۶	۷۴	۱۵۰	مزرعه سهراب	۱۱	۱۹	۳۰	مزرعه سهراب
۹۲	۶۶	۱۵۸	مزرعه سیم	۲۲	۲۰	۴۲	مزرعه سیم
۱۱۰	۱۰۰	۲۲۰	مزرعه قوشچیان	۲۲	۲۴	۴۶	مزرعه قوشچیان
۴	۴	۸	مزرعه نارک	۱۶	۳۰	۴۶	مزرعه نارک
۱۷	۱۲	۲۹	مزرعه علی رنگی	۲۶	۳۱	۵۷	مزرعه علی رنگی
۱۳	۱۳	۲۶	مزارک	۲۱	۳۰	۵۱	مزارک
۴۸	۶۰	۱۰۸	مصوم آباد	۲۶	۰	۲۶	مصوم آباد
۴۶	۴۰	۸۶	محو	۰	۲۶	۲۶	محو
۸	۱۰	۱۸	مقتدر	۰	۲۲	۲۲	مقتدر
۱۱۰	۱۳۱	۲۴۱	مقیان	۶۱	۶۱	۱۲۲	مقیان
۹	۶	۱۵	مکاران	۰	۲۲	۲۲	مکاران
۸	۲۷	۳۵	ملکی	۶۱	۶۱	۱۲۲	ملکی
۱۱	۲۰	۳۱	منارند	۱۸۲	۱۸۲	۳۶۴	منارند
۱	۲	۳	منوری	۰	۲۲	۲۲	منوری
۱	۱	۲	موسویه سده	۶۱	۶۸	۱۲۹	موسویه سده
۲۸۸	۲۶۶	۵۵۴	موسویه	۴۶	۴۹	۹۵	موسویه
۱۶	۲۰	۳۶	مولید	۴۳	۴۹	۹۲	مولید
۴	۱	۵	مهدی آباد	۳	۲	۵	مهدی آباد
۴۳	۰	۴۳	مهرک نزد یک زهان	۲۸۲	۲۸۶	۵۶۸	مهرک نزد یک زهان
۰۸	۰۶	۱۰۴	مهرک نزد یک حسین آباد	۱۲	۱۰۰	۱۱۲	مهرک نزد یک حسین آباد
۶۲	۴۶	۱۰۸	مهرمنی	۱۱۰	۶۱	۱۷۱	مهرمنی
۷۸	۸۱	۱۵۹	مهرمنی	۱۲۲	۱۱۱	۲۳۳	مهرمنی
۸	۲۲	۳۰	مهرمنی	۰	۰	۰	مهرمنی
۱۱	۲۲	۳۳	میانکند	۲۴۴	۲۳۰	۴۷۴	میانکند
۳۶	۴۲	۷۸	میرآباد	۱۲۷	۱۳۲	۲۵۹	میرآباد

بقیه جدول شماره ۱- جمعیت بر حسب جنس در شهر - دهات و دیگر نقاط سکونی حوزه سرشماری تاشن و آبانماه ۱۳۳۰ (نوامبر ۱۹۵۶)

شهر - دهه - سایر نقاط سکونی	مرد وزن	مرد	زن	شهر - دهه - سایر نقاط سکونی	مرد وزن	مرد	زن
بقیه نقاط کمتر از پنجاه نفر				بقیه نقاط کمتر از پنجاه نفر			
همه دشت	۱۲۰	۲۱	۴۱	همه دشت	۱۲۰	۲۱	۴۱
پنجاهاد	۱۸	۱۰	۸	پنجاهاد	۱۸	۱۰	۸
تارگندل	۷۰	۴۴	۲۶	تارگندل	۷۰	۴۴	۲۶
نیرک	۲۷	۲۹	۳۸	نیرک	۲۷	۲۹	۳۸
نجرک	۶۰	۳۵	۲۵	نجرک	۶۰	۳۵	۲۵
تزیوند	۷۴	۳۶	۳۸	تزیوند	۷۴	۳۶	۳۸
تک خاران	۳۸	۱۷	۲۱	تک خاران	۳۸	۱۷	۲۱
نوده	۳۲	۱۵	۱۷	نوده	۳۲	۱۵	۱۷
نورآباد	۲	۱	۱	نورآباد	۲	۱	۱
نواج	۱۳	۷	۶	نواج	۱۳	۷	۶
نواب نجهلوك	۳۲۳	۱۵۵	۱۶۸	نواب نجهلوك	۳۲۳	۱۵۵	۱۶۸
نواب بسكو	۵۷۲	۲۹۲	۲۸۰	نواب بسكو	۵۷۲	۲۹۲	۲۸۰
نبار	۴۴	۲۳	۲۱	نبار	۴۴	۲۳	۲۱
نوك	۳۷۶	۱۹۴	۱۸۲	نوك	۳۷۶	۱۹۴	۱۸۲
نوسوز حومه	۲۱	۱۲	۹	نوسوز حومه	۲۱	۱۲	۹
نوسوزهان	۲۲۷	۱۴۰	۸۷	نوسوزهان	۲۲۷	۱۴۰	۸۷
وزك	۱۳۸	۱۱۴	۱۲۴	وزك	۱۳۸	۱۱۴	۱۲۴
جمعیت مولات :				جمعیت مولات :			
جمعیت متحرك	۲۸۳۶	۱۶۱۹	۱۲۱۷	جمعیت متحرك	۲۸۳۶	۱۶۱۹	۱۲۱۷

جدول شماره ۲- مشخصات برجسته نقاطی که کمتر از پنجاه نفر جمعیت دارند در حوزه سرشماری تاشن و آبانماه ۱۳۳۰ (نوامبر ۱۹۵۶)

مشخصات برجسته ده	تعداد دهات	چند درصد مجموع دهات	مشخصات برجسته ده	تعداد دهات	چند درصد مجموع دهات
مجموع نقاط کمتر از پنجاه نفر	۳۱۱		رادپو ۱		
شورای ده	۱۳۲	۴۱/۴	دهاتی که رادپو ندارند و یا اظهار نکرده اند	۲۷۷	۸۶/۸
مدرسه یا سایر موسسات فرهنگی :			دهاتی که ۱ تا ۴ رادپو دارند	۳۶	۱۱/۳
دهاتی که نقطه مدارس دولتی دارند	۱۹	۵/۹	دهاتی که ۵ تا ۹ رادپو دارند	۶	۱/۹
دهاتی که مدارس ملی دارند	۲۳	۷/۲	دهاتی که ۱۰ رادپو و یا بیشتر دارند	-	-
دهاتی که مدارس دولتی و ملی دارند	۳	۰/۹	وضع تصرف زمین (تمام ده و یا قسمتی از ده)	-	-
دهاتی که موسسات فرهنگی ندارند	۲۷۴	۸۵/۹	خالصه	-	-
بهداری یا درمانگاه یا سایر موسسات بهداشتی	۱	۰/۳	موقوفه	۹۴	۲۹/۵
حمام عمومی	۸۰	۲۵/۱	متعلق به مالکین کشاورز	۲۶۲	۸۲/۱
مسجد	۱۲۹	۴۰/۴	متعلق به مالکین غیر کشاورز (ارباب)	۱۸۷	۵۸/۶
			متعلق به بنگاههای غیر دولتی	۳	۰/۹

جدول شماره ۲- جمعیت برحسب سن و جنس در حوزه سرشماری قاین: آبانماه ۱۳۳۵ (نوامبر ۱۹۵۶)

جمعیت در مرد			جمعیت در زن			کل حوزه سرشماری قاین
سن	مرد	زن	مرد	زن	مرد و زن	
	۱۰۰/۰	۱۰۰/۰	۳۱۰۲۹	۳۲۷۱۷	۶۳۷۴۶	کلیه سنین
	۱۰/۸	۱۴/۸	۴۸۹۴	۴۸۷۰	۹۷۶۴	کثر از ۵ ساله
	۲/۸	۳/۸	۱۰۲۷	۱۱۰۲	۲۱۲۹	کثر از یکساله
	۱۲/۸	۱۱/۸	۳۸۶۷	۳۷۱۷	۷۵۸۴	۱- ۴ ساله
	۱۳/۸	۱۲/۸	۴۰۶۶	۴۱۴۶	۸۲۱۲	۵- ۹ ساله
	۱۴/۸	۱۱/۸	۳۰۲۹	۳۱۳۶	۶۱۶۵	۱۰- ۱۴ ساله
	۱۵/۸	۱۲/۸	۲۳۲۴	۲۵۳۹	۴۸۶۳	۱۵- ۱۹ ساله
	۱۶/۸	۱۳/۸	۲۵۹۹	۲۳۲۴	۴۹۲۳	۲۰- ۲۴ ساله
	۱۷/۸	۱۵/۸	۵۱۵۸	۵۰۴۸	۱۰۲۰۶	۲۵- ۲۹ ساله
	۱۸/۸	۱۲/۸	۳۵۹۹	۳۶۲۶	۷۲۲۵	۳۰- ۳۴ ساله
	۱۹/۸	۸/۸	۲۴۶۷	۲۸۳۲	۵۲۹۹	۳۵- ۳۹ ساله
	۲۰/۸	۵/۸	۱۶۰۴	۱۸۵۲	۳۴۵۶	۴۰- ۴۴ ساله
	۲۱/۸	۳/۸	۶۵۱	۱۰۷۰	۱۰۲۱	۴۵- ۴۹ ساله
	۲۲/۸	۱/۸	۳۰۶	۳۱۴	۶۲۰	۵۰- ۵۴ ساله
	۲۳/۸	۰/۸	۱۱۴	۱۶۶	۲۸۰	۵۵- ۵۹ ساله
	-	-	۱	۱۳	۱۴	سن اظهار نشده
	-	-	۲۲/۲	۲۲/۱	۲۲/۱	میان سنی
	۱۰۰/۰	۱۰۰/۰	۲۲۹۱	۲۱۷۳	۴۴۶۴	کلیه سنین
	۱۰/۸	۱۴/۸	۳۳۰	۳۲۹	۶۵۹	کثر از ۵ ساله
	۲/۸	۳/۸	۷۳	۶۴	۱۳۷	کثر از یکساله
	۱۱/۸	۱۱/۸	۲۵۷	۲۶۵	۵۲۲	۱- ۴ ساله
	۱۲/۸	۱۲/۸	۳۰۰	۲۸۸	۵۸۸	۵- ۹ ساله
	۱۳/۸	۱۱/۸	۲۳۹	۲۴۶	۴۸۵	۱۰- ۱۴ ساله
	۱۴/۸	۸/۸	۱۸۰	۲۰۸	۳۸۸	۱۵- ۱۹ ساله
	۱۵/۸	۸/۸	۲۲۹	۲۴۱	۴۷۰	۲۰- ۲۴ ساله
	۱۶/۸	۱۰/۸	۳۴۹	۳۲۰	۶۶۹	۲۵- ۲۹ ساله
	۱۷/۸	۱۰/۸	۲۱۲	۲۳۵	۴۴۷	۳۰- ۳۴ ساله
	۱۸/۸	۸/۸	۱۹۹	۲۱۱	۴۱۰	۳۵- ۳۹ ساله
	۱۹/۸	۵/۸	۱۲۲	۱۲۷	۲۴۹	۴۰- ۴۴ ساله
	۲۰/۸	۳/۸	۶۵	۶۷	۱۳۲	۴۵- ۴۹ ساله
	۲۱/۸	۰/۸	۱۸	۱۴	۳۲	۵۰- ۵۴ ساله
	۲۲/۸	۰/۸	۵	۷	۱۲	۵۵- ۵۹ ساله
	-	-	-	-	-	سن اظهار نشده
	-	-	۱۱/۱	۹/۱	۱۱/۱	میان سنی
	۱۰۰/۰	۱۰۰/۰	۲۸۷۸۸	۳۰۶۲۴	۵۹۴۱۲	کلیه سنین
	۱۰/۸	۱۴/۸	۴۰۶۶	۴۰۴۱	۸۱۰۷	کثر از ۵ ساله
	۲/۸	۳/۸	۹۵۴	۱۰۳۹	۱۹۹۳	کثر از یکساله
	۱۲/۸	۱۱/۸	۳۶۱۰	۳۵۰۲	۷۱۱۲	۱- ۴ ساله
	۱۳/۸	۱۲/۸	۳۷۶۶	۳۸۶۱	۷۶۲۷	۵- ۹ ساله
	۱۴/۸	۱۰/۸	۲۷۸۲	۳۳۱۰	۶۰۹۲	۱۰- ۱۴ ساله
	۱۵/۸	۱۲/۸	۲۱۴۴	۲۳۳۱	۴۴۷۵	۱۵- ۱۹ ساله
	۱۶/۸	۱۳/۸	۲۳۷۷	۲۱۹۱	۴۵۶۸	۲۰- ۲۴ ساله
	۱۷/۸	۱۶/۸	۴۸۰۱	۴۷۲۸	۹۵۲۹	۲۵- ۲۹ ساله
	۱۸/۸	۱۱/۸	۳۳۰۹	۳۶۹۱	۶۹۹۵	۳۰- ۳۴ ساله
	۱۹/۸	۸/۸	۲۶۶۸	۲۶۴۱	۵۳۰۹	۳۵- ۳۹ ساله
	۲۰/۸	۵/۸	۱۴۸۲	۱۷۲۵	۳۲۰۷	۴۰- ۴۴ ساله
	۲۱/۸	۳/۸	۸۸۹	۱۰۰۳	۱۸۹۲	۴۵- ۴۹ ساله
	۲۲/۸	۱/۸	۲۸۸	۳۵۰	۶۳۸	۵۰- ۵۴ ساله
	-	-	۱۰۹	۱۵۹	۲۶۸	۵۵- ۵۹ ساله
	-	-	۱	۱۳	۱۴	سن اظهار نشده
	-	-	۱۲/۱	۱۲/۷	۱۲/۵	میان سنی



بقيه جدول شماره ۶ - وضع زناشویی بر حسب سن و جنس در جمعیت از ۱۵ ساله بیالای حوزه سرشماری تالین و آستانه (۱۳۲۶) (تاریخ ۱۳۱۶)  
(سن اظهار نشده نیز جزو جمع سنین از ۱۵ ساله بیالا منظور نشده است)

سن و جنس	دارای همسر		ندارند		جمع	بقیه نقاط حوزه سرشماری تالین
	دارای همسر	ندارند	دارای همسر	ندارند		
جمع از ۱۵ ساله بیالا	۱۳۱	۱۱۶	۱۱۷/۱	۱۲۴۷۰	۱۸۸۴۲	جمع از ۱۵ ساله بیالا
۱۵-۱۹ ساله	۴	۴	۳/۲	۳۱	۲۳۴	۱۵-۱۹ ساله
۲۰-۲۴ ساله	۸	۴	۲۲/۰	۲۲۹	۲۱۱	۲۰-۲۴ ساله
۲۵-۲۹ ساله	۲۲	۲۷	۲۲/۳	۳۴۶	۴۶۸	۲۵-۲۹ ساله
۳۰-۳۴ ساله	۳۱	۳۳	۳۳/۳	۳۳۱	۶۶۱	۳۰-۳۴ ساله
۳۵-۳۹ ساله	۴۹	۴۳	۴۳/۸	۴۳۰	۹۱۱	۳۵-۳۹ ساله
۴۰-۴۴ ساله	۱۰	۱۱۸	۸۳/۸	۱۴۹	۱۵۹	۴۰-۴۴ ساله
۴۵-۴۹ ساله	۲	۱۱۸	۸۴/۱	۸۲	۱۰۰	۴۵-۴۹ ساله
۵۰-۵۴ ساله	۲	۱۲	۷/۶	۲۰	۲۰	۵۰-۵۴ ساله
۵۵-۵۹ ساله	۱	۲۲	۱۳/۷	۷	۸	۵۵-۵۹ ساله
۶۰ ساله بیالا	-	-	۰	۰	۰	۶۰ ساله بیالا
سن اظهار نشده	-	-	۰	۰	۰	سن اظهار نشده
جمع از ۱۵ ساله بیالا	۱۷۱	۳۰۱	۳۸۰	۳۲۱۹	۳۷۰۹۹	جمع از ۱۵ ساله بیالا
۱۵-۱۹ ساله	۱	-	۲۲/۰	۴۷	۴۸	۱۵-۱۹ ساله
۲۰-۲۴ ساله	۲۸	۲۲	۲۰/۳	۲۰۰	۲۲۸	۲۰-۲۴ ساله
۲۵-۲۹ ساله	۴۲	۴۲	۳۳/۱	۳۳۳	۳۷۵	۲۵-۲۹ ساله
۳۰-۳۴ ساله	۷۴	۳۳	۲۸/۳	۳۴۸	۴۲۲	۳۰-۳۴ ساله
۳۵-۳۹ ساله	۳۱	۲۲	۲۲/۳	۲۲۹	۲۶۰	۳۵-۳۹ ساله
۴۰-۴۴ ساله	۲۲	۲۲۷	۲۷/۶	۲۱۳	۲۳۹	۴۰-۴۴ ساله
۴۵-۴۹ ساله	۲	۲۲	۲۱/۶	۲۰	۲۲	۴۵-۴۹ ساله
۵۰-۵۴ ساله	۱	۱۲	۲۰/۱	۸	۹	۵۰-۵۴ ساله
۵۵-۵۹ ساله	-	۸	۱۲/۶	۳	۳	۵۵-۵۹ ساله
۶۰ ساله بیالا	-	-	۰	۰	۰	۶۰ ساله بیالا
سن اظهار نشده	-	-	۰	۰	۰	سن اظهار نشده

در مواردی که جمع کمتر از ۱۰ باشد چند در صد نشان داده نشده است

جدول شماره ۵ - وضع سواد بر حسب سن و جنس در جمعیت ایزدیه ساله بیای حوزہ سرشماری قائم : آبانماه ۱۳۳۵ (نوامبر ۱۹۵۶)  
(سن اظهار نشده نیز جز جمع سنین ایزدیه ساله بیای منظور شده است)

آنهاست که وضع سوادشان اظهار نشده	تفاوت خواننده و نویسنده	فقط خواننده	تفاوت خواننده و نویسنده (با سواد)			جمع با سواد	جمع کل	سن و جنس
			تحصیلات رسمی ندارند	تحصیلات رسمی دارند	چند بود			
								کل سنین سرشماری قائم
								مردان
۱۹	۲۱۹۸۷	۲۲۰۰	۱۳۸۸	۲۱۷۱	۷/۸	۲۰۹۱	۱۵۸۷	جمع ایزدیه ساله بیای
۷	۵۰۶۱۲	۱۰۹	۶۷	۸۱۱	۱۲/۲	۸۷۸	۱۰۳۷	جمع ۱۰-۱۵ ساله
۵	۱۳۳۵	۲۰۶	۱۳	۱۱۱	۱۰/۸	۵۲۷	۱۰۸۲	جمع ۱۵-۲۰ ساله
۶	۱۳۱۹	۲۱۰	۱۰۸	۲۸۸	۸/۶	۲۶۶	۱۰۳۱	جمع ۲۰-۲۵ ساله
۱۱	۸۸۹۱	۵۲۷	۲۶۷	۶۰۲	۷/۶	۷۱۷	۱۰۲۰۱	جمع ۲۵-۳۰ ساله
۸	۶۰۶۸	۱۶۶	۲۰۶	۱۰۱	۶/۷	۱۱۰	۷۰۶۲	جمع ۳۰-۳۵ ساله
۷	۱۳۱۱	۲۳۲	۲۱۲	۱۵	۵/۷	۲۸۸	۵۲۱۱	جمع ۳۵-۴۰ ساله
-	۳۰۶۱	۲۳۶	۱۵۵	۸	۱/۷	۱۱۲	۳۰۶۸	جمع ۴۰-۴۵ ساله
۵	۲۷۰۶	۱۷۲	۸۲	۲	۶/۸	۲۰	۲۷۰۶	جمع ۴۵-۵۰ ساله بیای
-	۲۱	-	-	۱	-	۱	۲۱	سن اظهار نشده
								مردان
۱۵	۱۸۷۹۹	۱۰۸۵	۱۳۱۱	۲۰۶۵	۱۴/۶	۲۳۷۹	۱۲۷۷۸	جمع ایزدیه ساله بیای
۲	۲۷۱۱	۷۲	۵۲	۷۱۵	۲۲/۵	۸۱۸	۲۳۶۶	جمع ۱۰-۱۵ ساله
۵	۱۳۳۲	۱۰۶	۵۸	۱۳۷	۱۶/۵	۱۶۵	۲۰۶۶	جمع ۱۵-۲۰ ساله
۲	۱۸۳۲	۱۲۱	۶۸	۱۷۵	۱۶/۵	۲۷۲	۲۳۲۲	جمع ۲۰-۲۵ ساله
۲	۲۳۶۶	۱۵۵	۲۲۱	۲۸۱	۱۴/۲	۷۱۵	۵۰۶۸	جمع ۲۵-۳۰ ساله
۲	۲۱۸۲	۲۲۲	۳۰۰	۱۶۹	۱۱/۶	۱۶۹	۲۳۲۲	جمع ۳۰-۳۵ ساله
۱	۲۳۱۱	۲۳۵	۲۳۸	۱۱	۱۰/۶	۲۸۲	۲۸۲۲	جمع ۳۵-۴۰ ساله
-	۱۰۱۱	۱۶۶	۱۵۱	۸	۸/۷	۳۱۲	۱۸۸۲	جمع ۴۰-۴۵ ساله
۱	۱۳۷۰	۱۱۵	۸۲	۲	۵/۲	۸۱	۱۳۷۰	جمع ۴۵-۵۰ ساله بیای
-	۱۲	-	-	۱	-	۱	۱۲	سن اظهار نشده
								مردان
۳۱	۲۱۱۸۵	۶۶۵	۷۱	۱۱۱	۵/۸	۱۸۹	۲۱-۶۶	جمع ایزدیه ساله بیای
۵	۲۸۶۹	۸۷	۶۱	۱۹	۲/۶	۶۰	۳۰۶۱	جمع ۱۰-۱۵ ساله
-	۲۱۱۲	۶۰۰	۵	۲۷	۱/۱	۲۲	۲۳۱۱	جمع ۱۵-۲۰ ساله
۱	۲۸۸۱	۸۶	۱۰	۱۲	۱/۸	۲۲	۲۰۹۹	جمع ۲۰-۲۵ ساله
۶	۱۶۶۸	۱۶۹	۲۲	۱۱	۱/۶	۵۲	۵۰۶۸	جمع ۲۵-۳۰ ساله
۶	۲۳۱۵	۱۰۱	۶	۲	۱/۲	۱۱	۲۰۱۱	جمع ۳۰-۳۵ ساله
۶	۲۳۷۷	۷۸	۵	۲	۱/۱	۶	۲۱۷۷	جمع ۳۵-۴۰ ساله
-	۱۰۵۰	۵۲	۱	-	۱/۱	۱	۱۰۵۰	جمع ۴۰-۴۵ ساله
۱	۱۳۳۹	۱۸	-	-	-	-	۱۳۳۹	جمع ۴۵-۵۰ ساله بیای
-	۱	-	-	-	-	-	۱	سن اظهار نشده
								مردان
۶	۲۳۰۰	۱۳۵	۱۱۸	۱۱۵	۲۰/۶	۳۲۲	۲۱۳۷	جمع ایزدیه ساله بیای
۱	۲۱۱	۱۲	۶	۱۴۷	۲۱/۵	۱۵۲	۱۸۵	جمع ۱۰-۱۵ ساله
۱	۲۶۱	۱۱	۶	۱۰۲	۲۸/۱	۱۲۲	۲۸۸	جمع ۱۵-۲۰ ساله
۲	۲۶۶	۱۴	۲۲	۱۸	۱۹/۶	۷۱	۲۶۳	جمع ۲۰-۲۵ ساله
۲	۵۱۸	۲۲	۱۷	۶۶	۱۷/۳	۱۱۶	۳۶۹	جمع ۲۵-۳۰ ساله
۱	۲۶۱	۱۷	۵۱	۲۷	۱۱/۲	۵۸	۱۱۷	جمع ۳۰-۳۵ ساله
۱	۲۲۵	۲۰	۳۵	۶	۱۱/۳	۱۱	۲۲۰	جمع ۳۵-۴۰ ساله
-	۲۰۱	۱۳	۲۲	۱	۱۱/۶	۵۵	۲۱۹	جمع ۴۰-۴۵ ساله
۱	۱۶۹	۱۲	۱۱	-	۸/۶	۱۱	۱۶۱	جمع ۴۵-۵۰ ساله بیای
-	-	-	-	-	-	-	-	سن اظهار نشده

۵ در مواردیکه جمع کمتر از ۱۰ باشد چند مورد نشان داده میشود

باید جدول شماره ۵- وضع سواد برحسب جنس و جمعیت از ده ساله به بالای حوزه سرشماری قانن : آبانماه ۱۳۴۵ (نوامبر ۱۹۵۶)  
(من اظهار نشده نیز جز جمع سنین از ده ساله به بالا نظیر شده است)

آبائیکه وضع سوادشان اظهار نشده	تیزتراند بخوانند و بنویسند	نقطه بتوانند بخوانند	میتوانند بخوانند و بنویسند (با سواد)			جمع کل	مجموع کل	مجموع از ده ساله به بالا
			تجزیاتی درسی ندارند	تجزیاتی درسی دارند	چند درصد			
۱	۹۵۰	۵۴	۲۰۱	۳۴۵	۲۵/۱	۵۴۶	۱۰۵۶	جمع از ده ساله به بالا
-	۱۲۵	۱	۵	۱۱۵	۹۸/۸	۱۲۰	۲۴۶	۱۰-۱۴ ساله
۱	۱۰۸	۵	۸	۸۶	۷۵/۲	۹۴	۲۰۸	۱۵-۱۹ ساله
-	۸۰	۲	۱۶	۷۲	۷۱/۱	۷۸	۱۶۱	۲۰-۲۴ ساله
-	۲۰۹	۱۴	۱۳	۵۴	۲۰/۳	۶۷	۲۲۰	۲۵-۲۹ ساله
-	۱۶۲	۱	۱۷	۳۷	۲۵/۲	۸۴	۲۳۵	۳۰-۳۴ ساله
-	۱۳۸	۱	۲۵	۱	۲۲/۰	۴۴	۱۹۱	۳۵-۳۹ ساله
-	۸۷	۵	۲۳	۲	۲۲/۱	۳۵	۱۲۷	۴۰-۴۴ ساله
-	۶۶	۸	۱۴	-	۰	۱۴	۸۸	۴۵-۴۹ ساله
-	-	-	-	-	-	-	-	۵۰-۵۴ ساله
A	۱۱۳۵	۸۱	۱۷	۷۰	۵/۱	۸۷	۱۶۱۱	جمع از ده ساله به بالا
۱	۱۹۴	۱۱	۱	۲۲	۱۳/۸	۲۳	۲۴۹	۱۰-۱۴ ساله
-	۱۵۳	۹	۱	۱۷	۱۰/۰	۱۸	۱۸۰	۱۵-۱۹ ساله
۲	۱۹۶	۱۱	۷	۶	۵/۱	۱۳	۱۴۲	۲۰-۲۴ ساله
۲	۲۰۹	۱۱	۴	۱۵	۵/۱	۱۹	۲۴۹	۲۵-۲۹ ساله
۱	۱۹۹	۸	۴	-	۱/۱	۴	۲۱۲	۳۰-۳۴ ساله
-	۱۸۷	۱۱	-	-	-	-	۱۹۹	۳۵-۳۹ ساله
-	۱۱۴	۸	-	-	-	-	۱۲۲	۴۰-۴۴ ساله
۲	۸۳	۴	-	-	-	-	۸۸	۴۵-۴۹ ساله
-	-	-	-	-	-	-	-	۵۰-۵۴ ساله
U	۲۷۵۴	۲۱۵	۱۱۷	۱۷۶	۶/۱	۲۴۶	۴۲۶۸	جمع از ده ساله به بالا
۱	۵۱۹۴	۱۱۷	۵۸	۶۶۷	۱۱/۷	۷۴۵	۶۱۹۲	۱۰-۱۴ ساله
۴	۴۸۶۴	۱۹۲	۳۴	۳۶۱	۶/۳	۴۱۵	۴۴۷۵	۱۵-۱۹ ساله
۴	۴۰۳۲	۱۹۶	۸۵	۲۴۰	۷/۱	۳۲۵	۴۰۶۸	۲۰-۲۴ ساله
۵	۸۲۷۱	۵۰۱	۳۱۷	۳۳۴	۶/۸	۶۵۱	۶۵۲۷	۲۵-۲۹ ساله
۷	۶۲۰۷	۴۰۹	۲۵۸	۱۱۴	۵/۳	۳۷۳	۶۱۶۵	۳۰-۳۴ ساله
۱	۴۳۱۱	۲۹۳	۲۰۸	۳۶	۵/۰	۲۴۴	۴۹۰۹	۳۵-۳۹ ساله
-	۲۸۶۳	۲۱۶	۱۲۲	۱	۴/۰	۱۲۸	۳۲۰۷	۴۰-۴۴ ساله
۴	۲۵۱۰	۱۶۱	۶۸	۲	۲/۵	۷۰	۲۷۵۵	۴۵-۴۹ ساله
-	۲۱	-	-	۱	۰	۱	۲۲	۵۰-۵۴ ساله
۱۱	۱۷۸۴۴	۱۰۳۱	۱۱۱۳	۱۷۲۰	۱۲/۷	۲۸۲۲	۲۲۲۲۲	جمع از ده ساله به بالا
۲	۲۶۱۹	۷۱	۴۸	۶۵۰	۲۰/۱	۶۶۸	۲۳۱۰	۱۰-۱۴ ساله
۴	۱۸۲۵	۱۰۱	۵۰	۳۵۱	۱۷/۲	۴۰۱	۲۳۲۴	۱۵-۱۹ ساله
۲	۱۷۵۲	۱۲۱	۸۲	۲۳۳	۱۴/۸	۳۱۵	۲۱۱۱	۲۰-۲۴ ساله
۲	۲۷۱۷	۲۶۱	۲۸۸	۲۳۰	۱۳/۱	۶۱۸	۴۷۱۸	۲۵-۲۹ ساله
۲	۲۰۱۱	۲۱۳	۲۵۲	۱۱۲	۶/۱	۳۶۵	۳۶۱۱	۳۰-۳۴ ساله
۱	۲۱۷۱	۲۲۶	۲۰۲	۳۵	۶/۰	۲۳۸	۲۶۴۱	۳۵-۳۹ ساله
-	۱۴۲۷	۱۷۱	۱۲۱	۶	۷/۱	۱۲۷	۱۷۲۵	۴۰-۴۴ ساله
۱	۱۴۰۴	۱۲۷	۶۸	۲	۴/۱	۷۰	۱۵۱۲	۴۵-۴۹ ساله
-	۱۲	-	-	۱	۰	۱	۱۳	۵۰-۵۴ ساله



بقیه جدول شماره ۵- وضع سواد بر حسب سن و جنس در جمعیت ازده ساله بیالای حوزه سرشماری قائن : آبانماه ۱۳۳۰ (توامبر ۱۳۲۶)  
( سن اظهار نشده نیز جزو جمع سنین ازده ساله بیالا منظور نشده است )

آسانیکه وضع سواد نشان اظهار نشده	نمیخوانند بخوانند و میسند	فقط میخوانند بخوانند	چنانچه بخوانند و میسند ( باسواد )				جمع کل	سن و جنس
			تحصیلات رسمی ندارند	تحصیلات رسمی دارند	چند در صد	جمع باسواد		
								<u>بقیه نقاط حوزه سرشماری قائن</u>
								<u>زن</u>
۲۶	۱۱۷۵۰	۵۸۱	۵۷	۱۱	۰/۵	۶۸	۲۰۴۵۸	جمع ازده ساله بیالا-----
۴	۲۶۷۵	۲۶	۱۰	۱۷	۱/۰	۲۷	۲۷۸۲	----- ۱۴-۱۰ ساله
	۲۰۳۹	۱۱	۴	۱۰	۰/۷	۱۴	۲۶۴۴	----- ۱۶-۱۵ ساله
۲	۲۲۹۰	۷۵	۳	۷	۰/۴	۱۰	۲۳۷۷	----- ۲۴-۲۰ ساله
۷	۴۶۵۹	۱۱۰	۱۹	۴	۰/۷	۲۳	۴۸۰۶	----- ۲۴-۲۵ ساله
۵	۲۱۹۶	۶۶	۵	۱	۰/۲	۷	۲۳۰۴	----- ۲۴-۲۵ ساله
۵	۲۱۹۰	۶۷	۵	۱	۰/۲	۶	۲۲۶۸	----- ۵۴-۴۵ ساله
-	۱۴۳۶	۱۵	۱	-	۰/۱	۱	۱۴۸۲	----- ۶۴-۵۵ ساله
۳	۱۲۵۶	۲۴	-	-	-	-	۱۲۸۲	----- ۶۵ ساله بیالا
-	۹	-	-	-	-	-	۹	----- سن اظهار نشده

جدول شماره ۶ - آخرین مدارک تحصیلی بر حسب سن و جنس در جمعیت ازده ساله بیالای حوزه سرشماری قانین : آبانماه ۱۳۳۵ (نوامبر ۱۳۳۶)  
(سن اظهار نشده نیز جزو جمع ستون ازده ساله بیالا منظور شده است)

سن اظهار نشده	از ۲۵ ساله بیالا						از ۱۰ تا ۲۴ ساله				جمع ازده ساله بیالا	آخرین درجه تحصیلی و جنس
	۱۶-۱۷ ساله بیالا	۱۷-۱۸ ساله	۱۸-۱۹ ساله	۱۹-۲۰ ساله	۲۰-۲۱ ساله	جمع	۱۱-۱۲ ساله	۱۳-۱۴ ساله	۱۵-۱۶ ساله	جمع		
۲۱	۲۱۶۲	۲۳۳۸	۵۲۴۹	۲۳۱۱	۱۸۰۲	۱۸۶۶۲	۶۶۶۲	۴۳۱۱	۵۸۴۲	۱۴۸۸۵	۴۳۶۷۱	کل حوزه سرشماری قانین مردون اشخاصیکه مدارک تحصیلی رسمی ندارند و یا درجه تحصیلی خود را اظهار نکرده اند
												سالهای ابتدائی
												سال ۱ ابتدائی
												سال ۲ ابتدائی
												سال ۳ ابتدائی
												سال ۴ ابتدائی
												سال ۵ ابتدائی
												سال ۶ ابتدائی
												سالهای متوسطه
												سال ۱ متوسطه
												سال ۲ متوسطه
												سال ۳ متوسطه
												سال ۴ متوسطه
												سال ۵ متوسطه
												سال ۶ متوسطه
												سالهای دانشکده
												سال ۱ دانشکده
												سال ۲ دانشکده
												سال ۳ دانشکده
												سال ۴ دانشکده و بیشتر
												مرد
۱۱	۱۸۹۸	۱۸۹۴	۲۷۸۸	۲۷۷۷	۴۳۳۴	۱۱۳۷۱	۲۰۵۷	۲۱۰۲	۲۸۷۱	۷۰۳۰	۲۱۷۱۳	اشخاصیکه مدارک تحصیلی رسمی ندارند و یا درجه تحصیلی خود را اظهار نکرده اند
												سالهای ابتدائی
												سال ۱ ابتدائی
												سال ۲ ابتدائی
												سال ۳ ابتدائی
												سال ۴ ابتدائی
												سال ۵ ابتدائی
												سال ۶ ابتدائی
												سالهای متوسطه
												سال ۱ متوسطه
												سال ۲ متوسطه
												سال ۳ متوسطه
												سال ۴ متوسطه
												سال ۵ متوسطه
												سال ۶ متوسطه
												سالهای دانشکده
												سال ۱ دانشکده
												سال ۲ دانشکده
												سال ۳ دانشکده
												سال ۴ دانشکده و بیشتر

بازه جدول شماره ۱- آخرین مدرک تحصیلی بر حسب سن و جنس در جمعیت ازده ساله بیالای حوزه سرشماری قائن: آبانماه ۱۳۳۰ (نوامبر ۱۹۵۶)  
(سن اظهار نشده نیز جزو جمع سنین ازده ساله بیالای منظور شده است)

سن اظهار شده	از ۲۵ ساله بیالای						از ۱۰ تا ۲۴ ساله				جمع ازده ساله بیالای	آخرین درجه تحصیلی و جنس
	۲۵ ساله بیالای	۲۴-۲۵ ساله	۲۳-۲۴ ساله	۲۲-۲۳ ساله	۲۱-۲۲ ساله	جمع	۲۴-۲۵ ساله	۲۳-۲۴ ساله	۲۲-۲۳ ساله	جمع		
۶	۱۱۷۱	۱۱۰۹	۲۶۱۶	۲۵۱۴	۵۱۳۹	۱۴۰۹۱	۲۵۸۱	۲۱۶۷	۲۱۷۲	۷۸۲۰	۲۱۱۵۸	کل حوزه سرشماری قائن این اشخاصیکه مدرک تحصیلی بر حسب سن ندارند و یا درجه تحصیلی خود را اظهار نکرده اند
												سالهای ابتدائی
												سال ۱ ابتدائی
												سال ۲ ابتدائی
												سال ۳ ابتدائی
												سال ۴ ابتدائی
												سال ۵ ابتدائی
												سال ۶ ابتدائی
												سالهای متوسطه
												سال ۱ متوسطه
												سال ۲ متوسطه
												سال ۳ متوسطه
												سال ۴ متوسطه
												سال ۵ متوسطه
												سال ۶ متوسطه
												سالهای دانشگاه
												سال ۱ دانشگاه
												سال ۲ دانشگاه
												سال ۳ دانشگاه
												سال ۴ دانشگاه و بیشتر
												شهر قائن
												مرد و زن
												اشخاصیکه مدرک تحصیلی بر حسب سن ندارند و یا درجه تحصیلی خود را اظهار نکرده اند
												سالهای ابتدائی
												سال ۱ ابتدائی
												سال ۲ ابتدائی
												سال ۳ ابتدائی
												سال ۴ ابتدائی
												سال ۵ ابتدائی
												سال ۶ ابتدائی
												سالهای متوسطه
												سال ۱ متوسطه
												سال ۲ متوسطه
												سال ۳ متوسطه
												سال ۴ متوسطه
												سال ۵ متوسطه
												سال ۶ متوسطه
												سالهای دانشگاه
												سال ۱ دانشگاه
												سال ۲ دانشگاه
												سال ۳ دانشگاه
												سال ۴ دانشگاه و بیشتر

بقیه جدول شماره ۱ - آخرین مدرک تحصیلی بر حسب سن و جنس در جمعیت ازده ساله بهای حوزه سرشماری تاش (آبانماه ۱۳۳۵) (توامه ۱۹۵۶)  
 (سن اظهار نشده نیز جزء جمع سنین ازده ساله بهای منظور شده است)

سن اظهار شده	از ۲۵ ساله به بالا						از ۱۰ تا ۲۴ ساله				جمع ازده ساله به بالا	آخرین درجه تحصیلی و جنس
	۱۶-۲۰ ساله	۱۴-۱۵ ساله	۱۲-۱۳ ساله	۱۱-۱۲ ساله	۱۰-۱۱ ساله	جمع	۱۶-۲۰ ساله	۱۱-۱۵ ساله	۱۰-۱۱ ساله	جمع		
	۸۸	۱۲۵	۱۸۱	۱۶۸	۲۶۱	۸۰۹	۶۱	۱۲۲	۱۲۱	۳۰۴	۱۲۱۱	شهر تاش سرده اشخاصیکه مدرک تحصیلی رسمی ندارند و یا درجه تحصیلی خود را اظهار نکرده اند
												سالهای ابتدائی
												سال ۱ ابتدائی
												سال ۲ ابتدائی
												سال ۳ ابتدائی
												سال ۴ ابتدائی
												سال ۵ ابتدائی
												سال ۶ ابتدائی
												سالهای متوسطه
												سال ۱ متوسطه
												سال ۲ متوسطه
												سال ۳ متوسطه
												سال ۴ متوسطه
												سال ۵ متوسطه
												سال ۶ متوسطه
												سالهای دانشگاه
												سال ۱ دانشگاه
												سال ۲ دانشگاه
												سال ۳ دانشگاه
												سال ۴ دانشگاه و بیشتر
												زن
	۸۸	۱۲۲	۱۶۱	۲۱۲	۲۳۱	۹۰۵	۶۱	۱۲۲	۱۰۷	۵۸۶	۱۰۴۱	اشخاصیکه مدرک تحصیلی رسمی ندارند و یا درجه تحصیلی خود را اظهار نکرده اند
												سالهای ابتدائی
												سال ۱ ابتدائی
												سال ۲ ابتدائی
												سال ۳ ابتدائی
												سال ۴ ابتدائی
												سال ۵ ابتدائی
												سال ۶ ابتدائی
												سالهای متوسطه
												سال ۱ متوسطه
												سال ۲ متوسطه
												سال ۳ متوسطه
												سال ۴ متوسطه
												سال ۵ متوسطه
												سال ۶ متوسطه
												سالهای دانشگاه
												سال ۱ دانشگاه
												سال ۲ دانشگاه
												سال ۳ دانشگاه
												سال ۴ دانشگاه و بیشتر

بقیه جدول شماره ۱۰ - آخرین مدرک تحصیلی بر حسب سن و جنس در جمعیت از ده ساله به بالای حوزه سرشماری قائلین: آبانماه ۱۳۳۰ (نوامبر ۱۹۵۱)  
(سن اظهار نشده نیز جز جمع سنون از ده ساله به بالا منظور شده است)

سن اظهار نشده	از ۲۰ ساله به بالا						از ۱۰ تا ۱۹ ساله				جمع از ده ساله به بالا	آخرین درجه تحصیلی و جنس
	۱۰-۱۴ ساله	۱۵-۱۹ ساله	۲۰-۲۴ ساله	۲۵-۲۹ ساله	۳۰-۳۴ ساله	جمع	۱۰-۱۴ ساله	۱۵-۱۹ ساله	۲۰-۲۴ ساله	جمع		
۲۱	۲۷۱۳	۳۲۰۱	۱۸۷۳	۱۸۸۱	۱۲۰۳	۲۱۱۰۱	۱۳۲۸	۱۱۳۴	۵۵۰۰	۳۰۱۶۲	۶۰۹۱۹	بقیه نقاط حوزه سرشماری قائلین <u>مرد و زن</u> اشخاصیکه مدرک تحصیلی رسمی ندارند و یا درجه تحصیلی خود را اظهار نکرده اند
												سالهای ابتدائی
۱	-	۱	-	-	۲	۳	-	۱	۱۹	۲۰	۲۴	سال ۱ ابتدائی
-	۱	-	-	۱۳	۴۷	۷۰	۱۰	۱۱	۱۴۷	۱۶۸	۲۲۸	سال ۲ ابتدائی
-	-	-	۲	۱۱	۳۸	۵۲	۲۶	۵۰	۱۶۵	۲۱۱	۲۶۳	سال ۳ ابتدائی
-	-	۲	۱۴	۵۰	۱۳۰	۱۹۶	۱۰۶	۱۴۲	۲۰۶	۲۵۴	۳۰۰	سال ۴ ابتدائی
-	-	-	۲	۱	۳۰	۴۲	۲۵	۷۳	۸۹	۱۱۷	۱۳۹	سال ۵ ابتدائی
-	-	۳	۵	۲۵	۶۶	۹۹	۴۴	۵۶	۲۷	۱۴۰	۱۷۶	سال ۶ ابتدائی
												سالهای متوسطه
-	-	-	-	۱	۱	۲	-	۲	۲	۵	۷	سال ۱ متوسطه
-	-	-	-	۱	۱	۲	۵	۶	۱	۱۵	۱۷	سال ۲ متوسطه
-	-	-	-	۱	۵	۶	۷	۱۰	-	۱۷	۲۳	سال ۳ متوسطه
-	-	-	-	-	-	-	۲	۳	-	۵	۵	سال ۴ متوسطه
-	-	-	۱	۱	۱۱	۱۴	۵	۱	-	۶	۲۰	سال ۵ متوسطه
-	۱	-	-	-	۱	۲	-	-	-	-	۲	سال ۶ متوسطه
												سالهای دانشگاه
-	-	-	-	-	-	-	-	-	-	-	-	سال ۱ دانشگاه
-	-	-	-	-	-	-	-	-	-	-	-	سال ۲ دانشگاه
-	-	-	۱	۱	۲	۴	-	-	-	-	۴	سال ۳ دانشگاه
-	-	-	-	-	-	-	-	-	-	-	-	سال ۴ دانشگاه و بیشتر
												<u>مرد</u> اشخاصیکه مدرک تحصیلی رسمی ندارند و یا درجه تحصیلی خود را اظهار نکرده اند
۱۲	۱۵۱۰	۱۷۱۹	۲۱۰۶	۳۵۷۱	۴۳۶۸	۱۲۸۱۲	۱۶۵۸	۱۹۸۰	۲۷۰۰	۱۶۶۸۸	۳۰۵۰۲	سالهای ابتدائی
۱	-	۱	-	-	۲	۳	-	۱	۱۱	۲۰	۲۴	سال ۱ ابتدائی
-	۱	-	۱	۱۳	۴۶	۶۹	۱۰	۱۱	۱۴۵	۱۶۶	۲۳۵	سال ۲ ابتدائی
-	-	-	۲	۱۱	۳۸	۵۲	۲۵	۴۶	۱۵۶	۲۱۷	۲۷۱	سال ۳ ابتدائی
-	-	۲	۱۴	۴۹	۱۳۰	۱۹۵	۱۰۲	۱۳۵	۲۰۱	۲۴۲	۳۰۸	سال ۴ ابتدائی
-	-	-	۲	۱	۳۱	۴۰	۲۴	۷۳	۸۹	۱۱۵	۱۳۵	سال ۵ ابتدائی
-	-	۳	۵	۲۴	۶۵	۹۷	۴۲	۵۷	۲۶	۱۳۵	۱۷۱	سال ۶ ابتدائی
												سالهای متوسطه
-	-	-	-	۱	۱	۲	-	۲	۲	۵	۷	سال ۱ متوسطه
-	-	-	-	۱	۱	۲	۵	۶	۱	۱۵	۱۷	سال ۲ متوسطه
-	-	-	-	۱	۵	۶	۷	۱۰	-	۱۷	۲۳	سال ۳ متوسطه
-	-	-	-	-	-	-	۲	۳	-	۵	۵	سال ۴ متوسطه
-	-	-	۱	۱	۱۰	۱۳	۵	۱	-	۶	۱۹	سال ۵ متوسطه
-	۱	-	-	-	۱	۲	-	-	-	-	۲	سال ۶ متوسطه
												سالهای دانشگاه
-	-	-	-	-	-	-	-	-	-	-	-	سال ۱ دانشگاه
-	-	-	-	-	-	-	-	-	-	-	-	سال ۲ دانشگاه
-	-	-	۱	۱	۲	۴	-	-	-	-	۴	سال ۳ دانشگاه
-	-	-	-	-	-	-	-	-	-	-	-	سال ۴ دانشگاه و بیشتر

بجه جدول شماره ۴- آخرین تذکره تفصیل بر حسب سن و جنس در جمعیت آزده ساله بیالای حوزه سرشماری نائین - آبانماه ۱۳۳۰ (نوامبر ۱۹۵۶)  
(سن اظهار نشده نیز جز جمع سنین آزده ساله بیالا منظور نشده است)

سن اظهار نشده	از ۲۵ ساله بیالا						از ۱۰ تا ۲۴ ساله				جمع آزده ساله بیالا	آخرین درجه تحصیلی و جنس
	۱۳-۱۵ ساله	۱۱-۱۲ ساله	۱۰-۱۱ ساله	۹-۱۰ ساله	۸-۹ ساله	جمع	۱۴-۱۵ ساله	۱۳-۱۴ ساله	۱۲-۱۳ ساله	جمع		
۹	۱۳۸۶	۱۴۴۲	۲۲۱۷	۳۲۰۲	۴۸۰۰	۱۳۱۳۹	۲۲۷۰	۲۱۲۴	۲۷۱۰	۷۲۱۴	۲۰۴۱۷	بجه نقاط حوزه سرشماری نائین زن اشخاصیکه مدرک تحصیلی رسمی ندارند و یا درجه تحصیلی خود را اظهار نکرده اند
-	-	-	-	-	-	-	-	-	-	-	-	سالهای ابتدائی
-	-	-	-	-	-	-	-	-	-	-	-	سال ۱ ابتدائی
-	-	-	-	-	-	-	-	-	-	-	-	سال ۲ ابتدائی
-	-	-	-	-	-	-	-	-	-	-	-	سال ۳ ابتدائی
-	-	-	-	-	-	-	-	-	-	-	-	سال ۴ ابتدائی
-	-	-	-	-	-	-	-	-	-	-	-	سال ۵ ابتدائی
-	-	-	-	-	-	-	-	-	-	-	-	سال ۶ ابتدائی
-	-	-	-	-	-	-	-	-	-	-	-	سالهای متوسطه
-	-	-	-	-	-	-	-	-	-	-	-	سال ۱ متوسطه
-	-	-	-	-	-	-	-	-	-	-	-	سال ۲ متوسطه
-	-	-	-	-	-	-	-	-	-	-	-	سال ۳ متوسطه
-	-	-	-	-	-	-	-	-	-	-	-	سال ۴ متوسطه
-	-	-	-	-	-	-	-	-	-	-	-	سال ۵ متوسطه
-	-	-	-	-	-	-	-	-	-	-	-	سال ۶ متوسطه
-	-	-	-	-	-	-	-	-	-	-	-	سالهای دانشگاه
-	-	-	-	-	-	-	-	-	-	-	-	سال ۱ دانشگاه
-	-	-	-	-	-	-	-	-	-	-	-	سال ۲ دانشگاه
-	-	-	-	-	-	-	-	-	-	-	-	سال ۳ دانشگاه
-	-	-	-	-	-	-	-	-	-	-	-	سال ۴ دانشگاه و بیشتر

جدول شماره ۷- وضع مذاهب بر حسب جنس در حوزه سرشماری نائین - آبانماه ۱۳۳۰ (نوامبر ۱۹۵۶)

مذهب اظهار شده	سایر مذاهب	زرتشتی	یهودی	سیسی	مسلمان	جمع	جنس
۲۰۶	۶	-	-	-	۳۲ ۶۱۹	۳۲ ۸۲۱	کل حوزه سرشماری نائین
۹۲	۱	-	-	-	۳۲ ۷۰۴	۳۲ ۷۱۷	مرد
۱۱۴	-	-	-	-	۳۰ ۹۱۰	۳۱ ۰۲۱	زن
۲۳	-	-	-	-	۶ ۳۱۱	۶ ۴۱۴	کلیه نائین
۱۲	-	-	-	-	۶ ۱۶۳	۶ ۱۷۳	مرد
۱۱	-	-	-	-	۶ ۱۴۸	۶ ۲۴۱	زن
۱۸۳	۱	-	-	-	۳۱ ۲۲۸	۳۱ ۴۱۷	بجه نقاط حوزه سرشماری نائین
۸۲	۱	-	-	-	۳۰ ۹۱۱	۳۰ ۹۲۴	مرد
۱۰۱	-	-	-	-	۲۸ ۲۸۷	۲۸ ۴۸۸	زن



جدول شماره ۱- بگونگی محل تولد بر حسب سن در سمیت مقيم حوزه سرشماری قائن : آبانماه ۱۳۳۵ (نومبر ۱۹۵۶)

محل تولد اظهارنشده	متولدین خان از کتسور	متولدین در حوزه سرشماری غیرمجاور	متولدین در این حوزه سرشماری و شهرستانهای مجاور	جمع	سن
					<b>کل حوزه سرشماری قائن</b>
۱۰	-	۳۶۱	۶۴ ۴۵۵	۶۴ ۸۱۶	کلیه سنین
۱	-	۲۸	۱ ۷۲۵	۱ ۷۵۳	کثیرتر از ۵ ساله
-	-	۴	۲ ۱۲۱	۲ ۱۲۵	کثیرتر از یکساله
۱	-	۲۴	۷ ۵۱۱	۷ ۵۳۵	۱ - ۱ ساله
۱	-	۱۱	۱۴ ۷۸۰	۱۴ ۸۹۱	۵ - ۱۱ ساله
۴	-	۶۳	۱ ۷۱۷	۱ ۷۸۰	۱۵ - ۲۴ ساله
۱	-	۵۸	۱۰ ۱۴۷	۱۰ ۲۰۵	۲۵ - ۲۴ ساله
۱	-	۴۱	۷ ۳۶۵	۷ ۴۰۶	۳۵ - ۴۴ ساله
-	-	۴۰	۵ ۲۵۱	۵ ۲۹۱	۴۵ - ۵۴ ساله
۲	-	۲۱	۲ ۴۳۳	۲ ۴۵۴	۵۵ - ۶۴ ساله
-	-	۴	۲ ۹۶۲	۲ ۹۶۶	۶۵ ساله بیابا
-	-	۵۵	۲۲	۲۲	سن اظهارنشده
۴	-	۴۴	۴ ۲۶۱	۴ ۳۰۵	<b>شهر قائن</b>
					کلیه سنین
۱	-	۴	۶۵۴	۶۵۸	کثیرتر از ۵ ساله
-	-	-	۱۲۷	۱۲۷	کثیرتر از یکساله
۱	-	۴	۵۱۷	۵۲۱	۱ - ۱ ساله
-	-	۱۰	۱۰ ۶۳	۱۰ ۷۳	۵ - ۱۱ ساله
۱	-	۴	۷۴۱	۷۴۵	۱۵ - ۲۴ ساله
۱	-	۸	۶۶۰	۶۶۸	۲۵ - ۲۴ ساله
۱	-	۱۱	۴۳۵	۴۴۶	۳۵ - ۴۴ ساله
-	-	۲	۳۸۸	۳۹۰	۴۵ - ۵۴ ساله
-	-	۴	۲۴۵	۲۴۹	۵۵ - ۶۴ ساله
-	-	۱	۱۷۵	۱۷۶	۶۵ ساله بیابا
-	-	-	-	-	سن اظهارنشده
۶	-	۳۱۷	۵۶ ۰۸۱	۵۶ ۴۱۲	<b>بقیه نقاط حوزه سرشماری قائن</b>
					کلیه سنین
-	-	۲۴	۱۰ ۷۱	۱۱ ۰۵	کثیرتر از ۵ ساله
-	-	۴	۱ ۹۸۱	۱ ۹۸۵	کثیرتر از یکساله
-	-	۳۰	۷ ۰۸۱	۷ ۱۱۱	۱ - ۱ ساله
۱	-	۸۱	۱۳ ۷۱۷	۱۳ ۷۹۸	۵ - ۱۱ ساله
۲	-	۵۶	۸ ۹۸۱	۹ ۰۳۷	۱۵ - ۲۴ ساله
-	-	۵۰	۱ ۴۸۷	۱ ۵۳۷	۲۵ - ۲۴ ساله
-	-	۳۵	۶ ۹۶۰	۷ ۰۱۵	۳۵ - ۴۴ ساله
-	-	۳۸	۴ ۸۷۱	۴ ۹۰۹	۴۵ - ۵۴ ساله
۲	-	۱۷	۳ ۱۸۸	۳ ۲۰۵	۵۵ - ۶۴ ساله
-	-	۲	۲ ۷۶۱	۲ ۷۶۳	۶۵ ساله بیابا
-	-	۵۵	۲۲	۲۲	سن اظهارنشده

\*- نشان دادن اطلاعات مربوط به "متولدین در این حوزه سرشماری" و "متولدین در شهرستانهای مجاور" بطور جداگانه مفید و زیاده است در مواردیکه جمع کثیرتر از ۱۰۰ باشد در حد نشان داده نمیشود.



جدول شماره ۱۰ - وضع فعالیت اقتصادی بر حسب سن و جنس در جمعیت ازده ساله به بالای حوزه سرشماری قانون آبانماه ۱۳۲۰ (مهر ۱۳۰۶)  
(سن اظهار نشده نیز جز جمع سنین ازده ساله به بالا منظور شده است)

سن و جنس	جمع کل	فعال از نظر اقتصادی				غیرفعال از نظر اقتصادی		
		جمع	چند درآمد	شاغل بکار	در جستجوی کار	جمع	زنان خانه دار	محصل
کل حوزه سرشماری قانون	۴۰ ۸۹۷	۲۲ ۱۷۸	۹۹/۰	۲۲ ۹۶۶	۲۱۲	۲۲ ۱۶۶	۱۶ ۹۱۲	۶۶۰
مردان	۲۰ ۸۹۷	۱۲ ۳۰۸	۱۹/۶	۱۲ ۲۷۲	۲۱	۱۲ ۲۵۱	۱۱ ۶۶۱	۶۶۰
جمع ازده ساله به بالا	۶ ۶۵۷	۲ ۸۵۷	۰۸/۷	۲ ۷۷۸	۷۱	۲ ۷۰۷	۲ ۶۳۷	۶۶۰
۱۰-۱۴ ساله	۴ ۸۱۲	۲ ۳۵۸	۰۲/۰	۲ ۶۰۱	۲۷	۲ ۵۷۴	۲ ۲۱۸	۶۶۰
۱۵-۱۹ ساله	۱ ۸۴۵	۰ ۵۵۹	۰۴/۰	۰ ۵۲۱	۴۰	۰ ۴۸۱	۰ ۵۳۰	۶۶۰
۲۰-۲۴ ساله	۷ ۴۴۲	۴ ۳۰۹	۰۷/۱	۴ ۲۹۱	۱۰	۴ ۲۸۱	۳ ۰۰۰	۶۶۰
۲۵-۲۹ ساله	۰ ۲۹۱	۳ ۰۵۶	۰۷/۷	۳ ۰۴۰	۱۱	۲ ۹۲۹	۱ ۹۷۰	۶۶۰
۳۰-۳۴ ساله	۳ ۴۵۶	۱ ۸۷۶	۰۴/۲	۱ ۸۱۷	۹	۱ ۸۰۸	۱ ۰۲۱	۶۶۰
۳۵-۳۹ ساله	۲ ۱۷۱	۱ ۰۶۸	۰۲/۲	۱ ۰۶۲	۰	۱ ۰۶۲	۰	۶۶۰
سن اظهار نشده	۲۲	۷	۰	۷	-	۷	۰	۶۶۰
میان سن	۲۱/۳	۲۲/۲	-	۲۲/۲	۱۹/۸	۲۲/۲	۲۰/۶	۳۲/۳
مرد	۲۲ ۷۷۸	۱۱ ۹۰۱	۸۳/۱	۱۱ ۷۹۷	۶۰۴	۱۱ ۷۹۷	-	۹۲۱
جمع ازده ساله به بالا	۲ ۱۳۶	۱ ۰۰۲	۱۲/۶	۱ ۷۲	۲۰	۱ ۷۰۲	-	۹۲۱
۱۰-۱۴ ساله	۲ ۵۲۱	۲ ۲۲۰	۱۱/۴	۲ ۱۹۲	۷۸	۲ ۱۱۴	-	۹۲۱
۱۵-۱۹ ساله	۲ ۳۲۴	۲ ۲۷۰	۱۷/۱	۲ ۲۳۸	۳۷	۲ ۲۰۱	-	۹۲۱
۲۰-۲۴ ساله	۰ ۰۴۸	۴ ۹۸۸	۱۸/۸	۴ ۹۶۰	۲۴	۴ ۹۳۶	-	۹۲۱
۲۵-۲۹ ساله	۳ ۱۲۱	۳ ۸۷۲	۱۸/۷	۳ ۸۶۰	۱۳	۳ ۸۴۷	-	۹۲۱
۳۰-۳۴ ساله	۲ ۸۲۲	۲ ۷۱۳	۱۷/۶	۲ ۷۰۲	۱۱	۲ ۶۹۱	-	۹۲۱
۳۵-۳۹ ساله	۱ ۸۵۲	۱ ۷۱۵	۱۲/۸	۱ ۷۱۱	۸	۱ ۷۰۳	-	۹۲۱
۴۰-۴۴ ساله	۱ ۶۰۰	۱ ۰۰۲	۱۲/۷	۱ ۰۰۰	۳	۹۹۷	-	۹۲۱
سن اظهار نشده	۱۳	۷	۰	۷	-	۷	-	۹۲۱
میان سن	۲۱/۷	۲۲/۸	-	۲۲/۸	۱۹/۷	۲۲/۸	-	۳۲/۳
زن	۲۲ ۰۶۱	۲ ۷۲۷	۱۲/۴	۱ ۷۱۹	۸	۱ ۷۱۹	۱۶ ۳۴۲	۰
جمع ازده ساله به بالا	۰ ۲۹۱	۰ ۲۹۱	۰	۰ ۲۹۱	۰	۰ ۲۹۱	۰	۰
۱۰-۱۴ ساله	۲ ۳۳۴	۰ ۲۷	۲۳/۱	۰ ۲۶	۱	۰ ۲۵	۱ ۹۳۴	۰
۱۵-۱۹ ساله	۲ ۵۹۹	۲ ۳۲	۱۹/۰	۲ ۳۰	-	۲ ۳۰	۲ ۲۱۸	۰
۲۰-۲۴ ساله	۰ ۱۵۸	۰ ۷۱	۱۱/۱	۰ ۷۰	۱	۰ ۶۹	۰ ۵۳۰	۰
۲۵-۲۹ ساله	۲ ۵۱۶	۴۳۶	۱۲/۴	۱۲۴	۲	۱۲۲	۳ ۰۰۰	۰
۳۰-۳۴ ساله	۲ ۴۶۷	۲۹۲	۱۱/۱	۲۹۲	-	۲۹۲	۱ ۹۷۰	۰
۳۵-۳۹ ساله	۱ ۶۰۴	۱۵۷	۱/۸	۱۵۶	۱	۱۵۵	۱ ۰۲۱	۰
۴۰-۴۴ ساله	۱ ۲۷۱	۶۰	۰/۲	۶۳	۲	۶۱	۰	۰
سن اظهار نشده	۶	-	-	-	-	-	۰	۰
میان سن	۲۱/۰	۲۷/۸	-	۲۷/۸	۰	۲۷/۸	۲۰/۶	۰

در مواردی که جمع کل کمتر از ۱۰۰ باشد چند درآمد و میانگین نشان داده نمیشود.

بقیه جدول شماره ۱۰ - وضع فعالیت اقتصادی بر حسب سن و جنس در قسمت ازده ساله پیالای حوزه سرشماری لائین، آبانماه ۱۳۳۰ تا اواخر ۱۳۰۶ (سن اظهار نشده نیز جز جمع سنین ازده ساله پیالا منظور شده است)

سن و جنس	جمع کل	فعال از نظر اقتصادی				غیرفعال از نظر اقتصادی		
		جمع	چند درصد	شاغل بکار	در جستجوی کار	جمع	زن خانهدار	محصّل
<u>شهر قائین</u>								
<u>مردان</u>								
جمع ازده ساله پیالا	۳۱۱۷	۱۳۴۶	۴۲/۵	۱۳۰۷	۳۹	۱۳۰۶	۲۰۶	۳۰۶
۱۰-۱۴ ساله	۴۸۵	۵۱	۱۰/۵	۴۶	۰	۴۶	۱۴۳	۱۲۸
۱۵-۱۹ ساله	۳۸۸	۱۸۰	۴۶/۴	۱۶۷	۱۳	۱۶۷	۱۰	۱۰
۲۰-۲۴ ساله	۳۶۳	۱۴۳	۳۹/۴	۱۲۴	۱	۱۲۴	۶	۶
۲۵-۲۹ ساله	۲۶۹	۳۲۹	۱۲۱/۲	۳۲۵	۴	۳۲۵	۲	۲
۳۰-۳۴ ساله	۴۴۷	۲۴۳	۵۴/۴	۲۳۹	۴	۲۳۹	-	-
۳۵-۳۹ ساله	۳۹۰	۲۰۲	۵۱/۸	۱۹۹	۳	۱۹۹	۱۷۱	-
۴۰-۴۴ ساله	۲۴۹	۱۳۳	۵۳/۴	۱۳۳	-	۱۳۳	۸۱	-
۴۵-۴۹ ساله	۱۷۶	۶۵	۳۶/۶	۶۴	۱	۶۴	۲۲	-
سن اظهار نشده	-	-	-	-	-	-	-	-
بیانه سن	۳۰/۲	۳۴/۶	-	۳۴/۵	-	۳۴/۵	۲۹/۷	۱۳/۸
<u>سرد</u>								
جمع ازده ساله پیالا	۱۰۵۶	۱۲۶۴	۷۸/۰	۱۱۷۶	۳۸	۱۱۷۶	۱۷۷	۱۶۵
۱۰-۱۴ ساله	۲۴۶	۲۸	۱۱/۴	۲۴	۴	۲۴	-	۱۱۱
۱۵-۱۹ ساله	۲۰۸	۱۴۸	۷۱/۲	۱۳۵	۱۳	۱۳۵	۵۸	-
۲۰-۲۴ ساله	۱۴۱	۱۳۳	۹۴/۳	۱۳۳	۶	۱۳۳	۶	-
۲۵-۲۹ ساله	۲۲۰	۳۶۶	۱۶۶/۸	۳۶۲	۴	۳۶۲	۲	-
۳۰-۳۴ ساله	۳۳۵	۳۳۲	۹۸/۷	۳۲۸	۴	۳۲۸	-	-
۳۵-۳۹ ساله	۱۹۹	۱۸۶	۹۳/۴	۱۸۳	۳	۱۸۳	-	-
۴۰-۴۴ ساله	۱۲۷	۱۱۶	۹۱/۳	۱۱۶	-	۱۱۶	-	-
۴۵-۴۹ ساله	۸۸	۵۵	۵۵/۰	۵۴	۱	۵۴	-	-
سن اظهار نشده	-	-	-	-	-	-	-	-
بیانه سن	۳۰/۷	۳۴/۵	-	۳۴/۸	-	۳۴/۸	-	۱۳/۹
<u>زن</u>								
جمع ازده ساله پیالا	۱۶۱۱	۲۳۲	۸/۲	۱۳۱	۱	۱۳۱	۱۳۰	۱۳۱
۱۰-۱۴ ساله	۱۳۹	۲۳	۱/۶	۲۲	۱	۲۲	۱۴۳	۱۲۷
۱۵-۱۹ ساله	۱۸۰	۲۲	۱۲/۸	۲۲	-	۲۲	۱۴۴	۱۴۴
۲۰-۲۴ ساله	۲۲۲	۱۰	۴/۵	۱۰	-	۱۰	۲۱۲	۲۱۲
۲۵-۲۹ ساله	۳۴۹	۱۳	۳/۷	۱۳	-	۱۳	۳۳۶	۳۳۶
۳۰-۳۴ ساله	۲۶۲	۱۱	۴/۱	۱۱	-	۱۱	۲۵۱	۲۵۱
۳۵-۳۹ ساله	۱۹۹	۱۶	۸/۰	۱۶	-	۱۶	۱۷۱	۱۷۱
۴۰-۴۴ ساله	۲۶۲	۱۷	۶/۴	۱۷	-	۱۷	۸۱	-
۴۵-۴۹ ساله	۸۸	۱۰	۱۰/۰	۱۰	-	۱۰	۲۲	-
سن اظهار نشده	-	-	-	-	-	-	-	-
بیانه سن	۲۹/۷	۲۹/۲	-	۲۹/۵	-	۲۹/۵	۲۹/۷	۲۹/۸

\* - در مواردیکه جمع کل کستراز ۱۰۰ باشد چند درصد و بیانه نشان داده میشود.

جدول شماره ۱- وضع فعالیت اقتصادی بر حسب جنس و جمعیت از ده ساله بهای خود شماری قلم: آبانماه ۱۳۲۰ تا اسفندماه ۱۳۲۰ (من اظهار نشده نیز جز جمع شدن از ده ساله بیلا منظور شده است)

مقوله	غیرفعال از نظر اقتصادی			فعال از نظر اقتصادی				جمع کل	من و جنس
	محصّل	زن خانداندار	جمع	در جمعیتی کار	شاغل بکار	چند درصد	جمع		
۰ ۱۱۲	۹۶۰	۱۱ ۹۱۲	۱۲ ۸۷۲	۲۱۱	۱۲ ۴۶۱	۱۹/۰	۱۲ ۶۷۸	۱۰ ۸۹۲	کل حوزه شماری قلم
۲ ۶۷۰	۷۴۰	۱ ۹۳۴	۰ ۲۴۹	۲۱	۱ ۲۷۷	۱۹/۶	۱ ۳۰۸	۶ ۶۰۷	جمع از ده ساله بیلا
۰۱	۱۸۸	۱ ۷۱۷	۲ ۰۰۶	۷۹	۲ ۷۷۸	۰۸/۷	۲ ۸۵۷	۴ ۸۶۲	۱۰-۱۱ سال
۴۷	۲۸	۲ ۲۱۸	۲ ۲۴۶	۲۷	۲ ۱۰۱	۰۲/۰	۲ ۱۲۸	۴ ۹۳۱	۱۱-۱۵ سال
۱۱۰	۷	۴ ۰۲۰	۴ ۱۳۷	۲۰	۰ ۰۳۴	۰۴/۰	۰ ۰۰۹	۱۰ ۲۰۶	۲۰-۲۴ سال
۱۳۲	-	۲ ۰۰۰	۲ ۱۳۲	۱۰	۴ ۱۹۴	۰۷/۶	۴ ۲۰۶	۷ ۴۴۲	۲۵-۳۴ سال
۲۷۱	۱	۱ ۹۷۰	۲ ۲۴۲	۱۱	۲ ۰۴۰	۰۷/۷	۲ ۰۵۱	۰ ۲۹۹	۳۵-۴۰ سال
۰۰۹	-	۱ ۰۲۱	۱ ۰۸۰	۱	۱ ۸۱۷	۰۴/۲	۱ ۸۲۶	۲ ۴۰۶	۴۱-۵۰ سال
۱ ۴۳۶	-	۴۱۷	۱ ۸۰۲	۰	۱ ۰۶۲	۲۶/۲	۱ ۰۶۸	۲ ۱۷۱	۶۰ ساله بیلا
۱	۱	۰	۱۰	-	۷	-	۷	۲۱	من اظهار نشده
۱۴/۱	۱۲/۲	۲۰/۶	۲۱/۱	۱۹/۸	۲۲/۲	-	۲۲/۲	۲۱/۲	میان سن
۲ ۹۰۶	۱۲۱	-	۲ ۸۷۷	۲۰۴	۱۱ ۷۹۷	۸۲/۶	۱۱ ۹۰۱	۱۲ ۷۷۸	جمع از ده ساله بیلا
۱ ۹۳۴	۱۹۱	-	۲ ۱۲۳	۲۰	۹۷۲	۲۷/۶	۱ ۰۰۲	۲ ۱۲۶	۱۰-۱۱ سال
۲۴	۱۸۰	-	۲۱۹	۷۸	۲ ۴۴۲	۱۱/۴	۲ ۴۲۰	۲ ۰۲۹	۱۱-۱۵ سال
۲۹	۲۸	-	۰۷	۲۷	۲ ۲۲۸	۱۷/۶	۲ ۲۷۰	۲ ۲۲۲	۲۰-۲۴ سال
۰۲	۷	-	۶۰	۲۴	۴ ۹۶۴	۱۸/۸	۴ ۹۸۸	۰ ۰۴۸	۲۵-۳۴ سال
۰۲	-	-	۰۲	۱۳	۲ ۸۱۰	۱۸/۷	۲ ۸۷۲	۲ ۹۲۶	۳۵-۴۰ سال
۶۸	۱	-	۶۹	۱۱	۱ ۷۰۲	۱۷/۶	۲ ۷۱۳	۲ ۸۳۲	۴۱-۵۰ سال
۱۲۲	-	-	۱۲۲	۸	۱ ۷۱۱	۱۲/۸	۱ ۷۱۱	۱ ۸۵۲	۵۱-۶۰ سال
۰۱۷	-	-	۰۱۷	۳	۱ ۰۰۰	۱۲/۷	۱ ۰۰۲	۱ ۶۰۰	۶۰ ساله بیلا
۰	۱	-	۱	-	۷	-	۷	۱۲	من اظهار نشده
۱۲/۸	۱۲/۲	-	۱۲/۶	۱۹/۷	۲۲/۶	-	۲۲/۸	۲۱/۷	میان سن
۲ ۳۸۶	۴۴	۱۱ ۹۱۲	۱۱ ۷۴۲	۸	۲ ۷۱۱	۱۲/۶	۲ ۷۲۷	۲۲ ۰۶۹	جمع از ده ساله بیلا
۷۴۱	۴۱	۱ ۹۳۴	۲ ۷۱۶	۱	۲۰۴	۱۰/۶	۲۰۰	۲ ۰۲۱	۱۰-۱۱ سال
۱۷	۳	۱ ۷۱۷	۱ ۷۸۷	۱	۰۲۶	۲۲/۶	۰۲۷	۲ ۳۲۴	۱۱-۱۵ سال
۱۸	-	۲ ۲۱۸	۲ ۲۳۶	-	۲۳۳	۱۴/۰	۲۳۳	۲ ۰۶۹	۲۰-۲۴ سال
۰۷	-	۴ ۰۲۰	۴ ۰۸۷	۱	۰۷۰	۱۱/۶	۰۷۱	۰ ۱۰۸	۲۵-۳۴ سال
۸۰	-	۲ ۰۰۰	۲ ۰۸۰	۲	۴۲۴	۱۲/۴	۴۲۶	۲ ۰۱۶	۳۵-۴۰ سال
۲۰۴	-	۱ ۹۷۰	۲ ۱۷۴	-	۲۱۳	۱۱/۶	۲۱۳	۲ ۴۶۷	۴۱-۵۰ سال
۴۲۶	-	۱ ۰۲۱	۱ ۴۱۷	۱	۱۰۶	۶/۸	۱۰۷	۱ ۶۰۴	۵۱-۶۰ سال
۸۳۹	-	۴۱۷	۱ ۳۰۶	۲	۱۳	۰/۲	۶۰	۱ ۲۷۱	۶۰ ساله بیلا
۴	-	۰	۱	-	-	-	-	۱	من اظهار نشده
۰۱/۸	-	۲۰/۶	۲۱/۴	-	۲۷/۸	-	۲۷/۸	۲۱/۰	میان سن

۰- در مواردی که جمع کل کمتر از ۱۰۰ باشد چند درصد و میان نشان داده میشود.

بلیه جدول شماره ۱۰ - وضع فعالیت اقتصادی بر حسب سن و جنس در جمعیت ازده ساله بیالای حوزه سرشماری لاین آبانماه ۱۳۳۰ (شماره ۱۱۶۶)  
(سن اظهار نشده نیز جزو جمع سنین ازده ساله بیالا منظور شده است)

غیرفعال از نظر اقتصادی			فعال از نظر اقتصادی				جمع کل	سن و جنس
متاهله	محصلا	زن خانهدار	جمع	در جمعیت مردم	شاغل بکار	چند درصد		
<b>شهرستان</b>								
<b>مردم</b>								
۳۰۶	۲۰۶	۱۳۰۶	۱۸۲۱	۳۶	۱۳۰۷	۷۲/۵	۱۳۷۶	
۱۵۳	۱۳۸	۱۷۳	۴۶۴	۰	۷۶	۱۰/۵	۴۸۰	
۶	۶۰	۱۷۷	۲۰۸	۱۳	۱۶۷	۷۶/۷	۳۸۰	
۲	۶	۲۱۲	۲۲۰	۶	۱۳۷	۳۶/۷	۱۷۳	
۷	۲	۳۲۱	۳۲۰	۷	۳۱۵	۷۶/۲	۳۲۲	
۶	-	۱۶۵	۲۰۷	۷	۲۳۶	۵۷/۷	۲۷۳	
۱۷	-	۱۷۱	۱۸۸	۲	۱۶۶	۵۱/۸	۲۰۲	
۳۵	-	۸۱	۱۱۶	-	۱۳۳	۵۲/۷	۱۳۳	
۷۹	-	۳۲	۱۱۱	۱	۶۷	۳۶/۶	۶۵	
-	-	-	-	-	-	-	-	
۱۵/۶	۱۳/۸	۲۱/۷	۲۶/۷	*	۳۷/۵	-	۳۷/۶	
<b>مرد</b>								
۱۶۵	۱۷۷	-	۳۷۲	۳۸	۱۱۷۶	۷۸/۰	۱۳۱۷	
۱۰۷	۱۱۱	-	۲۱۸	۷	۲۷	۱۱/۷	۲۸	
۲	۵۸	-	۶۰	۱۳	۱۳۵	۷۱/۲	۱۷۸	
۲	۶	-	۸	۶	۱۶۷	۱۷/۳	۱۷۳	
۲	۲	-	۷	۷	۲۱۲	۳۸/۸	۲۱۶	
۲	-	-	۳	۷	۲۳۸	۳۸/۷	۲۳۲	
۰	-	-	۰	۳	۱۸۳	۱۲/۷	۱۸۶	
۱۱	-	-	۱۱	-	۱۱۶	۱۱/۳	۱۱۶	
۲۲	-	-	۲۲	۱	۵۷	۰	۵۵	
-	-	-	-	-	-	-	-	
۱۳/۶	۱۷/۰	-	۱۳/۶	*	۳۷/۸	-	۳۷/۵	
<b>زن</b>								
۱۷۹	۲۹	۱۳۰۶	۱۷۷۱	۱	۱۳۱	۸/۲	۱۳۷۱	
۷۶	۲۷	۱۷۳	۲۱۶	۱	۲۲	۹/۶	۲۳	
۲	۲	۱۷۷	۱۷۹	-	۳۲	۱۷/۸	۳۲	
-	-	۲۱۲	۲۱۲	-	۱۰	۷/۵	۱۰	
۰	-	۳۲۱	۳۲۱	-	۱۳	۲/۷	۱۳	
۶	-	۱۶۵	۲۰۶	-	۱۱	۵/۲	۱۱	
۱۲	-	۱۷۱	۱۸۳	-	۱۶	۸/۰	۱۶	
۲۷	-	۸۱	۱۰۵	-	۱۷	۱۳/۶	۱۷	
۷۹	-	۳۲	۷۸	-	۶۰	۰	۶۰	
-	-	-	-	-	-	-	-	
۵۵/۰	*	۲۱/۷	۲۶/۶	*	۳۶/۵	-	۳۶/۲	

\* در مواردی که جمع کل کتراه ۱۰۰ باشد چند درصد و برانه نشان داده میشود.

بلیه جدول شماره ۱۰ - وضع فعالیت اقتصاد بر حسب سن و جنس در جمعیت ازده ساله بیالای حوزه سرشماری قائن : آبانماه ۱۳۳۰ (توامبر ۱۹۵۶)  
(سن اظهار نشده نیز جزء جمع سنین ازده ساله بیالا منظور شده است)

متره	غیرفعال از نظر اقتصادی			فعال از نظر اقتصادی				جمع کل	سن و جنس
	محصل	زن خاندان	جمع	در جستجوی کار	شامل بکار	چند درصد	جمع		
۴۹۸۶	۷۵۹	۱۰۶۰۳	۲۱۳۴۸	۱۷۳	۲۱۱۵۹	۰۰/۰	۲۱۳۳۲	۴۲۶۸۰	بلیه نقاط حوزه سرشماری قائن مردوزن جمع ازده ساله بیالا
۲۰۲۲	۶۰۱	۱۷۹۱	۴۹۱۰	۲۶	۱۲۳۱	۲۰/۱	۱۲۵۷	۶۱۷۲	۱۴-۱۰ ساله
۴۷	۱۲۸	۱۶۶۲	۱۷۹۸	۶۶	۲۶۱۱	۰۶/۸	۲۶۷۷	۴۴۷۰	۱۹-۱۰ ساله
۴۰	۲۲	۲۰۰۶	۲۰۷۲	۲۸	۲۹۱۷	۰۴/۸	۲۹۵۰	۴۰۶۸	۲۴-۲۰ ساله
۱۰۲	۰	۴۱۹۱	۴۳۰۷	۲۱	۰۲۰۹	۰۴/۸	۰۲۳۰	۹۰۲۷	۲۹-۲۰ ساله
۱۲۴	-	۲۸۰۰	۲۹۲۹	۱۱	۴۰۰۰	۰۸/۱	۴۰۶۶	۶۹۵۰	۳۴-۲۰ ساله
۲۰۰	۱	۱۷۹۹	۲۰۰۰	۸	۲۸۴۶	۰۸/۱	۲۸۵۴	۴۹۰۶	۳۹-۲۰ ساله
۵۲	-	۹۱۰	۱۴۶۴	۹	۱۷۳۴	۰۴/۳	۱۷۴۳	۲۶۰۷	۴۴-۲۰ ساله
۱۳۰۷	-	۴۳۰	۱۷۱۲	۴	۹۱۱	۳۰/۱	۱۰۰۳	۲۷۹۰	۶۰ ساله بیالا
۹	۱	۰	۱۰	-	۷	*	۷	۲۲	سن اظهار نشده
۱۴/۱	۱۳/۲	۳۰/۷	۲۱/۴	۱۹/۱	۳۳/۲	-	۳۳/۱	۲۱/۱	بیانه سن
۲۷۴۱	۷۴۴	-	۳۴۸۰	۱۶۶	۱۸۰۷۱	۸۴/۳	۱۸۰۳۷	۲۲۳۳۲	مرد جمع ازده ساله بیالا
۱۸۲۷	۵۸۸	-	۲۴۱۰	۲۱	۹۱۹	۳۸/۸	۹۷۰	۲۴۳۰	۱۴-۱۰ ساله
۲۲	۱۲۷	-	۱۵۹	۶۰	۲۱۰۷	۹۳/۳	۲۱۷۷	۲۳۳۱	۱۹-۱۰ ساله
۲۷	۲۲	-	۴۹	۲۸	۲۱۱۴	۹۷/۸	۲۱۴۲	۲۱۹۱	۲۴-۲۰ ساله
۵۱	۰	-	۵۹	۲۰	۴۶۰۲	۱۸/۸	۴۶۷۲	۴۷۲۸	۲۹-۲۰ ساله
۵۰	-	-	۵۰	۱	۲۶۳۲	۱۸/۱	۲۶۴۳	۳۶۱۱	۳۴-۲۰ ساله
۶۳	۱	-	۶۴	۸	۲۰۶۹	۹۷/۶	۲۰۷۷	۲۶۴۱	۳۹-۲۰ ساله
۱۲۲	-	-	۱۲۲	۸	۱۰۹۰	۹۲/۱	۱۱۰۲	۱۷۲۰	۴۴-۲۰ ساله
۵۶	-	-	۵۶	۲	۹۴۶	۱۲/۷	۹۴۸	۱۰۱۲	۶۰ ساله بیالا
۰	۱	-	۱	-	۷	*	۷	۱۳	سن اظهار نشده
۱۳/۸	۱۳/۲	-	۱۳/۱	۱۹/۱	۳۳/۱	-	۳۳/۷	۲۱/۸	بیانه سن
۲۲۴۰	۱۰	۱۰۶۰۳	۱۷۸۱۳	۷	۲۰۸۸	۱۲/۷	۲۰۹۰	۲۰۴۵۸	زن جمع ازده ساله بیالا
۱۱۰	۱۴	۱۷۹۱	۲۰۰۰	-	۲۸۲	۱۰/۱	۲۸۲	۲۷۸۲	۱۴-۱۰ ساله
۱۰	۱	۱۶۶۲	۱۶۶۹	۱	۰۰۴	۲۳/۱	۰۰۴	۲۱۴۴	۱۹-۱۰ ساله
۱۸	-	۲۰۰۶	۲۰۲۴	-	۳۰۳	۱۴/۱	۳۰۳	۲۳۷۷	۲۴-۲۰ ساله
۵۲	-	۴۱۹۱	۴۳۰۹	۱	۰۰۷	۱۱/۱	۰۰۸	۱۸۰۹	۲۹-۲۰ ساله
۲۴	-	۲۸۰۰	۲۸۷۹	۲	۴۲	۱۲/۱	۴۲	۲۳۴۴	۳۴-۲۰ ساله
۱۳۲	-	۱۷۹۹	۱۹۱۱	-	۲۷۷	۱۲/۱	۲۷۷	۲۳۶۸	۳۹-۲۰ ساله
۴۰۲	-	۹۱۰	۱۴۴۲	۱	۱۳۱	۶/۱	۱۳۰	۱۴۸۲	۴۴-۲۰ ساله
۷۹۲	-	۴۳۰	۱۲۲۸	۲	۵۳	۴/۸	۵۵	۱۲۸۳	۶۰ ساله بیالا
۱	-	۰	۱	-	-	-	-	۱	سن اظهار نشده
۰۷/۳	۰	۳۰/۷	۳۱/۰	*	۱۷/۸	-	۲۷/۸	۲۱/۱	بیانه سن

\* در مواردیکه جمع کل کمتر از ۱۰۰ باشد چند درصد و بیانه نشان داده نشده است

۲۵۳۳

جدول شماره ۱۱ - تقسیمات عمده مشاغل بر حسب سن و جنس در جمعیت شامل بکار آزرده ساله به بالای حوزه سرشماری قائم: آبانماه ۱۳۳۰ (نوامبر ۱۹۵۶)  
(سن اظهار نشده نیز جز جمع سنین آزرده ساله به بالا منظور شده است)

تقسیمات عمده مشاغل و جنس	جمع آزرده ساله به بالا	۱۴-۱۰	۱۴-۱۵	۲۰-۲۴	۲۵-۳۳	۳۴-۴۰	۴۱-۶۵ ساله به بالا	سین اظهار نشده
<u>کل حوزه سرشماری قائم</u>								
<u>مردان</u>								
جمع شاغلین	۲۲ ۴۶۶	۱ ۲۷۷	۲ ۷۷۸	۲ ۶۰۱	۱ ۸۲۸	۴ ۹۹۲	۱۰ ۰۶۳	۷
مشاغل حرفه ای - فنی و کارهای مربوط بآن	۱۶۶	-	۳	۱۶	۸۴	۵۰	۱۳	-
مشاغل مربوط با امور اداری و منشی گری و امور مربوط بآن	۱۲۵	-	۱	۳	۶۹	۴۴	۲	-
فروش و مشاغل مربوط بآن	۴۶۷	۴	۲۷	۴۷	۲۸۴	۹۳	۱۲	-
مشاغل مربوط به زراعت و جنگلبانی و شکار و ماهیگیری	۱۶ ۴۵۶	۷۸۵	۱ ۶۷۷	۱ ۸۴۴	۷ ۴۵۱	۳ ۷۹۴	۱۰۰	۵
امور مربوط با استخراج معدن و استخراج سنگ و حفاری	۴۶	۳	۴	۴	۲۴	۶	۲	-
مشاغل مربوط بحمل و نقل	۱۲۱	۱۷	۲۵	۱۸	۴۲	۱۶	۳	-
حرفه های صنعتی و عملیات تولیدی و مشاغل مربوط بآن	۳ ۴۷۲	۲۷۹	۶۰۵	۴۹۳	۱ ۳۷۲	۶۶۴	۱۲	-
مشاغل مربوط بانجام خدمات (سروسبها)	۱ ۱۸۰	۱۸۰	۴۹۹	۱۲۵	۴۲۱	۱۸۵	۱۸	۲
مشاغل مربوط به خدمات ثابت ارتش و مشاغل کسبه	۴۲۷	۱۲	۱۸۷	۷۹	۸۱	۵۷	۲۱	-
دقیقا مشخص یا اظهار نشده	-	-	-	-	-	-	-	-
<u>سرد</u>								
جمع شاغلین	۱۹ ۷۴۷	۹۷۳	۲ ۲۴۲	۲ ۲۲۸	۸ ۸۲۴	۴ ۴۶۳	۱۰ ۰۰۰	۷
<u>زنان</u>								
مشاغل حرفه ای - فنی و کارهای مربوط بآن	۱۵۰	-	۳	۱۲	۷۶	۴۸	۱۱	-
مشاغل مربوط با امور اداری و منشی گری و امور مربوط بآن	۱۲۱	-	-	۹	۶۸	۴۲	۲	-
فروش و مشاغل مربوط بآن	۴۶۴	۴	۲۷	۴۷	۲۸۲	۹۳	۱۱	-
مشاغل مربوط به زراعت و جنگلبانی و شکار و ماهیگیری	۱۶ ۴۶۰	۷۷۱	۱ ۶۶۶	۱ ۸۴۱	۷ ۴۲۹	۳ ۷۶۵	۸۱۷	۵
امور مربوط با استخراج معدن و استخراج سنگ و حفاری	۴۶	۳	۴	۴	۲۴	۶	۲	-
مشاغل مربوط بحمل و نقل	۱۲۱	۱۷	۲۵	۱۸	۴۲	۱۶	۳	-
حرفه های صنعتی و عملیات تولیدی و مشاغل مربوط بآن	۱ ۱۲۱	۵۱	۱۵۰	۱۲۷	۴۷۳	۳۱۲	۱۸	-
مشاغل مربوط بانجام خدمات (سروسبها)	۹۱۸	۱۱۸	۱۸۸	۱۰۱	۳۵۴	۱۴۵	۱۰	۲
مشاغل مربوط به خدمات ثابت ارتش و مشاغل کسبه	۳۶۶	۹	۱۸۳	۷۶	۷۵	۳۴	۱۶	-
دقیقا مشخص یا اظهار نشده	-	-	-	-	-	-	-	-
<u>زن</u>								
جمع شاغلین	۲ ۷۱۹	۳۰۴	۵۳۶	۳۶۳	۱ ۰۰۴	۴۴۹	۱۳	-
مشاغل حرفه ای - فنی و کارهای مربوط بآن	۱۲	-	۳	-	۸	۲	۲	-
مشاغل مربوط با امور اداری و منشی گری و امور مربوط بآن	۴	-	۱	-	۱	۲	-	-
فروش و مشاغل مربوط بآن	۳	-	-	-	۱	۱	۱	-
مشاغل مربوط به زراعت و جنگلبانی و شکار و ماهیگیری	۱۶	۱۴	۱۵	۱۲	۲۲	۱۶	۳	-
امور مربوط با استخراج معدن و استخراج سنگ و حفاری	-	-	-	-	-	-	-	-
مشاغل مربوط بحمل و نقل	-	-	-	-	-	-	-	-
حرفه های صنعتی و عملیات تولیدی و مشاغل مربوط بآن	۱ ۳۰۱	۱۲۵	۴۵۵	۳۲۹	۸۹۹	۳۵۲	۴۴	-
مشاغل مربوط بانجام خدمات (سروسبها)	۲۶۳	۶۲	۶۱	۲۴	۱۷	۴۰	۸	-
مشاغل مربوط به خدمات ثابت ارتش و مشاغل کسبه	۴۱	۳	۱	-	۱	۲۳	۵	-
دقیقا مشخص یا اظهار نشده	-	-	-	-	-	-	-	-

کتابخانه مرکز آمار ایران  
شماره ۲۴۵۷

بقیه جدول شماره ۱۱ - تقسیمات عمده مشاغل بر حسب سن و جنس در جمعیت مشاغل بکار ازرده ساله بیابای حوزه سرشماری فاکس: آبانماه ۱۳۳۰ (توامبر ۱۹۰۶)  
(سن اظهار نشده نیز جزو جمع سنین ازرده ساله بیابا منظور شده است)

سن اظهار نشده	۶۰-ساله بیابا	۴۵-۶۱ ساله	۲۵-۴۴ ساله	۱۴-۲۴ ساله	۱۰-۱۳ ساله	۱-۱۳ ساله	جمع ازرده ساله بیابا	تقسیمات عمده مشاغل و جنس
<u>شهر فاکس</u>								
<u>مردان</u>								
-	۲۴	۳۳۱	۵۱۴	۱۳۴	۱۶۷	۴۶	۱۳۰۷	جمع مشاغلین
-	۴	۲۰	۱۹	۵	-	-	۴۸	مشاغل حرفه ای - فنی و کارهای مربوط بآن
-	-	۲۱	۳۰	۷	-	-	۵۸	مشاغل مربوط با مراداری و منشی گری و امور مربوط بآن
-	۵	۳۵	۱۱۶	۲۰	۱۰	۱	۱۸۷	تربیت و مشاغل مربوط بآن
-	۲۰	۱۰۶	۱۷۱	۳۵	۴۳	۶	۳۱۴	مشاغل مربوط به زراعت و جنگلیانی و شکار و ماهیگیری
-	-	-	۴	۲	۱	-	۷	امور مربوط با استخراج معدن و استخراج سنگ و حفاری
-	-	-	۸	۱	-	-	۹	مشاغل مربوط بحمل و نقل
-	۲۲	۱۰۶	۱۳۸	۵۲	۷۲	۲۳	۴۱۶	حرفه های صنعتی و عملیات تولیدی و مشاغل مربوط بآن
-	۳	۳۱	۷۶	۸	۲۵	۱۶	۱۶۱	مشاغل مربوط بانجام خدمات (سروسها)
-	-	۲	۲	۴	۱۶	-	۲۴	مشاغل مربوط به خدمات ثابت ارتشی و مشاغل گسه و قیفا مشخصه و با اظهار نشده
<u>مرد</u>								
-	۵۴	۱۶۶	۵۶۰	۱۲۴	۱۳۵	۲۴	۱۱۷۶	جمع مشاغلین
-	۲	۱۹	۱۵	۵	-	-	۴۱	مشاغل حرفه ای - فنی و کارهای مربوط بآن
-	-	۲۰	۲۹	۷	-	-	۵۶	مشاغل مربوط با مراداری و منشی گری و امور مربوط بآن
-	۵	۳۵	۱۱۶	۲۰	۱۰	۱	۱۸۷	تربیت و مشاغل مربوط بآن
-	۲۰	۱۰۶	۱۷۱	۳۴	۴۲	۶	۳۹۲	مشاغل مربوط به زراعت و جنگلیانی و شکار و ماهیگیری
-	-	-	۴	۲	۱	-	۷	امور مربوط با استخراج معدن و استخراج سنگ و حفاری
-	-	-	۸	۱	-	-	۹	مشاغل مربوط بحمل و نقل
-	۱۶	۸۶	۱۳۰	۴۶	۵۹	۱۲	۳۵۲	حرفه های صنعتی و عملیات تولیدی و مشاغل مربوط بآن
-	۱	۲۵	۶۵	۵	۷	۵	۱۰۸	مشاغل مربوط بانجام خدمات (سروسها)
-	-	۲	۲	۴	۱۶	-	۲۴	مشاغل مربوط به خدمات ثابت ارتشی و مشاغل گسه و قیفا مشخصه و با اظهار نشده
<u>زن</u>								
-	۱۰	۳۳	۱۴	۱۰	۲۲	۲۲	۱۳۱	جمع مشاغلین
-	۲	۱	۴	-	-	-	۷	مشاغل حرفه ای - فنی و کارهای مربوط بآن
-	-	۱	۱	-	-	-	۲	مشاغل مربوط با مراداری و منشی گری و امور مربوط بآن
-	-	-	-	-	-	-	-	تربیت و مشاغل مربوط بآن
-	-	-	-	۱	۱	-	۲	مشاغل مربوط به زراعت و جنگلیانی و شکار و ماهیگیری
-	-	-	-	-	-	-	-	امور مربوط با استخراج معدن و استخراج سنگ و حفاری
-	-	-	-	-	-	-	-	مشاغل مربوط بحمل و نقل
-	۶	۲۰	۸	۶	۱۳	۱۱	۶۴	حرفه های صنعتی و عملیات تولیدی و مشاغل مربوط بآن
-	۲	۱۱	۱۱	۲	۱۸	۱۱	۵۶	مشاغل مربوط بانجام خدمات (سروسها)
-	-	-	-	-	-	-	-	مشاغل مربوط به خدمات ثابت ارتشی و مشاغل گسه و قیفا مشخصه و با اظهار نشده

بقیه جدول شماره ۱۱- تفصیلات عمده مشاغل برحسب سن و جنس در جمعیت شاغل بکارزده ساله بیابای حوزه سرشماری قائن : آبانماه ۱۳۲۰ تا شهریور ۱۳۲۰ (سن اظهار نشده و نیز جزو جمع سنین ازده ساله بیابالا منظور نشده است)

سنین اظهار نشده	۶۵-ساله بیابا	۶۰-۶۴ ساله	۵۵-۵۹ ساله	۵۰-۵۴ ساله	۴۵-۴۹ ساله	۴۰-۴۴ ساله	جمع ازده ساله بیابا	تفصیلات عمده مشاغل و جنس
								<u>بقیه نقاط حوزه سرشماری قائن</u>
								<u>مردان</u>
								جمع شاغلین -----
۷	۹۳۱	۴۰۸۰	۹۲۶۴	۲۴۶۷	۲۶۱۱	۱۲۳۱	۲۱۱۵۹	مشاغل حرفه ای - فنی و کارهای مربوط بآن ----- ۱۱۴
-	۱	۳۰	۶۰	۷	۳	-	۱۱۴	مشاغل مربوط بامور اداری و منشی گری و امور مربوط بآن ----- ۱۷
-	۲	۲۳	۳۹	۲	۱	-	۱۷	فروش و مشاغل مربوط بآن ----- ۲۸۰
-	۷	۵۸	۱۶۸	۲۷	۱۷	۳	۲۸۰	مشاغل مربوط به زراعت و جنگلبانی و شکار و ماهیگیری ----- ۱۶-۶۲
۲	۸۷۰	۲۶۸۵	۷۲۸۰	۱۸۰۹	۱۶۳۴	۷۷۱	۱۶-۶۲	امور مربوط با استخراج معدن و استخراج سنگ و حفاری ----- ۳۹
-	۲	۱	۲۰	۲	۳	۳	۳۹	مشاغل مربوط بحمل و نقل ----- ۱۱۲
-	۳	۱۶	۳۴	۱۷	۲۵	۱۷	۱۱۲	حرفه های صنعتی و عملیات تولیدی و مشاغل مربوط بآن ----- ۳۰۰۶
-	۷۰	۵۵۵	۱۲۲۴	۴۱۱	۵۲۳	۲۵۳	۳۰۰۶	مشاغل مربوط بانجام خدمات (سروسها) ----- ۱۰۱۱
۲	۱۰	۱۴۹	۲۴۵	۱۱۷	۲۲۴	۱۶۴	۱۰۱۱	مشاغل مربوط به خدمات ثابت ارتشی و مشاغل کسبه دقیقاً مشخص و یا اظهار نشده ----- ۴۱۲
-	۲۱	۵۵	۷۹	۷۵	۱۷۱	۱۲	۴۱۲	
								<u>سرد</u>
۷	۹۴۶	۴۱۶۴	۸۳۸۴	۲۱۱۴	۲۱۰۷	۱۴۹	۱۸۰۷۱	جمع شاغلین -----
-	۱	۲۹	۶۱	۷	۳	-	۱۰۹	مشاغل حرفه ای - فنی و کارهای مربوط بآن ----- ۶۵
-	۲	۲۲	۳۹	۲	-	-	۶۵	مشاغل مربوط بامور اداری و منشی گری و امور مربوط بآن ----- ۲۷۷
-	۷	۵۷	۱۶۷	۲۷	۱۷	۳	۲۷۷	مشاغل مربوط به زراعت و جنگلبانی و شکار و ماهیگیری ----- ۱۵-۶۶
۲	۸۶۷	۲۶۵۶	۷۲۵۸	۱۷۹۷	۱۶۲۰	۷۶۵	۱۵-۶۶	امور مربوط با استخراج معدن و استخراج سنگ و حفاری ----- ۳۹
-	۲	۱	۲۰	۲	۳	۳	۳۹	مشاغل مربوط بحمل و نقل ----- ۱۱۲
-	۳	۱۶	۳۴	۱۷	۲۵	۱۷	۱۱۲	حرفه های صنعتی و عملیات تولیدی و مشاغل مربوط بآن ----- ۸۱۹
-	۲۱	۲۲۳	۳۴۳	۱۱۱	۲۱۱	۳۹	۸۱۹	مشاغل مربوط بانجام خدمات (سروسها) ----- ۸۱۰
۲	۱	۱۲۰	۲۸۹	۹۶	۱۸۱	۱۱۳	۸۱۰	مشاغل مربوط به خدمات ثابت ارتشی و مشاغل کسبه دقیقاً مشخص و یا اظهار نشده ----- ۳۷۲
-	۱۶	۲۲	۷۳	۷۵	۱۶۷	۱	۳۷۲	
								<u>زنان</u>
-	۵۳	۴۱۶	۹۸۰	۳۵۳	۵۰۴	۲۸۲	۲۰۸۸	جمع شاغلین -----
-	-	۱	۱	-	-	-	۵	مشاغل حرفه ای - فنی و کارهای مربوط بآن ----- ۲
-	-	۱	-	-	-	-	۲	مشاغل مربوط بامور اداری و منشی گری و امور مربوط بآن ----- ۳
-	۱	۱	۱	-	-	-	۳	فروش و مشاغل مربوط بآن ----- ۱۴
-	۳	۲۹	۲۲	۱۲	۱۴	۱۴	۱۴	مشاغل مربوط به زراعت و جنگلبانی و شکار و ماهیگیری -----
-	-	-	-	-	-	-	-	امور مربوط با استخراج معدن و استخراج سنگ و حفاری -----
-	-	-	-	-	-	-	-	مشاغل مربوط بحمل و نقل -----
-	۲۸	۳۳۲	۸۹۱	۳۲۰	۴۴۲	۱۱۴	۲۲۳۷	حرفه های صنعتی و عملیات تولیدی و مشاغل مربوط بآن -----
-	۶	۲۱	۵۶	۲۱	۴۳	۵۱	۲۰۶	مشاغل مربوط بانجام خدمات (سروسها) -----
-	-	-	-	-	-	-	-	مشاغل مربوط به خدمات ثابت ارتشی و مشاغل کسبه دقیقاً مشخص و یا اظهار نشده ----- ۴۱



جدول شماره ۱۲ - طبقات مشاغل بر حسب وضع اشتغال و جنس در جمعیت مشاغل بکار ازرده ساله بهالای حوزه سرشماری قانین - آبانماه ۱۳۳۵ (نوامبر ۱۳۳۶)

وضعیت اطمینان بشد	کارکنان خانوادگی بدون مزد	مزد بگیر	مستخدم دولت	کارکنانیکه برای خود کار میکنند	کارفرما	جمع مشاغلین	طبقات مشاغل و جنس
							کن حوزه سرشماری قانین مرد و زن
۲۳۱	۲۱۵۰	۶۱۰۶	۳۹۴	۱۲۰۶۴	۲۱۸	۲۲۴۶۶	جمع ازرده ساله بهالای
-	-	۲۱	۸۶	۵۵	-	۱۶۲	مشاغل حرفه ای - فنی و کارهای مربوط بآن
-	-	۲	۵	۴	-	۱۱	مشاغل مربوط به علوم طبی و بهداشتی و امور مربوط بآن
-	-	۱	۷۲	۱۳	-	۸۶	مشاغل مربوط به تعلیم و تربیت و سایر امور مربوط بآن
-	-	۲	-	۵	-	۷	مشاغل حقوقی که شامل نفقات و وکلای دادگستری و دفترخانه های رسمی نیز میباشند
-	-	۷	-	۲۲	-	۲۹	مشاغل مذهبی امور خیریه و عام المنفعه
-	-	۱	-	-	-	۱	مشاغل هنری - نویسندگی و سایر مشاغل فنی
-	-	-	۱	۱	-	۲	سایر مشاغل حرفه ای و فنی و امور مشابه آن
-	-	۱۱	۱۰۲	۱۲	-	۱۲۵	مشاغل مربوط باموزد آری و شش گری و امور مربوط بآن
-	-	۸	۲۶	۱۰	-	۴۴	مشاغل مدیریت و اداره کردن امور (بجز کشاورزی)
-	-	۳	۷۶	۲	-	۸۱	شش گری و مشاغل دفتری و کارهای مربوط بآن
-	۱۶	۱۴	-	۴۳۶	۱	۴۶۷	فروش و مشاغل مربوط بآن
-	۱۶	۱۲	-	۳۱۶	-	۳۴۴	خرده فروشی در رنگها و میزها
-	-	۲	-	۳۵	-	۳۷	خرده فروشی دوره گرد ها
-	-	-	-	۵	۱	۶	خرده فروشی و مشاغل مربوط بآن
-	۱۹۴۸	۳۷۱۷	۱	۱۰۵۸۲	۲۰۸	۱۶۴۵۶	مشاغل مربوط بزراعت - جنگلیانی - شکار و ماهیگیری
-	۱۹۴۸	۳۳۲۹	۱	۱۰۵۸۰	۲۰۸	۱۶۱۱۶	مشاغل زراعتی
-	-	۲۳۸	-	۲	-	۳۴۰	عمله ها و کارکنان در زراعت و شکار و ماهیگیری و جنگلیانی مشغول بکار هستند
-	-	۴۴	-	۲	-	۴۶	امور مربوط با استخراج معدن و استخراج سنگ و حفاری
-	-	۱	-	-	-	۱	مشاغل مربوط بمعدن و استخراج سنگ
-	-	۱	-	-	-	۱	مشاغل مربوط بساختن و حمل آوردن مواد معدنی
-	-	۴۲	-	۲	-	۴۴	مشاغل مربوط به چاه کنی
-	-	۱۰۰	۲	۱۶	-	۱۲۱	مشاغل مربوط به حمل و نقل
-	-	۱	-	-	-	۱	مشاغل مربوط به کشتیرانی و قایق رانی
-	-	۷	۲	۵	-	۱۴	مشاغل مربوط برانندگی وسائط نقلیه موتوری
-	-	۱۲	-	۱۴	-	۲۶	مشاغل مربوط برانندگی وسائط نقلیه آنکه بوسیله حیوان کشیده میشوند (مانند کاری و درشکه و غیره)
-	۱۷۱	۱۸۶۴	۲۴	۱۳۱۷	۸	۳۴۷۴	حرفه های صنعتی و عملیات تولیدی و مشاغل مربوط بآن
-	۶۶	۸۲۶	-	۵۵۴	۱	۱۴۴۷	مشاغل مربوط به نساجی (غیر از قالی بافی)
-	۷۱	۲۶۷	-	۵۳۶	-	۸۷۴	مشاغل مربوط بقالی بافی
-	۱۳	۸۹	-	۱۲۲	۵	۲۲۹	مشاغل مربوط به تهیه پوشاک و محصولات چرمی و قماش
-	۸	۴۸	-	۴۰	-	۹۶	مشاغل مربوط بساختن اشیاء چوبی و کارهای مربوط بآن
-	-	-	-	۱	-	۱	مشاغل مربوط بگلزسازی و مشتقات آن
-	۱۶	۱۶	-	۶۷	۱	۱۸۰	مشاغل مربوط بافلزکاری
-	-	۲	-	-	۱	۳	مشاغل الکتریکی و الکترونیکی
-	-	۴۵۶	۲۲	۱۳	-	۴۹۱	مشاغل ساختمانی و کارهای مربوط بآن درجای دیگر
-	-	-	-	۱	-	۱	طبقه بندی نشده اند
-	-	-	-	۱	-	۱	مشاغل مربوط به چاپ - صحافی و تهیه سولات کاغذی
-	۱	۲	-	۷	-	۱۰	مشاغل مربوط بسفالگری و کارهای مربوط بآن
-	-	۴	-	۱۲	-	۱۶	مشاغل مربوط بساختن مواد شیمیائی
-	۱	۶۸	۲	۴۳	-	۱۱۷	مشاغل مربوط به تهیه مواد غذایی و درخت

بقیه جدول شماره ۱۲ - طبقات مشاغل برحسب وضع اشتغال و جنس در جمعیت مشاغل کارآزاد - ساله جلای حوزه سرشماری قان - آبانماه ۱۳۳۵ (تولید ۱۱۹۶)

جمع مشاغلین	کارفرما	کارکنانیک برای خود کار میکنند	مستخدم دولت	مذکر	کارکنان خانوار و کسب و پیشه در منزل	جمعیت مشاغلین	طبقات مشاغل و جنس
<b>کل حوزه سرشماری قان</b>							
<b>بقیه مرد وزن</b>							
۱	-	۱	-	-	-	۱	حرفه های صنعتی و تولیدی و متفرقه و کارهای مربوط بان
۷	-	-	-	۷	-	۷	عسله هائیکه در پیشه های صنعتی مختلف برای تولید محصولات و صنایع مربوط بان کار میکنند
۱۱۸۰	۱	۵۶	۱۳۹	۱۱۴	۷	۱۱۸۰	مشاغل مربوط بانجام خدمات (سرپرست)
۲۱۱	-	۴	۱۳۱	۲۳	-	۲۱۱	مشاغل مربوط بخدمات محافظت و حراست و نگهبانی
۱۱۴	۱	۵۲	-	۶۱	-	۱۱۴	خدمات شناسی و تخصصی و کارهای مربوط بان
۲۰	-	۲	-	۱۸	-	۲۰	مشاغل خدمات متفرقه
-	-	-	۸	-	-	-	عسله هائیکه در مشاغل مربوط بخدمات کار میکنند
۴۴۲	-	۲	۱۰	۱۱۱	-	۴۴۲	مشاغل مربوط بخدمات ثابت ارتشی و مشاغل که در تقیبا مشخص و یا اظهار نشده اند
۱۰	-	-	۱۰	-	-	۱۰	خدمات ثابت ارتشی
۲۴۳	-	-	-	۱	-	۲۴۳	مشاغل که دقیقاً مشخص و یا اظهار نشده اند
۱۳۴	-	۴	-	۱۳۰	-	۱۳۴	عسله هائیکه در جای دیگر طبقه بندی نشده اند
<b>مرد</b>							
۱۱۲۶۲	۲۱۹	۱۱۴۵۸	۲۸۱	۵۴۸	۱۰۳۴	۱۱۲۶۲	جمع ازده ساله بیالا
۱۹۰	-	۵۱	۸۲	۱۸	-	۱۹۰	مشاغل حرفه ای - فنی و کارهای مربوط بان
۵	-	۱	۴	-	-	۵	مشاغل مربوط به علم طبی و بهداشتی و امور مربوط بان
۸۴	-	۱۳	۲۱	۴	-	۸۴	مشاغل مربوط به تعلیم و تدریس و سایر امور مربوط بان
۲	-	۵	-	-	-	۲	مشاغل حقوقی که شامل قضات و وکلای دادگستری و دفترخانه های رسمی نیز میباشد
۳۸	-	۲۱	-	۱۷	-	۳۸	مشاغل مذهبن امر خیریه و عام المنفعه
۱	-	-	-	۱	-	۱	مشاغل هنری - نویسندگی و سایر مشاغل تفریحی
۱۰	-	۱	۱	-	-	۱۰	سایر مشاغل حرفه ای فنی و سایر مشاغل به آن
۱۲۱	-	۱۲	۱۰۰	۷	-	۱۲۱	مشاغل مربوط بانمراد اری و شناسی و سایر امور مربوط بان
۴۴	-	۱۰	۳۳	۳	-	۴۴	مشاغل مدیریت و اداره کردن (امور) (بجز کشاورزی)
۲۸	-	۲	۲۴	-	-	۲۸	شناسی و مشاغل دشتری و کارهای مربوط بان
۴۳	۱	۳۴	-	۱۵	-	۴۳	فروش و مشاغل مربوط بان
۴۴	-	۸۱۵	-	۱۸	۱۵	۴۴	خرده فروش در رنگها و میزازه ها
۴۹	-	۲۴	-	۲	-	۴۹	خرده فروش دوره گرد ها
۲	۱	۵	-	-	-	۲	عده فروش و مشاغل مربوط بان
۱۱۴۱۰	۲۰۶	۱۰۵۱۴	۱	۴۳۱	۱۰۳۴	۱۱۴۱۰	مشاغل مربوط بزراعت - جنگلهایی - شکار و ماهیگیری
۱۱۰۴۸	۱۰۶	۱۰۹۱۱	۱	۴۳۱	۱۰۳۴	۱۱۰۴۸	مشاغل زراعتی
۴۱۲	-	۲	-	۴۱۰	-	۴۱۲	عسله هائیکه در زراعت و شکار و ماهیگیری و جنگلهایی مشغول بکار هستند
۴۳	-	۲	-	۴۱	-	۴۳	امور مربوط با استخراج معدن و استخراج سنگهای قیمتی
۱	-	-	-	۱	-	۱	مشاغل مربوط بمعادن و استخراج سنگ
۴۴	-	۲	-	۴۲	-	۴۴	مشاغل مربوط بساختن و حمل آوردن مواد معدنی
-	-	-	-	۱۰۰	-	-	مشاغل مربوط به جابه کشی
۱۲۱	-	۱۱	-	-	-	۱۲۱	مشاغل مربوط به حمل و نقل
۱	-	-	-	۱	-	۱	مشاغل مربوط به گشتیرانی و قایق رانی

بقیه جدول شماره ۱۶۴ - طبقات مشاغل بر حسب وضع اشتغال و درصد جمعیت مشاغل بکارزده ساله بیابایی - حوزه سرشماری قائم - آبانماه ۱۳۳۵ (نوامبر ۱۹۵۶)

وضعیت اظهار شده	تارکسان خانواده کسی بدون مزد	مزد بگیر	مستخدم دولت	کارکنانیکه برای خود کار میکنند	کارفرما	جمع مشاغلین	طبقات مشاغل و جنس
<b>دولت سرشماری قائم</b>							
<b>بقیه مرد</b>							
-	-	۷	۱	۵	-	۱۴	مشاغل مربوط برانندگی وسائط نقلیه موتوری
-	-	۱۲	-	۱۴	-	۱۰۶	مشاغل مربوط برانندگی وسائط نقلیه ایکه بوسیله حیوانات کشیده میشوند (مانند گاو، ودرشکه و غیره)
-	۴۵	۷۸۰	۲۲	۳۱۷	۷	۱۱۷۹	حرفه های صنعتی و عملیات تولیدی و مشاغل مربوط بآن
-	۳	۲۶	-	۱۶	-	۴۵	مشاغل مربوط به نساجی (غیر از قالی بافی)
-	-	۱۳	-	۲	-	۱۵	مشاغل مربوط بقالی بافی
-	۱۳	۷۳	-	۱۱۴	۵	۲۰۵	مشاغل مربوط به تهیه پوشاک و محصولات چرمی و قماش
-	۸	۴۸	-	۱۰	-	۶۶	مشاغل مربوط بساختن اشیا چوبی و کارهای مربوط بآن
-	-	-	-	۱	-	۱	مشاغل مربوط بفلز سازی و مشتقات آن
-	۱۱	۱۵	-	۶۷	۱	۱۷۹	مشاغل مربوط بفلز کاری
-	-	۲	-	-	۱	۳	مشاغل الکتریکی و الکترونیکی
-	-	۴۵۲	۲۱	۱۳	-	۴۸۷	مشاغل ساختمانی و کارهای مربوط بآن کدرجای دیگر طبقه بندی نشده اند
-	-	-	-	۱	-	۱	مشاغل مربوط به چاپ - صدفائی و تهیه محصولات کاغذی
-	۱	۲	-	۷	-	۱۰	مشاغل مربوط بسفالگری و کارهای مربوط بآن
-	-	۴	-	۱۲	-	۱۶	مشاغل مربوط بساختن مواد شیمیائی و کارهای مربوط بآن
-	۴	۶۰	-	۱۳	-	۱۰۷	مشاغل مربوط به تهیه مواد غذایی و دخانیات
-	-	-	-	۱	-	۱	حرفه های صنعتی و تولیدی و غیره و کارهای مربوط بآن
-	-	-	-	-	-	-	عمله هائیکه در سده های صنعتی مختلف برای تولید محصولات و عملیات مربوط بآنها کار میکنند
-	۳	۶۸۷	۱۶۱	۵۸	۱	۹۱۸	مشاغل مربوط بانجام خدمات (سروسها)
-	-	۷۵	۱۶۱	۴	-	۲۴۰	مشاغل مربوط بخدمات بهداشت و درمان و نگهبانی
-	۳	۵۳۸	-	۵۲	۱	۶۵۴	خدمات خانگی و شخصی و کارهای مربوط بآن
-	-	۲	-	۲	-	۵	مشاغل خدمات متفرقه
-	-	۱۱	۸	-	-	۱۹	عمله هائیکه در مشاغل مربوط بخدمات کار میکنند
۲۳۲	-	۱۵۱	۱۰	۲	-	۳۹۶	مشاغل مربوط بخدمات ثابت ارتش و مشاغل که دقیقاً مشخص و یا اظهار نشده اند
-	-	-	۱۰	-	-	۱۰	خدمات ثابت ارتشی
۲۳۱	-	-	-	-	-	۲۳۱	مشاغل که دقیقاً مشخص و یا اظهار نشده اند
۲	-	۱۵۱	-	۲	-	۱۵۵	عمله هائیکه در جای دیگر طبقه بندی نشده اند
<b>زن</b>							
۱	۱۳۸	۱۴۳۳	۸	۱۱۰۶	۳	۲۷۱۹	جمع ازده ساله بیابایی
-	-	۴	۴	۴	-	۱۲	مشاغل حرفه ای - فنی و کارهای مربوط بآن
-	-	۲	۱	۳	-	۶	مشاغل مربوط به علوم طبی و بهداشتی و امور مربوط بآن
-	-	۲	۳	-	-	۵	مشاغل مربوط به تعلیم و تدریس و سایر امور مربوط بآن
-	-	-	-	۱	-	۱	مشاغل مذهبی آموزشی و عام المنفعه
-	-	۲	۲	-	-	۴	مشاغل مربوط به امور اداری و منشیگری و امور مربوط بآن
-	-	۱	-	-	-	۱	مشاغل مدیریت و اداره کردن امیرا (بجز کشاورزی)
-	-	۱	۲	-	-	۳	منشیگری و مشاغل دفتری و کارهای مربوط بآن
-	۱	-	-	۲	-	۳	فروش و مشاغل مربوط بآن
-	۱	-	-	۱	-	۲	خرده فروش در بینگاهها و بازارها
-	-	-	-	۱	-	۱	خرده فروش در دوره گردها

بقيه جدول شماره ۱۲ - طبقات مشاغل بر حسب وضع اشتغال و جنس در جمعیت مشاغل بکار از ده ساله پیاپی حوزه سرشماری قانین : آبانماه ۱۳۳۰ (نوامبر ۱۱۵۶)

شماره طبقه	کارکنان خانوادگی بدون مزد	مزد بگیر	مستخدم دولت	کارکنانیکه برای خود کار میکنند	کارفرما	جمع شاغلین	طبقات مشاغل و جنس
<u>کل حوزه سرشماری قانین</u>							
<u>بقیه زن</u>							
-	۲۹	۴۶	-	۱۹	۲	۹۶	مشاغل مربوط به زراعت - جنگلبانی - شکار و ماهیگیری
-	۲۱	۱۸	-	۱۹	۲	۶۸	مشاغل زراعتی عمده هائیکه در زراعت و شکار و ماهیگیری و جنگلبانی مشغول بکار هستند
-	-	۲۸	-	-	-	۲۸	حرفه های صنعتی و عملیات تولیدی و مشاغل مربوط به آن
-	۱۳۴	۱۰۸۴	۲	۱۰۸۰	۱	۲۳۰۱	مشاغل مربوط به نساجی (غیر از قالی بافی) ----- مشاغل مربوط به قالی بافی ----- مشاغل مربوط به تهیه پوشاک و محصولات چرمی و قماش ----- مشاغل مربوط به بافندگی ----- مشاغل ساختمانی و کارهای مربوط به آن که در جای دیگر طبقه بندی نشده اند ----- مشاغل مربوط به تهیه مواد غذایی و دخانیات ----- عمده هائیکه در پیشه های صنعتی مختلف برای تولید محصولات و عملیات مربوط به آنها کار میکنند -----
-	۶۲	۸۰۰	-	۵۳۸	۱	۱۴۰۲	مشاغل مربوط به انجام خدمات (سروسها) -----
-	۷۱	۲۰۴	-	۵۳۴	-	۸۰۹	مشاغل مربوط به خدمات بهداشتی و مراقبت و بهداشت و نگهبانی ----- خدمات خانگی و شخصی و کارهای مربوط به آن ----- مشاغل خدمات تفریحی ----- عمده هائیکه در مشاغل مربوط به خدمات کار میکنند -----
-	-	۱۱	-	۸	-	۲۴	مشاغل مربوط به خدمات ثابت ارتش و مشاغل که در لباس شخص و با اظهار شده اند -----
-	-	۱	-	-	-	۱	مشاغل که در قیفا شخص و با اظهار شده اند -----
-	-	۸	۲	-	-	۱۰	عمده هائیکه در جای دیگر طبقه بندی نشده اند -----
-	-	۱	-	-	-	۱	مشاغل مربوط به خدمات ثابت ارتش و مشاغل که در لباس شخص و با اظهار شده اند -----
-	۴	۲۵۷	-	۱	-	۲۶۲	مشاغل مربوط به خدمات (سروسها) -----
-	-	۱	-	-	-	۱	مشاغل مربوط به خدمات بهداشتی و مراقبت و بهداشت و نگهبانی -----
-	۴	۲۵۴	-	۱	-	۲۵۹	خدمات خانگی و شخصی و کارهای مربوط به آن -----
-	-	۱	-	-	-	۱	مشاغل خدمات تفریحی -----
-	-	۱	-	-	-	۱	عمده هائیکه در مشاغل مربوط به خدمات کار میکنند -----
۱۰	-	۴۰	-	-	-	۴۱	مشاغل مربوط به خدمات ثابت ارتش و مشاغل که در لباس شخص و با اظهار شده اند -----
۱	-	۱	-	-	-	۲	مشاغل که در قیفا شخص و با اظهار شده اند -----
-	-	۳۹	-	-	-	۳۹	عمده هائیکه در جای دیگر طبقه بندی نشده اند -----
<u>شهر قانین</u>							
<u>مردوزن</u>							
۱۹	۵۲	۴۴۹	۱۳۴	۶۴۲	۶	۱۳۰۷	جمع از ده ساله پیاپی -----
-	-	۶	۲۸	۱۴	-	۴۸	مشاغل حرفه ای - فنی و کارهای مربوط به آن -----
-	-	۲	۲	۲	-	۶	مشاغل مربوط به علم طبی و بهداشتی و امور مربوط به آن -----
-	-	۲	۱۱	۱	-	۱۴	مشاغل مربوط به تعلیم و تدریس و سایر امور مربوط به آن ----- مشاغل حقوقی که شامل قضات و وکلای دادگستری و دفترخانه های رسمی نیز میباشند -----
-	-	۲	-	۲	-	۴	مشاغل مذکور امور خیریه و عام المنفعه -----
-	-	-	-	۱	-	۱	سایر مشاغل حرفه ای و فنی و امور مشابه آن -----
-	-	۱	۵۳	۴	-	۵۸	مشاغل مربوط به امور اداری و منشیگری و امور مربوط به آن -----
-	-	-	۶	۲	-	۸	مشاغل مدیریت و اداره کردن امور (بجز کشاورزی) -----
-	-	۱	۴۷	۲	-	۵۰	منشیگری و مشاغل دفتری و کارهای مربوط به آن -----
-	۱	۳	-	۱۷۸	-	۱۸۲	فروش و مشاغل مربوط به آن -----
-	۱	۳	-	۱۵۱	-	۱۶۰	خرده فروشی در رنگها و منازله ها -----
-	-	-	-	۲۲	-	۲۲	خرده فروشی در روه گرد ها -----
-	-	-	-	۵	-	۵	عمده فروشی و مشاغل مربوط به آن -----

بایه جدول شماره ۱۲ - طبقات مشاغل بر حسب وضع اشتغال و جنس در جمعیت شغل بکارزده ساله بیابان حوزه سرشماری قائم و آبانماه ۱۳۳۵ (نوامبر ۱۹۵۶)

وضعیت اظهار نشده	کارکنان خانوادگی بدون مزد	مزد بگیر	مستخدم دولت	کارکنانیکه برای خود کار میکنند	کارفرما	جمع شاغلین	طبقات مشاغل و جنس
							<b>شهر قائم</b>
							<b>بایه مرد فن</b>
-	۳۹	۵۱	-	۳۰۴	-	۳۹۴	مشاغل مربوط به پرزانت - جنگلیاتی - شکار و ماهگیری
-	۳۹	۴۶	-	۳۰۴	-	۳۸۹	مشاغل زراعتی
-	-	۵	-	-	-	۵	عمله هائیکه در زراعت و شکار و ماهگیری و جنگلیاتی مشغول بکار هستند
-	-	۶	-	۲	-	۸	امور مربوط به استخراج معدن و استخراج سنگ و حلاری
-	-	۶	-	۱	-	۷	مشاغل مربوط به چاه کنی
-	-	۴	۲	۳	-	۹	مشاغل مربوط به حمل و نقل
-	-	۴	۲	۲	-	۸	مشاغل مربوط به پرانندگی وسائط نقلیه موتوری
-	۱۲	۲۷۴	۵	۱۲۰	۵	۴۱۶	حرفه های صنعتی و خدمات تولیدی و مشاغل مربوط به آن
-	۲	۴۲	-	۱۹	-	۶۳	مشاغل مربوط به نساجی (فیرازقالی بافی)
-	-	۵	-	-	-	۵	مشاغل مربوط به قالی بافی
-	-	۲۸	-	۴۳	۴	۷۷	مشاغل مربوط به تهیه پوشاک و محصولات چرمی و قماش
-	۲	۷	-	۲	-	۱۱	مشاغل مربوط به ساختن اشیاء چوبی و کارهای مربوط به آن
-	۵	۷	-	۲۳	۱	۳۶	مشاغل مربوط به فلزکاری
-	-	۱	-	-	-	۱	مشاغل الکتریکی و الکترونیکی
-	-	۱۷۲	۵	۷	-	۱۸۴	مشاغل ساختن و کارهای مربوط به آن که در جای دیگر طبقه بندی نشده اند
-	-	-	-	۱	-	۱	مشاغل مربوط به چاپ - صحافی و تهیه محصولات کاغذی
-	-	-	-	۵	-	۵	مشاغل مربوط به صنایع دیگری و کارهای مربوط به آن
-	-	۱	-	۴	-	۵	مشاغل مربوط به ساختن مواد شیمیایی و کارهای مربوط به آن
-	۱	۱۱	-	۱۶	-	۲۸	مشاغل مربوط به تهیه مواد غذایی و خدمات
-	-	۱۱	۴۶	۱۸	۱	۱۶۶	مشاغل مربوط به انجام خدمات (سرویسها)
-	-	۱۰	۳۹	۱	-	۵۰	مشاغل مربوط به خدمات محافظت و حفاظت و نگهبانی
-	-	۷۱	-	۱۵	۱	۹۷	خدمات خانگی و خدمات و کارهای مربوط به آن
-	-	۱	-	۲	-	۳	مشاغل خدمات متفرقه
-	-	۶	۷	-	-	۱۳	عمله هائیکه در مشاغل مربوط به خدمات کار میکنند
۱۱	-	۵	-	-	-	۲۴	مشاغل مربوط به خدمات ثابت ارتشی و مشاغلی که در قبلا ششمین و با اظهار نشده اند
۱۸	-	-	-	-	-	۱۸	مشاغلی که در قبلا ششمین و با اظهار نشده اند
۱	-	۵	-	-	-	۶	عمله هائیکه در جای دیگر طبقه بندی نشده اند
							<b>مرد</b>
۱۱	۵۵	۲۴۵	۱۳۱	۶۲۰	۶	۱۱۷۶	جمع ازده ساله بیابان
-	-	۳	۲۶	۱۲	-	۴۱	مشاغل حرفه ای - فنی و کارهای مربوط به آن
-	-	-	۲	-	-	۲	مشاغل مربوط به علم طبعی و بهداشتی و امور مربوط به آن
-	-	۱	۱۱	۱	-	۱۳	مشاغل مربوط به تعلیم و تربیت و سایر امور مربوط به آن
-	-	-	-	-	-	۲	مشاغل حقوقی که شامل خدمات وکلای دادگستری و دفترخانه های رسمی نیز میباشد
-	-	-	-	۲	-	۲	مشاغل مذکور امور غیره و علم المینعه
-	-	۲	-	۱	-	۳	سایر مشاغل حرفه ای و فنی و امور مشابه آن
-	-	-	۵۲	۴	-	۵۶	مشاغل مربوط به امور اداری و پیشگیری و امور مربوط به آن
-	-	-	۶	۲	-	۸	مشاغل مدیریت و اداره کردن امور (بجز کشاورزی)

بقيه جدول شماره ۱۲ - طبقات مشاغل بر حسب وضع اشتغال و جنس در جمعیت مشاغل کارآزده ساله بهالای حوزة سرشماری قانن - آبانماه ۱۳۲۵ (نوامبر ۱۳۵۶)

طبقات مشاغل و جنس	جمع شاقولین	کارفرمایان	کارکنانیکه برای خود کار میکنند	مستخدم دولت	مزد بگیر	کارکنان خانوار و گیس بدون مزد	وضعیت اظهار نشده
<u>شهر قانن</u>							
<u>بقیه مرد</u>							
مشغولی و مشاغل دفتري و کارهای مربوط بان	۱۸	-	۲	۴۶	-	-	-
فروش و مشاغل مربوط بان	۱۸۷	-	۱۲۸	-	۳	۶	-
خرده فروشى در نگاهها و بناها	۱۶۰	-	۱۵۱	-	۳	۶	-
خرده فروشى دوره گرد ها	۲۲	-	۲۲	-	-	-	-
صده فروشى و مشاغل مربوط بان	۵	-	-	-	-	-	-
مشاغل مربوط به زراعت - جنگلیان - شکار و ماهیگیری	۳۱۲	-	۳۰۳	-	۶	۳۸	-
مشاغل زراعتی	۲۸۷	-	۲۰۳	-	۶	۳۸	-
علمه هائیکه در زراعت و شکار و ماهیگیری و جنگلیان مشغول کار هستند	۵	-	-	-	۵	-	-
امور مربوط با استخراج معدن و استخراج سنگ و حفاری	۷	-	۱	-	۶	-	-
مشاغل مربوط به چاه کس	۷	-	۱	-	۶	-	-
مشاغل مربوط به حمل و نقل	۶	-	۳	۲	۱	-	-
مشاغل مربوط براندگی و وسائط نقلیه موتوری	۱	-	۲	۲	۱	-	-
حرفه های صنعتی و عملیات تولیدی و مشاغل مربوط بان	۳۵۲	۵	۱۰۲	۵	۱۲۱	۱۱	-
مشاغل مربوط به نساجی (غیر از قالی بافی)	۶	-	۴	-	۱	۱	-
مشاغل مربوط به قالی بافی	۴	-	-	-	۴	-	-
مشاغل مربوط به تهیه پوشاک و محصولات چرم و تاشی	۲۳	۴	۴۰	-	۱۷	۲	-
مشاغل مربوط به ساختن اشیا چوبی و کارهای مربوط بان	۱۱	-	۲	-	۷	۲	-
مشاغل مربوط به فلزکاری	۳۶	۱	۲۳	-	۷	۵	-
مشاغل الکتریکی و الکترونیک	۱	-	-	-	۱	-	-
مشاغل ساختمانی و کارهای مربوط بان که درجای دیگر	۱۸۳	-	۷	۵	۱۷۱	-	-
طبقه بندی نشده اند	۱	-	-	-	-	-	-
مشاغل مربوط به چاپ - صنعتی و تهیه محصولات کاغذی	۵	-	۵	-	-	-	-
مشاغل مربوط به ساختن و کارهای مربوط بان	۵	-	۴	-	۱	-	-
مشاغل مربوط به ساختن مواد شیمیایی و کارهای مربوط بان	۲۷	-	۱۶	-	۱۰	۱	-
مشاغل مربوط به تهیه مواد غذایی و دخانیات	-	-	-	-	-	-	-
مشاغل مربوط به انجام خدمات (سرسپا)	۱۰۸	۱	۱۷	۴۶	۴۴	-	-
مشاغل مربوط به خدمات محافظت و حراست و نگهبانی	۵۰	-	۱	۲۱	۲۸	-	-
خدمات خانگی و شخصی و کارهای مربوط بان	۴۰	۱	۱۴	-	۲۵	-	-
مشاغل خدمات متفرقه	۲	-	۲	-	-	-	-
علمه هائیکه در مشاغل مربوط به خدمات کار میکنند	۱۶	-	-	۷	۹	-	-
مشاغل مربوط به خدمات ثابت ارتشی و مشاغل که در قبلا مشخص و یا اظهار نشده اند	۲۴	-	-	-	۵	۱۹	-
مشاغل که در قبلا مشخص و یا اظهار نشده اند	۱۸	-	-	-	۵	۱۳	-
علمه هائیکه درجای دیگر طبقه بندی نشده اند	۶	-	-	-	-	-	-
<u>زنان</u>							
جمع ازده ساله بهالای	۱۳۱	-	۲۲	۳	۱۰۶	۲	-
مشاغل حرفه ای - علمی و کارهای مربوط بان	۷	-	۲	۲	۳	-	-
مشاغل مربوط به علم طبی و بهداشتی و امور مربوط بان	۴	-	۲	-	۲	-	-
مشاغل مربوط به تعلیم و تدبیر و سایر امور مربوط بان	۳	-	-	۲	۱	-	-

بقیه جدول شماره ۱۲ - طبقات مشاغل برحسب وضع اشتغال و جنس در جمعیت مشاغل کارآموزان و ساله بی‌الای حوزه سرشماری نائین - آبانماه ۱۳۳۵ (نوامبر ۱۹۵۶)

وضعیت اظهاری شده	کارکنان خانوادگی بدون مزد	مزد بگیر	مستخدم دولت	کارکنان برای خود کار میکنند	کارآموز	جمع مشاغل	طبقات مشاغل و جنس
							شهر نائین بقیه زن
-	-	۱	۱	-	-	۲	مشاغل مربوط با مواد آری و منشی گری و امور مربوط بان
-	-	۱	۱	-	-	۲	منشی گری و مشاغل دستری و کارهای مربوط بان
-	۱	-	-	۱	-	۲	مشاغل مربوط به زراعت - جنگلهای - شکار و ماهیگیری -
-	۱	-	-	۱	-	۲	مشاغل زراعت
-	۱	۱۵	-	۱۸	-	۳۴	حرکت های صنعتی و مشاغل تولیدی و مشاغل مربوط بان
-	۱	۱۱	-	۱۵	-	۲۷	مشاغل مربوط به نساجی (تعمیراتی بان)
-	-	۱	-	-	-	۱	مشاغل مربوط به تالی بان
-	-	۱	-	۳	-	۴	مشاغل مربوط به تهیه پوشاک و محصولات چرمی و تالی
-	-	۱	-	-	-	۱	مشاغل ساختمانی و کارهای مربوط بان که در جای دیگر
-	-	۱	-	-	-	۱	طریق بندی نشده اند
-	-	۵۵	-	۱	-	۵۶	مشاغل مربوط به تهیه مواد غذایی و دخانیات
-	-	۵۱	-	۱	-	۵۲	مشاغل مربوط به انجام خدمات (سرویسها)
-	-	۱	-	۱	-	۲	خدمات خانگی و شخصی و کارهای مربوط بان
-	-	۱	-	-	-	۱	مشاغل خدمات متفرقه

جدول شماره ۱۲ - تقسیمات عمده فعالیت صنعتی بر حسب سن و جنس، در جمعیت شافل بکارآمده - ساله بهالای حوزه سرشماری قانین - آبانماه ۱۳۳۵ (توامهسر ۱۹۵۶)  
(سن اظهارشده نیز جزو جمع سنین ازده ساله بیلا منظور شده است)

سن اظهار شده	۶۶-ساله	۶۵-۶۴ ساله	۶۵-۶۴ ساله	۶۴-۶۳ ساله	۶۳-۶۲ ساله	۶۲-۶۱ ساله	جمع ازده ساله بیلا	تقسیمات عمده فعالیت صنعتی و جنس
<b>کل حوزه سرشماری قانین</b>								
<b>مردوزن</b>								
۷	۱۰۶۳	۸۹۹	۹۸۸	۹۱۱	۹۷۸	۱۰۷۷	۹۲۸۶	جمع شاغلین -----
۵	۱۰۸	۳۸۹	۷۵۴	۱۸۵۰	۱۶۸۰	۷۹۴	۱۶۰۸۰	کشاورزی - جنگلیانی - شکار و ماهیگیری -----
-	-	-	-	-	-	-	-	استخراج معدن و استخراج سنگ -----
-	۸۱	۴۲۲	۱۱۷۱	۴۰۰	۵۲۶	۲۵۶	۲۹۷۹	تولیدات صنعتی و نماسازی -----
-	۱۱	۱۳۳	۲۰۵	۶۶	۷۰	۱۷	۵۰۵	ساختمان -----
۱	-	۱	۳	-	-	-	۵	برق - گاز - آب و سروسهای بهداشتی -----
-	۱۲	۹۵	۳۹۲	۴۹	۲۷	۴	۴۷۹	تجارت (کلی و جزئی) -----
-	۳	۲۶	۵۵	۱۵	۲۵	۱۷	۱۴۱	حمل و نقل - انبارداری و ارتباطات -----
۱	۲۷	۲۴۰	۵۱۵	۱۴۰	۲۵۲	۱۷۷	۱۲۵۳	خدمات (سروسها) -----
-	۲۱	۵۶	۷۳	۷۸	۱۸۷	۱۲	۴۲۷	فعالیتهاییکه باندازه کافی توضیح نشده -----
۷	۱۰۰۰	۸۴۳	۸۸۲۴	۹۲۳۸	۹۲۴۲	۹۷۲	۱۹۷۴۷	جمع شاغلین -----
<b>سروک</b>								
۵	۹۰۵	۳۸۰۰	۷۴۹۰	۱۸۲۸	۱۶۶۵	۷۷۸	۱۶۸۸۱	کشاورزی - جنگلیانی - شکار و ماهیگیری -----
-	-	-	-	-	-	-	-	استخراج معدن و استخراج سنگ -----
-	۳۷	۱۸۲	۳۷۴	۷۳	۸۱	۳۴	۱۸۱	تولیدات صنعتی و نماسازی -----
-	۱۱	۱۳۱	۲۰۴	۶۶	۶۶	۱۷	۵۰۱	ساختمان -----
۱	-	۱	۳	-	-	-	۵	برق - گاز - آب و سروسهای بهداشتی -----
-	۱۱	۹۴	۳۹۱	۴۹	۲۷	۴	۴۷۶	تجارت (کلی و جزئی) -----
-	۳	۲۵	۵۵	۱۵	۲۵	۱۷	۱۴۰	حمل و نقل - انبارداری و ارتباطات -----
۱	۱۷	۱۹۷	۴۴۰	۱۱۶	۱۹۲	۱۱۴	۱۰۷۷	خدمات (سروسها) -----
-	۱۹	۳۳	۶۷	۷۸	۱۸۳	۱	۳۸۶	فعالیتهاییکه باندازه کافی توضیح نشده -----
-	۳۲	۴۴۹	۱۰۰۴	۳۶۳	۵۲۶	۳۰۴	۲۷۱۹	جمع شاغلین -----
<b>زن</b>								
-	۳	۲۶	۲۴	۱۶	۱۵	۱۶	۶۹	کشاورزی - جنگلیانی - شکار و ماهیگیری -----
-	-	-	-	-	-	-	-	استخراج معدن و استخراج سنگ -----
-	۴۴	۲۵۰	۸۱۷	۳۱۷	۴۵۵	۲۱۲	۲۲۹۵	تولیدات صنعتی و نماسازی -----
-	-	۲	۱	-	۱	-	۴	ساختمان -----
-	-	-	-	-	-	-	-	برق - گاز - آب و سروسهای بهداشتی -----
-	۱	۱	۱	-	-	-	۳	تجارت (کلی و جزئی) -----
-	-	۱	-	-	-	-	۱	حمل و نقل - انبارداری و ارتباطات -----
-	۱۰	۴۳	۷۵	۲۴	۶۶	۱۳	۲۷۶	خدمات (سروسها) -----
-	۵	۲۳	۶	-	۴	۳	۴۱	فعالیتهاییکه باندازه کافی توضیح نشده -----



بقيه جدول شماره ۱۲ - تقسیمات عمده فعالیت صنعتی بر حسب سن و جنس در جمعیت شاغل بکار از ده ساله بیایای حوزه سرشماری قانن آبانماه ۱۳۴۵ (نوامبر ۱۳۴۶)  
(سن اظهار نشده نیز جزو جمع سنین از ده ساله بالا منظور شده است)

سن اظهار نشده	۶۵ ساله بیایا	۶۱-۶۵ ساله	۵۶-۶۰ ساله	۴۹-۵۵ ساله	۳۹-۴۵ ساله	۳۱-۳۵ ساله	۱۱-۱۵ ساله	جمع از ده ساله بیایا	تقسیمات عمده فعالیت صنعتی و مشاغل
-	۶۴	۲۳۲	۵۶۴	۱۳۴	۱۶۷	۴۶	۱۳۰۷	جمع شاغلین	شهر قانن مرد و زن
-	۳۰	۱۱۱	۱۸۱	۳۶	۴۴	۶	۴۰۸	کشتاورزی - جنگلیان - شکار و ماهیگیری	
-	-	-	-	-	-	-	-	استخراج معدن و استخراج سنگ	
-	۱۶	۵۶	۶۷	۳۳	۴۳	۱۶	۲۳۱	تولیدات صنعتی و نساجی	
-	۶	۵۲	۷۱	۲۲	۲۱	۶	۱۸۶	ساختمان	
-	-	۱	۱	-	-	-	۲	برق - گاز - آب و سرویسهای بهداشتی	
-	۵	۲۷	۱۲۲	۲۲	۱۰	۱	۱۶۷	تجارت (کلی و جزئی)	
-	-	۷	۱۲	۲	-	-	۲۲	حمل و نقل - انبارداری و ارتباطات	
-	۷	۶۶	۱۰۷	۱۵	۲۵	۱۷	۲۲۷	خدمات (سرویسها)	
-	-	۲	۱	۴	۱۶	-	۲۴	فعاليتهاييکه باندازه کافی توضیح نشده	
-	۵۴	۲۹۹	۵۴۰	۱۲۴	۱۳۵	۲۴	۱۱۷۶	جمع شاغلین	سر
-	۳۰	۱۱۱	۱۸۱	۳۵	۴۳	۶	۴۰۶	کشتاورزی - جنگلیان - شکار و ماهیگیری	
-	-	-	-	-	-	-	-	استخراج معدن و استخراج سنگ	
-	۱۰	۳۷	۵۹	۲۷	۳۰	۶	۱۶۱	تولیدات صنعتی و نساجی	
-	۶	۵۱	۷۱	۲۲	۲۱	۶	۱۸۵	ساختمان	
-	-	۱	۱	-	-	-	۲	برق - گاز - آب و سرویسهای بهداشتی	
-	۵	۲۷	۱۲۲	۲۲	۱۰	۱	۱۶۷	تجارت (کلی و جزئی)	
-	-	۷	۱۲	۲	-	-	۲۲	حمل و نقل - انبارداری و ارتباطات	
-	۳	۵۲	۶۶	۱۲	۲۵	۵	۱۷۱	خدمات (سرویسها)	
-	-	۲	۱	۴	۱۶	-	۲۴	فعاليتهاييکه باندازه کافی توضیح نشده	
-	۱۰	۳۳	۶۴	۱۰	۲۲	۱۲	۱۳۱	جمع شاغلین	زن
-	-	-	-	۱	۱	-	۲	کشتاورزی - جنگلیان - شکار و ماهیگیری	
-	-	-	-	-	-	-	-	استخراج معدن و استخراج سنگ	
-	۶	۱۹	۸	۶	۱۳	۱۰	۶۲	تولیدات صنعتی و نساجی	
-	-	۱	-	-	-	-	۱	ساختمان	
-	-	-	-	-	-	-	-	برق - گاز - آب و سرویسهای بهداشتی	
-	-	-	-	-	-	-	-	تجارت (کلی و جزئی)	
-	-	-	-	-	-	-	-	حمل و نقل - انبارداری و ارتباطات	
-	۴	۱۴	۱۶	۳	۱۸	۱۲	۶۶	خدمات (سرویسها)	
-	-	-	-	-	-	-	-	فعاليتهاييکه باندازه کافی توضیح نشده	

پایه جدول شماره ۱۲ - تقسیمات عمده فعالیت صنعتی بر حسب صن و چشمه در جمعیت شاغل کار از ده ساله به بالای حوزه سرشماری قائن - آبانماه ۱۳۳۵ (شماره ۱۳۵۶)  
(سن اظهار نشده نیز جزو جمع سنین از ده ساله بالا منظور شده است)

سن اظهار نشده	۱۰ ساله بالا	۱۰-۱۵ ساله	۱۵-۲۰ ساله	۲۰-۲۵ ساله	۲۵-۳۰ ساله	۳۰-۳۵ ساله	جمع از ده ساله بالا	تقسیمات عمده فعالیت صنعتی و جنب
<b>پایه نقاط حوزه سرشماری قائن</b>								
<b>مردوزن</b>								
۷	۱۱۹	۱۰۸۰	۱۲۱۴	۲۴۶۷	۲۶۱۱	۱۲۳۱	۲۱۱۵۹	جمع شاغلین
۰	۸۷۸	۲۲۱۸	۲۳۳۳	۱۸۱۴	۱۲۳۱	۷۸۸	۱۱۱۷۲	کشاورزی - جنگلبانی - شکار و ماهیگیری
-	-	-	-	-	-	-	-	استخراج معدن و استخراج سنگ
-	۶۰	۴۷۶	۱۱۰۴	۳۶۷	۴۹۳	۲۴۰	۲۷۴۰	تولیدات صنعتی و نساجی
-	۰	۸۱	۱۳۴	۴۷	۴۱	۱۱	۲۱۳	ساختن
۱	-	-	۲	-	-	-	۳	برق - گاز - آب و سروسبای بهداشتی
-	۷	۰۸	۱۷۰	۲۷	۱۷	۳	۲۸۲	تجارت (کلی و جزئی)
-	۳	۱۴	۴۳	۱۳	۲۰	۱۷	۱۱۱	حمل و نقل - انبارداری و ارتباطات
۱	۲۰	۱۷۴	۴۰۸	۱۲۰	۲۲۸	۱۶۰	۱۱۱۳	خدمات (سروسبای)
-	۲۱	۰۴	۷۱	۷۴	۱۷۱	۱۲	۴۰۳	فعالیتها بیکه باندازه کافی توضیح نشده
<b>سرد</b>								
۷	۹۴۶	۸۱۳۴	۸۲۸۴	۲۱۱۴	۲۱۰۷	۹۴۹	۱۸۰۷۱	جمع شاغلین
۰	۸۷۰	۲۳۸۱	۲۳۰۹	۱۸۰۳	۱۲۳۲	۷۷۲	۱۱۰۷۸	کشاورزی - جنگلبانی - شکار و ماهیگیری
-	-	-	-	-	-	-	-	استخراج معدن و استخراج سنگ
-	۲۷	۱۴۰	۲۱۰	۴۶	۰۱	۲۸	۰۱۲	تولیدات صنعتی و نساجی
-	۰	۸۰	۱۳۳	۴۷	۴۰	۱۱	۲۱۳	ساختن
۱	-	-	۲	-	-	-	۳	برق - گاز - آب و سروسبای بهداشتی
-	۶	۰۷	۱۱۹	۲۷	۱۷	۳	۲۷۹	تجارت (کلی و جزئی)
-	۳	۱۸	۴۳	۱۳	۲۰	۱۷	۱۱۸	حمل و نقل - انبارداری و ارتباطات
۱	۱۴	۱۴۹	۳۴۹	۱۰۴	۱۸۰	۱۰۹	۹۰۶	خدمات (سروسبای)
-	۱۶	۳۱	۶۰	۷۴	۱۱۷	۹	۲۶۲	فعالیتها بیکه باندازه کافی توضیح نشده
<b>زن</b>								
-	۰۲	۴۱۶	۶۸۰	۳۰۲	۰۰۴	۲۸۲	۲۰۸۸	جمع شاغلین
-	۳	۲۱	۲۴	۱۱	۱۴	۱۶	۹۷	کشاورزی - جنگلبانی - شکار و ماهیگیری
-	-	-	-	-	-	-	-	استخراج معدن و استخراج سنگ
-	۲۸	۲۲۱	۸۸۹	۲۲۱	۴۴۲	۲۱۲	۲۲۲۳	تولیدات صنعتی و نساجی
-	-	۱	۱	-	۱	-	۳	ساختن
-	-	-	-	-	-	-	-	برق - گاز - آب و سروسبای بهداشتی
-	۱	۱	۱	-	-	-	۳	تجارت (کلی و جزئی)
-	-	۱	-	-	-	-	۱	حمل و نقل - انبارداری و ارتباطات
-	۶	۳۰	۰۹	۲۱	۴۳	۰۲	۲۱۰	خدمات (سروسبای)
-	۰	۲۲	۶	-	۴	۳	۴۱	فعالیتها بیکه باندازه کافی توضیح نشده

جدول شماره ۱۴ - طبقات فعالیت صنعتی بر حسب وضع اشتغال و دستمزد در صنعت شافتل کارآزده ساله بهای جزیره سرشماری قانن : آبانماه ۱۳۲۵ (توامبر ۱۹۵۶)

وضعیت اظهارنده	کارکنان خانوادگی بدون مزد	مزد بگیر	مستخدم دولت	کارکنانیکه برای خود کار میکنند	کارفرما	جمع شاغلین	طبقات فعالیت صنعتی و دستمزد
							<b>کل جزیره سرشماری قانن</b>
							<b>مردوزن</b>
۲۲۴	۲۱۵۰	۶۹۰۶	۲۹۴	۱۲۰۹۴	۲۱۸	۲۲۴۶۶	جمع آزده ساله بهای
-	۱۹۴۷	۳۸۲۰	۲	۱۰۰۹۳	۲۰۸	۱۶۰۸۰	کشاورزی - جنگلیان - شکار - ماهیگیری
-	۱۹۴۷	۳۸۲۸	۲	۱۰۰۹۳	۲۰۸	۱۶۰۷۷	محصولات کشاورزی و دامی
-	-	-	-	۱	-	۱	جنگلیان و قطع اشجار
-	-	۲	-	-	-	۲	ماهیگیری
-	۱۷۶	۱۴۰۴	۵	۱۲۸۱	۷	۲۹۷۶	تولیدات صنعتی و نساجی
-	۵	۱۰۶	-	۶۲	-	۱۷۳	صنعت مواد غذایی (غیر از آشامیدنیها)
-	-	-	۲	-	-	۲	صنعت دخانیات
-	۱۳۶	۱۰۵۵	-	۱۰۷۲	۱	۲۲۶۵	صنعت نساجی
-	۱۳	۶۰	-	۱۱۹	۵	۲۱۷	صنعت کف سازی و سایر پوششها و انبیا ساخته شده از منسوجات
-	۸	۴۷	-	۴۰	-	۹۵	صنعت چوب و چوب پنبه (بغیر از صنعت میل)
-	-	-	-	۱	-	۱	صنعت کاغذ سازی و محصولات کاغذی
-	-	۲	-	۸	-	۱۱	صنعت محصولات لاستیکی
-	-	۱	-	۴	-	۵	صنعت مواد شیمیایی و محصولات شیمیایی
-	-	-	۲	-	-	۲	صنایع محصولات نفت و ذغال سنگ
-	۱	۳	-	۶	-	۱۰	صنایع محصولات معدنی غیر فلزی (بغیر از محصولات نفت و ذغال سنگ)
-	۱۵	۱۵	-	۶۱	۱	۱۷۲	صنایع محصولات فلزی (بغیر از ماشین آلات و لوازم حمل و نقل)
-	۱	۱	-	۵	-	۷	صنعت لوازم و وسایل نقلیه
-	-	-	-	۲	-	۲	صنایع متفرقه
-	-	۴۶۹	۲۲	۱۴	-	۵۰۵	ساختمان
-	۱	۲	-	۱	۱	۵	برق - گاز - آب و سربسهای بهداشتی
-	-	۲	-	-	۱	۲	برق - گاز بخار
-	۱	-	-	۱	-	۲	آب و سربسهای بهداشتی
-	۱۶	۱۴	۱۰	۴۳۸	۱	۴۷۹	تجارت
-	۱۶	۱۴	-	۴۳۸	۱	۴۶۹	تجارت کلی و جزئی
-	-	-	۱۰	-	-	۱۰	بانکها و سایر موسسات مالی
-	-	۱۱۱	۱۱	۱۹	-	۱۴۱	حمل و نقل انبارداری و ارتباطات
-	-	۱۱۱	-	۱۹	-	۱۳۰	حمل و نقل
-	-	-	۱۱	-	-	۱۱	ارتباطات
-	۷	۸۸۵	۳۴۴	۱۱۶	۱	۱۳۵۳	خدمات (سربسها)
-	-	-	۱۷۱	-	-	۱۷۱	خدمات دولتی
-	-	۱۹	۷۳	۶۲	-	۱۶۴	خدمات اجتماعی خدمات تجارتی و صنعتی و ساختمانی
-	-	۱	-	-	-	۱	خدمات تفریحی
-	۷	۸۵۵	-	۵۴	۱	۹۱۷	خدمات شخصی
۲۲۴	-	۱۱۱	-	۲	-	۴۲۷	فعالیتها نیکه باندازه آبی توضیح نشده
							<b>مرد</b>
۲۲۲	۱۹۸۱	۵۴۷۳	۳۸۶	۱۱۴۵۸	۲۱۵	۱۹۷۴۷	جمع آزده ساله بهای
-	۱۹۸۸	۳۷۸۱	۲	۱۰۰۷۴	۲۰۶	۱۶۴۸۱	کشاورزی - جنگلیان - شکار - ماهیگیری
-	۱۹۸۸	۳۷۷۹	۲	۱۰۰۷۳	۲۰۶	۱۶۴۷۸	محصولات کشاورزی و دامی

بقیه جدول شماره ۱۴ - طبقات فعالیت صنعتی بر حسب وضع اشتغال و جنس در جمعیت شاغل به کار از ده ساله به بالای حوزه سرشماری قاین: آبان ماه ۱۳۲۰ (نوامبر ۱۹۴۱)

اطه‌ارزشند	کارکنان خانوادگی بدون مزد	مزد بگیر	مستخدم دولت	کارکنانیکه برای خود کار میکنند	کارفرما	جمع شانغلین	طبقات فعالیت صنعتی و جنس
							<b>کل حوزه سرشماری قاین</b>
							<b>بقیه سرحد</b>
-	-	-	-	۱	-	۱	جنگلبانی و قطع اشجار
-	-	۲	-	-	-	۲	ماهگیری
-	۴۵	۲۲۱	۲	۲۰۲	۲	۲۸۱	تولیدات صنعتی و نوسازی
-	۱	-	-	۴۵	-	۱۰۹	صنعت مواد غذایی (غیر از آشامیدنیها)
-	۲	۴۴	-	۱۸	-	۶۵	صنعت نساجی
-	۱۲	۷۲	-	۱۱۲	۵	۲۰۳	صنعت کفش سازی و سایر پوششها و اشیا ساخته شده از مشروبات
-	۸	۴۷	-	۴۰	-	۹۵	صنعت چوب و چوب پنبه (بغیر از صنعت میل)
-	-	-	-	۱	-	۱	صنعت کاغذ سازی و محصولات کاغذی
-	-	۲	-	۸	-	۱۱	صنعت محصولات لاستیکی
-	-	۱	-	۴	-	۵	صنعت مواد شیمیائی و محصولات شیمیائی
-	-	-	۲	-	-	۲	دنیای محصولات نفت و ذغال سنگ
-	۱	۲	-	۶	-	۹	صنایع محصولات معدنی غیر فلزی (بغیر از محصولات نفت و ذغال سنگ)
-	۱۵	۱۴	-	۱۱	۱	۴۱	صنایع محصولات فلزی (بغیر از ماشین آلات و لوازم حمل و نقل)
-	۱	۱	-	۵	-	۷	صنعت لوازم وسائط نقلیه
-	-	-	-	۲	-	۲	صنایع متفرقه
-	-	۴۶۵	۲۲	۱۴	-	۵۰۱	ساختمان
-	۱	۲	-	۱	۱	۵	برق - گاز - آب و سرویسهای بهداشتی
-	-	۲	-	-	۱	۳	برق - گاز بخار
-	۱	-	-	۱	-	۲	آب و سرویسهای بهداشتی
-	۱۵	۱۴	۱۰	۴۲۱	۱	۴۶۱	تجارت
-	۱۵	۱۴	-	۴۲۱	۱	۴۶۱	تجارت کلی و جزئی
-	-	-	۱۰	-	-	۱۰	بانکها و سایر موسسات مالی
-	-	۱۱۰	۱۱	۱۹	-	۱۴۰	حمل و نقل انبارداری و ارتباطات
-	-	۱۱۰	-	۱۱	-	۱۲۱	حمل و نقل
-	-	-	۱۱	-	-	۱۱	ارتباطات
-	۲	۲۲۴	۲۲۱	۱۱۰	۱	۱۰۷۲	خدمات (سرویسها)
-	-	-	۲۲۱	-	-	۲۲۱	خدمات دولتی
-	-	۲۴	۷۰	۵۷	-	۱۵۱	خدمات اجتماعی خدمات تجاری و صنعتی و ساختمانی
-	-	۱	-	-	-	۱	خدمات تفریحی
-	۲	۵۹۹	-	۵۳	۱	۶۵۶	خدمات شخصی
۲۲۲	-	۱۵۱	-	۲	-	۳۸۱	نمایشگاهها باندازه کافی توزیع نشده
							<b>زین</b>
۱	۱۱۸	۱۴۲۳	۸	۱۱۰۶	۲	۲۷۱۹	جمع از ده ساله به بالا
-	۲۱	۴۹	-	۱۱	۲	۶۱	کشاورزی - جنگلبانی - شکار - ماهگیری
-	۲۱	۴۹	-	۱۱	۲	۶۱	محصولات کشاورزی و دامی
-	۱۳۴	۱۰۷۸	۲	۱۰۷۹	۱	۲۲۱۵	تولیدات صنعتی و نوسازی
-	۱	۴۹	-	۱۲	-	۶۲	صنعت مواد غذایی (غیر از آشامیدنیها)

پیچ جدول شماره ۱ - طبقات فعالیت صنعتی بر حسب وضع اشتغال و جنس در جمعیت شاغل بکارزده ساله بهای حوزه سرشماری قانن : آبانماه ۱۳۳۵ تا اسفندماه ۱۳۳۶

وضعیت اظهارنشد	کارکنان خانوادگی بدون مزد	مزد بگیر	مستخدم دولت	کارکنانیکه برای خود کار میکنند	کارفرما	جمع شاغلین	طبقات فعالیت صنعتی و جنس
							<u>کل حوزه سرشماری قانن</u>
							<u>پیچ زن</u>
-	-	-	۲	-	-	۲	صنعت دخانیات
-	۱۳۳	۱۰۱۱	-	۱۰۰۰	۱	۲۲۰۰	صنعت نساجی
-	-	۱۷	-	۷	-	۲۴	صنعت کفشدساز و سایر پوششها و اشیا ساخته شده از منسوجات
-	-	۱	-	-	-	۱	صنایع محصولات فلزی (بجز از ماشین آلات و لوازم حمل و نقل)
-	-	۴	-	-	-	۴	ساختمان
-	۱	-	-	۲	-	۳	تجارت
-	۱	-	-	۲	-	۳	تجارت کلی و جزئی
-	-	۱	-	-	-	۱	حمل و نقل انبارداری و ارتباطات
-	-	۱	-	-	-	۱	حمل و نقل
-	۴	۲۳۱	۵	۱	-	۲۴۱	خدمات (سررسمها)
-	-	-	۲	-	-	۲	خدمات دولتی
-	-	۵	۲	۵	-	۱۲	خدمات اجتماعی خدمات تجاری و صنعتی و مساحتانی
-	۴	۲۰۶	-	۱	-	۲۱۱	خدمات شخصی
۱	-	۱۰	-	-	-	۱۱	فعالیت های بیهوده باندازه ذاتی تعیین نشده
							<u>شهر قانن</u>
							<u>مردان</u>
۱۹	۵۷	۴۴۹	۱۳۴	۶۴۲	۶	۱۳۰۷	جمع ازده ساله بهای
-	۳۹	۶۴	-	۳۰۵	-	۴۰۸	کشاورزی - جنگلکاری - شکار - ماهیگیری
-	۳۹	۶۴	-	۳۰۵	-	۴۰۸	محصولات کشاورزی و دامی
-	۱۴	۱۰۰	۲	۱۱۲	۵	۲۳۱	توليدات صنعتی و نساجی
-	۲	۵۲	-	۳۱	-	۸۶	صنعت مواد غذایی (بجز از آبنامیدنیها)
-	۱	۵	-	۴	-	۱۰	صنعت نساجی
-	۲	۲۸	-	۴۱	۴	۷۵	صنعت کفشدساز و سایر پوششها و اشیا ساخته شده از منسوجات
-	۲	۷	-	۲	-	۱۱	صنعت چوب و چوب پنبه (بجز از صنعت میل)
-	-	-	-	۱	-	۱	صنعت کاغذ سازی و محصولات کاغذی
-	-	۱	-	۴	-	۵	صنعت مواد شیمیائی و محصولات شیمیائی
-	-	-	۲	-	-	۲	صنایع محصولات نفت و ذغال سنگ
-	-	-	-	۴	-	۴	صنایع محصولات معدنی غیر فلزی (بجز از محصولات نفت و ذغال سنگ)
-	۵	۷	-	۲۰	۱	۳۲	صنایع محصولات فلزی (بجز از ماشین آلات و لوازم حمل و نقل)
-	-	-	-	۲	-	۲	صنعت لوازم و وسایط نقلیه
-	-	-	-	۱	-	۱	صنایع متفرقه
-	-	۱۷۲	۵	۸	-	۱۸۶	ساختمان
-	-	۱	-	۱	-	۲	برق - گاز - آب و سردی - سایر بهداشتی
-	-	۱	-	-	-	۱	برق - گاز بخار
-	-	-	-	۱	-	۱	آب و سردیهای بهداشتی

بقیه جدول شماره ۱ - طبقات فعالیت صنعتی بر حسب وضع اشتغال و جنس در نیمه شافل کارخانه ساله بهای مجوز سرشماری قانن : آبانماه ۱۳۳۵ (نوامبر ۱۹۵۶)

طبقات فعالیت صنعتی و جنس	جمع شاغلین	کارفرما	کارکنانیکه برای خود کار میکنند	مستخدم دولت	مزد بگیر	کارکنان خانوادگی بدون مزد	ضمیمه اظهار شده
<u>شهر قانن</u>							
<u>بقیه مردوزن</u>							
تجارت	۱۹۷	-	۱۷۶	۲	۳	۴	-
تجارت کلی و جزئی	۱۸۸	-	۱۷۶	-	۲	۱	-
بانکها و سایر موسسات مالی	۹	-	-	۲	-	-	-
حمل و نقل انبارداری و ارتباطات	۲۲	-	۵	۵	۲۲	-	-
حمل و نقل	۱۷	-	۵	-	۱۲	-	-
ارتباطات	۵	-	-	۵	-	-	-
خدمات (سروسها)	۲۲۷	۱	۲۲	۱۱۳	۹۱	-	-
خدمات دولتی	۱۴	-	-	۱۴	-	-	-
خدمات اجتماعی و ساختمانی	۴۵	-	۱۶	۱۱	۲۰	-	-
خدمات شخصی	۱۸	۱	۱۷	-	۸۱	-	-
اندازه گیری	۲۴	-	-	-	۵	-	۱۹
<u>رود</u>							
جمع ازده ساله بهای مجوز	۱ ۱۷۲	۶	۲۲۰	۱۳۱	۴۴۵	۵۵	۲۵
کشاورزی - جنگلی - شکار - ماهیگیری	۴۰۶	-	۳۰۵	-	۱۴	۲۸	-
محدولت کشاورزی و دامی	۴۰۶	-	۳۰۵	-	۱۴	۲۸	-
توليدات صنعتی و نوسازی	۱۶۹	۵	۱۴	۲	۵۷	۱۱	-
صنعت مواد غذایی (غیر از آشپزی)	۲۸	-	۱۷	-	۱۰	۱	-
صنعت نساجی	۱۰	-	۹	-	۱	-	-
صنعت کفش سازی و سایر پوششها و اشیاء ساخته شده از منسوجات	۷۱	۴	۳۸	-	۲۷	۲	-
صنعت چوب و چوب پنبه (بغیر از صنعت میل)	۱۱	-	۲	-	۷	۲	-
صنعت کاغذ سازی و محصولات کاغذی	۱	-	۱	-	-	-	-
صنعت مواد شیمیایی و محصولات شیمیایی	۵	-	۴	-	۱	-	-
صنایع محصولات نفت و ذغال سنگ	۲	-	-	۲	-	-	-
صنایع محصولات معدنی غیر فلزی (بغیر از محصولات نفت و ذغال سنگ)	۴	-	۴	-	-	-	-
صنایع محصولات فلزی (بغیر از ماشین آلات و لوازم حمل و نقل)	۲۳	۱	۲۰	-	۷	-	-
صنعت لوازم و وسایل نقلیه	۳	-	۳	-	-	-	-
صنایع متفرقه	۱	-	۱	-	-	-	-
ساختمان	۱۸۵	-	۸	۵	۱۷۲	-	-
برق - گاز - آب و سروسهای بهداشتی	۲	-	۱	-	۱	-	-
برق - گاز بخار	۱	-	-	-	۱	-	-
آب و سروسهای بهداشتی	۱	-	۱	-	-	-	-
تجارت	۱۹۷	-	۱۷۶	۲	۳	۴	-
تجارت کلی و جزئی	۱۸۸	-	۱۷۶	-	۲	۱	-
بانکها و سایر موسسات مالی	۹	-	-	۲	-	-	-
حمل و نقل انبارداری و ارتباطات	۲۲	-	۵	۵	۱۲	-	-
حمل و نقل	۱۷	-	۵	-	۱۲	-	-

بینه جدول شماره ۱ - طبقات فعالیت صنعتی و جنس اشتغال و جنس در جمعیت شافل کارآزده ساله بهایای حوزه سرشماری قانین : آبانماه ۱۳۳۰ (نوامبر ۱۹۵۱)

وضعیت اظهار شده	کارکنان خانوادگی بدون مزد	مزد بگیر	مستخدم دولت	کارکنانیکه برای خورد کار میکنند	کارآزده	جمع شاغلین	طبقات فعالیت صنعتی و جنس
-	-	-	۵	-	-	۵	شهر قانین
-	-	-	-	-	-	-	بینه سرد
-	-	۳۱	۱۱۰	۲۹	۱	۱۷۱	ارتباطات
-	-	-	-	-	-	-	خدمات (سروسها)
-	-	-	۱۴	-	-	۱۴	خدمات دولتی
-	-	۶	۱۷	۱۴	-	۲۷	خدمات اجتماعی خدمات تجاری و صنعتی و ساختمانی
-	-	۲۵	-	۱۵	۱	۴۱	خدمات شخصی
۱۹	-	۵	-	-	-	۲۴	فعالیتهاییکه اندازه کافی توضیح نشده
-	-	-	-	-	-	-	جمع آزرده ساله بهایای
-	۲	۱۰۹	۳	۲۲	-	۱۳۱	کشاورزی - جنگلیان - شکار - ماهگیری
-	۱	-	-	۱	-	۲	محصولات کشاورزی و دامی
-	۱	-	-	۱	-	۲	توليدات صنعتی و نمایی
-	۱	۴۳	-	۱۸	-	۶۲	صنعت مواد غذایی (غیر از آشامیدنیها)
-	۱	۴۲	-	۱۵	-	۵۸	صنعت کفش سازی و سایر پوششها و اثاثیه ساخته شده از نسوجات
-	-	۱	-	۳	-	۴	ساختمان
-	-	۱	-	-	-	۱	خدمات (سروسها)
-	-	۶۰	۲	۳	-	۶۱	خدمات دولتی
-	-	-	۱	-	-	۱	خدمات اجتماعی خدمات تجاری و صنعتی و ساختمانی
-	-	۱	۲	۲	-	۵	خدمات شخصی
-	-	۵۶	-	۱	-	۵۷	

جدول شماره ۱۵- تعداد نفقات خانوار بر حسب تعداد افراد با سواد هر خانوار در حوزه سرشماری قائن : آبانماه ۱۳۳۵ (نوامبر ۱۹۵۶)

تعداد خانوار بر حسب تعداد افراد با سواد							کلبه خانوارها		نفقات خانوار
انفر یا بیشتر			هیچ		چند درصد		تعداد	چند درصد	
۲ نفر یا بیشتر	۱ نفر	چند درصد	جمع	تعداد	چند درصد	تعداد			چند درصد
۲۳۳۰	۴۹۵	۲۰۶۰	۱۰۰/۰	۲۷۸۸	۱۰۰/۰	۱۳۴۷۶	۱۰۰/۰	۱۶۲۶۴	مجموع خانوارها
-	-	۱۰۵	۳/۸	۱۰۵	۹/۱	۱۲۳۱	۸/۲	۱۲۳۱	خانوار ۱ نفری
-	۲۰	۲۴۹	۱/۶	۲۶۹	۱۸/۸	۲۵۳۷	۱۷/۳	۲۸۰۶	خانوار ۲ نفری
۷	۵۲	۴۱۳	۱۶/۱	۴۷۲	۳۱/۷	۲۹۲۲	۲۰/۱	۳۳۹۴	خانوار ۳ نفری
۱۵	۷۸	۴۱۳	۱۸/۱	۵۰۶	۱۹/۴	۲۶۱۲	۱۹/۲	۳۱۱۸	خانوار ۴ نفری
۳۵	۱۱۲	۳۷۷	۱۸/۱	۵۲۴	۱۴/۸	۱۹۹۷	۱۵/۵	۲۵۲۱	خانوار ۵ نفری
۶۰	۸۸	۲۴۹	۱۴/۴	۴۰۱	۸/۷	۱۱۷۵	۹/۷	۱۵۷۶	خانوار ۶ نفری
۳۵	۷۶	۱۴۳	۹/۱	۲۵۴	۴/۰	۵۳۸	۴/۱	۷۹۱	خانوار ۷ نفری
۴۲	۳۷	۷۰	۵/۳	۱۴۹	۲/۱	۲۸۴	۲/۷	۴۳۲	خانوار ۸ نفری
۱۲	۱۵	۱۹	۱/۶	۴۶	۰/۸	۱۰۸	۰/۱	۱۵۴	خانوار ۹ نفری
۲۲	۱۷	۲۲	۲/۲	۶۲	۰/۵	۷۲	۰/۸	۱۳۴	خانوار ۱۰ نفری یا بیشتر
۶/۴	۵/۴	۴/۱	-	۴/۶	-	۳/۵	-	۳/۷	میانگین نفقات خانوار
۷۲	۹۱	۲۵۰	۱۰۰/۰	۴۱۳	۱۰۰/۰	۲۲۶	۱۰۰/۰	۱۱۳۱	مجموع خانوارها - شهر قائن
-	-	۱۶	۳/۸	۱۶	۱۲/۱	۸۸	۹/۱	۱۰۴	خانوار ۱ نفری
-	۵	۳۰	۸/۵	۳۵	۲۵/۶	۱۸۶	۱۶/۴	۲۲۱	خانوار ۲ نفری
۱	۱۳	۴۹	۱۵/۳	۶۳	۲۳/۴	۱۷۰	۲۰/۵	۲۳۳	خانوار ۳ نفری
۷	۱۵	۶۲	۲۰/۳	۸۴	۱۸/۰	۱۳۱	۱۸/۱	۲۱۵	خانوار ۴ نفری
۱۳	۲۵	۴۳	۱۹/۱	۸۱	۹/۵	۶۱	۱۳/۲	۱۵۰	خانوار ۵ نفری
۲۲	۱۶	۲۵	۱۵/۳	۶۳	۶/۶	۴۸	۹/۷	۱۱۱	خانوار ۶ نفری
۱۰	۷	۱۷	۸/۲	۲۴	۲/۶	۱۹	۴/۷	۵۲	خانوار ۷ نفری
۱۵	۶	۴	۶/۱	۲۵	۱/۰	۷	۲/۸	۳۲	خانوار ۸ نفری
۲	۳	۲	۱/۷	۷	۰/۸	۶	۱/۱	۱۲	خانوار ۹ نفری
۱	۱	۲	۱/۲	۵	۰/۳	۲	۰/۶	۷	خانوار ۱۰ نفری یا بیشتر
۵	۵	۴/۰	-	۴/۶	-	۳/۰	-	۳/۶	میانگین نفقات خانوار
۱۶۱	۴۰۴	۱۸۱۰	۱۰۰/۰	۲۳۷۵	۱۰۰/۰	۱۲۷۵۰	۱۰۰/۰	۱۵۱۳۵	مجموع خانوارها - بقیه نقاط حوزه سرشماری قائن
-	-	۸۱	۳/۷	۸۱	۹/۰	۱۱۴۲	۸/۱	۱۱۳۲	خانوار ۱ نفری
-	۱۵	۲۱۱	۹/۶	۲۲۶	۱۸/۴	۲۳۵۱	۱۷/۱	۲۵۸۵	خانوار ۲ نفری
۶	۳۹	۳۶۴	۱۷/۲	۴۰۹	۳۱/۶	۲۷۵۲	۲۰/۱	۳۱۶۱	خانوار ۳ نفری
۸	۶۳	۳۵۱	۱۷/۸	۴۲۲	۱۹/۵	۲۴۸۱	۱۹/۲	۲۹۰۳	خانوار ۴ نفری
۲۲	۸۷	۳۳۴	۱۸/۷	۴۴۳	۱۵/۱	۱۶۲۸	۱۵/۷	۲۳۷۱	خانوار ۵ نفری
۴۲	۷۲	۲۲۴	۱۴/۲	۳۳۸	۸/۸	۱۱۲۷	۹/۷	۱۴۶۵	خانوار ۶ نفری
۲۵	۶۶	۱۲۶	۹/۳	۲۴۰	۴/۱	۵۱۹	۴/۹	۷۳۱	خانوار ۷ نفری
۱۷	۳۱	۶۶	۵/۲	۱۴۴	۲/۲	۲۷۷	۲/۷	۴۰۱	خانوار ۸ نفری
۱۰	۱۲	۱۷	۱/۶	۳۹	۰/۸	۱۰۲	۰/۹	۱۴۱	خانوار ۹ نفری
۲۱	۱۶	۲۰	۲/۴	۵۷	۰/۵	۷۰	۰/۸	۱۲۷	خانوار ۱۰ نفری یا بیشتر
۶/۶	۵/۸	۴/۲	-	۴/۶	-	۳/۶	-	۳/۷	میانگین نفقات خانوار

\* - در مواردیکه جمع کمتر از ۱۰۰ باشد چند درصد میانه نشان داده نشده است.



جدول شماره ۱۶ - تعداد نفرات خانوار بر حسب تعداد افراد شاقل بکار هر خانوار در حوزه سرشماری نائین : آبانماه ۱۳۳۵ (نوامبر ۱۹۵۶)

تعداد خانوار بر حسب تعداد افراد شاقل بکار					هیچ		کلیه خانوارها		نفرات خانوار
۱ نفر	۲ نفر	۳ نفر	چند درصد	جمع	تعداد	چند درصد	تعداد		
۸۷۲	۲ ۶۳۰	۱۱ ۳۰۶	۱۰۰ / ۰	۱۴ ۸۰۶	۱۰۰ / ۰	۱ ۹۵۵	۱۰۰ / ۰	۱۶ ۷۶۱	کل حوزه سرشماری نائین
مجموع خانوارها									
-	-	۷۷۰	۵ / ۲	۷۷۰	۳۸ / ۱	۵۶۶	۸ / ۲	۱ ۳۳۶	خانوار ۱ نفری
-	۳۰۲	۲ ۰۹۸	۱۵ / ۶	۲ ۳۵۱	۳۱ / ۳	۴۵۵	۱۷ / ۳	۲ ۸۰۶	خانوار ۲ نفری
۷۱	۵۰۳	۲ ۶۱۰	۲۱ / ۵	۳ ۱۸۹	۱۴ / ۴	۲۱۰	۲۰ / ۷	۳ ۳۹۹	خانوار ۳ نفری
۱۵۳	۵۴۴	۲ ۲۹۸	۲۰ / ۲	۲ ۹۱۵	۸ / ۵	۱۲۳	۱۹ / ۲	۳ ۱۱۸	خانوار ۴ نفری
۱۱۱	۵۰۲	۱ ۷۶۳	۱۶ / ۲	۲ ۴۵۶	۴ / ۵	۶۵	۱۵ / ۵	۲ ۵۲۱	خانوار ۵ نفری
۱۳۲	۳۷۲	۱ ۰۴۳	۱۰ / ۵	۱ ۵۴۸	۱ / ۱	۲۸	۹ / ۷	۱ ۵۷۶	خانوار ۶ نفری
۱۱۶	۲۱۷	۴۵۵	۵ / ۳	۷۸۸	۰ / ۳	۴	۴ / ۱	۷۶۲	خانوار ۷ نفری
۱۰۲	۱۷۰	۲۰۸	۲ / ۱	۴۳۱	۰ / ۱	۲	۲ / ۷	۴۳۳	خانوار ۸ نفری
۵۵	۳۰	۶۴	۱ / ۰	۱۵۴	-	-	۰ / ۱	۱۵۴	خانوار ۹ نفری
۵۳	۳۱	۴۷	۰ / ۱	۱۳۲	۰ / ۱	۲	۰ / ۸	۱۳۴	خانوار ۱۰ نفری یا بیشتر
۵ / ۷	۰ / ۰	۳ / ۱	-	۳ / ۱	-	۱ / ۱	-	۳ / ۷	میانہ نفرات خانوار
شهر نائین									
۳۵	۱۳۱	۸۳۲	۱۰۰ / ۰	۹۸۸	۱۰۰ / ۰	۱۵۱	۱۰۰ / ۰	۱ ۱۳۹	مجموع خانوارها
-	-	۵۵	۵ / ۶	۵۵	۳۲ / ۵	۴۱	۹ / ۱	۱۰۴	خانوار ۱ نفری
-	۹	۱۶۶	۱۷ / ۷	۱۷۵	۳۰ / ۵	۴۶	۱۹ / ۴	۲۲۱	خانوار ۲ نفری
۳	۲۸	۱۷۱	۲۱ / ۳	۲۱۰	۱۵ / ۲	۲۳	۱۰ / ۵	۲۳۳	خانوار ۳ نفری
۶	۳۴	۱۵۷	۱۹ / ۱	۱۹۷	۱۱ / ۱	۱۸	۱۸ / ۱	۲۱۵	خانوار ۴ نفری
۴	۲۱	۱۱۷	۱۴ / ۵	۱۴۳	۴ / ۱	۷	۱۳ / ۲	۱۵۰	خانوار ۵ نفری
۴	۱۲	۸۷	۱۰ / ۴	۱۰۲	۵ / ۳	۸	۹ / ۷	۱۱۱	خانوار ۶ نفری
۴	۱۱	۳۸	۵ / ۴	۵۳	-	-	۴ / ۷	۵۳	خانوار ۷ نفری
۲	۱۰	۲۰	۳ / ۲	۲۲	-	-	۲ / ۸	۲۲	خانوار ۸ نفری
۱	۴	۸	۱ / ۳	۱۳	-	-	۱ / ۱	۱۳	خانوار ۹ نفری
۱	۱	۵	۰ / ۷	۷	-	-	۰ / ۶	۷	خانوار ۱۰ نفری یا بیشتر
۵	۱ / ۴	۳ / ۶	-	۳ / ۸	-	۲ / ۱	-	۳ / ۶	میانہ نفرات خانوار
بقیه نقاط حوزه سرشماری نائین									
۴۴۸	۱ ۴۹۹	۱۰ ۴۷۴	۱۰۰ / ۰	۱۳ ۸۲۱	۱۰۰ / ۰	۱ ۳۰۴	۱۰۰ / ۰	۱۵ ۱۲۵	مجموع خانوارها
-	-	۷۱۵	۵ / ۲	۷۱۵	۳۱ / ۱	۵۱۷	۸ / ۱	۱ ۲۳۲	خانوار ۱ نفری
-	۲۶۴	۱ ۸۸۲	۱۵ / ۷	۲ ۱۴۶	۳۱ / ۴	۴۰۶	۱۷ / ۱	۲ ۵۸۵	خانوار ۲ نفری
۶۸	۱۷۵	۲ ۴۳۱	۲۱ / ۵	۲ ۹۷۴	۱۴ / ۳	۱۸۷	۲۰ / ۱	۳ ۱۶۱	خانوار ۳ نفری
۱۴۷	۵۱۰	۲ ۱۴۱	۲۰ / ۲	۲ ۷۹۸	۸ / ۱	۱۰۵	۱۱ / ۲	۲ ۹۰۳	خانوار ۴ نفری
۱۸۷	۴۸۰	۱ ۶۴۶	۱۶ / ۷	۲ ۳۱۳	۴ / ۶	۵۸	۱۵ / ۷	۲ ۳۷۱	خانوار ۵ نفری
۱۳۸	۳۶۱	۹۵۶	۱۰ / ۵	۱ ۴۴۵	۱ / ۵	۲۰	۹ / ۲	۱ ۴۶۵	خانوار ۶ نفری
۱۱۲	۲۰۶	۴۱۷	۵ / ۳	۷۳۵	۰ / ۳	۴	۴ / ۱	۷۳۹	خانوار ۷ نفری
۱۰۰	۱۱۱	۱۸۸	۲ / ۱	۳۹۹	۰ / ۲	۶	۲ / ۷	۴۰۱	خانوار ۸ نفری
۵۴	۳۱	۵۶	۱ / ۰	۱۴۱	-	-	۰ / ۱	۱۴۱	خانوار ۹ نفری
۵۲	۳۱	۴۲	۰ / ۱	۱۲۵	۰ / ۲	۲	۰ / ۸	۱۲۷	خانوار ۱۰ نفری یا بیشتر
۱ / ۷	۴ / ۴	۳ / ۶	-	۳ / ۱	-	۱ / ۸	-	۳ / ۷	میانہ نفرات خانوار

۵ - در مواردی که جمع کمتر از ۱۰۰ باشد چند در دو میانہ نشان داده میشوند .

جدول شماره ۱۷- صنایع خانگی در حوزه سرشماری قائن : آبانماه ۱۳۳۵ (نوامبر ۱۳۳۶)

صنایع خانگی	تعداد	چند درصد	صنایع خانگی	تعداد	چند درصد
<u>کل حوزه سرشماری قائن</u>					
جمع صنایع خانگی	۱ ۶۳۴	۱۰۰ / ۰	تهیه و تولید مواد غذایی	-	-
تهیه و تولید قالی و گلیم و زلیچ و غیره	۷۱۹	۴۴ / ۰	روغن کنس نیاتی (غیر خوراکی)	-	-
پارچه بافی و ریسیدن و عمل آوردن نخ	۵۹۴	۳۶ / ۲	تهیه و تولید صابون و شمع	-	-
پنبه و برنج پاک کنی و آسیا کردن غلات	۱	۰ / ۱	سایر صنایع خانگی	-	-
تهیه و تولید مسوجات و کفش	۳۸	۲ / ۳	میانگین تعداد صنایع خانوار در خانوارهای تکسه	۱ / ۱	-
تهیه و تولید مواد غذایی	۱۴۴	۸ / ۸	دارای يك صنعت یا بیشتر هستند	-	-
روغن کنس نیاتی (غیر خوراکی)	۴	۰ / ۲	بقیه نقاط حوزه سرشماری قائن	-	-
تهیه و تولید صابون و شمع	۱۳۶	۸ / ۳	جمع صنایع خانگی	۱ ۶۱۴	۱۰۰ / ۰
سایر صنایع خانگی	-	-	تهیه و تولید قالی و گلیم و زلیچ و غیره	۷۱۵	۴۴ / ۲
<u>شهر قائن</u>					
میانگین تعداد صنایع خانوار در خانوارهای تکسه	۱ / ۲	-	پارچه بافی و ریسیدن و عمل آوردن نخ	۵۲۸	۳۵ / ۸
دارای يك صنعت یا بیشتر هستند	-	-	پنبه و برنج پاک کنی و آسیا کردن غلات	۱	۰ / ۱
جمع صنایع خانگی	۲۰	-	تهیه و تولید مسوجات و کفش	۳۶	۲ / ۲
تهیه و تولید قالی و گلیم و زلیچ و غیره	۴	*	تهیه و تولید مواد غذایی	۱۴۴	۸ / ۸
پارچه بافی و ریسیدن و عمل آوردن نخ	۱۴	*	روغن کنس نیاتی (غیر خوراکی)	۴	۰ / ۲
پنبه و برنج پاک کنی و آسیا کردن غلات	-	-	تهیه و تولید صابون و شمع	۱۳۶	۸ / ۸
تهیه و تولید مسوجات و کفش	۲	*	سایر صنایع خانگی	-	-
<u>در مواردیکه جمع کمتر از ۱۰۰ باشد چند درصد نشان داده نمیشود *</u>					

جدول شماره ۱۸ - نوع ساختمان بر حسب نوع تصرف در واحدهای مسکونی حوزه سرشماری نائین : آبانماه ۱۳۳۰ (تواصیر ۱۱۰)

وضع تصرف اظهاری: ده	خانه غیر ملکی مساوی	خانه اجارهای	خانه ملکی		جمع	نوع ساختمان
			چند درسد	تعداد		
۱۲۰	۱ ۶۹۴	۲۳۲	۸۶/۸	۱۰ ۲۱۳	۱۶ ۴۱۴	کل حوزه سرشماری نائین
						مجموع واحدهای مسکونی
-	۷	-	■	۲۰	۲۷	آجری
-	۱۴	۴	■	۷۸	۱۱۱	آجر و خشتی
۵	۷۴	۱۲	۹۱/۵	۱۷۷	۲۰۶۸	چادری
-	۸	-	۱۱/۳	۲۴	۱۰۳	چوبی
-	-	-	■	۸	۸	حصیری
	۱ ۰۰۸	۲۴۸	۸۶/۴	۸ ۰۸۲	۱ ۳۵۰	مجموع واحدهای مسکونی
	۲۵	-	۸۷/۵	۱۸۲	۲۰۸	خشتی
۳	(۷۷)	۵۵	۸۹/۱	۴ ۶۵۶	۵ ۲۲۵	سنگی
-	۴	-	■	۲	۲	کلی
-	۷۷	۱۳	۸/۲	۱۴	۱۶۸	انواع دیگر
						اظهاری نشده
۲۴	۱۰۰	۱۱۴	۷۹/۳	۹۰۳	۱ ۱۲۴	شهر نائین
						مجموع واحدهای مسکونی
-	۱	-	■	۲	۳	آجری
-	-	۳	■	۱۸	۲۱	آجر و خشتی
-	-	-	-	-	-	چادری
-	-	-	-	-	-	چوبی
-	-	-	-	-	-	حصیری
۲	۶۶	۸۲	۷۸/۷	۵۵۴	۷۰۴	خشتی
-	-	-	-	-	-	سنگی
۱۲	۳۰	۲۲	۸۳/۷	۳۲۸	۲۱۲	کلی
-	-	-	-	-	-	انواع دیگر
۱۰	-	۵	■	۱	۱۴	اظهاری نشده
۱۰۱	۱ ۵۹۴	۲۲۰	۸۷/۲	۱۳ ۲۱۰	۱۵ ۱۱۵	پایه نقاط حوزه سرشماری نائین
						مجموع واحدهای مسکونی
-	۶	-	■	۱۸	۲۴	آجری
-	۱۴	۱	■	۳۰	۷۵	آجر و خشتی
۵	۷۴	۱۲	۹۱/۵	۱۷۷	۲ ۰۶۸	چادری
۱	۸	-	۱۱/۳	۲۴	۱۰۳	چوبی
-	-	-	■	۸	۸	حصیری
۱۵	۹۴۲	۹۹۶	۸۷/۰	۷ ۵۲۸	۸ ۶۵۱	مجموع واحدهای مسکونی
۱	۲۵	-	۸۷/۵	۱۸۲	۲۰۸	خشتی
۱۵	۴۷۷	۳۳	۸۹/۶	۴ ۲۲۸	۴ ۸۳۳	سنگی
-	۴	-	■	۲	۲	کلی
۵۴	۷۴	۸	۸/۷	۱۲	۱۴۶	انواع دیگر
						اظهاری نشده

\* در مواردیکه جمع کسراز ۱۰۰ باشد چند درصد نشان داده نمیشود.

مرکز آمار ایران  
آرشیو اطلاعات آماری