



وزارت کشور

آمار عمومی

گزارش مشروح حوزه سرشماری

نیشابور

جلد اول
- ۱ -

مرکز آمار ایران
آرشیو اطلاعات آماری

ت. م. ۱۳۳۸

HA
Kanoor
1330
1330
1330

فهرست

شماره جدول	عنوان	صفحه	شماره جدول	عنوان	صفحه
۲۳	در شهر نیشابور	الف	۱	جمعیت بر حسب جنس و سن - دهات و سایر نقاط مسکونی	۱
۲۴	در رقیه نقاط حوزه سرشماری نیشابور	الف	۲	مشخصات برجسته دهات کمتر از ۵۰۰ نفر در حوزه سرشماری نیشابور	۸
۱۱	تقسیمات عمده مشاغل بر حسب سن و جنس در جمعیت شاغل بکار از ده ساله به بالا :	۱	۳	جمعیت بر حسب جنس و سن :	۶
۲۵	در کل حوزه سرشماری نیشابور	۱	۴	در کل حوزه سرشماری نیشابور	۶
۲۶	در شهر نیشابور	۱	۵	در شهر نیشابور	۶
۲۷	در رقیه نقاط حوزه سرشماری نیشابور	۱	۶	در رقیه نقاط حوزه سرشماری نیشابور	۶
۱۲	طبقات مشاغل بر حسب وضع اشتغال و جنس در جمعیت شاغل بکار از ده ساله به بالا :	۱	۷	وضع سواد بر حسب سن و جنس در جمعیت از ده ساله به بالا :	۱۰
۲۸	در کل حوزه سرشماری نیشابور	۱	۸	در کل حوزه سرشماری نیشابور	۱۰
۲۹	در شهر نیشابور	۱	۹	در شهر نیشابور	۱۱
۱۳	تقسیمات عمده فعالیت صنعتی بر حسب سن و جنس در جمعیت شاغل بکار از ده ساله به بالا :	۱	۱۰	در رقیه نقاط حوزه سرشماری نیشابور	۱۱
۳۰	در کل حوزه سرشماری نیشابور	۱	۱۱	وضع سواد بر حسب سن و جنس در جمعیت از ده ساله به بالا :	۱۲
۳۱	در شهر نیشابور	۱	۱۲	در کل حوزه سرشماری نیشابور	۱۲
۳۲	در رقیه نقاط حوزه سرشماری نیشابور	۱	۱۳	در شهر نیشابور	۱۲
۱۴	طبقات فعالیت صنعتی بر حسب وضع اشتغال و جنس در جمعیت شاغل بکار از ده ساله به بالا :	۱	۱۴	در رقیه نقاط حوزه سرشماری نیشابور	۱۳
۳۳	در کل حوزه سرشماری نیشابور	۱	۱۵	آخرین مدرک تحصیلی بر حسب سن و جنس در جمعیت از ده ساله به بالا :	۱۳
۳۴	در شهر نیشابور	۱	۱۶	در کل حوزه سرشماری نیشابور	۱۵
۳۵	در رقیه نقاط حوزه سرشماری نیشابور	۱	۱۷	در شهر نیشابور	۱۶
۱۵	تعداد نفقات خانوار بر حسب تعداد افراد با سواد در هر خانوار :	۱	۱۸	در رقیه نقاط حوزه سرشماری نیشابور	۱۸
۳۶	در کل حوزه سرشماری نیشابور	۱	۱۹	وضع مذاهب بر حسب جنس :	۱۹
۳۷	در شهر نیشابور	۱	۲۰	در کل حوزه سرشماری نیشابور	۱۹
۳۸	در رقیه نقاط حوزه سرشماری نیشابور	۱	۲۱	در شهر نیشابور	۱۹
۱۶	تعداد نفقات خانوار بر حسب تعداد افراد شاغل بکار در هر خانوار :	۱	۲۲	در رقیه نقاط حوزه سرشماری نیشابور	۱۹
۳۹	در کل حوزه سرشماری نیشابور	۱	۲۳	توزیع جمعیت مابین در کل حوزه سرشماری بنفیک شهرستان یا کشور محل تولد :	۲۰
۴۰	در شهر نیشابور	۱	۲۴	چگونگی محل تولد بر حسب سن در جمعیت مقيم :	۲۰
۴۱	در رقیه نقاط حوزه سرشماری نیشابور	۱	۲۵	در کل حوزه سرشماری نیشابور	۲۱
۱۷	صنایع خانگی :	۱	۲۶	در شهر نیشابور	۲۱
۴۲	در کل حوزه سرشماری نیشابور	۱	۲۷	در رقیه نقاط حوزه سرشماری نیشابور	۲۱
۴۳	در شهر نیشابور	۱	۲۸	وضع فعالیت اقتصادی بر حسب سن در جمعیت از ده ساله به بالا :	۲۱
۴۴	در رقیه نقاط حوزه سرشماری نیشابور	۱	۲۹	در کل حوزه سرشماری نیشابور	۲۲
۱۸	نوع ساختمان بر حسب نوع تصرف در واحدهای مسکونی :	۱			
۴۵	در کل حوزه سرشماری نیشابور	۱			
۴۶	در شهر نیشابور	۱			
۴۷	در رقیه نقاط حوزه سرشماری نیشابور	۱			

فهرست

H.A.
 ۱۳۳۵
 ۱۳۳۵
 ۱۳۳۵

شماره جدول	عنوان	شماره جدول	عنوان
۱۳	در شهر نیشابور	الف	مقدمه
۲۴	در رتبه نقاط حوزه سرشماری نیشابور	الف	توضیحات
۱۱	تقسیمات عمده مشاغل بر حسب سن و جنس در جمعیت شاقبل بکارزده ساله به بالا :	ی	تعاریف
۲۵	در کل حوزه سرشماری نیشابور	۱	۱ - جمعیت بر حسب جنس در شهر - دهات و سایر نقاط مسکونی
۲۶	در شهر نیشابور	۱	حوزه سرشماری نیشابور
۲۷	در رتبه نقاط حوزه سرشماری نیشابور	۲	۲ - مشخصات برجسته دهات کمتر از ۵۰۰۰ نفر در حوزه سرشماری نیشابور
۱۲	طبقات مشاغل بر حسب وضع اشتغال و جنس در جمعیت شاقبل بکارزده ساله به بالا :	۸	۳ - جمعیت بر حسب جنس و سن :
۲۸	در کل حوزه سرشماری نیشابور	۹	در کل حوزه سرشماری نیشابور
۳۲	در شهر نیشابور	۶	در شهر نیشابور
۱۳	تقسیمات عمده فعالیت صنعتی بر حسب سن و جنس در جمعیت شاقبل بکارزده ساله به بالا :	۶	در رتبه نقاط حوزه سرشماری نیشابور
۳۶	در کل حوزه سرشماری نیشابور	۶	وضع زناشویی بر حسب سن و جنس در جمعیت از ۱۵ ساله به بالا :
۳۷	در شهر نیشابور	۱۰	در کل حوزه سرشماری نیشابور
۳۸	در رتبه نقاط حوزه سرشماری نیشابور	۱۰	در شهر نیشابور
۱۴	طبقات فعالیت صنعتی بر حسب وضع اشتغال و جنس در جمعیت شاقبل بکارزده ساله به بالا :	۱۱	در رتبه نقاط حوزه سرشماری نیشابور
۳۹	در کل حوزه سرشماری نیشابور	۵	وضع سواد بر حسب سن و جنس در جمعیت از ۶ ساله به بالا :
۴۲	در شهر نیشابور	۱۲	در کل حوزه سرشماری نیشابور
۱۵	تعداد نفقات خانوار بر حسب تعداد افراد با سواد در هر خانوار :	۱۲	در شهر نیشابور
۴۵	در کل حوزه سرشماری نیشابور	۱۲	در رتبه نقاط حوزه سرشماری نیشابور
۴۵	در شهر نیشابور	۱۳	آخرین مدرک تحصیلی بر حسب سن و جنس در جمعیت از ۶ ساله به بالا :
۴۵	در رتبه نقاط حوزه سرشماری نیشابور	۱۵	در کل حوزه سرشماری نیشابور
۱۶	تعداد نفقات خانوار بر حسب تعداد افراد بکار در هر خانوار :	۱۶	در شهر نیشابور
۴۶	در کل حوزه سرشماری نیشابور	۱۸	در رتبه نقاط حوزه سرشماری نیشابور
۴۶	در شهر نیشابور	۷	وضع مذ هب بر حسب جنس :
۴۶	در رتبه نقاط حوزه سرشماری نیشابور	۱۹	در کل حوزه سرشماری نیشابور
۱۷	صنایع خانگی :	۱۹	در شهر نیشابور
۴۷	در کل حوزه سرشماری نیشابور	۱۹	در رتبه نقاط حوزه سرشماری نیشابور
۴۷	در شهر نیشابور	۸	توزیع جمعیت مقیم در کل حوزه سرشماری بتفکیک شهرستان یا کشور محل تولد :
۴۷	در رتبه نقاط حوزه سرشماری نیشابور	۲۰	۱ - چگونگی محل تولد بر حسب سن در جمعیت مقیم :
۱۸	نوع ساختمان بر حسب نوع تصرف در واحدهای مسکونی :	۲۱	در کل حوزه سرشماری نیشابور
۴۸	در کل حوزه سرشماری نیشابور	۲۱	در شهر نیشابور
۴۸	در شهر نیشابور	۲۱	در رتبه نقاط حوزه سرشماری نیشابور
۴۸	در رتبه نقاط حوزه سرشماری نیشابور	۱۰	۱ - وضع فعالیت اقتصادی بر حسب سن در جمعیت از ۶ ساله به بالا :
		۲۲	در کل حوزه سرشماری نیشابور

۷۹

۴۵۴۰۱۲
۱۳۲۲
۱۳۲۳
۱۳۲۴
۱۳۲۵



وزارت کشور

آمار عمومی

سرشماری عمومی ایران
گزارش حوزه سرشماری نیشابور
مقدمه

در آبانماه سال ۱۳۳۵ (توامیر ۱۹۵۶) دولت شاهنشاهی ایران اولین سرشماری عمومی خود را انجام داد .
سرشماری در روز دهم آبان (اول توامیر) شروع و تا روز ۲۵ آبان (۱۵ توامیر) در کلیه نقاط کشور با تمام رسید .
جمعا ۲۶۸۲۶ مأمور سرشماری و سرپرست مأمورین در سرشماری شرکت کرده و با مروت داشتند که بشام خانوارهای کشور بر اجمعه و اطلاعات مورد لزیم را در
باره هر فرد خانوار کسب نمایند . اغلب مأمورین سرشماری و سرپرستهای آنان از معلمین مدارس و دانشگدان کلاسهای متوسطه (کلاسهای پسا ازده) بود .

روضا مثبت احوال هر حوزه سرشماری که قبلا خود در تهران تعلیمات کانی دیده بودند کلاسهای جهت تعلیم مأمورین سرشماری در محل تشکیل
داد و برای جلب همکاری مردم تبلیغات محلی بعمل آوردند و نیز در جمع آوری اطلاعات حوزه تصدی خود نظارت داشتند . اجرای سرشماری عمومی کشور
بمبده قسمت سرشماری اداره کل آمار عمومی که خود تمهید کننده برنامه سرشماری بود واگذار شد .
نتایج کامل سرشماری طی يك رشته نشریات آماری برای هر حوزه منتشر خواهد شد و نیز يك خلاصه سرشماری عمومی منتشر خواهد گردید . این گزارش که
راجع به حوزه سرشماری نیشابور میباشد . چهلین گزارش از يك سری گزارشهای مناسبتی است که برای تمام حوزه های سرشماری پلافاصله پس از استخراج
اطلاعات منتشر خواهد شد .

توضیحات :

کل جمعیت

کل جمعیت سرشماری شده حوزه سرشماری (۵۵) نیشابور ۱۸۱۷۱۲ نفر و جمعیت نسبی در هر کیلومتر مربع ۲۰ نفر بوده در شهر نیشابور جمعا ۲۰۸۲۰ نفر و بقیه یا ۱۵۴۴۱۲ نفر در سایر نقاط واقع در حوزه سرشماری نیشابور که کثرت از پنجم هزار نفر جمعیت داشتند سرشماری شدند و بقیه یا ۱۰۶۱ نفر هم کسانی بودند که محل اقامتشان در این حوزه سرشماری دانی نبوده است .

جدول شماره ۱ - کل جمعیت را بابت تک تک تعداد مردان و زنان مقیم شهر نیشابور و هر يك از نقاط کثرت از پنجم هزار نفر و همچنین سایر نقاط سکون این حوزه سرشماری را نشان میدهد .
بعضی از مشخصات برجسته دهات

حوزه سرشماری نیشابور دارای ۶۹۸ ده کثرت از پنجم هزار نفر بود که از آن ۲۷۸ ده دارای شورای ده و ۱۳۹ ده دارای مدرسه دولتی یا ملی و فقط ۶ ده یا ۱ درصد از مجموع دهات دارای درمانگاه یا موسسات بهداشتی دیگر بودند . چهارصد و هفتاد و يك ده مسجد داشتند ۲۹۰ ده دارای گریه عمومی بودند در ۲۴۶ ده يك یا چند راد یو وجود داشت در ۴۳ درصد از دهات قسمتی یا همه زمینها را این یعنی متعلق بملکین غیر کشاورزان و ۸ درصد دهات قسمتی یا همه زمینها متعلق بملکین کشاورزان داشت .
این اطلاعات در جدول شماره ۲ مفصلا نشان داده شده است .

- * - مناسب آنستکه برای فهم صحیح این توضیحات درمندرجات صفحات مربوط بتعاریف که بعد از توضیحات آمده است دقت شود .
- ** - بهنظر استخراج نتایج سرشماری عمومی تمام کشور ۱۱۹ منطقه تقسیم شده که حوزه سرشماری نیشابور یکی از آنهاست حد و این حوزه سرشماری با حدود شهرستان مطابقت داشته است .

۱۳۹
۱۳۵۰

نقشه تراک جہت حوزہ سرشماری نیشابور

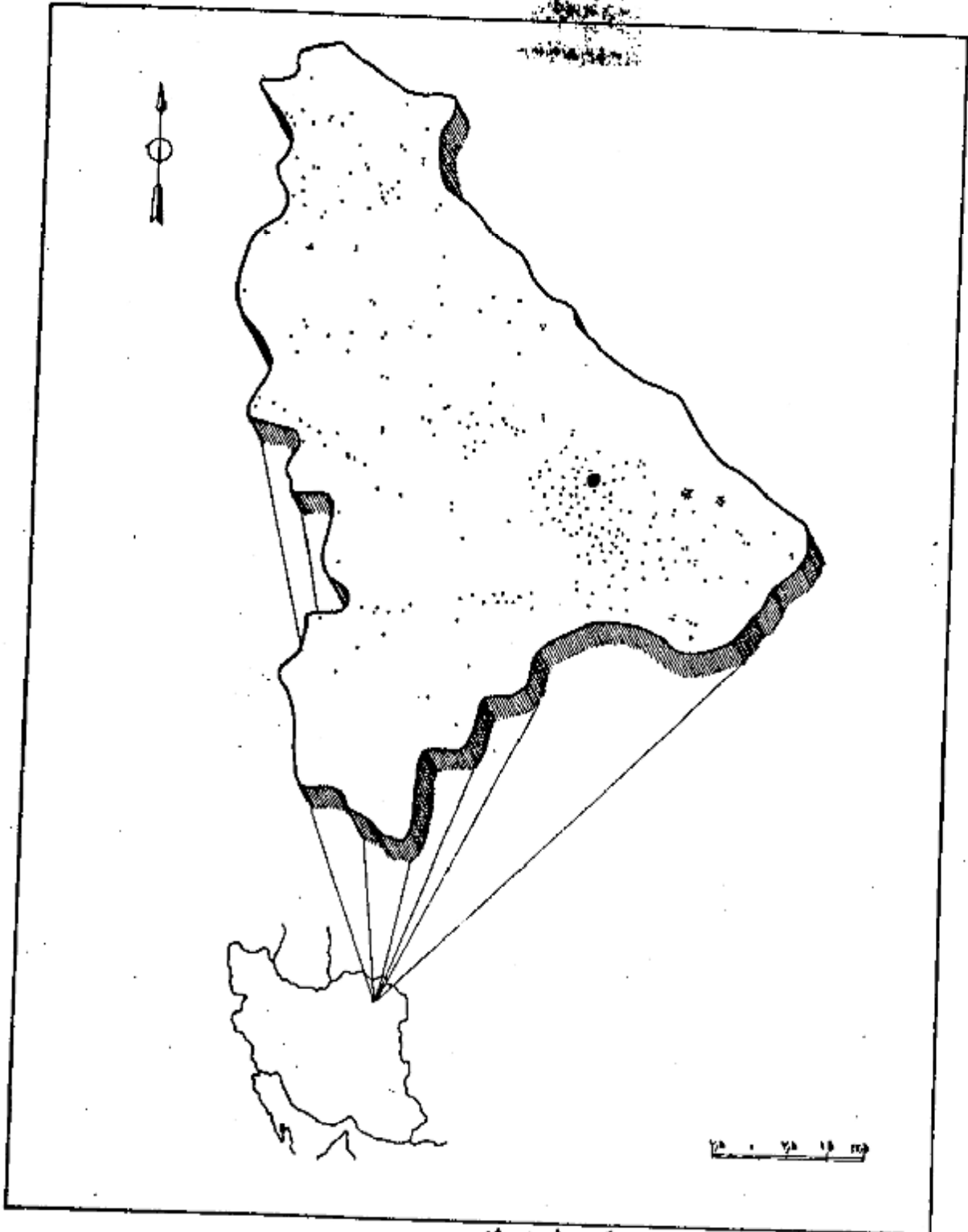

هر نقطه نیشابور... ۵ نفر است.
 جمعیت کل حوزہ سرشماری نیشابور. ۱۸۱۷۹۳
 جمعیت شهر نیشابور. ۲۵۸۲

اگرچه در این حوزه سرشماری تعداد مردان بیش از زنان بود ولی اختلاف قابل توجهی در نقاط مختلف این حوزه وجود داشت در ۲۷ محل تعداد مردان بیش از تعداد زنان بود در ۴۵ نقطه تعداد مرد بزرگتر مساوی و فقط در ۲۹ نقطه تعداد مردان کمتر از زنان بود. در کل حوزه سرشماری ۱۱۸۱۴ نفر مرد و فقط ۸۹۹۷۱ نفر زن وجود داشت. این از دید مردان بزرگتر از تعداد رین اشخاص جوان و اشخاص پیر دیده می شد بطوریکه بین سن ۲۰ و ۳۴ تعداد زنان معمولاً بیش از تعداد مردان بود.

در اکثر نقاط حوزه سرشماری میان سن مردان کمتر از میان سن بود. میان سن مردان و زنان تفاوت محدود ۲۰ سال برای کل حوزه سرشماری بود. حدود ۲۱ سال برای شهر نیشابور بود.

جدول شماره ۳ - جمع کل نفوس حوزه سرشماری نیشابور که بر حسب سن و جنس طبقه بندی شده اند نشان می دهد. این جدول حاوی اطلاعات مشابهی برای شهر نیشابور طبقه نقاط حوزه سرشماری نیشابور است.

نمودار جمعیت بر حسب سن و جنس

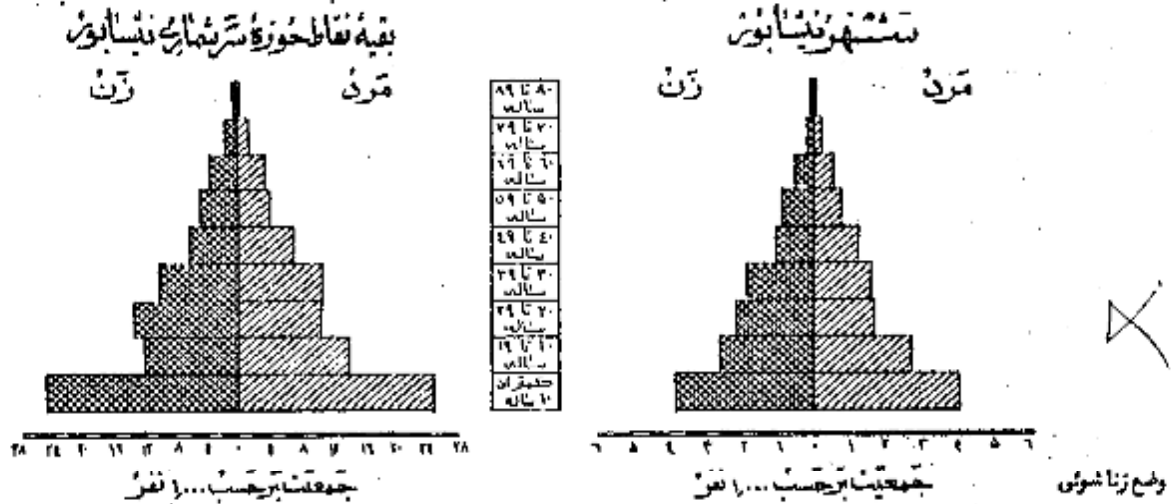

در جمعیت از ۱۵ ساله بالای اکثر نقاط حوزه سرشماری نیشابور نسبت زنان دارای همسر بیشتر از مردان دارای همسر بود. در کل حوزه این نسبت برای زنان ۷۴ درصد و برای مردان ۷۲ درصد بود سایر نسبتهای وضع زناشویی برای زنان در حوزه سرشماری نیشابور تکیه بر عبارت بود از زنان بیوه ۱۰ درصد زنان بی همسر در اثر طلاق ۱۰ درصد زنانیکه اصلاً ازدواج نکرده بودند ۱۰ درصد و نیز سایر نسبتهای وضع زناشویی برای مردان نشان می دهد که ۲ درصد همسرشان فوت شده و ۱۰ درصد همسرشان را طلاق گرفته و ۲۴ درصد بیته اصلاً ازدواج نکرده بودند.

بخش بزرگی حد متوسط سن شوهران بیشتر از حد متوسط سن همسران نشان می باشد زیرا مردان جوان در سنین پائین بعمده دختران جوان کمتر ازدواج می نمایند و این امر همچنین نسبت بین زنان بیوه که براتب بیشتر از مردان بیوه می باشد تأیید میکند. در گروه سن ۱۵ تا ۲۴ ساله فقط ۱۸ درصد از مردان همسر داشتند در صورتیکه ۶۵ درصد از زنان دارای همسر بودند از طرف دیگر در گروه سن ۲۵ ساله بالا فقط ۹ درصد از مردان همسرشان فوت شده بود در حالیکه ۴۵ درصد از زنان بیوه بودند. و این اختلاف این حقیقت را پیرساند که بطور متوسط سن شوهر زیاد تر از سن همسر او است.

جدول شماره ۴ - وضع زناشویی جمعیت ۱۵ ساله بالا بر حسب سن و جنس در حوزه سرشماری نیشابور نشان می دهد و حاوی اطلاعات مشابه بسیاری شهر طبقه نقاط حوزه سرشماری می باشد.

نمودار وضع زناشویی بر حسب جنس در جمعیت از ۱۵ ساله بالا

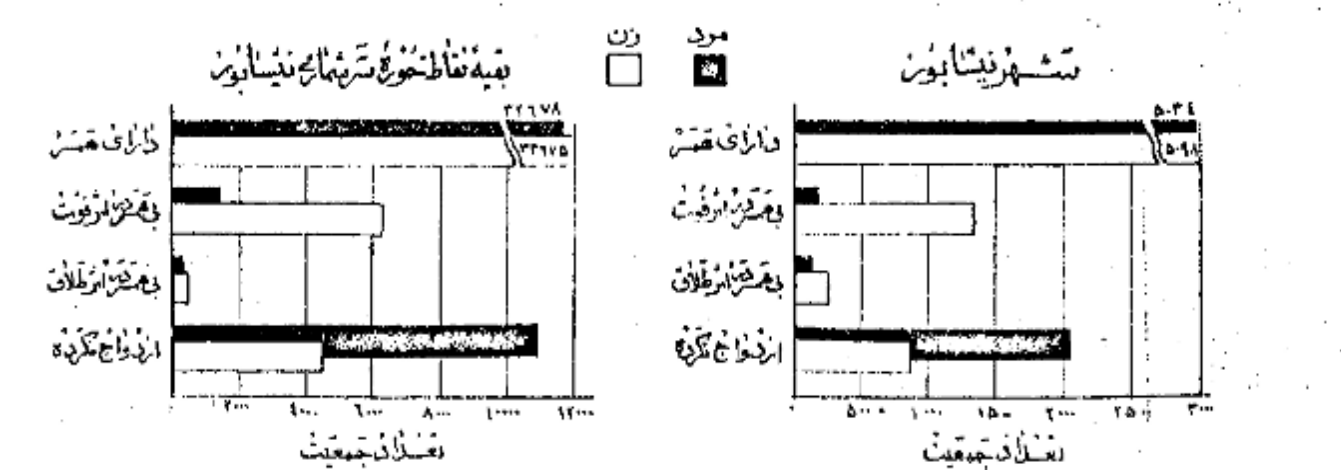

نقشه تراکمنستان و حوضه سرزمین نیشابور

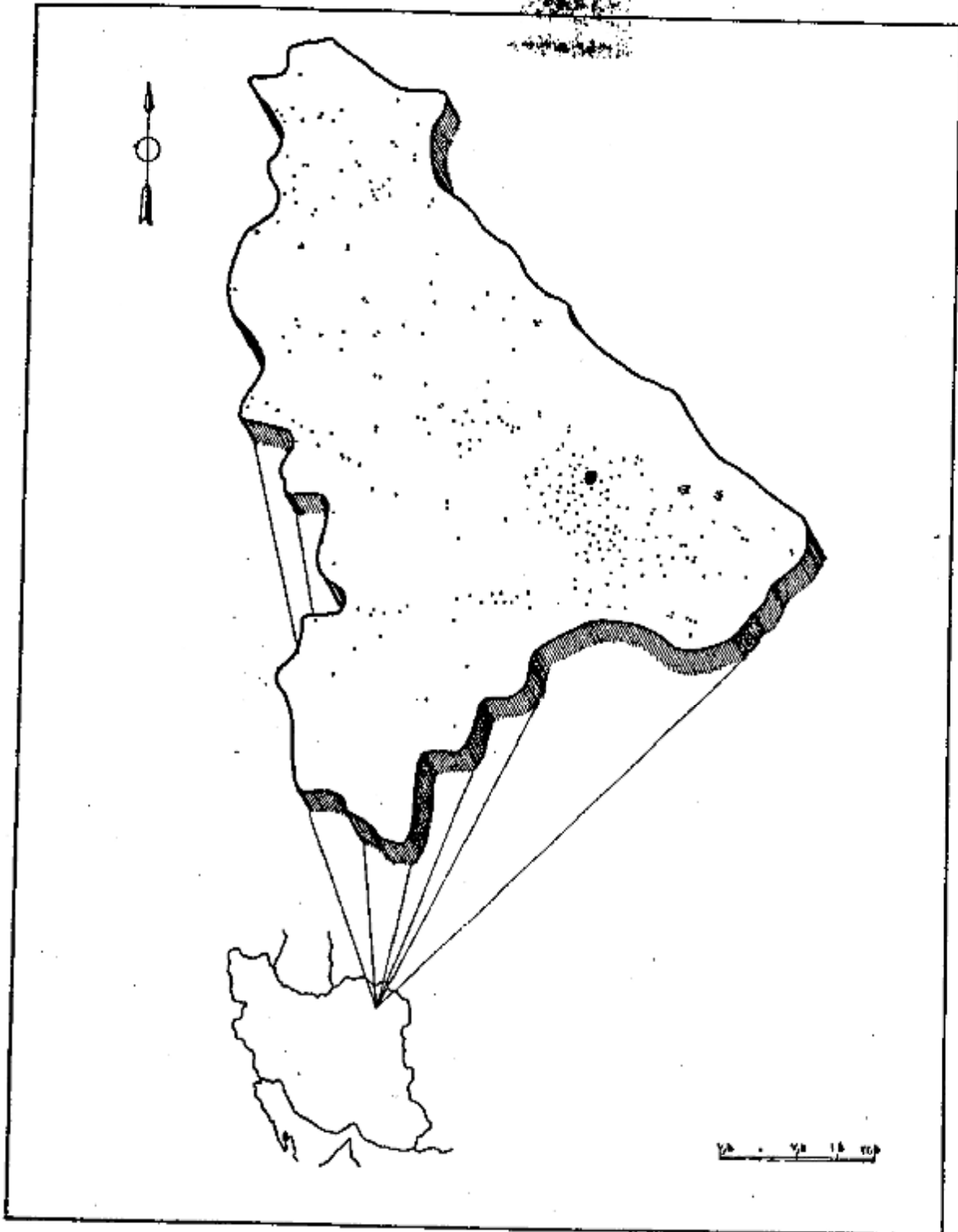

هر نقطه نیاستند... در نقر است.
 جمعیت کل حوضه سرزمین نیشابور. ۱۸۱۷۹۳
 جمعیت شهر نیشابور. ۲۵۸۲۰

سن و جنس

اگرچه در این حوزه سرشماری تعداد مردان بیش از زنان بود ولی اختلاف قابل توجهی در نقاط مختلف این حوزه وجود داشت در ۳۲ محل تعداد مردان بیش از تعداد زنان بود در ۴ نقطه تعداد مرد و زن مساوی و فقط در ۲۲ نقطه تعداد مردان کمتر از زنان بود در کل حوزه سرشماری ۹۱۸۱۴ نفر مرد و فقط ۸۹۱۷۱ نفر زن وجود داشت این از دیار مردان بزنان تقریباً در بین اشخاص جوان و اشخاص پیرودیده میشد بطوریکه بین سن ۲۰ و ۳۴ تعداد زنان معمولاً بیش از تعداد مردان بود در اکثر نقاط حوزه سرشماری میان سن مردان کمتر از میان سن زنان بود - میان سن مردان و زنان تفاوت در حدود ۲۰ سال برای کل حوزه سرشماری حدود ۲۱ سال برای شهر نیشابور بود

جدول شماره ۳ - جمع کل نفوس حوزه سرشماری نیشابور که بر حسب سن و جنس طبقه بندی شده اند نشان میدهد - این جدول حاوی اطلاعات مشابهی برای شهر نیشابور و نیز نقاط حوزه سرشماری نیشابور است

نمودار جمعیت بر حسب سن و جنس

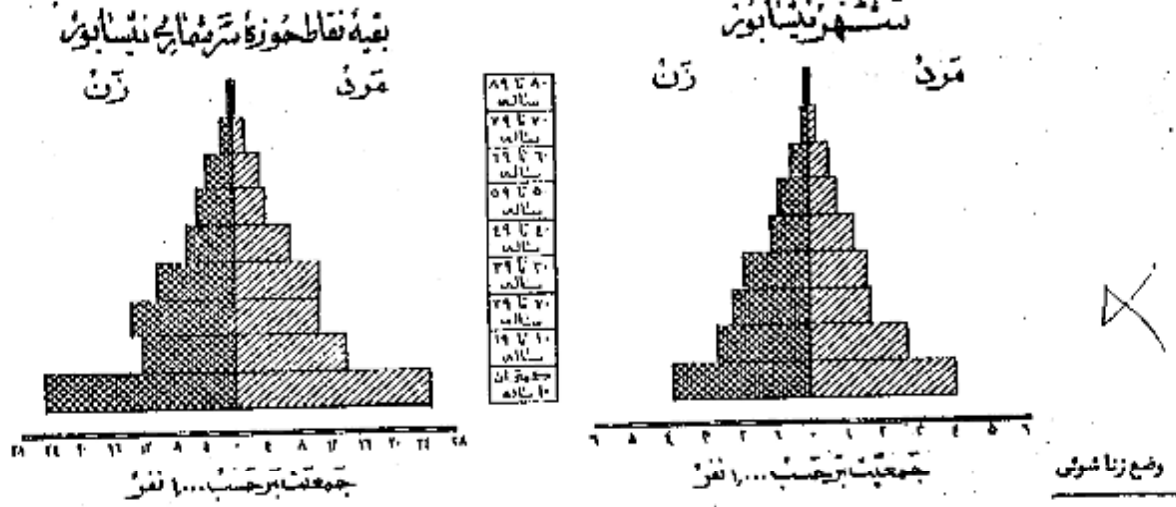

در جمعیت از ۱۵ ساله بیالای اکثر نقاط حوزه سرشماری نیشابور نسبت زنان دارای همسر بیشتر از مردان دارای همسر بود در کل حوزه این نسبت برای زنان ۷۴ درصد برای مردان ۷۲ درصد بود سایر نسبتهای وضع زناشویی برای زنان در حوزه سرشماری نیشابور تقریباً عبارت بود از زنان بیوه ۱۰ درصد زنان همسر دار در اکثر نقاط ۱۰ درصد زنانیکه اصلاً ازدواج نکرده بودند ۱۰ درصد و نیز سایر نسبتهای وضع زناشویی برای مردان نشان میدهد که ۲ درصد همسرشان فوت شده ۱۰ درصد همسرشان را طلاق گرفته و ۲۴ درصد بینه اصلاً ازدواج نکرده بودند

بدلیل کلی حد متوسط سن شوهران بیشتر از حد متوسط سن همسران آنها میباشد زیرا مردان جوان در سن جوانی باین به عکس دختران جوان کمتر ازدواج میکنند و این امر همچنین نسبت بین زنان بیوه که بر مراتب بیشتر از مردان زن مرده میباشد تأثیر میکند در گروه سنی ۱۵ تا ۲۴ ساله فقط ۱۸ درصد از مردان همسر داشتند در صورتیکه ۲۵ درصد از زنان دارای همسر بودند از طرف دیگر در گروه سنی ۲۵ ساله بیالای فقط ۱۰ درصد از مردان همسرشان فوت شده بود در حالیکه ۴۵ درصد از زنان بیوه بودند و این اختلاف این حقیقت را میرساند که بطور متوسط سن شوهران زیاد تر از سن همسران است

جدول شماره ۴ - وضع زناشویی جمعیت ۱۵ ساله بیالای بر حسب سن و جنس در حوزه سرشماری نیشابور نشان میدهد و حاوی اطلاعات مشابهی برای شهر و نیز نقاط حوزه سرشماری میباشد

نمودار وضع زناشویی بر حسب جنس در جمعیت از ۱۵ ساله بیالای

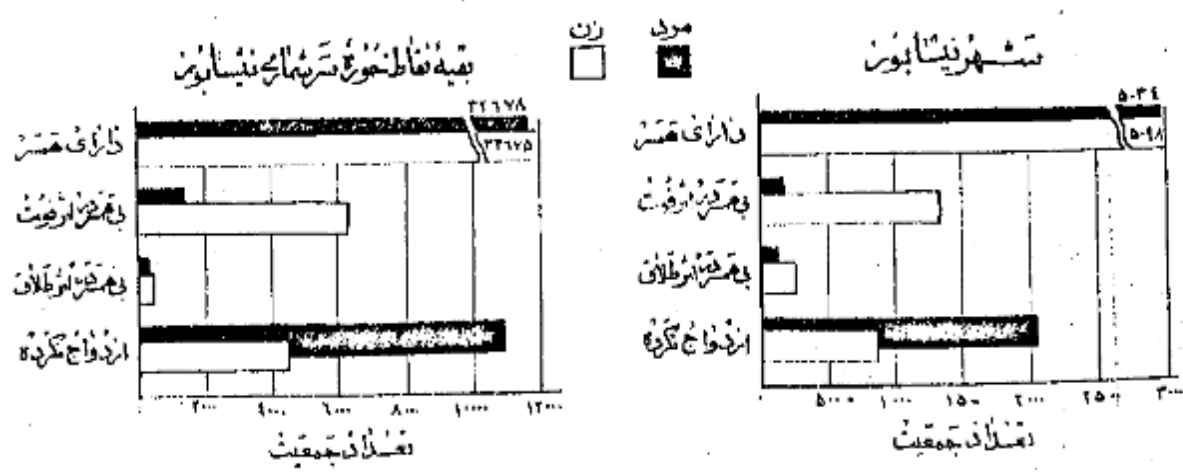

در تمام نقاط حوزه سرشماری نیشابور نسبت مردان با سواد بطور قابل ملاحظه‌ای از زنان با سواد بیشتر بود. پانزده درصد از مردان و ۲ درصد از زنان ۱۰ ساله به بالا قادر بر خواندن و نوشتن بودند. نسبت افراد با سواد در شهر نیشابور ۳۰ درصد بود و فقط ۵ درصد از مردم بقیه نقاط قادر بر خواندن و نوشتن بودند. از ایشراکانات تحصیلی در سالهای اخیر خصوصاً برای بانوان از اینجا معلوم میشود که نسبت افراد با سواد در بین خردسالان بیشتر از بزرگسالان است نسبت اشخاص با سواد در کل حوزه سرشماری برای افراد کثرتاً ۲۰ ساله ۱۶ درصد برای افراد ۲۰ ساله به بالا ۲۷ درصد بود. بیشتر نخبه‌های اخیر در با سواد کردن بانوان در موقع مقایسه نسبت زنان جوان با سواد به زنان مسن با سواد بخوبی مشهود میشود چنانکه ۶ درصد از زنان ۱۰ تا ۱۹ ساله و فقط کمتر از ۱ درصد از زنان ۴۰ ساله به بالا با سواد بودند. در بین مردان ۱۰ تا ۱۹ ساله ۲۲ درصد و در بین مردان ۴۰ ساله به بالا ۱۰ درصد با سواد وجود داشت.

جدول شماره ۵ - وضع سواد جمعیت حوزه سرشماری نیشابور که بر حسب سن و جنس طبقه بندی شده است نشان میدهد و حاوی اطلاعات مشابه برای شهرستانیه نقاط حوزه سرشماری نیشابور میباشد.

نمودار مربوط به با سواد ها بر حسب سن و جنس که جمعیت آنرا در ساله به بالا
شهر نیشابور

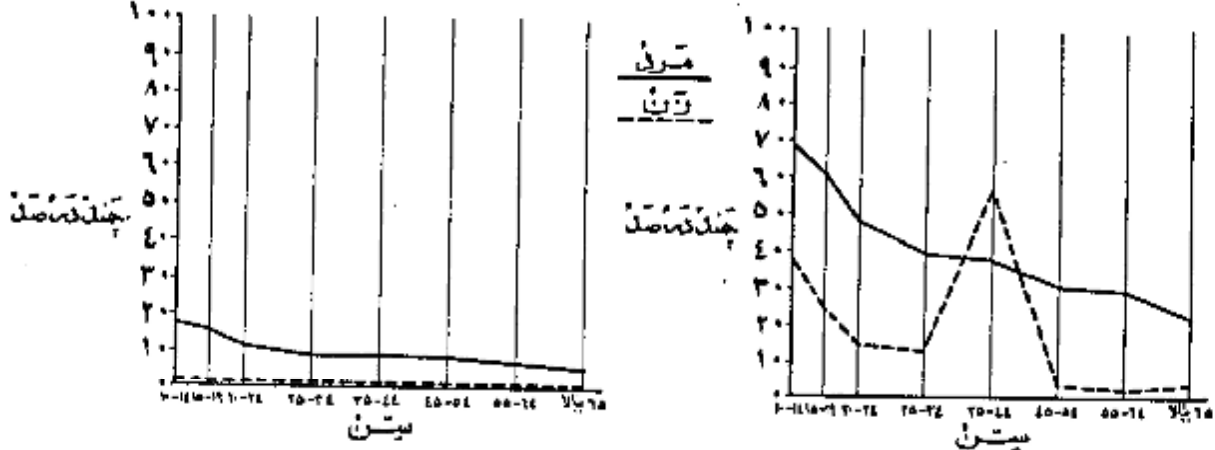

نمودار وضع آخرین مدرک تحصیلی بر حسب جنس جمعیت آنرا در ساله به بالا

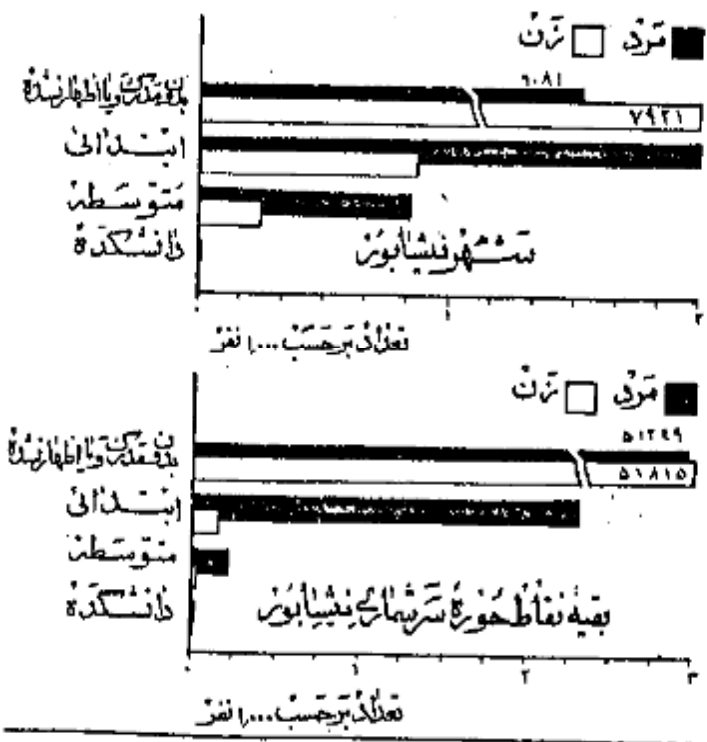

از جمعیت ۱۰ ساله به بالا ۵۵ درصد در کل حوزه سرشماری و ۲۲ درصد در شهر نیشابور یک یا چند سال از تحصیلات رسمی را تکمیل نموده بودند. در مردان ۳۳ درصد در حوزه سرشماری و ۱۳ درصد در خود شهر تحصیلات ابتدائی (*) را پایان رسانده بودند. نسبت افراد یک تحصیلات بیشتری داشته در کل حوزه نیشابور چنین بود ۱۱۰ نفر تحصیلات متوسطه را تمام کرده و ۳۲ نفر سه سال یا بیشتر در دانشگاه رانگیه رانگیه کرده بودند. البته این نسبت ها برای شهر نیشابور قدری بیشتر بود.

امکانات تحصیلی برای مردان بطور قابل توجهی بیشتر از زنان بوده است و این موضوع از مقایسه نسبت مردان به زنانیکه یک یا چند سال مدرسه دیده اند بخوبی مشهود میشود نسبت کسانی که یک یا چند سال تحصیل رسمی دارند عبارتند از ۹ درصد برای مردان و ۷ درصد برای زنان. میان سالهای تحصیلی برای مردان و زنان تقریباً برابر یعنی نزدیک به ۶ سال بود.

جدول شماره ۶ - آخرین مدرک تحصیلی جمعیت ده ساله به بالا در کل حوزه سرشماری نیشابور بر حسب سن و جنس نشان میدهد.

* - کسانی که مدرک یکی از کلاسهای متوسطه یا دانشگاه را داشته باشند و در اینجا جزو آن دسته از کسانی حساب شده اند.

تقریباً ۱۰۰ درصد افراد حوزه سرشماری نیشابور مسلمان بودند و در شهر نیشابور این نسبت ۹۹ درصد بود و نسبت کم با تمامانده شامل مسیحیان - کلیسا و سایر مذهب می شد . در بین مسلمانان و مسیحیان نسبت مرد به زن بیشتر از سایر مذهب بود .
جدول شماره ۷ - وضع مذهب جمعیت کل حوزه و شهرستانی که نقاط حوزه سرشماری نیشابور را که بر حسب جنس طبقه بندی شده نشان می دهد .

نمودار وضع مذهب مختلف در جمعیت حوزه سرشماری نیشابور

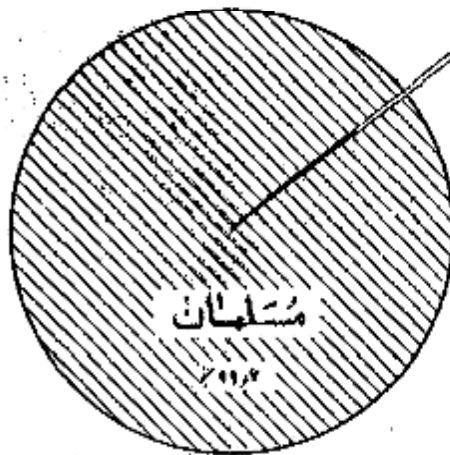

محل تولد

بود و هفت درصد از کسانی که در حوزه سرشماری نیشابور مقيم بودند در داخل حوزه منور و در شهرستانهای مجاور و در دستهای دیگر ایران و تبعاعده بسیار قبلی هم در خارج از ایران بدیاسپاده بودند جمعیت متولد در خارج از این حوزه سرشماری (۸۲۱) نفر بود که از آن هده ۱۰۶۷ نفر در سینوا و ۸۶۸ نفر در مشهد و ۳۱۷ نفر در تهران و ۲۹۹ نفر در تهران و ۲۲۱ نفر در تربت حیدریه و ۱۸۲ نفر در کاشمر و ۱۵۱ نفر در بروجرد و کوه متولدین سایر شهرستانها با کشورهای خارج بودند . از متولدین در خارج از کشور بخش از همه ۶۱ نفر متولدین روسیه و ۱۷ نفر متولدین افغانستان و ۱۶ نفر متولدین عراق و بودند ۲۳ نفر از متولدین در خارج از کشور مقيم شهر نیشابور فقط ۲۰ نفر در بقیه نقاط حوزه سرشماری مقيم بودند .

نسبت کسانی که هم متولد هم مقيم در این حوزه سرشماری بودند در سنین مختلف تفاوت مختصری داشت به عبارت دیگر ۹۶ درصد از کسانی که سن ۱۵ تا ۶۴ سال بود و ۹۹ درصد آنها که سنشان کمتر از ۵ سال بود متولد مقيم حوزه سرشماری نیشابور بودند .
جدول شماره ۸ - ساکنین حوزه سرشماری نیشابور بر حسب شهرستان یا کشور محل تولد نشان می دهد .
جدول شماره ۹ - حاکی از اطلاعات منبر تنگیک سن در کل حوزه و شهرستانی که نقاط حوزه سرشماری میباشد .

تلفین و بیکاران

هشتاد و یک درصد یا ۵۱ هزار نفر از مردان ده ساله به بالای ساکن حوزه سرشماری نیشابور بیکار اشتغال داشتند . در شهر نیشابور ۷۴ درصد یا ۲ هزار نفر از مردان بیکار مشغول بودند . از تمام مردان بین ۱۵ تا ۵۴ ساله ۶۸ درصد بیکار اشتغال داشتند و این رقم بزرگترین نسبت مردان شاغل بیکار در سلول مختلف بود . نسبت مردان در جستجوی کار در کل حوزه سرشماری ۱۰ درصد بود و در شهر ۲۴ درصد بود نسبت مردانیکه نامشغل بکارونه در جستجوی کار بودند در کل حوزه سرشماری حدود ۸ درصد و در شهر نیشابور ۲۴ درصد بود . اکثریت این افراد غیر فعال را در سنین پانزدهمین تا بیست و یکمین سالگی میدادند . در بین زنان از ده ساله به بالا که در حوزه سرشماری نیشابور سکونت داشتند ۸۲ درصد خانه دار و ۱۶ درصد شاغل بکار و فقط ۹ نفر در جستجوی کار بودند .

رقم زنان شاغل بکار در هر گروه سن نشان می‌دهد که زنان جوان به‌نسبه بیشتر در مشاغل قبل از ازدواج بکار مشغول بودند و حال آنکه در سنین ازدواج و پیش از آن ازدواج کمتر شاغل بکار بودند. و نیز عدد بیشتری از زنان مسن تر و شاید زنان بیوه برای تأمین معاش خود بکار اشتغال داشتند.

جدول شماره ۱۰ - وضع فعالیت اقتصادی جمعیت از ده ساله بی‌آلایا بر حسب سن و جنس در کل حوزه و شهرستانی که نقاط حوزه سرشماری نیشابور نشان می‌دهد.

نمودار مربوط به وضع فعالیت اقتصادی در جمعیت از ده ساله بی‌آلایا بر حسب جنس

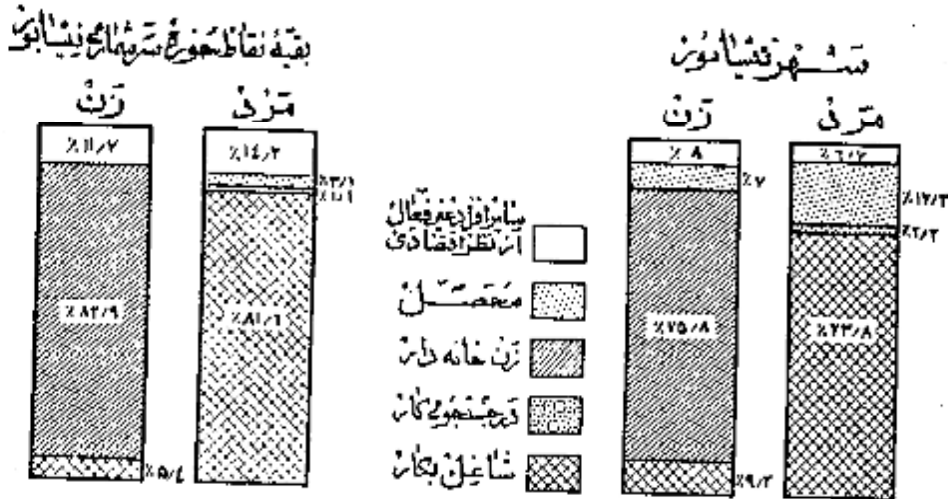

نمودار مربوط به کار طبقات فعال از نظر اقتصادی بر حسب سن و جنس جمعیت از ده ساله بی‌آلایا حوزه سرشماری نیشابور

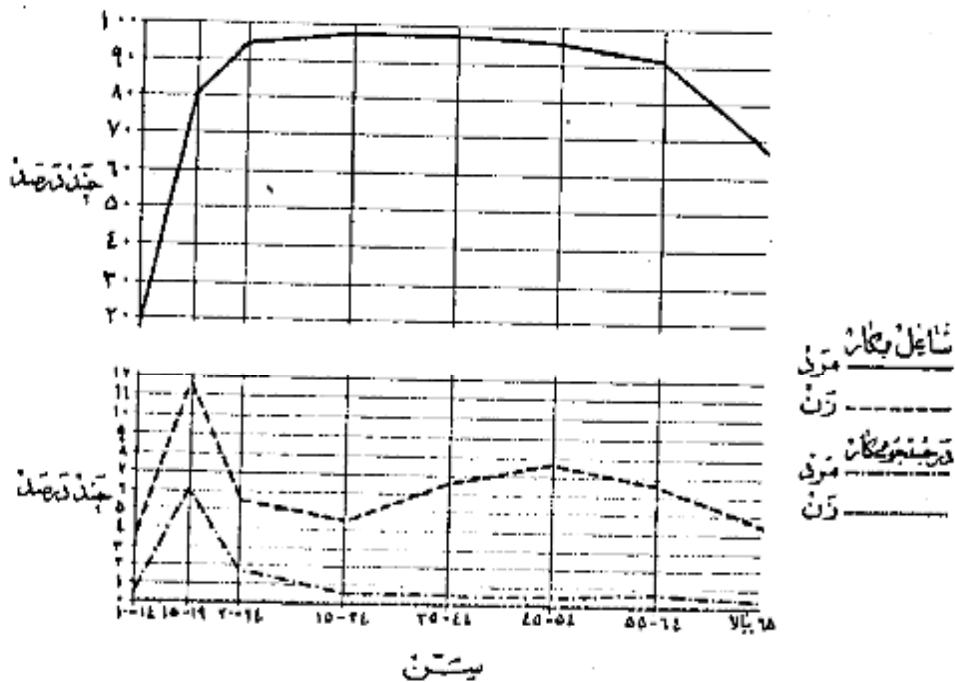

وضع اشتغال

در حوزه سرشماری نیشابور جمعاً تعداد ۵۴ هزار نفر از افراد در ساله به بالا اظهار کرده بودند که بکارهای سودمند اشتغال دارند. از این گروه شاغلین ۲۵ درصد مزد بگیر بوده و برای کار در مابین غیر دولتی کار میکردند و ۴ درصد مستخدم دولت و ۱ درصد کارفرما که با چند نفر کار کرد را استخدام داشتند و ۱ درصد همکار کار خود بودند و باینکه کارگری در استخدام داشته باشند و این درصد هم کارگر خانوادگی بودند که بدون دریافت مزدی در کارگاههایی که تعلق به خانواده خودشان داشت کار میکردند.

نمودار وضع اشتغال در جمعیت آردک ساله به بالا مشهوره شهر نیشابور

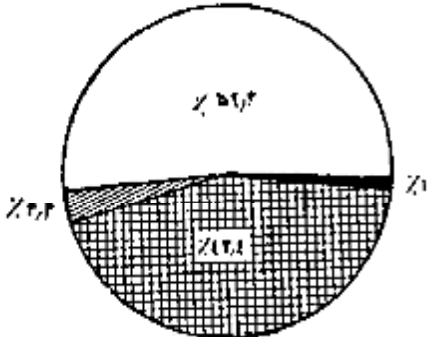

شکل

هفتاد یک درصد از مردان شاغل بکار حوزه سرشماری نیشابور اظهار کرده بودند که مشغول زراعت و ۱۴ درصد بکارهای صنعتی و ۵ درصد باسواداری و ۱۴ درصد به خدمات (سروسها) و ۱۸ درصد بقیه بکارهای گوناگون دیگر از قبیل مشاغل حرفه‌ای و فنی و روشندگی و استخراج معدن و حمل و نقل کارخانهای و کارهای دیگر و ۱۱ درصد اشتغال داشتند. شصت و شش درصد از زنان شاغل در حرفه‌های

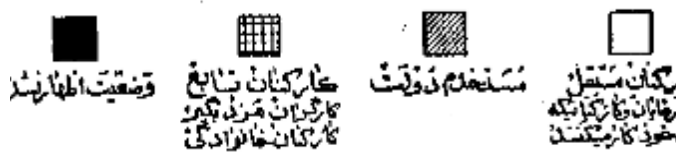

صنعتی و ۱۴ درصد به خدمات (سروسها) و ۵ درصد به زراعت و جنگلبانی و ۵ درصد بقیه بکارهای دیگر اشتغال داشتند در میان زنان مردان شاغل یکسار عده ای که در مشاغل حرفه‌ای و فنی و روشندگی و استخراج معدن و حمل و نقل کار میکردند جوانتر از آنهاست بودند که اشتغال بکارهای دیگر داشتند من مردان زنان شاغل بکارهای اموری که مستلزم تعلیمات و تجربیات بیشتری بودند مانند مشاغل حرفه‌ای و فنی و امور اداری دارای بیش از سن افرادی است که بکارهای دیگر اشتغال داشتند.

جدول شماره ۱۱ - تقسیمات عمده مشاغل را بر حسب سن و جنس در جمعیت شاغل بکارزده ساله به بالا در کل حوزه و شهرستان نیشابور نشان میدهد.

جدول شماره ۱۲ - با تفصیل بیشتری حاوی طبقات مختلف مشاغل بر حسب جنس و وضع اشتغال در جمعیت شاغل بکارزده ساله به بالای حوزه سرشماری و شهرستان نیشابور میباشد.

نمودار تقسیمات عمده مشاغل بر حسب سن در جمعیت آردک ساله به بالا کل حوزه شهر نیشابور

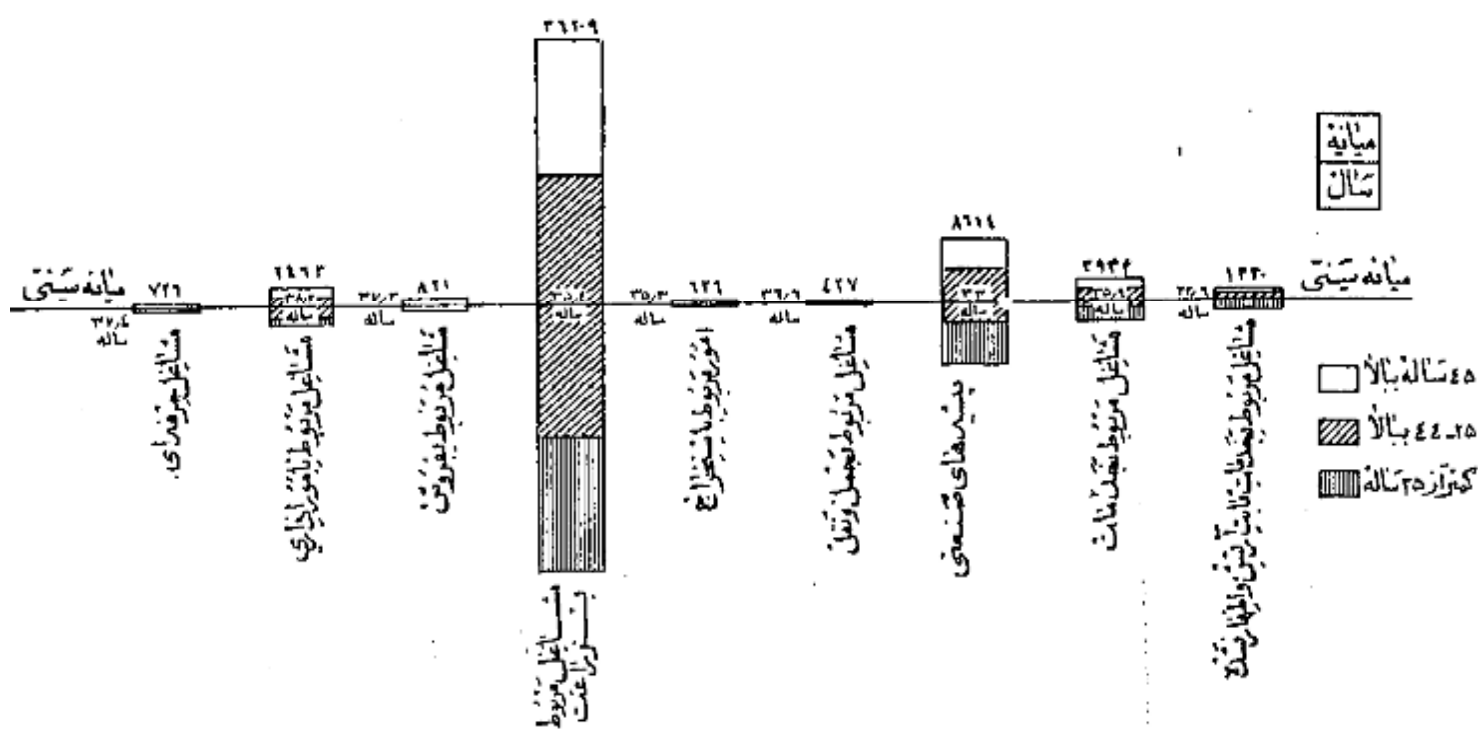

فعالیت دسته جمعی صنعتی

شصت و نه درصد از شاغلین بکار در کشاورزی و ۱۰ درصد در تولیدات و وسایلی و ۷ درصد در ساختن و ۷ درصد در خدمات (سرویسها) و ۴ درصد در تجارت و ۴ درصد بقیه در استخراج معدن و سرویسهای بهداشتی و حمل و نقل و سایر امور صنعتی فعالیت بینمودند. و این نسبتها بین شهرستانها و شهرستانها به شرح ذیل است.

۱۲ درصد به کشاورزی اشتغال داشتند در حالیکه در بقیه نقاط حوزه این افراد برای تولیدات صنعتی و کشاورزی مختلف بود. بدین ترتیب در شهرستانها ۲۳ درصد در تولیدات صنعتی و فقط جدول شماره ۱۲ - تقسیمات عمده فعالیت صنعتی جمعیت شاغل بکار از زمانه بیلازاد رکل حوزه و شهرستانها به شرح ذیل است.

حساب سن و جنس نشان میدهد.

جدول شماره ۱۴ - پانصیل بیشتری شامل فعالیت صنعتی جمعیت شاغل بکار تکنیکال جنس و وضع اشتغال برای حوزه شهرستانها و شهرستانها میباشد.

فهرست رشته های عمده صنایع جمعیت آرزده ساله و بالاتر حسب جنس در حوزه شهرستانها و شهرستانها

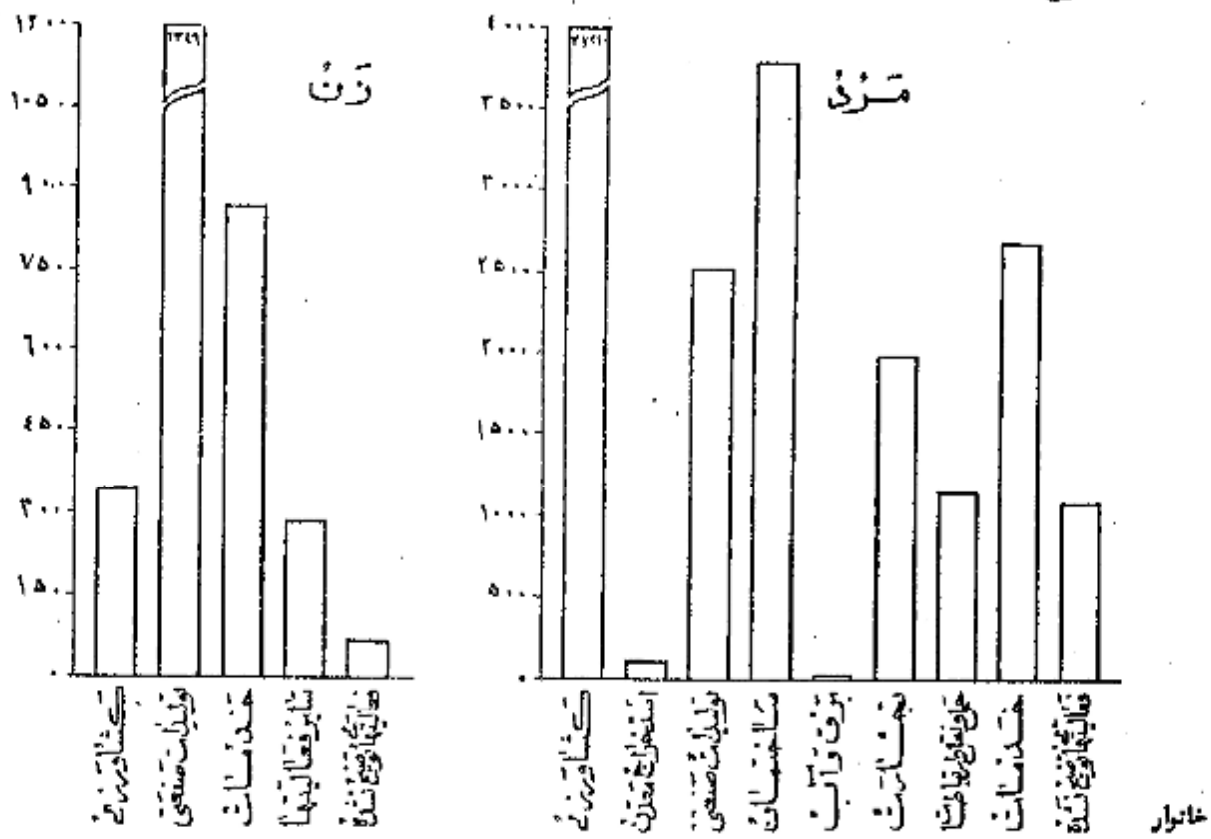

خانوارهای سرشماری شده در حوزه سرشماری نیشابور ۴۳۳۳۶ خانوار بود که از این عدد ۵۸۱۱ خانوار در شهرستان نیشابور و ۳۷۷۲۵ خانوار در بقیه نقاط حوزه سرشماری شده بودند. میان نفوس خانوار رکل حوزه سرشماری و همچنین شهرستان نیشابور ۴ نفر بود و ۱۲ درصد خانوارهای حوزه سرشماری فقط یک نفر یا سواد وجود داشت و در ۶ درصد خانوارها دو یا چند نفر یا سواد بودند و در ۸۲ درصد خانوارها کسی قادر بخواندن و نوشتن نبود. هفت درصد خانوارهای کل حوزه سرشماری اظهار نموده بودند که هیچیک از افراد خانوار آنها شاغل بکار نیست و ۷۹ درصد اظهار کرده بودند که فقط یک نفر شاغل بکار در بین افراد خانوار وجود دارد و ۱۰ درصد بقیه اظهار کرده بودند که دو یا چند نفر از افراد خانوار آنها بکار اشتغال دارند.

جدول شماره ۱۵ - خانوارهای کل حوزه و شهرستانها به شرح ذیل است. تعداد نفوس و سواد در خانوار نشان میدهد.

جدول شماره ۱۶ - حاوی طبقه بندی خانوارها بر حسب نفوس آنها و تعداد افراد شاغل بکار در هر خانوار است.

صنایع خانگی

فقط ۲۸۸۹ خانوار از ۴۴ هزار خانوار حوزه سرشماری نیشابور اظهار کرده بودند که برای دریافت مزد یا استفاده شخصی بساختن و تولید بعضی محصولات صنایع خانگی در داخل خانه اشتغال دارند. در این خانوارها ۲۹۶۰ کارگاه صنایع خانگی وجود داشت که از این تعداد ۸۲ کارگاه در داخل شهرستانها بود.

مهمترین صنایع در کل حوزه سرشماری و همچنین شهرنیشابور را چه بانی رسیدی وصل آوردن بخ بود .
جدول شماره ۱۷ - انواع صنایع خانگی راد در کل حوزه سرشماری و شهرنیشابور و نقاط حوزه سرشماری نیشابور نشان میدهد .

نمودار انواع صنایع خانگی حوزه سرشماری نیشابور



صنایع خانگی نیشابور

انواع صنایع خانگی

نوع ساختمان و وضع تصرف

تقریباً ۴۷ درصد از واحدهای مسکونی در حوزه سرشماری از خشت ساخته شده بود این نسبت برای شهر ۲۲ درصد بود و همچنین ۴۱ درصد در کل حوزه و ۲۲ درصد در شهر نیشابور از گل ساخته شده بود مصالح عمدتاً یک در ۷ درصد از واحدهای مسکونی کل حوزه و ۴۶ درصد از واحدهای مسکونی شهر نیشابور بکار رفته بود از مخلوط آجر و خشت بود چند درصد با تیمانده از واحدهای مسکونی کل حوزه از آجر و چوب و سنگ و غیره ساخته شده بود ۶۲ درصد مسکین حوزه سرشماری اظهار کرده بودند که مالک منزل مسکونی خود هستند ۶ درصد اظهار کرده بودند که در منازل اجارهای ساکن میباشند ۳۰ درصد اظهار کرده بودند که در منازل مسکوت دارند که متعلق به خودشان نیست و در ضمن حال اجاره هم میپردازند . در شهر نیشابور ۲۶ درصد از خانوارها اجاره نشین بودند . در صورتیکه در بقیه نقاط حوزه سرشماری فقط ۳ درصد در منازل اجارهای زندگی میکردند .
در شهر نیشابور نسبت مالکین خانههای آجری و خشتی بیش از مالکین ساکن در انواع دیگر واحدهای مسکونی بود (۵۲ درصد) و در بقیه نقاط بزرگترین نسبت مالکین (۹۰ درصد) در خانههای سنگی اقامت داشتند .

جدول شماره ۱۸ - ساختمان و وضع تصرف واحدهای مسکونی راد در کل حوزه و شهرنیشابور و نقاط حوزه سرشماری نشان میدهد .

نمودار واحدهای مسکونی بر حسب نوع مصالح ساختمانی

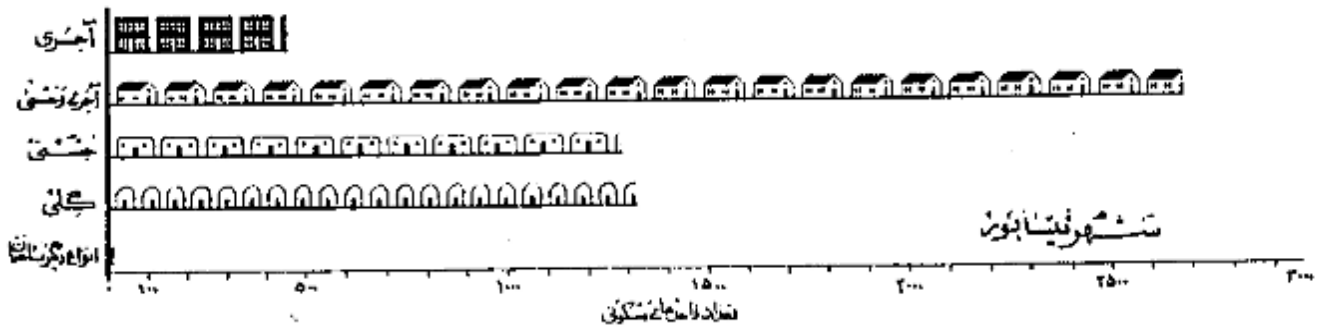

شهر نیشابور

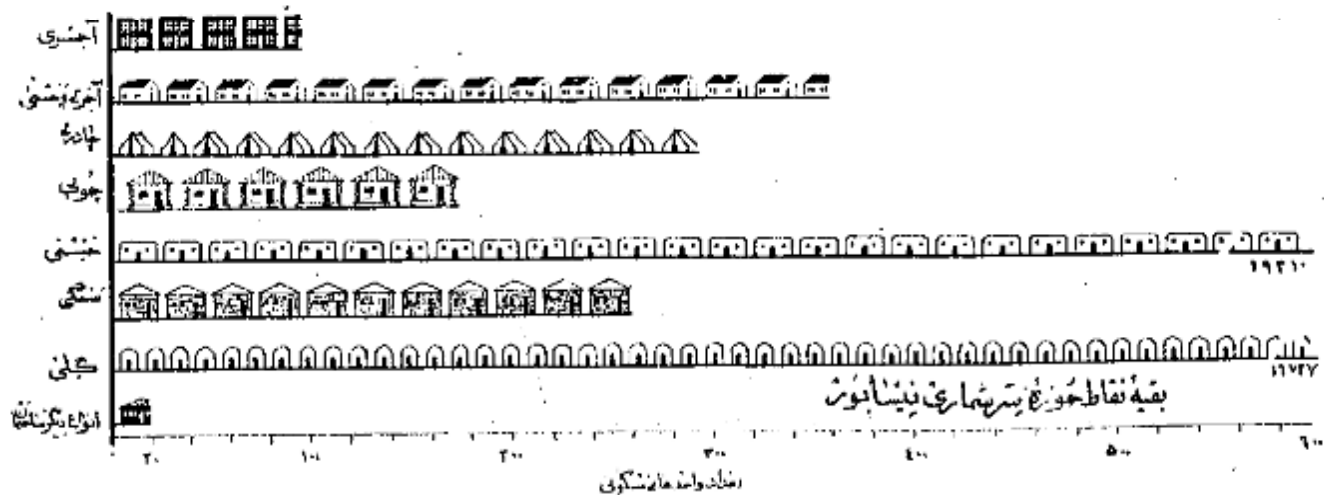

بقیه نقاط حوزه سرشماری نیشابور

تعداد واحدهای مسکونی

تعاریف

نامه ده

در موقع سرشماری مأمورین سرشماره ستورد انشده علاوه بر پرسشنامه نفوس پرسشنامه دیگری برای دهات بر ماخذ پاسخ هائیکه کد خدا و رغیاب اورش سفیدان محصل دند تکمیل نمایند . این پرسشنامه حاوی سئوالاتی راجع به مشخصات کلی ده شرح زه بود :

ی ده

شیرای ده مطابق قانون مصوب ششم مرداد ۱۳۲۵ هجرت از هیش است که بمنظور بهبود امور اجتماعی و عمرانی دهات از میان اهالی ده انتخاب میشوند .

ی ده

مدارس ده دولتی و ماطلی هستند که در صورت اول بوسیله وزارت فرهنگ و در صورت دوم توسط مردم اداره میشود .

بانگه یا تاسیسات بهداشتی

در مانگه یا تاسیسات بهداشتی ده در ساختمانی (یا ساختمانیها) با اغاتی قرار گرفته و بوسیله پانچا چند پزشک یا پزشکبار - پرستار یا ماما برای درمان بیمارانی و اعطایات ساتی درمانی بیمارانی و یا مجروحین تاسیس شده . این تاسیسات رایگان یا پولی در دتر مهم قرار دارد .

معمومی

حمام عمومی هجرت از محلی است که بمنظور استحمام عمم ساخته شده .

چند

مسجد ساختمان با اطاقی است که فقط برای ادای نماز و سایر مراسم مذهبی اختصاص دارد .

چند

دستگاههای گیرنده اخبار و برنامه های مذهبی - فرهنگی و تفریحی است که تعدادی از آن در تاریخ سرشماری در دهات مورد استفاده بوده است .

نمده جات

خالصه اراضی دایر یا بایری است که دولت مالک آن شناخته میشود و از آن بهره برداری میکند .

لان موقوفه

املاك موقوفه عبارت از املاکی است که بنا بر درخواست صاحب ملك یا قانون در دتر ستر استفاده عمومی یا مصارف خاص قرار داده شده است .

خهای متعلق بمالکین کشاورز

این تعریف شامل املاك متعلق بمالکینی است که خود یا مرزاعت مشغول میباشد .

بنهای متعلق بمالکین غیرکشاورز (اریایی)

این تعریف شامل املاك متعلق بمالکینی است که خود بزراعت مشغول نیستند .

لاك بنگه های غیردولتی

این تعریف شامل املاك متعلق به موسسات غیردولتی است مانند شرکتها - موسسات تعاونی - انجمنها .

مانه

میانه یکی از سه سنجش آماری است که اعداد وابسته بیک موضوع آماری را از نظر شمارش بد قسمت مساوی تقسیم مینماید و خود در مرکز این تساوی قرار میگردد با این ترتیب مثلا

پانه سنی ۲۱/۷ سال در شهر تهران جمعیت را بد قسمت تقسیم مینماید بطوریکه از میان ۱۰۱۲۰۸۲ نفر جمعیت شهر تهران ۲۰۶۱۰۴۱ نفر در گروههای سنی بالاتر

از ۲۱/۷ سال و ۲۰۶۱۰۴۱ نفر در گروههای سنی کمتر از ۲۱/۷ سال قرار میگیرند .

در شهر تهران میانه سانیهای تحصیلی ۶/۵ سال است یعنی نیی از کسانی که دارای مدرک رسمی تحصیلی هستند (۲۱۴۴۵۹ نفر) تحصیلشان بالاتر از ۶/۵ سال

نیی دیگر (۲۱۴۴۵۹ نفر) تحصیلشان پائین تر از ۶/۵ سال است .

در شهر تهران میانه تعداد نفرات خانوار ۱/۴ است باین معنی که نیی از خانوارها (۱۶۶۷۱۹ خانوار) نفراتشان بیش از ۱/۴ و نیی دیگر (۱۶۶۷۱۹ خانوار) نفراتشان

بیش از ۱/۴ است .

میانگین (حد متوسط) که غیر از میانه و یکی دیگر از سه سنجش آماری است عبارت است از حاصل تقسیم جمع کل یک گروه عددی بر تعداد و منتجات آن گروه و بنا بر این نباید

بجنگه رقم میانه را با رقم میانگین (حد متوسط) اشتباه کرد .

سن

طبقه بندی سن بر اساس سن شخص در موقع سرشماری قرار دارد که در پاسخ بسئوال (چند سال دارید ؟) تعیین گشته . در مواردیکه پاسخ دهنده قادر بدادن پاسخ

نیود مأمور سرشماره ستورد داشت سن او را بر حسب ظاهر حال تخمین زند .

زناشویی

طبقه بندی وضع زناشویی مربوط به وضع زناشویی در موقع سرشماری است که به چهار دسته تقسیم شده است :

دارای همسر - بی همسر در اثر فوت - طلاق واقع شده و هرگز ازدواج نکرده .

سواد

در طبقه بندی سواد تقسیمات زیر رعایت شده :

- الف - کسانی که یکی از زبانها میتوانند بخوانند و بنویسند بنگیک آنهاست که تحصیلات رسمی دارند یا ندارند .
 - ب - کسانی که فقط میتوانند بخوانند .
 - ج - کسانی که نمیتوانند بخوانند و بنویسند .
- با سواد در این تشریح شامل قسمت الف در طبقه بندی با ۱۷ است .

تحصیلات

آخرین مدرک تحصیلی عبارت است از گواهینامه ای که برای پایان رساندن آخرین سال مدرسه ابتدائی متوسطه یا دانشکده داده شده یا کارنامه ای که شخص را قادر میسازد که تحصیلات خود را در کلاس بالاتر ادامه دهد با این طریق اگر محصلی در سال پنجم متوسطه شرکت کرده ولی در امتحانات مربوطه مردود شده باشد جز آنهاست که سال چهارم را تکمیل کرده اند طبقه بندی میشود . همچنین یکد محصل ۱۲ ساله که در تاریخ سرشماری در سال ششم ابتدائی بوده جزو افرادی محسوب شده است که سال پنجم دبستان را پایان رسانده اند .

طبقه بندی مدارس ابتدائی یا متوسطه بر اساس طبقه بندی رسمی دولتی قرار دارد . اشخاصی که تحصیلات قدیمی دارند یا تحت نظر معلم خصوصی یا در مدارس غیر رسمی تحصیل نموده اند با اضافه کسانیکه اصلا تحصیل نکرده اند جزو دسته "مدرک تحصیلی رسمی ندارند یا درجه تحصیلی خود را اظهار نکرده اند" طبقه بندی شده است .

مذهب

طبقه بندی مذهب بر اساس ریاسخ بشوئال "مذهب شما چیست؟" بعمل آمده است .

شهرستان محل تولد

افرادیکه درین حوزه سرشماری زندگی میکردند ولی در سایر شهرستانها متولد شده بودند بر حسب شهرستان محل تولد خود طبقه بندی شده اند . طبقه بندی خوبی سرشماری مجاور شامل شهرستانهایی است که با این حوزه سرشماری هم مرز اند . و حوزه های سرشماری غیر مجاور نیز شامل کلیه شهرستانهای دیگر که با این حوزه مرز مشترک ندارند میباشد . نام شهرستانهای مجاور و غیر مجاور در جدول ۸ ذکر شده است .

کشور محل تولد

متولدین خارج از کشور بر حسب کشورهای زیر طبقه بندی شده اند :

- آلمان - افغانستان - آمریکا - انگلستان - ایتالیا - پاکستان - ترکیه - چکسلواکی - روسیه (اتحاد جماهیر شوروی) - سوئد - سوئیس - سوریه - عراق - عربستان سعودی - فرانسه - لبنان - لهستان - مصر - هندوستان - یونان .
- متولدین در کشورهای دیگر تحت عنوان "متولدین در سایر کشورها" نشان داده شده .

وضع فعالیت اقتصادی

مقصود از فعالیت اقتصادی فعالیتی است که بهره ای برای اجتماع از آن حاصل شود و یا سببائیکه از افراد ده ساله به بالا بشوئال "شغل فعلی شما چیست؟" تحصیل شده طبقه بندی فعالیتهای اقتصادی را نشان میدهد .

افراد فعال از نظر اقتصادی از دو دسته تشکیل میشوند دسته ای که مشاغل پیکارهای اقتصادی هستند و دسته ای که قادر به انجام کارهای مفید از نظر اقتصادی هستند ولی در جستجوی کاری میباشند .

بایان خانه دار و محصلین و امثالهم در دسته غیر فعال (از نظر اقتصادی) طبقه بندی شده اند زیرا فعالیت این افراد تاثیر مستقیمی در وضع اقتصادی ندارد .

شغل

طبقه بندی مشاغل حاوی انواع اشخاص کارهاست که موضوع فعالیت روزانه اشخاص میباشد صرف نظر از اینکه درجه محیط یا درجه نوع فعالیت های دسته جمعی صنعتی انجام وظیفه میکنند مثل کسانی که در فعالیتهای دسته جمعی صنعت نساجی و بانوسازی و باحمل و نقل و یا سایر فعالیتها مشغول حسابداری دارند .

در مواردیکه شخص دارای دو یا چند شغل مختلف باشد بر حسب شغلی که از آن بیشتر بهره برداری میکند طبقه بندی شده است .

طبقه بندی مشاغل بر اساس طبقه بندی قراردادی بین المللی مشاغل (ISCO) تنظیم گردیده و شامل ۹ دسته تقسیمات عمده و ۲۲ دسته طبقات مشاغل میباشد . مشاغل مربوط با امور خدمات (سرویسها) شامل فعالیتهایی است که منظور حفاظت و حراست مال و جان و همچنین انجام خدمات شخص نسبت بفره یا گروهی از افراد

نجام میشود *

خدمات شخصیتی شامل مسائلی مانند خدمتگزاری درخانه ها و در دستگا ههای اداری و در مهیاخانه ها میباشد از قبیل شغل نوکری - کفنی - پیشخدمتنس
تیزی - سرایداری و امثال آنها * شاغلین امور خدمات (سرهمها) ممکن است در خدمت دولت یا غیر دولت باشند *

خدمات ارتشی فقط شامل افرادی است که بطور ثابت در ارتش خدمت میکنند * مشمولین بر حسب شغل در زمان قبل از احضار خدمت در ایوان ماند طبقه بندی شده اند *
مانند دسته جمعی صنعتی

طبقه بندی فعالیتهای دسته جمعی صنعتی شامل انواع مختلف فعالیتهای اقتصادی است که نتیجه آن تولید محصولی و انجام خدمتی میباشد و بوسیله افراد
با تجربه مبنی از اشخاص اداره میشود هر دسته از تقسیمات عمدتاً طبقات فعالیت صنعتی شامل مشاغل مختلف میشود مثلاً یک کارخانه نساجی ممکن است هم با پر
عم انبار دارد هم مهندسان و هم ماشین نویسانی در استخدام داشته باشد که کلیه این اشخاص را مشاغل مختلفی که دارند در فعالیت دسته جمعی صنعت نساجی *
سفه بندی میشود *

صنف بندی فعالیتها بر اساس طبقه بندی قراردادی بین المللی فعالیتهای دسته جمعی اقتصادی (I.S.I.C) تنظیم گردیده است و شامل ۹ دسته نسبتاً
نده و ۴۰ دسته طبقات فعالیت صنعتی میباشد *

شرح اشغال

وجه اشتغال بر اساس رابطه شغل یا سطح دهنده با کارگران زبردست یا سرپرست به چند طبقه تفکیک شده که عبارتند از: کارفرما - کارکنانیکه برای خود کار میکنند
سند چین دولت - بردگیران - کارکنان خانوادگی بدون مزد *

کارفرما کسی است که کار خود را شخصاً اداره میکند و یک یا چند نفر را بخواه از کارآموزان بدون مزد در استخدام دارد *
شرکتانیکه یک موسسه انحصاری را اداره میکنند و در ضمن کارکنانی در استخدام دارند جزو (کارفرمایان) طبقه بندی شده اند *
کارکنانیکه برای خود کار میکنند عبارتند از کسانی که شغل خود را شخصاً اداره کرده و کارگری در استخدام ندارند یا از کارگران خانوادگی و کارآموزان بدون مزد در کار خود
ستفاده مینمایند *

نارمند دولت کسی است که برای یکی از ادارات دولتی کار میکند و شامل افراد حقوق بگیران از کشوری و لشگری میباشد *
مزد بگیر عبارتست از کسی که برای نافرمانی مستقل کار کند و در مقابل اجرتی بصورت نقدی - جنسی - حقوق ماهیانه - حق کمیسیون - انعام یا مزد بقا در خانه از کار
تمام شده دریافت نماید *

کارکنان خانوادگی کسانی هستند که برای یکی از اعضای خانواده خود بدون دریافت مزد کار میکنند و در بومر مسکن یا غذا یا پاداشهای نقدی دریافت میدارند *

انواع

ساوار بخوریکه در فن سرشاری تعریف شده عبارت است از کلیه افرادیکه قطع نظر از بستگی آنها با رئیس خانوار در یک واحد سکونی زندگی میکنند بدین ترتیب
ساوار شانس رئیس ساوار - عسراو - فرزندان - والدین یا سایر خویشاوندان یا همسپان یا خدمتگاری میشوند که در یک واحد سکونی یا آن خانوار زندگی کنند *
واحد سکونی عبارت از مکانی است که بوسیله یک خانوار برای زندگی کردن مورد استفاده قرار میگیرد و مسکن است خانه یا آپارتمان یا جادر یا یکی از انواع دیگر واحد سکونی
باشد * اشخاصیکه در بیمارستانها - زندانها - مدارس - پرورشگاه - پیتان - هتلها - مؤسسات - قرارگاهها و سایر واحدهای سکونی عموماً پسر میزند و بصورت
- خانوادگی زندگی نمیشوند جز خانوار محسوب نشده اند *

صنایع خانگی

در مواردیکه تالانی در منزل بظهور فروش یا استفاده بطور مرتب ساخته میشود خانوار مربوطه در طبقه بندی خانوارهاییکه دارای صنایع خانگی بودند محسوب میشود
رای ساختن این کالاها مزدی بپیچید از اعضای خانواد و پرداخت نمیشود * صنایع خانگی که بطور مشخص تفکیک شده عبارت از قالی - گلیم - زبلو - و جاجیم یا دستساز
سد مالی - رسندگی و بافندگی - بعمل آوردن اینشم - پنبه یا کتگی و غیره بود * خانوارهایی که بیش از یک صنعت خانگی دارند بر حسب هر یک از صنایع مربوطه
لیفه بندی شده اند *

رع ساختمان

نوع ساختمان واحد های سکونی بر حسب مصالح عمده ای که در آن بکار رفته بود بوسیله سرشار مشخص گردید * طبقه بندیهای بکار رفته عبارت است از تمام آجر - تمام
شب - آجر و خشت - گل - هوب - سنگ - چادر - حصیر و مصالح دیگر - در ساختمانهاییکه مصالح بطور مختلط بکار رفته طبقه بندی واحدهای سکونی بر حسب
مالی است که در ساختمان بیشتر مصرف داشته *

شرح تعرف

وضع تعرف بر اساس تعرف ساکنین هر واحد سکونی در موقع سرشاری تعیین گردیده * طبقه بندی وضع تعرف عبارت از سنگی - اجاره ای و غیر ملکی میباشد است *
طبقه اجاره ای شامل واحد هایی است که ساکنین آن مالک منزل نبود و برای استفاده از آن مبلغی نقداً یا جنساً بطور منظم میپردازند و طبقه غیر ملکی مدالی شامل
اهدائی است که ساکنین آن نه مالک مسکن هستند و نه در برابر استفاده از آن وجه نقد یا جنس میپردازند *

مَشْرُوحٌ جَدِّ أَوَّلُ

بقیه جدول شماره ۱ - جمعیت بر حسب جنس در شهر - دهات و دیگر نقاط مسکونی حوزه سرشماری نیشابور و آبانها ۱۳۳۵ (نوامبر ۱۹۵۶)

زن	مرد	مرد و زن	شهر - ده - سایر نقاط مسکونی	زن	مرد	مرد و زن	ده - سایر نقاط مسکونی
			بقیه نقاط کمتر از پنجاه نفر				نقاط کمتر از پنجاه نفر
۷۲	۶۶	۱۳۸	جوزقه	۱۸۵	۱۷۲	۳۵۸	
۸۲	۷۵	۱۵۷	جهان آباد	۱۶۰	۱۵۵	۳۱۵	
۱۱۴	۱۰۶	۲۲۰	جیح آباد	۵۵	۶۴	۱۱۹	
۱۸	۱۸	۳۶	جبران	۴۳۸	۴۲۷	۸۶۵	
۱۸۵	۱۶۳	۳۴۸	جیلو	۱۶۸	۱۶۸	۳۳۶	
۴	۵	۹	چاه گوزن	۲۳۵	۲۴۴	۴۷۹	
۲۰	۱۶	۳۶	چاه یابو	۱۴۷	۱۳۸	۲۸۵	
۲۳	۳۳	۵۶	چاه موسی چاه سوس	۲۷۳	۲۶۲	۵۳۵	
۶۶	۶۶	۱۳۲	چاه بلند	۵۰	۵۴	۱۰۴	
۱۰۱	۱۲۳	۲۲۴	چاه نر	۱۶۹	۱۵۸	۳۲۷	
۱۵۵	۱۵۷	۳۱۲	چاه سالار	۳۱	۳۱	۶۲	زن آباد
۲۹۸	۳۱۹	۶۱۷	چرک	۲۰۸	۲۱۱	۴۱۹	ول
۵۰	۵۷	۱۰۷	چشمه زرد	۴۲۲	۴۱۶	۸۳۸	
۷۰	۶۸	۱۳۸	چشمه خسرو	۵۵۵	۵۶۷	۱۱۲۲	
۳۷	۳۰	۶۷	چقرکی	۱۹	۲۸	۴۷	
۳۶۸	۳۱۱	۶۷۹	چکمه علیا	۹۶	۶۱	۱۵۷	
۶۲۵	۶۲۴	۱۲۴۹	چکمه سفلی	۲۲۱	۲۳۸	۴۵۹	
۴۲	۳۷	۷۹	چمبران چنبران	۱۱۵	۱۰۴	۲۱۹	
۶۱	۸۹	۱۵۰	چمبران رحمت آباد	۱۶۵	۲۱۶	۳۸۱	
۹۴	۸۳	۱۷۷	چناران	۴۴	۴۲	۸۶	
۴۲۰	۴۴۸	۸۶۸	چناران	۱۴	۱۴	۲۸	
۸۱	۹۰	۱۷۱	چهارگوشلی	۳۴	۲۸	۶۲	
۵۶	۶۴	۱۲۰	چهارباغ	۸۸	۷۳	۱۶۱	
۲۸	۳۲	۶۰	چهارمین	۱۳۸	۱۵۱	۲۸۹	
۱۰۷	۱۱۳	۲۲۰	چهل مریشان	۱۸۵	۱۸۸	۳۷۳	
۳۸	۵۲	۹۰	حاجیات	۶۳	۸۰	۱۴۳	
۶۶	۷۶	۱۴۲	حاجی آباد عشق آباد	۷	۱۰	۱۷	
۱۲۶	۱۲۴	۲۵۰	حاجی آباد سروایت	۷۰	۶۲	۱۳۲	
۲۲۷	۲۱۱	۴۳۸	حاجی آباد زرخان	۱۰۵	۱۰۵	۲۱۰	
۶۶	۳۷	۱۰۳	حجی آباد	۲۸	۲۶	۵۴	زردک خوجان
۱۰۵	۱۰۴	۲۰۹	حرم آباد	۱	۱۳	۱۴	رقاضی
۱۸	۱۸	۳۶	حسن آباد کوه کمر	۱۳۶	۱۶۴	۳۰۰	عت جلگه
۲۲	۱۷	۳۹	حسن آباد روند	۲۰۶	۲۱۹	۴۲۵	عشق آباد
۱۱	۲۷	۳۸	حسن آباد جدید	۸۶	۸۲	۱۶۸	
۵۱	۵۴	۱۰۵	حسن آباد تپه	۱۰	۱۴	۲۴	
۵۴	۵۲	۱۰۶	حسن آباد سالار	۹۲	۹۸	۱۹۰	
۶۰	۵۵	۱۱۵	حسن آباد اسحق آباد	۶۵	۶۷	۱۳۲	
۱۷۰	۱۶۱	۳۳۱	حسن آباد سروایت	۲۲۲	۲۴۴	۴۶۶	ان
۷	۳	۱۰	حسن آباد ناروس	۱۷۹	۱۸۲	۳۶۱	
۲۶	۱۷	۴۳	حسن آباد بیم آباد	۳۶	۳۵	۷۱	
۳۵	۲۲	۵۷	حسن آباد مختاری	۹۶	۸۶	۱۸۲	
۲۸	۲۷	۵۵	حسن آباد النک	۱۳۸	۱۶۱	۲۹۹	
۳۱	۲۵	۵۶	حسن آباد جدید	۴۰	۴۰	۸۰	عشق آباد
۳۶	۳۵	۷۱	حسن آباد میان تیغ	۸۸	۸۶	۱۷۴	در رقاضی
۳۵	۴۵	۸۰	حسن آباد غرب	۵۱	۵۷	۱۰۸	روند
۴۵	۴۳	۸۸	حسن آباد غفاری	۲۶	۲۸	۵۴	
۶۴	۷۱	۱۳۵	حسن آباد کمال	۱۲۴	۱۱۲	۲۳۶	
۷۷	۸۳	۱۶۰	حسن آباد روند	۱۱۲	۱۸۱	۲۹۳	
۱۸	۱۰۲	۱۲۰	حسن آباد ناظر	۲۲	۲۷	۴۹	
۱۰۳	۹۸	۲۰۱	حسن آباد اسحق آباد	۶۲	۸۴	۱۴۶	

جدول شماره ۱ - جمعیت بر حسب جنس در شهر، دهات و دیگر نقاط سکونی حوزه مرشماری نیشابور آبانماه ۱۳۳۵ (نوامبر ۱۳۳۶)

رد	مرد وزن	شهر - ده - سایر نقاط سکونی	زن	مرد	مرد وزن	شهر - ده - سایر نقاط سکونی
		بقیه نقاط کثرترازی پنججهازانفر	۸۶ ۱۷۶	۱۱ ۸۱۴	۱۸۱ ۷۱۳	جمعیت کل حوزه مرشماری نیشابور
۷۱	۶۶	الله چه کرد				نقاطیکه پنججهازانفر یا بیشتر جمعیت دارند
۴۰	۳۸	الله آباد شور				
۲۸	۴۴	الوان				
۳۳	۱۱	المی	۱۲ ۶۶۶	۱۲ ۸۶۴	۲۵ ۸۲۰	نیشابور
۲۲	۱۵۱	امانزاده				نقاطیکه کثرترازی پنججهازانفر جمعیت دارند
۱۶	۱۰۴	امامیه				
۸۲	۹۷	امان آباد تخت جلگه				
۶	۱۱	امان آباد سرولایت				
			۳۵	۳۷	۷۲	ایجتان
۲۲	۲۴	امیر آباد در قاضی	۱۴۱	۱۵۱	۲۹۲	ابراهیمی
۲۹	۳۱	امیر آباد عشق آباد	۱۷۸	۱۹۸	۳۷۶	ابراهیم آباد سرولایت
۴۸	۴۵	امین آباد سرولایت	۶۴	۷۱	۱۳۵	ابراهیم آباد عشق آباد
۴۹	۶۰	امیر آباد فرق (بند جلگه)	۷۱	۶۱	۱۳۲	ابراهیم آباد اسحق آباد
۲۲	۳۴	امین آباد در قاضی				
			۵۲	۶۳	۱۱۵	ایزاهیم آباد حاجی آباد
۴۰	۱۳۳	انجیدان	۵۷	۵۴	۱۱۱	ابراهیم آباد میان تیغ
۴۸	۱۰۲	انجکان	۳۳	۵۵	۸۸	ابراهیم آباد میرزا جوان
۱۰	۱۰۴	اندراب	۳۹	۴۸	۸۷	ابراهیم آباد تخت جلگه
۲۸	۳۱	آهنگران جدید	۱۶	۲۱	۳۷	آجرلان
۷۶	۷۲	آهنگران				
			۷۰	۶۴	۱۳۴	ایقوی
			۱۳۴	۲۱۷	۳۵۱	ایوسمدی
۸۹	۸۸	آهوان	۷۲	۷۵	۱۴۷	آتشگاه
۷۹	۶۶	بابا بهلول	۷	۶	۱۳	احمد آباد خراب
۴۳	۴۰	بابا انگر	۲۴	۳۲	۵۶	احمد آباد نسالخانه
۷۷	۸۱۷	بار				
۸۱	۸۳	بازجیدر	۴۷	۵۵	۱۰۲	احمد آباد خواجه ها
			۷۱	۶۵	۱۳۶	احمد آباد اسحق آباد
۸۳	۱۸۰	بازوند	۸۶	۹۸	۱۸۴	احمدیه
۲۱	۲۰	بازنی	۲۳۸	۲۵۸	۴۹۶	احمد آباد عشق آباد
۲۷	۳۵	باطان	۱۰۹	۱۱۲	۲۲۱	ادون
۵۲	۲۸۴	باغ نو				
۳۹	۴۳۵	باغوشن	۲۱۳	۳۰۷	۵۲۰	اردوش
			۲۱۷	۳۱۳	۵۳۰	اردو
۴۴	۵۳	باغی جان	۶۸	۶۲	۱۳۰	اردوسان
۳۶	۳۴	بافره	۲۸	۲۴	۵۲	اردلان
۲۲	۳۷۷	ببنو	۵۲	۵۷	۱۰۹	اردش
۰۴	۱۱۳	بهرود				
۴۲	۱۴۹	بهرودی	۴۳	۵۴	۹۷	ارزومنده
			۱۱	۱۱	۲۲	ارزش
			۲۹	۳۵	۶۴	آره
۳۲	۱۴۱	بخنو				
۳۹	۳۸	بدیع آباد	۸۲۴	۸۱۰	۱ ۷۱۴	اسحق آباد
۵۱	۲۵۰	بن	۲۸	۳۲	۶۰	اسدآباد
۹۴	۷۸۸	بنزن				
۳۷	۴۰	بنف	۷۱	۸۶	۱۵۷	اسطوخ
			۲۳۹	۲۴۴	۴۸۳	اسفید
			۱۱	۱۹	۳۰	اسلامیه
۸۴	۱۷۶	برسلان سفلی	۱۱	۱۱	۲۲	اسمعیل (کلاته اسمعیل)
۶۶	۵۴	برسلان علیا	۱۷	۲۷	۴۴	اسمعیل آباد
۶۶	۵۷	برفریز				
۲۰	۱۲۴	برگشاهی	۵۰	۵۸	۱۰۸	اقبالیه در قاضی
۳۶	۱۲۴	برهسان	۶۰	۷۸	۱۳۸	اقبالیه تخت جلگه
			۲۸۳	۲۷۶	۵۵۹	آق تابه
۵۷	۵۵	برنا آباد	۳	۳	۶	اکبر آباد ماروسک
۱۲	۲۱۴	بزقان	۱۵	۱۴	۲۹	اکبر آباد اردوش
۹۴	۲۴۰	بزقوجان				
۴۷	۴۹	بسک	۴۳	۴۶	۸۹	اکبر آباد عشق آباد
۰۶	۲۲۱	بشرا آباد	۱۸	۲۲	۴۰	الله آباد

بقیه جدول شماره ۱ - جمعیت بر حسب جنس در شهر - دهات و دیگر نقاط مسکونی حوزه سرشماری نیشابور - آبانماه ۱۳۳۰ (نوامبر ۱۹۵۱)

شهر - دهه - سایر نقاط مسکونی	مرد و زن	مرد	زن	شهر - دهه - سایر نقاط مسکونی	مرد و زن	مرد	زن
بقیه نقاط کثرت از پنجهزار نفر				بقیه نقاط کثرت از پنجهزار نفر			
حسینی	۲۱۰	۱۰۹	۱۰۱	داراب	۲۱۸	۱۰۷	۱۱۱
حسین آباد جنگلی	۵۴۳	۲۷۸	۲۶۵	دارالسلام	۱۴	۸۷	۷۳
حشمیه	۵۴	۲۶	۲۸	داغی	۲۷	۲۴	۲۴
حصار جلال	۵۷	۲۷	۳۰	داهنگان	۸۶	۸۰	۸۰
حصار تخت جلگه	۱۰۸	۴۹	۵۹	در بند	۶۰	۶۱	۶۱
حصار نو ماروسک	۱۴۴	۶۸	۵۶	در بهشت مازول	۶۷	۲۷	۲۷
حصار نو عشق آباد	۱۴۶	۶۱	۶۵	در بهشت ریوند	۲۷	۱۴	۱۴
حصار خونی	۱۳۵	۶۹	۶۶	درخت جوز	۱۰۷	۵۵	۵۵
حصار چوق	۱۵۸	۸۰	۷۸	درگاه آباد	۸۱	۸۵	۸۵
حصار اسحق آباد	۱۶۰	۸۰	۸۰	درود	۱۶۰	۱۶۱	۱۶۱
حصار کوشک	۱۷۲	۸۷	۸۵	دزق	۸۶	۴۳	۴۳
حصار مازول	۲۱۷	۱۱۰	۱۰۷	دشتجرد نعلبندان	۲۲	۱۰	۱۰
حصار ریوند	۲۱۹	۱۲۲	۹۷	دشتجرد آقا بزرگ	۳۰۷	۱۵۶	۱۵۱
حصار سرخ	۴۲۳	۲۰۹	۲۱۴	دشتجرد	۴۰۵	۲۱۰	۲۱۰
حصار زرخان	۴۳۲	۲۲۶	۲۰۶	دشت فشار	۱۲۱	۶۳	۵۸
خملری (چملری)	۴۶	۲۲	۲۳	دشت	۳۴۳	۱۷۴	۱۶۹
حقه	۱۳۶	۶۵	۷۱	دشک	۱۹۴	۹۸	۹۶
حکیم آباد در قاضی	۳۷	۲۰	۱۷	دگلانی	۱۲	۸	۴
حکیم آباد ریوند	۶۱	۳۷	۵۴	دلقید	۳۳	۱۳	۱۳
حلاج	۲۱۷	۱۰۷	۱۱۰	دولت آباد طاقنکوه	۶۲	۳۳	۲۹
حمید آباد قلعه نو	۸۵	۵۴	۳۱	دولت آباد ریوند	۶۴	۳۶	۲۸
حمید آباد	۴۰۰	۱۵۵	۱۴۵	دولت آباد تخت جلگه	۱۴۳	۶۷	۷۶
حیدر آباد تخت جلگه	۱۶۵	۱۰۳	۹۲	دولت آباد زرخان	۳۶۶	۲۰۲	۱۶۴
حیدر آباد ماروسک	۳۸	۲۲	۱۶	ده جوری	۴۹	۲۵	۲۴
حیه	۴۸	۲۵	۲۳	ده حسینی	۶۰	۲۶	۳۴
خانلی	۲۴۲	۱۱۹	۱۲۳	ده حاجری	۱۰۱	۵۶	۴۵
خانیسک	۳۱۲	۱۵۷	۱۵۵	ده داربده	۶۳	۶۰	۴۳
خدر شاه	۳۳	۱۷	۱۶	ده زرگر	۱۱۲	۵۶	۵۶
خبره سفلی	۱۴۹	۷۶	۷۳	ده سنگ	۱۱۵	۵۹	۵۶
خرم آباد ماروسک	۶	۵	۴	ده شیب	۲۶۴	۱۳۱	۱۳۳
خرمک در قاضی	۳۲	۱۰	۲۲	ده شیخ لکری	۴۳۷	۲۳۸	۱۹۹
خرمک ریوند	۲۶۴	۱۴۴	۱۲۰	ده لاری	۷۱	۴۰	۳۱
خرم آباد در قاضی	۳۰۵	۱۴۹	۱۵۶	ده نورلوی	۴	۲	۳
خسرو سفلی	۱۰۹۰	۵۳۹	۵۵۱	دهنه حیدری	۱۱	۶	۵
خسرو علیا	۴۱۸۱	۲۱۰۰	۲۳۸۱	دهنه علی	۱۸	۱۲	۶
خسرو آباد	۴۵	۲۴	۲۱	دهنوسرشته	۵۷	۳۴	۲۳
خضر آباد	۱۹	۶	۱۰	دهنوخراجه	۷۰	۳۶	۳۴
خلیل آباد یوسفعلی	۱۴	۸	۶	دهنود روزه	۷۲	۳۱	۴۱
عمار	۶۶	۴۹	۴۷	دهنو	۱۰۹	۵۷	۵۲
خواجه آباد	۷۸۳	۳۷۷	۴۰۶	دهنوسرپر	۱۵۲	۷۲	۸۰
خواجه بچه	۲۱۳	۱۰۸	۱۰۵	دهنوخج	۱۵۵	۸۴	۷۱
خوجان	۲۲۶	۱۱۷	۱۰۹	دهنوسور	۲۲۲	۱۱۷	۱۰۵
خوشاب	۵۴۰	۲۷۵	۲۶۵	دهنوشام آباد	۲۴۸	۱۱۹	۱۲۹
خوشابالا	۱۹۱	۹۶	۹۵	دهنو شور	۲۷۷	۱۴۸	۱۲۹
خون شا	۱۰۶	۶۴	۴۲	دهنولکری	۲۰۹	۱۱۱	۹۸
خیر آباد تخت جلگه	۸۵	۴۲	۴۳	دهنه سنگلیدر	۳۸۴	۱۹۲	۱۹۲
خیر آباد در قاضی	۱۳۰	۶۴	۶۶	دهنوخالصه	۱۰۶۶	۵۲۲	۵۴۴
خیر آباد عشق آباد	۱۳۷	۶۳	۷۴	دهنوحاجی بدل بیک	۱۱۹	۵۶	۶۳
خیر آباد بار معدن	۲۲۶	۱۱۶	۱۱۰	دیز آباد علیا	۱۱۵۶	۵۷۵	۵۸۱
داس	۱۶۴	۸۴	۸۰	دیشد پیش	۲۷۹	۱۴۵	۱۳۴

بقیه جدول شماره ۱ - جمعیت بر حسب جنس در شهر - دهات و دیگر نقاط مسکونی حوزه سرشماری نیشابور - آبانماه ۱۳۳۵ (نوامبر ۱۹۵۶)

زن	مرد	مرد و زن	شهر - دهه - سایر نقاط مسکونی	زن	مرد	مرد و زن	شهر - دهه - سایر نقاط مسکونی
			بقیه نقاط کمتر از پنجاه هزار نفر				بقیه نقاط کمتر از پنجاه هزار نفر
۳۶۲	۳۸۱	۷۴۳	سایمانی طاغشکوه	۲۷۷	۲۸۸	۵۶۵	گاه
۱۲	۱۷	۲۹	سنگوش در قاضی	۸۳	۸۳	۱۶۶	
۱۲	۳۸	۵۰	سنگوش ریوند	۱۳	۱۶	۲۹	جدید الاحداث
۲۱۰	۱۹۸	۴۰۸	سوقه	۳۸	۳۵	۷۳	بلوچ ها
۵۵	۵۹	۱۱۴	سوله	۴۷	۵۹	۱۰۶	
۶۴	۵۸	۱۲۲	سه چوب	۱۰۲	۱۰۲	۲۰۴	کلاسه
۴۸	۴۰	۸۸	سه کبند	۹۴	۹۷	۱۹۱	آباد
۷۱	۸۸	۱۵۹	سهیل آباد	۶۰	۵۵	۱۱۵	آباد
۱۱۱	۱۲۳	۲۳۴	سید آباد بارمعدن	۱۹۷	۱۹۸	۳۹۵	آباد
۲۶۵	۲۸۸	۵۵۳	سید آباد اریقانی	۱۹۰	۱۸۰	۳۷۰	آباد
۲۲۷	۲۲۷	۴۵۴	سید آباد میرزا خلیل	۱۵	۱۷	۳۲	ادبج
۲۸	۲۹	۵۷	سید آباد عشق آباد	۱۵۲	۱۴۸	۳۰۰	
۲۶	۲۲	۴۸	سید آباد سرولاش	۵۹	۵۳	۱۱۲	
۳۹	۳۹	۷۸	سید آباد	۲۶۴	۲۵۶	۵۲۰	باد در قاضی
۱۲۵	۱۴۰	۲۶۵	سیمان	۶۵	۶۶	۱۳۱	باد ریوند
۱۷۲	۱۶۹	۳۴۱	شاداب جعفر آباد	۶۹	۷۴	۱۴۳	
۱۳۰	۱۳۳	۲۶۳	شاد میند	۱۴۴	۱۴۹	۲۹۳	کارون
۷۱	۷۴	۱۴۵	شاد مبرک	۲۲۲	۲۴۷	۴۶۹	
۳۵	۴۶	۸۱	شاداب شور	۶۰	۹۷	۱۵۷	
۲۹	۲۶	۵۵	شادگان	۵۹	۴۹	۱۰۸	
۳۹	۳۲	۷۱	شاه آباد	۱۹	۲۱	۴۰	
۲۱۲	۲۸۲	۴۹۴	شاه آباد مشایخ	۶۵	۷۵	۱۴۰	
۱۶۰	۱۵۳	۳۱۳	شاه آباد غرب	۶۸	۸۰	۱۴۸	ماروسک
۲۲	۲۱	۴۳	شاه آباد میرزا حسین	۸۵	۸۵	۱۷۰	
۱۴	۱۷	۳۱	شایگان	۸۴	۸۳	۱۶۷	آباد
۴۹	۵۴	۱۰۳	شایخ	۵۸	۵۲	۱۱۰	
۳۲	۴۳	۷۵	شتر سنگ	۳۴۲	۳۴۳	۶۸۵	
۶۴	۵۸	۱۲۲	شتر نلط	۸۵	۸۳	۱۶۸	
۱۶۴	۱۵۰	۳۱۴	شورود	۲۱۷	۲۱۳	۴۳۰	
۲۴	۲۳	۴۷	شرف آباد	۸۶	۸۵	۱۷۱	
۲۹	۳۶	۶۵	شرف آباد	۱۰۷	۱۱۴	۲۲۱	
۱۰۶	۱۰۲	۲۰۸	شمس آباد تخت جلگه	۳۰	۳۶	۶۶	تخت جلگه
۱۳۰	۱۵۸	۲۸۸	شمس آباد در قاضی	۴۷۳	۴۸۱	۹۵۴	پوک
۱۰۶	۸۸	۱۹۴	شمسوه	۲۱	۱۰	۳۱	تخت جلگه
۲۰	۲۰	۴۰	شمس آباد	۳۵	۴۲	۷۷	ن
۱۷۳	۱۶۹	۳۴۲	شورکشت	۱۴	۱۴	۲۸	
۲۸۸	۲۹۹	۵۸۷	شوراباب	۲۶	۳۵	۶۱	
۲۵۹	۲۶۵	۵۲۴	شوراب	۱۲۶	۱۲۰	۲۴۶	
۲۶۹	۲۴۱	۵۱۰	شوروزد	۱۸۲	۱۸۰	۳۶۲	
۱۲۸	۱۳۵	۲۶۳	شوری بزرگ	۳۱۷	۳۶۰	۶۷۷	
۴۹	۵۷	۱۰۶	شوری کوچک	۲۰۶	۲۲۰	۴۲۶	
۱۹	۲۷	۴۶	شهرک	۵۷	۵۸	۱۱۵	
۸۶	۶۶	۱۵۲	شهرکینه	۱۱۲	۱۷۳	۲۸۵	باد در قاضی
۲۰۹	۲۱۰	۴۱۹	شهر آباد	۹۴	۹۹	۱۹۳	باد عشق آباد
۶۰	۵۹	۱۱۹	شیرخان	۵۹	۷۵	۱۳۴	باد شور
۷۵	۷۶	۱۵۱	شیخ مصطفی	۵۶	۵۸	۱۱۴	باد تخت جلگه
۳۹	۲۳	۶۲	صالح آباد	۵۰	۵۷	۱۰۷	باد سید ها
۱۲۴	۱۲۲	۲۴۶	صالح آباد ریوند	۴۷۴	۴۷۱	۹۴۵	میدان
				۲۳	۲۳	۴۶	آباد

بقیه جدول شماره ۱ - جمعیت بر حسب جنس در شهر دهات و دیگر نقاط سکونی حوزه سرشماری نیشابور - آبانماه ۱۳۳۰ (نوامبر ۱۹۵۱)

شهر - ده - سایر نقاط سکونی			شهر - ده - سایر نقاط سکونی		
مرد	مرد و زن	مرد	زن	مرد	مرد و زن
بقیه نقاط کمتر از پنجاه هزار نفر			بقیه نقاط کمتر از پنجاه هزار نفر		
۱۱	۱۶	۲۷	۲۵	۲۶	۵۱
۲۶	۲۳۹	۴۷۸	۶۴	۷۱	۱۳۵
۹۱	۸۰	۱۷۱	۶۳	۸۰	۱۴۳
۴۹	۵۵	۱۰۴	۴۷۲	۵۱۳	۹۸۵
۱۷	۲۳	۴۰	۴۲	۴۵	۸۷
۴۱	۵۶	۹۷	۴۴	۴۴	۸۸
۲۳	۹۷	۲۲۰	۲۱۱	۲۰۰	۴۱۱
۲۸	۱۳۳	۲۶۱	۲۸	۲۹	۵۷
۵۱	۵۸۹	۱۱۴۰	۲۰۵	۲۱۰	۴۱۵
۹۳	۳۱۶	۶۰۶	۱۱۷	۱۵۵	۲۷۲
۳۲	۲۱۶	۴۴۸	۵۲	۵۲	۱۰۴
۲۱	۲۴	۴۵	۳۲	۳۲	۶۴
۱۶	۱۴	۳۰	۱۴	۲۰	۳۴
۱۵	۱۴	۲۹	۲۸۱	۳۰۰	۵۸۱
۱۲	۱۲	۱۸۱	۳۲۸	۳۱۷	۶۴۵
۱۴	۲۳	۳۷	۷۸	۷۷	۱۵۵
۵	۳	۸	۱۵	۱۶	۳۱
۶۰	۶۹	۱۲۹	۱۲۶	۱۲۹	۲۵۵
۴۵	۲۶۱	۵۰۶	۲۴	۲۴	۴۸
۳۷	۴۱	۷۸	۳۹	۳۸	۷۷
۷۹	۱۸۲	۳۶۱	۸۳	۹۳	۱۷۶
۰۲	۳۸۶	۷۸۸	۴۲	۴۶	۸۸
۱۴	۱۷	۳۱	۱۵۷	۱۵۶	۳۱۳
۵۲	۵۵	۱۰۷	۱۲۸	۲۵۱	۳۷۹
۴۳	۴۰	۸۳	۱۳۰	۱۲۶	۲۵۶
۲۷	۳۷	۶۴	۷۲	۶۴	۱۳۶
۰۶	۲۲۴	۴۳۰	۶۵	۶۷	۱۳۲
۱۷	۱۵	۳۲	۲۱۵	۱۸۶	۴۰۱
۲۸	۱۴	۴۲	۱۷	۱۸	۳۵
۰۷	۱۱۰	۲۱۷	۱۴	۱۶	۳۰
۶۷	۸۱	۱۴۸	۱۷	۱۵	۳۲
۵۶	۵۶	۱۱۵	۳۰	۳۹	۶۹
۵۸	۴۸	۱۰۶	۴۸	۶۱	۱۰۹
۲۶	۳۴	۶۰	۴۹	۷۳	۱۲۲
۷۱	۸۲	۱۵۳	۶۱	۶۴	۱۲۵
۴۵	۳۴	۷۹	۷۴	۷۶	۱۵۰
۴۶	۴۹	۹۵	۶۴	۸۷	۱۵۱
۸۷	۸۳	۱۷۰	۱۱۰	۱۰۴	۲۱۴
۸۶	۶۳۱	۱۲۱۷	۱۵	۱۷	۳۲
۰۴	۱۰۷	۲۱۱	۲۰	۲۱	۴۱
۱۶	۱۲۳	۲۳۹	۱۲	۱۷	۲۹
۳۸	۴۲	۸۰	۴۷	۴۹	۹۶
۲۱	۳۲	۶۳	۴۶	۵۴	۱۰۰
۲۶	۲۵	۵۱	۲۸	۳۷	۶۵
۲۵	۲۲	۴۷	۶۰	۵۵	۱۱۵
۱۲	۱۱۹	۲۱۱	۱	۳	۴
۱۶	۲۴۸	۴۶۷	۳۱	۳۲	۶۳
۸۹	۸۶	۱۷۵	۴۲	۴۰	۸۲
۳۵	۴۰	۷۵	۹۷	۱۱۳	۲۱۰
۰۵	۱۸۷	۳۶۲	۷۴	۶۶	۱۴۰

بقیه جدول شماره ۱ - جمعیت بر حسب جنس در شهر - دهات و دیگر نقاط مسکونی حوزه سرشماری نیشابور آبانماه ۱۳۳۵ (نوامبر ۱۹۵۶)

شهر - دهه - سایر نقاط مسکونی	مرد وزن	مرد	زن	شهر - دهه - سایر نقاط مسکونی	مرد وزن	مرد	زن
بقیه نقاط کمتر از پنجاه هزار نفر				بقیه نقاط کمتر از پنجاه هزار نفر			
بار -	۱۸۹	۶۸	۸۶	بار -	۱۸۹	۶۸	۸۶
ر -	۱۱	۷	۴	ر -	۱۱	۷	۴
سن پارسیدن -	۲۰	۱۳	۷	سن پارسیدن -	۲۰	۱۳	۷
زهر -	۱۱۲	۶۱	۵۱	زهر -	۱۱۲	۶۱	۵۱
یلوچها -	۲۷۸	۱۳۶	۱۴۲	یلوچها -	۲۷۸	۱۳۶	۱۴۲
علیرضاییک -	۲۱۰	۱۰۰	۱۱۰	علیرضاییک -	۲۱۰	۱۰۰	۱۱۰
زدان -	۵۳۴	۲۷۲	۲۶۲	زدان -	۵۳۴	۲۷۲	۲۶۲
سن -	۱۸۹	۱۰۱	۸۸	سن -	۱۸۹	۱۰۱	۸۸
ر (سعیدآباد) -	۲۵۷	۱۲۶	۱۳۱	ر (سعیدآباد) -	۲۵۷	۱۲۶	۱۳۱
کلاته رضاخان -	۱۳۶	۱۳۷	۱۳۶	کلاته رضاخان -	۱۳۶	۱۳۷	۱۳۶
کلاته زمان آباد -	۱۴۶	۱۴۵	۱۴۶	کلاته زمان آباد -	۱۴۶	۱۴۵	۱۴۶
کلاته میدان -	۲۱۶	۲۱۷	۲۱۶	کلاته میدان -	۲۱۶	۲۱۷	۲۱۶
کلاته انبال -	۱۲۸	۱۲۸	۱۲۸	کلاته انبال -	۱۲۸	۱۲۸	۱۲۸
کلاته حبیب -	۱۳۴	۱۳۲	۱۳۴	کلاته حبیب -	۱۳۴	۱۳۲	۱۳۴
کلیدر -	۱۰۳	۱۱۶	۱۰۳	کلیدر -	۱۰۳	۱۱۶	۱۰۳
کمال آباد -	۳۳	۴۱	۳۳	کمال آباد -	۳۳	۴۱	۳۳
کوشک -	۲۴	۲۳	۲۴	کوشک -	۲۴	۲۳	۲۴
کوشک -	۹	۵	۹	کوشک -	۹	۵	۹
کوشک عشق آباد -	۴۵	۴۱	۴۵	کوشک عشق آباد -	۴۵	۴۱	۴۵
کوشک سروایتا -	۳۶	۳۵	۳۶	کوشک سروایتا -	۳۶	۳۵	۳۶
کوشک منظر -	۵۲	۵۶	۵۲	کوشک منظر -	۵۲	۵۶	۵۲
کول آباد -	-	۵	-	کول آباد -	-	۵	-
کوندر -	۴۱	۴۱	۴۱	کوندر -	۴۱	۴۱	۴۱
کوه دره -	۱۶۵	۲۰۶	۱۶۵	کوه دره -	۱۶۵	۲۰۶	۱۶۵
کوه سخت -	۷۳	۶۸	۷۳	کوه سخت -	۷۳	۶۸	۷۳
کهناب -	۲۱	۱۷	۲۱	کهناب -	۲۱	۱۷	۲۱
کاراب -	۲۲	۱۷	۲۲	کاراب -	۲۲	۱۷	۲۲
کاروی -	۱۰۵	۱۱۰	۱۰۵	کاروی -	۱۰۵	۱۱۰	۱۰۵
کاورشین -	۱۰۱	۹۷	۱۰۱	کاورشین -	۱۰۱	۹۷	۱۰۱
کارکش -	۲۴۹	۲۳۷	۲۴۹	کارکش -	۲۴۹	۲۳۷	۲۴۹
گدار -	۶	۵	۶	گدار -	۶	۵	۶
گرگی -	۴	۷	۴	گرگی -	۴	۷	۴
گرماب -	۶	۶	۶	گرماب -	۶	۶	۶
گرماب طافنگوه -	۱۲	۹	۱۲	گرماب طافنگوه -	۱۲	۹	۱۲
گربنه -	۱۲	۹	۱۲	گربنه -	۱۲	۹	۱۲
گل برطشت -	۱۷	۹	۱۷	گل برطشت -	۱۷	۹	۱۷
گل بین -	۱۳	۱۴	۱۳	گل بین -	۱۳	۱۴	۱۳
گلستان -	۱۵	۱۵	۱۵	گلستان -	۱۵	۱۵	۱۵
گلشن -	۱۶	۱۹	۱۶	گلشن -	۱۶	۱۹	۱۶
گلشن روید -	۲۱	۱۸	۲۱	گلشن روید -	۲۱	۱۸	۲۱
گلشن عشق آباد -	۱۹	۲۰	۱۹	گلشن عشق آباد -	۱۹	۲۰	۱۹
گلشن دست -	۲۷	۲۱	۲۷	گلشن دست -	۲۷	۲۱	۲۷
گل گنبد -	۲۵	۲۳	۲۵	گل گنبد -	۲۵	۲۳	۲۵
گل جم -	۲۸	۲۶	۲۸	گل جم -	۲۸	۲۶	۲۸
گیج آباد رضایی -	۲۱	۲۱	۲۱	گیج آباد رضایی -	۲۱	۲۱	۲۱
گیج آباد عشق آباد -	۳۵	۲۷	۳۵	گیج آباد عشق آباد -	۳۵	۲۷	۳۵
گنداب -	۲۸	۳۹	۲۸	گنداب -	۲۸	۳۹	۲۸
گنبد آباد -	۳۲	۳۱	۳۲	گنبد آباد -	۳۲	۳۱	۳۲
گلک انبیا -	۳۸	۳۰	۳۸	گلک انبیا -	۳۸	۳۰	۳۸

بقیه جدول شماره ۱- جمعیت بر حسب جنس در شهر - دهات و دیگر نقاط مسکونی حوزه سرشماری نیشابور - آبانماه ۱۳۳۵ (نوامبر ۱۹۵۶)

شهر - ده - سایر نقاط مسکونی			شهر - ده - سایر نقاط مسکونی		
مرد	زن	مرد و زن	مرد	زن	مرد و زن
بقیه نقاط کمتر از پنجاه نفر					
۲۵۳	۲۴۱	۵۰۴	۷۱	۷۱	۱۴۲
۳۶	۴۴	۸۰	۶۰	۶۰	۱۲۰
۱۱۴	۱۲۱	۲۳۵	۶۱	۱۱۳	۱۷۴
۶۲	۸۸	۱۵۰	۱۰۷	۱۰۴	۲۱۱
۲۰	۲۱	۴۱	۳۵	۳۵	۷۰
۳۵	۲۷	۶۲	۶۷	۸۲	۱۴۹
۸۸	۸۱	۱۶۹	۴۵	۴۲	۸۷
۶۵	۶۱	۱۲۶	۱۰۴	۱۱۲	۲۱۶
۲۰	۲۵	۴۵	۶۷	۶۱	۱۲۸
۲۴	۲۳	۴۷	۶۸	۸۴	۱۵۲
۲۲	۲۵	۴۷	۷۴	۷۶	۱۵۰
۶۳	۷۷	۱۴۰	۳۷	۴۹	۸۶
۵۱۸	۵۶۱	۱۰۷۹	۲۶	۲۳	۴۹
۱۳۶	۱۳۶	۲۷۲	۲۸	۲۱	۴۹
۱۵۶	۱۴۹	۳۰۵	۲۴	۲۴	۴۸
۱۰۴	۱۲۷	۲۳۱	۲۰	۱۸	۳۸
۱۰	۱۵	۲۵	۱۲	۱۳	۲۵
۴۰	۲۸	۶۸	۶۷	۵۹	۱۲۶
۴۵	۳۴	۷۹	۴۲	۴۷	۸۹
۵۱	۵۵	۱۰۶	۶۶	۶۱	۱۲۷
۳۸	۳۹	۷۷	۱۲	۱۱	۲۳
۲۰۳	۱۸۴	۳۸۷	۷۰	۷۲	۱۴۲
۵۵	۵۴	۱۰۹	۵۱۲	۵۳۰	۱۰۴۲
۴۴	۵۲	۹۶	۳۰۹	۳۰۳	۶۱۲
۷۲	۸۸	۱۶۰	۲۵	۲۵	۵۰
۶۳	۶۲	۱۲۵	۲	۵	۷
۱۴۱	۱۲۴	۲۶۵	۱	۲	۳
۱۴۵	۱۳۳	۳۰۸	۲	۲	۴
۴۲	۴۴	۸۶	۷	۳	۱۰
۷۶	۶۵	۱۴۱	۷۶	۸۲	۱۵۸
۲۰۲	۲۰۲	۴۰۴	۷	۸	۱۵
۱۳۳	۱۵۷	۲۹۰	۸۱	۶۸	۱۴۹
۷۱	۶۲	۱۳۳	۲۸	۳۶	۶۴
۱۳۱	۱۳۰	۲۶۱	۸۶۸	۱۰۳	۱۷۷۱
۱۶۸	۱۵۴	۳۲۲	۳۶	۴۹	۸۵
۱۱۱	۱۱۴	۲۲۵	۷۸	۸۱	۱۵۹
۱۶۸	۱۶۱	۳۲۹	۱۳۱	۱۳۲	۲۶۳
۲۱۳	۲۱۱	۴۲۴	۴۱۳	۳۹۰	۸۰۳
۲۴	۱۹	۴۳	۲۲۳	۲۱۰	۴۳۳
۱	۱۶	۱۷	۲۰	۱۲	۳۲
۲۸	۴۲	۷۰	۸	۱۱	۱۹
۵۰	۴۴	۹۴	۴۳	۴۵	۸۸
۱۹	۱۵	۳۴	۳۳	۳۸	۷۱
۱۵۰	۱۴۵	۲۹۵	۸۴	۹۰	۱۷۴
۲۳	۳۵	۵۸	۳۳	۳۴	۶۷
۱۵۵	۱۵۰	۳۰۵	۲۱	۲۳	۴۴
۲۲۶	۲۵۱	۴۷۷	۱۰	۱۴	۲۴
۵۱	۴۶	۹۷	۴۱	۳۶	۷۷
۲۵۱	۲۵۶	۵۰۷	۳۲	۲۷	۵۹
۸۵	۱۰۱	۱۸۶	۲۶	۲۳	۴۹

بقیه جدول شماره ۱ - جمعیت بر حسب جنس در شهر - دهات و دیگر نقاط مسکونی حوزه سرشماری نیشابور و آبانماه ۱۳۳۵ (نوامبر ۱۹۵۶)

زن	مرد	مرد و زن	شهر - دهه - سایر نقاط مسکونی	زن	مرد	مرد و زن	سایر نقاط مسکونی
			بقیه نقاط کمتر از پنجاه هزار نفر				به نقاط کمتر از پنجاه هزار نفر
۲۲	۲۸	۵۰	کلاسه سلطانی	۸۶	۶۸	۱۵۴	
۲۵	۴۱	۶۶	کلاسه حزمک	۴	۷	۱۱	
۴۶	۲۶	۷۲	کلاسه شاهین	۷	۱۳	۲۰	من باریمدن
۵۹	۶۲	۱۲۱	کلاسه چشمه زرد	۵۱	۶۱	۱۱۲	
۵۸	۶۵	۱۲۳	کلاسه پیوند	۱۳۶	۱۳۹	۲۷۵	چچها
۶۵	۶۴	۱۲۹	کلاسه حاجی	۱۱۰	۱۰۰	۲۱۰	پیرضایک
۶۸	۶۶	۱۳۴	کلاسه تنبر	۲۶۲	۲۷۲	۵۳۴	ان
۶۶	۷۰	۱۳۶	کلاسه قره بیگ	۸۸	۱۰۱	۱۸۹	ن
۷۴	۶۳	۱۳۷	کلاسه اسداله خان	۱۲	۱۲	۲۴	
۶۰	۸۰	۱۴۰	کلاسه محمد جان	۱۳۱	۱۲۶	۲۵۷	اسعید آباد
۹۲	۸۶	۱۷۸	کلاسه رضاخان	۱۳۹	۱۳۷	۲۷۶	
۹۲	۹۳	۱۸۵	کلاسه زمان آباد	۱۴۶	۱۴۵	۲۹۱	
۲۴۵	۲۴۶	۴۹۱	کلاسه میدان	۲۱۶	۲۱۷	۴۳۳	
۱۰۶	۱۰۶	۲۰۸	کلاسه انبال	۱۲۸	۱۲۸	۲۵۶	
۱۱	۸	۱۹	کلاسه حجت	۱۳۴	۱۲۲	۲۵۶	
۲۱۲	۱۹۴	۴۰۶	کلبدر	۱۰۳	۱۱۶	۲۱۹	سنة
۵۹	۵۶	۱۰۸	کمال آباد	۳۳	۴۱	۷۴	پتاضی
۳۶	۴۱	۷۷	کوتلر	۲۴	۲۳	۴۷	
۶۱	۶۶	۱۲۷	کوشک	۶	۵	۱۱	
۱۱۱	۱۱۳	۲۲۴	کوشک عشق آباد	۴۵	۴۱	۸۶	
۳۵	۳۶	۷۱	کوشک سروایت	۳۶	۳۵	۷۱	میسوری
۳۹	۲۹	۶۸	کوشک منظر	۵۲	۵۹	۱۱۱	کال
۶۵	۵۶	۱۲۱	کول آباد	-	۵	۵	
۲۲	۲۶	۴۸	کوندلر	۴۱	۴۱	۸۲	نلی
۱۱۷	۱۲۰	۲۳۷	کوه دره	۱۶۵	۲۰۶	۳۷۱	پا
۳۶۹	۳۴۰	۷۰۹	کوه سخت	۷۳	۶۸	۱۴۱	
۲۰	۲۰	۴۰	کهناب	۲۱	۱۷	۳۸	جوس
۳۵	۲۹	۶۴	کاراب	۲۲	۱۷	۳۹	
۱۵	۱۱	۲۶	گاریج	۱۰۵	۱۱۰	۲۱۵	طلی
۱۵	۱۷	۳۲	گاونشین	۱۰۱	۹۷	۱۹۸	
۴۱	۴۹	۹۰	گاوکش	۲۴۹	۲۳۷	۴۸۶	
۲۶	۲۴	۵۰	گدار	۶	۵	۱۱	س موسی
۳	۴	۷	گزی	۴	۷	۱۱	
۶۸	۶۵	۱۳۳	گرماب	۶	۶	۱۲	
۶۲۰	۶۱۶	۱۲۳۶	گرماب طاشکوه	۱۲	۹	۲۱	رحسین
۶۷۱	۶۸۳	۱۳۵۴	گرنه	۱۲	۹	۲۱	ن
۴۸	۴۲	۹۰	گل برهشت	۱۷	۹	۲۶	
۴۵	۴۳	۸۸	گل بین	۱۳	۱۴	۲۷	
۸۹	۱۰۷	۱۹۶	گلستان	۱۵	۱۵	۳۰	
۱۱۳	۱۰۹	۲۲۲	گلشن	۱۶	۱۶	۳۲	قلی
۹۷	۹۴	۱۹۱	گلشن پیوند	۲۱	۱۸	۳۹	ن
۷۷	۶۵	۱۴۲	گلشن عشق آباد	۱۶	۲۰	۳۶	ن شهر محمد
۱۱۰	۱۰۵	۲۱۵	گلشن شست	۲۷	۲۱	۴۸	
۹۹	۱۰۷	۲۰۶	گل کبک	۲۵	۲۳	۴۸	
۲۲۰	۲۴۴	۴۶۴	گل سیم	۲۸	۲۶	۵۴	ت
۱۳	۱۳	۲۶	گلچ آباد ریتانی	۲۹	۲۹	۵۸	اد
۳	۳	۶	گلچ آباد عشق آباد	۳۵	۲۷	۶۲	ریبک
۵	۳	۸	گنداب	۲۱	۲۴	۴۵	ر
۲۵۴	۲۷۸	۵۳۲	گناب آباد	۳۲	۳۱	۶۳	تل
۵۳	۶۰	۱۱۳	لنگک اشیان	۳۸	۳۰	۶۸	ن محمد حسین

بقیه جدول شماره ۱ - جمعیت بر حسب جنس در شهر - دهات و دیگر نقاط مسکونی حوزه سرشماری نیشابور: آبانماه ۱۳۳۵ (نوامبر ۱۹۵۶)

شهر - ده - سایر نقاط مسکونی			شهر - ده - سایر نقاط مسکونی		
مرد	زن	مرد و زن	مرد	زن	مرد و زن
بقیه نقاط کمتر از پنجاه هزار نفر					
۲۵۳	۲۴۹	۵۰۲	۷۱	۷۶	۱۴۷
۳۶	۴۴	۸۰	۱۰	۱۵	۲۵
۱۱۴	۱۲۱	۲۳۵	۹۱	۱۱۳	۲۰۴
۹۲	۸۸	۱۸۰	۱۰۷	۱۰۴	۲۱۱
۲۰	۲۱	۴۱	۳۵	۳۵	۷۰
۳۵	۲۷	۶۲	۶۷	۸۲	۱۴۹
۸۸	۸۱	۱۶۹	۴۵	۴۱	۸۶
۹۵	۹۱	۱۸۶	۱۰۴	۱۱۲	۲۱۶
۲۰	۲۵	۴۵	۶۷	۹۱	۱۵۸
۲۴	۲۳	۴۷	۶۸	۸۴	۱۵۲
۲۲	۲۵	۴۷	۷۴	۷۶	۱۵۰
۶۳	۷۷	۱۴۰	۳۷	۴۹	۸۶
۵۱۸	۵۶۱	۱۰۷۹	۲۶	۲۳	۴۹
۱۳۶	۱۳۶	۲۷۲	۲۸	۲۱	۴۹
۱۵۶	۱۴۹	۳۰۵	۲۴	۲۴	۴۸
۱۰۴	۱۲۷	۲۳۱	۲۰	۱۸	۳۸
۱۰	۱۵	۲۵	۱۲	۱۳	۲۵
۴۰	۲۸	۶۸	۶۷	۵۹	۱۲۶
۴۵	۳۴	۷۹	۴۲	۴۷	۸۹
۵۱	۵۵	۱۰۶	۹۶	۶۱	۱۵۷
۲۸	۳۹	۶۷	۱۳	۱۱	۲۴
۲۰۳	۱۸۴	۳۸۷	۷۰	۷۲	۱۴۲
۵۵	۵۴	۱۰۹	۵۱۲	۵۳۰	۱۰۴۲
۴۴	۵۲	۹۶	۳۰۹	۳۰۳	۶۱۲
۷۲	۸۸	۱۶۰	۲۵	۲۵	۵۰
۶۳	۶۲	۱۲۵	۲	۵	۷
۱۴۱	۱۲۴	۲۶۵	۱	۲	۳
۱۴۵	۱۲۳	۲۶۸	۲	۲	۴
۴۲	۴۴	۸۶	۷	۳	۱۰
۷۶	۶۵	۱۴۱	۷۶	۸۲	۱۵۸
۲۰۲	۲۰۲	۴۰۴	۷	۸	۱۵
۱۳۲	۱۵۷	۲۸۹	۸۱	۶۸	۱۴۹
۷۱	۶۲	۱۳۳	۲۸	۳۶	۶۴
۱۳۱	۱۳۰	۲۶۱	۸۶۸	۹۰۳	۱۷۷۱
۱۶۸	۱۵۴	۳۲۲	۳۶	۴۹	۸۵
۱۱۱	۱۱۴	۲۲۵	۷۸	۸۱	۱۵۹
۱۶۸	۱۹۱	۳۵۹	۱۳۱	۱۳۲	۲۶۳
۲۱۳	۲۱۱	۴۲۴	۴۱۳	۳۹۰	۸۰۳
۲۴	۱۹	۴۳	۲۲۳	۲۱۰	۴۳۳
۱	۱۶	۱۷	۲۰	۱۲	۳۲
۲۸	۴۲	۷۰	۸	۱۱	۱۹
۵۰	۴۴	۹۴	۴۲	۴۵	۸۸
۱۱	۱۵	۲۴	۳۳	۳۸	۷۱
۱۵۰	۱۴۵	۲۹۵	۸۴	۹۰	۱۷۴
۲۳	۳۵	۵۸	۲۳	۳۴	۵۷
۱۵۵	۱۵۰	۳۰۵	۲۱	۲۳	۴۴
۲۲۶	۲۵۱	۴۷۷	۱۰	۱۴	۲۴
۵۱	۴۶	۹۷	۴۱	۳۶	۷۷
۲۵۱	۲۵۶	۵۰۷	۳۲	۲۷	۵۹
۸۵	۱۰۱	۱۸۶	۲۱	۳۳	۵۴

بقیه جدول شماره ۱ - جمعیت برحسب جنس در شهر - دهات و دیگر نقاط مسکونی حوزه سرشماری نیشابور: آبانماه ۱۳۳۵ (نوامبر ۱۹۵۶)

زن	مرد	مرد و زن	شهر - ده - سایر نقاط مسکونی	زن	مرد	مرد و زن	ده - سایر نقاط مسکونی
			بقیه نقاط کمتر از پنجاه نفر				نقاط کمتر از پنجاه نفر
۳۰	۲۵	۵۵	یوسف آباد عشق آباد	۴۱	۴۴	۸۵	پوند
۷۴	۷۲	۱۴۶	یوسف آباد تخت جلگه	۱۳۸	۱۱۶	۲۵۴	پنازی
۱۶۲	۱۶۶	۳۲۸	یوسف آباد نیناخی	۵۰	۵۳	۱۰۳	
			جمعیت موقت	۱۱۰	۱۳۵	۲۴۵	
۲۴۷	۸۱۴	۱۰۶۱	جمعیت متحرک	۴۸۷	۴۶۵	۹۵۲	

جدول شماره ۲ - مشخصات برجسته نقاطیکه کمتر از پنجاه نفر جمعیت دارند در حوزه سرشماری نیشابور: آبانماه ۱۳۳۵ (نوامبر ۱۹۵۶)

چند درصد مجموع دهات	تعداد دهات	مشخصات برجسته	چند درصد مجموع دهات	تعداد دهات	مشخصات برجسته
		راد بو		۶۶۸	مجموع نقاط کمتر از ۵۰۰ نفر
۶۴/۸	۴۵۲	دهاتیکه راد بو ندارند و یا اظهار نکرده اند			
۳۱/۱	۲۲۳	دهاتیکه ۱ تا ۹ راد بو دارند	۵۴/۲	۳۷۸	ده
۲/۱	۱۸	دهاتیکه ۱۰ تا ۹۰ راد بو دارند			یا سایر موسسات فرهنگی :
۰/۷	۰	دهاتیکه ۱۰۰ راد بو و یا بیشتر دارند	۱۳/۳	۹۳	دهاتیکه فقط مدارس دولتی دارند
		وضع تصرف زمین (تمام ده و یا قسمتی از ده)	۶/۵	۴۵	دهاتیکه فقط مدارس ملی دارند
	۷	خالصه	۰/۱	۱	دهاتیکه مدارس دولتی و ملی دارند
۱/۰	۷	موقوفه	۸۰/۱	۵۵۹	دهاتیکه موسسات فرهنگی ندارند
۱۵/۰	۱۰۵	متملق به مالکین کشاورز	۰/۱	۱	ری یادمانگاه و یا سایر موسسات بهداشتی
۸۳/۸	۵۸۵	متملق به مالکین غیر کشاورز (آرامی)	۵۵/۱	۳۹۰	بام عمومی
۴۳/۱	۳۰۱	متملق به بنگاههای غیر دولتی	۶۷/۵	۴۷۱	بچند

جدول شماره ۳- جمعیت برحسب سن و جنس در حوزه سرشماری نیشابور، پانزدهم آبانماه ۱۳۳۵ (نوامبر ۱۹۵۶)

چند درصد			تعداد			سن
زن	مرد	مردوزن	زن	مرد	مردوزن	
۱۰۰/۰	۱۰۰/۰	۱۰۰/۰	۸۹ ۶۷۶	۹۱ ۸۱۴	۱۸۱ ۴۹۳	کلیه سنین
۱۷/۷	۱۷/۵	۱۷/۶	۱۵ ۸۸۳	۱۶ ۱۱۳	۳۱ ۹۹۶	کتر از ۵ ساله
۳/۲	۳/۱	۳/۲	۲ ۸۷۵	۳ ۱۰۲	۵ ۹۷۷	کتر از یکساله
۱۴/۵	۱۴/۲	۱۴/۳	۱۳ ۰۰۸	۱۳ ۰۱۱	۲۶ ۰۱۹	۱- ۴ ساله
۱۴/۵	۱۴/۱	۱۴/۳	۱۳ ۰۷۷	۱۲ ۱۷۸	۲۶ ۰۵۵	۵- ۹ ساله
۹/۵	۱۱/۱	۱۰/۳	۸ ۵۷۰	۱۰ ۱۵۰	۱۸ ۷۲۰	۱۰- ۱۴ ساله
۷/۰	۷/۴	۷/۲	۶ ۳۴۱	۶ ۷۵۲	۱۳ ۰۹۳	۱۵- ۱۹ ساله
۸/۶	۶/۲	۷/۴	۷ ۷۱۲	۵ ۷۲۷	۱۳ ۴۴۹	۲۰- ۲۴ ساله
۱۶/۷	۱۵/۳	۱۶/۰	۱۴ ۹۱۸	۱۴ ۰۳۸	۲۹ ۰۳۶	۲۵- ۳۴ ساله
۱۰/۱	۱۱/۷	۱۰/۹	۹ ۱۳۱	۱۰ ۷۰۰	۱۹ ۸۳۱	۳۵- ۴۴ ساله
۷/۶	۷/۵	۷/۵	۶ ۸۰۱	۶ ۸۵۳	۱۳ ۶۵۴	۴۵- ۵۴ ساله
۴/۸	۴/۹	۴/۸	۴ ۳۳۵	۴ ۴۷۰	۸ ۸۰۵	۵۵- ۶۴ ساله
۲/۴	۲/۸	۲/۶	۲ ۱۵۱	۲ ۶۱۴	۴ ۷۶۵	۶۵- ۷۴ ساله
۰/۸	۱/۱	۱/۰	۷۰۶	۱ ۰۲۹	۱ ۷۳۵	۷۵- ۸۴ ساله
۰/۳	۰/۴	۰/۳	۲۳۲	۳۵۵	۵۸۷	۸۵ ساله بیابا
-	-	-	۴۲	۲۵	۶۷	سن اظهار نشده
-	-	-	۲۱/۴	۱۶/۹	۲۰/۷	میان سنی
<u>شهر نیشابور</u>						
۱۰۰/۰	۱۰۰/۰	۱۰۰/۰	۱۲ ۹۶۶	۱۲ ۸۵۴	۲۵ ۸۲۰	کلیه سنین
۱۵/۷	۱۶/۲	۱۵/۹	۲ ۰۲۹	۲ ۰۸۸	۴ ۱۱۷	کتر از ۵ ساله
۳/۰	۳/۰	۳/۰	۳۸۴	۳۹۱	۷۷۵	کتر از یکساله
۱۲/۷	۱۲/۲	۱۲/۹	۱ ۶۴۵	۱ ۶۱۷	۳ ۲۶۲	۱- ۴ ساله
۱۹/۶	۱۴/۲	۱۴/۴	۱ ۸۱۵	۱ ۸۲۸	۳ ۶۴۳	۵- ۹ ساله
۱۱/۷	۱۲/۵	۱۲/۱	۱ ۵۱۶	۱ ۶۰۳	۳ ۱۱۹	۱۰- ۱۴ ساله
۸/۰	۸/۴	۸/۲	۱ ۰۳۰	۱ ۰۷۹	۲ ۱۰۹	۱۵- ۱۹ ساله
۸/۶	۶/۸	۷/۷	۱ ۱۱۵	۸۷۳	۱ ۹۸۸	۲۰- ۲۴ ساله
۱۵/۶	۱۳/۷	۱۴/۷	۲ ۰۲۵	۱ ۷۶۵	۳ ۷۹۰	۲۵- ۳۴ ساله
۱۰/۴	۱۱/۸	۱۱/۱	۱ ۳۵۲	۱ ۵۱۵	۲ ۸۶۷	۳۵- ۴۴ ساله
۷/۸	۸/۱	۷/۹	۱ ۰۱۴	۱ ۰۳۶	۲ ۰۵۰	۴۵- ۵۴ ساله
۴/۸	۵/۱	۵/۰	۶۲۵	۶۶۰	۱ ۲۸۵	۵۵- ۶۴ ساله
۲/۰	۲/۲	۲/۱	۲۶۳	۲۸۷	۵۵۰	۶۵- ۷۴ ساله
۰/۵	۰/۷	۰/۶	۶۹	۸۴	۱۵۳	۷۵- ۸۴ ساله
۰/۲	۰/۲	۰/۲	۱۹	۳۲	۵۱	۸۵ ساله بیابا
-	-	-	۴	۴	۸	سن اظهار نشده
-	-	-	۲۰/۱	۱۶/۲	۱۶/۶	میان سنی
<u>بقیه نقاط حوزه سرشماری نیشابور</u>						
۱۰۰/۰	۱۰۰/۰	۱۰۰/۰	۷۷ ۰۱۳	۷۸ ۹۶۰	۱۵۵ ۹۷۳	کلیه سنین
۱۸/۰	۱۷/۸	۱۷/۶	۱۳ ۸۵۴	۱۴ ۰۲۵	۲۷ ۸۷۹	کتر از ۵ ساله
۳/۲	۳/۴	۳/۳	۲ ۴۹۱	۲ ۷۱۱	۵ ۲۰۲	کتر از یکساله
۱۴/۸	۱۴/۳	۱۴/۶	۱۱ ۳۳۳	۱۱ ۳۱۴	۲۲ ۶۴۷	۱- ۴ ساله
۱۴/۵	۱۴/۱	۱۴/۳	۱۱ ۱۸۲	۱۱ ۱۵۰	۲۲ ۳۳۲	۵- ۹ ساله
۹/۲	۱۰/۸	۱۰/۰	۷ ۰۵۴	۸ ۵۴۷	۱۵ ۶۰۱	۱۰- ۱۴ ساله
۶/۹	۷/۲	۷/۰	۵ ۳۱۱	۵ ۶۷۳	۱۰ ۹۸۴	۱۵- ۱۹ ساله
۸/۶	۶/۲	۷/۴	۶ ۵۶۷	۴ ۸۶۴	۱۱ ۴۳۱	۲۰- ۲۴ ساله
۱۶/۸	۱۰/۶	۱۶/۲	۱۲ ۹۷۳	۱۲ ۲۷۳	۲۵ ۲۴۶	۲۵- ۳۴ ساله
۱۰/۱	۱۱/۶	۱۰/۹	۷ ۷۷۹	۹ ۱۸۵	۱۶ ۹۶۴	۳۵- ۴۴ ساله
۷/۵	۷/۴	۷/۴	۵ ۷۸۷	۵ ۸۱۷	۱۱ ۶۰۴	۴۵- ۵۴ ساله
۴/۸	۴/۸	۴/۸	۳ ۷۱۰	۳ ۸۱۰	۷ ۵۲۰	۵۵- ۶۴ ساله
۲/۵	۲/۹	۲/۷	۱ ۸۸۸	۲ ۳۱۷	۴ ۲۰۵	۶۵- ۷۴ ساله
۰/۸	۱/۲	۱/۰	۶۳۷	۶۴۵	۱ ۲۸۲	۷۵- ۸۴ ساله
۰/۳	۰/۴	۰/۳	۲۰۳	۳۲۳	۵۲۶	۸۵ ساله بیابا
-	-	-	۳۸	۲۱	۵۹	سن اظهار نشده
-	-	-	۲۱/۶	۲۰/۲	۲۱/۰	میان سنی

جدول شماره ۴- وضع زناشویی بر حسب سن و جنس در جمعیت از ۱۵ ساله بیالای حوزه سرشماری نیشابور، آبانماه ۱۳۳۵ (توامبر ۱۹۵۶)
(سن اظهار نشده نیز جز جمع سنین از ۱۵ ساله بیالا منظور شده است)

ازدواج نکرده	بی همسر		دارای همسر		جمع	سن و جنس
	در اثر طلاق	در اثر فوت	چند درصد	تعداد		
۱۱ ۸۸۰	۲۸۳	۱۰۶۳	۷۱/۸	۳۷ ۷۱۲	۵۲ ۰۷۳	حوزه سرشماری نیشابور سرک ۱ ساله بیالا
۶ ۰۲۷	۱	۱	۳/۳	۱۲۳	۶ ۷۵۲
۳ ۶۰۴	۱۳	۱۰	۳۰/۷	۲ ۰۵۰	۵ ۷۳۷
۲ ۱۸۹	۱۰۲	۸۵	۸۲/۴	۱۱ ۵۶۲	۱۴ ۰۳۸
۲۶۷	۹۶	۱۷۸	۱۴/۹	۱۰ ۱۵۹	۱۰ ۷۰۰
۸۰	۷۲	۲۱۲	۹۳/۹	۶ ۴۳۴	۶ ۸۵۳
۳۰	۵۳	۳۵۳	۹۰/۱	۴ ۰۶۶	۴ ۴۷۰
۱۴	۲۶	۳۶۱	۸۴/۷	۲ ۲۱۳	۲ ۶۱۴
۳	۶	۲۲۹	۷۶/۹	۷۵۱	۱ ۰۲۹
۲	۴	۱۱۰	۱۷/۳	۲۳۹	۳۰۰
۱	-	۴	*	۱۲	۲۵
۰ ۳۴۲	۶۴۴	۷ ۶۸۹	۷۳/۱	۳۸ ۷۷۴	۵۲ ۴۴۹ سرک ۱ ساله بیالا
۳ ۹۳۱	۳۱	۹	۳۷/۱	۲ ۳۷۰	۶ ۴۴۱
۸۴۲	۸۲	۲۳	۸۷/۱	۶ ۷۷۵	۷ ۷۱۲
۳۷۳	۱۸۱	۲۸۴	۶۴/۱	۱۴ ۱۲۰	۱۴ ۹۱۸
۱۲۱	۱۸۰	۹۳۹	۸۶/۴	۷ ۸۹۱	۹ ۱۳۱
۳۹	۱۰۰	۲ ۰۸۸	۶۷/۳	۴ ۰۷۴	۶ ۸۰۱
۱۷	۵۳	۲ ۱۹۵	۴۷/۸	۲ ۰۷۰	۴ ۳۳۰
۱۰	۱۴	۱ ۴۳۷	۳۲/۱	۶۱۰	۲ ۱۵۱
۲	۳	۵۵۵	۲۰/۷	۱۴۶	۷۰۶
۲	-	۱۵۳	۲۳/۲	۷۷	۲۳۲
۱۵	-	۶	*	۲۱	۴۲
۲ ۰۳۳	۱۰۳	۱۶۵	۶۸/۱	۵ ۰۳۴	۷ ۳۳۵ شهر نیشابور سرک ۱ ساله بیالا
۱ ۰۶۰	-	-	۷/۰	۱۹	۱ ۰۷۹
۵۸۳	۵	۲	۳۲/۱	۲۸۳	۸۷۳
۲۹۰	۲۶	۸	۸۱/۱	۱ ۴۳۶	۱ ۷۲۵
۵۱	۲۹	۳۳	۹۲/۵	۱ ۴۰۲	۱ ۵۱۵
۲۳	۱۶	۲۳	۹۳/۱	۹۶۴	۱ ۰۳۶
۱۲	۱۶	۴۸	۸۸/۵	۵۸۴	۶۶۰
۷	۱۰	۲۰	۸۷/۱	۳۵۰	۲۸۷
۱	۱	۱۳	*	۶۹	۸۴
-	-	۸	*	۲۴	۳۲
۱	-	-	*	۳	۴
۸۵۲	۲۴۴	۱ ۳۳۳	۶۷/۷	۵ ۰۶۹	۷ ۰۲۶ زن ۱ ساله بیالا
۶۱۵	۱۲	۱	۳۹/۰	۴۰۲	۱ ۰۳۰
۱۳۱	۴۲	۵	۸۴/۰	۰ ۶۳۷	۱ ۱۱۵
۶۵	۶۸	۶۲	۶۰/۱	۱ ۸۳۰	۲ ۰۲۵
۲۱	۶۹	۱۶۸	۸۰/۹	۱ ۰۹۴	۱ ۳۰۲
۱۰	۳۴	۴۰۰	۵۶/۲	۵۷۰	۱ ۰۶۴
۴	۱۳	۴۰۹	۳۱/۸	۱۹۹	۶۲۵
۲	۳	۲۰۱	۲۱/۷	۵۷	۲۶۳
۲	۱	۵۹	*	۷	۶۹
					۲۹

بقیه جدول شماره ۴ - وضع زناشویی برحسب سن و جنس در جمعیت از ۱۵ ساله بیالای حوزه سرشماری نیشابور آبانماه ۱۳۲۵ (نوامبر ۱۹۵۶)
(سن اظهار نشده نیز جزو جمع سنین از ۱۵ ساله بیالا منظور شده است)

ازدواج نکرد	بی همسر		دارای همسر		جمع	سن و جنس
	در اثر طلاق	در اثر فوت	چند درصد	تعداد		
۱۰ ۸۵۲	۲۸۰	۱ ۴۱۸	۷۲/۲	۲۱ ۶۷۸	۱۵ ۲۳۸	بقیه نقاط حوزه سرشماری نیشابور سر جمع از ۱۵ ساله بیالا
۵ ۴۶۷	۱	۱	۳/۶	۲۰۴	۵ ۱۷۳	۱۹-۱۵ ساله
۲ ۰۷۱	۱۸	۸	۳۶/۲	۱ ۷۶۷	۴ ۸۶۴	۲۰-۱۶ ساله
۱ ۹۹۴	۷۶	۷۷	۸۲/۵	۱۰ ۱۲۶	۱۲ ۱۲۳	۲۵-۲۱ ساله
۳۳۶	۶۷	۱۴۵	۹۵/۳	۸ ۷۵۷	۶ ۱۸۵	۳۵-۲۵ ساله
۶۲	۵۶	۲۱۹	۹۴/۰	۵ ۴۷۰	۵ ۸۱۷	۴۵-۳۵ ساله
۳۳	۳۷	۳۰۵	۹۰/۶	۳ ۴۴۵	۳ ۸۱۰	۵۵-۴۵ ساله
۷	۱۶	۳۴۱	۸۴/۱	۱ ۹۶۳	۲ ۳۲۷	۶۵-۴۵ ساله
۲	*	۲۱۶	۷۶/۱	۷۲۱	۹۴۵	۷۵-۶۵ ساله
۲	۴	۱۵۳	۶۶/۶	۲۱۵	۳۲۳	۸۵ ساله بیالا
۸		۴	*	۱	۲۱	سن اظهار نشده
۴ ۴۵۰	۴۰۳	۱ ۳۵۶	۷۴/۱	۲۳ ۶۷۵	۴۴ ۹۱۳	جمع از ۱۵ ساله بیالا
۳ ۳۱۶	۱۶	۸	۳۷/۱	۱ ۹۶۸	۵ ۳۱۱	۱۹-۱۵ ساله
۷۰۱	۴۰	۱۸	۸۸/۵	۵ ۸۲۸	۶ ۵۹۷	۲۰-۱۶ ساله
۳۰۸	۱۱۳	۲۲۲	۶۵/۰	۱۲ ۳۳۰	۱۲ ۹۷۳	۲۵-۲۱ ساله
۱۰۰	۱۱۱	۷۷۱	۸۷/۴	۶ ۷۹۷	۷ ۷۷۹	۳۵-۲۵ ساله
۱۶	۶۶	۱ ۶۸۸	۶۶/۶	۴ ۰۰۴	۵ ۷۸۷	۴۵-۳۵ ساله
۳۳	۴۰	۱ ۷۸۶	۵۰/۱	۱ ۸۷۱	۳ ۷۱۰	۵۵-۴۵ ساله
۸	۱۱	۱ ۲۳۶	۳۳/۵	۶۳۳	۱ ۸۸۸	۶۵-۴۵ ساله
-	۲	۱۱۶	۲۱/۸	۱۳۹	۶۳۷	۷۵-۶۵ ساله
-	-	۱۲۷	۳۷/۱	۷۶	۲۰۳	۸۵ ساله بیالا
۱۵	-	۴	*	۱۶	۳۸	سن اظهار نشده

* - در مواردی که جمع کمتر از ۱۰۰ باشد چند درصد نشان داده نمیشود.

جدول شماره ۵۰ وضع سواد برجسته و چند در جمعیت از ده ساله بیالای حوزه سرشماری نیشابور آبانماه ۱۳۳۵ (نوامبر ۱۹۵۶)
(نسخ اظهارنشده نیز جزء جمع همین از ده ساله بیالا منظورند است)

سن و جنس	جمع کل	میزان سواد و درصد (باسواد)				جمع باسواد	چند درصد	نقصانات رسمی ندارند	نقصانات رسمی بخوانند	نمیخوانند بخوانند و نویسند	آنهایکه وضع سوادشان اظهار نشده
		جمع باسواد	چند درصد	نقصانات رسمی ندارند	نقصانات رسمی بخوانند						
وزنه سرشماری نیشابور	۱۳۳۷۴۲	۱۱۱۱۲	۱/۰	۱۱۱۱۲	۱/۰	۱۱۱۱۲	۱/۰	۱۱۱۱۲	۱۰۷۳۷۲	۳۴۴	
مردوزن											
ده ساله بیالا	۱۸۷۱۰	۳۲۲۴	۱۷/۲	۲۸۳۳	۱۵/۲	۱۷۹۱	۱۳/۷	۳۱۱	۲۷۵	۴۸	
ساله	۱۳۰۹۳	۱۱۱۱۲	۸/۳	۱۰۲۱	۷/۷	۱۱۱۱	۸/۳	۲۷۰	۲۳۶	۴۵	
ساله	۱۳۴۴۹	۲۰۲۳	۲/۰	۱۳۵	۱/۰	۱۱۱۲	۸/۳	۲۶۰	۲۲۸	۲۸	
ساله	۲۹۰۳۶	۱۴۶۸	۵/۴	۱۳۵	۱/۰	۱۱۱۲	۸/۳	۱۰۶۸	۱۲۰۸	۷۹	
ساله	۱۶۸۳۱	۷۹۳	۰/۸	۱۰۸	۰/۸	۱۱۱۲	۸/۳	۱۰۶۸	۱۰۶۸	۷۰	
ساله	۱۳۶۵۴	۴۴۴	۰/۰	۴۵	۰/۰	۱۱۱۲	۸/۳	۱۰۶۸	۱۰۶۸	۳۷	
ساله	۸۸۰۰	۲۷۲	۳/۸	۴	۰/۰	۱۱۱۲	۸/۳	۱۰۶۸	۱۰۶۸	۲۷	
بیالا	۷۰۸۷	۲	*	۲	۰/۰	۱۱۱۲	۸/۳	۱۰۶۸	۱۰۶۸	۱۰	
ارنشده	۱۷	*	*	۲	۰/۰	۱۱۱۲	۸/۳	۱۰۶۸	۱۰۶۸	-	
مرد											
ده ساله بیالا	۶۲۷۲۳	۱۰۶۱۱	۱۵/۲	۵۳۹۹	۱۵/۲	۱۰۶۱۱	۱۵/۲	۱۰۶۱۱	۹۹۰۱۲	۱۳۰	
ساله	۱۰۰۵۰	۲۵۵۷	۲۵/۲	۲۱۱۱	۲۱/۲	۱۰۶۱۱	۱۵/۲	۲۳۸	۲۷۲	۱۵	
ساله	۶۷۵۱	۱۴۹۱	۲۲/۱	۱۲۵۰	۱۸/۱	۱۰۶۱۱	۱۵/۲	۲۳۸	۲۷۲	۱۸	
ساله	۵۷۲۷	۹۲۵	۱۶/۱	۶۰۲	۸/۱	۱۰۶۱۱	۱۵/۲	۲۳۸	۲۷۲	۱۰	
ساله	۱۴۰۳۸	۱۷۴۸	۱۲/۵	۷۱۸	۵/۵	۱۰۶۱۱	۱۵/۲	۲۳۸	۲۷۲	۲۷	
ساله	۱۰۷۰۰	۱۳۷۴	۱۲/۸	۴۴۳	۴/۸	۱۰۶۱۱	۱۵/۲	۲۳۸	۲۷۲	۲۸	
ساله	۶۸۵۳	۷۶۷	۱۱/۲	۱۰۵	۱/۲	۱۰۶۱۱	۱۵/۲	۲۳۸	۲۷۲	۱۶	
ساله	۴۴۷۰	۴۳۲	۹/۷	۴۳	۰/۷	۱۰۶۱۱	۱۵/۲	۲۳۸	۲۷۲	۱۲	
بالا	۳۹۹۸	۲۶۵	۶/۶	۴	۰/۶	۱۰۶۱۱	۱۵/۲	۲۳۸	۲۷۲	۹	
ریشده	۱۵	۲	*	۲	۰/۰	۱۰۶۱۱	۱۵/۲	۲۳۸	۲۷۲	-	
زن											
ده ساله بیالا	۶۱۰۱۹	۱۰۸۱۱	۱۷/۱	۱۲۱۰	۱۹/۱	۱۰۸۱۱	۱۷/۱	۱۲۱۰	۱۱۳۶۰	۲۱۴	
ساله	۸۵۷۰	۶۶۷	۷/۸	۶۱۴	۷/۸	۱۰۸۱۱	۱۷/۱	۱۲۱۰	۱۱۳۶۰	۳۳	
ساله	۶۳۴۱	۳۰۰	۴/۷	۲۶۶	۴/۷	۱۰۸۱۱	۱۷/۱	۱۲۱۰	۱۱۳۶۰	۲۷	
ساله	۷۷۱۲	۱۸۷	۲/۴	۱۵۰	۲/۴	۱۰۸۱۱	۱۷/۱	۱۲۱۰	۱۱۳۶۰	۱۸	
ساله	۱۴۹۹۸	۲۸۵	۱/۶	۲۰۷	۱/۶	۱۰۸۱۱	۱۷/۱	۱۲۱۰	۱۱۳۶۰	۵۲	
ساله	۶۱۳۱	۹۴	۱/۰	۴۱	۰/۰	۱۰۸۱۱	۱۷/۱	۱۲۱۰	۱۱۳۶۰	۴۲	
ساله	۶۸۰۱	۶۶	۰/۶	۳	۰/۶	۱۰۸۱۱	۱۷/۱	۱۲۱۰	۱۱۳۶۰	۲۱	
ساله	۴۳۳۵	۱۲	۰/۳	۲	۰/۳	۱۰۸۱۱	۱۷/۱	۱۲۱۰	۱۱۳۶۰	۱۵	
الا	۳۰۸۹	۷	۰/۴	-	۰/۴	۱۰۸۱۱	۱۷/۱	۱۲۱۰	۱۱۳۶۰	۶	
ریشده	۴۲	۳	*	۲	۰/۳	۱۰۸۱۱	۱۷/۱	۱۲۱۰	۱۱۳۶۰	-	
هر نیشابور											
مردوزن											
ده ساله بیالا	۱۷۹۸۰	۵۴۱۷	۳۰/۱	۳۹۷۸	۲۰/۱	۵۴۱۷	۳۰/۱	۵۴۱۷	۱۱۰۹۰	۱۰۷	
ساله	۳۱۱۹	۱۶۹۱	۵۴/۲	۱۰۱۹	۳۲/۲	۱۶۹۱	۵۴/۲	۱۶۹۱	۱۳۵۰	۱۰	
ساله	۲۱۰۹	۹۰۸	۴۳/۱	۸۲۲	۳۹/۱	۹۰۸	۴۳/۱	۹۰۸	۷۷۲	۱۳	
ساله	۱۹۸۸	۵۷۷	۲۹/۰	۴۸۸	۲۴/۰	۵۷۷	۲۹/۰	۵۷۷	۴۷۰	۱۱	
ساله	۳۷۱۰	۱۳۶	۳۶/۸	۶۷۲	۲۳/۸	۱۳۶	۳۶/۸	۱۳۶	۱۲۲	۱۹	
ساله	۲۸۱۷	۶۵۹	۲۳/۰	۲۶۳	۱۸/۰	۶۵۹	۲۳/۰	۶۵۹	۵۱۰	۲۰	
ساله	۲۰۵۰	۳۴۰	۱۶/۶	۷۵	۴/۶	۳۴۰	۱۶/۶	۳۴۰	۲۷۴	۱۷	
ساله	۱۲۸۵	۲۰۵	۱۶/۰	۲۶	۲/۰	۲۰۵	۱۶/۰	۲۰۵	۱۶۱	۱۵	
لا	۷۶۴	۹۶	۱۲/۶	۲	۰/۶	۹۶	۱۲/۶	۹۶	۶۰	۲	
نشده	۸	۲	*	۱	۰/۰	۹۶	۱۲/۶	۹۶	۶۰	-	

یکه جمع کل کمتر از ۱۰۰ باشد چند درصد نشان داده نمیشود.

بقیه جدول شماره ۵ - وضع سواد بر حسب سن و جنس در جمعیت ازده ساله بیلائی حوزه سرشماری نیشابور در آبانماه ۱۳۳۵ (نوامبر ۱۹۵۶)

(سن اظهار نشده نیز جز جمع سنین ازده ساله بیلائی منظور شده است)

آنهائیکه در سواد نشان اظهار نشده	میتوانند بخوانند و بنویسند	نقطه میتوانند بخوانند	میتوانند بخوانند و بنویسند (با سواد)			جمع کل	سن و جنس
			تحصیلات رسمی ندارند	تحصیلات رسمی دارند	چند درصد		
							شهر نیشابور
							مرد
۳۹	۴۳۵۹	۴۷۲	۱۲۱۱	۲۸۵۷	۱۵/۵	۴۰۶۸	جمع ازده ساله بیلا
۲	۴۷۷	۱۵	۱۲۸	۹۸۱	۶۱/۲	۱۱۰۹	۱۶-۱۰ ساله
۷	۲۸۸	۲۲	۵۹	۶۰۳	۶۱/۴	۶۶۲	۱۱-۱۵ ساله
۴	۴۱۵	۳۳	۶۴	۳۵۷	۴۸/۲	۴۲۱	۲۱-۲۰ ساله
۷	۱۵۹	۱۰۸	۲۰۶	۴۸۰	۳۹/۲	۶۹۱	۲۵-۲۴ ساله
۷	۸۱۴	۱۱۲	۲۵۹	۳۲۳	۳۸/۴	۵۸۲	۲۵-۴۴ ساله
۵	۶۳۸	۷۵	۲۴۶	۷۲	۳۰/۷	۳۱۸	۴۵-۵۴ ساله
۶	۳۱۸	۶۰	۱۶۲	۳۴	۲۹/۷	۱۹۶	۵۵-۶۴ ساله
۱	۴۶۶	۴۷	۸۷	۲	۲۲/۱	۸۹	۶۵ ساله بیلا
-	۴	-	-	-	-	-	سن اظهار نشده
							زن
۶۸	۷۱۳۱	۳۶۴	۲۲۸	۱۱۲۱	۱۴/۹	۱۳۴۹	جمع ازده ساله بیلا
۸	۸۷۸	۴۸	۴۴	۵۳۸	۳۸/۴	۵۸۲	۱۰-۱۴ ساله
۶	۷۲۳	۵۵	۲۷	۲۱۹	۲۲/۹	۲۴۶	۱۵-۱۹ ساله
۷	۹۱۵	۲۷	۲۵	۱۳۱	۱۴/۰	۱۵۶	۲۰-۲۴ ساله
۱۲	۱۶۷۲	۹۲	۶۱	۱۸۷	۱۲/۲	۲۴۸	۲۵-۳۴ ساله
۱۳	۱۱۸۹	۷۸	۳۷	۴۰	۵۷/۰	۷۷	۳۵-۴۴ ساله
۱۲	۹۳۹	۴۴	۱۹	۳	۲/۲	۲۲	۴۵-۵۴ ساله
۹	۵۸۱	۲۶	۷	۲	۱/۹	۱	۵۵-۶۴ ساله
۱	۳۳۹	۱۴	۷	-	۱/۹	۷	۶۵ ساله بیلا
-	۲	-	۱	۱	-	۲	سن اظهار نشده
							بقیه نقاط حوزه سرشماری نیشابور
							مرد زن
۲۳۷	۹۵۷۸۲	۴۰۹۸	۳۰۱۴	۲۷۱۱	۵/۴	۵۷۲۵	جمع ازده ساله بیلا
۳۸	۱۳۷۱۸	۳۱۲	۲۱۹	۱۳۱۴	۹/۸	۱۵۳۳	۱۰-۱۴ ساله
۳۲	۹۷۱۰	۳۵۱	۱۸۴	۶۹۹	۸/۰	۸۸۳	۱۵-۱۹ ساله
۱۷	۱۰۵۳۲	۳۷۷	۲۷۱	۲۶۴	۴/۷	۵۳۵	۲۰-۲۴ ساله
۶۰	۲۳۰۸۴	۱۰۰۸	۸۳۱	۲۶۳	۴/۳	۱۰۹۴	۲۵-۳۴ ساله
۵۰	۱۵۲۵۱	۸۵۴	۶۸۳	۱۹۶	۴/۷	۸۰۶	۳۵-۴۴ ساله
۷۰	۱۰۶۱۲	۵۱۸	۴۲۰	۳۳	۳/۹	۴۵۳	۴۵-۵۴ ساله
۱۲	۶۹۴۹	۳۲۰	۲۳۰	۱	۳/۲	۲۳۹	۵۵-۶۴ ساله
۸	۵۸۹۹	۲۷۰	۱۷۴	۲	۲/۸	۱۷۶	۶۵ ساله بیلا
-	۵۶	-	۲	۱	-	۳	سن اظهار نشده
							مرد
۹۱	۴۱۶۵۳	۲۵۴۸	۲۱۵۱	۲۵۴۲	۱۰/۱	۵۴۱۳	جمع ازده ساله بیلا
۱۳	۶۸۱۹	۲۵۷	۲۱۰	۱۲۳۸	۱۶/۹	۱۴۴۸	۱۰-۱۴ ساله
۱۱	۴۵۵۷	۲۷۶	۱۷۷	۶۵۲	۱۴/۶	۸۲۹	۱۵-۱۹ ساله
۶	۴۰۴۲	۳۱۲	۲۵۹	۲۴۵	۱۰/۴	۵۰۴	۲۰-۲۴ ساله
۲۰	۱۰۲۹۵	۶۰۱	۸۱۴	۲۴۳	۸/۶	۱۰۵۷	۲۵-۳۴ ساله
۲۱	۷۵۸۲	۷۶۰	۶۷۲	۱۱۰	۸/۶	۷۹۲	۳۵-۴۴ ساله
۱۶	۴۸۸۵	۴۷۴	۴۱۶	۳۳	۷/۷	۴۴۹	۴۵-۵۴ ساله
۶	۳۲۸۱	۲۸۷	۲۲۷	۱	۶/۲	۲۳۶	۵۵-۶۴ ساله
۳	۳۱۳۳	۲۵۳	۱۷۴	۲	۴/۹	۱۷۶	۶۵ ساله بیلا
-	۱۹	-	۲	-	-	۲	سن اظهار نشده

- در مواردیکه جمع کل کمتر از ۱۰۰ باشد چند درصد نشان داده نمیشود -

بلیه جدول شماره ۳۰ وضع سواد بر حسب سن و جنس در جمعیت ازده ساله بیالای حوزه سرشماری نیشابور، آبانماه ۱۳۳۵ (نوامبر ۱۹۵۶)
 (سن اظهار نشده نیز جزا جمع سنین ازده ساله بیالا منظور شده است)

سن و جنس	جمع کل	میتوانند بخوانند و بنویسند (با سواد)				جمع با سواد	چند درصد	تخصیلات رسمی دارند	تخصیلات رسمی ندارند	فقط میتوانند بخوانند	نمیخوانند و بنویسند	آنها بیکه وضع سواد شان اظهار نشده
		تخصیلات رسمی دارند	تخصیلات رسمی ندارند									
ظ حوزه سرشماری نیشابور ازده ساله بیالا	۵۱ ۹۷۷	۲۳۲	۰/۶	۱۶۹	۶۳	۴۷۰	۱۲۹	۱۴۶				
ساله	۷ ۰۵۴	۸۵	۱/۲	۷۶	۹	۵۵	۸۸۹	۲۵				
ساله	۵ ۳۱۱	۵۴	۱/۰	۴۷	۷	۸۳	۱۰۳	۲۱				
ساله	۶ ۵۹۷	۳۱	۰/۵	۱۹	۱۲	۶۵	۴۹۰	۱۱				
ساله	۱۲ ۱۷۳	۳۷	۰/۳	۲۰	۱۷	۱۰۷	۱۲ ۷۸۹	۴۰				
ساله	۷ ۷۷۹	۱۷	۰/۲	۶	۱۱	۶۴	۶ ۶۶۹	۲۹				
ساله	۵ ۷۸۷	۴	۰/۱	-	۴	۴۶	۷۲۸	۹				
ساله	۳ ۷۱۰	۳	۰/۸	-	۳	۳۳	۳ ۶۱۸	۶				
بیالا	۲ ۷۲۸	-	-	-	-	۱۷	۲ ۷۰۶	۵				
ارزنده	۳۸	۱	-	۱	-	-	۳۷	-				

از بیکه جمع کل کمتر از ۱۰۰ باشد چند درصد نشان داده نمیشود

جدول شماره ۶- آخرین مدرک تحصیلی بر حسب سن و جنس در جمعیت از ده ساله بیالای حوزه سرشماری نیشابور: آبانماه ۱۳۳۰ (توامبر ۱۹۵۱)
(سن اظهار نشده نیز جز جمع سنین از ده ساله بیالا منظور شده است)

سن اظهارنا	از ۲۰ ساله بیالا						از ۱۰ تا ۲۴ ساله				جمع از ده ساله بیالا	آخرین درجه تحصیلی و جنس
	۱۵-۲۰ ساله بیالا	۱۴-۲۰ ساله	۱۳-۲۰ ساله	۱۲-۲۰ ساله	۱۱-۲۰ ساله	جمع	۱۴-۲۰ ساله	۱۱-۱۵ ساله	۱۰-۱۴ ساله	جمع		
۶۵	۷۰۸۳	۸۷۶۰	۱۳۵۶۶	۱۹۳۶۲	۲۸۱۱۰	۷۶۸۶۱	۱۲۶۶۸	۱۱۵۷۳	۱۵۸۸۹	۴۰۱۶۰	۱۱۷۰۶۶	کل حوزه سرشماری نیشابور مرد و زن تخاصیکه مدرک تحصیلی رسمی دارند و با درجه تحصیلی خود را ظهارت کرده اند
-	-	-	-	۱	۱	۲	۱	۴	۱۰۰	۱۰۵	۱۰۷	سال ۱ ابتدائی
-	-	۲	۶	۱	۱۶	۲۳	۱۴	۲۶	۳۶۶	۴۱۶	۴۴۹	سال ۲ ابتدائی
-	۱	۴	۵	۲۸	۳۸	۷۶	۳۷	۷۴	۵۴۶	۶۵۷	۷۳۳	سال ۳ ابتدائی
۱	۱	۱۲	۲۱	۶۵	۱۰۵	۲۰۴	۷۹	۱۹۹	۶۷۴	۹۴۴	۱۱۴۹	سال ۴ ابتدائی
-	-	۴	۱۰	۲۲	۱۰۶	۱۶۷	۸۶	۲۵۰	۵۷۳	۹۰۹	۱۰۷۶	سال ۵ ابتدائی
۱	-	۱۸	۴۱	۲۲۸	۴۳۲	۷۱۹	۲۴۱	۴۴۳	۴۱۵	۱۰۶۹	۱۸۱۹	سال ۶ ابتدائی
-	-	-	-	-	-	-	-	-	-	-	-	سالهای متوسطه
-	-	-	-	۷	۱۰	۱۷	۱۸	۱۳۶	۱۰۹	۲۹۳	۲۸۰	سال ۱ متوسطه
-	-	-	۲	۱۲	۱۷	۳۱	۲۳	۱۲۶	۳۹	۱۸۸	۲۱۹	سال ۲ متوسطه
-	-	۲	۱۱	۴۲	۱۰۴	۱۵۹	۷۷	۱۵۰	۱	۲۲۶	۳۱۵	سال ۳ متوسطه
-	-	-	۲	۴	۱۹	۲۵	۴۱	۶۰	-	۱۰۱	۱۲۶	سال ۴ متوسطه
-	۲	۱	۴	۲۵	۵۰	۸۲	۹۰	۴۱	-	۱۳۱	۲۱۳	سال ۵ متوسطه
-	-	-	۵	۱۱	۱۳	۲۶	۳۷	۶	-	۴۶	۷۵	سال ۶ متوسطه
-	-	-	-	-	-	-	-	-	-	-	-	سالهای دانشکده
-	-	-	-	-	-	-	-	-	-	-	-	سال ۱ دانشکده
-	-	-	-	-	۳	۳	-	-	-	-	۳	سال ۲ دانشکده
-	-	۱	-	۸	۱۲	۲۱	۷	-	-	۷	۲۸	سال ۳ دانشکده
-	-	۱	۱	۲	-	۴	-	-	-	-	۴	سال ۴ دانشکده و بیشتر
-	-	-	-	-	-	-	-	-	-	-	-	مرد
۶۵	۳۹۹۴	۴۴۲۷	۶۷۴۸	۱۰۲۵۷	۱۳۳۱۲	۳۸۷۳۸	۵۱۳۶	۵۴۹۸	۷۹۳۳	۱۸۵۶۷	۵۷۳۳۰	تخاصیکه مدرک تحصیلی رسمی دارند و با درجه تحصیلی خود را ظهارت کرده اند
-	-	-	-	۱	۱	۲	۱	۳	۸۵	۸۹	۹۱	سال ۱ ابتدائی
-	-	۲	۶	۱	۱۵	۲۲	۱۲	۲۳	۳۱۳	۳۵۸	۳۹۰	سال ۲ ابتدائی
-	۱	۳	۳	۲۵	۲۸	۶۰	۳۰	۶۸	۴۲۶	۵۲۴	۵۸۱	سال ۳ ابتدائی
-	۱	۱۲	۲۱	۵۹	۸۸	۱۸۱	۶۵	۱۶۶	۵۱۸	۷۴۹	۹۳۰	سال ۴ ابتدائی
-	-	۴	۱۰	۴۴	۸۲	۱۴۰	۷۱	۲۱۷	۴۵۷	۷۴۵	۸۸۵	سال ۵ ابتدائی
-	-	۱۷	۴۰	۲۰۶	۳۲۹	۵۹۹	۱۷۲	۳۵۷	۳۰۷	۸۳۶	۱۴۲۸	سال ۶ ابتدائی
-	-	-	-	-	-	-	-	-	-	-	-	سالهای متوسطه
-	-	-	-	۷	۷	۱۴	۱۵	۱۲۲	۸۱	۲۱۹	۲۳۳	سال ۱ متوسطه
-	-	-	۲	۱۲	۱۱	۲۵	۲۰	۱۰۱	۲۲	۱۴۲	۱۶۸	سال ۲ متوسطه
-	-	۲	۱۱	۳۵	۸۰	۱۲۸	۵۹	۱۰۳	۸	۱۷۰	۲۱۸	سال ۳ متوسطه
-	-	-	۲	۴	۱۶	۲۲	۳۷	۴۴	-	۸۱	۱۰۳	سال ۴ متوسطه
-	۲	۱	۴	۲۱	۴۳	۷۱	۷۹	۳۳	-	۱۱۲	۱۸۲	سال ۵ متوسطه
-	-	-	۵	۱۱	۱۲	۲۸	۳۳	۶	-	۳۹	۶۷	سال ۶ متوسطه
-	-	-	-	-	-	-	-	-	-	-	-	سالهای دانشکده
-	-	-	-	-	-	-	-	-	-	-	-	سال ۱ دانشکده
-	-	-	-	-	۳	۳	-	-	-	-	۳	سال ۲ دانشکده
-	-	۱	-	۷	۱۱	۱۹	۷	-	-	۷	۲۶	سال ۳ دانشکده
-	-	۱	۱	۲	-	۴	-	-	-	-	۴	سال ۴ دانشکده و بیشتر

بقیه جدول شماره ۶- آخرین مدرک تحصیلی بر حسب سن و جنس در جمعیت از ده ساله بیالای حوزه فرماری نیشابور و آبانماه ۱۳۳۵ (نوامبر ۱۹۵۶)
(سن اظهار نشده نیز جز جمع سنین ازده ساله بیالا منظور شده است)

سن اظهارنده	از ۲۵ ساله بیالا						از ۱۰ تا ۲۴ ساله				جمع ازده ساله بیالا	آخرین درجه تحصیلی و جنس
	۱۰-۱۵ ساله بیالا	۱۶-۲۰ ساله	۲۱-۲۵ ساله	۲۶-۳۰ ساله	۳۱-۳۵ ساله	جمع	۱۰-۱۵ ساله	۱۶-۲۰ ساله	۲۱-۲۴ ساله	جمع		
												شهر نیشابور
												مرد
												نخاستیکه مدرک تحصیلی رسمی دارند و یا درجه تحصیلی خود را اظهار نکرده اند
۴	۴۰۱	۶۲۶	۶۶۴	۱۱۹۲	۱۲۸۰	۴۴۶۳	۵۱۶	۴۷۶	۶۲۲	۱۶۱۴	۶۰۸۱	
												البهای ابتدائی
-	-	-	-	۱	-	۱	-	-	۱۵	۱۵	۱۶	سال ۱ ابتدائی
-	-	۲	۳	۵	۳	۱۳	۵	۱	۸۶	۹۲	۱۰۵	سال ۲ ابتدائی
-	-	۱	-	۶	۸	۱۸	۱۰	۱۱	۱۲۸	۱۴۹	۱۶۷	سال ۳ ابتدائی
-	-	۱۰	۱۵	۲۹	۳۶	۶۰	۱۸	۳۰	۲۱۸	۲۶۶	۳۵۶	سال ۴ ابتدائی
-	-	۲	۲	۲۳	۴۰	۶۸	۲۹	۵۹	۲۳۳	۳۱۶	۳۸۴	سال ۵ ابتدائی
-	-	۱۵	۲۹	۱۶۴	۲۴۷	۴۵۵	۹۸	۲۰۰	۲۱۱	۵۰۹	۹۶۴	سال ۶ ابتدائی
												البهای متوسطه
-	-	-	-	۶	۶	۱۲	۱۰	۸۱	۶۱	۱۵۲	۱۶۴	سال ۱ متوسطه
-	-	-	۱	۱۰	۱۰	۲۱	۱۲	۷۱	۲۲	۱۰۵	۱۲۶	سال ۲ متوسطه
-	-	۲	۱۱	۲۲	۱۴	۱۰۹	۴۳	۸۵	۷	۱۳۵	۲۴۴	سال ۳ متوسطه
-	-	-	۱	۴	۱۲	۱۷	۲۱	۳۶	-	۶۵	۸۲	سال ۴ متوسطه
-	۲	-	۴	۲۰	۳۸	۶۴	۶۷	۲۹	-	۹۶	۱۶۰	سال ۵ متوسطه
-	-	-	۵	۱۱	۹	۲۵	۲۹	۵	-	۳۴	۵۹	سال ۶ متوسطه
												البهای دانشکده
-	-	-	-	-	-	-	-	-	-	-	-	سال ۱ دانشکده
-	-	-	-	-	۳	۳	-	-	-	-	۳	سال ۲ دانشکده
-	-	-	-	۷	۹	۱۶	۷	-	-	۷	۲۳	سال ۳ دانشکده
-	-	۱	۱	۲	-	۴	-	-	-	-	۴	سال ۴ دانشکده و بیشتر
												زن
												نخاستیکه مدرک تحصیلی رسمی دارند و یا درجه تحصیلی خود را اظهار نکرده اند
۳	۳۶۱	۶۲۳	۱۰۱۱	۱۳۱۲	۱۸۳۸	۵۱۴۵	۹۸۴	۸۱۱	۹۷۸	۲۷۷۳	۷۹۲۱	
												البهای ابتدائی
-	-	-	-	-	-	-	-	۱	۱۳	۱۴	۱۴	سال ۱ ابتدائی
-	-	-	-	-	۱	۱	۱	۳	۴۳	۴۷	۴۸	سال ۲ ابتدائی
-	-	۱	۲	۲	۱۰	۱۵	۶	۴	۹۵	۱۰۵	۱۲۰	سال ۳ ابتدائی
-	-	-	-	۴	۱۴	۱۸	۱۴	۱۲	۱۳۵	۱۶۱	۱۷۹	سال ۴ ابتدائی
-	-	-	-	۲	۲۲	۲۴	۱۴	۲۲	۱۰۶	۱۴۲	۱۶۶	سال ۵ ابتدائی
۱	-	۱	۱	۲۰	۱۷	۱۱۶	۵۷	۷۱	۱۰۱	۲۲۹	۳۴۹	سال ۶ ابتدائی
												البهای متوسطه
-	-	-	-	-	۳	۳	۳	۱۲	۲۷	۴۲	۴۵	سال ۱ متوسطه
-	-	-	-	-	۶	۶	۳	۲۵	۱۷	۴۵	۵۱	سال ۲ متوسطه
-	-	-	-	۷	۲۲	۲۹	۱۶	۴۴	۱	۶۱	۹۰	سال ۳ متوسطه
-	-	-	-	-	۳	۳	۴	۱۵	-	۱۹	۲۲	سال ۴ متوسطه
-	-	-	-	۴	۷	۱۱	۹	۸	-	۱۷	۲۸	سال ۵ متوسطه
-	-	-	-	۱	۱	۱	۴	۲	-	۶	۷	سال ۶ متوسطه
												البهای دانشکده
-	-	-	-	-	-	-	-	-	-	-	-	سال ۱ دانشکده
-	-	-	-	-	-	-	-	-	-	-	-	سال ۲ دانشکده
-	-	-	-	۱	۱	۲	-	-	-	-	۲	سال ۳ دانشکده
-	-	-	-	-	-	-	-	-	-	-	-	سال ۴ دانشکده و بیشتر

جدول شماره ۶- آخرین مدرک تحصیلی بر حسب سن و جنس در جمعیت از ده ساله بیالای حوزه سرشماری نیشابور آبانماه ۱۳۳۵ (نوامبر ۱۹۵۶)
(سن اظهارکننده نیز جزو جمع سنون از ده ساله بیالا منظور شده است)

سن اظهارکننده	از ۲۰ ساله بیالا						از ۱۰ تا ۲۴ ساله				جمع از ده ساله بیالا	آخرین درجه تحصیلی و جنس
	۱۰-۱۵ ساله بیالا	۱۶-۲۰ ساله	۲۱-۲۵ ساله	۲۶-۳۰ ساله	۳۱-۳۵ ساله	جمع	۱۰-۱۵ ساله	۱۶-۲۰ ساله	۲۱-۲۵ ساله	جمع		
۳۷	۲۷۲۸	۲۷۱۰	۵۷۸۷	۷۷۷۳	۱۲۹۲۰	۳۲۹۰۸	۶۰۷۸	۵۶۶۴	۶۶۷۸	۱۸۸۲۰	۵۱۸۱۰	به نقاط حوزه سرشماری نیشابور زیر خاصی که مدرک تحصیلی رسمی ارشد و یا درجه تحصیلی خود را پارتنکرده اند
-	-	-	-	-	-	-	-	-	۲	۲	۲	لهای ابتدائی
-	-	-	-	-	-	-	۱	-	۱۰	۱۱	۱۱	سال ۱ ابتدائی
-	-	-	-	۱	-	۱	۱	۲	۲۵	۲۸	۲۹	سال ۲ ابتدائی
۲	-	-	-	۲	۳	۵	-	۱۳	۲۱	۳۴	۴۰	سال ۳ ابتدائی
-	-	-	-	۱	۲	۳	۱	۱۱	۱۰	۲۲	۲۵	سال ۴ ابتدائی
-	-	-	-	۲	۶	۸	۱۲	۱۵	۷	۳۴	۴۲	سال ۵ ابتدائی
-	-	-	-	-	-	-	-	-	-	-	-	لهای متوسطه
-	-	-	-	-	-	-	-	۱	۱	۲	۲	سال ۱ متوسطه
-	-	-	-	-	-	-	-	-	-	-	-	سال ۲ متوسطه
-	-	-	-	-	۲	۲	۲	۳	-	۵	۷	سال ۳ متوسطه
-	-	-	-	-	-	-	-	۱	-	۱	۱	سال ۴ متوسطه
-	-	-	-	-	-	-	۲	-	-	۲	۲	سال ۵ متوسطه
-	-	-	-	-	-	-	-	۱	-	۱	۱	سال ۶ متوسطه
-	-	-	-	-	-	-	-	-	-	-	-	لهای دانشگاه
-	-	-	-	-	-	-	-	-	-	-	-	سال ۱ دانشگاه
-	-	-	-	-	-	-	-	-	-	-	-	سال ۲ دانشگاه
-	-	-	-	-	-	-	-	-	-	-	-	سال ۳ دانشگاه
-	-	-	-	-	-	-	-	-	-	-	-	سال ۴ دانشگاه و بیشتر

جدول شماره ۷- وضع مذاهب بر حسب جنس در حوزه سرشماری نیشابور آبانماه ۱۳۳۵ (نوامبر ۱۹۵۶)

مذاهب اظهار شده	سایر مذاهب	زرتشتی	یهودی	مسیحی	مسلمان	جمع	جنس
۲۹۸	۱۰۳	-	۱	۳۶	۱۸۱۳۰۰	۱۸۱۷۹۳	کل حوزه سرشماری نیشابور
۱۴۸	۴۵	-	۱	۲۲	۹۱۵۶۸	۹۱۸۱۴	مرد
۱۵۰	۵۸	-	-	۱۴	۸۹۷۰۷	۸۹۹۷۹	زن
۶۸	۱۰۱	-	-	۳۶	۲۵۶۱۵	۲۵۸۲۰	شهر نیشابور
۳۱	۴۳	-	-	۲۲	۱۲۷۰۸	۱۲۸۵۴	مرد
۳۷	۵۸	-	-	۱۴	۱۲۸۰۷	۱۲۹۶۶	زن
۲۳۰	۲	-	۱	-	۱۵۵۷۴۰	۱۵۵۹۷۳	بقیه نقاط حوزه سرشماری نیشابور
۱۱۷	۲	-	۱	-	۷۸۸۴۰	۷۸۹۶۰	مرد
۱۱۳	-	-	-	-	۷۶۹۰۰	۷۷۰۱۳	زن

جدول شماره ۸ - توزیع جمعیت مقیم حوضه سرشماری نیشابور بتکلیف شهرستان باکشور محل تولد : آبانماه ۱۳۳۵ (نیمه اول ۱۹۵۶)

شهرستان یاکشور محل تولد	تعداد	چند درصد	شهرستان یاکشور محل تولد	تعداد	چند درصد
کل جمعیت حوضه سرشماری	۱۸۱۲۹۴	۱۰۰/۰	خوی	۸	۰/۴
متولدین در این حوضه سرشماری	۱۷۶۹۵۳	۹۷/۳	داراب	۱۴۵	۰/۸
متولدین در سایر شهرستانها	۴۷۳۸	۲/۶	دامغان	۲۴	۰/۰۱
متولدین در کشورهای خارجی	۹۳	۰/۰۱	درگر	۱	-
محل تولد اظهار نشده	۱۹	-	دزفول	-	-
جمع متولدین در شهرستانهای مجاور	۲۶۳۳	۱۰۰/۰	دشت گرگان (گنبد کاووس)	-	-
تربت حیدریه	۲۳۶	۰/۱	دشت میشان (سوسنگرد)	-	-
بهنر	۱۰۲۷	۰/۵	دشمن و دشتستان	۶	۰/۰۳
قوچان	۳۱۷	۰/۱	دماوند	-	-
کاشمر	۱۸۲	۰/۱	رامهریز	۳	۰/۰۱
مشهد	۸۶۸	۰/۴	ریشت	۱۶	۰/۰۸
جمع متولدین در شهرستانهای غیر مجاور	۲۰۹۵	۱۰۰/۰	رضاشاه	۳	۰/۰۱
آبادان	-	-	رفسنجان	۱۵	۰/۰۷
آباد	-	-	زابل	۶	۰/۰۳
آمل	-	-	زاهدان	-	-
اراک	۲۸	۰/۰۱	زرنه کرمان	-	-
اردبیل	۲۹	۰/۰۱	زنجان	۲۴	۰/۱
اردستان	-	-	ساری	۲۰	۰/۱
ارسیاران (اهر)	-	-	ساوه	۲۰	۰/۱
اصفهان	۱۴	۰/۰۷	سبزوار *	-	-
الیگودرز	-	-	سبزواران (جیرفت)	-	-
اهواز	-	-	سراب	۳	۰/۰۱
ایرانشهر	-	-	سراوان	-	-
ایلام	-	-	سفر	-	-
بابل	۲	۰/۰۱	سنان	۲۶	۰/۱
بانت	-	-	سندج	۲	۰/۰۱
بجنورد	۲۰	۰/۰۱	سیمرجان	۱	۰/۰۱
بومرد	۱۰	۰/۰۵	شادگان	-	-
بم	۲	۰/۰۱	شاه آباد غرب	-	-
بندر بیلوی	۵	۰/۰۲	شاهرود	۱۴۴	۰/۸
بندر عباس	-	-	شاهی	-	-
بندر لنگه	-	-	شاهیندر	-	-
بوشهر	-	-	شوشتر	-	-
بهبهان	-	-	شهرضا	-	-
بهبشهر	-	-	شهباز	-	-
بهرجنه	۱۵۱	۰/۰۸	شیراز	۳۳	۰/۰۱
تبریز	۱۱۶	۰/۰۶	طبرستان	۱۱	۰/۰۰۵
تربت حیدریه	۶۱	۰/۰۳	خلخال (خمسه)	-	-
توسرکان	-	-	فردوس	۱۴۱	۰/۰۷
تهران	۱۹۹	۰/۱	نوردن	-	-
باصک	-	-	فسا	-	-
بهم	۵	۰/۰۲	نومانات	۶	۰/۰۰۳
بایبهار	-	-	نیریز آباد	-	-
بهارمحال (شهرکرد)	-	-	قائن	۱۴۰	۰/۰۷
بهرآباد	۱۰	۰/۰۵	قزوین	۲۱	۰/۰۱
بهرمشهر	-	-	قصر شیرین	-	-
بمحل تولد اظهار نشده	۱۹	۰/۰۱	قم	۲۵	۰/۰۱
شهرستان اظهار نشده	۱۹	۰/۰۱	قوچان	-	-
شهرستان یاکشور اظهار نشده	-	-	کازرون	-	-
			کاشان	۹	۰/۰۰۵
			کاشمر	-	-
			کرج	-	-
			کرمان	۸۱	۰/۰۴
			کرمانشاه	۱۰	۰/۰۰۵

۱- ارقام این شهرستان جز "متولدین در شهرستانهای مجاور" نشان داده شده است.
 ۲- ارقام این شهرستان جز "متولدین در این حوضه سرشماری" نشان داده شده است.
 ۳- در مواردیکه جمع کمتر از ۱۰۰ باشد چند درصد نشان داده نمیشود.

جدول شماره ۹- چگونگی محل تولد بر حسب سن در جمعیت قلم حوزه سرشماری نیشابور، آبانماه ۱۳۳۵ (نوامبر ۱۹۵۶)

محل تولد اظهاری شده	تولدین خارج از کشور	تولدین در سایر حوزه‌های سرشماری		تولدین در این حوزه سرشماری		جمع	سن
		غیر مجاور این حوزه	مجاور این حوزه	چند درصد	تعداد		
<u>کل حوزه سرشماری نیشابور</u>							
۱۹	۹۳	۲۰۱۵	۲۱۳۳	۱۷/۳	۱۷۶۱۵۳	۱۸۱۷۹۳	کلیه سنین
۱	۲	۱۳۰	۱۹۰	۹۹/۰	۳۱۶۲۳	۳۱۶۹۶	تراز ۵ ساله
-	۱	۲۰	۲۳	۹۹/۳	۵۹۳۳	۵۹۷۷	کتر از یکساله
۱	۱	۱۱۰	۱۱۷	۹۸/۱	۲۵۷۴۰	۲۶۰۶۹	۱- ۴ ساله
۱	۱	۳۲۴	۴۲۴	۹۸/۲	۴۳۹۸۰	۴۴۷۷۵	۱- ۱۴ ساله
۶	۱۱	۲۲۸	۴۷۱	۹۶/۱	۲۵۷۱۸	۲۶۰۴۲	۱- ۲۴ ساله
۴	۲۲	۴۲۹	۵۶۶	۹۶/۵	۲۸۰۱۵	۲۹۰۳۶	۲- ۳۴ ساله
۴	۱۶	۲۳۷	۴۲۳	۹۶/۱	۱۱۰۵۱	۱۱۸۳۱	۳- ۴۴ ساله
۱	۱۷	۲۳۱	۲۸۶	۹۶/۱	۱۳۱۱۹	۱۳۶۵۴	۴- ۵۴ ساله
۱	۱۰	۱۶۸	۱۶۱	۹۶/۱	۸۴۶۵	۸۸۰۵	۵- ۶۴ ساله
۱	۱۴	۱۰۷	۱۰۴	۹۶/۸	۶۸۶۱	۷۰۸۷	۶۰ ساله پیرایا
-	-	۱	-	*	۶۶	۶۷	سن اظهار نشده
<u>شهر نیشابور</u>							
۴	۷۳	۱۳۵۳	۹۰۴	۱۱/۰	۲۳۴۸۶	۲۵۸۲۰	کلیه سنین
-	-	۱۰۰	۵۹	۹۶/۱	۳۶۵۸	۴۱۱۷	تراز ۵ ساله
-	-	۱۹	۸	۹۶/۵	۷۴۸	۷۷۵	کتر از یکساله
-	-	۸۱	۵۱	۹۶/۱	۳۲۱۰	۳۳۴۲	۱- ۴ ساله
۱	۱۱	۲۶۹	۱۶۲	۹۳/۷	۶۴۱۰	۶۸۴۲	۴- ۱۴ ساله
۱	۱۱	۲۲۵	۱۹۳	۸۶/۵	۳۶۶۷	۴۰۹۷	۱- ۲۴ ساله
۱	۱۹	۲۷۲	۱۶۱	۸۷/۳	۳۳۰۷	۳۷۹۰	۲۵- ۳۴ ساله
-	۱۳	۲۰۷	۱۴۶	۸۷/۲	۲۵۰۱	۲۸۶۷	۲۵- ۴۴ ساله
۱	۱۱	۱۳۸	۷۵	۸۶/۰	۱۸۳۵	۲۰۵۰	۴۴- ۵۴ ساله
۱	۸	۱۲	۵۳	۸۸/۰	۱۱۳۱	۱۲۸۵	۵۴- ۶۴ ساله
-	۱۰	۴۹	۲۵	۸۹/۰	۶۸۰	۷۶۴	۶۵ ساله پیرایا
-	-	۱	-	*	۷	۸	سن اظهار نشده
<u>بقیه نقاط حوزه سرشماری نیشابور</u>							
۱۵	۲۰	۷۴۲	۱۷۲۹	۹۸/۴	۱۵۳۴۶۷	۱۵۵۹۷۳	کلیه سنین
۱	۲	۳۰	۱۳۱	۹۹/۴	۲۷۷۱۵	۲۷۸۷۱	تراز ۵ ساله
-	۱	۱	۱۵	۹۹/۷	۵۱۸۵	۵۲۰۲	کتر از یکساله
۱	۱	۲۹	۱۱۶	۹۹/۴	۲۲۵۳۰	۲۲۶۷۷	۱- ۴ ساله
۱	-	۲۵	۲۲۲	۹۹/۱	۳۷۵۷۵	۳۷۹۳۳	۵- ۱۴ ساله
۵	-	۱۰۳	۲۸۶	۹۸/۲	۲۲۰۵۱	۲۲۴۴۵	۱۵- ۲۴ ساله
۳	۳	۱۵۷	۳۷۵	۹۷/۱	۲۴۷۰۸	۲۵۲۴۶	۲۵- ۳۴ ساله
۴	۳	۱۳۰	۱۷۷	۹۷/۶	۱۶۵۵۰	۱۶۹۶۴	۳۵- ۴۴ ساله
-	۱	۱۳	۲۱۱	۹۷/۳	۱۱۲۹۴	۱۱۶۰۴	۴۵- ۵۴ ساله
-	۲	۷۶	۱۰۸	۹۷/۵	۷۳۳۴	۷۵۲۰	۵۵- ۶۴ ساله
۱	۴	۵۸	۷۶	۹۷/۸	۶۱۸۱	۶۳۲۳	۶۵ ساله پیرایا
-	-	-	-	*	۵۹	۵۹	سن اظهار نشده

*- در مواردیکه جمع کمتر از ۱۰۰ باشد چند درصد نشان داده میشود.

کتابخانه مرکزی مازان ایران
شماره ۲۴۳۰

جدول شماره ۱۰- وضع فعالیت اقتصادی بر حسب سن و جنس در جمعیت از دهه ساله بیلابی حوزه سرشماری نیشابور آبانماه ۱۳۳۵ (نوامبر ۱۹۵۶)
(سن اظهارکننده نیز جز جمع ستین از دهه ساله بیلابی منظور شده است)

غیرفعال از نظر اقتصادی				فعال از نظر اقتصادی				جمع کل	سن و جنس
مترقه	محصل	زن خانه دار	جمع	در جستجوی کار	شاغل بکار	چند درصد	جمع		
۱۵۰۱۸	۲۶۲۲	۴۹۸۳۳	۶۸۷۷۳	۸۰۹	۵۴۱۶۰	۴۱/۴	۵۴۹۶۹	۱۲۳۷۴۲	حوزه سرشماری نیشابور بروزین دهه ساله بیلابی
۸۸۸۱	۲۸۳۶	۴۷۶۲	۱۶۴۷۹	۷۶	۲۱۶۵	۱۲/۰	۲۲۴۱	۱۸۷۲۰	ساله
۱۵۳	۶۰۱	۵۴۱۳	۶۱۶۷	۴۰۹	۶۲۱۷	۵۰/۶	۶۸۲۶	۱۳۰۹۳	ساله
۱۵۱	۱۴۵	۷۲۲۱	۷۵۱۷	۱۰۶	۵۸۲۶	۴۴/۱	۵۹۳۲	۱۲۴۴۶	ساله
۲۹۱	۲۱	۱۴۲۲۴	۱۴۵۴۶	۷۷	۱۴۴۱۳	۵۰/۰	۱۴۴۹۰	۲۹۰۳۶	ساله
۳۵۳	۴	۸۲۱۷	۸۲۵۴	۵۹	۱۱۱۱۸	۵۶/۴	۱۱۱۷۷	۱۹۸۳۱	ساله
۷۸۵	۲	۵۶۶۵	۶۴۸۲	۳۷	۷۱۳۵	۵۲/۵	۷۱۷۲	۱۳۶۵۴	ساله
۱۴۳۲	-	۲۹۵۷	۴۳۸۹	۳۱	۴۳۸۵	۵۰/۲	۴۴۱۶	۸۸۰۵	ساله
۲۹۴۵	۱	۱۲۴۳	۴۱۸۹	۱۴	۲۸۸۴	۴۰/۶	۲۸۹۸	۷۰۸۷	بالا
۲۷	۲	۲۱	۵۰	-	۱۷	*	۱۷	۶۷	پنده
۱۴/۲	۱۳/۵	۲۰/۳	۲۷/۷	۱۱/۰	۳۳/۱	-	۲۳/۷	۲۰/۴	
۸۲۴۴	۲۱۳۸	-	۱۱۴۲۲	۸۰۰	۵۰۵۰۱	۸۱/۸	۵۱۳۰۱	۶۲۷۲۳	دهه ساله بیلابی
۵۶۶۵	۲۳۵۷	-	۸۲۲۲	۷۶	۱۸۵۲	۱۱/۰	۱۹۲۸	۱۰۶۵۰	ساله
۹۲	۷۶۵	-	۸۵۷	۴۰۶	۵۴۸۹	۸۷/۳	۵۸۹۵	۶۷۵۲	ساله
۸۸	۱۳۸	-	۲۲۶	۱۰۵	۵۴۰۶	۹۶/۱	۵۵۱۱	۵۷۳۷	ساله
۱۶۹	۳۰	-	۱۹۹	۷۵	۱۳۷۶۴	۹۸/۶	۱۳۸۳۹	۱۴۰۲۸	ساله
۱۲۸	۴	-	۱۳۲	۵۷	۱۰۵۱۱	۹۸/۸	۱۰۵۶۸	۱۰۷۰۰	ساله
۲۰۱	۲	-	۲۰۲	۳۷	۶۶۱۴	۹۷/۱	۶۶۵۱	۶۸۵۳	ساله
۳۳۸	-	-	۳۳۸	۳۱	۴۱۰۱	۹۲/۴	۴۱۳۲	۴۴۷۰	ساله
۱۲۳۵	۱	-	۱۲۳۶	۱۳	۲۷۴۹	۹۶/۱	۲۷۶۲	۳۹۶۸	بالا
۹	۱	-	۱۰	-	۱۵	*	۱۵	۲۵	پنده
۱۳/۱	۱۳/۵	-	۱۳/۵	۱۱/۰	۳۴/۱	-	۲۳/۱	۳۱/۲	
۲۷۹۴	۷۲۴	۴۹۸۳۳	۵۷۳۵۱	۹	۳۶۵۹	۶/۰	۳۶۶۸	۶۱۰۱۹	دهه ساله بیلابی
۲۹۱۶	۵۷۹	۴۷۶۲	۸۲۵۷	-	۳۱۳	۳/۷	۳۱۳	۸۵۷۰	ساله
۲۱	۱۳۶	۵۴۱۳	۵۶۱۰	۳	۷۲۸	۱۱/۵	۷۳۱	۶۳۴۱	ساله
۶۳	۷	۷۲۲۱	۷۲۲۱	۱	۴۲۰	۵/۵	۴۲۱	۷۷۱۲	ساله
۱۲۲	۱	۱۴۲۲۴	۱۴۳۴۷	۲	۶۴۹	۴/۳	۶۵۱	۱۴۹۹۸	ساله
۲۲۵	-	۸۲۱۷	۸۲۲۲	۲	۶۰۷	۶/۷	۶۰۹	۹۱۳۱	ساله
۵۸۵	-	۵۶۶۵	۶۲۸۰	-	۵۲۱	۷/۷	۵۲۱	۶۸۰۱	ساله
۱۰۹۴	-	۲۹۵۷	۴۰۵۱	-	۲۸۴	۶/۶	۲۸۴	۴۳۳۵	ساله
۱۷۱۰	-	۱۲۴۳	۲۹۵۳	۱	۱۳۵	۴/۴	۱۳۶	۳۰۸۹	بالا
۱۸	۱	۲۱	۴۰	-	۲	*	۲	۴۲	پنده
۴۵/۰	۱۳/۱	۲۰/۳	۳۰/۲	*	۳۰/۷	-	۳۰/۷	۲۰/۲	

در بیک جمع کل کمتر از ۱۰۰ باشد چند درصد و میان نشان داده نمی شود.

بقیه جدول شماره ۱۰- وضع فعالیت اقتصادی بر حسب سن و جنس در جمعیت ازده ساله بیالای حوزه سرشماری نیشابور آبانماه ۱۳۳۵ (نوامبر ۱۹۵۶)
(سن اظهار نشده نیز جز جمع سنین ازده ساله بیالا منظور شده است)

فیرعمال از نظر اقتصادی				فعال از نظر اقتصادی				جمع کل	سن و جنس
مترقه	محصل	زن خانه دار	جمع	در جستجوی کار	شامل بکار	چند درصد	جمع		
۱۳۲۲	۲۱۸۳	۶۸۴۴	۱۰۳۴۹	۱۶۸	۷۴۳۳	۴۲/۴	۷۶۳۱	۱۷۹۸۰	شهر نیشابور مرد و زن مع ازده ساله بیالا
۴۹۱	۱۵۳۷	۶۵۸	۲۶۸۶	۴	۴۲۹	۱۳/۹	۴۳۳	۳۱۱۹	۱۴ ساله
۱۷	۵۲۷	۷۹۶	۱۳۴۰	۵۴	۷۱۵	۳۶/۵	۷۶۹	۲۱۰۹	۱۶ ساله
۳۲	۱۰۲	۱۰۲۴	۱۱۵۸	۴۰	۷۹۰	۴۱/۸	۸۳۰	۱۹۸۸	۲۴ ساله
۶۳	۱۳	۱۸۸۰	۱۹۵۶	۲۸	۱۸۰۶	۴۸/۴	۱۸۳۴	۳۷۹۰	۳۴ ساله
۴۸	۲	۱۱۵۲	۱۲۰۲	۲۲	۱۶۳۳	۵۸/۱	۱۶۶۵	۲۸۶۷	۴۴ ساله
۱۴۴	۱	۷۷۷	۹۲۲	۱۹	۱۱۰۹	۵۵/۰	۱۱۲۸	۲۰۵۰	۵۴ ساله
۲۰۴	-	۴۰۶	۶۱۰	۱۴	۶۶۱	۵۲/۵	۶۷۵	۱۲۸۵	۶۴ ساله
۳۱۷	۱	۱۵۱	۴۶۹	۷	۲۸۸	۳۸/۶	۲۹۵	۷۶۴	ساله بیالا
۶	-	-	۶	-	۲	*	۲	۸	ظهار نشده
۴۵/۵	۱۳/۶	۳۰/۰	۲۴/۹	۲۵/۴	۳۴/۹	-	۳۴/۷	۲۹/۷	سنی
۵۹۹	۱۰۴۷	-	۲۱۴۶	۱۱۳	۶۵۹۹	۷۶/۰	۶۷۹۲	۸۹۳۸	سرد مع ازده ساله بیالا
۲۵۱	۱۰۲۴	-	۱۲۷۵	۴	۳۱۴	۲۰/۵	۳۲۸	۱۶۰۳	۱۴ ساله
۱۰	۴۱۱	-	۴۲۱	۵۲	۶۰۶	۶۱/۰	۶۵۸	۱۰۷۹	۱۶ ساله
۲۰	۹۶	-	۱۱۶	۴۰	۷۱۷	۸۶/۷	۷۵۷	۸۷۳	۲۴ ساله
۴۸	۱۲	-	۶۰	۲۶	۱۶۷۹	۹۶/۶	۱۷۰۵	۱۷۶۵	۳۴ ساله
۲۷	۲	-	۲۹	۳۱	۱۴۵۵	۹۸/۱	۱۴۸۶	۱۵۱۵	۴۴ ساله
۵۰	۱	-	۵۱	۱۹	۹۶۶	۹۵/۱	۹۸۵	۱۰۳۶	۵۴ ساله
۵۹	-	-	۵۹	۱۴	۵۸۷	۹۱/۱	۶۰۱	۶۶۰	۶۴ ساله
۱۳۶	۱	-	۱۳۳	۷	۲۶۳	۶۷/۰	۲۷۰	۴۰۳	ساله بیالا
۲	-	-	۲	-	۲	*	۲	۴	ظهار نشده
۲۸/۸	۱۳/۸	-	۹۲/۵	۲۵/۴	۳۴/۸	-	۳۴/۷	۳۰/۲	سنی
۷۲۳	۳۳۶	۶۸۴۴	۸۲۰۳	*	۸۳۴	۹/۳	۸۳۹	۹۰۴۲	زن مع ازده ساله بیالا
۲۴۰	۵۱۳	۶۵۸	۱۴۱۱	-	۱۰۵	۶/۱	۱۰۵	۱۵۱۶	۱۴ ساله
۷	۱۱۶	۷۹۶	۹۱۹	۲	۱۰۹	۱۰/۸	۱۱۱	۱۰۳۰	۱۶ ساله
۱۲	۶	۱۰۲۴	۱۰۳۲	-	۷۳	۶/۵	۷۳	۱۱۱۵	۲۴ ساله
۱۵	۱	۱۸۸۰	۱۸۹۶	۲	۱۲۷	۶/۴	۱۲۹	۲۰۲۵	۳۴ ساله
۲۱	-	۱۱۵۲	۱۱۷۳	۱	۱۷۸	۱۳/۲	۱۷۹	۱۳۵۲	۴۴ ساله
۹۴	-	۷۷۷	۸۷۱	-	۱۴۳	۱۴/۱	۱۴۳	۱۰۱۴	۵۴ ساله
۱۴۵	-	۴۰۶	۵۵۱	-	۷۴	۱۱/۸	۷۴	۶۲۵	۶۴ ساله
۱۸۵	-	۱۵۱	۳۳۶	-	۲۵	۶/۱	۲۵	۳۶۱	ساله بیالا
۴	-	-	۴	-	-	-	-	۴	ظهار نشده
۵۰/۶	۱۳/۱	۳۰/۰	۳۸/۸	*	۳۵/۲	-	۳۵/۱	۲۹/۲	سنی

در مواردیکه جمع کل کمتر از ۱۰۰ باشد چند درصد و میانه نشان داده نمیشود.

بقیه جدول شماره ۱۰- وضع فعالیت اقتصادی بر حسب سن و جنس در جمعیت از ده ساله بیالای حوزه سرشماری نیشابور؛ آبانماه ۱۳۳۰ (نوامبر ۱۹۵۱)

(سن اظهار نشده نیز جزء جمع سنین ازده ساله بیالا منظور شده است)

غیرفعال از نظر اقتصادی			فعال از نظر اقتصادی				جمع کل	سن و جنس
متفرقه	محصول	زن خانه دار	جمع	در جستجوی کار	شاغل بکار	چند درصد		
<u>مردوزن</u>								
ده ساله بیالا								
۱۳ ۶۶۶	۱ ۷۳۶	۴۲ ۹۸۹	۵۸ ۴۲۴	۶۱۱	۴۶ ۷۲۷	۴۴/۸	۴۷ ۳۳۸	۱۰۵ ۷۶۲
۸ ۳۶۰	۱ ۲۹۹	۴ ۱۰۰	۱۳ ۷۶۳	۷۲	۱ ۷۳۶	۱۱/۶	۱ ۸۰۸	۱۵ ۶۰۱
۱۳۶	۳۷۴	۴ ۶۱۷	۵ ۱۲۷	۳۵۵	۵۰۰۲	۵۳/۳	۵ ۸۵۷	۱۰ ۹۸۴
۱۱۹	۴۳	۶ ۱۹۷	۶ ۳۵۹	۶۶	۵۰۴۶	۴۴/۵	۵ ۱۰۲	۱۱ ۴۶۱
۲۲۸	۱۸	۱۲ ۳۴۴	۱۲ ۵۹۰	۴۹	۱۲ ۶۰۷	۵۰/۱	۱۲ ۶۵۶	۲۵ ۲۴۶
۳۰۵	۲	۷ ۱۴۵	۷ ۴۵۲	۲۷	۹ ۴۸۵	۵۶/۱	۹ ۵۱۲	۱۶ ۹۶۴
۶۴۱	۱	۴ ۹۱۸	۵ ۵۶۰	۱۸	۶ ۰۲۶	۵۲/۱	۶ ۰۴۴	۱۱ ۶۰۴
۱ ۲۲۸	-	۲ ۵۵۱	۳ ۷۷۹	۱۷	۳ ۷۲۴	۴۹/۷	۳ ۷۴۱	۷ ۵۲۰
۲ ۶۲۸	-	۱۰۹۲	۳ ۷۲۰	۷	۲ ۵۶۶	۴۱/۲	۲ ۶۰۳	۶ ۳۲۳
۲۱	۲	۲۱	۴۱	-	۱۵	*	۱۵	۵۹
۱۴/۱	۱۳/۳	۳۰/۳	۱۸/۱	۱۸/۳	۳۳/۸	-	۱۳/۶	۳۰/۶
<u>مرد</u>								
ده ساله بیالا								
۷ ۶۲۵	۱ ۶۵۱	-	۹ ۲۷۶	۶۰۷	۴۳ ۹۰۲	۸۲/۸	۴۴ ۵۰۹	۵۳ ۷۸۵
۵ ۷۱۴	۱ ۴۳۳	-	۶ ۱۴۷	۷۲	۱ ۵۲۸	۱۸/۷	۱ ۶۰۰	۸ ۵۴۷
۸۲	۳۵۴	-	۴۳۶	۳۵۴	۴ ۸۸۳	۹۲/۳	۵ ۲۳۷	۵ ۶۷۳
۶۸	۴۲	-	۱۱۰	۶۵	۴ ۶۸۹	۹۷/۷	۴ ۷۵۴	۴ ۸۶۴
۱۲۱	۱۸	-	۱۳۹	۴۹	۱۲ ۰۸۵	۹۸/۹	۱۲ ۱۳۴	۱۲ ۲۷۲
۱۰۱	۲	-	۱۰۳	۲۶	۶ ۰۵۶	۹۸/۹	۶ ۰۸۲	۹ ۱۸۵
۱۵۰	۱	-	۱۵۱	۱۸	۵ ۶۴۸	۹۷/۶	۵ ۶۶۶	۵ ۸۱۷
۲۷۹	-	-	۲۷۹	۱۷	۳ ۵۱۴	۹۲/۷	۳ ۵۳۱	۳ ۸۱۰
۱ ۱۰۳	-	-	۱ ۱۰۳	۶	۲ ۴۸۶	۶۹/۳	۲ ۴۹۲	۳ ۵۹۵
۷	۱	-	۸	-	۱۳	*	۱۳	۲۱
۱۳/۳	۱۳/۳	-	۱۳/۳	۱۸/۳	۳۴/۰	-	۳۳/۸	۳۱/۴
<u>زن</u>								
ده ساله بیالا								
۶ ۰۷۱	۸۸	۴۲ ۹۸۹	۴۹ ۱۴۸	۴	۲ ۸۲۵	۵/۴	۲ ۸۲۹	۵۱ ۹۷۲
۲ ۶۷۶	۶۶	۴ ۱۰۴	۶ ۸۴۶	-	۲۰۸	۲/۶	۲۰۸	۷ ۰۵۴
۵۴	۲۰	۴ ۶۱۷	۴ ۶۹۱	۱	۶۱۹	۱۱/۷	۶۲۰	۵ ۳۱۱
۵۱	۱	۶ ۱۹۷	۶ ۳۴۹	۱	۳۹۷	۵/۳	۳۹۸	۶ ۵۹۷
۱۰۷	-	۱۲ ۳۴۴	۱۲ ۴۵۱	-	۵۲۲	۴/۰	۵۲۲	۱۲ ۹۷۳
۲۰۴	-	۷ ۱۴۵	۷ ۳۹۹	۱	۴۲۹	۵/۵	۴۳۰	۷ ۷۷۹
۴۹۱	-	۴ ۹۱۸	۵ ۴۰۹	-	۳۷۸	۶/۵	۳۷۸	۵ ۷۸۷
۴۴۹	-	۲ ۵۵۱	۳ ۵۰۰	-	۲۱۰	۵/۷	۲۱۰	۳ ۷۱۰
۱ ۵۳۵	-	۱۰۹۲	۲ ۶۱۷	۱	۱۱۰	۴/۱	۱۱۱	۲ ۷۲۸
۱۴	۱	۲۱	۳۶	-	۲	*	۲	۳۸
۴۱/۱	*	۳۰/۳	۳۰/۶	*	۲۹/۶	-	۲۹/۶	۳۰/۶

دیگه جمع کل کمتر از ۱۰۰ باشد چند درصد و میان نشان داده نمیشود.

جدول شماره ۱۱ - تقسیمات عمده مشاغل برحسب سن و جنس در جمعیت مشاغل بکارآمده ساله بیابای حوزه سرشماری نیشابور - آبانماه ۱۳۳۵ (توامبر ۱۹۵۶)
(سن اظهارنشده نیز جزو جمع سنون ازده ساله بیابا منظور شده است)

سن اظهار نشده	۶۵-ساله بیابا	۴۵-۶۴ ساله	۲۵-۴۴ ساله	۱۰-۲۴ ساله	۱۰-۱۹ ساله	۱۰-۱۴ ساله	جمع ازده ساله بیابا	تقسیمات عمده مشاغل و جنس
<u>کل حوزه سرشماری نیشابور</u>								
<u>مردان</u>								
۱۷	۲,۸۸۴	۱۱,۵۲۰	۲۵,۵۳۱	۵,۸۲۶	۶,۲۱۷	۲,۱۶۵	۵۴,۱۶۰	جمع مشاغلین
-	۱۷	۱۵۵	۳۶۱	۱۱۳	۲۰	۲	۷۲۶	مشاغل حرفه ای - فنس و کارهای مربوط بآن
-	۱۴۲	۶۷۳	۱,۲۱۷	۲۴۲	۱۴۰	۴۱	۲,۴۶۳	مشاغل مربوط با مراداری و منشی گری و امور مربوط بآن
-	۲۱	۲۰۲	۴۶۲	۷۱	۴۶	۱۱	۸۲۱	فروشن و مشاغل مربوط بآن
۱۰	۲,۱۳۰	۷,۵۵۰	۱۷,۶۱۳	۳,۶۱۰	۳,۷۴۶	۱,۲۴۴	۳۶,۲۰۹	مشاغل مربوط به زراعت و جنگلبانی و شکار و ماهیگیری
-	۳۰	۱۴۵	۲۸۴	۷۵	۶۵	۲۷	۶۶۶	امور مربوط با استخراج معدن و استخراج سنگ و حفاری
-	۷	۶۴	۲۴۹	۵۱	۴۴	۱۲	۴۲۷	مشاغل مربوط بحمل و نقل
۴	۳۶۲	۱,۷۸۶	۳,۶۹۱	۶۹۱	۱,۳۰۰	۵۲۴	۸,۶۱۴	حرفه های صنعتی و عملیات تولیدی و مشاغل مربوط بآن
۲	۱۲۵	۷۷۰	۱,۴۶۶	۲۱۷	۳۱۰	۲۵۴	۲,۹۴۴	مشاغل مربوط بانجام خدمات (سروسها)
۱	۴۲	۱۷۵	۳۸۰	۱۴۸	۵۵۰	۴۴	۱,۳۳۰	مشاغل مربوط به خدمات ثابت ارتشی و مشاغل کسه دقیقا مشخص و با اظهار نشده
<u>سوک</u>								
۱۵	۲,۷۴۹	۱۰,۷۱۵	۲۴,۴۷۵	۵,۴۰۶	۵,۴۸۹	۱,۸۵۲	۵۰,۵۰۱	جمع مشاغلین
-	۶۰	۱۴۷	۳۳۳	۹۴	۱۳	۲	۶۴۵	مشاغل حرفه ای - فنس و کارهای مربوط بآن
-	۱۴۲	۶۷۲	۱,۲۰۸	۲۴۱	۱۳۹	۴۱	۲,۴۵۱	مشاغل مربوط با مراداری و منشی گری و امور مربوط بآن
-	۲۷	۱۹۳	۴۵۷	۷۱	۴۶	۱۰	۸۰۴	فروشن و مشاغل مربوط بآن
۱۰	۲,۱۱۲	۷,۴۹۸	۱۷,۵۴۷	۳,۶۰۲	۳,۷۰۹	۱,۲۳۰	۳۶,۰۰۱	مشاغل مربوط به زراعت و جنگلبانی و شکار و ماهیگیری
-	۳۰	۱۴۵	۲۸۴	۷۵	۶۵	۲۷	۶۶۶	امور مربوط با استخراج معدن و استخراج سنگ و حفاری
-	۷	۶۴	۲۴۹	۵۱	۴۴	۱۲	۴۲۷	مشاغل مربوط بحمل و نقل
۴	۲۴۱	۱,۳۳۰	۲,۸۷۱	۶۸۵	۷۴۹	۳۳۶	۶,۲۱۶	حرفه های صنعتی و عملیات تولیدی و مشاغل مربوط بآن
-	۶۰	۵۱۸	۶۷۰	۱۵۱	۱۸۰	۱۴۵	۲,۰۵۴	مشاغل مربوط بانجام خدمات (سروسها)
۱	۴۰	۱۵۲	۳۵۶	۱۳۵	۵۴۴	۴۱	۱,۲۶۹	مشاغل مربوط به خدمات ثابت ارتشی و مشاغل کسه دقیقا مشخص و با اظهار نشده
<u>زنان</u>								
۲	۱۳۵	۸۰۵	۱,۲۵۶	۴۲۰	۷۲۸	۳۱۲	۳,۶۵۹	جمع مشاغلین
-	۷	۱۲	۳۶	۱۹	۷	-	۸۱	مشاغل حرفه ای - فنس و کارهای مربوط بآن
-	-	۱	۶	۱	۱	-	۱۲	مشاغل مربوط با مراداری و منشی گری و امور مربوط بآن
-	۲	۱	۵	-	-	-	۱۷	فروشن و مشاغل مربوط بآن
-	۱۸	۵۲	۳۶	۱۷	۳۳	۱۴	۲۰۰	مشاغل مربوط به زراعت و جنگلبانی و شکار و ماهیگیری
-	-	-	-	-	-	-	-	امور مربوط با استخراج معدن و استخراج سنگ و حفاری
-	-	-	-	-	-	-	-	مشاغل مربوط بحمل و نقل
-	۷۱	۴۵۶	۸۲۰	۳۱۴	۵۵۱	۱۸۶	۲,۳۹۸	حرفه های صنعتی و عملیات تولیدی و مشاغل مربوط بآن
۲	۳۵	۲۵۲	۴۶۶	۶۶	۱۳۰	۱۰۹	۸۹۰	مشاغل مربوط بانجام خدمات (سروسها)
-	۲	۲۳	۲۴	۳	۶	۳	۶۱	مشاغل مربوط به خدمات ثابت ارتشی و مشاغل کسه دقیقا مشخص و با اظهار نشده

بقیه جدول شماره ۱۱ - تفسیحات عدده مشاغل برحسب سرچشمه در مجموع مشاغل بکار ازرده ساله بیالای حوزه سرشماری نیشابور: آبانماه ۱۳۳۵ (نوامبر ۱۹۵۶)
(سن اظهار نشده نیز جزء جمع سنین ازرده ساله بیالا منظور شده است)

سن اظهار نشده	۶۵-ساله بیالا	۴۵-۶۴ ساله	۲۵-۴۴ ساله	۱۰-۶۴ ساله	۱۵-۱۹ ساله	۱۰-۱۴ ساله	جمع ازرده ساله بیالا	تفسیحات عدده مشاغل و جنس
شهر نیشابور								
مردوزن								
۲	۴۸۸	۱۷۷۰	۳۴۳۹	۷۹۰	۷۱۵	۴۲۹	۷۴۳۳	جمع شاغلین
-	۱۶	۷۸	۲۴۱	۸۲	۱۷	۱	۴۳۵	مشاغل حرفه ای - فنی و کارهای مربوط بآن
-	۱۳۴	۶۴۰	۱۱۰۸	۲۰۴	۱۳۷	۴۸	۲۳۷۱	مشاغل مربوط با امور اداری و منشی گری و امور مربوط بآن
-	۲	۵	۱	-	-	-	۹	فروش و مشاغل مربوط بآن
-	۴	۱۱	۲۱	۱	۶	۲	۵۳	مشاغل مربوط به زراعت و جنگلبانی و شکار و ماهیگیری
-	۲	۲۰	۳۲	۶	۵	-	۶۵	امور مربوط با استخراج معدن و استخراج سنگ و حفاری
-	۳	۳۰	۱۳۸	۴۸	۱۶	۷	۲۲۲	مشاغل مربوط بحمل و نقل
۲	۸۰	۵۵۷	۱۱۶۹	۳۳۱	۳۶۰	۲۳۵	۲۷۷۲	حرفه های صنعتی و عملیات تولیدی و مشاغل مربوط بآن
-	۳۶	۲۶۲	۵۸۱	۱۰۱	۱۲۷	۱۳۰	۱۳۳۷	مشاغل مربوط با انجام خدمات (سروسها)
-	۱۱	۵۹	۱۱۷	۲۹	۴۷	۶	۲۶۹	مشاغل مربوط به خدمات ثابت ارتشی و مشاغل کسه دقیقاً مشخص و یا اظهار نشده
مرد								
۲	۲۶۳	۱۰۵۲	۳۱۳۴	۷۱۷	۶۰۶	۳۲۴	۶۵۱۹	جمع شاغلین
-	۱۴	۷۷	۲۱۲	۶۴	۱۰	۱	۳۷۸	مشاغل حرفه ای - فنی و کارهای مربوط بآن
-	۱۳۴	۶۳۹	۱۰۶۹	۲۰۳	۱۳۷	۴۸	۲۴۶۰	مشاغل مربوط با امور اداری و منشی گری و امور مربوط بآن
-	-	-	-	-	-	-	-	فروش و مشاغل مربوط بآن
-	۴	۱۶	۱۷	۱	۶	۲	۴۶	مشاغل مربوط به زراعت و جنگلبانی و شکار و ماهیگیری
-	۲	۲۰	۳۱	۶	۵	-	۶۵	امور مربوط با استخراج معدن و استخراج سنگ و حفاری
-	۳	۳۰	۱۳۸	۴۸	۱۶	۷	۲۲۲	مشاغل مربوط بحمل و نقل
۲	۷۵	۵۰۲	۱۱۲۱	۳۲۶	۳۶۹	۲۰۴	۲۵۵۶	حرفه های صنعتی و عملیات تولیدی و مشاغل مربوط بآن
-	۲۱	۲۱۶	۴۰۶	۶۰	۵۶	۵۷	۸۱۹	مشاغل مربوط با انجام خدمات (سروسها)
-	۱۰	۵۰	۱۰۹	۲۹	۴۷	۵	۲۵۰	مشاغل مربوط به خدمات ثابت ارتشی و مشاغل کسه دقیقاً مشخص و یا اظهار نشده
زن								
-	۲۵	۲۱۷	۳۰۵	۷۳	۱۰۹	۱۰۵	۸۳۴	جمع شاغلین
-	۲	۱	۲۹	۱۸	۷	-	۵۷	مشاغل حرفه ای - فنی و کارهای مربوط بآن
-	-	۱	۱	۱	-	-	۱۱	مشاغل مربوط با امور اداری و منشی گری و امور مربوط بآن
-	۲	۵	۲	-	-	-	۹	فروش و مشاغل مربوط بآن
-	-	۳	۴	-	-	-	۷	مشاغل مربوط به زراعت و جنگلبانی و شکار و ماهیگیری
-	-	-	-	-	-	-	-	امور مربوط با استخراج معدن و استخراج سنگ و حفاری
-	-	-	-	-	-	-	-	مشاغل مربوط بحمل و نقل
-	۵	۵۵	۷۸	۱۲	۲۱	۳۱	۲۱۳	حرفه های صنعتی و عملیات تولیدی و مشاغل مربوط بآن
-	۱۵	۱۴۳	۱۷۵	۴۱	۷۱	۷۳	۵۱۸	مشاغل مربوط با انجام خدمات (سروسها)
-	۱	۱	۸	-	-	۱	۱۹	مشاغل مربوط به خدمات ثابت ارتشی و مشاغل کسه دقیقاً مشخص و یا اظهار نشده

بقیه جدول شماره ۱۱ - تقسیمات عمده مشاغل بر حسب سن و جنس و جمعیت مشاغل بکاران در ساله بیالای حوزه سرشماری نیشابور: آبانماه ۱۳۳۵ (نوامبر ۱۹۵۶)
(سن اظهار نشده نیز جزو جمع سنین ازده ساله بیالا منظور شده است)

سن اظهار شده	۶۵-ساله بیالا	۶۰-۶۴ ساله	۲۵-۴۴ ساله	۲۰-۲۴ ساله	۱۵-۱۹ ساله	۱۰-۱۴ ساله	جمع ازده ساله بیالا	تقسیمات عمده مشاغل و جنس
								<u>بقیه نقاط حوزه سرشماری نیشابور</u>
								<u>مردان</u>
								جمع شاغلین
۱۵	۲۵۹۶	۱۷۵۰	۲۲۰۹۲	۵۰۲۶	۵۵۰۲	۱۷۳۶	۴۱۷۲۷	-----
-	۵۱	۷۷	۱۲۸	۲۱	۲	۱	۲۹۱	مشاغل حرفه ای - فنی و کارهای مربوط بآن
-	۸	۲۲	۱۰۹	۲۸	۲	۱	۱۶۲	مشاغل مربوط بامور اداری و منشی گری و امور مربوط بآن
-	۲۷	۱۶۷	۴۶۰	۷۱	۴۶	۱۱	۸۱۲	فروش و مشاغل مربوط بآن
۱۰	۲۱۲۳	۷۵۳۱	۱۷۵۹۲	۲۹۶۶	۲۷۳۶	۱۲۴۲	۳۱۱۵۶	مشاغل مربوط به زراعت و جنگلبانی و شکار و ماهیگیری
-	۲۸	۱۲۵	۲۵۲	۶۹	۶۰	۲۷	۵۶۱	امور مربوط با استخراج معدن و استخراج سنگ و حفاری
-	۹	۲۴	۱۱۱	۲۲	۲۸	۵	۲۰۵	مشاغل مربوط بحمل و نقل
۲	۲۲۲	۱۲۲۹	۲۴۹۲	۶۶۰	۶۴۰	۲۸۷	۵۸۴۲	حرفه های صنعتی و عملیات تولیدی و مشاغل مربوط بآن
۲	۸۹	۹۰۸	۶۸۵	۱۱۶	۱۸۳	۱۲۴	۱۶۰۷	مشاغل مربوط بانجام خدمات (سروسها)
۱	۳۱	۱۱۶	۴۶۳	۱۰۹	۵۰۳	۲۸	۱۰۶۱	مشاغل مربوط به خدمات ثابت ارتشی و مشاغل کسه دقیقاً مشخص و یا اظهار نشده
								<u>سرو</u>
۱۳	۲۴۸۶	۹۱۶۲	۲۱۱۴۱	۴۶۸۹	۴۸۸۳	۱۵۲۸	۴۳۹۰۲	جمع شاغلین
-	۴۶	۶۶	۱۲۱	۲۰	۲	۱	۲۶۷	مشاغل حرفه ای - فنی و کارهای مربوط بآن
-	۸	۲۲	۱۰۹	۲۸	۲	۱	۱۶۱	مشاغل مربوط بامور اداری و منشی گری و امور مربوط بآن
-	۲۷	۱۶۳	۴۵۷	۷۱	۴۶	۱۰	۸۰۹	فروش و مشاغل مربوط بآن
۱۰	۲۱۰۸	۷۴۸۲	۱۷۵۲۰	۲۹۰۲	۲۷۰۳	۱۲۲۸	۳۵۹۶۳	مشاغل مربوط به زراعت و جنگلبانی و شکار و ماهیگیری
-	۲۸	۱۲۵	۲۵۲	۶۹	۶۰	۲۷	۵۶۱	امور مربوط با استخراج معدن و استخراج سنگ و حفاری
-	۹	۲۴	۱۱۱	۲۲	۲۸	۵	۲۰۵	مشاغل مربوط بحمل و نقل
۲	۱۶۶	۸۲۸	۱۷۵۰	۳۵۹	۴۲۰	۱۳۲	۳۶۵۷	حرفه های صنعتی و عملیات تولیدی و مشاغل مربوط بآن
-	۶۹	۲۶۹	۵۶۴	۹۱	۱۲۴	۸۸	۱۴۳۵	مشاغل مربوط بانجام خدمات (سروسها)
۱	۳۰	۱۰۲	۴۴۷	۱۰۶	۴۹۷	۲۶	۱۰۶۹	مشاغل مربوط به خدمات ثابت ارتشی و مشاغل کسه دقیقاً مشخص و یا اظهار نشده
								<u>زن</u>
۲	۱۱۰	۵۸۸	۹۵۱	۳۴۷	۶۱۹	۲۰۸	۲۸۲۵	جمع شاغلین
-	۵	۱۱	۷	۱	-	-	۲۴	مشاغل حرفه ای - فنی و کارهای مربوط بآن
-	-	-	-	-	۱	-	۱	مشاغل مربوط بامور اداری و منشی گری و امور مربوط بآن
-	-	۴	۳	-	-	۱	۸	فروش و مشاغل مربوط بآن
-	۱۸	۴۹	۱۶۲	۱۷	۲۳	۱۴	۱۹۲	مشاغل مربوط به زراعت و جنگلبانی و شکار و ماهیگیری
-	-	-	-	-	-	-	-	امور مربوط با استخراج معدن و استخراج سنگ و حفاری
-	-	-	-	-	-	-	-	مشاغل مربوط بحمل و نقل
-	۶۶	۹۰۱	۷۴۲	۳۰۱	۵۲۰	۱۵۵	۲۱۸۵	حرفه های صنعتی و عملیات تولیدی و مشاغل مربوط بآن
۲	۲۰	۱۰۹	۱۱۱	۲۵	۵۱	۳۶	۳۷۲	مشاغل مربوط بانجام خدمات (سروسها)
-	۱	۱۴	۱۶	۳	۶	۲	۴۲	مشاغل مربوط به خدمات ثابت ارتشی و مشاغل کسه دقیقاً مشخص و یا اظهار نشده

جدول شماره ۱۲ - طبقات مشاغل بر حسب وضع اشتغال و جنس در جمعیت شاغل بکار از دهه ساله بهالای حوزه سرشماری نیشابور: آبانماه ۱۳۳۵ (نوامبر ۱۹۵۶)

وضعیت اظهار شده	کارکنان خانوادگی بدون مزد	مزد بگیر	مستخدم دولت	کارکنانکه برای خود کار میکنند	کارفرما	جمع شاغلین	طبقات مشاغل و جنس
							کل حوزه سرشماری نیشابور
							مرد و زن
۵۳۱	۴۴۳۸	۱۹۰۴۷	۱۸۰۹	۲۷۷۳۴	۶۰۱	۵۴۱۶۰	مع از دهه ساله بیلا
-	۳	۱۱۰	۴۰۶	۱۹۹	۸	۷۲۶	شاغل حرفه ای - فنی و کارهای مربوط بآن
-	-	-	۱	-	-	۱	مربوط به علم زیست شناسی (بیولوژی) و کشاورزی و رهای مربوط بآن
-	-	۱۴	۲۷	۱۶	-	۶۷	مربوط به علم طبی و بهداشتی و امور مربوط بآن
-	-	۱۹	۲۸۲	۲۶	-	۳۲۸	مربوط به تعلیم و تدریس و سایر امور مربوط بآن
-	-	۳	۶	۲۴	۱	۳۴	حقوقی که شامل قضاات و وکلای دادگستری و ترخانته های رسمی نیز میباشد
-	-	۴۶	-	۲۸	-	۷۴	مذہبی امور خیریه و عام المنفعه
-	-	۲۰	-	۲۱	-	۴۱	هنری - نویسندگی و سایر مشاغل تفریحی
-	۳	۸	۷۹	۱۴	۷	۱۰۸	مشاغل حرفه ای و فنی و امور مشابه آن
-	۵۱	۶۰۱	۴۵۶	۱۲۱۴	۱۴۱	۲۴۶۳	اغفل مربوط بامور اداری و شش گری و امور مربوط بآن
-	-	۵۰	۲۱	۳۶	۸	۱۱۵	مدیریت و اداره کردن امور (بجز کشاورزی)
-	۵۱	۵۵۱	۴۳۵	۱۱۷۸	۱۳۲	۲۳۴۸	گری و مشاغل دستی و کارهای مربوط بآن
-	-	-	-	۲۲۵	۵	۲۳۰	مشاغل مربوط بآن
۱	۱۶	۷۴	-	-	-	۹۰	فروشی در رنگها و منازعه ها
-	۱۶	۷۳	-	۱۷۲	۵	۲۶۶	فروشی دوره گرد ها
۱	-	۱	-	۴۳	-	۴۵	روشی و مشاغل مربوط بآن
-	-	-	-	۱۰	-	۱۰	اغفل مربوط بزراعت - جنگلبانی - شکار و ماهیگیری
۲	۴۱۳۵	۸۶۴۰	۱	۱۲۰۸۱	۳۵۰	۳۶۲۰۹	زراعتی
۲	۴۱۳۵	۷۲۸۴	۱	۲۲۰۶۵	۳۵۰	۳۴۸۲۷	مربوط به جنگلبانی (از جمله قطع اشجار)
-	-	۷	-	۱	-	۸	لیکه در زراعت و شکار و ماهیگیری و جنگلبانی مشغول هستند
-	-	۱۳۴۹	-	۷	-	۱۳۵۶	مربوط با استخراج معدن و استخراج سنگ و حفاری
-	۱۱	۵۲۴	-	۴۷	۴	۶۲۶	مربوط بساختن و عمل آوردن مواد معدنی
-	۳	۴۴	-	۸	۲	۵۵	مربوط به چاه کشی
-	۸	۴۲۱	-	۳۹	۲	۴۷۰	لیکه در معدن و حفاری و استخراج سنگ مشغول هستند
-	-	۱۰۱	-	-	-	۱۰۱	مربوط به حمل و نقل
-	۴	۲۳۴	۶۸	۱۲۰	۱	۴۲۷	مربوط بامور راه آهن
-	-	-	۵۹	-	-	۵۹	مربوط برانندگی وسائط نقلیه موتوری
-	۱	۱۲۷	۷	۱۷	-	۱۵۲	مربوط برانندگی وسائط نقلیه بکلیه بوسیله حیوانات
-	۳	۱۰۷	۲	۱۰۳	۱	۲۱۶	میشوند (مانند گاری و درشکه و غیره)
-	۲۰۵	۵۶۳۵	۳۷۸	۲۰۲۸	۷۸	۸۶۱۴	های صنعتی و عملیات تولیدی و مشاغل مربوط بآن
-	۶۵	۷۴۹	-	۵۴۲	-	۱۳۵۶	مربوط به نساجی (غیر از قالی بافی)
-	۷۷	۲۸۱	-	۴۳۱	۳	۸۰۰	مربوط بقالی بافی
-	۱۹	۳۴۳	۱	۳۸۳	۱۸	۷۶۴	مربوط بشبیه پوشاک و محصولات چرمی و تاشی
-	۱	-	-	۴	-	۴	مربوط بسید سازی و جارو سازی و ماهوت پاک کن

بقیه جدول شماره ۱۲ - طبقات مشاغل بر حسب وضع اشتغال و جنس در جمعیت مشاغل بکار از ده ساله بیالای حوزه سرشماری نیشابور و آبانماه ۱۳۳۵ (نوامبر ۱۹۵۶)

وضعیت اظهار نشده	کارکنان خانوادگی بدون مزد	مزد بگیر	مستخدم دولت	کارکنانیکه برای خود کار میکنند	کارفرما	جمع مشاغلین	طبقات مشاغل و جنس
							کل حوزه سرشماری نیشابور
							بقیه مردوزن
-	۱۴	۲۲۳	۴	۱۷۰	۱۲	۴۲۳	اغفل مربوط به ساختن انبساطی و کارهای مربوط بان
-	۲۴	۲۳۰	۲	۲۴۲	۱۲	۵۱۱	اغفل مربوط به فلز کاری
-	-	۱۰	۱	۱	-	۱۲	اغفل الکتریکی و الکتریکی
-	-	۳۲۵۲	۲۲۸	۴۶	۴	۳۷۳۱	اغفل ساختمانی و کارهای مربوط بان که در جای دیگر طبقه بندی نشده
-	-	۱۰	۱	۸	-	۱۹	اغفل مربوط به ماشینهای مستقر جراثقال و مشاغل مربوط به عملیات مکانیکی ماشینهای ساختمانی مستقر
-	-	۲	-	-	-	۲	اغفل مربوط به چاپ - صحنای و تهیه محصولات کاغذی
-	-	۷	-	-	-	۱۲	اغفل مربوط به سفالگری و کارهای مربوط بان
-	۱	۱۱	۱	۳۱	۱	۱۲۵	اغفل مربوط به ساختن مواد شیمیایی و کارهای مربوط بان
-	-	۱	۳۴	۱۶	۶	۵۷	اغفل مربوط به پوست و عمل آوردن آن
-	۴	۵۴۷	۱	۱۳۲	۲۰	۷۰۵	اغفل مربوط به تهیه مواد غذایی و دخانیات
-	-	۱	۱	۱۱	۲	۲۰	رهنه های صنعتی و تولیدی متنفره و کارهای مربوط بان
-	-	۱۴	۴	۴	-	۲۲	له هائیکه در پیشه های صنعتی مختلف برای تولید محصولات و عملیات مربوط بانها کار میکنند
-	۱۲	۲۳۱۱	۳۰۰	۲۱۱	۱۴	۲۹۴۴	مشاغل مربوط بان انجام خدمات (سروسها)
-	-	۲۸	۱۲۴	۴	-	۱۶۶	مشاغل مربوط به خدمات بهداشتی و بهداشت و تکمیلی
-	۱۲	۲۰۲۳	۱۰۸	۲۸۷	۱۴	۲۴۴۴	خدمات خانگی و شخصی و کارهای مربوط بان
-	-	۲۸	۴	۶	-	۳۸	مشاغل خدمات متنفره
-	-	۲۳۰	۶۴	۲	-	۲۹۶	له هائیکه در مشاغل مربوط به خدمات کار میکنند
۵۲۸	۱	۵۸۰	۲۰۰	۲۱	-	۱۳۳۰	مشاغل مربوط به خدمات ثابت ارتشی و مشاغل که دقیقاً مشخصه و یا اظهار نشده اند
-	-	-	۴	-	-	۴	خدمات ثابت ارتشی
۵۲۹	-	۶	-	۲	-	۵۲۲	مشاغل که دقیقاً مشخصه و یا اظهار نشده اند
۴	۱	۵۷۴	۱۱۶	۱۱	-	۷۹۴	له هائیکه در جای دیگر طبقه بندی نشده اند
۵۳۱	۴۲۴۹	۱۶۷۸۵	۱۷۳۵	۲۶۶۳۴	۵۶۷	۵۰۵۰۱	مرد
-	۲	۱۹	۳۴۱	۱۸۷	۸	۶۴۵	جمع از ده ساله به بالا
-	-	-	۱	-	-	۱	مشاغل مرده ای - فنی و کارهای مربوط بان
-	-	۵	۲۸	۷	-	۴۰	مشاغل مربوط به علم طبی و بهداشت (بیولوژی) و کشاورزی
-	-	۱۸	۲۳۵	۲۴	-	۲۷۷	مشاغل مربوط به علم طبی و بهداشت و امور مربوط بان
-	-	۳	۶	۲۴	۱	۳۴	مشاغل مربوط به معلم و تدریس و سایر امور مربوط بان
-	-	۴۶	-	۱۷	-	۱۴۳	مشاغل حقوقی که شامل قضات و وکلای دادگستری و دفترخانه های رسمی نیز میباشد
-	۲	۱۱	-	۲۱	-	۴۲	مشاغل مذهبی امور خیریه و عام المنفعه
-	-	۸	۷۹	۱۴	۷	۱۰۸	مشاغل هنری - نویسندگی و سایر مشاغل تفریحی
-	۵۱	۶۰۰	۴۴۵	۱۲۱۴	۱۴۱	۲۴۵۱	سایر مشاغل مرده ای و فنی و امور مشابه آن
-	-	۴۹	۱۱	۳۶	۸	۱۰۴	مشاغل مربوط بان امور اداری منشی گری و امور مربوط بان
-	۵۱	۵۵۱	۴۳۱	۱۱۷۸	۱۳۳۰	۲۳۴۷	مشاغل مدیریت و اداره کردن امور (بجز کشاورزی)
-	-	-	-	-	-	-	منشی گری و مشاغل دفتری و کارهای مربوط بان

جدول شماره ۱۲ - ثابتات مشاغل بر حسب وضع اشتغال و جنس در جمعیت شافل پکار از دهه ساله پیلای حوزه سرشماری نیشابور: آبانماه ۱۳۳۵ (نوامبر ۱۹۵۶)

وضعیت اظهار شده	کارکنان خانوادگی بدون مزد	مزد بگیر	مستخدم دولت	کارکنانیکه برای خود کار میکنند	کارفرما	جمع شاغلین	طبقه مشاغل و جنس
							کل حوزه سرشماری نیشابور
							بقیه مرد
۱	۱۶	۷۱	-	۷۱۱	۵	۸۰۴	مشاغل مربوط بان
-	۱۶	۷۱	-	۶۹۷	۵	۷۵۹	روشن در بنگاهها و منازلها
۱	-	-	-	۲۴	-	۲۵	روشن دوره گردها
-	-	-	-	۱۰	-	۱۰	روشن و مشاغل مربوط بان
۲	۴۰۹۰	۸۰۷۸	۱	۲۲۰۲۱	۳۱۷	۳۱۰۰۹	غل مربوط زراعت - جنگلبانی - شکار و ماهیگیری
۲	۴۰۹۰	۷۲۶۸	۱	۲۲۰۰۶	۳۱۷	۲۴۶۸۴	زراعتی
-	-	۷	-	۹	-	۱۶	مربوط به جنگلبانی (از جمله قطع اشجار)
-	-	۱۳۰۳	-	۶	-	۱۳۰۹	تیکه در زراعت و شکار و ماهیگیری و جنگلبانی مشغول هستند
-	۱۱	۵۶۴	-	۴۷	۴	۶۲۶	مربوطه با استخراج معدن و استخراج سنگ و حفاری
-	۳	۴۲	-	۸	۲	۵۵	مربوط بساختن و عمل آوردن مواد معدنی
-	۸	۴۲۱	-	۳۹	۲	۴۷۰	مربوط به چاه کنی
-	-	۱۰۱	-	-	-	۱۰۱	تیکه در معدن و حفاری و استخراج سنگ مشغول کار تند
-	۴	۲۳۴	۶۸	۱۲۰	۱	۴۴۷	قل مربوط به حمل و نقل
-	-	-	۵۱	-	-	۵۹	مربوط با امور راه آهن
-	۱	۱۲۷	۷	۱۷	-	۱۵۲	مربوط برانندگی وسائط نقلیه موتوری
-	۳	۱۰۷	۲	۱۰۳	۱	۲۱۶	مربوط برانندگی وسائط نقلیه ای که بوسیله حیوان ده میشوند (مانند گاری و درشکه و غیره)
-	۶۲	۴۶۷۸	۳۲۶	۱۰۲۲	۷۸	۶۲۱۶	های صنعتی و عملیات تولیدی و مشاغل مربوط بان
-	۲	۵۴	-	۲۷	-	۸۳	مربوط به نساجی (غیر از قالی بافی)
-	-	۳۱	-	۴	۳	۳۸	مربوط باقی بافی
-	۱۸	۳۱۹	۱	۳۶۶	۱۸	۷۲۲	مربوط به تهیه پوشاک و محصولات چرمی و قماش
-	-	-	-	۱	-	۱	مربوط بسید سازی و جارو سازی و ماهوت پاک کن
-	-	-	-	۱	-	۱	ن
-	۱۴	۲۲۳	۴	۱۱۷	۱۲	۴۲۰	مربوط بساختن اشیاء چوبی و کارهای مربوط بان
-	۲۴	۲۳۰	۲	۲۴۳	۱۲	۵۱۱	مربوط بافلز کاری
-	-	۱۰	۲	۳	-	۱۲	لکتریک و الکترونیکی
-	-	-	-	-	-	-	ساختن و کارهای مربوط بان که در جای دیگر بندی نشده
-	-	۲۲۶۶	۳۲۷	۴۶	۴	۳۷۲۳	مربوط با شینهای مستقر جرانقال و مشاغل مربوط
-	-	۱۰	۱	۸	-	۱۹	لیات مکانیکی ماشینهای ساختمانی مستقر
-	-	۲	-	-	-	۲	مربوط بچاپ - صحافی و تهیه محصولات کاغذی
-	-	۷	-	۵	-	۱۲	مربوط بسفالگری و کارهای مربوط بان
-	۱	۶۵	۱	۳۱	۱	۹۹	مربوط بساختن مواد شیمیایی و کارهای مربوط بان
-	-	-	۳۴	۱۶	۶	۵۶	مربوط بپوست و عمل آوردن آن
-	۳	۳۱۶	-	۱۰۱	۲۰	۴۵۰	مربوط به تهیه مواد غذایی و دخانیات
-	-	۶	۱	۳	۲	۱۲	صنعتی و تولیدی و صنعتی و کارهای مربوط بان
-	-	۴۹	۴	۳	-	۵۶	یکه در پیشه های صنعتی مختلف برای تولید ولات و عملیات مربوط بانها کار میکنند

بقیه جدول شماره ۱۲ - طبقات مشاغل بر حسب وضع اشتغال و جنس در جمعیت مشاغل بکار از ده ساله بیالای حوزه سرشماری نیشابور آبانماه ۱۳۳۵ (توامبر ۱۹۵۶)

وضعیت اظهار نشده	کارکنان خانوادگی بدون مزد	مزد بگیر	مستخدم دولت	کارکنانیکه برای خود کار میکنند	کارفرما	جمع مشاغلون	طبقات مشاغل و جنس
-	۱۲	۱۴۴۰	۲۹۸	۲۹۱	۱۳	۲۰۵۴	کل حوزه سرشماری نیشابور بقیه مرد
-	-	-	-	-	-	-	مشاغل مربوط بانجام خدمات (سرویسها)
-	-	۲۶	۱۲۹	۴	-	۱۶۴	افل مربوط به خدمات حفاظت و حراست و نگهبانی
-	۱۲	۱۱۵۷	۱۰۶	۲۷۹	۱۳	۱۵۶۷	خدمات خانگی و شخصی و کارهای مربوط بان
-	-	۲۵	۴	۶	-	۳۵	افل خدمات متنفره
-	-	۱۲۲	۶۴	۲	-	۲۸۸	ه هائیکه در مشاغل مربوط به خدمات کار میکنند
۵۲۸	۱	۵۲۱	۱۹۸	۲۱	-	۱۲۶۹	مشاغل مربوط به خدمات ثابت ارتشی و مشاغلی که دقیقاً مشخصه یا اظهار نشده
-	-	-	۲	-	-	۲	خدمات ثابت ارتشی
۵۲۴	-	۶	-	۲	-	۵۲۲	مشاغل که دقیقاً مشخصه یا اظهار نشده اند
۴	۱	۵۱۵	۱۹۶	۱۹	-	۷۳۵	له هائیکه در جای دیگر طبقه بندی نشده اند
-	۱۸۹	۲۲۶۲	۷۴	۱۱۰۰	۳۴	۳۶۵۹	زین
-	-	-	-	-	-	-	جمع از ده ساله بیالا
-	۱	۱۱	۵۷	۱۲	-	۸۱	مشاغل حرفه ای - فنی و کارهای مربوط بان
-	-	۱	۱	۱	-	۳	مشاغل مربوط به علوم طبیعی و بهداشتی و امور مربوط بان
-	-	۱	۴۸	۲	-	۵۱	مشاغل مربوط به تعلیم و تدریس و سایر امور مربوط بان
-	۱	۱	-	-	-	۲	مشاغل مدهنی امور خیریه و عام المنفعه
-	-	۱	-	-	-	۲	مشاغل هنری - نویسندگی و سایر مشاغل فنی
-	-	۱	۱۱	-	-	۱۲	مشاغل مربوط به امور اداری و منشیگری و امور مربوط بان
-	-	۱	۱۰	-	-	۱۱	مشاغل مدیریت و اداره کردن امور (بجز کشاورزی)
-	-	-	۱	-	-	۱	منشیگری و مشاغل دفتری و کارهای مربوط بان
-	-	۳	-	۱۴	-	۱۷	فروش و مشاغل مربوط بان
-	-	۲	-	۵	-	۷	فردی فروش در بناها و مغازه ها
-	-	۱	-	۹	-	۱۰	فردی فروش دوره گرد ها
-	۴۵	۶۲	-	۶۰	۳۳	۲۰۰	مشاغل مربوط به زراعت - جنگلبانی - شکار و ماهیگیری
-	۴۵	۱۶	-	۵۹	۳۳	۱۵۳	مشاغل زراعت
-	-	۴۶	-	۱	-	۴۷	سله هائیکه در زراعت و شکار و ماهیگیری و جنگلبانی مشغول بکار هستند
-	۱۴۲	۱۲۴۷	۴	۱۰۰۶	-	۲۴۹۸	حرفه های صنعتی و تولیدی و مشاغل مربوط بان
-	۶۳	۶۶۵	-	۵۱۵	-	۱۲۷۳	مشاغل مربوط به نساجی (امیر از قالی بانی)
-	۷۷	۲۵۸	-	۴۲۷	-	۷۱۲	مشاغل مربوط به قالی بانی
-	۱	۲۴	-	۱۷	-	۲۲	مشاغل مربوط به تهیه پوشاک و محصولات چرمی و لباس
-	۱	-	-	۳	-	۴	مشاغل مربوط به بسپار سازی و چارو سازی و ماهیت پاک کن سازی
-	-	-	-	۳	-	۳	مشاغل مربوط به ساختن اشیا چوبی و کارهای مربوط بان
-	-	۷	۱	-	-	۸	مشاغل ساختمانی و کارهای مربوط بان که در جای دیگر طبقه بندی نشده
-	-	۲۶	-	-	-	۲۶	مشاغل مربوط به ساختن مواد شیمیایی و کارهای مربوط بان
-	۱	۱	۱	۳۲	-	۱	مشاغل مربوط به پوست و عمل آوردن آن
-	-	۱۲۱	-	-	-	۲۵۵	مشاغل مربوط به تهیه مواد غذایی و دخانیات
-	-	-	-	۸	-	۸	حرفه های صنعتی و تولیدی متنفره و کارهای مربوط بان

جدول شماره ۱۲ - ملیقات مشاغل بر حسب وضع اشتغال و جنس در جمعیت شاغل بکار از دهه ساله بیابالی حوزه سرشماری نیشابور: آبانماه ۱۳۳۵ (نوامبر ۱۳۵۶)

وضعیت اظهاریافته	کارکنان خانوادگی بدون مزد	مزد بگیر	مستخدم دولت	کارکنانیکه برای خود کار میکنند	کارفرما	جمع شاغلین	ملیقات مشاغل و جنس
کل حوزه سرشماری نیشابور							
بافه زن							
-	-	۱۵	-	۱	-	۱۶	اینکه در پیشه های صنعتی مختلف برای تولید دولت و عملیات مربوط بانها کار میکنند
-	-	۸۷۹	۲	۸	۱	۸۹۰	اغل مربوط بخدمات (سروسها)
-	-	۲	-	-	-	۲	مربوط بخدمات محافظت و حراست و نگهبانی
-	-	۸۷۷	۲	۸	۱	۸۸۸	خانگی و شخصی و کارهای مربوط بان
-	-	۳	-	-	-	۳	خدمات متفرقه
-	-	۸	-	-	-	۸	اینکه در مشاغل مربوط بخدمات کار میکنند
-	-	۵۹	۲	-	-	۶۱	اغل مربوط بخدمات ثابت ارتشی و مشاغل کد قیفا مشخصه یا اظهار نشده اند
-	-	-	۲	-	-	۲	ثابت ارتشی
-	-	۵۹	-	-	-	۵۹	اینکه در جای دیگر طبقه بندی نشده اند
شهر نیشابور							
مردوزن							
۴۶	۱۶	۳۹۱۲	۱۰۶۱	۲۰۷۲	۲۰۸	۷۴۲۳	عازده ساله بیابالی
-	-	۲۱	۲۳۱	۶۴	۸	۴۳۵	غل حرفه ای - فنی و کارهای مربوط بان
-	-	۶	۳۱	۶	-	۴۳	مربوط به علم طب و بهداشت و امور مربوط بان
-	-	۱	۲۲۱	۱	-	۲۲۳	مربوط به معلم و تدیس و سایر امور مربوط بان حقوقی که شامل قضات و وکلای دادگستری
-	-	۲	۶	۱۲	۱	۲۱	تشریحات های رسمی نیز میباشد
-	-	۱۰	-	۲۶	-	۳۶	مذهبی امور خیریه و عام المنفعه
-	-	۲	-	۷	-	۹	هنری - نویسندگی و سایر مشاغل تفریحی
-	-	۸	۷۶	۱۲	۷	۱۰۳	شاغل حرفه ای و فنی و امور مشابه آن
-	۵۱	۵۴۳	۳۶۸	۱۱۷۷	۱۳۲	۲۲۷۱	غل مربوط با امور اداری و منشی گری و امور مربوط بان
-	-	۱	۱۰	-	-	۱۱	مدیریت و اداره کردن امور (بجز کشاورزی)
-	۵۱	۵۴۲	۳۵۸	۱۱۷۷	۱۳۲	۲۲۶۰	ی و مشاغل دفتری و کارهای مربوط بان
-	-	۲	-	۷	-	۹	رو مشاغل مربوط بان
-	-	۱	-	۴	-	۵	روشی در بناها و منازلها
-	-	۱	-	۲	-	۳	روشی دوره گردها
-	-	۴۸	-	۵	-	۵۳	غل مربوط بزراعت - جنگلانی - شکار و ماهیگیری
-	-	-	-	۲	-	۲	زراعتی
-	-	۲	-	-	-	۲	مربوط به جنگلانی (از جمله قطع اشجار)
-	-	۴۶	-	۳	-	۴۹	اینکه در زراعت و شکار و ماهیگیری و جنگلانی مشغول هستند
-	-	۵۵	-	۸	۲	۶۵	مربوط با استخراج معدن و استخراج سنگ و حفاری
-	-	۱۱	-	۳	۲	۱۶	مربوط با ساختن و عمل آوردن مواد معدنی
-	-	۴۱	-	۵	-	۴۶	مربوط به چاه کنی

بقیه جدول شماره ۱۲ - اوقات مشاغل بر حسب وضع اشتغال و جنس در جمعیت شاغل بکار از دهه ساله بیلای حوزه سرشماری نیشابور آبانماه ۱۳۳۵ (نوامبر ۱۹۵۶)

طبقات مشاغل و جنس	جمع شاغلین	کارفرما	کارکنانیکه برای خود کار میکنند	مستخدم دولت	مزد بگیر	کارکنان خانوادگی بدون مزد	وضعیت اظهار نشده
شهر نیشابور							
بقیه مرد و زن							
شاغل مربوط به حمل و نقل	۲۲۲	۱	۴۵	۵۳	۱۲۳	-	-
ل مربوط بامور راه آهن	۴۴	-	-	۴۴	-	-	-
ل مربوط برانندگی وسائط نقلیه موتوری	۱۰۲	-	۱۰	۷	۸۵	-	-
ل مربوط برانندگی وسائط نقلیه ایکه بوسیله حیوان شیده میشوند (مانند گاری و درشکه و غیره)	۷۶	۱	۳۵	۲	۳۸	-	-
مرفه های صنعتی و عملیات تولیدی و مشاغل مربوط بآن	۲۷۷۲	۵۵	۶۶۱	۶۳	۱۹۴۳	۴۵	-
ل مربوط به نساجی (غیر از قالی بافی)	۱۴۴	-	۶۶	-	۶۸	۱۰	-
ل مربوط بقالی بافی	۳۲	-	۲	-	۳۰	-	-
ل مربوط بشبیه پوشاک و محصولات چرمی و قماش	۴۸۴	۱۶	۲۲۸	۱	۲۲۸	۱۱	-
ل مربوط بسید سازی و جارو سازی و ماموت بافی کن سازی	۴	-	۳	-	-	۱	-
ل مربوط بساختن اثاثیه چوبی و کارهای مربوط بآن	۲۳۹	۱۰	۸۷	۴	۱۲۸	۱۰	-
ل مربوط بفلز کاری	۳۳۳	۶	۱۴۳	۲	۱۷۲	۱۰	-
ل الکتریکی و الکترونیکی	۱۲	-	۱	۱	۱۰	-	-
ل ساختمانی و کارهای مربوط بآن که در جای دیگر طبقه بندی نشده اند	۱۰۱۱	۲	۲۸	۴۷	۹۴۴	-	-
ل مربوط به ماشینهای مستقر جراثغال و مشاغل مربوط به عملیات مکانیکی ماشینهای ساختمانی مستقر	۱۵	-	۶	۱	۸	-	-
ل مربوط به چاپ - صحافی و شبیه محصولات کاغذی	۰	-	۵	-	۳	-	-
ل مربوط بسفالگری و کارهای مربوط بآن	۸	-	۲۰	۱	۲۷	-	-
ل مربوط بساختن مواد شیمیایی و کارهای مربوط بآن	۴۶	-	۴	-	۱۱	-	-
ل مربوط بپوست و عمل آوردن آن	۱۵	-	۷۲	۱	۲۷۶	۲	-
ل مربوط بشبیه مواد غذایی و دخانیات	۳۲۲	-	۱	۱	۶	-	-
ه های صنعتی و تولیدی و متفرقه و کارهای مربوط بآن	۸	-	-	-	-	-	-
ه هاییکه در پیشه های صنعتی مختلف برای تولید محصولات و عملیات مربوط بانها کار میکنند	۴۴	-	-	۴	۴۰	-	-
مشاغل مربوط بانجام خدمات (سروسها)	۱۳۲۷	۱۰	۹۱	۱۱۱	۱۰۳۷	-	-
غل مربوط بخدمات بهداشت و حراست و نگهبانی	۱۶۵	-	۸۱	۱۲۴	۳۷	-	-
مات خانگی و شخصی و کارهای مربوط بآن	۱۵۶	۱۰	۵	۳	۲۰	-	-
غل خدمات متفرقه	۲۸	-	۱	۵۶	۱۲۸	-	-
ه هاییکه در جای دیگر طبقه بندی نشده اند	۱۸۸	-	-	-	-	-	-
مشاغل مربوط بخدمات ثابت ارتشی و مشاغل کد قبلا مشخص و یا اظهار نشده اند	۲۶۹	-	۱	۱۰	۱۳۲	-	۴۶
مات ثابت ارتشی	۳	-	-	۳	-	-	-
اغلی که قبلا اظهار و یا مشخص نشده اند	۴۹	-	۱	۸۷	۲	-	۴۵
ه هاییکه در جای دیگر طبقه بندی نشده اند	۲۱۷	-	-	-	-	-	۱
مرد							
جمع از دهه ساله بیلا	۶۵۹۹	۲۰۸	۱۹۸۷	۱۰۳۲	۳۲۴۰	۸۶	۴۶
مشاغل سرته ای - ننی و کارهای مربوط بآن	۲۷۸	۸	۶۲	۲۸۱	۲۷	-	-
غل مربوط به علم طبین و بهداشتی و امور مربوط بآن	۳۴	-	۵	۲۳	۵	-	-
غل مربوط به تعلیم و تدریس و سایر امور مربوط بآن	۱۷۸	-	۱	۱۷۶	۱	-	-
غل حقوقی که شامل قضات و وکلای دادگستری و دفترخانه های رسمی نیز میباشد	۲۱	۱	۱۲	۶	۲	-	-

قیه جدول شماره ۱۲ - طبقات مشاغل بر حسب وضع اشتغال و جنس در جمعیت شاغل بکار از ده ساله به بالای حوزه سرشماری نیشابور، آبانماه ۱۳۳۵ (نوامبر ۱۹۵۶)

وضعیت اظهار شده	کارکنان خانوادگی بدون مزد	مزد بگیر	مستخدم دولت	کارکنانیکه برای خود کار میکنند	کارفرما	جمع شاغلین	طبقات مشاغل و جنس
<u>شهر نیشابور</u>							
<u>بقیه مرد</u>							
-	-	۱۰	-	۲۵	-	۳۵	مذهبین امور خیریه و عام المنفعه
-	-	۱	-	۷	-	۸	هنری - نویسندگی و سایر مشاغل تفریحی
-	-	۸	۷۶	۱۲	۷	۱۰۳	مشاغل حرفه ای و فنی و امور مشابه آن
-	۵۱	۵۴۴	۳۵۸	۱۱۷۷	۱۳۲	۲۲۶۰	اغل مربوط بامور اداری و منشیگری و امور مربوط بآن
-	۵۱	۵۴۴	۳۵۸	۱۱۷۷	۱۳۲	۲۲۶۰	زری و مشاغل دفتری و کارهای مربوط بآن
-	-	۴۳	-	۳	-	۴۶	اغل مربوط بزراعت - جنگلبانی - شکار و ماهیگیری
-	-	۲	-	-	-	۲	مربوط به جنگلبانی (از جمله قطع اشجار)
-	-	۴۱	-	۳	-	۴۴	تیکه در زراعت و شکار و ماهیگیری و جنگلبانی مشغول هستند
-	-	۵۵	-	۸	۲	۶۵	مربوط با استخراج معدن و استخراج سنگ و حفاری
-	-	۱۱	-	۲	۲	۱۶	مربوط بساختن و عمل آوردن مواد معدنی
-	-	۴۹	-	۵	-	۵۴	مربوط به چاه کشی
-	-	۱۲۳	۵۲	۴۵	۱	۱۶۱	غل مربوط به حمل و نقل
-	-	-	۴۴	-	-	۴۴	مربوط بامور راه آهن
-	-	۸۵	۷	۱۰	-	۱۰۲	مربوط برانندگی وسائط نقلیه موتوری
-	-	۳۸	۲	۳۵	۱	۷۶	مربوط برانندگی وسائط نقلیه ایکه بوسیله حیوان نه میشوند (مانند گاری و درشکه و غیره)
-	۳۵	۱۸۰۹	۶۲	۵۶۸	۵۵	۲۵۵۹	های صنعتی و عملیات تولیدی و مشاغل مربوط بآن
-	۲	۳۴	-	۱۶	-	۵۲	مربوط به نساجی (غیر از قالی بافی)
-	-	۱۸	-	۲	-	۲۰	مربوط بقالی بافی
-	۱۰	۲۱۸	۱	۲۱۸	۱۶	۴۶۳	مربوط به تهیه پوشاک و محصولات چرمی و قماش
-	۱۰	۱۲۸	۴	۸۷	۱۰	۲۳۹	مربوط بساختن اشیاء چرمی و کارهای مربوط بآن
-	۱۰	۱۷۲	۲	۱۴۲	۶	۳۳۳	مربوط به فلزکاری
-	-	۱۰	۱	۱	-	۱۲	لکتریکی و الکترونیکی
-	-	-	-	-	-	-	ساختن و کارهای مربوط بآن که در جای دیگر بندی نشده اند
-	-	۱۳۴	۴۷	۴۸	۲	۱۰۱۱	مربوط به ماشینهای مستقر برانقال و مشاغل مربوط بآت مکانیکی ماشینهای ساختمانی مستقر
-	-	۸	۱	۶	-	۱۵	مربوط به چاپ - صحافی و تهیه محصولات کاغذی
-	-	۲	-	-	-	۲	مربوط بسفالگری و کارهای مربوط بآن
-	-	۲	-	۵	-	۸	مربوط بساختن مواد شیمیایی و کارهای مربوط بآن
-	-	۲۶	۱	۲۰	۱	۴۸	مربوط به پوست و عمل آوردن آن
-	-	۱۰	-	۴	-	۱۴	مربوط به تهیه مواد غذایی و دخانیات
-	۳	۲۰۶	-	۱۷	۲۰	۲۶۶	صنعتی و تولیدی و مستقر و کارهای مربوط بآن
-	-	۶	۱	۱	-	۸	که در پیشه های صنعتی مختلف برای تولیدات و عملیات مربوط بآنها کار میکنند
-	-	۳۴	۴	-	-	۳۸	مربوط بانجام خدمات (سروسها)
-	-	۵۲۷	۱۸۹	۹۳	۱۰	۸۱۹	مربوط بانجام خدمات (سروسها)
-	-	۳۶	۱۲۴	۴	-	۱۶۴	مربوط به خدمات محافلت و حرارت و نگهبانی
-	-	۳۴۴	۳	۸۲	۱۰	۴۴۰	انگلی و محصل و کارهای مربوط بآن
-	-	۱۹	۳	۵	-	۲۷	خدمات مشترک
-	-	۱۲۸	۵۹	۱	-	۱۸۸	در مشاغل مربوط به خدمات کار میکنند

بقیه جدول شماره ۱۲ - طبقات مشاغل بر حسب وضع اشتغال و جنس در جمعیت شاغل بکار از ده ساله بیالای حوزه سرشماری نیشابور، آبانماه ۱۳۳۵ فروردین ۱۳۳۶

وضعیت اظهار شده	کارکنان خانوادگی بدون مزد	مزد بگیر	مستخدم دولت	کارکنانیکه برای خود کار میکنند	کارفرما	جمع شاغلین	طبقات مشاغل و جنس
							شهر نیشابور
							بقیه مرد
۴۶	-	۱۱۴	۸۶	۱	-	۲۵۰	مشاغل مربوط به خدمات ثابت ارتشی و مشاغل که دقیقاً مشخصه یا اظهار نشده اند
-	-	-	۲	-	-	۲	خدمات ثابت ارتشی
۴۵	-	۳	-	۱	-	۴۹	نسل که دقیقاً مشخصه یا اظهار نشده اند
۱	-	۱۱۱	۸۷	-	-	۱۹۹	هائیکه در جای دیگر طبقه بندی نشده اند
							زن
-	۱۰	۶۷۲	۶۷	۸۵	-	۸۳۴	جمع از ده ساله بیالا
-	-	۲	۵۳	۲	-	۵۷	مشاغل حرفه ای - فنی و کارهای مربوط بآن
-	-	۱	۸	۱	-	۱۰	غل مربوط به علوم طبی و بهداشتی و امور مربوط بآن
-	-	-	۴۵	-	-	۴۵	غل مربوط به تعلیم و تدریس و سایر امور مربوط بآن
-	-	-	-	۱	-	۱	غل مذهبی امور خیریه و عام المنفعه
-	-	۱	-	-	-	۱	غل هنری - نویسندگی و سایر مشاغل تفریحی
-	-	۱	۱۰	-	-	۱۱	مشاغل مربوط بامواد آری و منسجگری و امور مربوط بآن
-	-	۱	۱۰	-	-	۱۱	غل مدیریت و اداره کردن امور (بجز کشاورزی)
-	-	۲	-	۷	-	۹	فروش و مشاغل مربوط بآن
-	-	۱	-	۴	-	۵	ده فروش در بنگاهها و مغازه ها
-	-	۱	-	۲	-	۴	ده فروش دوره گرد ها
-	-	۵	-	۲	-	۷	مشاغل مربوط بزراعت - جنگلبانی - شکار و ماهیگیری
-	-	-	-	۲	-	۲	انگل زراعتی
-	-	۵	-	-	-	۵	ه هائیکه وزراعت و شکار و ماهیگیری و جنگلبانی مشغول بکار هستند
-	۱۰	۱۳۴	۱	۶۸	-	۲۱۳	حرفه های صنعتی و عملیات تولیدی و مشاغل مربوط بآن
-	۸	۳۴	-	۵۰	-	۹۲	انگل مربوط به نساجی (غیر از قالی بافی)
-	-	۱۲	-	-	-	۱۲	انگل مربوط بقالی بافی
-	۱	۱۰	-	۱۰	-	۲۱	انگل مربوط به تهیه پوشاک و محصولات چرم و قماش
-	۱	-	-	۲	-	۳	انگل مربوط بسید سازی و جارو سازی و ماهوت پاک کن سازی
-	-	۱	-	-	-	۱	انگل مربوط بساختن مواد شیمیایی و کارهای مربوط بآن
-	-	۱	-	-	-	۱	انگل مربوط بیوست و عمل آوردن آن
-	-	۲۰	۱	۵	-	۷۶	انگل مربوط به تهیه مواد غذایی و دخانیات
-	-	۶	-	-	-	۶	له هائیکه در پیشه های صنعتی مختلف برای تولید محصولات و عملیات مربوط بآنها کار میکنند
-	-	۵۱۰	۲	۶	-	۵۱۸	مشاغل مربوط بانجام خدمات (سرویسها)
-	-	۱	-	-	-	۱	انگل مربوط بخدمات محافلت و حراست و نگهبانی
-	-	۵۰۸	۲	۶	-	۵۱۶	خدمات خانگی و شخصی و کارهای مربوط بآن
-	-	۱	-	-	-	۱	مشاغل خدمات متفرقه
-	-	۱۸	۱	-	-	۱۹	مشاغل مربوط بخدمات ثابت ارتشی و مشاغل که دقیقاً مشخصه یا اظهار نشده اند
-	-	-	۱	-	-	۱	خدمات ثابت ارتشی
-	-	۱۸	-	-	-	۱۸	له هائیکه در جای دیگر طبقه بندی نشده اند

جدول شماره ۱۳- تقسیمات عمده فعالیت صنعتی بر حسب جنس و جنس در جمعیت شاغل بکار از ده ساله بیالای حوزه سرشماری نیشابور، آبانماه ۱۳۳۰ (نوامبر ۱۹۵۶)
(سن اظهار نشده نیز جزو جمع سنین از ده ساله بیالا منظور شده است)

سین اظهار شده	جمع از ده ساله بیالا	۱۰-۱۴ ساله	۱۵-۱۹ ساله	۲۰-۲۴ ساله	۲۵-۳۴ ساله	۳۵-۴۴ ساله	۴۵-۶۴ ساله	۶۵ ساله	تقسیمات عمده فعالیت صنعتی و جنس کل حوزه سرشماری نیشابور
									<u>مردان</u>
									جمع شاغلین
۱۷	۲۸۸۴	۱۱۰۲۰	۲۵۰۳۱	۵۸۲۶	۶۲۱۷	۲۱۶۵	۵۴۱۶۰		
۱۰	۲۲۲۲	۷۹۰۰	۱۸۲۹۱	۴۰۳۲	۳۸۲۴	۱۲۷۴	۳۷۰۰۰		وزری - جنگلیاتی - شکار و ماهیگیری
-	۷	۲۵	۴۰	۱۴	۱۱	۰	۱۰۱		خراج معدن و استخراج سنگ
۳	۱۶۱	۹۵۹	۱۹۰۶	۵۸۸	۸۴۶	۴۰۰	۴۸۶۳		یات صنعتی و نو سازی
۳	۱۶۵	۸۲۷	۱۷۶۳	۴۳۴	۴۵۱	۱۳۰	۳۷۸۲		ختان
-	۱	۱	۱۳	۴	۱	۱	۲۹		گاز - آب و سروسهای بهداشتی
-	۸۸	۵۰۱	۱۰۴۶	۱۷۸	۱۴۲	۴۳	۱۹۹۸		ارت (کلی و جزئی)
-	۲۲	۲۱۱	۶۵۴	۱۳۵	۱۱۰	۱۸	۱۱۵۰		ل و نقل - انبارداری و ارتباطات
-	۱۷۵	۹۳۴	۱۵۵۱	۲۲۲	۳۰۷	۲۵۳	۳۰۴۳		یات (سروسها)
۱	۴۳	۱۴۴	۱۶۷	۱۱۷	۵۲۵	۴۱	۱۱۳۸		نیهائیکه باندازه کافی توضیح نشده
									<u>سرد</u>
۱۵	۲۷۴۱	۱۰۷۱۵	۲۴۲۷۵	۵۴۰۶	۵۴۸۱	۱۸۵۲	۵۰۵۰۱		جمع شاغلین
۱۰	۲۲۱۴	۷۸۴۶	۱۸۰۷۵	۴۰۱۶	۳۷۱۰	۱۲۵۶	۳۷۲۱۰		وزری - جنگلیاتی - شکار و ماهیگیری
-	۷	۲۵	۴۰	۱۴	۱۱	۰	۱۰۱		خراج معدن و استخراج سنگ
۱	۸۱	۵۰۳	۱۱۲۷	۲۷۵	۲۶۵	۲۱۷	۲۰۱۷		یات صنعتی و نو سازی
۳	۱۶۵	۸۳۶	۱۷۵۹	۴۳۲	۴۵۰	۱۲۹	۳۷۷۵		ختان
-	۱	۱	۱۱	۴	۱	۱	۲۷		گاز - آب و سروسهای بهداشتی
-	۸۶	۴۹۲	۱۰۴۱	۱۷۸	۱۴۲	۴۲	۱۹۹۸		ارت (کلی و جزئی)
-	۲۲	۲۰۹	۶۵۳	۱۳۵	۱۱۰	۱۸	۱۱۴۷		ل و نقل - انبارداری و ارتباطات
-	۱۳۲	۶۷۴	۱۲۱۵	۲۲۸	۱۷۱	۱۴۳	۲۶۷۳		یات (سروسها)
۱	۳۴	۱۲۱	۱۴۴	۱۱۳	۵۱۹	۳۸	۱۰۷۰		نیهائیکه باندازه کافی توضیح نشده
									<u>زن</u>
۲	۱۳۵	۸۰۵	۱۲۵۶	۴۲۰	۷۲۸	۳۱۳	۳۶۵۱		جمع شاغلین
-	۹	۳۴	۲۱۶	۱۷	۳۴	۱۵	۲۴۵		وزری - جنگلیاتی - شکار و ماهیگیری
-	-	-	-	-	-	-	-		خراج معدن و استخراج سنگ
۲	۷۲	۴۵۶	۷۶۶	۲۱۳	۵۰۱	۱۸۳	۲۳۴۶		یات صنعتی و نو سازی
-	-	۱	۴	۱	۱	۱	۸		ختان
-	-	-	-	-	-	-	-		گاز - آب و سروسهای بهداشتی
-	۲	۹	۵	-	-	۱	۱۷		ارت (کلی و جزئی)
-	-	۲	۱	-	-	-	۳		ل و نقل - انبارداری و ارتباطات
-	-	۲	۱	-	-	-	۸۷۰		یات (سروسها)
-	۴۳	۲۶۰	۲۳۶	۸۵	۱۳۶	۱۱۰	۸۷۰		نیهائیکه باندازه کافی توضیح نشده
-	۱	۲۳	۲۳	۴	۶	۳	۶۸		

بقیه جدول شماره ۱۲- تقسیمات عمده فعالیت صنعتی برحسب سن و جنس در جمعیت شافل یکار از ده ساله بیلای حوزه سرشماری نیشابور، آبانماه ۱۳۳۵ (نوامبر ۱۹۵۶)
(سن اظهار نشده نیز جزء جمع سنین از ده ساله بیلا شطرنج شده است)

سن اظهار نشده	۶۵ ساله بیلا	۶۴-۶۵ ساله	۴۴-۶۵ ساله	۶۴-۶۵ ساله	۶۱-۶۵ ساله	۶۰-۶۵ ساله	جمع از ده ساله بیلا	تقسیمات عمده فعالیت صنعتی و جنس
شهر نیشابور								
مردون								
۲	۲۸۸	۱۷۷۰	۳۴۳۹	۷۹۰	۷۱۵	۴۲۹	۷۴۳۲	جمع شاغلین
-	۷۶	۲۶۶	۴۰۷	۶۹	۴۳	۱۷	۹۰۶	کشاورزی - جنگلبانی - شکار و ماهیگیری
-	-	-	-	-	-	-	-	استخراج معدن و استخراج سنگ
-	۴۵	۲۴۲	۶۶۶	۲۰۹	۲۳۵	۱۹۹	۱۲۲۹	تولیدات صنعتی و نوسازی
۲	۳۸	۲۲۷	۴۶۹	۱۲۷	۱۲۴	۳۴	۱۰۲۹	ساختمان
-	-	۹	۱۰	۳	۱	۱	۲۴	برق - گاز - آب و سروسهیای بهداشتی
-	۶۱	۳۰۸	۵۸۹	۱۰۲	۹۷	۳۳	۱۱۹۰	تجارت (کلی و جزئی)
-	۹	۱۲۰	۳۳۳	۶۵	۳۴	۹	۵۷۰	حمل و نقل - انبارداری و ارتباطات
-	۵۳	۴۷۴	۸۱۹	۱۹۵	۱۴۲	۱۳۱	۱۸۱۴	خدمات (سروسهیای)
-	۸	۴۱	۶۳	۲۰	۳۹	۵	۱۷۹	فعالیتهائیکه باندازه کافی توضیح نشده
۲	۲۶۳	۱۵۵۲	۳۱۳۴	۷۱۷	۶۰۶	۳۲۴	۶۵۹۹	جمع شاغلین
مرد								
-	۷۴	۲۴۳	۳۱۱	۶۹	۴۳	۱۷	۷۵۷	کشاورزی - جنگلبانی - شکار و ماهیگیری
-	-	-	-	-	-	-	-	استخراج معدن و استخراج سنگ
-	۴۰	۲۸۷	۶۶۳	۱۹۶	۲۰۴	۱۶۸	۱۵۵۸	تولیدات صنعتی و نوسازی
۲	۳۸	۲۲۷	۴۶۹	۱۲۷	۱۲۴	۳۴	۱۰۲۹	ساختمان
-	-	۹	۱۰	۳	۱	۱	۲۴	برق - گاز - آب و سروسهیای بهداشتی
-	۵۹	۳۰۳	۵۸۷	۱۰۲	۹۷	۳۳	۱۱۸۱	تجارت (کلی و جزئی)
-	۹	۱۱۹	۳۳۲	۶۵	۳۴	۹	۵۶۸	حمل و نقل - انبارداری و ارتباطات
-	۳۶	۲۳۰	۷۰۶	۱۳۶	۶۴	۵۸	۱۳۳۰	خدمات (سروسهیای)
-	۷	۳۵	۵۶	۱۹	۳۹	۴	۱۶۰	فعالیتهائیکه باندازه کافی توضیح نشده
-	۲۵	۲۱۷	۵۰۵	۷۳	۱۰۹	۱۰۵	۸۲۴	جمع شاغلین
زن								
-	-	۳	۱۴۶	-	-	-	۱۴۹	کشاورزی - جنگلبانی - شکار و ماهیگیری
-	-	-	-	-	-	-	-	استخراج معدن و استخراج سنگ
-	۵	۵۵	۳۶	۱۳	۳۱	۳۱	۱۷۱	تولیدات صنعتی و نوسازی
-	-	-	-	-	-	-	-	ساختمان
-	-	-	-	-	-	-	-	برق - گاز - آب و سروسهیای بهداشتی
-	۲	۵	۹۲	-	-	-	۹	تجارت (کلی و جزئی)
-	-	۱	۱	-	-	-	۲	حمل و نقل - انبارداری و ارتباطات
-	۱۷	۱۴۴	۱۱۳	۵۹	۷۸	۷۳	۴۸۴	خدمات (سروسهیای)
-	۱	۱	۷	۱	-	۱	۱۹	فعالیتهائیکه باندازه کافی توضیح نشده

بقیه جدول شماره ۱۲ - تقسیمات عمده فعالیت صنعتی بر حسب سن و جنس در جمعیت شائلی بکار ازرده ساله بیابای حوزه سرشماری نیشابور: آیاتنامه ۱۳۳۰ (نوامبر ۱۹۵۶)
(سن اظهار نشده نیز جز جمع سنین ازرده ساله بیابا منظور شده است)

سن اظهار شده	۶۵ ساله بیابا	۶۴-۶۵ ساله	۶۳-۶۴ ساله	۶۲-۶۳ ساله	۶۱-۶۲ ساله	۶۰-۶۱ ساله	جمع ازرده ساله بیابا	تقسیمات عمده فعالیت صنعتی و جنس
								<u>بقیه نقاط حوزه سرشماری نیشابور</u>
								<u>مردوزن</u>
								جمع شاغلین -----
۱۵	۲۵۱۶	۱۷۵۰	۲۲۰۹۲	۵۰۲۶	۵۵۰۲	۱۷۳۶	۴۶۷۱۷	کشاورزی - جنگلبانی - شکار و ماهیگیری
۱۰	۲۱۴۴	۷۶۵۴	۱۷۸۳۴	۳۹۶۴	۳۷۸۱	۱۲۵۷	۳۶۶۴۹	استخراج معدن و استخراج سنگ
-	۶	۲۵	۴۰	۱۴	۱۱	۵	۱۰۱	تولیدات صنعتی و نوسازی
۳	۱۱۶	۶۱۷	۱۲۰۷	۳۷۹	۶۱۱	۲۰۱	۲۱۳۴	ساختن
۱	۱۲۷	۶۱۰	۱۱۹۴	۳۰۷	۳۱۷	۹۶	۲۷۶۲	برق - گاز - آب و سروسهی بهداشتی
-	۱	-	۳	۱	-	-	۵	تجارت (کلی و جزئی)
-	۲۷	۱۹۳	۴۵۷	۷۶	۴۵	۱۰	۸۰۸	حمل و نقل - انبارداری و ارتباطات
-	۱۳	۹۱	۳۲۱	۷۰	۷۶	۲	۵۸۰	خدمات (سروسها)
-	۱۲	۴۶۰	۷۳۲	۱۲۸	۱۶۵	۱۲۲	۱۷۲۶	نهایتها بیکه باندازه کافی توضیح نشده
۱	۳۵	۱۰۰	۲۰۴۰	۹۷	۱۸۶	۳۶	۹۵۹	
								<u>مرد</u>
								جمع شاغلین -----
۱۳	۲۴۸۶	۹۱۶۲	۲۱۱۴۱	۴۶۸۹	۴۸۸۳	۱۰۲۸	۴۳۹۰۲	کشاورزی - جنگلبانی - شکار و ماهیگیری
۱۰	۲۱۴۰	۷۶۰۳	۱۷۷۶۴	۳۹۴۷	۳۷۴۷	۱۲۴۲	۳۶۴۵۳	استخراج معدن و استخراج سنگ
-	۶	۲۵	۴۰	۱۴	۱۱	۵	۱۰۱	تولیدات صنعتی و نوسازی
۱	۴۹	۲۱۶	۴۷۴	۷۶	۹۱	۴۹	۵۰۹	ساختن
۱	۱۲۷	۶۰۹	۱۱۱۰	۳۰۶	۳۲۶	۹۵	۲۷۵۴	برق - گاز - آب و سروسهی بهداشتی
-	۱	-	۱	۱	-	-	۳	تجارت (کلی و جزئی)
-	۲۷	۱۸۹	۴۵۴	۷۶	۴۵	۹	۸۰۰	حمل و نقل - انبارداری و ارتباطات
-	۱۳	۹۰	۳۲۱	۷۰	۷۶	۲	۵۷۹	خدمات (سروسها)
-	۱۶	۳۴۴	۶۰۹	۱۰۲	۱۰۷	۸۵	۱۳۴۲	نهایتها بیکه باندازه کافی توضیح نشده
۱	۲۷	۸۶	۱۸۸	۹۴	۱۸۰	۳۴	۶۱۰	
								<u>زن</u>
								جمع شاغلین -----
۲	۱۱۰	۵۸۸	۹۵۱	۳۱۷	۶۱۹	۲۰۸	۲۸۲۵	کشاورزی - جنگلبانی - شکار و ماهیگیری
-	۶	۵۶	۷۰	۱۷	۳۴	۱۵	۱۹۶	استخراج معدن و استخراج سنگ
-	-	-	-	-	-	-	-	تولیدات صنعتی و نوسازی
۲	۶۷	۴۰۱	۷۳۳	۳۰۰	۵۲۰	۱۵۲	۲۱۷۵	ساختن
-	-	-	-	-	-	-	-	برق - گاز - آب و سروسهی بهداشتی
-	-	-	-	-	-	-	-	تجارت (کلی و جزئی)
-	-	-	-	-	-	-	-	حمل و نقل - انبارداری و ارتباطات
-	-	-	-	-	-	-	-	خدمات (سروسها)
-	۲۶	۱۱۶	۱۲۳	۲۶	۵۸	۳۷	۳۸۶	نهایتها بیکه باندازه کافی توضیح نشده
-	۸	۱۴	۱۶	۳	۶	۲	۴۹	

جدول شماره ۱۴ - طبقات فعالیت صنعتی بر حسب وضع اشتغال و جنس در جمعیت شاغل بکار از ده ساله به بالای حوزه سرشماری نیشابور، آبانماه ۱۳۳۵ (نوامبر ۱۹۵۶)

وضعیت اظهارنشد	کارکنان خانوادگی بدون مزد	مزد بگیر	مستخدم دولت	کارکنانیکه برای خود کار میکنند	کارفرما	جمع شاغلین	طبقات فعالیت صنعتی و جنس
							کل حوزه سرشماری نیشابور
							نبردوزن
۵۳۱	۴۴۳۸	۱۹۰۸۱	۱۷۷۵	۲۷۷۳۴	۶۰۱	۵۴۱۶۰	جمع از ده ساله به بالا
۴	۴۱۷۰	۹۴۰۵	۳۰	۲۳۴۸۲	۴۶۴	۳۷۰۵۵	کشاورزی - جنگلیانی - شکار - ماهیگیری
۴	۴۱۷۰	۹۳۹۴	۲۰	۲۳۴۷۰	۴۶۴	۳۷۰۵۲	حصولات کشاورزی و دامی
-	-	۱۱	-	۱۲	"	۲۳	جنگلیانی و قلع انجمار
-	-	۱۰۱	-	-	-	۱۰۱	استخراج معدن و استخراج سنگ
-	-	۳	-	-	-	۳	معدن سنگ - خاک رس - ماسه و شن
-	-	۹۸	-	-	-	۹۸	استخراج معدن غیر فلزی و سنگ که در جای دیگر طبقه بندی نشده اند
-	۲۰۴	۲۶۱۵	۲۲	۱۹۴۵	۷۷	۴۸۱۳	توليدات صنعتی و نوسازی
-	۱۰	۶۱۲	۱	۱۵۸	۱۹	۸۰۰	صنعت مواد غذایی (غیر از آشامیدنیها)
-	-	۲	-	-	۱	۳	صنعت آشامیدنیها
-	۱۳۴	۱۰۵۱	-	۹۳۲	۵	۲۱۲۲	صنعت نساجی
-	۱۸	۲۳۲	-	۳۶۸	۱۸	۷۳۶	صنعت کفش سازی و سایر پوششها و اشیاء ساخته شده از نسوجات
-	۱۴	۲۳۴	-	۱۷۱	۱۱	۴۲۰	صنعت چوب و چوبینه (بغیر از صنعت میل)
-	-	-	-	۱	۱	۲	صنعت میل
-	-	۲	-	-	-	۲	چاپ و انتشار و صنایع وابسته بان
-	-	۲۴	-	۱۷	۶	۵۷	صنعت چرم و محصولات چرمی (بجز کفش)
-	-	۱	-	۳	-	۴	صنعت محصولات لاستیکی
-	۱	۹۲	۱	۲۱	۳	۱۲۸	صنعت مواد شیمیایی و محصولات شیمیایی
-	-	-	۲۰	-	-	۲۰	صنایع محصولات نفت و ذغال سنگ
-	۳	۲۴	-	۹	۱	۳۷	صنایع محصولات معدنی غیر فلزی (بغیر از محصولات نفت و ذغال سنگ)
-	۱۹	۱۸۲	-	۱۹۴	۱۰	۴۰۵	صنایع محصولات فلزی (بغیر از ماشین آلات و لوازم حمل و نقل)
-	-	۷	-	۸	-	۱۵	صنعت ماشین آلات (بغیر از ماشین آلات الکتریکی)
-	-	۱	-	۱	-	۲	صنعت ماشین آلات الکتریکی و دستگاهها و لوازم الکتریکی
-	۳	۴۱	-	۳۷	-	۸۱	صنعت لوازم و وسایل نقلیه
-	۲	۱۰	-	۱۵	۲	۲۹	صنایع متفرقه
-	۲	۳۵۶۶	۱۴۴	۶۵	۶	۳۷۸۳	ساختمان
-	-	۲۰	۵	۴	-	۲۹	برق - گاز - آب و سروسهای بهداشتی
-	-	۱۲	۲	-	-	۱۴	برق - گاز و بیمار
-	-	۸	۳	۴	-	۱۵	آب و سروسهای بهداشتی
-	۴۲	۳۲۰	۲۹	۱۵۷۷	۳۰	۱۹۹۸	تجارت
-	۴۲	۳۱۲	۱	۱۵۷۶	۳۰	۱۹۶۱	تجارت کلی و جزئی
-	-	۷	۲۷	-	-	۳۴	بانکها و سایر موسسات مالی
-	-	-	۱	-	-	۱	پسته
-	-	۱	-	۱	-	۲	مستغلات
-	۴	۴۶۳	۵۵۳	۱۲۵	۵	۱۱۵۰	حمل و نقل و انبارداری و ارتباطات
-	۴	۴۶۳	۵۳۴	۱۲۵	۵	۱۱۳۱	حمل و نقل
-	-	-	۱۹	-	-	۱۹	ارتباطات

جدول شماره ۱۴ - طبقات فعالیت صنعتی بر حسب وضع اشتغال و جنس در جمعیت شاغل بکار از دهه ساله بیابای حوزه سرشماری نیشابور: آبانماه ۱۳۳۵ (نوامبر ۱۹۵۶)

وضعیت اظهار شده	کارکنان خانوادگی بدون مزد	مزدبگیر	مستخدم دولت	کارکنانیکه برای خود کار میکنند	کارفرما	جمع شاغلین	طبقات فعالیت صنعتی و جنس
							<u>کل حوزه سرشماری نیشابور</u>
							<u>بینه مرد</u>
-	۴۲	۳۱۷	۲۹	۱۵۶۳	۳۰	۱۹۸۱	تجارت
-	۴۲	۳۰۹	۱	۱۵۶۲	۳۰	۱۹۴۴	تکلی و جزئی
-	-	۷	۲۷	-	-	۳۴	با وسایل موسسات مالی
-	-	-	۱	-	-	۱	تولیات
-	-	۱	-	۱	-	۲	حمل و نقل و انبارداری و ارتباطات
-	۴	۴۶۱	۵۵۲	۱۲۵	۵	۱۱۴۷	حمل و نقل و انبارداری و ارتباطات
-	۴	۴۶۱	۵۳۳	۱۲۵	۵	۱۱۲۸	حمل و نقل و انبارداری و ارتباطات
-	-	-	۱۹	-	-	۱۹	تولیات
-	۱۴	۱۲۰۴	۹۴۷	۴۹۱	۱۷	۲۶۷۳	خدمات (سرویسها)
-	-	-	۶۶۲	-	-	۶۶۲	خدمات دولتی
-	۱	۱۸۰	۲۸۴	۱۸۱	۲	۶۴۸	خدمات اجتماعی و خدمات تجاری و صنعتی و ساختمانی
-	۲	۲۱	-	۲۳	-	۴۶	خدمات تفریحی
-	۱۱	۱۰۰۳	۱	۲۸۷	۱۵	۱۳۱۷	خدمات شخصی
۵۲۷	۱	۵۱۶	-	۲۵	۱	۱۰۷۰	فعالتهاییکه باندازه کافی توسعه نشده
							<u>زین</u>
-	۱۸۹	۲۴۶۲	۷۴	۱۱۰۰	۲۴	۳۶۵۹	جمع از دهه ساله بیابا
-	۴۹	۱۳۹	۲۶	۹۸	۲۳	۳۴۵	بهری - جنگلیاتی - شکار - ماهیگیری
-	۴۹	۱۳۹	۲۶	۹۸	۲۳	۳۴۵	تولیات کشاورزی و دامی
-	۱۳۹	۱۲۳۸	۱	۹۸	-	۲۴۴۶	تولیات صنعتی و نوسازی
-	۷	۲۸۴	۲	۵۷	-	۳۴۹	تولیات غذایی (غیر از آشامیدنیها)
-	۱۳۲	۹۱۴	-	۸۹۸	-	۱۹۴۴	تولیات نساجی
-	-	۱۴	-	۷	-	۲۱	تولیات کفشدوزی و سایر پوششها و اشیاء ساخته شده از نسوجات
-	-	-	-	۳	-	۳	تولیات چوب و چوب پنبه (بهره از صنعت میل)
-	-	۲۶	-	۲	-	۲۸	تولیات شیمیائی و محصولات شیمیائی
-	-	-	-	۱	-	۱	تولیات متنفرقه
-	-	۷	۱	-	-	۸	ساختمان
-	-	۲	-	-	-	۲	برق - گاز - آب و سرویسهای بهداشتی
-	-	۲	-	-	-	۲	سرویسهای بهداشتی
-	-	۳	-	۱۴	-	۱۷	تجارت
-	-	۳	-	۱۴	-	۱۷	تولیات تکلی و جزئی
-	-	۲	۱	-	-	۳	حمل و نقل و انبارداری و ارتباطات
-	-	۲	۱	-	-	۳	حمل و نقل

اول شماره ۱۴ - طبقات فعالیت صنعتی بر حسب وضع اشتغال و جنس در جمعیت شاغل بکار از ده ساله به بالای حوزه سرشماری نیشابور: آبانماه ۱۳۳۵ (توامبر ۱۳۳۶)

وضعیت اظهار نشده	کارکسان خانوادگی بدون مزد	مزد بگیر	مستخدم دولت	کارکنانیکه برای خود کار میکنند	کارفرما	جمع شاغلین	طبقات فعالیت صنعتی و جنس
<u>کل حوزه سرشماری نیشابور</u>							
<u>بقیه زن</u>							
-	۱	۸۰۴	۴۴	۲۰	۱	۸۷۰	مات (سرپرستها)
-	-	-	۹	-	-	۹	ادولتی
-	-	۱۴	۳۵	۱۲	-	۶۱	اجتماعی و خدمات تجاری و صنعتی و ساختمانی
-	۱	۱	-	-	-	۲	تفریحی
-	-	۷۸۹	-	۸	۱	۷۹۸	شخصی
-	-	۶۷	۱	-	-	۶۸	نیشابوریکه باندازه کافی توضیح نشده
<u>شهر نیشابور</u>							
<u>مردوزن</u>							
۴۶	۹۶	۳۹۱۲	۱۰۶۹	۲۰۷۲	۲۰۸	۷۴۳۲	از ده ساله به بالا
-	۲۷	۳۸۶	۲۹	۳۵۵	۱۰۶	۹۰۶	زنی - جنگلبانی - شکار - ماهیگیری
-	۲۷	۳۸۴	۲۹	۳۵۵	۱۰۶	۹۰۴	تکنابو زنی و دام
-	-	۲	-	-	-	۲	قطع اشجار
-	۴۱	۱۰۱۲	۲۰	۶۰۱	۵۵	۱۷۲۹	ات صنعتی و توسازی
-	۹	۳۳۹	۱	۹۷	۱۹	۴۶۵	باد غذایی (غیر از آشپزخانهها)
-	-	۲	-	-	۱	۳	شایدنیها
-	۲	۹۱	-	۱۹	-	۱۱۲	ساجی
-	۱۰	۲۱۷	-	۲۱۳	۱۶	۴۵۶	توسازی و سایر پوششها و اثاثیه ساخته شده
-	۱۰	۱۲۸	-	۸۷	۹	۲۳۴	سوجات
-	-	-	-	۱	۱	۲	ویا و چوب پنبه (غیر از صنعت میل)
-	-	-	-	-	-	۲	لی
-	-	-	-	-	-	۲	شمار و صنایع وابسته بآن
-	-	۱۰	-	۴	-	۱۴	رم و محصولات چرمی (بجز کفش)
-	-	-	-	۳	-	۴	تصولات لاستیکی
-	-	۲۸	۱	۱۹	۲	۵۰	اد شیمیایی و محصولات شیمیایی
-	-	-	۱۸	-	-	۱۸	تصولات نفت و ذغال سنگ
-	-	-	-	-	-	۱۸	تصولات معدنی غیر فلزی (بغیر از محصولات نفت)
-	-	۱۱	-	۶	۱	۱۸	تصولات سنگ (سنگ)
-	-	-	-	-	-	۱۸	تصولات فلزی (بغیر از ماشین آلات و لوازم حمل)
-	۵	۱۲۸	-	۹۷	۴	۲۳۴	تصولات الکتریکی (تولید کننده)
-	-	۲	-	۶	-	۱۳	تصولات الکتریکی (تولید کننده) (تولید کننده)
-	-	۱	-	۱	-	۲	تصولات الکتریکی و دستگاهها و لوازم الکتریکی
-	۳	۳۸	-	۳۶	-	۷۷	تصولات نقلیه
-	۲	۹	-	۱۲	۲	۲۵	تصولات دیگر
-	-	۹۶۶	۱۸	۲۲	۴	۱۰۲۱	ان
-	-	۱۶	۴	۴	-	۲۴	تاز - آب و سرپرستهای بهداشتی
-	-	۱۲	۲	-	-	۱۴	وبنار
-	-	۴	۲	۴	-	۱۰	سهای بهداشتی
-	۲۷	۲۴۸	۲۷	۸۶۳	۲۵	۱۱۱۰	
-	۱۷	۲۴۱	۱	۸۶۶	۲۵	۱۱۵۱	و جزئی
-	-	۷	۲۵	-	-	۳۲	سایر موسسات مالی

بجه جدول شماره ۱۴ - طبقات فعالیت صنعتی بر حسب وضع اشتغال و جنس در جمعیت شاغل بکار از دهه ساله بیابلی حوزه سرشماری تیشابور آبانماه ۱۳۳۵ تا اواخر ۱۳۵۱

وضعیت اطهار نشده	کارکنان خانوادگی بدون مزد	مزد بگیر	مستخدم دولت	کارکنانیکه برای خود کار میکنند	کارفرما	جمع شاغلین	طبقات فعالیت صنعتی و جنس
							شهر تیشابور
							بقیه مرد و زن
-	-	-	۱	-	-	۱	تخلات
-	-	-	-	۱	-	۱	حمل و نقل و انبارداری و ارتباطات
-	-	۲۵۱	۲۶۱	۴۷	۲	۵۶۱	ل و نقل باطات
-	-	۲۵۱	۲۴۵	۴۷	۲	۵۴۵	خدمات (سرویسها)
-	-	-	۱۷	-	-	۱۷	خدمات دولتی
-	-	-	-	۶۲	۱	۶۳	خدمات اجتماعی و خدمات تجاری و صنعتی و ساختمانی
-	-	۱۰۹	۲۵۶	۸	-	۳۷۳	خدمات تفریحی
-	-	۹	-	۹۸	۱۲	۱۲۷	خدمات شخصی
-	-	۷۸۰	۱	-	-	۷۸۱	فعالیتها تیکه باندازه کافی توضیح نشده
-	-	۱۳۲	-	۱	-	۱۳۳	
۴۱	-	-	-	-	-	۴۱	
							مسرد
۴۱	۸۱	۳۲۴۰	۱۰۳۲	۱۹۸۷	۲۰۸	۶۵۶۱	جمع از دهه ساله بیابلی
-	-	۲۰۷	۳	۳۱۵	۱۰۹	۷۵۷	کشاورزی - جنگلبانی - شکار - ماهیگیری
-	-	۲۰۵	۳	۳۱۵	۱۰۹	۷۵۵	سولات کشاورزی و دامی
-	-	۲	-	-	-	۲	جنگلبانی و قطع اشجار
-	-	۸۷۸	۱۹	۵۷۱	۵۵	۱۵۵۸	توليدات صنعتی و نساجی
-	-	۲۰۶	-	۶۷	۱۱	۲۸۴	غذا مواد غذایی (غیر از آشامیدنیها)
-	-	۲	-	-	۱	۳	غذا آشامیدنیها
-	-	۹۱	-	۱۹	-	۱۱۰	غذا نساجی
-	-	۲۱۷	-	۲۱۳	۱۶	۴۳۰	غذا کفش سازی و سایر پوششها و اشیاء ساخته شده از منسوجات
-	-	۱۲۸	-	۸۷	۶	۲۲۱	غذا چوب و چوب پنبه (بغیر از صنعت میل)
-	-	-	-	۱	۱	۲	غذا میل
-	-	۲	-	-	-	۲	آب و انتشار و صنایع وابسته بآن
-	-	۱۰	-	۴	-	۱۴	غذا چرم و محصولات چرمی (بجز کفش)
-	-	۱	-	۳	-	۴	غذا محصولات لاستیکی
-	-	۲۷	۱	۱۹	۲	۴۹	غذا مواد شیمیایی و محصولات شیمیایی
-	-	-	۱۸	-	-	۱۸	غذا محصولات نفت و ذغال سنگ
-	-	۱۱	-	۶	۱	۱۸	غذا محصولات معدنی غیر فلزی (بغیر از محصولات نفت و ذغال سنگ)
-	-	۱۲۸	-	۹۷	۴	۲۲۹	غذا محصولات فلزی (بغیر از ماشین آلات و لوازم حمل و نقل)
-	-	۷	-	۶	-	۱۳	غذا ماشین آلات (بغیر از ماشین آلات الکتریکی)
-	-	۱	-	۱	-	۲	غذا ماشین آلات الکتریکی و دستگاهها و لوازم الکتریکی
-	-	۳۸	-	۳۶	-	۷۴	غذا لوازم و وسائط نقلیه
-	-	۹	-	۱۲	۲	۲۳	غذا متفرقه
-	-	۹۱۱	۱۸	۳۳	۴	۱۰۶۶	ساختمان
-	-	۱۶	۴	۴	-	۲۴	برق - گاز - آب و سرویسهای بهداشتی
-	-	۱۲	۲	-	-	۱۴	بقی - گاز و بخار
-	-	۴	۲	۴	-	۱۰	آب و سرویسهای بهداشتی

جدول شماره ۱۴ - طبقات فعالیت صنعتی بر حسب وضع اشتغال و جنس در جمعیت شاغل بکار از دهه ساله بیلابی حوزه سرشماری نیشابور؛ آبانماه ۱۳۳۵ (توامبر ۱۹۵۶)

طبقات فعالیت صنعتی و جنس	جمع شاغلین	کارفرما	کارکنانیکه برای خود کار میکنند	مستخدم دولت	مزد بگیر	کارکنان خانوار گسی بدون مزد	وضعیت اظهار نشده
<u>شهر نیشابور</u>							
<u>بقیه مرد</u>							
ارت	۱۱۸۱	۲۵	۸۵۶	۲۷	۲۴۶	۲۷	-
کلی و جزئی	۱۱۴۷	۲۵	۸۵۵	۱	۲۳۹	۲۷	-
وسایر موسسات مالی	۳۲	-	-	۲۵	۷	-	-
ت	۱	-	-	۱	-	-	-
ل و نقل و انبارداری و ارتباطات	۵۶۸	۲	۴۷	۲۶۱	۲۵۸	-	-
نقل	۵۵۱	۲	۴۷	۲۴۴	۲۵۸	-	-
ت	۱۷	-	-	۱۷	-	-	-
مات (سرویسها)	۱۳۳۰	۱۳	۱۶۰	۷۰۰	۴۵۶	۱	-
دولتی	۴۷۴	-	-	۴۷۴	-	-	-
اجتماعی و خدمات تجاری و صنعتی و ساختمانی	۳۹۱	۱	۶۰	۲۲۵	۱۰۴	۱	-
تفریحی	۱۱	-	۸	-	۳	-	-
شخصی	۴۵۴	۱۲	۹۲	۱	۳۴۹	-	-
نیشابوریکه باندازه کافی توضیح نشده	۱۶۰	-	۱	-	۱۱۳	-	۴۶
<u>زین</u>							
از دهه ساله بیلابی	۸۳۴	-	۸۵	۶۷	۶۷۲	۱۰	-
ریزی - جنگلبانی - شکار - ماهیگیری	۱۴۹	-	۴۰	۲۶	۷۹	۲	-
دکتروری و دامی	۱۴۹	-	۴۰	۲۶	۷۹	۴	-
ات صنعتی و نوسازی	۱۷۱	-	۳۰	۱	۱۳۰	۱	-
اد غذایی (غیر از آشپدنیها)	۱۷۰	-	۳۰	۱	۱۳۳	۲	-
اد شیمیائی و محصولات شیمیائی	۱	-	-	-	۱	-	-
ت	۱	-	۷	-	۲	-	-
ن و جزئی	۱	-	۷	-	۲	-	-
ل و نقل و انبارداری و ارتباطات	۲	-	-	۱	۱	-	-
ت	۲	-	-	۱	۱	-	-
ت (سرویسها)	۴۸۱	-	۸	۳۹	۴۳۷	-	-
ولتی	۸	-	-	۸	-	-	-
شعاعی و خدمات تجاری و صنعتی و ساختمانی	۳۸	-	۲	۳۱	۴	-	-
یمنی	۱	-	-	-	۱	-	-
فصی	۴۳۷	-	۱	-	۴۳۱	-	-
باشیکه باندازه کافی توضیح نشده	۱۹	-	-	-	۱۱	-	-

جدول شماره ۱۵- تعداد نفقات خانوار بر حسب تعداد افراد باسواد هر خانوار در حوزه سرشماری نیشابور، آبانماه ۱۳۳۵ (نوامبر ۱۹۵۶)

تعداد خانوار بر حسب تعداد افراد باسواد							کلیه خانوارها		نفقات خانوار
انفرایبشتر				هیچ		تعداد	چند درصد	تعداد	
۳ نفر یا بیشتر	۲ نفر	۱ نفر	چند درصد	جمع	چند درصد				تعداد
۱۲۲۵	۱۴۳۰	۵۰۰۸	۱۰۰/۰	۷۶۶۳	۱۰۰/۰	۳۵۸۷۳	۱۰۰/۰	۴۳۵۳۶	کل حوزه سرشماری نیشابور
مجموع خانوارها									
-	-	۱۵۵	۲/۰	۱۵۵	۶/۷	۲۳۸۱	۵/۸	۲۵۴۴	خانوار ۱ نفری
-	۷۴	۵۳۰	۷/۱	۶۰۴	۱۶/۵	۵۹۳۲	۱۵/۰	۶۵۳۶	خانوار ۲ نفری
۲۶	۱۵۵	۸۳۵	۱۲/۳	۱۰۱۶	۲۱/۷	۷۷۸۰	۲۰/۲	۸۷۹۶	خانوار ۳ نفری
۸۵	۲۱۴	۱۶۶	۱۶/۵	۱۲۶۵	۲۰/۷	۷۴۲۵	۲۰/۰	۸۶۱۰	خانوار ۴ نفری
۱۶۸	۲۷۶	۸۸۰	۱۷/۳	۱۳۲۴	۱۵/۵	۵۵۶۰	۱۵/۸	۶۸۸۴	خانوار ۵ نفری
۲۱۶	۲۸۲	۷۴۹	۱۶/۲	۱۲۴۲	۱۰/۱	۳۶۲۳	۱۱/۲	۴۸۶۵	خانوار ۶ نفری
۲۶۳	۲۳۳	۴۸۱	۱۱/۸	۹۸۰	۵/۳	۱۸۹۳	۶/۶	۲۸۷۳	خانوار ۷ نفری
۱۶۵	۱۰۸	۲۵۲	۷/۲	۵۵۵	۲/۲	۷۷۴	۲/۱	۱۳۲۹	خانوار ۸ نفری
۱۲۴	۵۰	۱۰۰	۳/۱	۲۷۶	۰/۱	۳۱۱	۱/۴	۵۹۰	خانوار ۹ نفری
۱۵۳	۳۸	۵۲	۳/۲	۲۴۳	۰/۵	۱۸۹	۱/۰	۴۲۶	خانوار ۱۰ نفری یا بیشتر
۷/۰	۵/۵	۴/۵	-	۴/۴	-	۳/۷	-	۳/۱	میانة نفقات خانوار
شهر نیشابور									
۸۷۶	۶۹۱	۱۳۲۰	۱۰۰/۰	۲۸۸۷	۱۰۰/۰	۲۹۲۴	۱۰۰/۰	۵۸۱۱	مجموع خانوارها
-	-	۵۸	۲/۰	۵۸	۱۲/۱	۳۷۶	۷/۵	۴۳۴	خانوار ۱ نفری
-	۵۱	۱۶۲	۸/۴	۲۱۳	۲۱/۳	۶۲۲	۱۴/۱	۸۶۵	خانوار ۲ نفری
۱۶	۱۰۳	۲۶۲	۱۳/۲	۳۸۱	۲۰/۵	۵۹۹	۱۶/۱	۹۸۰	خانوار ۳ نفری
۵۱	۱۲۵	۲۵۴	۱۴/۱	۴۳۰	۱۶/۱	۵۵۹	۱۷/۰	۹۸۱	خانوار ۴ نفری
۱۱۲	۱۳۶	۲۲۶	۱۶/۱	۴۷۴	۱۳/۱	۳۸۳	۱۴/۷	۸۵۷	خانوار ۵ نفری
۱۵۲	۱۱۹	۱۶۸	۱۵/۲	۴۲۹	۷/۵	۲۱۸	۱۱/۳	۶۵۷	خانوار ۶ نفری
۲۰۳	۹۴	۹۹	۱۳/۱	۳۹۴	۲/۵	۱۰۱	۸/۵	۴۹۵	خانوار ۷ نفری
۱۴۸	۳۲	۳۹	۷/۱	۲۱۹	۱/۴	۴۲	۴/۵	۲۶۱	خانوار ۸ نفری
۹۶	۲۰	۱۷	۴/۱	۱۳۳	۰/۵	۱۵	۲/۵	۱۴۸	خانوار ۹ نفری
۱۰۰	۱۱	۵	۴/۰	۱۱۶	۰/۳	۹	۲/۲	۱۲۵	خانوار ۱۰ نفری یا بیشتر
۷/۰	۵/۰	۴/۱	-	۵/۲	-	۳/۳	-	۴/۱	میانة نفقات خانوار
بقیه نقاط حوزه سرشماری نیشابور									
۳۴۹	۷۳۹	۳۶۸۸	۱۰۰/۰	۴۷۷۶	۱۰۰/۰	۳۲۹۴۹	۱۰۰/۰	۳۷۷۲۵	مجموع خانوارها
-	-	۹۷	۲/۰	۹۷	۶/۱	۲۰۱۳	۵/۶	۲۱۱۰	خانوار ۱ نفری
-	۲۳	۳۳۸	۷/۱	۳۶۱	۱۶/۱	۵۳۱۰	۱۵/۰	۵۶۷۱	خانوار ۲ نفری
۱۰	۵۲	۵۷۳	۱۳/۳	۶۳۵	۲۱/۱	۷۱۸۱	۲۰/۷	۷۸۱۶	خانوار ۳ نفری
۳۴	۸۹	۷۱۲	۱۷/۵	۸۳۵	۲۰/۸	۶۸۶۶	۲۰/۴	۷۷۰۱	خانوار ۴ نفری
۵۶	۱۴۰	۶۵۴	۱۷/۸	۸۵۰	۱۵/۷	۵۱۷۷	۱۶/۰	۶۰۲۷	خانوار ۵ نفری
۵۹	۱۶۳	۵۸۱	۱۶/۸	۸۰۳	۱۰/۳	۳۴۰۵	۱۱/۲	۴۲۰۸	خانوار ۶ نفری
۶۲	۱۳۹	۳۸۵	۱۲/۳	۵۸۱	۵/۴	۱۷۹۲	۶/۳	۲۳۷۸	خانوار ۷ نفری
۴۷	۷۶	۲۱۳	۷/۰	۳۳۶	۲/۲	۷۳۲	۲/۷	۱۰۶۸	خانوار ۸ نفری
۲۸	۳۰	۸۸	۳/۱	۱۴۶	۰/۱	۲۹۶	۱/۲	۴۴۲	خانوار ۹ نفری
۵۳	۱۷	۴۷	۲/۷	۱۲۷	۰/۵	۱۷۷	۰/۸	۳۰۴	خانوار ۱۰ نفری یا بیشتر
۶/۸	۵/۱	۴/۷	-	۵/۰	-	۳/۸	-	۳/۱	میانة نفقات خانوار

جدول شماره ۱۶- تعداد نترات خانوار بر حسب تعداد افراد شاغل بکار هر خانوار در حوزه سرشماری نیشابور، آبانماه ۱۳۳۵ (نوامبر ۱۹۵۶)

تعداد خانوار بر حسب تعداد افراد شاغل بکار						کلیه خانوارها		نترات خانوار	
انفرایبیشتر			جمع			تعداد	چند درصد		
۳ نفر یا بیشتر	۲ نفر	۱ نفر	چند درصد	جمع	چند درصد	تعداد	چند درصد		
۱۲۰۲	۱۶۶۰	۳۴۳۸۸	۱۰۰/۰	۴۰۵۵۰	۱۰۰/۰	۲۹۸۶	۱۰۰/۰	۴۳۵۳۶	کلی حوزه سرشماری نیشابور
									جمع خانوارها
-	-	۱۴۹۳	۳/۷	۱۴۹۳	۳۵/۲	۱۰۵۱	۵/۸	۲۰۴۴	۱ نفری
-	۲۴۱	۵۳۳۸	۱۴/۰	۵۳۸۷	۱۳/۴	۸۱۶	۱۵/۰	۱۵۳۶	۲ نفری
-	۷۹۳	۷۴۴۰	۲۰/۵	۸۲۳۷	۲۱/۷	۴۹۹	۲۰/۲	۸۷۹۶	۳ نفری
۱۸۶	۱۷۵	۷۱۱۵	۲۰/۶	۸۳۵۶	۲۱/۲	۳۳۴	۲۰/۰	۸۶۹۰	۴ نفری
۲۱۷	۹۱۷	۵۵۹۸	۱۶/۶	۶۷۴۲	۱۶/۸	۱۴۲	۱۵/۸	۶۸۸۴	۵ نفری
۲۳۳	۷۹۹	۳۷۶۷	۱۱/۸	۴۷۹۹	۱۲/۲	۶۶	۱۱/۲	۴۸۶۵	۶ نفری
۱۸۵	۵۸۱	۲۰۷۰	۷/۰	۲۸۴۴	۱/۰	۲۹	۶/۶	۲۸۷۳	۷ نفری
۱۴۱	۲۸۶	۸۹۳	۳/۳	۱۳۲۰	۰/۳	۱	۳/۱	۱۳۲۹	۸ نفری
۷۱	۱۵۲	۳۱۳	۱/۱	۵۸۱	۰/۱	۴	۱/۴	۵۹۰	۹ نفری
۳۵	۱۰۰	۲۳۱	۱/۱	۳۳۱	۰/۱	۳	۱/۰	۳۳۹	۱۰ نفری یا بیشتر
۶/۰	۶/۰	۳/۱	-	۴/۱	-	۲/۰	-	۳/۱	نترات خانوار
									شهر نیشابور
۲۷۴	۸۷۴	۴۱۳۳	۱۰۰/۰	۵۳۱۱	۱۰۰/۰	۵۰۰	۱۰۰/۰	۵۸۱۱	جمع خانوارها
-	-	۲۶۴	۵/۰	۲۶۴	۳۴/۰	۱۷۰	۷/۵	۴۳۴	۱ نفری
-	۸۳	۶۵۸	۱۴/۰	۷۴۱	۲۴/۸	۱۱۴	۱۴/۶	۸۶۵	۲ نفری
۲۰	۱۲۹	۷۵۵	۱۷/۰	۹۰۴	۱۵/۲	۷۶	۱۶/۶	۹۸۰	۳ نفری
۴۰	۱۲۹	۷۴۵	۱۷/۴	۹۲۴	۱۳/۰	۶۵	۱۷/۰	۹۸۴	۴ نفری
۴۶	۱۳۵	۶۵۱	۱۵/۷	۸۳۲	۵/۰	۲۵	۱۴/۷	۸۵۷	۵ نفری
۴۶	۱۴۰	۴۵۲	۱۲/۰	۶۳۸	۳/۸	۱۹	۱۱/۲	۶۵۷	۶ نفری
۴۲	۱۱۱	۳۳۱	۹/۱	۴۸۴	۲/۲	۱۱	۸/۵	۴۹۵	۷ نفری
۳۱	۶۴	۱۶۱	۴/۸	۲۵۶	۱/۰	۵	۴/۵	۲۶۱	۸ نفری
۲۳	۳۵	۸۸	۲/۷	۱۴۶	۰/۴	۲	۲/۵	۱۴۸	۹ نفری
۲۱	۳۸	۵۸	۲/۳	۱۲۲	۰/۶	۳	۲/۲	۱۲۵	۱۰ نفری یا بیشتر
۶/۲	۵/۱	۴/۰	-	۴/۳	-	۲/۱	-	۴/۱	نترات خانوار
									به لحاظ حوزه سرشماری نیشابور
۱۳۸	۱۰۸۶	۳۰۲۲۵	۱۰۰/۰	۳۵۲۲۹	۱۰۰/۰	۲۹۸۶	۱۰۰/۰	۴۳۵۳۶	جمع خانوارها
-	-	۱۲۲۹	۳/۵	۱۲۲۹	۳۵/۴	۸۸۱	۵/۶	۲۱۱۰	۱ نفری
-	۲۶۶	۴۶۸۰	۱۴/۰	۴۹۴۶	۲۹/۲	۷۲۵	۱۵/۰	۵۶۷۱	۲ نفری
۴۴	۶۶۱	۶۶۸۵	۲۱/۰	۷۳۴۳	۱۷/۰	۴۲۳	۲۰/۷	۷۸۱۶	۳ نفری
۱۴۶	۸۳۶	۶۴۵۰	۲۱/۱	۷۴۳۲	۱۰/۸	۲۶۹	۲۰/۴	۷۷۰۱	۴ نفری
۱۸۱	۷۸۲	۴۹۴۷	۱۶/۸	۵۹۱۰	۱۶/۷	۱۱۷	۱۶/۰	۶۰۲۷	۵ نفری
۱۸۷	۶۵۹	۳۳۱۵	۱۱/۸	۴۱۶۱	۱/۱	۴۷	۱۱/۶	۴۱۰۸	۶ نفری
۱۴۳	۴۷۸	۱۷۳۹	۶/۷	۲۳۶۰	۰/۷	۱۸	۶/۲	۲۳۷۸	۷ نفری
۱۱۰	۲۲۲	۷۲۲	۳/۰	۱۰۶۴	۰/۱	۴	۲/۷	۱۰۶۸	۸ نفری
۴۸	۱۱۷	۲۷۵	۱/۱	۴۰۰	۰/۱	۲	۱/۲	۴۰۲	۹ نفری
۶۱	۲۲	۱۷۳	۰/۱	۳۰۴	-	-	۰/۸	۳۰۴	۱۰ نفری یا بیشتر
۶/۰	۴/۱	۳/۱	-	۴/۰	-	۲/۰	-	۳/۱	نترات خانوار

جدول شماره ۱۷- صنایع خانگی در حوزه سرشماری نیشابور، آبانماه ۱۳۳۵ (نوامبر ۱۹۵۶)

چند درص	تعداد	صنایع خانگی	چند درصد	تعداد	صنایع خانگی
-	-	تهیه و تولید مواد غذایی			<u>کل حوزه سرشماری نیشابور</u>
-	-	روغن کنس نیاتی (غیر خوراکی)	۱۰۰ / ۰	۲۹۶۰	جمع صنایع خانگی
-	-	تهیه و تولید صابون و شمع			
*	۲۳	سایر صنایع خانگی	۳۱ / ۹	۹۲۸	تهیه و تولید قالی و گلیم و زیلع و غیره
		میانگین تعداد صنایع خانوار در خانوارها تیکه	۹۹ / ۱	۱۴۵۴	پارچه بافی و ریسیدن و عمل آوردن نخ
-	۱ / ۰	دارای يك صنعت یا بیشتر هستند	۲ / ۱	۶۳	پنبه و برنج پاک کنی و آسیا کردن غلات
		<u>بقیه نقاط حوزه سرشماری نیشابور</u>	۱ / ۱	۳۴	تهیه و تولید منسوجات و کفش
			۱۱ / ۲	۳۳۱	تهیه و تولید مواد غذایی
			-	-	روغن کنس نیاتی (غیر خوراکی)
۱۰۰ / ۰	۲۸۷۸	جمع صنایع خانگی	۰ / ۱	۴	تهیه و تولید صابون و شمع
			۴ / ۱	۱۴۶	سایر صنایع خانگی
۳۱ / ۱	۹۲۰	تهیه و تولید قالی و گلیم و زیلع و غیره			میانگین تعداد صنایع خانوار در خانوارها تیکه
۹۹ / ۱	۱۴۱۴	پارچه بافی و ریسیدن و عمل آوردن نخ		۱ / ۰	دارای يك صنعت یا بیشتر هستند
۱ / ۹	۵۴	پنبه و برنج پاک کنی و آسیا کردن غلات			<u>شهر نیشابور</u>
۰ / ۹	۲۷	تهیه و تولید منسوجات و کفش			جمع صنایع خانگی
۱۱ / ۰	۳۳۱	تهیه و تولید مواد غذایی		۸۲	
-	-	روغن کنس نیاتی (غیر خوراکی)			
۰ / ۱	۴	تهیه و تولید صابون و شمع			
۴ / ۳	۱۲۳	سایر صنایع خانگی			
		میانگین تعداد صنایع خانوار در خانوارها تیکه			
-	۱ / ۰	دارای يك صنعت یا بیشتر هستند			

* در مواردیکه جمع کمتر از ۱۰۰ باشد چند درصد نشان داده نمیشود.

جدول شماره ۱۸ - نوع ساختمان بر حسب نوع تصرف در واحدهای مسکنی حوزه سرشماری نیشابور - آبانماه ۱۳۳۵ (نوامبر ۱۹۵۶)

وضع تصرف اظهار نشده	خانه غیرملکی معانی	خانه اجارهای	خانه ملکی		جمع	نوع ساختمان
			چند درصد	تعداد		
						<u>کل حوزه سرشماری نیشابور</u>
۲۲۶	۱۳ ۱۴۵	۲ ۶۰۰	۶۳/۴	۲۷ ۵۸۵	۴۳ ۵۲۶	مجموع واحدهای مسکنی
-	۱۶۶	۱۰۶	۴۸/۰	۲۵۱	۵۲۳	جری
۷	۶۰۸	۷۴۶	۵۵/۰	۱ ۶۶۴	۳ ۰۶۵	جز و خشتی
۱۲	۴	-	۹۴/۶	۲۷۸	۲۹۴	اداری
۱	۵۶	۶	۶۴/۲	۱۱۳	۱۷۶	وی
-	-	-	-	-	-	صیری
۴۱	۵ ۰۰۵	۶۱۰	۷۱/۱	۱۴ ۶۲۸	۲۰ ۵۸۴	خشتی
۱	۲۴	-	۶۰/۳	۲۳۳	۲۵۸	نگی
۴۷	۶ ۸۹۸	۷۵۸	۵۷/۳	۱۰ ۳۳۳	۱۸ ۰۳۵	نا
۶	۷	-	■	۰	۱۸	واحد دیگر
۱۱۱	۳۵۷	۷۴	۱۳/۰	۸۱	۶۲۳	ظهار نشده
						<u>شهر نیشابور</u>
۵۳	۱ ۲۷۸	۱ ۵۲۵	۵۰/۶	۲ ۹۵۵	۵ ۸۱۱	مجموع واحدهای مسکنی
-	۱۲۷	۹۶	۴۷/۲	۲۰۳	۴۲۹	جری
۷	۵۱۴	۷۳۲	۵۳/۰	۱ ۴۱۵	۲ ۶۶۶	جز و خشتی
-	-	-	-	-	-	اداری
-	۲	-	■	۳	۵	وی
-	-	-	-	-	-	صیری
۴	۲۳۰	۲۹۲	۵۰/۶	۶۴۸	۱ ۲۷۴	خشتی
-	-	-	-	-	-	نگی
۴	۲۷۹	۳۵۷	۵۱/۱	۶۶۸	۱ ۴۰۸	نا
-	-	-	-	-	-	واحد دیگر
۳۸	۲۶	۴۴	۱۴/۳	۱۸	۱۲۶	ظهار نشده
						<u>بقیه نقاط حوزه سرشماری نیشابور</u>
۱۷۳	۱۱ ۸۴۷	۱ ۰۷۵	۶۵/۳	۲۴ ۶۳۰	۳۷ ۷۲۵	مجموع واحدهای مسکنی
-	۳۶	۷	■	۴۸	۹۴	جری
-	۹۴	۱۳	۷۰/۰	۲۴۹	۳۵۶	جز و خشتی
۱۲	۴	-	۹۴/۶	۲۷۸	۲۹۴	اداری
۱	۵۴	۶	۶۴/۳	۱۱۰	۱۷۱	وی
-	-	-	-	-	-	صیری
۳۷	۴ ۶۷۵	۶۱۸	۷۲/۴	۱۳ ۹۸۰	۱۹ ۳۱۰	خشتی
۱	۲۴	-	۶۰/۳	۲۳۳	۲۵۸	نگی
۴۳	۶ ۶۱۹	۴۰۱	۵۷/۸	۹ ۶۶۴	۱۶ ۷۷۷	نا
۶	۷	-	■	۰	۱۸	واحد دیگر
۷۳	۳۳۱	۳۰	۱۲/۷	۶۳	۴۹۷	ظهار نشده

- در مواردیکه جمع کمتر از ۱۰۰ باشد چند درصد نشان داده نمیشود.

مرکز آمار ایران
آرشیو اطلاعات آماری