

۳۹, ۴, ۱۵
۳۹, ۵, ۴

کارایستان

وزارت کشور



آمار عمومی

گزارش مشروح حوزه سرشماری

کاشمر

در دسترس

مرکز آمار ایران
آر. یو. اطلاعات آماری

مهریادماه ۱۳۳۸

HA
FAVOR
122211
1377
97.0

فهرست

شماره جدول	عنوان	صفحه	شماره جدول	عنوان	صفحه
	مقدمه	الف		در شهر کاشمر	۱۸
	توضیحات	الف		در بقیه نقاط حوزه سرشماری کاشمر	۱۹
	تعاریف	ب	۱۱-	تقسیمات عمده مشاغل بر حسب سن و جنس در جمعیت شافل بکار از ده ساله به بالا	
۱-	جمعیت بر حسب جنس در شهر - دهات و سایر نقاط مسکونی حوزه سرشماری کاشمر	۱		در کل حوزه سرشماری کاشمر	۲۰
۲-	مشخصات برجسته دهات کمتر از ۵۰۰ نفر در حوزه سرشماری	۲		در شهر کاشمر	۲۱
۳-	جمعیت بر حسب جنس و سن	۳		در بقیه نقاط حوزه سرشماری کاشمر	۲۲
	در کل حوزه سرشماری کاشمر	۴	۱۲-	طبقات مشاغل بر حسب وضع اشتغال و جنس در جمعیت شافل بکار از ده ساله به بالا	
	در شهر کاشمر	۴		در کل حوزه سرشماری کاشمر	۲۳
۴-	در بقیه نقاط حوزه سرشماری کاشمر	۴		در شهر کاشمر	۲۴
	وضع زنان و جنس بر حسب سن و جنس در جمعیت از ۱۵ ساله به بالا	۵	۱۳-	تقسیمات عمده فعالیت صنعتی بر حسب سن و جنس در جمعیت شافل بکار از ده ساله به بالا	
	در کل حوزه سرشماری کاشمر	۵		در کل حوزه سرشماری کاشمر	۲۵
	در شهر کاشمر	۵		در شهر کاشمر	۲۶
	در بقیه نقاط حوزه سرشماری کاشمر	۶	۱۴-	طبقات عمده فعالیت صنعتی بر حسب وضع اشتغال و جنس در جمعیت شافل بکار از ده ساله به بالا	
۵-	وضع مردان بر حسب سن و جنس در جمعیت از ده ساله به بالا	۶		در کل حوزه سرشماری کاشمر	۲۷
	در کل حوزه سرشماری کاشمر	۷		در شهر کاشمر	۲۸
	در شهر کاشمر	۷		در بقیه نقاط حوزه سرشماری کاشمر	۲۹
	در بقیه نقاط حوزه سرشماری کاشمر	۸	۱۵-	تعداد نفقات خانوار بر حسب تعداد افراد با سواد در هر خانوار	
۶-	آخرین مدرک تحصیلی بر حسب سن و جنس در جمعیت از ده ساله به بالا	۸		در کل حوزه سرشماری کاشمر	۳۰
	در کل حوزه سرشماری کاشمر	۱۰		در شهر کاشمر	۳۱
	در شهر کاشمر	۱۱		در بقیه نقاط حوزه سرشماری کاشمر	۳۲
	در بقیه نقاط حوزه سرشماری کاشمر	۱۳	۱۶-	تعداد نفقات خانوار بر حسب تعداد افراد شافل بکار در هر خانوار	
۷-	وضع مذکور بر حسب جنس	۱۳		در کل حوزه سرشماری کاشمر	۳۳
	در کل حوزه سرشماری کاشمر	۱۴		در شهر کاشمر	۳۴
	در شهر کاشمر	۱۴		در بقیه نقاط حوزه سرشماری کاشمر	۳۵
	در بقیه نقاط حوزه سرشماری کاشمر	۱۴	۱۷-	صنایع خانگی	
۸-	توزع جمعیت مقيم در کل حوزه سرشماری بنفیک شهرستان مسا گشور محل تولد	۱۵		در کل حوزه سرشماری کاشمر	۳۶
	چگونگی محل تولد بر حسب سن و جمعیت مقيم	۱۶		در شهر کاشمر	۳۷
۹-	در کل حوزه سرشماری کاشمر	۱۶		در بقیه نقاط حوزه سرشماری کاشمر	۳۸
	در شهر کاشمر	۱۶	۱۸-	نوع ساختمان بر حسب نوع تصرف در واحدهای مسکونی	
	در بقیه نقاط حوزه سرشماری کاشمر	۱۶		در کل حوزه سرشماری کاشمر	۳۹
۱۰-	وضع فعالیت اقتصادی بر حسب سن و جنس در جمعیت از ده ساله به بالا	۱۶		در شهر کاشمر	۴۰
	در کل حوزه سرشماری کاشمر	۱۷		در بقیه نقاط حوزه سرشماری کاشمر	۴۱

۵۹

وزارت کشور

اماره عمومی

سرشماری عمومی ایران

گزارش حوزه سرشماری کاشمر

مقدمه

در آبانماه سال ۱۳۳۵ (نوامبر ۱۹۵۶) دولت شاهنشاهی ایران اولین سرشماری عمومی خود را انجام داد.

سرشماری در روز جمعه آبان (اول نوامبر) شروع و تا روز ۲۵ آبان (۱۵ نوامبر) در کلیه نقاط کشور اتمام رسید.

جمعا ۲۲۸۳۶ مأمور سرشماروسرست مأمورین در سرشماری شرکت کرده و مأموریننداشتند که بطمام خانوارهای کشور بر اجمعه و اطلاعات مورد لزوم را در باره هر فرد خانوار کسب نمایند. اغلب مأمورین سرشماروسرستهای آنان از معلمین مدارس و با نیاگردان کلاسهای متوسطه (کلاسهای پستازده و دوازده) بودند.

روسا ثبت احوال هر حوزه سرشماری که قبلا خود در تهران تعلیمات کافی دیده بودند کلاسهای جهت تعلیم مأمورین سرشماری در محل تشکیل داده و برای جلب همکاری مردم تبلیغات محلی بعمل آوردند و نیز در جمع آوری اطلاعات حوزه تصدی خود نظارت داشتند. اجرای سرشماری عمومی کشور بمسئله قسمت سرشماری اداره کل اماره عمومی که خود تهیه کنند برنامه سرشماری بود واگذار شد.

نتایج کامل سرشماری طی یک رشته نشریات آماری برای هر حوزه منتشر خواهد شد و نیز یک خلاصه سرشماری عمومی منتشر خواهد گردید. این گزارش که راجع به حوزه سرشماری کاشمر میباشد قسمت و ششمین گزارش از اینک سری گزارشهای مشابه است که برای تمام حوزه های سرشماری بلا تا حاصله پس از استخراج اطلاعات منتشر خواهد شد.

توضیحات:

کل جمعیت

کل جمعیت سرشماری شده حوزه سرشماری (**) کاشمر ۱۳۶۱۵ نفر و جمعیت نسبی در هر کیلومتر مربع ۶/۱ نفر بوده در شهر کاشمر جمعیت ۱۳۶۱۱ نفر و سایر نقاط واقع در حوزه سرشماری کاشمر که کثرت از جمعیت را تشکیل میدهند و نیز ۶۱۸ نفر هم کسان بودند که محل اقامتشان در این حوزه سرشماری دائن نبوده است.

جدول شماره ۱ - کل جمعیت را به تفکیک تعداد مردان و زنان بهم شهر کاشمر همچنین نقاط کثرت از جمعیت را در سایر آبادیهای مکتون حوزه سرشماری را نشان میدهد.
بعضی از مشخصات برجسته دهات

حوزه سرشماری کاشمر دارای ۱۶۶ ده کثرت از جمعیت را در آن ۱۶۳ ده دارای شورای ده و ۴۲ ده دارای مدرسه دولتی یا ملی و فقط ده ۷۶ درصد از مجموع دهات دارای درمانگاه یا موسسات بهداشتی دیگر بودند. سد نوزده ده مسجد داشتند ۱۲۵ ده دارای گریه عمومی بودند در ۶۷ ده یک یا چند راه وجود داشت در ۶۶ درصد از دهات نسبی یا همه زمینها را این متعلق به زمین فیک کاشمر و ۱۰ درصد دهات نسبی یا همه زمینها متعلق به مالکین کشاورزان است.
این اطلاعات در جدول شماره ۲ خلاصه نشان داده شده است.

** - مناسب آنست که برای فهم صحیح این توضیحات درمندرجات صفحات مربوط به تعاریف که بعد از توضیحات آمده است دقت شود.

** - بمنظور استخراج نتایج سرشماری عمومی تمام کشور ۱۱۹ منطقه نسبی شد که حوزه سرشماری کاشمر یکی از آنهاست حدود این حوزه سرشماری با حدود شهرستان مهابقت نداشته و شامل دهستانهای بالا ولایت - برکان - رستاق - ششتران - کارشمر - کوهپایه - کوهن بوده است.

نقشه تراکم جمعیت حوضه سرشاخه کاشمر

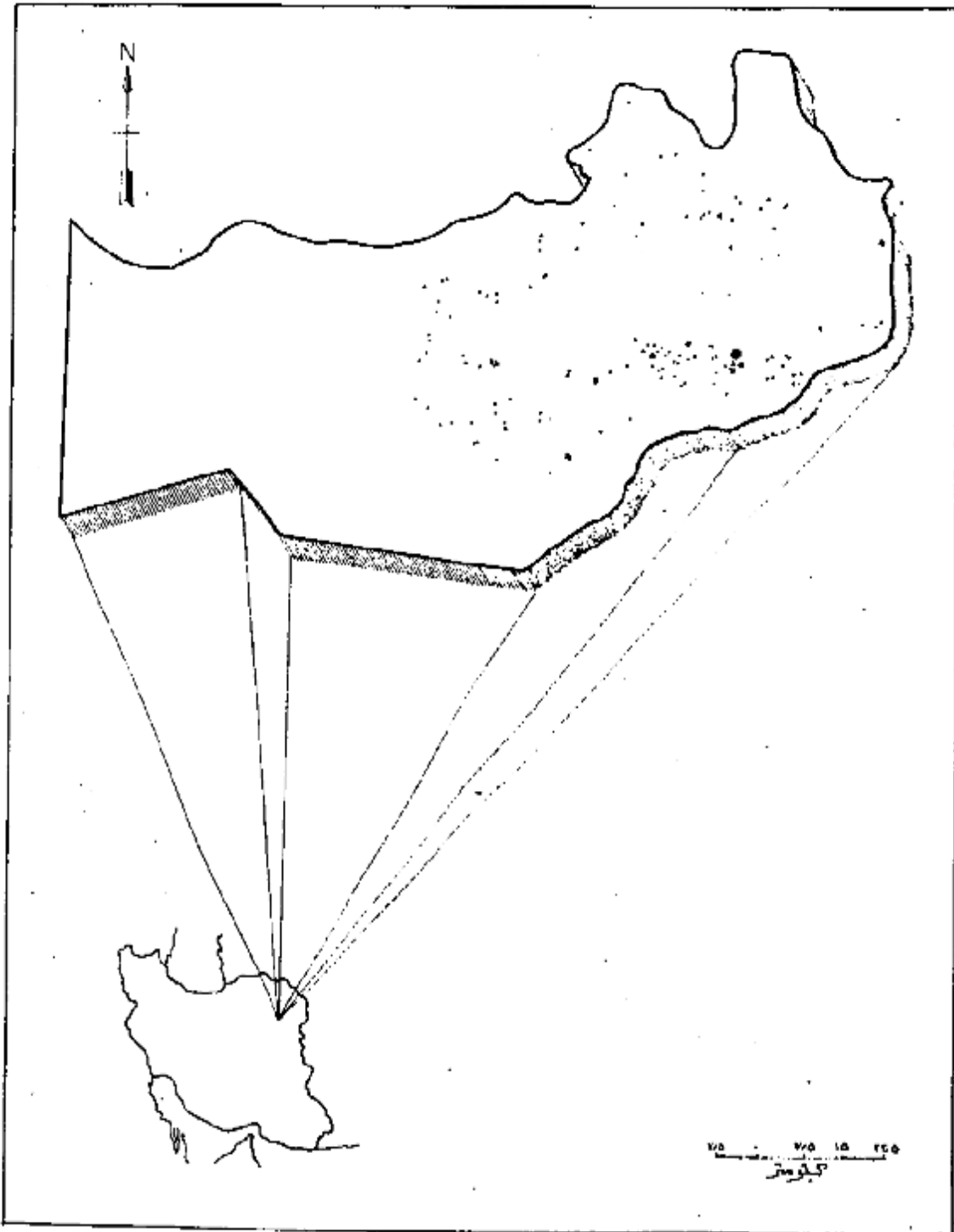

- ۵۰۰ نفر است . هر نقطه نماینده
- ۹۳۶۴۵ . جمعیت کل حوضه سرشاخه کاشمر .
- ۱۳۲۹۹ . جمعیت شهر کاشمر .

اگرچه در این حوزه سرشماری تعداد مردان بیش از زنان بود ولی اختلاف قابل توجهی در نقاط مختلف این حوزه وجود داشت در ۱۴ محل تعداد مردان بیش از تعداد زنان بود در ۹ نقطه تعداد مرد و زن مساوی و فقط در ۶ نقطه تعداد مردان کمتر از زنان بود. در کل حوزه سرشماری ۴۶۷۰۲ نفر مرد و ۴۶۸۹۲ نفر زن وجود داشت. این آرد یا در زنان بر مردان تقریباً در کلیه سنین دیده میشد.

در اکثر نقاط حوزه سرشماری میان سن مردان کمتر از میان سن زنان بود. میان سن مردان و زنان تفاوت در حدود ۲۱ سال برای کل حوزه سرشماری و همچنین شهرک شمیر بود.

جدول شماره ۲ - جمع کل نفوس حوزه سرشماری کاشمر که بر حسب سن و جنس طبقه بندی شده اند نشان میدهد. این جدول حاوی اطلاعات مشابهی برای شهرک شمیر و بقیه نقاط حوزه سرشماری کاشمر است.

نمودار جمعیت بر حسب سن و جنس

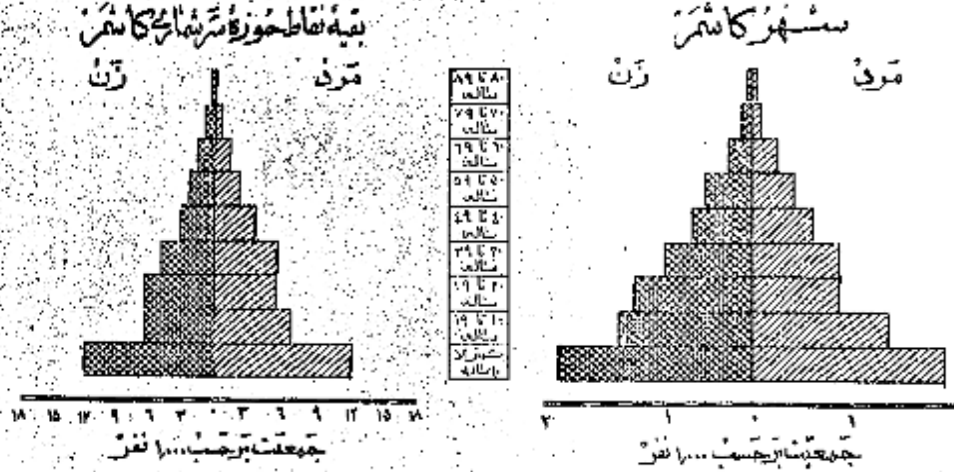

وضع زناشویی

در جمعیت از ۱۵ ساله بیالای اکثر نقاط حوزه سرشماری کاشمر نسبت زنان دارای همسر بیشتر از مردان دارای همسر بود. در کل حوزه این نسبت برای زنان ۷۲ درصد و برای مردان ۷۱ درصد بود سایر نسبتهای وضع زناشویی برای زنان در حوزه سرشماری تقریباً عبارت بود از زنان بیوه ۱۶ درصد زنان در اشتغال ۲ درصد زنانیکه اصلاً ازدواج نکرده بودند ۱۱ درصد و نیز سایر نسبتهای وضع زناشویی برای مردان نشان میدهد که ۲ درصد همسرشان فوت شده و ۱۱ درصد همسرشان را طلاق گفته و ۲۵ درصد بقیه اصلاً ازدواج نکرده بودند.

بطور کلی حد متوسط سن شوهران بیشتر از حد متوسط سن همسرانشان میباشد زیرا مردان جوان در سنین پایینتر چنانچه دختران جوان کمتر ازدواج میکنند و این امر همچنین نسبت بین زنان بیوه که براتر بیشتر از مردان زن بوده میباشد تأیید میکند. در گروه سنی ۲۴ تا ۳۵ ساله فقط ۱۴ درصد از مردان همسر داشتند در صورتیکه ۲۲ درصد از زنان دارای همسر بودند از طرف دیگر در گروه سنی ۴۵ ساله بیالای فقط ۸ درصد از مردان همسرشان فوت شده بود در حالیکه ۴۷ درصد از زنان بیوه بودند. و این اختلاف این حقیقت را میرساند که بطور متوسط سن شوهران زیاد تر از سن همسران است.

جدول شماره ۴ - وضع زناشویی جمعیت ۱۵ ساله بیالای بر حسب سن و جنس در حوزه سرشماری کاشمر نشان میدهد حاوی اطلاعات مشابهی برای شهرک بقیه نقاط حوزه سرشماری میباشد.

نمودار وضع زناشویی بر حسب جنس در جمعیت از ۱۵ ساله بیالای

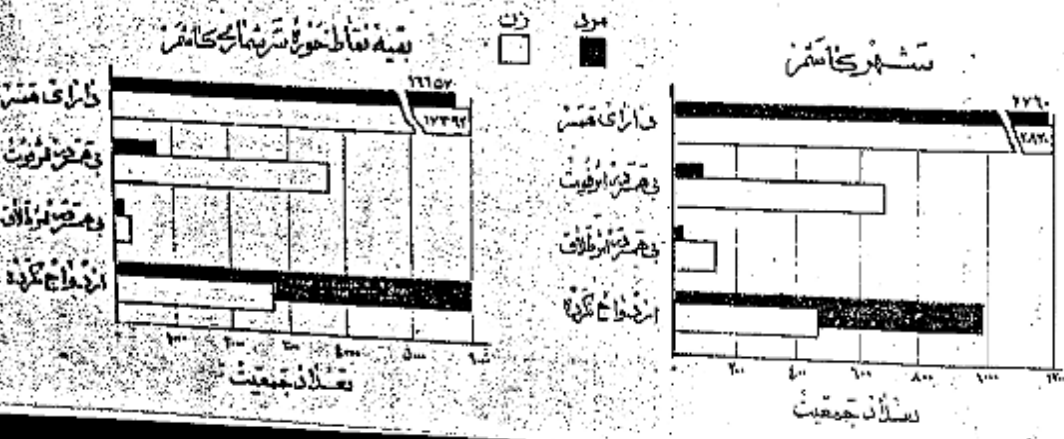

در تمام نقاط حوزه سرشماری که سرنسبت مردان با سواد بطور قابل ملاحظه‌ای از زنان با سواد بیشتر بود. چهارده درصد از مردان و درصد از زنان ۱۰ ساله به بالا قادر خواندن و نوشتن بودند. نسبت افراد با سواد در شهرکاشمر ۲۱ درصد بود و فقط ۵ درصد از مردم بقیه نقاط حوزه سرشماری قادر خواندن و نوشتن بودند. افزایش امکانات تحصیلی در سالهای اخیر منجر به افزایش بانوان از پنج تا شصت و یک درصد در بین خردسالان بیش از بزرگسالان است. نسبت اشخاص با سواد در کل حوزه سرشماری برای افراد کمتر از ۲۰ ساله ۱۲ درصد برای افراد ۲۰ ساله به بالا ۲۲ درصد بود. بیشترتهای اخیر در سواد کردن بانوان در موقع مقایسه نسبت زنان جوان با سواد به زنان سن با سواد پیشی مشهود میشود چنانکه ۴ درصد از زنان ۱۰ تا ۱۶ ساله و فقط کمتر از درصد از زنان ۱۰ تا ۱۶ ساله با سواد بودند. در بین مردان ۱۰ تا ۱۶ ساله ۲۰ درصد در بین مردان ۱۰ تا ۱۶ ساله به بالا ۱۰ درصد با سواد وجود داشت. جدول شماره ۵ - وضع سواد جمعیت حوزه سرشماری کاشمر که بر حسب سن و جنس طبقه بندی شده است نشان میدهد و حاوی اطلاعات مشابه برای ش بقیه نقاط حوزه سرشماری کاشمر میباشد.

فهرست مربوط به باسوادها بر حسب سن و جنس که جمعیت آن در ساله بیالا
شهرکاشمر
بقیه نقاط حوزه سرشماری کاشمر

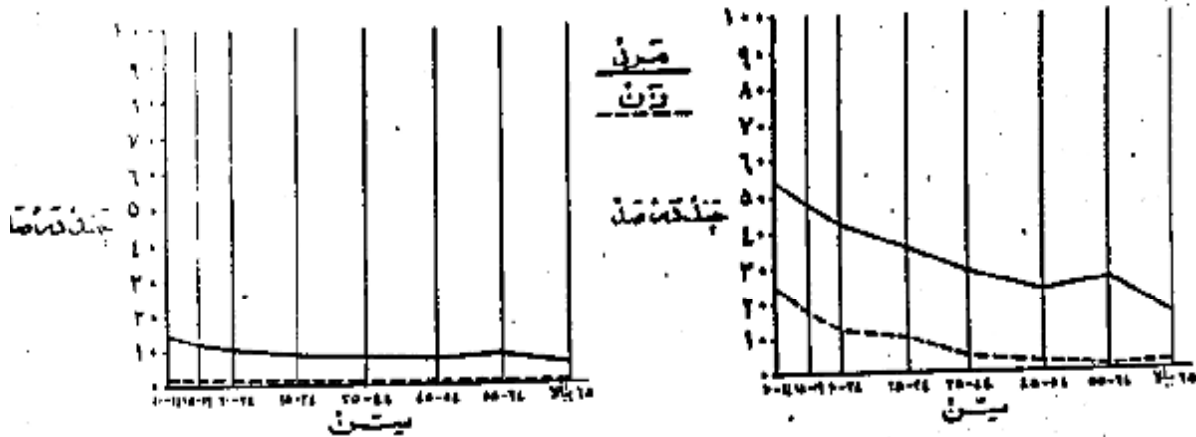

فهرست وضع آخرین مدرک تحصیلی بر حسب جنس که جمعیت آن در ساله بیالا

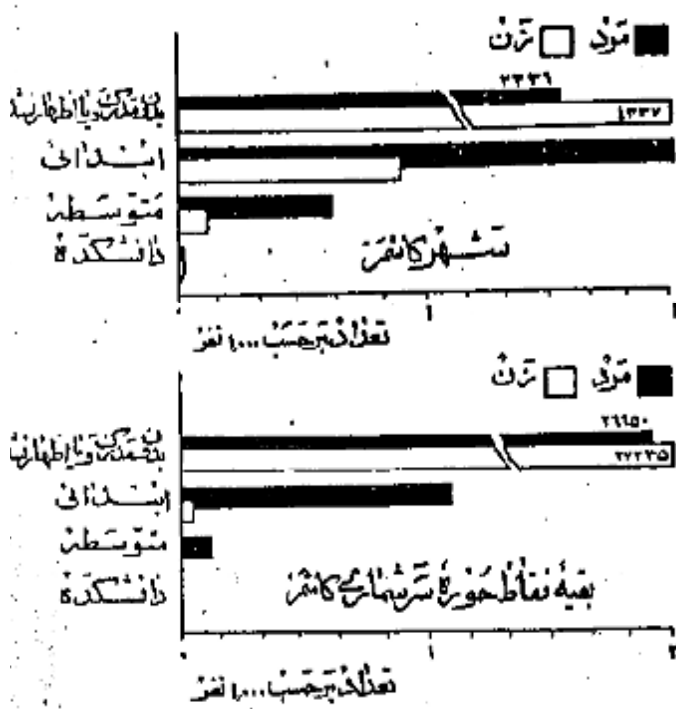

از جمعیت ۱۰ ساله به بالا ۵ درصد در کل حوزه سرشماری و ۱۱ درصد در شهرکاشمرکاشمر یک یا چند سال از تحصیلات رسمی را تکمیل نموده بودند. و در حدود ۴۰ درصد در حوزه سرشماری و ۱۰ درصد در شهرکاشمر تحصیلات ابتدائی (۴) را پایان رسانده بودند. نسبت افراد یک تحصیلات بیشتری داشتند در کل حوزه کاشمر چنان بود که کمتر از درصد تحصیلات متوسطه را تمام کرده ۱۱ نفره سالها بیشتر دوره دانشگاه را تکمیل کرده بودند البته این نسبتها برای شهر کاشمر قدری متفاوت بود. امکانات تحصیلی برای مردان بطور قابل توجهی بیشتر از زنان بوده است و این موضوع از مقایسه نسبت مردان بزرگسالان یک یا چند سال مدرسه دیده اند بخوبی مشهود میشود نسبت کماتر که یک یا چند سال تحصیل رسمی دارند عبارتند از درصد برای مردان و ۲ درصد برای زنان. هجده سالهای تحصیلی برای مردان ۵ درصد و برای زنان ۶ درصد بود. جدول شماره ۶ - آخرین مدرک تحصیلی جمعیت ده ساله بیالارادر کل حوزه سرشماری بقیه نقاط حوزه سرشماری کاشمر بر حسب سن و جنس نشان میدهد.

* - کاتبیک مدرک یکی از کلاسهای متوسطه یا دانشگاه در کاشمر و در اینجا جزو آن مده از کسانی حساب شده اند که مدرسه ابتدائی را تمام کرده اند.

مذاهب

توده درصد اقوام حوزه سرشماری کاشمر مسلمان بود و در شهر کاشمر این نسبت در حدود صد درصد بود نسبت کم باقی مانده شامل مسیحیان و سایر مذاهب می باشد .

جدول شماره ۷ - وضع مذاهب جمعیت کل حوزه و شهر و طبقه نقاط حوزه سرشماری کاشمر را که بر حسب جنس طبقه بندی شده نشان می دهد .

نمودار وضع مذاهب مختلف در جمعیت حوزه سرشماری کاشمر

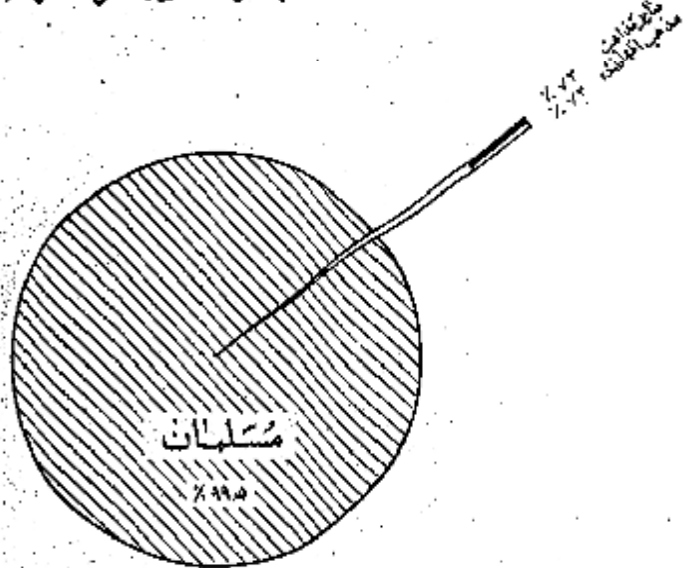

محل تولد

تولد و هفت درصد از کسانی که در حوزه سرشماری کاشمر مقیم بودند در داخل حوزه مزبور درصد در شهرستانهای مجاور و ۱ درصد در کسبهای دیگر ایران تبعاعده بسیار تلیلی هم در خارج از ایران بدو آمده بودند جمعیت متولد در خارج از این حوزه سرشماری ۲۴۶۰ نفر بودند کسبه از آن ۲۸۲ تن و در شهر ۳۱۰ نفر در رتبت حیدرآباد ۲۹۰ نفر در ریزدو ۲۱۰ نفر در طبس و ۲۵۷ نفر در رسیزوارو ۱۷۱ نفر در کاباد و ۱۶۰ نفر در ریز چندر ۱۲۰ نفر در اردوس و بقیه متولدین سایر شهرستانهای کشورهای خارجی بودند . از متولدین در خارج از کشور متولدین روسیه شوروی و ۲ نفر متولدین افغانستان و ۱ نفر متولد آلمان و کنگس متولد عراق بودند . نفر از متولدین در خارج از کشور مقیم شهر کاشمر فقط ۲ نفر در طبقه نقاط حوزه سرشماری مقیم بودند .

نسبت کسانی که هم متولد و هم مقیم در این حوزه سرشماری بودند در سنن مختلف تفاوت بختصری داشت بعبارت دیگر ۹۶ درصد از کسانی که سنشان ۲۵ بالا بود و ۹۹ درصد آنها تیکه سنشان کتر از ۵ سال بود متولد و مقیم حوزه سرشماری کاشمر بودند .

جدول شماره ۸ - ساکنین حوزه سرشماری کاشمر را بر حسب شهرستان یا کشور محل تولد نشان می دهد .

جدول شماره ۹ - حاکی از اطلاعات مزبور تکلیک سن در کل حوزه و شهر و طبقه نقاط حوزه سرشماری می باشد .

شاغلین و بکاران

هشتاد و یک درصد یا ۲۶۶ هزار نفر از مردان ده ساله بالای حوزه سرشماری کاشمر بکار اشتغال داشتند . در شهر کاشمر ۲۹۱ درصد یا ۴ هزار نفر از مردان بکار مشغول بودند . از تمام مردان بین ۳۴ تا ۲۵ ساله ۹۸ درصد بکار اشتغال داشتند و این رقم بزرگترین نسبت مردان شاغل به نام در سنن مختلف بود . نسبت مردان در جستجوی کار در کل حوزه سرشماری کاشمر ۲۷ درصد بود نسبت مردانیکه نه شاغل بکار و نه در جستجوی کار بودند در کل حوزه در حدود ۱۶ درصد و در شهر کاشمر ۱۹ درصد بود . اکثریت این افراد غیر فعال را در سنن پائین حاصلین تشکیل میدادند . در بین زنان از ده ساله بالا که در حوزه سرشماری کاشمر سکونت داشتند ۷۸ درصد خانه دار و فقط ۱۲ درصد شاغل بکار و ۷ نفر در جستجوی کار بودند .

رقم زنان شاغل بکار در هر گروه سن نشان میدهد که زنان جوان با نسیبه بیشتر در سنون قبل از ازدواج بکار مشغول بودند و حال آنکه در سنین ازدواج همیشگی کمترین شاغل بکار بودند. و نیز عده بیشتری از زنان سن تر و شاید زنان بیوه برای تأمین معاش خود بکار اشتغال داشتند. جدول شماره ۱۰ - وضع فعالیت اقتصادی جمعیت از ده ساله بالا را بر حسب سن و جنس در کل حوزه و شهر و بقیه نقاط حوزه سرشماری کاشمر نشان میدهد.

نمودار مربوط به وضع فعالیت اقتصادی در جمعیت از ده ساله بالا بر حسب جنس

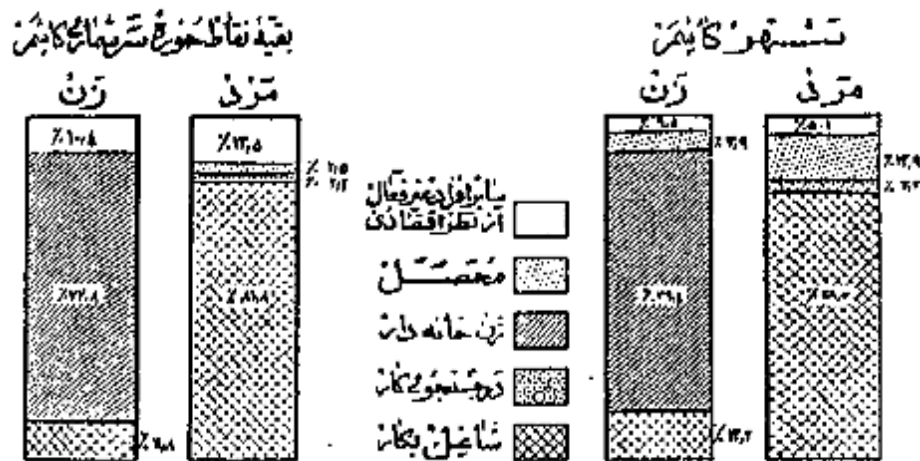

نمودار مربوط به کار طبقات فعال از نظر اقتصاد بر حسب سن و جنس در جمعیت از ده ساله بالا ای حوزه سرشماری کاشمر

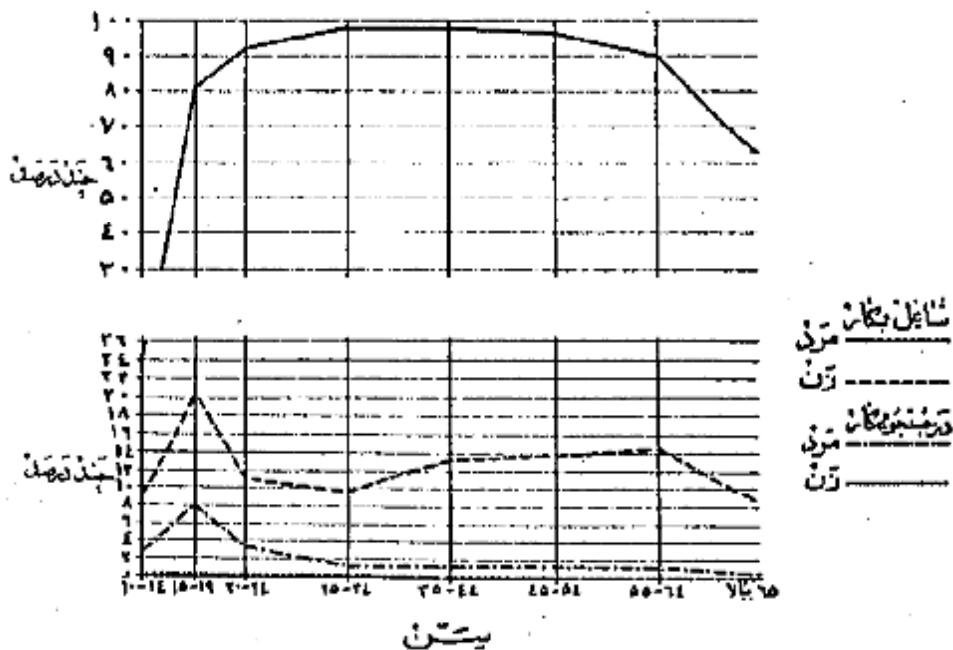

وضع اشتغال

در حوزه سرشماری کاشمر جمعاً تعداد ۳۰ هزار نفر از افراد در ساله بالا اظهار کرد میوند که بکارهای سرود بند اشتغال دارند. از این گروه شاغلین ۶۵ درصد مزد بگیر بوده و برای کارفرمایان غیر دولتی کار میکنند.

وضع اشتغال جمعاً در ساله بالا

و ۳۵ درصد مستخدم دولت و ۲ درصد کارفرمایانند که پانزده نفر کارگر در اینند. ۱۲ درصد معده دارانجام کار خود بودند و اینکه کاری در استخدام داشته باشند و ۳ درصد هم کارفرمایان بودند که بدون دریافت مزدی در کارگاههاییکه تعلق بخانواده خودشان داشت کار میکردند.

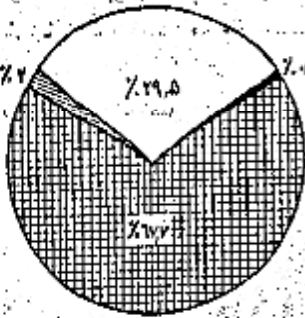

شکل

پنجاه و هشت درصد از مردان شاغل بکار حوزه سرشماری کاشمر اظهار کرده بودند که بشغل زراعت و ۲۲ درصد به بیشه های صنعتی و ۵۵ درصد بخدمات (سروسها) و ۵ درصد بفرودگاه و ۱ درصد بحمل و نقل و ۷ درصد ببقیه بکارهای گوناگون دیگر از قبیل مشاغل امور اداری و حرفه ای و کارکنان کارگاه استخراج معدن و غیره اشتغال داشتند. هشتاد درصد از زنان شاغل بکار ریشه های صنعتی و ۱۲ درصد بخدمات (سروسها) و ۵۹ درصد به زراعت و ۱۴ درصد ببقیه بکارهای دیگر اشتغال داشتند. در میان زنان مردان شاغل بکار معده ایکه در مشاغل تولیدات صنعتی و حرفه ای کار میکردند و نیز از آنها می بودند که اشتغال بکارهای دیگر داشتند من مردان و زنان شاغل بکار دامداری که مستلزم تعلیمات و تجربیات بیشتری بودند مانند فرودگاری و امور اداری دارای بیخواسن افرادی است که بکارهای دیگر اشتغال داشتند.

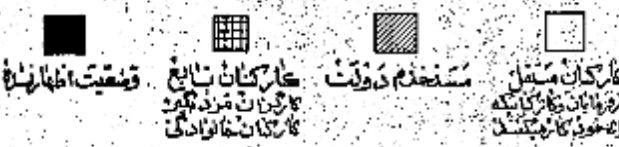

جدول شماره ۱۱ - تقسیمات عمده مشاغل را بر حسب سن و جنس در جمعیت شاغل بکار از ده ساله بالا در کل حوزه و شهرستان کاشمر

جدول شماره ۱۲ - با تفصیل بیشتری حاوی طبقات مختلف مشاغل بر حسب جنس و وضع اشتغال در جمعیت شاغل بکار از ده ساله به بالای کل حوزه سرشماری و شهرستان کاشمر میباشد.

توزیع نسبی مشاغل بر حسب سن در جمعیت از ده ساله بالا در کل حوزه سرشماری کاشمر

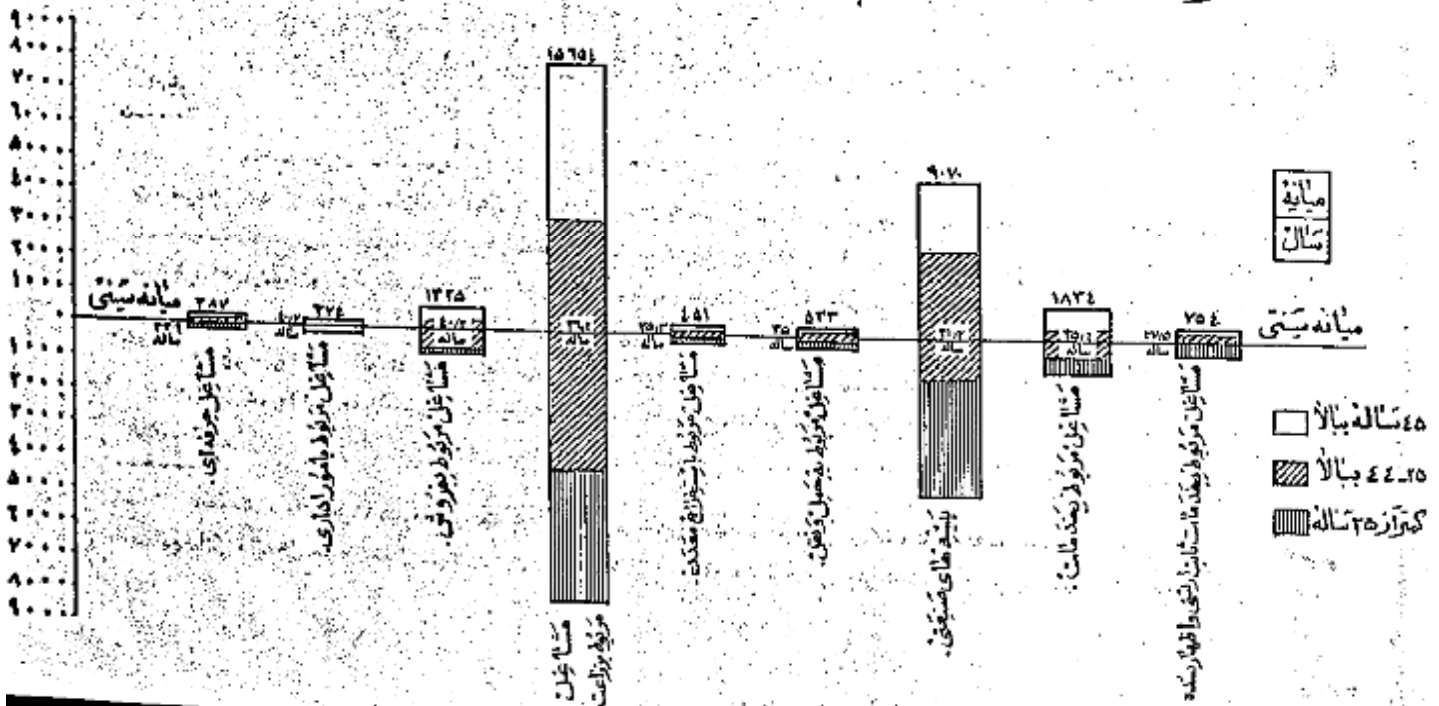

فعالیت دست جمعی صنعتی

پنجاد سه درصد از شاغلین بکار و کشاورزی و ۱۱ درصد در تولیدات صنعتی و ۹ درصد در ساختن و ۹ درصد در خدمات (سرمایه) و ۱ درصد در تجارت و ۹ درصد بقیه در استخراج معدن نری و آب و گاز حمل و نقل و سایر امور صنعتی فعالیت می‌نمایند. و این نسبتها بین شهرک‌های سه منطقه نقاط حوزه سرشماری مشهور مخصوصاً در فعالیتهای تولیدات صنعتی و کشاورزی مختلف بود. بطوریکه در شهرک شماره ۲۸ درصد در تولیدات صنعتی و فقط ۱ درصد به کشاورزی اشتغال داشتند در حالیکه در بقیه نقاط حوزه این ارقام برای تولیدات صنعتی ۱۸ درصد برای کشاورزی ۶۱ درصد بوده است.

جدول شماره ۱۳ - تفصیلات عمده فعالیت صنعتی جمعیت شاغل بکار از ده ساله باال بر اساس رده کل حوزه و شهر بقیه نقاط حوزه سرشماری کانبر بر حسب سن و جنس نشان می‌دهد.

جدول شماره ۱۴ - با تفصیل بیشتری شامل فعالیت صنعتی جمعیت شاغل بکار تکلیک جنس و وضع اشتغال برای حوزه سرشماری و شهرک کانبر است.

فهرست شده‌ها عمده صنایع جمعیت از ده ساله باال بر حسب جنس و حوزه سرشماری کانبر

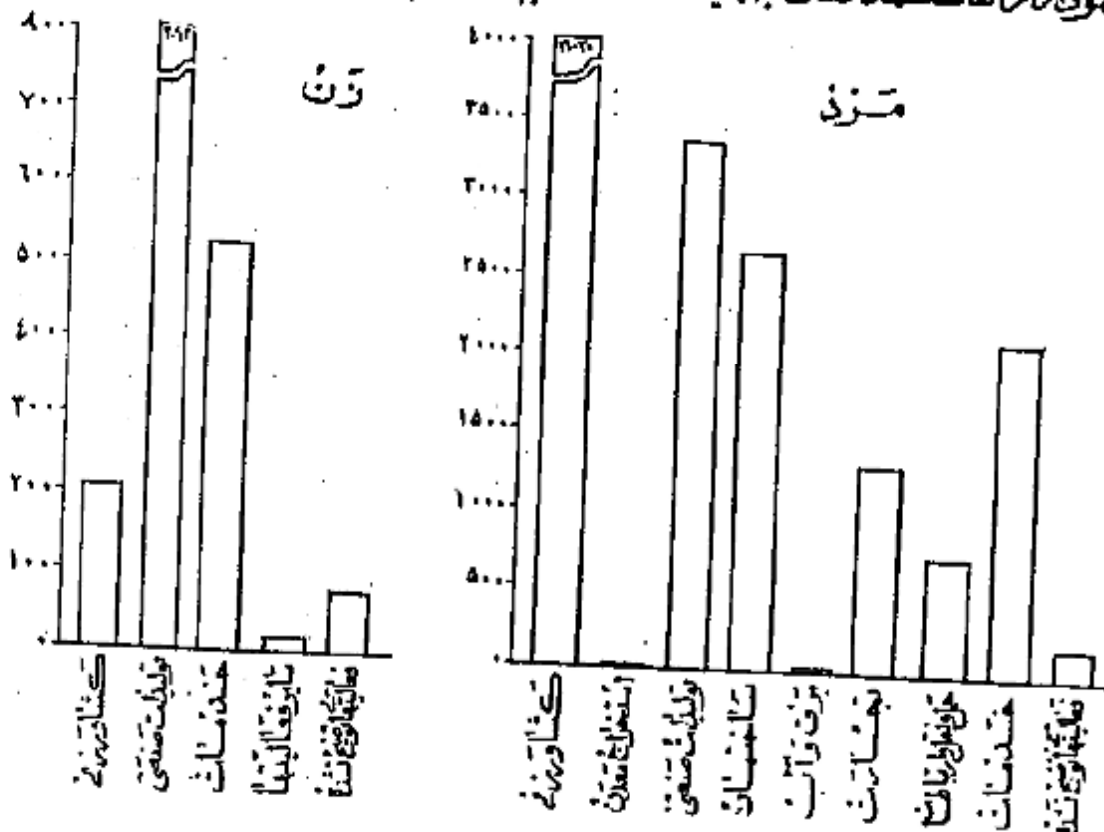

خانوار

خانوارهای سرشماری شده در حوزه سرشماری ۲۳۸۲ خانوار بود که از این عدد ۲۱۸۸ خانوار در شهرک شماره ۲۰۶۸۲ خانوار بقیه نقاط حوزه مشهور سرشماری شده بودند. خانه نقرات خانوار رکل حوزه سرشماری و همچنین شهرک شماره ۹ نفر بودند. درصد خانوارهای حوزه سرشماری کاشرفقط یککسر با سواد وجود داشت و در درصد خانوارها در هیچک نفر با سواد بودند و در ۸ درصد خانوارها کسی را در خواندن و نوشتن نبود. ده درصد خانوارهای کل حوزه سرشماری اظهار نموده بودند که هیچک از افراد خانوار آنها شاغل بکار نیست و ۶۹ درصد اظهار کرده بودند که فقط یک نفر شاغل بکار در بین افراد خانوار وجود دارد و ۱۶ درصد بقیه اظهار کرده بودند که در هیچک نفر از افراد خانوار آنها بکار اشتغال دارند.

جدول شماره ۱۵ - خانوارهای کل حوزه و شهر بقیه نقاط حوزه سرشماری کاشرفقط تکلیک تعداد نفرات و ده با سواد در خانوارشان می‌دهد.

جدول شماره ۱۶ - حاوی طبقه‌بندی خانوارها بر حسب نفرات آنها و تعداد افراد شاغل بکار در هر خانوار است.

صنایع خانگی

نقط ۱۸۰۰ خانوار از ۲۱ هزار خانوار حوزه سرشماری کاشرفقط اظهار کرده بودند که برای دریافت مزد با استفاده شخصی بساختن و تولید بعضی محصولات صنایع خانگی در داخل خانه اشتغال دارند. در این خانوارها ۱۹۳۴ کارگاه صنایع خانگی وجود داشت که از این تعداد ۲۴۶ کارگاه در داخل شهرک کانبر بود.

بهترین این صنایع در کل حوزه سرشماری و همچنین شهرک‌ها در جبهه‌های رسیدن و حمل آوردن نفع بود.
جدول شماره ۱۷ - انواع صنایع خانگی در کل حوزه سرشماری و شهرریقه نقاط حوزه سرشماری که سرشان می‌دهد.

نمودار انواع صنایع خانگی حوزه سرشماری کاشان

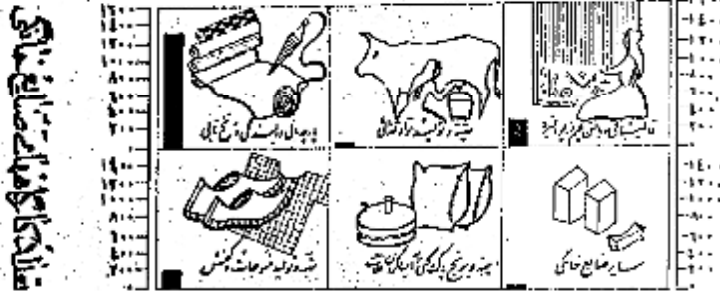

صنایع خانگی

انواع صنایع خانگی

نوع ساختمان و وضع تصرف

تقریباً ۵۸ درصد از واحدهای مسکونی در حوزه سرشماری از کل ساخته شده بود این نسبت برای شهر ۲۷ درصد بود و همچنین ۲۴ درصد در کل حوزه و ۱۸ درصد در شهرک‌ها ساخت شده بود مصالح عمدتاً یک در ۳ درصد از واحدهای مسکونی که در کل حوزه و ۲۲ درصد از واحدهای مسکونی که در شهرک‌ها ساخته شده بود از مخلوط آجر و سیمان ساخته شده بود. در درصد باقیمانده از واحدهای مسکونی کل حوزه از چوب و سنگ و چار و حصیری ساخته شده بود. ۷۱ درصد ساکنین حوزه سرشماری اظهار کرده بودند که مالک منزل مسکونی خود هستند. ۸ درصد اظهار کرده بودند که در منازل اجارهای ساکن می‌باشند. ۱۲ درصد اظهار کرده بودند که در منازل مسکونی دارند که متعلق به خودشان نیست و در همین حال اجاره هم نمی‌دهند. در شهرک‌ها ۲۷ درصد از خانوارها اجاره نشین بودند. در شهرریقه در ۵ درصد در منازل اجارهای زندگی می‌کردند. در شهرک‌ها نسبت مالکین خانه‌های خشکی بیشتر از مالکین در انواع دیگر واحدهای مسکونی بود (۶۶ درصد) و در ریقه نقاط بزرگترین نسبت مالکین (۹۱ درصد) در خانه‌های سنگی یافت داشتند.

جدول شماره ۱۸ - ساختمان و وضع تصرف واحدهای مسکونی در کل حوزه و شهرریقه نقاط حوزه سرشماری نشان می‌دهد.

نمودار اس‌واحد‌های مسکونی بر حسب نوع ساختمان

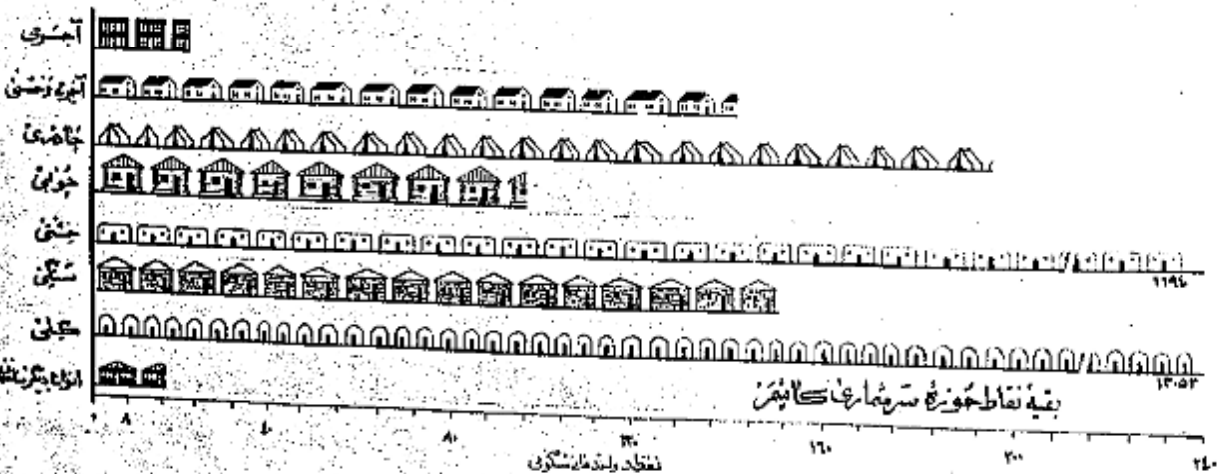

پرستشنامه ده

موقع سرشماری مابين سرشماره ستورداشته علاوه بر پرستشنامه نوسر پرستشنامه ديگره برآيد هات برناخذ پانخ هاتيكه كه خداود رها باوريش سفيدان حاصل هداد تعدتكول نماند . اين پرستشنامه حاوي سئوالاتي راجع به مشخصات كل ده بشرح زيرورد :

شوراي ده

شوراي ده مطابق قانون صوب ششم مرداد ۱۳۲۵ عبارت از هفتي است كه بشعور بهبود امور اجتماعي و عمراني دهات از جهان اهالي ده انتخاب ميشوند .

مدارس ده

مدارس ده دولتي و يا ملي هستند كه در صورت اول بوسيله وزارت فرهنگ و رسورت دوم توسط مردم اداره ميشود .

درمانگساز يا طبيبات بيهوشاني

درمانگاه يا طبيبات بيهوشاني ده درساختمان (يا ساختمانها) يا اخلي قرارگرفته و بوسيله طببا چند پزشك يا پزشكيار - پرستار يا ماما براي درمان بيماران و اعصاب بيمدماي درمي بيماران و يا جرمين تاسيس شده . اين طبيبات را بيماران يا بيماري درده ستر بر مهم قراردارد .

حمام عمومي

حمام عمومي عبارت از محلي است كه بشعور استعمال هم ساخته شده .

مسجد

مسجد ساختماني بااطلاي است كه فقط براي اداي نماز و ساير مراسم مذهبي اختصاص دارد .

زادبوم

دستگاههاي گيرنده اخبار و بر نامه هاي مذهبي - فرهنگي و تخميشي است كه تعدادي از آن در تاريخ سرشماري دوره هات مورد استفاده بوده است .

خانه هات

خانه اراض داير با بيماري است كه دولت مالك آن شناخته ميشود و از آن بهره برداري ميگند .

املاك نوقظه

املاك نوقظه عبارت از املاكي است كه بنا بر درخواست صاحب ملك با انون در دفتر اسناد عمومي با حارف خاص قرار داده شده است .

زمينهاي مشعلق با ملكين كشاورز

اين تعريف شامل املاك مشعلق با ملكيني است كه خود با همزر اومت مشمول بيهوشاني است .

زمينهاي مشعلق با ملكين غير كشاورز (ارباب)

اين تعريف شامل املاك مشعلق با ملكيني است كه خود بزر اومت مشمول نيستند .

املاك بنگاهاي فبره دولتي

اين تعريف شامل املاك مشعلق به موسسات فبره دولتي است مانند شركت پاي - موسسات نمازي - انجمنها .

ميانه

ميانه يكي از سه سنجش آماری است كه اعداد وابسته بيك موضوع آماری را از نظر شمارش بد وقت مساوي تقسيم مينمايد و خود در مركز اين شماري قرار ميگيرد با اين ترتيب ما

ميانه سني ۲۱/۷ سال در شهر تهران جمعيت را بد وقت تقسيم مينمايد بطوريكه ارميان ۱۰۱۱۰۸۹ نفر جمعيت شهر تهران ۷۰۶۰۱۱ نفر در گروههاي سني بالاتر از ۲۱/۷ سال و ۷۰۶۰۱۱ نفر در گروههاي سني كتر از ۲۱/۷ سال قرار ميگيرند .

در شهر تهران ميانه سالهاي تحصيلي ۶/۵ سال است يعني نيمي از كساني كه داراي مدرک رسي تحصيلي هستند (۲۱۱۱۰۹ نفر) تحصيلاتشان بالاتر از ۶/۵ و نيمي ديگر (۲۱۱۱۰۹ نفر) تحصيلاتشان پائين تر از ۶/۵ سال است .

در شهر تهران ميانه تعداد نفوس خانوار ۱/۱ است با اين معني كه نيمي از خانوارها (۱۱۱۷۱۹۱ خانوار) نفرانشان بيشتر از ۱/۱ و نيمي ديگر (۱۱۱۷۱۹۱ خانوار) نفرانشان

كتر از ۱/۱ است .

ميانگين اعد متوسطه كه غير از ميانه يكي ديگر از سه سنجش آماری است عبارت است از حاصل تقسيم جمع كل يك گروه مدي بر تعداد و نتجات آن گروه و بنا بر اين بنا به

ميجگاه رقم ميانه را با رقم ميانگين اعد متوسطه اشتباه كرد .

سن

طبقه بندي سني بر اساس سن شخص در موقع سرشماري قرار دارد كه در پانخ سئوال (چند سال داريد) تمهين گشته - در موارد يكي پانخ دهنده قادر به ادا ن پان

نموده با مور سرشماره ستور داشت سن او را بر حسب ظواهر حال تخمين زند .

طبقه بندی وضع زبانشوی مربوط به وضع زبانشوی در وضع سرشماری است که ب چهار دسته تقسیم شده است :
دارای همسر - بی همسر در اثر فوت - طلاق واقع شده و هرگز از او باج نکرده

سواد

در طبقه بندی سواد تقسیمات زیر رعایت شده :

- الف - کسانی که یکی از زبانها بتوانند بخوانند و بنویسند بشکلی که آنها را بتوانند تحمیلات رسمی دارند یا ندارند .
 - ب - کسانی که فقط بتوانند بخوانند .
 - ج - کسانی که نمیتوانند بخوانند و بنویسند .
- با سواد در این نشریه شامل قسمت الف در طبقه بندی بالاست .

تحصیلات

آخرین مدرک تحصیلی عبارت است از گواهینامه ای که برای پایان رساندن آخرین سال مدرسه ابتدائی متوسطه یا دانشگاه داده شده یا گواهینامه ای که شخص را قادر میسازد که تحصیلات خود را در کلاس بالاتر ادامه دهد یا این طریق اگر محصلی در سال پنجم متوسطه شرکت کرده ولی در امتحانات مربوطه نمره نگرفته باشد جز آنهاست که سال چهارم را تکمیل کرده اند طبقه بندی میشود . همچنین یک محصل ۱۲ ساله که در تاریخ سرشماری در سال ششم ابتدائی بوده و جز افرادی محسوب شده است که سال پنجم دبستان را پایان رسانده اند .

طبقه بندی مدارس ابتدائی یا متوسطه بر اساس طبقه بندی رسمی دولتی قرار دارد . اشخاصی که تحصیلات قدیمی دارند یا تحت نظر معلم خصوصی یا در مدارس غیر رسمی تحصیل نموده اند با اضافه کسانی که اصلاً تحصیل نکرده اند جز دسته " مدرک تحصیلی رسمی ندارند یا درجه تحصیلی خود را اظهار نکرده اند " طبقه بندی نشده اند .

مذهب

طبقه بندی مذهب بر اساس پاسخ پستوال " مذهب شما چیست؟ " بعمل آمده است .

شهرستان محل تولد

افرادی که درین حوزه سرشماری زندگی میکردند ولی در سایر شهرستانها متولد شده بودند بر حسب شهرستان محل تولد خود طبقه بندی شده اند . طبقه بندی خود را سرشماری مجاور شامل شهرستانهای است که با این حوزه سرشماری هم مرز اند . و حوزه های سرشماری غیر مجاور نیز شامل کلیه شهرستانهای دیگر که با این حوزه مرز مشترک ندارند میباشد . نام شهرستانهای مجاور و غیر مجاور در جدول ذکر شده است .
کشور محل تولد

متولدین خارج از کشور بر حسب کشورهای زیر طبقه بندی شده اند :

- آلمان - افغانستان - آمریکا - انگلستان - ایتالیا - پاکستان - ترکیه - چکسلواکی - روسیه (اتحاد جماهیر شوروی) - سوئد - سوئیس - سوریه - عراق - ارمنستان - سمودی - فرانسه - لبنان - لهستان - مصر - هندوستان - یونان .
- متولدین در کشورهای دیگر تحت عنوان " متولدین در سایر کشورها " نشان داده شده .

وضع فعالیت اقتصادی

مقصود از فعالیت اقتصادی فعالیتی است که بهره ای برای اجتماع از آن حاصل شود یا سخباتیکه از افراد در ساله بیلا پستوال " شغل فعلی شما چیست؟ " تحصیل شده طبقه بندی فعالیتهای اقتصادی را نشان میدهد .
افراد فعال از نظر اقتصادی از دو دسته تشکیل میشوند دسته ای که شاغل بکارهای اقتصادی هستند و دسته ای که قادر بانجام کارهای مفید از نظر اقتصادی هستند ولی در جستجوی کار میباشند .

با توان خانه دار و محصلین و متاهل هم در دسته غیر فعال (از نظر اقتصادی) طبقه بندی شده اند زیرا فعالیت این افراد تاثیر مستقیم در وضع اقتصادی ندارند .

شغل

طبقه بندی مشاغل حاوی انواع مشخص کارهاست که موضوع فعالیت روزانه اشخاص میباشد صرف نظر از اینکه درجه محیط یا درجه نوع فعالیت های دسته جمعی صنعتی انجام وظیفه میکنند مثل کسانی که در فعالیتهای دسته جمعی صنعت تساجی و بانوسازی و حمل و نقل و یا سایر فعالیتها شغل حسابداری دارند .
در مواردیکه شخص دارای دو یا چند شغل مختلف باشد بر حسب شغلی که از آن بیشتر بهره برداری میکند طبقه بندی شده است .
طبقه بندی مشاغل بر اساس طبقه بندی قراردادی بین المللی مشاغل (I. C. O) تنظیم گردیده و شامل ۹ دسته تقسیم شده و ۵۱ دسته طبقات مشاغل میباشد .
مشاغل مربوط با امور خدمات (سر مشها) شامل فعالیتهایی است که منظور حفاظت و حراست مال و جان و همچنین انجام خدمات شخصی نسبت بفرود یا گروهی از افراد

انجام میشود .

خدمات شخصی شامل مناسبتی مانند خدمتگزاری در خانه ها و در دستگا های اداری و در میانخانه ها میباشد از قبیل شغل نوکری - کفنی - پیشخدمتی - آشپزی - سرایداری و امثال آنها ، شغلین امور خدمات (سرویسها) ممکن است در خدمت دولت یا غیر دولت باشند .

خدمات ارزشی فقط شامل افرادی است که بطریق ثابت در ارتش خدمت میکنند . مسئولین بر حسب شغل و در زمان قبل از اختتام خدمت .

فعالیت دسته جمعی صنعتی

طبقه بندی فعالیتهای دسته جمعی صنعتی شامل انواع مختلف فعالیتهای اقتصادی است که نتیجه آن تولید محصولی و یا انجام خدمت میباشد و بواسطه افراد و یا گروه معینی از اشخاص اداره میشود هر دسته از تقسیمات معدوم یا طبقات فعالیت صنعتی شامل مشاغل مختلف میشود مثلاً يك کارخانه نساجی ممکن است هم ناظر بر هم آنها را در هم ببیند هر دو هم مانع نوساناتی در استخدام نداشته باشند که البته این اشخاص با مشاغل مختلفی که دارند در فعالیت دسته جمعی " صنعتی نساجی " طبقه بندی میشوند .

طبقه بندی فعالیتها بر اساس طبقه بندی قراردادی بین المللی فعالیتهای دسته جمعی اقتصادی (I.C.B.O) تنظیم گردیده است و شامل ۹ دسته شغلی میباشد و ۱۰۹ دسته طبقات فعالیت صنعتی میباشد .

وضع اشتغال

وضع اشتغال بر اساس رابطه شغل با سطح درآمد و میزان درآمد است با سرپرست به چند طبقه تقسیم شده که عبارتند از : کارفرما - کارکنانیکه برای خود کار میکنند - مستخدمین دولت - مزد بگیران - تارکاتان خانوادگی بدون مزد .

کارفرمایان است که کار خود را شخصا اداره میکنند و یک یا چند نفر را بجز از کارآموزان بدون مزد در استخدام دارند . شرکتاتیکه به موسسه اشخاص را اداره میکنند و در ضمن کارکنانی در استخدام دارند جزوا کارفرمایان (طبقه بندی شده اند .

تارکاتیکه برای خود کار میکنند عبارتند از کسانیکه شغل خود را شخصا اداره کرده و کارگری در استخدام ندارند یا از کارگران خانوادگی و کارآموزان بدون مزد و کارمندان استفاده میکنند .

کارمند دولت است که برای یک اداره خاص دولتی کار میکند و شامل افراد حقوق بگیران از گسترده لشکری میباشد .

مزد بگیران است از کسانی که برای کارفرمای مستقل تارکات در مقابل اجرتی بصورت نقدی - جنسی - حقوق ماهیانه - حق کسب و کار - انعام یا مزد پنا - سدا را در انجام میدهد و دریافت میکند .

تارکات خانوادگی کسانی هستند که برای یکی از اعضای خانواده خود بدون دریافت مزد کار میکنند و در معرض شکن با غذا یا پاداشهای نقدی دریافت میدارند .

خانوار

خانوار جلدی که در من سرشاری تعریف شده عبارت است از کلیه افرادی که قطع نظر از بستگی آنها با رئیس خانوار در يك واحد مسکونی زندگی میکنند بدین ترتیب خانوار شامل رئیس خانوار - همسر او - فرزندان - والدین یا سایر خویشاوندان یا همسایان یا خدمتگاری میشود که در يك واحد مسکونی با آن خانوار زندگی کنند . واحد مسکونی عبارت از مکانی است که بواسطه پخت و پز برای زندگی کردن مورد استفاده قرار بگیرد و ممکن است خانه یا آپارتمان یا چاه یا بلوکی از انواع دیگر واحد مسکونی باشد . انعاماتی که در بیمارستانها - زندانها - مدارس - پرورشگاه پستان - هتلها - مؤسسات - قرارگاهها یا سایر واحد های مسکونی عمومی بر روی برده و صورت پذیرفته شده اند .

صاحب خانگی

در مواردیکه کالای در منزل بطور غیر رسمی استفاده بطور مرتب ساخته میشود خانوار مربوطه در طبقه بندی خانوارها طبقه دارای منابع خانگی بودند محسوب میشود برای ساختن این کالاها مردی بهیچیک از اعضای خانواده پرداخت نمیشود . صاحب خانگی که بطور مشخص تفکیک شده عبارت از قالی - گلیم - رلو - و جاجیم بافتنی و نساجی - رسدگی و بافتگی - چسب آوردن ابریشم - پنبه پاک کنی و غیره بود . خانوارهایی که بیش از يك صنعت خانگی دارند بر حسب هر يك از صنایع مربوطه طبقه بندی شده اند .

چوب - آهن

صنایع ساختن واحد های مسکونی بر حسب مصالح عمده ای که در آن بکار برده بود بواسطه سرشار شدن آنها در طبقه بندیهای بکار برده عبارت است از تمام آجر - تمام چوب - آجر و چوب - گلی - چوب - سنگ - چادر - حصیر و مصالح دیگر - در ساختن آنها که مصالح بطور مختلف بکار برده طبقه بندی واحد های مسکونی بر حسب مصالح است که در ساختمان بیشتر مصرف داشته .

وضع صرف

وضع تصرف بر اساس تصرفات هر واحد مسکونی در موقع سرشاری تعیین گردیده . طبقه بندی وضع تصرف عبارت از ملکی - اجاره ای و غیر ملکی است . طبقه اجاره ای از ۱۰ مل واحد معانی است که صاحب آن مالك منزل بود و برای استفاده از آن مبلغی نقدی یا جنسی بطور مستمر - بردارند و سینه غیر ملکی معانی شامل واحدهائی است که صاحب آن نه مالك نیست و نه در برابر استفاده از آن وجه نقد یا جنسی بپردازد .

مَشْرُوحٌ جَدِّ أَوْلُكُ

جدول شماره (۱) جمعیت بر حسب جنس در شهر - دهات و دیگر نقاط مسکونی حوزه سرشماری کاشمر آبانماه ۱۳۳۵ (توابع ۱۳۰۶)

۱۰۷۳

شهر - ده - سایر نقاط مسکونی	مردون	زنان	جمعیت کل	شهر - ده - سایر نقاط مسکونی	مردون	زنان	جمعیت کل
جمعیت کل حوزه سرشماری کاشمر	۱۳۲۱۵	۱۶۷۵۲	۲۹۸۶۷	بقیه نقاط کشتزار پنججزار نقر			
نقاطیکه پنججزار نقر یا بیشتر جمعیت دارند :				خبر آباد	۱۵۴	۲۱۸	۳۷۲
کاشمر	۱۳۲۱۱	۱۶۷۵۰	۲۹۷۶۱	خرو	۶۱	۱۱۰	۱۷۱
نقاطیکه کشتزار پنججزار نقر جمعیت دارند :				خضرا آباد	۴۸	۱۰۷	۱۵۵
ابراهیم آباد رستاق	۱۱۱	۲۲۹	۳۴۰	خضریک	۲۱۸	۲۰۷	۴۲۵
ابراهیم آباد کنار شهر	۳۵۰	۱۷۱	۵۲۱	خلیل آباد	۱۱۶۵	۲۳۱۰	۳۴۷۵
ابنو	۲۱۰	۱۰۵	۳۱۵	خس	۲۷۲	۵۲۲	۷۹۴
ارفا	۱۸۸	۳۵۰	۵۳۸	خرو	۲۱۸	۱۲۱۷	۱۴۳۵
اسحق آباد	۴۶۷	۲۴۸	۷۱۵	خوشاب	۱۱	۱۸۲	۱۹۳
الغلابان	۲۱	۲۲	۴۳	دانی	۱۱	۲۰۴	۲۱۵
انایت	۱۱۱۱	۵۵۱	۱۶۶۲	درونه	۲۵۴	۵۲۲	۷۷۶
اوندر	۶۵۲	۲۲۰	۸۷۲	دهیمان	۲۴۷	۵۰۴	۷۵۱
اهوس	۳۸۵	۲۰۶	۵۹۱	دخترو	۵۱۱	۱۰۷۸	۱۵۸۹
ایرج آباد	۸۰	۴۴	۱۲۴	دبیج آباد	۲۱	۱۳	۳۴
ایرج	۱۲۳۳	۶۰۷	۱۸۴۰	رخسانیه	۴۰	۸۳	۱۲۳
باب الحکم	۱۳۰	۴۵۳	۵۸۳	رزق آباد	۵۶۱	۱۱۴۴	۱۷۰۵
بالاجو	۴۹	۲۵	۷۴	زکری آباد	۲۳۲	۲۴۳	۴۷۵
بختیار	۱۵۳	۶۷	۲۲۰	روشن	۲۱۱	۱۲۸	۳۳۹
برند	۱۳۳	۱۲۷	۲۶۰	زنده جان	۲۷۰	۴۱۵	۶۸۵
برجک	۷۳۹	۳۴۵	۱۰۸۴	زرونت	۱۳۵	۱۴۷	۲۸۲
برنجرد	۱۶۳	۳۰۴	۴۶۷	زمان آباد	۱۱۸	۲۱۷	۳۳۵
بروسکن	۲۱۵۲	۱۳۰۳	۳۴۵۵	زنگشاه	۱۴۴	۲۷۷	۴۲۱
بند قرا	۳۱۷	۲۰۵	۵۲۲	زیرک آباد	۲۳۴	۱۱۱	۳۴۵
بهاره	۳۰	۱۰	۴۰	مرحومک	۱۸۱	۴۱۱	۵۹۲
بیرسون	۲۰	۱۱	۳۱	سوزده	۲۳۱	۴۱۳	۶۴۴
تجرود	۱۷۶	۱۰	۱۸۶	سعد الدین	۱۲۴	۱۲۷۴	۱۴۰۰
ترقال	۱۱۲۰	۵۸۳	۱۷۰۳	سلیمان	۳۵	۷۸	۱۱۳
تل آباد	۴۱۰	۲۰۳	۶۱۳	سنبل	۲۴	۲۱	۴۵
تورج	۳۷۴	۱۷۱	۵۴۵	سندک	۱۰۲	۱۱۷	۲۱۹
تولا	۷۰۰	۳۴۲	۱۰۴۲	سنگ پیر	۱۱	۱۲۸	۱۳۹
توند	۴۸۷	۲۲۴	۷۱۱	سه برج	۷۷	۱۲۷	۲۰۴
جابوز	۴۳	۴۱۲	۴۵۵	سیر	۵۵۱	۱۰۵۶	۱۶۰۷
جاردوی	۳۷۷	۱۲۱	۴۹۸	سیف آباد	۲۰۱	۵۸۴	۷۸۵
جمع آباد	۵۱۳	۲۶۹	۷۸۲	شاهرخ آباد	۱۵۶	۱۷۰	۳۲۶
جلال آباد	۲۶۸	۱۲۴	۳۹۲	شرف آباد	۲۳	۵۲	۷۵
چنجرلی	۳۱۳	۱۱۵	۴۲۸	شرعت آباد	۹۰	۱۸۲	۲۷۲
چاه تجدد	۱۱	۵۹	۷۰	شفیع آباد	۱۷۴	۱۳۰۶	۱۴۸۰
چلیو	۱۲۷	۷۱	۱۹۸	شمس آباد	۴۴	۱۹۰	۲۳۴
حاجن آباد	۳۷۱	۲۱۰	۵۸۱	شوراب	۲۰	۲۴	۴۴
حجت آباد	۶۱	۳۲	۹۳	شوکتیه	۱۳	۲۱	۳۴
حسن آباد	۵۴۴	۲۷۰	۸۱۴	شهر آباد	۳۱۱	۱۶۸	۴۷۹
حسین آباد	۳۱۷	۱۷۳	۴۹۰	ظاهر آباد نر شه	۳۱	۸۳	۱۱۴
حطیقا	۵۳۵	۲۵۶	۷۹۱	بارق	۲۱۱	۱۲۷۵	۱۴۸۶
خانقاه	۱۴۱	۶۸	۲۰۹	ظاهرا آباد	۲۱۲	۴۳۶	۶۴۸
خواجه	۷۲	۳۶	۱۰۸	عارف آباد	۴۱۱	۱۶۸	۵۷۹
				عباسیه	۱۷	۷۱	۸۸
				عبدل آباد	۱۰۱	۱۰۴	۲۰۵
				عمدی	۳۵	۴۱	۷۶
				عشرت آباد	۳۲۱	۱۸۲	۵۰۳
				ندان	۱۱۳	۱۸۲	۲۹۵

پایه جدول شماره ۱ - جمعیت بر حسب جنس در شهر - دهات و دیگر نقاط مسکونی حوزه مرطاری گاندره آباد ماه ۱۳۳۵ (نوامبر ۱۱۵۶)

شهر - ده - سایر نقاط مسکونی	مرد	زن	مرد	زن	مرد	زن
بقیه نقاط کمتر از پنجاه نفر						
گندر	۲۱۵۸	۱۰۸۷	۲۶۹	۲۸۶	۷۵۵	۹۳۹
کوشکده	۴۳	۲۰	۴۶	۴۷	۱۵۴۶	۱۲۹
کوشک	۲۶	۲۲	۷۵۱	۷۱۵	۳۰۶	۲۳۲
کوشه گوهر	۲۲۰	۱۶۰	۶۴	۶۵	۲۱۷	۲۱۷
کوشه کارشهر	۶۰۳	۲۸۷	۱۴۹	۱۶۷	۱۷۰	۱۳۶
کهریز	۷۶۲	۳۸۱	۱۰۸	۱۱۴	۱۴	۱۵
کیردان	۷۱۳	۳۶۵	۲۱۷	۲۱۸	۲۳۷	۲۳۷
گلگیر	۶۵	۲۷	۱۰۶	۱۱۱	۱۹۸	۲۵۱
کوشه نما	۷۵	۳۶	۸۰	۹۰	۱۴	۱۴
ماراندیز	۲۷۷	۱۵۲	۷۴	۶۲	۲۶	۲۶
محمد آباد کارشهر	۳۶	۱۶	۱۴	۱۵	۲۳۷	۲۳۷
محمودیه	۴۲	۱۸	۱۲۸	۱۰۹	۲۰۶۱	۱۹۸
محمد آباد بالا ولایت	۱۱۰	۵۶	۱۰۴۳	۱۰۱۸	۱۹۸	۲۵۱
محمد آباد رستاق	۲۷۳	۱۴۵	۹۴	۱۰۴	۱۴	۱۴
محمد آباد کارشهر	۳۶۶	۱۶۳	۱۸۰	۱۷۱	۵۲۵	۸۶۹
محمدیه	۱۱۶	۴۵۸	۵	۶	۲۱۵	۲۱۵
مزد	۶۴۱	۳۱۵	۲۷۵	۲۶۰	۲۱۵	۲۱۵
سبج آباد	۱۶	۵	۱۰۶	۱۱۴	۸۶۹	۳۶۶
منظر آباد	۳۳۴	۱۷۷	۵۰۳	۳۱۳	۲۱۵	۲۱۵
مغان	۱۱۶۶	۶۰۸	۱۱۴	۲۰۲	۲۱۵	۲۱۵
مکی	۶۱۷	۳۰۵	۱۶۸	۱۱۷	۱۷۸	۸۷۹
میرآباد	۳۶۴	۱۹۲	۶۵	۸۳	۸۷۹	۲۳۶
موشک	۷۸۰	۳۱۷	۴۳۶	۴۳۸	۴۲۶	۴۲۶
مهدی آباد	۶۱۵	۳۳۰	۱۶۳	۱۷۶	۱۹۹	۱۹۹
میرآباد	۳۳۸	۱۱۴	۲۱۳	۲۰۱	۱۰۹	۱۰۹
نامی	۵۶۰	۲۹۲	۴۵۹	۴۴۵	۲۷۷	۲۷۷
نامی	۱۱۴۸	۹۵۸	۱۰	۱۰	۲۰	۲۰
نصر آباد کارشهر	۶۱	۲۸	۱۵	۱۲	۲۷	۲۷
نصر آباد رستاق	۱۹۲	۴۸۶	۲۱	۲۰	۶۱	۶۱
نظام آباد	۳۰۹	۱۶۱	۲۱	۲۰	۵۱	۵۱
نوقاب	۱۰۹۹	۵۶۰	۲۱	۲۰	۵۶	۵۶
هاشم آباد	۲۳	۱۰	۲۱	۲۷	۶۳	۶۳
هدک	۷۵۲	۳۷۰	۲۵	۲۸	۷۲	۷۲
حلت خان	۳۲۳	۱۶۱	۳۶	۳۶	۱۰۲	۱۰۲
یحیی آباد	۱۱۵	۵۴	۴۴	۵۸	۱۰۸	۱۰۸
جمعیت مرگ			۶۵	۶۳	۱۵۲	۱۵۲
جمعیت متحرک	۶۴۸	۳۲۱	۶۷	۸۵	۴۴۹	۴۴۹
			۲۷۹	۳۲۸	۷۵۷	۷۵۷

۰۱ ۰۱ ۱۵۶ ۰۶۴

جدول شماره ۲ - مشخصات برجسته نقاطی که کتزاز پنجهزار نفر جمعیت دارند در حوزه سرشماری کشور (آبانماه ۱۳۳۵ تا اواخر ۱۱۵۶)

جدد درصد جمع دهات	تعداد دهات	مشخصات برجسته	چند درصد جمع دهات	تعداد دهات	مشخصات برجسته ده
		رادپور		۱۶۴	مجموع نقاط کتزاز پنجهزار نفر
۵۶/۱	۹۷	دهاتی که رادپورند ازین ویا اشبارنگرده اند	۷۵/۰	۱۲۴	شورای ده
۲۸/۸	۵۷	دهاتی که ۱ تا ۹ رادپورند			مدرسه یا سایر موسسات فرهنگی :
۵/۵	۹	دهاتی که ۱۰ تا ۹۹ رادپورند	۸/۵	۱۴	دهاتی که فقط مدارس دولتی دارند
۰/۶	۱	دهاتی که ۱۰۰ رادپورند یا بیشتر دارند	۱۲/۸	۲۱	دهاتی که فقط مدارس ملی دارند
-	-	وضع تصرف زمین (نظم ده و یا قسمتی از ده) خالصه	۴/۱	۸	دهاتی که مدارس دولتی و ملی دارند
-	-	موقوفه	۷۳/۸	۱۲۱	دهاتی که موسسات فرهنگی ندارند
۲۸/۸	۸۰	متعلق به مالکین کشاورز	۰/۱	۱	بهداری یا درمانگاه و یا سایر موسسات بهداشتی
۷۱/۲	۱۲۵	متعلق به مالکین غیر کشاورز (ارباب)	۷۱/۲	۱۲۵	حمام عمومی
۱۵/۱	۱۰۸	متعلق به بنگاههای غیر دولتی	۷۲/۱	۱۱۹	مسجد

۰۸ - ۰۵ - ۰۴ - ۰۱ - ۰۱

جدول شماره ۳ - جمعیت برجستان و چندین روستای سرشماری کانسر آبانماه ۱۳۳۵ (نوامبر ۱۹۵۶)

سرشماری			تعداد			سن
زن	مرد	مردوزن	زن	مرد	مردوزن	
						کل حوزه سرشماری کانسر
۱۰۰/۰	۱۰۰/۰	۱۰۰/۰	۴۱۸۳	۴۶۷۰	۱۳۶۴۵	کلیه سنین
۱۷/۳	۱۷/۳	۱۷/۳	۸۰۷۳	۸۰۱۵	۱۱۱۱۸	کنتراز ۵ ساله
۹/۰	۳/۱	۳/۱	۱۸۲۸	۱۶۷۷	۲۵۰۵	کنتراز یکساله
۱۳/۳	۱۳/۱	۱۳/۵	۱۲۴۵	۹۳۸	۱۲۶۱۳	۱-۱ ساله
۱۳/۳	۱۳/۳	۱۳/۳	۶۲۰۲	۶۱۷۵	۱۱۳۷۱	۱-۵ ساله
۹/۱	۱۰/۸	۱۰/۱	۴۴۲۶	۵۰۶۶	۱۴۹۵	۱۱-۱۰ ساله
۷/۵	۷/۰	۷/۳	۳۸۱۳	۳۲۷۶	۶۷۹۲	۱۱-۱۵ ساله
۸/۵	۶/۵	۷/۵	۴۰۰۴	۳۰۴۷	۷۰۵۱	۱۶-۲۰ ساله
۱۶/۳	۱۵/۳	۱۵/۷	۷۶۰۱	۷۱۳۶	۱۴۷۴۰	۲۱-۲۵ ساله
۱۰/۱	۱۱/۱	۱۱/۳	۴۹۶۴	۵۵۵۱	۱۰۵۱۵	۲۱-۲۵ ساله
۷/۳	۸/۵	۸/۳	۳۷۱۱	۳۹۹۲	۷۷۰۴	۲۵-۳۵ ساله
۵/۱	۵/۱	۵/۱	۲۴۱۲	۲۴۰۶	۴۸۱۳	۳۵-۴۵ ساله
۲/۸	۲/۱	۲/۸	۱۳۰۶	۱۳۴۲	۲۶۴۸	۴۵-۵۵ ساله
۱/۰	۱/۱	۱/۳	۴۸۵	۵۰۲	۹۸۷	۵۵-۶۵ ساله
۰/۱	۰/۱	۰/۱	۱۶۶	۱۰۰	۲۶۶	۶۵-۷۵ ساله
-	-	-	۲۷	۱۰	۳۷	۸۰ ساله بیلا
-	-	-	۲۱/۵	۲۱/۳	۲۱/۴	سن اظهار نشده
						بیانه سن
						نیمه کانسر
۱۰۰/۰	۱۰۰/۰	۱۰۰/۰	۶۷۲۱	۶۵۷۰	۱۳۲۹۹	کلیه سنین
۱۵/۷	۱۶/۱	۱۵/۱	۱۰۰۹	۱۰۵۸	۲۱۱۷	کنتراز ۵ ساله
۳/۳	۳/۵	۳/۱	۲۱۷	۲۳۰	۴۴۷	کنتراز یکساله
۱۲/۵	۱۲/۳	۱۲/۱	۸۴۲	۸۱۸	۱۶۶۰	۱-۱ ساله
۱۲/۳	۱۲/۷	۱۲/۵	۸۲۸	۸۲۲	۱۶۶۱	۱-۵ ساله
۱۱/۳	۱۱/۳	۱۱/۷	۷۵۴	۸۰۸	۱۵۶۲	۱۱-۱۰ ساله
۸/۷	۸/۱	۸/۱	۵۸۷	۵۳۴	۱۱۲۱	۱۱-۱۵ ساله
۹/۵	۷/۳	۸/۱	۶۴۰	۴۷۲	۱۱۱۲	۱۱-۲۰ ساله
۱۵/۱	۱۴/۱	۱۵/۳	۱۰۷۳	۹۶۱	۲۰۳۴	۲۱-۲۵ ساله
۱۰/۸	۱۱/۸	۱۱/۳	۷۳۶	۷۷۴	۱۵۰۰	۲۱-۲۵ ساله
۸/۳	۸/۱	۸/۵	۵۴۹	۵۸۷	۱۱۳۶	۲۵-۳۵ ساله
۴/۵	۴/۱	۴/۷	۳۰۵	۳۲۳	۶۲۸	۳۵-۴۵ ساله
۲/۰	۲/۳	۲/۱	۱۳۳	۱۴۷	۲۸۰	۴۵-۵۵ ساله
۰/۷	۰/۱	۰/۸	۵۰	۶۲	۱۱۲	۵۵-۶۵ ساله
۰/۱	۰/۳	۰/۳	۲۴	۲۲	۴۶	۶۵-۷۵ ساله بیلا
-	-	-	۱	۱	۲	سن اظهار نشده
-	-	-	۲۱/۱	۲۰/۶	۲۰/۸	بیانه سن
						بقیه نقاط حوزه سرشماری کانسر
۱۰۰/۰	۱۰۰/۰	۱۰۰/۰	۶۰۱۶۴	۶۰۱۸۲	۸۰۴۴۶	کلیه سنین
۱۷/۵	۱۷/۱	۱۷/۱	۷۰۴۴	۶۹۸۷	۱۴۰۰۱	کنتراز ۵ ساله
۹/۰	۳/۱	۳/۸	۱۶۱۱	۱۴۴۷	۳۰۵۸	کنتراز یکساله
۱۳/۵	۱۳/۸	۱۳/۱	۵۴۰۳	۵۵۴۰	۱۰۹۴۳	۱-۱ ساله
۱۳/۱	۱۳/۳	۱۳/۳	۵۳۷۶	۵۳۴۲	۱۰۷۱۸	۱-۵ ساله
۹/۱	۱۰/۱	۱۰/۱	۳۶۷۲	۴۲۱۱	۷۹۳۳	۱۱-۱۰ ساله
۷/۳	۶/۸	۷/۱	۱۹۲۶	۲۷۴۵	۵۶۷۱	۱۱-۱۵ ساله
۸/۱	۶/۱	۷/۱	۳۳۴۴	۳۵۷۵	۵۹۳۶	۱۶-۲۰ ساله
۱۶/۳	۱۵/۳	۱۵/۸	۶۵۲۸	۶۶۹۰	۱۲۷۱۸	۲۱-۲۵ ساله
۱۰/۱	۱۱/۱	۱۱/۳	۴۳۸	۴۷۷۷	۱۰۱۵	۲۱-۲۵ ساله
۷/۱	۸/۵	۸/۳	۳۱۳۳	۳۴۰۵	۶۵۶۸	۲۵-۳۵ ساله
۵/۳	۵/۳	۵/۳	۲۱۰۷	۲۰۷۸	۴۱۸۵	۳۵-۴۵ ساله
۲/۱	۳/۰	۲/۱	۱۱۷۳	۱۱۵۵	۲۳۶۸	۴۵-۵۵ ساله
۱/۱	۱/۱	۱/۱	۴۳۵	۴۴۰	۸۷۵	۵۵-۶۵ ساله
۰/۱	۰/۱	۰/۱	۱۴۲	۱۷۸	۳۲۰	۶۵-۷۵ ساله بیلا
-	-	-	۲۶	۹	۳۵	سن اظهار نشده
-	-	-	۲۱/۱	۲۱/۵	۲۱/۵	بیانه سن

۰۸ - ۰۶ - ۰۵ - ۰۴ - ۰۳ - ۰۲ - ۰۱ - ۰۰

تاریخ: ...

موضوع: ...

(من اظهارنامه نیز جز جمع مبنی از ۱۰ ساله بیلا منظور شده است)

ازدواج تکونه	مبنی همسر		دارای همسر		جمع	سن و جنس
	در اثر طلاق	در اثر فوت	چند درصد	تعداد		
						جمع از ۱۰ ساله بیلا
۲۱۱۷	۲۲۷	۸۲۲	۷۰/۷	۱۲ ۴۱۷	۲۷ ۴۶۳	۱۹-۱۰ ساله ۲ ۲۷۱
۳۲۱۰	۱	-	۲/۱	۶۸	۳ ۲۷۱	۲۰-۲۴ ساله ۳ ۰۴۷
۲۱۱۶	۱۴	۵	۲۷/۳	۸۳۲	۷ ۱۳۹	۲۵-۳۴ ساله ۵ ۵۵۱
۱۲۴۷	۶۶	۵۴	۲۱/۵	۵ ۶۷۲	۳ ۶۱۲	۳۵-۴۴ ساله ۲ ۴۰۱
۱۷۱	۴۵	۱۱۲	۱۴/۰	۵ ۲۲۰	۳ ۶۱۲	۴۵-۵۴ ساله ۲ ۴۰۱
۴۱	۵۰	۱۲۶	۱۴/۶	۳ ۷۷۵	۲ ۴۰۱	۵۵-۶۴ ساله ۱ ۳۰۶
۱۷	۳۲	۱۶۵	۱۱/۱	۲ ۱۸۷	۱ ۳۰۶	۶۵-۷۴ ساله ۱ ۳۰۶
۴	۱۲	۲۰۸	۸۲/۳	۱ ۱۱۸	۱ ۳۰۶	۷۵-۸۴ ساله ۱ ۳۰۶
۳	۴	۱۶	۷۸/۶	۳ ۶۶	۱ ۳۰۶	۸۵ ساله بیلا ۱ ۳۰۶
-	۳	۵۳	۲۲/۰	۱۴۴	۱ ۳۰۶	سن اظهار نشده ۱ ۳۰۶
۳۱۱۵	۴۲۱	۱ ۴۳۰	۷۱/۷	۲۰ ۲۱۲	۲۸ ۱۱۰	جمع از ۱۰ ساله بیلا
۲ ۲۱۲	۱۱	۷	۲۴/۸	۱ ۲۲۴	۳ ۵۱۳	۱۹-۱۰ ساله ۳ ۵۱۳
۵۲۱	۵۴	۱۶	۸۵/۰	۳ ۴۰۵	۴ ۰۰۴	۲۰-۲۴ ساله ۴ ۰۰۴
۲۱۰	۱۲۵	۱۳۶	۱۲/۷	۷ ۱۲۵	۷ ۶۰۱	۲۵-۳۴ ساله ۷ ۶۰۱
۵۰	۸۴	۱۷۸	۸۷/۷	۴ ۳۵۲	۴ ۹۶۴	۳۵-۴۴ ساله ۴ ۹۶۴
۳۴	۷۸	۱ ۰۵۳	۶۸/۶	۲ ۵۴۷	۳ ۷۱۲	۴۵-۵۴ ساله ۳ ۷۱۲
۱۶	۴۵	۱ ۲۸۸	۴۴/۱	۱ ۰۶۳	۲ ۴۱۲	۵۵-۶۴ ساله ۲ ۴۱۲
۷	۱۵	۱۲۳	۱۷/۶	۳۶۱	۱ ۳۰۶	۶۵-۷۴ ساله ۱ ۳۰۶
۱	۳	۳۸۵	۱۳/۸	۱۶	۴۸۵	۷۵-۸۴ ساله ۴۸۵
-	۴	۱۴۰	۱۳/۳	۲۲	۱۶۶	۸۵ ساله بیلا ۱۶۶
۴	۲	۴	#	۱۷	۲۷	سن اظهار نشده ۲۷
۳۸۹	۲۷	۸۵	۷۱/۳	۲ ۷۶۰	۳ ۸۷۱	جمع از ۱۰ ساله بیلا
۵۱۸	-	-	۳/۰	۱۲	۵۳۴	۱۹-۱۰ ساله ۵۳۴
۳۰۶	۲	۳	۲۷/۱	۱۶۰	۴۷۲	۲۰-۲۴ ساله ۴۷۲
۱۴۹	۱۰	۲	۸۴/۰	۷۱۷	۱۴۹	۲۵-۳۴ ساله ۱۴۹
۱۱	۸	۲۵	۱۴/۳	۲۳۰	۷۷۴	۳۵-۴۴ ساله ۷۷۴
۸	۱	۱۴	۱۴/۷	۵۵۶	۵۸۷	۴۵-۵۴ ساله ۵۸۷
۱	۷	۲۱	۱۱/۰	۲۹۴	۳۲۳	۵۵-۶۴ ساله ۳۲۳
۱	-	۱	۱۳/۲	۱۳۷	۱۴۷	۶۵-۷۴ ساله ۱۴۷
۱	-	۸	#	۵۳	۶۲	۷۵-۸۴ ساله ۶۲
-	۱	۴	#	۱۷	۲۲	۸۵ ساله بیلا ۲۲
-	-	-	-	-	۱	سن اظهار نشده ۱
۴۶۸	۱۲۱	۳۷۱	۶۱/۰	۲ ۸۲۰	۴ ۰۸۸	جمع از ۱۰ ساله بیلا
۲۴۲	۸	۲	۳۱/۱	۲۳۴	۵۸۷	۱۹-۱۰ ساله ۵۸۷
۷۶	۱۷	۱	۸۵/۷	۵۴۶	۶۴۰	۲۰-۲۴ ساله ۶۴۰
۳۱	۴۰	۳۰	۱۰/۶	۱۷۲	۱ ۴۷۲	۲۵-۳۴ ساله ۱ ۴۷۲
۴	۱۸	۱۶۶	۸۳/۵	۶۰۶	۷۲۶	۳۵-۴۴ ساله ۷۲۶
-	۷	۱۶۳	۶۰/۳	۳۳۱	۵۴۱	۴۵-۵۴ ساله ۵۴۱
-	۷	۱۶۳	۳۳/۱	۱۰۱	۳۰۵	۵۵-۶۴ ساله ۳۰۵
-	۵	۱۰۱	۱۴/۳	۱۶	۱۲۳	۶۵-۷۴ ساله ۱۲۳
-	۲	۴۳	#	۷	۵۰	۷۵-۸۴ ساله ۵۰
-	-	۱۶	#	۳	۲۴	۸۵ ساله بیلا ۲۴
-	-	-	#	۱	۱	سن اظهار نشده ۱

پیچ جدول شماره ۴ - وضع تراشویی بر حسب سن و جنس در جمعیت از ۱۵ ساله به بالای حوزه سرشماری کاشمر، آبانماه، ۱۳۳۵ (نوامبر ۱۹۵۶)
(سن اظهار نشده نیز جز جمع سنین از ۱۵ ساله بالا منظور شده است)

ازدواج نکرد	بی همسر		دارای همسر		جمع	سن و جنس
	در اثر طلاق	در اثر فوت	چند درصد	تعداد		
۶۰۰۸	۱۱۰	۷۲۷	۷۰/۶	۱۶۶۵۷	۲۳۰۹۲	جمع از ۱۵ ساله بالا
۲۶۹۲	۱	-	۱/۱	۵۲	۲۷۴۰	۱۱-۱۵ ساله
۱۸۸۷	۱۲	۳	۲۱/۱	۱۷۳	۲۰۷۵	۱۶-۲۰ ساله
۱۳۰۸	۵۱	۵۱	۷۸/۸	۴۸۷۵	۶۱۹۰	۲۱-۲۵ ساله
۵۶۳	۳۷	۸۷	۹۹/۰	۴۴۰	۴۷۷۷	۲۶-۳۰ ساله
۳۳	۴۱	۱۱۲	۱۴/۵	۳۲۱۹	۲۴۰۰	۳۱-۳۵ ساله
۱۶	۲۵	۱۴۴	۹۱/۱	۱۸۹۳	۲۰۷۸	۳۶-۴۰ ساله
۳	۱۲	۱۶۹	۸۷/۱	۶۸۱	۱۶۶۵	۴۱-۴۵ ساله
۲	۴	۱۱	۷۸/۰	۳۴۳	۴۴۰	۴۶-۵۰ ساله
-	۲	۴۹	۷۱/۳	۱۲۷	۱۷۸	۵۱-۵۵ ساله
۴	-	۱	*	۴	۱	سن اظهار نشده
۲۶۵۱	۳۰۸	۲۷۵۱	۷۲/۲	۱۷۳۹۲	۲۴۱۰۲	جمع از ۱۵ ساله بالا
۱۹۲۰	۱۱	۵	۳۳/۸	۹۹۰	۲۶۹۶	۱۱-۱۵ ساله
۴۵۳	۳۷	۱۵	۸۵/۰	۷۸۵۱	۳۳۶۴	۱۶-۲۰ ساله
۱۸۴	۸۵	۱۰۶	۹۴/۳	۶۱۵۳	۶۰۲۸	۲۱-۲۵ ساله
۴۰	۶۰	۳۹۲	۸۸/۴	۳۷۴۶	۴۲۳۸	۲۶-۳۰ ساله
۳۰	۶۰	۸۵۷	۷۰/۱	۲۲۱۶	۲۱۶۳	۳۱-۳۵ ساله
۱۲	۳۸	۱۰۹۵	۴۵/۷	۹۶۲	۲۱۰۷	۳۶-۴۰ ساله
۷	۱۰	۸۱۴	۹۶/۲	۳۴۲	۱۶۷۳	۴۱-۴۵ ساله
۱	۳	۳۴۲	۲۰/۵	۸۹	۴۳۵	۴۶-۵۰ ساله
-	۲	۱۲۱	۱۳/۱	۱۹	۱۴۲	۵۱-۵۵ ساله
۴	۲	۴	*	۱۶	۲۶	سن اظهار نشده

* در مواردیکه جمع سنین از ۱۰ باشد باید در ردیفشان داده نشود.

جدول شماره ۵ - وضع سواد بر حسب جنس در جمعیت از ده ساله بیالای حوزه سرشماری کاشمر: آبانماه ۱۳۳۵ (نوامبر ۱۹۵۶)
(سن اظهارنشده نیز جزو جمع سنین از ده ساله بیالا منظور شده است)

آبانگاه وضع سواد نشان اظهارنشده	نمیخوانند و نمیخوانند و نویسنده	نقطه میخوانند و میخوانند	میخوانند و میخوانند (با سواد)				جمع کل	سن و جنس
			تخصیلات رسمی ندارند	تخصیلات رسمی دارند	چند درصد	جمع با سواد		
۱۱۵	۵۷۳۵۶	۲۲۰۷	۲۰۷۸	۲۰۹۱	۷/۶	۵۱۷۰	۶۵۱۴۸	کل حوزه سرشماری کاشمر
								مردوزن
								جمع از ده ساله بیالا
۵۵	۸۰۰۱	۱۱۱	۱۰۵	۱۱۴۳	۱۳/۱	۱۲۴۸	۶۴۹۵	۱۴-۱۰ ساله
۳۸	۵۸۳۷	۱۱۳	۱۳۸	۵۹۱	۱۰/۷	۷۲۴	۶۷۹۲	۱۹-۱۵ ساله
۱۶	۶۲۰۳	۲۵۱	۲۰۴	۳۷۷	۸/۲	۵۸۱	۷۰۵۱	۲۴-۲۰ ساله
۱۰۰	۱۲۱۹۳	۵۳۸	۵۴۹	۵۲۲	۷/۳	۱۰۷۱	۱۱۷۴۰	۳۴-۳۰ ساله
۲۲	۱۳۵۰	۴۲۰	۴۱۵	۲۶۸	۶/۵	۶۸۳	۱۲۵۱۵	۴۴-۳۵ ساله
۱۳	۶۸۱۶	۳۲۰	۳۲۱	۱۱۴	۵/۶	۴۳۵	۷۷۰۴	۵۴-۵۰ ساله
۲۶	۱۳۲۸	۱۷۰	۲۴۴	۳۷	۵/۸	۲۷۹	۴۸۱۳	۶۴-۶۰ ساله
۲۸	۳۷۱۲	۱۱۴	۱۱۴	۳۳	۳/۷	۱۴۷	۴۰۰۱	۶۵ ساله بیالا
۲	۳۳	-	-	۲	*	۲	۳۷	سن اظهارنشده
۱۷۶	۲۶۱۹۰	۱۶۱۸	۲۰۰۲	۲۵۴۶	۱۴/۱۰	۴۵۴۸	۲۲۰۵۲	مرد
								جمع از ده ساله بیالا
۲۲	۳۸۱۳	۱۱۶	۹۳	۹۵۵	۲۰/۵	۱۰۳۸	۵۰۶۹	۱۴-۱۰ ساله
۱۴	۲۵۵۳	۱۱۰	۱۱۶	۴۸۶	۱۸/۱	۶۰۴	۳۲۷۹	۱۶-۱۵ ساله
۱۳	۲۳۸۷	۱۰۱	۱۱۷	۲۹۱	۱۶/۳	۴۹۶	۳۰۴۷	۲۴-۲۰ ساله
۵۶	۵۷۱۲	۴۶۶	۵۷۷	۴۰۸	۱۳/۱	۹۳۵	۷۱۳۹	۳۴-۳۰ ساله
۲۸	۱۰۵۳	۳۲۴	۴۰۸	۲۳۸	۱۱/۶	۶۴۶	۵۵۵۱	۴۴-۳۵ ساله
۱۳	۳۳۱۲	۲۵۲	۳۱۲	۱۰۴	۱۰/۴	۴۱۷	۳۶۹۲	۵۴-۵۰ ساله
۱۷	۱۹۸۰	۱۳۲	۲۳۸	۳۴	۱۱/۳	۲۷۲	۲۴۰۱	۶۴-۶۰ ساله
۱۴	۱۳۱۴	۹۶	۱۱۰	۳۰	۶/۸	۱۴۰	۳۰۴۴	۶۵ ساله بیالا
۲	۶	-	-	۲	*	۲	۱۰	سن اظهارنشده
۱۳۹	۳۱۴۶۶	۵۸۱	۷۶	۱۳۵۶	۱۶/۱	۶۲۲	۳۲۶۱۶	زن
								جمع از ده ساله بیالا
۲۲	۴۱۰۸	۷۵	۳۲	۱۹۸	۴/۷	۲۱۰	۴۴۲۶	۱۴-۱۰ ساله
۲۴	۳۲۸۴	۸۲	۱۲	۱۱۰	۳/۵	۱۲۲	۳۵۱۳	۱۹-۱۵ ساله
۲۳	۳۸۱۶	۷۰	۷	۷۸	۲/۱	۸۵	۴۰۰۴	۲۴-۲۰ ساله
۴۹	۷۲۸۴	۱۳۲	۲۲	۱۱۴	۱/۸	۱۳۶	۷۶۰۱	۳۴-۳۰ ساله
۳۴	۱۷۱۷	۹۶	۷	۳۰	-/۷	۳۷	۴۶۶۴	۴۴-۳۵ ساله
۲۲	۳۵۸۴	۷۷	۸	۱۰	-/۵	۱۸	۳۷۱۲	۵۴-۵۰ ساله
۱۴	۲۳۸۸	۳۸	۴	۳	-/۳	۷	۲۴۱۲	۶۴-۶۰ ساله
۱۴	۱۹۱۸	۱۸	۴	۳	-/۴	۷	۱۹۵۷	۶۵ ساله بیالا
-	۲۷	-	-	-	-	-	۳۷	سن اظهارنشده
۱۶	۱۸۷۷	۳۶۴	۴۳۵	۱۸۹۱	۲۳/۸	۲۲۶۴	۱۰۵۲۱	شهر کاشمر
								مردوزن
								جمع از ده ساله بیالا
۴	۶۰۶	۳۰	۲۱	۶۰۱	۳۹/۸	۶۲۲	۱۰۶۲	۱۴-۱۰ ساله
۲	۷۱۴	۳۱	۴۱	۳۲۵	۳۲/۶	۳۶۶	۱۱۳۱	۱۹-۱۵ ساله
۱	۷۸۲	۴۷	۴۶	۲۳۲	۲۵/۰	۲۷۸	۱۱۱۲	۲۴-۲۰ ساله
۱	۱۸۸۷	۷۶	۸۶	۳۷۲	۲۲/۷	۴۵۸	۲۰۲۲	۳۴-۳۰ ساله
۲	۱۸۸۹	۵۳	۵۸	۱۹۸	۱۷/۱	۲۵۶	۱۵۰۰	۴۴-۳۵ ساله
۲	۹۱۰	۷۴	۷۵	۷۵	۱۳/۲	۱۵۰	۱۱۳۶	۵۴-۵۰ ساله
۲	۵۰۰۴	۳۲	۷۲	۱۸	۱۴/۲	۶۰	۶۲۸	۶۴-۶۰ ساله
۱	۳۸۰	۱۳	۱۶	۲۸	۱۰/۰	۴۴	۴۳۸	۶۵ ساله بیالا
۱	۱	-	-	-	-	-	۲	سن اظهارنشده

* در مواردیکه جمع کل کمتر از ۱۰۰ باشد چند درصد نشان داده نمیشود

بینه جدول شماره ۵ - وضع سواد بر حسب سن و جنس در جمعیت ازده ساله بالای حوزه سرشماری کاشمر (آبانماه ۱۳۳۵) (نوامبر ۱۳۳۵)

آبانه یک سواد نا ارزنده	تعداد سواد به موازات و بنویسند	نقطه میخوانند بخوانند	میتوانند بخوانند و بنویسند (با سواد)			جمع کل	سن و جنس شهر کاشمر سر	
			تحصیلات رسمی ندارند	تحصیلات رسمی دارند	چند درصد			
۵	۲۷۷۷	۱۷۲	۳۸۲	۱۳۴۳	۳۶/۱	۱۷۲۵	۴۶۷۱	جمع ازده ساله بیلا
۱	۳۱۴	۹	۱۸	۴۱۱	۵۳/۷	۴۳۱	۸۰۸	۱۴-۱۰ ساله
-	۲۶۱	۱۳	۳۷	۲۲۳	۴۸/۷	۲۶۰	۵۳۴	۱۶-۱۵ ساله
۱	۲۵۱	۱۶	۴۲	۱۵۹	۴۲/۶	۲۰۱	۴۷۲	۲۴-۲۰ ساله
۱	۵۱۷	۳۷	۷۵	۲۶۱	۳۶/۲	۳۴۴	۹۴۱	۳۹-۲۵ ساله
-	۵۱۷	۲۳	۵۳	۱۷۱	۲۸/۱	۲۳۴	۷۷۴	۴۴-۳۵ ساله
-	۴۰۶	۴۰	۷۱	۶۵	۱۳/۲	۱۳۶	۵۸۷	۵۴-۴۰ ساله
۱	۳۱۷	۱۸	۷۲	۱۵	۲۶/۱	۸۷	۲۲۳	۶۱-۵۵ ساله
-	۳۸۱	۸	۱۴	۲۵	۱۶/۱	۳۹	۲۳۱	۶۵ ساله بیلا
۱	-	-	-	-	-	-	۱	سن اظهار نشده
۱۱	۴۱۰۰	۱۹۲	۴۳	۵۰۶	۱۱/۱	۵۳۱	۴۸۴۲	جمع ازده ساله بیلا
۳	۵۴۲	۲۱	۳	۱۸۵	۲۴/۱	۱۸۸	۷۵۴	۱۴-۱۰ ساله
۲	۴۵۳	۲۶	۴	۱۰۲	۱۸/۱	۱۰۶	۵۸۷	۱۶-۱۵ ساله
-	۵۳۵	۲۸	۴	۷۳	۱۲/۰	۷۷	۶۰	۲۱-۲۰ ساله
-	۱۲۰	۳۹	۱۱	۱۰۳	۱۰/۸	۱۱۴	۱۰۷۳	۳۴-۲۵ ساله
۲	۶۶۳	۳۰	۵	۲۷	۴/۱	۳۲	۷۲۱	۴۴-۳۵ ساله
۲	۵۰۴	۲۶	۴	۱۰	۲/۱	۱۴	۵۴۹	۵۴-۴۵ ساله
۱	۲۸۷	۱۴	-	۳	۱/۰	۳	۳۰۵	۶۱-۵۵ ساله
۱	۱۹۶	۵	۲	۳	۲/۸	۵	۲۰۷	۶۵ ساله بیلا
-	۱	-	-	-	-	-	۱	سن اظهار نشده
								بینه نقاط حوزه سرشماری کاشمر
								سر
۳۹۹	۵۰۴۷۱	۱۸۴۳	۱۶۶۳	۱۳۴۳	۵/۲	۲۱۰۶	۵۵۶۲۷	جمع ازده ساله بیلا
۵۱	۷۰۴۵	۱۶۱	۸۴	۵۴۲	۷/۱	۶۶۶	۷۹۳۳	۱۴-۱۰ ساله
۳۶	۵۱۳۳	۱۵۴	۸۷	۱۷۱	۶/۳	۳۵۸	۵۶۷۱	۱۶-۱۵ ساله
۴۵	۵۴۱۷	۱۷۴	۱۵۸	۱۴۵	۵/۱	۳۰۳	۵۹۲۹	۲۱-۲۰ ساله
۱۰۴	۱۱۵۰۹	۴۹۲	۴۶۳	۱۵۰	۴/۸	۶۶۳	۱۲۷۱۸	۲۹-۲۵ ساله
۶۰	۸۱۱۱	۳۱۷	۳۵۷	۷۰	۴/۷	۴۲۷	۹۰۱۵	۴۴-۳۵ ساله
۴۱	۵۱۸۱	۲۵۶	۲۶۶	۳۶	۴/۲	۲۸۵	۶۵۶۸	۵۴-۴۵ ساله
۳۴	۳۲۸۴	۱۳۸	۱۷۰	۱۹	۴/۵	۱۸۱	۴۱۸۵	۶۱-۵۵ ساله
۳۷	۳۳۳۲	۱۰۹	۹۸	۵	۲/۱	۱۰۳	۳۵۶۳	۶۵ ساله بیلا
۱	۳۲	-	-	۲	*	۲	۳۵	سن اظهار نشده
۱۷۱	۲۳۴۱۳	۱۴۴۶	۱۳۲۰	۱۴۰۳	۱۰/۱	۲۸۳۳	۲۷۸۵۲	جمع ازده ساله بیلا
۶۱	۳۰۳۹	۱۰۷	۷۵	۵۲۹	۱۴/۳	۶۰۴	۴۶۶۱	۱۴-۱۰ ساله
۴۴	۲۲۹۲	۹۷	۷۱	۲۱۳	۱۲/۵	۳۴۲	۲۷۴۵	۱۶-۱۵ ساله
۱۲	۲۱۳۶	۱۳۲	۱۵۵	۱۴۰	۱۱/۵	۲۴۵	۳۵۷۵	۲۱-۲۰ ساله
۵۵	۵۱۴۵	۳۹۹	۴۵۲	۱۳۹	۹/۵	۵۹۱	۶۱۱۰	۲۴-۲۵ ساله
۲۸	۴۰۳۶	۳۰۱	۳۵۵	۶۷	۸/۸	۴۲۲	۴۷۷۷	۴۴-۳۵ ساله
۱۰	۲۹۰۶	۲۰۸	۲۴۲	۳۹	۸/۳	۲۸۱	۳۴۵۵	۵۴-۴۵ ساله
۱۶	۱۷۱۳	۱۱۴	۱۶۶	۱۶	۸/۱	۱۸۵	۲۰۷۸	۶۱-۵۵ ساله
۱۴	۱۶۱۰	۸۸	۹۶	۵	۵/۱	۱۰۱	۱۸۱۳	۶۵ ساله بیلا
۱	۶	-	-	۲	*	۲	۱	سن اظهار نشده

* در مواردیکه جمع کل کمتر از ۱۰۰ باشد چند درصد نشان داده نمیشود.

جدول شماره ۶- آخرین مدرک تحصیلی بر حسب سن و جنس در جمعیت از ده ساله بالای حوزه سرشماری کاتمنس : آبانماه ۱۳۳۵ (نوامبر ۱۹۵۶)
 (سن اظهار نشده نیز جز جمع سنین ازده ساله بیلا منظور شده است)

ب) ا	از ۲۵ ساله بیلا					از ۱۰ تا ۲۴ ساله				جمع ازده ساله بیلا	آخرین مدرک تحصیلی و جنس	
	۱۰-۱۵ ساله	۱۶-۲۰ ساله	۲۱-۲۵ ساله	۲۶-۳۰ ساله	۳۱-۳۵ ساله	جمع	۱۰-۱۵ ساله	۱۶-۲۰ ساله	۲۱-۲۵ ساله			جمع
	۳۹۶۸	۷۷۷۱	۷۰۸۷	۱-۲۵۸	۱۳۲۱۸	۱۰۸۰۰	۱۶۷۴	۱۱۱۱	۸۳۳۲	۱۱۱۳۳	۶۳۰۰۸	کل سوزده سرشماری کاتمنس شماره انحصاری مدرک تحصیلی رسمی دارند و یا درجه تحصیلی خود را اظهار نکرده اند
												سالهای ابتدائی
												سال ۱ ابتدائی
												سال ۲ ابتدائی
												سال ۳ ابتدائی
												سال ۴ ابتدائی
												سال ۵ ابتدائی
												سال ۶ ابتدائی
												سالهای متوسطه
												سال ۱ متوسطه
												سال ۲ متوسطه
												سال ۳ متوسطه
												سال ۴ متوسطه
												سال ۵ متوسطه
												سال ۶ متوسطه
												سالهای دانشگاه
												سال ۱ دانشگاه
												سال ۲ دانشگاه
												سال ۳ دانشگاه
												سال ۴ دانشگاه و بیشتر
												مجموع
	۲۰۱۱۱	۲۳۳۷	۲۸۸۸	۵۳۱۳	۱۷۳۱۱	۲۰۳۱۳	۲۷۵۸	۲۷۱۳	۱۱۱۳۱	۱۱۱۳۳	۲۱۹۸۶	سالهای ابتدائی
												سال ۱ ابتدائی
												سال ۲ ابتدائی
												سال ۳ ابتدائی
												سال ۴ ابتدائی
												سال ۵ ابتدائی
												سال ۶ ابتدائی
												سالهای متوسطه
												سال ۱ متوسطه
												سال ۲ متوسطه
												سال ۳ متوسطه
												سال ۴ متوسطه
												سال ۵ متوسطه
												سال ۶ متوسطه
												سالهای دانشگاه
												سال ۱ دانشگاه
												سال ۲ دانشگاه
												سال ۳ دانشگاه
												سال ۴ دانشگاه و بیشتر

بیمه جدول شماره ۱- آخرین مدرک تحصیلی بر حسب سن و جنس در جمعیت از ده ساله بیالای حوزه سرشماری کاشمر و آبانماه ۱۳۳۰ (تومبر ۱۹۵۶)
(سن اظهارکننده نیز جزو جمع سنون از ده ساله بیالا منظور شده است)

سن اظهارکننده	از ۲۰ ساله بیالا						از ۱۰ تا ۲۰ ساله			جمع از ده ساله بیالا	آخرین درجه تحصیلی و جنس	
	۱۰-۱۵ ساله	۱۶-۲۰ ساله	۲۱-۲۵ ساله	۲۶-۳۰ ساله	۳۱-۳۵ ساله	جمع	۱۱-۱۵ ساله	۱۶-۲۰ ساله	۲۱-۲۵ ساله			
۲۷	۱۹۰۴	۲۴۰۹	۳۷۰۲	۴۴۳۰	۷۴۸۷	۲۰۹۸۷	۲۱۲۶	۳۴۰۲	۴۲۱۶	۱۱۰۵۸	۳۲۰۷۲	کل حوزه سرشماری کاشمر اشخاصیکه مدرک تحصیلی رسمی ندارند و یا درجه تحصیلی خود را اظهار نکرده اند
												سالهای ابتدائی
												سال ۱ ابتدائی
												سال ۲ ابتدائی
												سال ۳ ابتدائی
												سال ۴ ابتدائی
												سال ۵ ابتدائی
												سال ۶ ابتدائی
												سالهای متوسطه
												سال ۱ متوسطه
												سال ۲ متوسطه
												سال ۳ متوسطه
												سال ۴ متوسطه
												سال ۵ متوسطه
												سال ۶ متوسطه
												سالهای دانشگاه
												سال ۱ دانشگاه
												سال ۲ دانشگاه
												سال ۳ دانشگاه
												سال ۴ دانشگاه و بیشتر
												شهر کاشمر
												مرد وزن
												اشخاصیکه مدرک تحصیلی رسمی ندارند و یا درجه تحصیلی خود را اظهار نکرده اند
												سالهای ابتدائی
												سال ۱ ابتدائی
												سال ۲ ابتدائی
												سال ۳ ابتدائی
												سال ۴ ابتدائی
												سال ۵ ابتدائی
												سال ۶ ابتدائی
												سالهای متوسطه
												سال ۱ متوسطه
												سال ۲ متوسطه
												سال ۳ متوسطه
												سال ۴ متوسطه
												سال ۵ متوسطه
												سال ۶ متوسطه
												سالهای دانشگاه
												سال ۱ دانشگاه
												سال ۲ دانشگاه
												سال ۳ دانشگاه
												سال ۴ دانشگاه و بیشتر

بقیه جدول شماره ۶- آخرین مدرک تحصیلی بزرگسالان و جنس در جمعیت از ده ساله بیلاهی حوزه سرشماری کاشمر: آبانماه ۱۳۳۵ (نوامبر ۱۹۵۶)
(سن اظهار نشده نیز جز جمع سنین از ده ساله بیلاهی منظور شده است)

شماره	از ۲۵ ساله بیلاهی						از ۱۰ تا ۲۴ ساله				جمع از ده ساله بیلاهی	آخرین درجه تحصیلی و جنس
	۱۵-۱۰ ساله بیلاهی	۱۹-۱۵ ساله	۲۰-۱۵ ساله	۲۵-۲۰ ساله	۲۰-۱۵ ساله	جمع	۱۰-۱۰ ساله	۱۹-۱۵ ساله	۱۴-۱۰ ساله	جمع		
۱	۲۰۶	۳۰۸	۵۲۲	۱۰۳	۱۸۰	۲۲۱۹	۲۱۳	۳۱۱	۳۶۲	۱۰۰۱۶	۲۳۳۶	شهر کاشمر مرد نامیکه مدرک تحصیلی رسمی زند و با درجه تحصیلی خود را اظهار کرده اند
												جای ابتدائی
			۱	-	-	۱	۱	-	۳	۴	۵	سال ۱ ابتدائی
	۶	۳	۷	۱۱	۷	۳۷	۲	۱	۳۱	۴۱	۷۱	سال ۲ ابتدائی
	۲	۱	۷	۱۲	۱۵	۳۷	۱۱	۸	۸۱	۱۰۰	۱۳۷	سال ۳ ابتدائی
	۳	۴	۳	۲۰	۲۷	۵۵	۲۲	۱۱	۱۱۱	۱۵۲	۲۰۷	سال ۴ ابتدائی
	۱۰	۲	۳	۱۵	۳۱	۶۱	۱۱	۲۱	۷۵	۱۲۰	۱۸۱	سال ۵ ابتدائی
	-	۳	۳۴	۷۱	۱۰۶	۲۱۴	۴۷	۱۹	۷۲	۱۸۸	۴۰۲	سال ۶ ابتدائی
												جای متوسطه
	-	-	-	-	۱	۱	۳	۲۷	۲۲	۵۲	۵۶	سال ۱ متوسطه
	-	-	-	-	۸	۸	۶	۲۴	۱۲	۴۲	۵۰	سال ۲ متوسطه
	۲	۲	۳	۱۷	۳۷	۶۱	۱۵	۲۷	۱	۴۳	۱۰۴	سال ۳ متوسطه
	-	۱	-	۳	۵	۹	۳	۱۲	-	۱۵	۲۱	سال ۴ متوسطه
	۲	۱	۶	۸	۱۷	۳۴	۲۱	۱۰	-	۳۱	۶۵	سال ۵ متوسطه
	-	-	-	۷	۷	۱۴	۸	-	-	۸	۲۲	سال ۶ متوسطه
												جای دانشکده
	-	-	-	-	-	-	-	-	-	-	-	سال ۱ دانشکده
	-	-	-	-	۱	۱	۱	-	-	۱	۱۰	سال ۲ دانشکده
	-	-	-	-	-	۱	-	-	-	-	۱	سال ۳ دانشکده
	-	-	-	-	-	-	-	-	-	-	-	سال ۴ دانشکده و بیشتر
												زیر
۱	۲۰۰	۳۰۲	۵۲۹	۱۱۱	۱۷۰	۲۷۱۴	۵۶۷	۴۸۵	۵۷۰	۱۶۶۲	۴۳۲۷	نامیکه مدرک تحصیلی رسمی زند و با درجه تحصیلی خود را اظهار کرده اند
												جای ابتدائی
	-	-	-	-	-	-	-	۱	۱	۲	۲	سال ۱ ابتدائی
	۲	۲	۳	۳	۸	۱۸	۲	۱	۱۳	۱۶	۳۱	سال ۲ ابتدائی
	-	۱	۱	۱	۱۰	۱۳	۴	۳	۳۳	۴۱	۵۴	سال ۳ ابتدائی
	۱	-	۱	۴	۱۱	۲۵	۱۵	۱۷	۴۲	۷۴	۹۱	سال ۴ ابتدائی
	-	-	۱	۲	۱۷	۲۰	۱۱	۱۶	۴۸	۷۵	۹۵	سال ۵ ابتدائی
	-	-	۳	۱۱	۳۵	۴۹	۳۰	۴۷	۲۲	۱۰۹	۱۵۸	سال ۶ ابتدائی
												جای متوسطه
	-	-	۱	-	۱	۲	۳	۶	۱	۱۸	۲۰	سال ۱ متوسطه
	-	-	-	-	۱	۱	۲	۷	۶	۱۵	۱۶	سال ۲ متوسطه
	-	-	-	-	۷	۱۱	۳	۲	-	۵	۱۶	سال ۳ متوسطه
	-	-	-	-	-	-	۱	۱	-	۲	۳	سال ۴ متوسطه
	-	-	-	-	۲	۴	۱	-	-	۱	۳	سال ۵ متوسطه
	-	-	-	-	-	-	۱	-	-	۱	۲	سال ۶ متوسطه
												جای دانشکده
	-	-	-	-	-	-	-	-	-	-	-	سال ۱ دانشکده
	-	-	-	-	۲	۲	-	-	-	-	۲	سال ۲ دانشکده
	-	-	-	-	۱	۱	-	-	-	-	۱	سال ۳ دانشکده
	-	-	-	-	-	-	-	-	-	-	-	سال ۴ دانشکده و بیشتر

بقیه جدول شماره ۶- آخرین مدرک تکمیلی بر حسب سن و جنس در جمعیت از ده ساله به بالای حوزه سرشماری کاشمر: آبانماه ۱۳۳۵ (نوامبر ۱۹۵۶)
(سن اظهارکننده نیز جز جمع سنین از ده ساله بیلا منظور شده است)

نظایر	از ۲۵ ساله بیلا						از ۱۴ تا ۲۴ ساله				جمع از ده ساله بیلا	آخرین درجه تحصیلی و جنس
	۱۵-۱۰ ساله بیلا	۱۴-۱۰ ساله	۱۳-۱۰ ساله	۱۲-۱۰ ساله	۱۱-۱۰ ساله	جمع	۲۴-۲۰ ساله	۱۶-۱۵ ساله	۱۴-۱۰ ساله	جمع		
۲۶	۱۷۰۰	۲۱۰۷	۲۱۲۳	۲۳۳۶	۲۵۱۷	۱۲۲۲۲	۲۳۰۶	۲۱۱۸	۲۲۰۶	۹۹۳۶	۲۷۷۳۵	بقیه نقاط حوزه سرشماری کاشمر زن شما همگه مدرک تکمیلی رسمی دارند و با درجه تحصیلی خود را ضهار نگرده اند
				۱	-	۱	۱	۱	۱	۳	۴	الهای ابتدائی
					۱	۱	-	-	۲	۳	۴	سال ۱ ابتدائی
								۱	۲	۳	۳	سال ۲ ابتدائی
					۷	۷	-	۲	۲	۶	۱۲	سال ۳ ابتدائی
								۲	۲	۴	۷	سال ۴ ابتدائی
				۱	۲	۳	۱	۲	۲	۳	۶	سال ۵ ابتدائی
												سال ۶ ابتدائی
												الهای متوسطه
												سال ۱ متوسطه
												سال ۲ متوسطه
					۱	۱	۱	۲		۱	۲	سال ۳ متوسطه
												سال ۴ متوسطه
												سال ۵ متوسطه
												سال ۶ متوسطه
												الهای دانشگاهی
												سال ۱ دانشگاهی
												سال ۲ دانشگاهی
												سال ۳ دانشگاهی
												سال ۴ دانشگاهی بیشتر

۱۸ - ۵ - ۳ - ۵ - ۱۰

جدول شماره ۷- وضع مذهب بر حسب جنس در حوزه سرشماری کاشمر: آبانماه ۱۳۳۵ (نوامبر ۱۹۵۶)

مذهب اظهار شده	سایر مذاهب	زرتشتی	یهودی	مسیحی	مسلمان	جمع	جنس
							کل حوزه سرشماری کاشمر
۳۲۱	۱۵۷	-	-	۲	۹۳۱۶۵	۹۳۶۴۵	مرد
۱۶۰	۶۷	-	-	۱	۴۶۵۲۱	۴۶۷۵۲	مرد
۱۶۱	۹۰	-	-	۱	۴۶۶۴۱	۴۶۸۹۳	زن
							شهر کاشمر
۲۰	۲۴	-	-	-	۱۳۲۱۵	۱۳۲۶۱	مرد وزن
۱۱	۱۷	-	-	-	۶۵۱۲	۶۵۲۰	مرد
۹	۱۷	-	-	-	۶۷۰۳	۶۷۱۱	زن
							بقیه نقاط حوزه سرشماری کاشمر
۳۰۱	۱۲۳	-	-	۲	۷۹۱۲۰	۸۰۳۴۶	مرد وزن
۱۴۹	۵۰	-	-	۱	۳۹۱۸۲	۴۰۱۸۲	مرد
۱۵۲	۷۳	-	-	۱	۳۹۱۳۸	۴۰۱۶۱	زن

جدول شماره ۸ - توزیع جمعیت طبق حوزه سرشماری گاندر پشنگ شهرستان یاکتور محل تولد : آبانماه ۱۳۳۰ (۱۰ نوامبر ۱۹۵۱)

شهرستان یا کشور محل تولد	تعداد	چند درصد	شهرستان یا کشور محل تولد	تعداد	چند درصد
کل جمعیت حوزه سرشماری	۱۳۶۴۵	۱۰۰/۰	شهرستان یاکتور محل تولد	۵	۰/۰۳۶
متولدین در این حوزه سرشماری	۱۱۲۰	۸/۱۷	شهرستان یاکتور محل تولد	۱۵	۰/۱۱
متولدین در سایر شهرستانها	۲۴۵۳	۱۷/۲	شهرستان یاکتور محل تولد	۲	۰/۰۱۵
متولدین در کشورهای خارجی	۷	۰/۰۰۵	شهرستان یاکتور محل تولد	۱	۰/۰۰۷
محل تولد اظهار نشده	۱۵	۰/۰۱۱	شهرستان یاکتور محل تولد	۱	۰/۰۰۷
جمع متولدین در شهرستانهای مجاور	۱۱۲۸	۸/۱۰	شهرستان یاکتور محل تولد	۱	۰/۰۰۷
تربت حیدریه	۳۱۰	۲/۲۷	شهرستان یاکتور محل تولد	۱	۰/۰۰۷
سیسوار	۲۵۷	۱/۲۲	شهرستان یاکتور محل تولد	۱	۰/۰۰۷
شاهرود	۱۴	۰/۱۲	شهرستان یاکتور محل تولد	۱	۰/۰۰۷
طیلس	۲۹۰	۲/۲۵	شهرستان یاکتور محل تولد	۱	۰/۰۰۷
گناباد	۱۷۱	۱/۱۵	شهرستان یاکتور محل تولد	۱	۰/۰۰۷
نیشابور	۸۶	۰/۷۲	شهرستان یاکتور محل تولد	۱	۰/۰۰۷
جمع متولدین در شهرستانهای غیر مجاور	۱۳۲۵	۹/۱۰	شهرستان یاکتور محل تولد	۱	۰/۰۰۷
آبادان	-	-	شهرستان یاکتور محل تولد	۱	۰/۰۰۷
آباد	-	-	شهرستان یاکتور محل تولد	۱	۰/۰۰۷
آمل	۱	۰/۰۱	شهرستان یاکتور محل تولد	۱	۰/۰۰۷
اراک	۲	۰/۰۱	شهرستان یاکتور محل تولد	۱	۰/۰۰۷
اردبیل	-	-	شهرستان یاکتور محل تولد	۱	۰/۰۰۷
اردستان	۱	۰/۰۱	شهرستان یاکتور محل تولد	۱	۰/۰۰۷
ارسیاران (اهر)	-	-	شهرستان یاکتور محل تولد	۱	۰/۰۰۷
اصفهان	۶	۰/۰۵	شهرستان یاکتور محل تولد	۱	۰/۰۰۷
الیگودرز	-	-	شهرستان یاکتور محل تولد	۱	۰/۰۰۷
اهواز	۲	۰/۰۱	شهرستان یاکتور محل تولد	۱	۰/۰۰۷
ایران شهر	-	-	شهرستان یاکتور محل تولد	۱	۰/۰۰۷
ایلام	-	-	شهرستان یاکتور محل تولد	۱	۰/۰۰۷
ایل	-	-	شهرستان یاکتور محل تولد	۱	۰/۰۰۷
ایلی	-	-	شهرستان یاکتور محل تولد	۱	۰/۰۰۷
باغ	-	-	شهرستان یاکتور محل تولد	۱	۰/۰۰۷
بجنورد	۲۱	۰/۱۸	شهرستان یاکتور محل تولد	۱	۰/۰۰۷
بزرگ رود	-	-	شهرستان یاکتور محل تولد	۱	۰/۰۰۷
بندر بابل	-	-	شهرستان یاکتور محل تولد	۱	۰/۰۰۷
بندر عباس	-	-	شهرستان یاکتور محل تولد	۱	۰/۰۰۷
بندر لنگه	-	-	شهرستان یاکتور محل تولد	۱	۰/۰۰۷
بوشهر	-	-	شهرستان یاکتور محل تولد	۱	۰/۰۰۷
بهبهان	-	-	شهرستان یاکتور محل تولد	۱	۰/۰۰۷
بهبهان	-	-	شهرستان یاکتور محل تولد	۱	۰/۰۰۷
بیرجند	۱۶۰	۱/۱۲	شهرستان یاکتور محل تولد	۱	۰/۰۰۷
تبریز	۱۲	۰/۰۱	شهرستان یاکتور محل تولد	۱	۰/۰۰۷
تربت جام	۲۶	۰/۲۰	شهرستان یاکتور محل تولد	۱	۰/۰۰۷
تربت حیدریه	-	-	شهرستان یاکتور محل تولد	۱	۰/۰۰۷
توسکان	-	-	شهرستان یاکتور محل تولد	۱	۰/۰۰۷
تهران	۴۸	۰/۳۶	شهرستان یاکتور محل تولد	۱	۰/۰۰۷
چاسک	-	-	شهرستان یاکتور محل تولد	۱	۰/۰۰۷
چهرم	-	-	شهرستان یاکتور محل تولد	۱	۰/۰۰۷
چابهار	-	-	شهرستان یاکتور محل تولد	۱	۰/۰۰۷
چهارمحال (شهرکرد)	-	-	شهرستان یاکتور محل تولد	۱	۰/۰۰۷
خرم آباد	۸	۰/۰۱	شهرستان یاکتور محل تولد	۱	۰/۰۰۷
خرمشهر	-	-	شهرستان یاکتور محل تولد	۱	۰/۰۰۷
خلخال	-	-	شهرستان یاکتور محل تولد	۱	۰/۰۰۷

۱ - ارقام این شهرستان جز "متولدین در شهرستانهای مجاور" نشان داده شده است .
 ۲ - ارقام این شهرستان جز "متولدین در این حوزه سرشماری" نشان داده شده است .
 ۳ - دیواردیگه جمع کشور . آبانماه چند درصد نشان داده نشده است .

جدول شماره ۱ - چگونگی محل تولد برحسب سن در جمعیت مقیم حوزه سرشماری کاشمر آبانماه ۱۳۳۵ (نوامبر ۱۹۵۶)

محل تولد اظهاری	تولدین خارج از کشور	متولدین در سایر حوزه‌های سرشماری		متولدین در این حوزه سرشماری		جمع	سن
		غیر مجاور این حوزه	مجاور این حوزه	چند درصد	تعداد		
							کل حوزه سرشماری کاشمر
۱۵	۷	۱۳۲۵	۱۱۲۸	۱۷/۳	۱۱۱۲۰	۱۳۱۴۵	کلیه سنین
۶	-	۶۱	۴۷	۱۱/۳	۱۱۰۰۰	۱۱۱۱۸	کثر از ۵ ساله
۱	-	۷	۵	۱۱/۸	۳۴۴۲	۳۵۰۵	کثر از یکساله
۵	-	۵۴	۴۲	۱۱/۲	۱۲۵۱۲	۱۲۶۱۲	۱- ۱ ساله
۱۳	-	۲۰۵	۱۴۳	۱۸/۳	۲۱۵۱۳	۲۱۸۷۴	۵- ۱۴ ساله
۱۴	-	۲۰۶	۲۰۰	۱۷/۰	۱۳۴۲۴	۱۳۸۴۳	۱۵- ۲۴ ساله
۸	۳	۲۲۸	۲۲۸	۱۲/۸	۱۴۲۱۳	۱۴۷۴۰	۲۵- ۲۴ ساله
۱۰	-	۲۱۹	۲۰۸	۱۰/۸	۱۰۰۷۸	۱۰۵۱۵	۳۵- ۴۴ ساله
۵	۱	۱۷۲	۱۲۱	۱۲/۱	۷۴۰۵	۷۷۰۴	۴۵- ۵۴ ساله
۷	۱	۱۰۶	۸۷	۱۵/۶	۴۶۱۵	۴۸۱۳	۵۵- ۶۴ ساله
۳	۲	۱۲۸	۸۷	۱۴/۵	۳۷۸۱	۴۰۰۱	۶۵ ساله بیلا
-	-	-	-	-	۳۷	۳۷	سن اظهار نشده
							شهر کاشمر
۱۵	۵	۸۱۲	۳۸۱	۱۰/۸	۱۲۰۸۱	۱۲۲۹۹	کلیه سنین
-	-	۳۷	۱۶	۱۷/۵	۲۰۶۴	۲۱۱۷	کثر از ۵ ساله
-	-	۴	۲	۱۸/۷	۴۴۱	۴۴۷	کثر از یکساله
-	-	۲۲	۱۴	۱۷/۲	۱۶۲۳	۱۶۷۰	۱- ۱ ساله
۷	-	۱۴۰	۵۲	۱۳/۷	۲۰۲۱	۲۳۲۲	۵- ۱۴ ساله
۴	-	۱۲۲	۱۷	۱۱/۴	۲۰۴۰	۲۱۲۲	۱۵- ۲۴ ساله
۲	۲	۱۴۱	۸۹	۸۸/۰	۱۷۸۰	۲۰۲۲	۲۵- ۲۴ ساله
۱	-	۱۳۶	۸۰	۸۵/۵	۱۲۸۳	۱۵۰۰	۳۵- ۴۴ ساله
۲	۱	۱۰۹	۴۲	۸۶/۴	۹۸۲	۱۱۳۶	۴۵- ۵۴ ساله
۱	۱	۵۶	۱۸	۸۷/۱	۵۵۲	۶۶۸	۵۵- ۶۴ ساله
۲	۱	۶۳	۱۵	۸۱/۵	۳۵۷	۴۲۸	۶۵ ساله بیلا
-	-	-	-	-	۲	۲	سن اظهار نشده
							بقیه نقاط حوزه سرشماری کاشمر
۵	۲	۵۱۳	۷۴۲	۱۸/۴	۷۱۰۳۱	۸۰۲۴۶	کلیه سنین
۶	-	۲۴	۳۱	۱۱/۶	۱۳۱۴۰	۱۴۰۰۱	کثر از ۵ ساله
۱	-	۳	۲	۱۱/۸	۳۰۵۱	۳۰۵۸	کثر از یکساله
۵	-	۲۱	۲۸	۱۲/۵	۱۰۸۸۹	۱۰۹۴۳	۱- ۱ ساله
۱۰	-	۶۵	۸۴	۱۲/۱	۱۸۴۹۲	۱۸۶۵۱	۵- ۱۴ ساله
۹	-	۸۴	۱۳۳	۱۸/۱	۱۱۳۴۰	۱۱۶۱۰	۱۵- ۲۴ ساله
۶	۱	۷۹	۱۴۹	۱۸/۲	۱۲۴۸۳	۱۲۷۱۸	۲۵- ۲۴ ساله
۹	-	۸۳	۱۲۸	۱۷/۶	۸۷۱۵	۱۰۱۵	۳۵- ۴۴ ساله
۲	-	۶۳	۷۹	۱۷/۸	۶۴۴۳	۶۵۶۸	۴۵- ۵۴ ساله
۶	-	۵۰	۶۶	۱۷/۱	۴۰۶۳	۴۱۸۵	۵۵- ۶۴ ساله
۱	۱	۶۵	۷۲	۱۶/۱	۳۴۴۴	۳۵۶۳	۶۵ ساله بیلا
-	-	-	-	-	۳۵	۳۵	سن اظهار نشده

* - در مواردی که جمع کثر از ۱۰۰ باشد چند درصد نشان داده نمیشود.

جدول شماره ۱۰- وضع فعالیت اقتصادی برحسب سن و جنس در جمعیت از ده ساله بالای حوزه سرشماری کانگر آبانماه ۱۳۳۰ (توامین ۱۳۳۱)
(سن اظهار نشده نیز جز جمع سنین از ده ساله بیلا منظور شده است)

سن و جنس	جمع کل	فعال از نظر اقتصادی				غیرفعال از نظر اقتصادی			
		جمع	چند درصد	شان بکار	در جستجوی کار	جمع	زن خاندان	محصّل	شماره
کل حوزه سرشماری کانگر	۶۰ ۱۴۸	۲۱ ۱۱۷	۴۷/۸	۲۰ ۳۸۲	۷۲۱	۲۰ ۲۸۷	۲۰ ۲۸۷	۱۰۳۸	۷۲۰۸
جمع از ده ساله بیلا	۶ ۴۱۵	۱۷۰۲	۱۸/۵	۱ ۳۱۱	۱۳۴	۲ ۴۰۷	۲ ۴۰۷	۲۲۰	
۱۴-۱۵ ساله	۱ ۷۹۲	۳ ۳۱۸	۵۴/۰	۳ ۳۱۱	۱۰۴	۳ ۳۱۱	۳ ۳۱۱	۳۳۰	
۱۶-۲۰ ساله	۷ ۰۰۱	۲ ۲۷۰	۳۲/۸	۷ ۳۱۵	۷۷	۷ ۳۱۵	۷ ۳۱۵	۳۱۱	
۲۱-۲۵ ساله	۱۴ ۷۴۰	۲ ۷۷۲	۱۸/۷	۱۰ ۳۱	۳۵	۱۰ ۳۱	۱۰ ۳۱	۱۸۱	
۲۶-۳۵ ساله	۱۰ ۵۱۵	۱ ۱۰۱	۱۰/۰	۹ ۲۰	۵۹	۹ ۲۰	۹ ۲۰	۱۱۲	
۳۶-۴۵ ساله	۷ ۷۰۴	۱ ۲۴۴	۱۶/۰	۶ ۴۵	۲۱	۶ ۴۵	۶ ۴۵	۸۳۰	
۴۶-۵۵ ساله	۴ ۸۱۳	۲ ۵۱۳	۵۲/۸	۲ ۳۵	۱۱	۲ ۳۵	۲ ۳۵	۶۸۲	
۶۰ ساله بیلا	۱۰۰۰	۱ ۴۹۸	۱۴/۸	۱ ۴۸	۱	۱ ۴۸	۱ ۴۸	۱	
سن اظهار نشده	۲۷	۱۱	*	۱۱	-	۱۱	۱۱	۱۰/۰	
میان سن	۲۱/۲	۲۳/۷		۲۴/۰	۱۱/۵	۲۸/۵	۲۹/۱	۱۲/۵	
جمع از ده ساله بیلا	۲۲ ۵۳۲	۱۷ ۱۹۱	۸۲/۱	۲۲ ۴۱۰	۷۲۷	۲۲ ۴۱۰	۲۲ ۴۱۰	۱ ۳۲۷	
۱۴-۱۵ ساله	۵ ۰۶۱	۱ ۳۵۲	۲۶/۷	۱ ۲۱۱	۱۳۴	۱ ۲۱۱	۱ ۲۱۱	۱۱۱	
۱۶-۲۰ ساله	۲ ۲۷۶	۱ ۹۵۲	۹۰/۱	۲ ۲۹۲	۲۱۰	۲ ۲۹۲	۲ ۲۹۲	۲۱۰	
۲۱-۲۵ ساله	۳ ۰۴۷	۱ ۲۳۸	۳۶/۰	۱ ۸۳۸	۱۰۰	۱ ۸۳۸	۱ ۸۳۸	۸۲	
۲۶-۳۵ ساله	۷ ۱۳۶	۱ ۰۵۵	۱۴/۸	۶ ۹۷	۳۴	۶ ۹۷	۶ ۹۷	۸۲	
۳۶-۴۵ ساله	۵ ۵۵۱	۵ ۴۷	۹۸/۵	۳ ۸۱۲	۵۲	۳ ۸۱۲	۳ ۸۱۲	۸۱	
۴۶-۵۵ ساله	۲ ۴۹۲	۲ ۸۱۵	۱۱۷/۱	۲ ۳۱۵	۳۰	۲ ۳۱۵	۲ ۳۱۵	۲۱۰	
۶۰ ساله بیلا	۲۰۴۱	۱ ۲۳۸	۱۱/۰	۱ ۲۱۷	۱۱	۱ ۲۱۷	۱ ۲۱۷	۲	
سن اظهار نشده	۱۰	۷	*	۷	-	۷	۷	۱۲/۱	
میان سن	۲۱/۸	۲۴/۰		۲۴/۲	۱۱/۰	۲۴/۲	۲۴/۱	۱۲/۱	
جمع از ده ساله بیلا	۲۲ ۳۱۷	۲ ۱۲۵	۹/۰	۲ ۴۳۸	۷	۲ ۴۳۸	۲ ۴۳۸	۲ ۴۱۰	
۱۴-۱۵ ساله	۴ ۴۲۶	۱۰۰	۲/۰	۱۰۰	-	۱۰۰	۱۰۰	۸۱۱	
۱۶-۲۰ ساله	۳ ۵۱۲	۷۱۵	۲۰/۸	۷۱۴	۱	۷۱۴	۷۱۴	۳۸	
۲۱-۲۵ ساله	۴ ۰۰۴	۴۳۲	۱۰/۸	۴۳۱	۱	۴۳۱	۴۳۱	۳۸	
۲۶-۳۵ ساله	۷ ۳۰۱	۷۱۷	۹/۰	۷۱۶	۱	۷۱۶	۷۱۶	۳۸	
۳۶-۴۵ ساله	۴ ۱۳۴	۳۳۴	۸۰/۸	۳۳۳	۱	۳۳۳	۳۳۳	۳۸	
۴۶-۵۵ ساله	۳ ۷۱۲	۴۹۶	۱۳/۸	۳۷	۲	۳۷	۳۷	۳۸	
۶۰ ساله بیلا	۲ ۴۱۲	۲۵۱	۱۰/۰	۲۵۰	۱	۲۵۰	۲۵۰	۳۸	
سن اظهار نشده	۱ ۹۵۷	۱۲۰	۸/۷	۱۲۰	-	۱۲۰	۱۲۰	۳۸	
میان سن	۲۰/۷	۲۰/۷		۲۰/۷	*	۲۰/۷	۲۰/۷	۳۸/۱	

* در مواردیکه جمع کل کمتر از ۱۰۰ باشد چند درصد و میان نشان داده نمیشود.

بقیه جدول شماره ۱۰ - وضع فعالیت اقتصادی بر حسب سن و جنس در جمعیت از دهه ساله بیلابی حوزه سرشماری کشور آبانماه ۱۳۳۰ (تاسیس ۱۳۰۶)
(سن اظهار نشده نیز جز جمع سنین از دهه ساله بیلابی منظور شده است)

سن و جنس	جمع کل	فعال از نظر اقتصادی				غیرفعال از نظر اقتصادی		
		جمع	چند درصد	شاغل بکار	در جستجوی کار	جمع	زن خانه دار	محصل
جمع از دهه ساله بیلابی	۹۰۲۱	۷۷۱۸	۸۶/۵	۶۲۲۱	۱۰۷	۵۰۹۳	۳۶۱۸	۸۱۰
۱۴- ساله	۱,۰۶۲	۲۱۵	۲۰/۱	۳۴۰	۰	۱,۲۱۷	۳۷۱	۵۵۱
۱۶- ساله	۱,۱۲۱	۴۵۳	۴۰/۳	۴۲۹	۲۴	۶۶۸	۴۱۷	۱۱۱
۲۴- ساله	۱,۱۱۲	۴۷۰	۴۲/۳	۴۴۱	۲۱	۶۴۲	۵۷۵	۵۹
۳۱- ساله	۲,۰۲۲	۱,۰۴۵	۵۰/۲	۱,۰۰۷	۱۸	۱,۱۷	۱۱۲	۲۶
۴۱- ساله	۱,۵۰۰	۸۵۹	۵۷/۳	۸۴۲	۱۷	۶۶۱	۱۳۳	۲
۵۴- ساله	۱,۱۳۶	۶۸۷	۶۰/۵	۶۷۶	۱۱	۴۴۹	۴۱۷	-
۶۴- ساله	۱۲۸	۲۳۹	۱۸۸/۸	۱۵۹	۱۰	۲۵۱	۱۸۷	-
ساله بیلابی	۴۲۸	۲۲۰	۵۰/۲	۲۱۹	۱	۲۱۸	۱۵	-
اظهار نشده	۲	-	-	-	-	۲	۱	-
سن	۱۹/۸	۳۴/۲	-	۳۴/۱	۲۶/۱	۲۵/۲	۲۶/۵	۱۳/۸
جمع از دهه ساله بیلابی	۷,۶۷۹	۳,۷۸۸	۴۹/۰	۳,۶۸۲	۱۰۶	۸۱۱	-	۱۵۱
۱۴- ساله	۸۰۸	۲۷۱	۳۳/۵	۲۶۱	۰	۵۲۷	-	۰
۱۶- ساله	۵۲۴	۲۶۹	۵۱/۱	۲۴۵	۲۴	۳۵۰	-	۰
۲۴- ساله	۴۷۲	۴۱۱	۸۷/۱	۳۶۰	۲۱	۳۱	-	۰
۳۱- ساله	۹۴۶	۴۱۶	۴۳/۵	۸۶۸	۱۸	۳۳	-	۰
۴۱- ساله	۷۷۴	۲۶۰	۳۳/۲	۷۴۳	۱۷	۱۴	-	۰
۵۴- ساله	۵۸۷	۵۸۲	۹۹/۱	۵۷۱	۱۱	۰	-	۰
۶۴- ساله	۳۲۲	۱۶۶	۵۱/۳	۲۸۷	۱	۲۷	-	۰
ساله بیلابی	۲۳۱	۱۸۳	۷۹/۲	۱۸۲	۱	۱۸	-	۰
اظهار نشده	۱	-	-	-	-	۱	-	۰
سن	۳۰/۵	۳۴/۲	-	۳۴/۱	۲۶/۰	۱۴/۱	-	۱۴/۰
جمع از دهه ساله بیلابی	۴,۸۴۲	۲,۴۰۰	۴۹/۲	۲,۳۹۱	۱	۲,۳۰۲	۳,۱۱۸	۱۸۱
۱۴- ساله	۷۵۴	۲۴	۳/۸	۷۱	-	۷۱	۳۷۲	۱۵۲
۱۶- ساله	۵۸۷	۸۴	۱۴/۳	۸۱	-	۸۱	۴۱۷	۲۱
۲۴- ساله	۶۴۰	۵۹	۹/۲	۵۶	-	۵۶	۵۷۵	۱
۳۱- ساله	۱,۰۲۳	۱۰۶	۱۰/۳	۱۰۶	-	۱۰۶	۱۱۲	۱
۴۱- ساله	۷۲۶	۱۹	۲/۶	۱۹	-	۱۹	۱۳۳	۰
۵۰- ساله	۵۴۹	۱۰۰	۱۸/۱	۱۰۰	-	۱۰۰	۴۱۷	۲۷
۶- ساله	۳۰۵	۷۳	۲۳/۹	۷۲	۱	۲۳۲	۱۸۷	۴۵
دهه بیلابی	۲۰۷	۲۷	۱۳/۱	۲۷	-	۲۷	۱۵	۷۵
اظهار نشده	۶	-	-	-	-	۶	۱	-
سن	۲۹/۱	۲۴/۴	-	۳۴/۱	-	۲۸/۵	۲۹/۶	۱۴/۰

مراودیکه جمع کل کمتر از ۱۰۰ باشد چند درصد و میانگین نشان داده میشود.

۵۴/۵

بجای جدول شماره ۱۰ - وضع فعالیت اقتصادی بر حسب سن و جنس در جمعیت از ده ساله بیابای حوزه سرشماری گاشهر - آبانماه ۱۳۲۵ (نوامبر ۱۹۴۶)
(سن اظهار نشده نیز جز جمع سنون از ده ساله بیابا منظور شده است)

شماره	فعال از نظر اقتصادی				فعال از نظر اقتصادی			جمع کل	سن و جنس
	محصّل	زن خانهدار	جمع	در جستجوی کار	شاغل بکار	چند درصد	جمع		
۱۰۲	۱۱۸	۲۱,۵۸۸	۱۸,۱۳۹	۱۲۷	۲۱,۰۱۱	۸۸/۰	۲۱,۶۸۸	۵۰,۱۲۷	بلیه نقاط حوزه سرشماری گاشهر مردوزن جمع از ده ساله بیابا
۲۲۰	۵۲۱	۲,۱۱۱	۱,۵۲۵	۱۲۹	۱,۲۷۱	۱۷/۷	۱,۴۰۸	۷,۳۲۷	۱۰-۱۰ ساله
۲۲۱	۱۳۱	۲,۱۷۰	۱,۵۵۶	۱۲۷	۱,۹۷۸	۵۶/۷	۲,۲۱۵	۵,۱۷۱	۱۱-۱۵ ساله
۲۲۲	۲۱	۲,۱۱۱	۲,۰۲۶	۸۰	۲,۸۲۰	۹۸/۸	۲,۹۰۰	۵,۹۳۱	۱۶-۲۰ ساله
۲۲۳	-	۲,۱۰۰	۵,۲۷۱	۵۱	۱,۶۸۸	۵۲/۱	۱,۷۳۷	۱۲,۷۱۸	۲۱-۲۵ ساله
۲۲۴	-	۲,۱۰۰	۲,۷۷۳	۴۸	۵,۱۱۴	۵۸/۱	۵,۲۶۲	۱۰,۱۰۵	۲۶-۳۰ ساله
۲۲۵	۱۳	۲,۱۱۱	۲,۸۱۱	۴۲	۲,۶۶۰	۵۶/۴	۲,۷۰۲	۱,۵۶۸	۳۱-۳۵ ساله
۲۲۶	-	۲,۱۱۱	۲,۰۰۰	۲۱	۲,۱۵۱	۵۲/۰	۲,۱۷۲	۴,۱۸۵	۳۶-۴۰ ساله
۲۲۷	۱	۲,۱۰۰	۲,۱۸۰	۱۰	۱,۲۱۸	۲۵/۱	۱,۲۲۸	۲,۵۶۲	۴۱-۴۵ ساله
۲۲۸	-	۲,۱۰۰	۲,۱۰۰	-	۱۱	*	۱۴	۳۵	سن اظهار نشده
۱۰۳	۱۲/۲	۱۱/۱	۱۱/۷	۱۸/۱	۲۲/۱		۲۲/۵	۲۱/۵	میان سن
۲۲۹	۱۸۱	-	۲,۱۰۰	۲۲۱	۲۲,۷۸۱	۸۴/۰	۲۲,۹۰۲	۴۴,۸۵۳	مرد جمع از ده ساله بیابا
۲۳۰	۵۱۲	-	۲,۱۷۱	۱۲۱	۲,۵۰۲	۲۵/۴	۱,۰۸۲	۴,۲۶۱	۱۰-۱۰ ساله
۲۳۱	۱۳۷	-	۱,۱۱۱	۱۲۲	۲,۲۴۸	۲۴/۱	۲,۵۸۴	۲,۷۴۵	۱۱-۱۵ ساله
۲۳۲	۲۱	-	۵۱	۵۸	۲,۴۴۸	۹۸/۱	۲,۵۲۷	۲,۵۷۵	۱۶-۲۰ ساله
۲۳۳	-	-	۲	۲۷	۱,۰۸۱	۲۱/۱	۱,۱۳۹	۱,۱۹۰	۲۱-۲۵ ساله
۲۳۴	-	-	۲	۲۷	۴,۶۲۱	۹۸/۵	۴,۷۰۷	۴,۷۷۷	۲۶-۳۰ ساله
۲۳۵	۱	-	۱۱	۱۱	۲,۲۷۲	۹۷/۲	۲,۳۱۳	۲,۴۰۵	۳۱-۳۵ ساله
۲۳۶	-	-	۱۷۹	۲۱	۱,۸۷۸	۹۱/۴	۱,۸۹۹	۲,۰۷۸	۳۶-۴۰ ساله
۲۳۷	۱	-	۱۱۸	۱۰	۱,۱۳۵	۲۲/۱	۱,۱۵۵	۱,۸۱۳	۴۱-۴۵ ساله
۲۳۸	-	-	۲	-	۷	*	۷	۱	سن اظهار نشده
۱۰۴	۱۲/۵	۱۲/۲	۱۲/۵	۱۸/۱	۲۴/۲		۲۴/۰	۲۲/۰	میان سن
۲۳۹	۱۲	۲۱,۵۸۸	۲۴,۴۸۹	۲	۲,۲۷۱	۱۱/۸	۲,۲۸۵	۲۷,۷۷۴	زن جمع از ده ساله بیابا
۲۴۰	۱	۲,۱۱۱	۲,۲۵۶	-	۲۴۶	۸/۱	۲۴۶	۳,۶۷۲	۱۰-۱۰ ساله
۲۴۱	-	۲,۱۷۰	۲,۲۲۵	-	۲۳۰	۲۱/۱	۲۳۱	۴,۹۲۹	۱۱-۱۵ ساله
۲۴۲	-	۲,۱۱۱	۲,۰۶۱	-	۲۲۲	۱۱/۱	۲۲۳	۴,۳۶۴	۱۶-۲۰ ساله
۲۴۳	-	۲,۱۰۰	۲,۰۲۰	-	۲۰۷	۱۱/۲	۲۰۸	۲,۵۲۸	۲۱-۲۵ ساله
۲۴۴	-	۲,۱۰۰	۲,۷۰۲	-	۵۲۴	۱۲/۱	۵۲۵	۴,۲۳۸	۲۶-۳۰ ساله
۲۴۵	-	۲,۱۱۱	۲,۷۱۹	-	۲۲۲	۱۲/۵	۲۲۴	۲,۱۶۳	۳۱-۳۵ ساله
۲۴۶	-	۲,۱۱۱	۱,۸۲۱	-	۲۷۸	۲۲/۲	۲۷۸	۲,۱۰۷	۳۶-۴۰ ساله
۲۴۷	-	۲,۱۰۰	۱,۱۱۷	-	۱۲۲	۷/۲	۱۲۳	۱,۷۵۰	۴۱-۴۵ ساله
۲۴۸	-	۲,۱۰۰	۲,۱۰۰	-	۷	*	۷	۲۱	سن اظهار نشده
۱۰۵	۲۰/۱	۲۱/۱	۲۱/۱	*	۲۰/۱		۲۰/۱	۲۱/۰	میان سن

* - در مواردی که جمع کل کمتر از ۱۰۰ باشد چند درصد و میانه نشان داده نمیشود.

جدول شماره ۱۱ - تقسیمات عدد مشاغل بر حسب سن و جنس در جمعیت مشاغل بکارآزده ساله بالای حوزه سرشماری کشور آبانماه ۱۳۳۰ (توامبر ۱۳۵۶)
(سن اظهار نشده نیز جز جمع سنین آزرده ساله بیلا منظور نشده است)

سن اظهار نشده	۱۰-۱۵ ساله	۱۶-۲۰ ساله	۲۱-۲۵ ساله	۲۶-۳۰ ساله	۳۱-۳۵ ساله	۳۶-۴۰ ساله	جمع آزرده ساله بیلا	تقسیمات عدد مشاغل و جنس
								کل حوزه سرشماری کشور
								مردان
								جمع شاغلین
۳۴	۱ ۴۸۷	۱ ۸۰۰	۳ ۲۷۳	۳ ۲۱۱	۳ ۴۰۷	۱ ۶۱۱	۳۰ ۲۸۲	مشاغل حرفه ای - فن و کارهای مربوط بآن
-	۲۳	۸۰	۱۳۰	۱۰۱	۳۳	-	۲۸۷	مشاغل مربوط با امور اداری و شناس گری و امور مربوط بآن
-	۱۰	۱۲۲	۲۰۹	۱۹	۴	-	۳۲۱	فروش و مشاغل مربوط بآن
-	۴۹	۴۲۶	۷۷۱	۴۱	۱۷	۱۲	۱ ۲۲۰	مشاغل مربوط به زراعت و جنگلهائی و شکار و ماهیگیری
۰	۸۱۷	۳ ۱۳۹	۷ ۴۴۸	۱ ۷۳۴	۱ ۴۲۰	۵۰۶	۱۵ ۶۰۴	امور مربوط با استخراج معدن و استخراج سنگ و حفاری
-	۲۲	۸۸	۲۳۸	۴۲	۴۴	۱۷	۴۰۱	مشاغل مربوط بحمل و نقل
-	۱۱	۱۰۷	۲۸۱	۶۷	۴۸	۱۱	۵۲۳	حرفه های صنعتی و صنایع تولیدی و مشاغل مربوط بآن
۲	۳۲۶	۱ ۷۸۲	۳ ۶۵۷	۱ ۰۴۶	۱ ۳۷۷	۸۷۱	۱۰ ۷۰	مشاغل مربوط بانجام خدمات (سروسها)
۳	۸۰	۴۲۲	۷۸۰	۱۰۱	۱۹۰	۱۲۳	۱ ۸۲۴	مشاغل مربوط به خدمات ثابت ارتش و مشاغل کسبه
-	۴۶	۱۳۴	۲۰۴	۶۷	۲۶۹	۲۴	۷۰۴	دقیقا مشخص با اظهار نشده
								سرد
۷	۱ ۳۱۷	۱ ۰۰۸	۱ ۲۴۸	۲ ۸۲۸	۲ ۶۶۳	۱ ۲۱۹	۲۶ ۴۶۱	جمع شاغلین
-	۲۱	۷۰	۱۱۹	۱۳	۲۲	-	۳۱۳	مشاغل حرفه ای - فن و کارهای مربوط بآن
-	۱۰	۱۲۲	۲۰۹	۱۹	۳	-	۳۲۰	مشاغل مربوط با امور اداری و شناس گری و امور مربوط بآن
-	۴۷	۴۲۴	۷۷۳	۴۱	۱۷	۱۲	۱ ۲۱۰	فروش و مشاغل مربوط بآن
۰	۸۷۷	۳ ۰۶۳	۷ ۴۹۷	۱ ۷۲۰	۱ ۴۰۰	۴۹۱	۱۵ ۴۰۲	مشاغل مربوط به زراعت و جنگلهائی و شکار و ماهیگیری
-	۲۲	۸۸	۲۳۸	۴۲	۴۴	۱۷	۴۰۱	امور مربوط با استخراج معدن و استخراج سنگ و حفاری
-	۱۱	۱۰۷	۲۸۰	۶۷	۴۸	۱۱	۵۲۳	مشاغل مربوط بحمل و نقل
۲	۳۱۰	۱ ۱۱۷	۲ ۰۶۲	۶۷۰	۷۰۲	۵۵۲	۵ ۱۱۷	حرفه های صنعتی و صنایع تولیدی و مشاغل مربوط بآن
-	۵۹	۳۱۰	۶۲۰	۱۱۰	۱۳۰	۱۰۷	۱ ۲۰۱	مشاغل مربوط بانجام خدمات (سروسها)
-	۴۴	۱۱۱	۱۸۷	۶۰	۲۶۷	۱۸	۷۰۲	مشاغل مربوط به خدمات ثابت ارتش و مشاغل کسبه
-								دقیقا مشخص با اظهار نشده
								زنان
۷	۱۷۰	۸۱۷	۱ ۲۴۶	۴۳۱	۷۱۴	۴۰۰	۳ ۹۱۸	جمع شاغلین
-	۴	۱۰	۱۶	۸	۱	-	۴۴	مشاغل حرفه ای - فن و کارهای مربوط بآن
-	-	-	-	-	-	-	۴	مشاغل مربوط با امور اداری و شناس گری و امور مربوط بآن
-	۲	۲	۶	-	-	-	۱۰	فروش و مشاغل مربوط بآن
-	۲۰	۷۶	۵۱	۱۴	۲۰	۱۰	۲۰۱	مشاغل مربوط به زراعت و جنگلهائی و شکار و ماهیگیری
-	-	-	-	-	-	-	-	امور مربوط با استخراج معدن و استخراج سنگ و حفاری
-	-	-	-	-	-	-	-	مشاغل مربوط بحمل و نقل
۴	۱۱۶	۵۸۹	۱ ۰۹۵	۳۷۱	۶۲۰	۳۲۳	۳ ۱۲۳	حرفه های صنعتی و صنایع تولیدی و مشاغل مربوط بآن
۳	۲۶	۱۴۲	۱۶۰	۳۶	۶۰	۵۶	۴۸۳	مشاغل مربوط بانجام خدمات (سروسها)
-	۲	۲۳	۱۷	۲	۲	۱	۵۶	مشاغل مربوط به خدمات ثابت ارتش و مشاغل کسبه
-								دقیقا مشخص با اظهار نشده

بینه جدول شماره ۱۱ - تقسیمات عدد مشاغل بر حسب سن و جنس در جمعیت مشاغل بکار ازمده ساله بیالای حوزه سرشماری کشور آبانماه ۱۳۳۵ (توامبر ۱۹۵۶)
(سن اظهار نشده نیز جزو جمع سنین ازمده ساله بیالا منظور نشده است)

سن اظهار نشده	۱۵-ساله	۱۶-۲۰ ساله	۲۱-۲۵ ساله	۲۶-۳۰ ساله	۳۱-۳۵ ساله	۳۶-۴۰ ساله	جمع ازمده ساله بیالا	تقسیمات عدد مشاغل و جنس
							۴۲۱	شهر کاشمر مرد وزن
-	۲۱۹	۱۰۳۵	۱۸۸۶	۱۱۹	۴۷۹	۳۴۰	۴۲۱	جمع شاغلین
-	۱۱	۳۶	۷۸	۲۵	-	-	۱۰۸	مشاغل حرفه ای - فنی و کارهای مربوط بان
-	۵	۱۲	۱۲۲	۱۴	۴	-	۲۴۷	مشاغل مربوط با امور اداری و منشی گری و امور مربوط بان
-	۲۷	۱۴۸	۲۵۴	۴۱	۱۵	۴	۴۸۹	فروش و مشاغل مربوط بان
-	۳۹	۱۲۹	۱۷۲	۱۹	۱۲	۳	۳۸۵	مشاغل مربوط به زراعت و جنگلیانی و شکار و ماهیگیری
-	۳	۵	۱۱	۱	-	-	۲۰	امور مربوط با استخراج معدن و استخراج سنگ و حفاری
-	۳	۲۰	۷۵	۳۰	۱۴	-	۱۴۲	مشاغل مربوط بحمل و نقل
-	۸۱	۳۸۲	۲۹۸	۲۴۴	۳۱۲	۲۶۷	۲۰۸۴	حرفه های صنعتی و عملیات تولیدی و مشاغل مربوط بان
-	۳۷	۱۶۵	۱۹۸	۱۳	۶۴	۶۴	۲۲۱	مشاغل مربوط بانجام خدمات (سروسها)
-	۵	۱۸	۳۱	۱۲	۷	۲	۷۵	مشاغل مربوط به خدمات ثابت ارتشی و مشاغل که دقیقاً مشخص و یا اظهار نشده
-	۱۸۲	۸۰۸	۱۶۴۱	۳۹۰	۳۴۵	۲۶۶	۳۶۸۲	جمع شاغلین
-	۱۸	۳۴	۶۵	۱۸	-	-	۱۳۵	مشاغل حرفه ای - فنی و کارهای مربوط بان
-	۵	۱۲	۱۲۹	۱۴	۳	-	۲۴۲	مشاغل مربوط با امور اداری و منشی گری و امور مربوط بان
-	۲۶	۱۴۷	۲۵۴	۴۱	۱۵	۴	۴۸۷	فروش و مشاغل مربوط بان
-	۳۸	۱۳۸	۱۷۰	۱۹	۱۲	۳	۳۸۰	مشاغل مربوط به زراعت و جنگلیانی و شکار و ماهیگیری
-	۳	۵	۱۱	۱	-	-	۲۰	امور مربوط با استخراج معدن و استخراج سنگ و حفاری
-	۳	۲۰	۷۵	۳۰	۱۴	-	۱۴۲	مشاغل مربوط بحمل و نقل
-	۱۳	۲۷۳	۲۱۲	۲۱۲	۲۶۹	۲۲۷	۱۷۲۹	حرفه های صنعتی و عملیات تولیدی و مشاغل مربوط بان
-	۲۲	۱۲۴	۲۱۹	۴۳	۲۲	۳۱	۴۸۱	مشاغل مربوط بانجام خدمات (سروسها)
-	۴	۱۵	۳۶	۱۲	۷	۱	۶۵	مشاغل مربوط به خدمات ثابت ارتشی و مشاغل که دقیقاً مشخص و یا اظهار نشده
-	۳۷	۱۷۷	۱۰۸	۵۹	۸۴	۷۴	۱۳۹	جمع شاغلین
-	۱	۲	۱۳	۷	-	-	۲۳	مشاغل حرفه ای - فنی و کارهای مربوط بان
-	-	-	۳	-	۱	-	۴	مشاغل مربوط با امور اداری و منشی گری و امور مربوط بان
-	۱	۱	-	-	-	-	۲	فروش و مشاغل مربوط بان
-	۱	۱	۲	-	۱	-	۵	مشاغل مربوط به زراعت و جنگلیانی و شکار و ماهیگیری
-	-	-	-	-	-	-	-	امور مربوط با استخراج معدن و استخراج سنگ و حفاری
-	-	-	-	-	-	-	-	مشاغل مربوط بحمل و نقل
-	۱۸	۱۰۹	۱۰۶	۳۲	۵۰	۴۰	۳۵۵	حرفه های صنعتی و عملیات تولیدی و مشاغل مربوط بان
-	۱۵	۶۱	۷۹	۲۰	۳۱	۲۳	۲۴۰	مشاغل مربوط بانجام خدمات (سروسها)
-	۱	۳	۵	-	-	۱	۱۰	مشاغل مربوط به خدمات ثابت ارتشی و مشاغل که دقیقاً مشخص و یا اظهار نشده

کتابخانه مرکز آمار ایران
شماره ۴۴۵۹

بقیه جدول شماره ۱۱ - تقسیمات عمده مشاغل برحسب سن و جنس در کمیته مشاغل یگان اژده ماهه بیالای حوزه سرشماری کاشمر - آبانماه ۱۳۳۵ (توامبر ۱۹۵۶)
(سن اظهار نشده نیز جزو جمع سنین اژده ماهه بیالا منظور شده است)

سن اظهار نشده	۱۰ ساله بیالا	۱۰-۱۴ ساله	۱۵-۲۰ ساله	۲۱-۲۴ ساله	۲۵-۲۹ ساله	۳۰-۳۴ ساله	جمع اژده ساله بیالا	تقسیمات عمده مشاغل و جنس
بقیه نقاط حوزه سرشماری کاشمر								
مردان								
جمع شاغلین -----								
۱۴	۱ ۲۲۸	۵ ۸۲۰	۱۱ ۸۸۲	۱ ۸۲۰	۲ ۹۷۸	۱ ۲۷۹	۲۶ ۰۶۱	مشاغل حرفه ای - فن و کارهای مربوط بآن
-	۱۴	۴۹	۵۷	۷۶	۳۲	-	۲۲۹	مشاغل مربوط با امور اداری و منشی گری و امور مربوط بآن
-	۵	۴۰	۷۷	۵	-	-	۱۲۷	فروش و مشاغل مربوط بآن
-	۲۲	۲۷۸	۵۲۵	۱	۲	۸	۸۲۶	مشاغل مربوط به زراعت و جنگلیانی و شکار و ماهیگیری
۵	۸۵۸	۲ ۵۰۰	۷ ۲۷۶	۱ ۷۶۵	۱ ۴۱۲	۵۰۲	۱۵ ۲۶۹	امور مربوط با استخراج معدن و استخراج سنگ و حفاری
-	۱۱	۸۳	۲۲۷	۴۱	۴۴	۱۷	۴۲۱	مشاغل مربوط بحمل و نقل
-	۱۶	۸۷	۲۰۶	۲۷	۳۴	۱۱	۲۹۱	حرفه های صنعتی و صنایع تولیدی و مشاغل مربوط بآن
۲	۲۴۵	۱ ۴۰۰	۲ ۸۵۹	۸۰۲	۱ ۰۶۵	۶۰۹	۶ ۱۸۶	مشاغل مربوط با انجام خدمات (سروسها)
۳	۴۸	۲۶۷	۴۸۲	۸۸	۱۲۶	۶۹	۱ ۱۱۳	مشاغل مربوط به خدمات ثابت ارتش و مشاغل کسه
-	۴۱	۱۱۶	۱۷۳	۵۵	۲۶۲	۲۲	۱۷۹	دیقا مشخصه یا اظهار نشده
مرد								
جمع شاغلین -----								
۷	۱ ۱۳۵	۵ ۶۱۰	۱۰ ۷۴۱	۲ ۴۴۸	۲ ۳۴۸	۶۵۲	۲۲ ۷۸۲	مشاغل حرفه ای - فن و کارهای مربوط بآن
-	۱۱	۳۶	۵۴	۷۵	۳۲	-	۲۰۸	مشاغل مربوط با امور اداری و منشی گری و امور مربوط بآن
-	۵	۴۰	۷۷	۵	-	-	۱۲۷	فروش و مشاغل مربوط بآن
-	۲۱	۲۷۷	۵۱۹	۱	۲	۸	۸۲۸	مشاغل مربوط به زراعت و جنگلیانی و شکار و ماهیگیری
۵	۸۲۹	۲ ۴۱۵	۷ ۲۲۷	۱ ۷۰۱	۱ ۳۸۸	۴۸۸	۱۵ ۰۲۳	امور مربوط با استخراج معدن و استخراج سنگ و حفاری
-	۱۱	۸۳	۲۲۷	۴۱	۴۴	۱۷	۴۲۱	مشاغل مربوط بحمل و نقل
-	۱۶	۸۷	۲۰۵	۲۷	۳۴	۱۱	۲۹۰	حرفه های صنعتی و صنایع تولیدی و مشاغل مربوط بآن
۲	۱۴۷	۱۲۰	۲ ۸۷۰	۴۱۳	۴۹۰	۳۲۶	۴ ۲۱۸	مشاغل مربوط با انجام خدمات (سروسها)
-	۲۷	۱۸۶	۴۰۱	۷۲	۹۸	۷۶	۸۷۰	مشاغل مربوط به خدمات ثابت ارتش و مشاغل کسه
-	۴۰	۹۶	۱۲۱	۵۲	۲۶۰	۲۷	۶۲۷	دیقا مشخصه یا اظهار نشده
زن								
جمع شاغلین -----								
۷	۱۳۳	۶۷۰	۱ ۱۴۱	۳۷۲	۶۴۰	۳۲۱	۳ ۲۷۹	مشاغل حرفه ای - فن و کارهای مربوط بآن
-	۳	۱۳	۳	۱	۱	-	۲۱	مشاغل مربوط با امور اداری و منشی گری و امور مربوط بآن
-	-	-	-	-	-	-	-	فروش و مشاغل مربوط بآن
-	۱	۱	۶	-	-	-	۸	مشاغل مربوط به زراعت و جنگلیانی و شکار و ماهیگیری
-	۱۹	۷۵	۴۹	۱۴	۲۴	۱۵	۱۹۶	امور مربوط با استخراج معدن و استخراج سنگ و حفاری
-	-	-	-	-	-	-	-	مشاغل مربوط بحمل و نقل
-	-	-	۱	-	-	-	۱	حرفه های صنعتی و صنایع تولیدی و مشاغل مربوط بآن
۴	۹۸	۴۸۰	۹۸۹	۳۲۹	۵۷۵	۲۸۳	۲ ۷۶۸	مشاغل مربوط با انجام خدمات (سروسها)
۳	۱۱	۸۱	۸۱	۱۶	۲۸	۲۳	۲۴۳	مشاغل مربوط به خدمات ثابت ارتش و مشاغل کسه
-	۱	۲۰	۱۲	۲	۲	۵	۴۲	دیقا مشخصه یا اظهار نشده

جدول شماره ۱۲ - طبقات مشاغل بر حسب وضع اشتغال و جنس در جمعیت مشاغل بکار ازده ساله بیابان خوزستان - سرشماری کاشمر و آبانبار ۱۳۳۰ (نوامبر ۱۱۳۶)

طبقات مشاغل و جنس	جمع مشاغلین	کارفرمایان	کارکنانی که برای خود کار میکنند	مستخدم دولت	مرد بیکار	کارکنان خانوادگی و غیر مزدی	وضعیت اشیاء زنده
کل خوزستان سرشماری کاشمر	۳۰۰۳۸۹	۶۰۸	۸۳۵۹	۳۰۹	۱۱۶۹۸	۸۶۴	۱۲۶
جمع ازده ساله بیابان	۳۸۷	۴	۱۲۴	۱۳۱	۱۲۸	-	-
مشاغل حرفه ای - فنی و کارهای مربوط بآن	۳۴	-	۱۴	۱۴	۶	-	-
مشاغل مربوط به علم طب و بهداشتی - و امور مربوط بآن	۱۲۱	۲	۲۲	۱۰۰	۳۵	-	-
مشاغل حقوقی که شامل قضات و وکلای دادگستری و دفترخانه های رسمی نیز میباشد	۲۱	۳	۱۴	۴	۱	-	-
مشاغل مادی و امور مربوط به علم المنطقه	۱۴۲	۱	۱۶	-	۷۵	-	-
مشاغل هنری - نویسندگی و سایر مشاغل تفریحی	۱۵	-	۶	-	۱	-	-
سایر مشاغل حرفه ای فنی و امور مشابه آن	۱۴	-	۲	۸	۴	-	-
مشاغل مربوط بامواد اداری و منشی گری و امور مربوط بآن	۳۲۴	۴	۱	۲۳۸	۱۲۲	-	-
مشاغل مدیریت و اداره کردن امور (بجز کشاورزی)	۱۰۴	۴	۸	۲۲	۷۰	-	-
منشی گری و مشاغل دفتری و کارهای مربوط بآن	۲۷۰	-	۲	۲۱۶	۵۲	-	-
فروش و مشاغل مربوط بآن	۱۳۲۵	۱۸	۱۳۲۷	۳	۱۴۰	۲۷	-
خرده فروش در بینگاهها و مغازه ها	۱۳۷۱	۱۰	۱۰۰۸	۳	۱۲۱	۲۴	-
خرده فروش دوره گرد ها	۵۲	۱	۳۷	-	۱۴	-	-
عمده فروشی و مشاغل مربوط بآن	۱۰۲	۷	۱۲	-	-	۳	-
مشاغل مربوط بزراعت - جنگلبانی - شکار و ماهیگیری	۱۵۶۵۴	۳۲۰	۵۱۳۷	۵	۹۵۷۴	۲۱۸	-
مشاغل زراعتی	۱۴۶۰۹	-	۵۱۳۲	۳	۸۵۳۷	۲۱۷	-
مشاغل مربوط بشکار و تهیه گوشت گذاری	۱	-	-	-	-	-	-
مشاغل مربوط به ماهیگیری	۵	-	۳	-	-	-	-
مشاغل مربوط به جنگلبانی (از جمله قطع اشجار)	۵۳	-	۱	۲	۵۰	-	-
عمده ها تیکه دوزی و شکار و ماهیگیری و جنگلبانی مشغول بکار هستند	۱۸۶	-	۱	-	۱۸۴	-	-
امور مربوط با استخراج معدن و استخراج سنگ و حفاری	۴۵۱	۱	۱۱	-	۴۳۹	-	-
مشاغل مربوط بساختن و حمل آوردن مواد معدنی	۲۵	۱	۵	-	۱۹	-	-
مشاغل مربوط به براه کنی	۱۱۳	-	۵	-	۱۰۸	-	-
عمه ها تیکه در معدن و حفاری و استخراج سنگ مشغول کار هستند	۱۳	-	۱	-	۱۲	-	-
مشاغل مربوط به حمل و نقل	۵۲۳	۵	۱۲۸	۲	۳۹۴	-	-
مشاغل مربوط با بهره آه	۱	-	-	۱	-	-	-
مشاغل مربوط برانندگی وسائط نقلیه موتوری	۱۳۴	-	۲۰	۱	۱۱۳	-	-
مشاغل مربوط برانندگی وسائط نقلیه ای که بوسیله حیوان کشیده میشوند (مانند گاری و درشکه و غیره)	۳۱۸	۵	۱۵۸	-	۲۳۱	-	-
حرفه های صنعتی و صنایع تولیدی و مشاغل مربوط بآن	۹۰۷۰	۲۵۱	۱۶۴۴	۲۷	۶۶۴۲	۱۰۶	-
مشاغل مربوط به نساجی (غیر از قالی بانی)	۲۷۱۴	۵	۸۴۲	-	۱۸۶۷	۱۱۱	-
مشاغل مربوط به قالی بانی	۱۶۶۶	۱۸۹	۱۱۳	-	۱۳۱۳	۸۸	-
مشاغل مربوط بجهت پوشاک و محصولات چرمی و قماش	۸۱۴	۳۱	۳۰۹	-	۵۰۵	۱۹	-
مشاغل مربوط بسپد سازی و چاروسازی و ماهوت پاک کسین سازی	۷	-	۳	-	۴	۱	-
مشاغل مربوط بساختن اشیاء چوبی و کارهای مربوط بآن	۳۰۴	۷	۸۹	-	۲۱۰	۸	-

بقيه جدول شماره ۱۲ - طبقات مشاغل بر حسب وضع اشتغال رجس در جمعیت مشاغل بکارآمده ساله بیالای حوزه سرشماری کاشمر، آبانماه ۱۳۳۵ (نوامبر ۱۹۵۶)

وضعیت اظهار شده	کارکسان خانوادگی بدون مزد	مزد بگر	مستخدم دولت	کارکنانیکه برای خود کار میکنند	کارفرما	جمع مشاغلین	طبقات مشاغل رجس
							کل حوزه سرشماری کاشمر
							بقیه مردان
-	۱	۱۹۳	-	۱۴۱	۱	۳۵۶	انفل مربوط به فلزکاری
-	-	۴	-	-	-	۴	انفل الکتریکی و الکترونیکی
-	-	-	-	-	-	-	انفل ساختمانی و کارهای مربوط بان که درجای دیگر طبقه بندی نشده اند
-	-	۲۰۹۸	۲۵	۱۱	-	۲۱۳۴	انفل مربوط به ماشینها و مستقرها انتقال و مشاغل مربوط به
-	-	۱۷	-	۵	-	۲۲	عملیات مکانیکی ماشینهای ساختمانی مستقر
-	-	۹	-	۱	۱	۲۱	انفل مربوط به ساختن و کارهای مربوط بان
-	۲	۹	-	۱	۲	۲۳	انفل مربوط به ساختن مواد شیمیایی و کارهای مربوط بان
-	۱	۲۰	۱	۲۱	-	۲۳	انفل مربوط به پوست و عمل آوردن آن
-	-	۱۵	-	۱	-	۱۶	انفل مربوط به تهیه مواد غذایی و غذایات
-	۶	۲۱۷	-	۶۳	۱	۲۲۲	له های صنعتی و تولیدی و متفرقه و کارهای مربوط بان
-	۱	۱۲	-	۱۸	۱	۳۲	ه هاییکه در پیشه های صنعتی مختلف برای تولید محصولات و عملیات مربوط بانها کار میکنند
-	-	۲۰	۱	-	-	۲۱	مشاغل مربوط بانجام خدمات (سروسها)
-	۸	۱۰۳۵	۱۹۱	۱۵	۵	۱۸۳۴	
-	-	۲۰۴	۱۴۸	۲	-	۳۵۴	انفل مربوط به خدمات محافظت و حراست و نگهبانی
-	۸	۱۱۷۸	۴	۱۰	۵	۱۲۸۵	مات خانگی و شخصی و کارهای مربوط بان
-	-	۳۵	۳	۳	-	۴۱	انفل خدمات متفرقه
-	-	۱۱۸	۳۶	-	-	۱۵۴	ه هاییکه در مشاغل مربوط به خدمات کار میکنند
-	-	-	-	-	-	-	مشاغل مربوط به خدمات ثابت ارتشی و مشاغل که در تفرقا مشخص و یا اظهار نشده اند
۲۵۶	۱	۴۷۴	۱	۱۴	-	۷۵۴	
-	-	-	۱	-	-	۱	مات ثابت ارتشی
۲۵۵	-	۴	-	۱	-	۲۶۰	نفل که در تفرقا مشخص و یا اظهار نشده اند
۱	۱	۴۷۰	-	۱۳	-	۱۸۵	ه هاییکه درجای دیگر طبقه بندی نشده اند
						۲۴۳۰۸	مرد
۲۵۶	۷۲۱	۱۱۹۲۱	۵۸۱	۷۲۸۷	۵۲۱	۲۱۴۲۴	جمع ازرده ساله بیالای
-	-	۱۱۶	۱۱۳	۱۱۰	۴	۳۴۳	مشاغل حرفه ای - علمی و کارهای مربوط بان
-	-	-	۱۱	۷	-	۱۸	ل مربوط به علم طبی بهداشتی و امور مربوط بان
-	-	۳۰	۱۰	۱۷	۲	۱۳۹	ل مربوط به تعلیم و تدریس و سایر امور مربوط بان
-	-	۲	۴	۱۴	۱	۲۱	ل حقوقی که شامل قضاات و وکلای دادگستری و مترخان ه های رسمی نیز میباشد
-	-	۷۱	-	۶۵	۱	۱۳۷	ل مذهبی امور غیره و عام المنعمه
-	-	۱	-	۶	-	۱۵	ل هنری - نویسندگی و سایر مشاغل هنری
-	-	۴	۸	۱	-	۱۳	مشاغل حرفه ای علمی و امر مشابه آن
-	-	۱۲۲	۲۳۴	۱۰	۴	۳۷۰	مشاغل مربوط بانمورداری و شناسی گری و امور مربوط بان
-	-	۷۰	۲۲	۸	۴	۱۰۴	ل مدیریت و اداره کردن امور (بجز کشاورزی)
-	-	۵۲	۲۱۲	۲	-	۲۶۶	گری و مشاغل دفتری و کارهای مربوط بان
-	۲۷	۱۳۸	۳	۱۱۳۰	۱۷	۱۴۱۵	وشر و مشاغل مربوط بان
-	۲۴	۱۲۴	۳	۱۰۰۲	۱۰	۱۱۶۳	فروشی درونخانه ها و مغازه ها
-	-	۱۴	-	۳۶	-	۵۰	فروشی دوره گردی ها
-	۳	-	-	۱۲	۷	۱۰۲	فروشی و مشاغل مربوط بان

بقیه جدول شماره ۲۲ - طبقات مشاغل بر حسب وضع اشتغال و جنس در جمعیت مشاغل بکارزده ساله بیابای حوزه سرشماری کاشمر - آبان ماه ۱۳۳۵ (نوامبر ۱۹۵۶)

وضعیت اظهار شده	کارکنان خانوادگی بدون مزد	مزد بگیر	مستخدم دولت	کارکنانیکه برای خود کار میکنند	کارفرما	جمع مشاغلین	طبقات مشاغل و جنس
							<u>کل حوزه سرشماری کاشمر</u>
							<u>پدیده مرد</u>
-	۱۱۱	۱۴۳۱	۵	۵۰۷۱	۳۹۵	۱۵۴۵۳	مشاغل مربوط به زراعت - جنگلبانی - شکار و ماهیگیری -
-	۱۱۰	۸۵۰۰	۳	۵۰۷۱	۳۹۵	۱۴۴۸۴	مشاغل زراعتی -
-	-	۱	-	-	-	۱	مشاغل مربوط به شکار و تله گذاری -
-	-	۱	-	۳	-	۵	مشاغل مربوط به ماهیگیری -
-	-	۵۰	۲	۱	-	۵۳	مشاغل مربوط به جنگلبانی (از جمله قطع اشجار) -
-	۱	۱۰۸	-	۱	-	۱۱۰	عمله های نیکه در زراعت و شکار و ماهیگیری و جنگلبانی مشغول بکار هستند -
-	-	۴۳۱	-	۱۱	۱	۴۵۱	امور مربوط به استخراج معدن و استخراج سنگ و سفاری -
-	-	۱۱	-	۵	۱	۲۵	مشاغل مربوط به ساختن و عمل آوردن مواد معدنی -
-	-	۴۰۸	-	۵	-	۴۱۳	مشاغل مربوط به چاه کنی -
-	-	۱۱	-	۱	-	۱۳	عمله های نیکه در معدن و سفاری و استخراج سنگ مشغول کار هستند -
-	-	۳۴۴	۲	۱۷۸	۴	۵۲۲	مشاغل مربوط به حمل و نقل -
-	-	-	۱	-	-	۱	مشاغل مربوط به باور راه آهن -
-	-	۱۱۳	۱	۲۰	-	۱۳۴	مشاغل مربوط به پرانندگی و سائط نقلیه موتوری -
-	-	۲۳۱	-	۱۵۸	۴	۳۹۴	مشاغل مربوط به پرانندگی و سائط نقلیه ای که بوسیله حیوان کشیده میشوند (مانند گاری و درشکه و غیره) -
-	۸۸	۴۸۱۳	۲۶	۷۶۵	۲۵۰	۵۹۴۷	حرفه های صنعتی و عملیات تولیدی و مشاغل مربوط به آن
-	۸	۱۵۲	-	۷۱	۴	۲۳۵	مشاغل مربوط به نساجی (غیر از قالی بافی) -
-	۴۱	۱۱۱۰	-	۷۲	۱۸۹	۱۴۱۳	مشاغل مربوط به قالی بافی -
-	۱۴	۳۳۰	-	۲۵۴	۳۱	۶۲۹	مشاغل مربوط به تهیه پوشاک و محصولات چرمی و قماش -
-	۱	۳	-	۲	-	۷	مشاغل مربوط به بسید سازی و جارسازی و ماهوت پاک کردن سازی -
-	۶	۲۰۰	-	۸۹	۷	۳۰۲	مشاغل مربوط به ساختن اشیاء چرمی و کارهای مربوط به آن -
-	۱	۱۹۲	-	۱۴۱	۹	۳۵۱	مشاغل مربوط به فلزکاری -
-	-	۳	-	-	-	۳	مشاغل الکتریکی و الکترونیکی -
-	-	۲۰۷۲	۱۴	۱۱	-	۲۱۰۷	مشاغل ساختمانی و کارهای مربوط به آن که در جای دیگر طبقه بندی نشده اند -
-	-	۱۷	-	۵	-	۲۲	مشاغل مربوط به ماشینهای مستقر جراثیم کش و مشاغل مربوط به عملیات مکانیکی ماشینهای ساختمانی مستقر -
-	۲	۱	-	۹	۱	۲۱	مشاغل مربوط به سفالگری و کارهای مربوط به آن -
-	۱	۱۱	۱	۲۹	۲	۵۲	مشاغل مربوط به ساختن مواد شیمیایی و کارهای مربوط به آن -
-	۵	۱۲۴	-	۹	-	۲۴	مشاغل مربوط به پوست و عمل آوردن آن -
-	۱	۱	-	۵۲	۶	۱۸۸	مشاغل مربوط به تهیه مواد غذایی و دخانیات -
-	-	۱۳	۱	۱۸	۱	۳۶	حرفه های صنعتی و تولیدی و متفرقه و کارهای مربوط به آن -
-	-	۱۳	۱	-	-	۱۴	عمله های نیکه در زمینه های صنعتی مختلف برای تولید محصولات و عملیات مربوط به آنها کار میکنند -
-	-	۱۰۵۷	۱۸۹	۹۳	۴	۱۳۵۱	مشاغل مربوط به انجام خدمات (سروسها) -
-	-	۲۰۳	۱۴۸	۲	-	۳۵۳	مشاغل مربوط به خدمات بهداشت و حرارت و تکمیلیاتی -
-	۸	۷۰۷	۳	۸۸	۴	۸۱۰	خدمات خانگی و شخصی و کارهای مربوط به آن -
-	-	۳۰	۳	۳	-	۳۶	مشاغل خدمات متفرقه -
-	-	۱۱۷	۳۵	-	-	۱۵۲	عمله های نیکه در مشاغل مربوط به خدمات کار میکنند -

بقیه جدول شماره ۱۲ - طبقات مشاغل برحسب وضع اشتغال و جنس در جمعیت مشاغل بکار ازرده ساله بهالای حوزه سرشماری کاشمر : آبانماه ۱۳۳۵ (نوامبر ۱۹۵۶)

وضعیت اظهاری شده	کارکنان خانوادگی بدون مزد	مزدبگیر	مستخدم دولت	کارکنانیکه برای خود کار میکنند	کارفرما	جمع مشاغلین	طبقات مشاغل و جنس
							کل حوزه سرشماری کاشمر
							بقیه مرد
						۷۰۲	مشاغل مربوط به خدمات ثابت ارتشی و مشاغل که دقیقاً مشخص و یا اظهار نشده اند
۲۵۶	۱	۴۲۲	۱	۱۹	-		خدمات ثابت ارتشی
-	-	-	۱	-	-	۱	مشاغل که دقیقاً مشخص و یا اظهار نشده اند
۲۵۵	-	۳	-	۱	-	۲۵۹	عده هائیکه در جای دیگر طبقه بندی نشده اند
۱	۱	۱۱۹	-	۱۳	-	۱۳۴	
							زن
	۱۲۵	۲۷۷۶	۲۵	۱۶۳	۲۱	۳۹۱۸	جمع ازرده ساله بهالا
							مشاغل حرفه ای - فن و کارهای مربوط بآن
		۱۲	۱۸	۱۴	-	۴۴	
							مشاغل مربوط به علوم طبی و بهداشتی و امور مربوط بآن
		۶	۳	۷	-	۱۶	
							مشاغل مربوط به تعلیم و تدریس و سایر امور مربوط بآن
		۲	۱۵	۵	-	۲۲	
							مشاغل مذهبی امری غیریه و علم المنعمه
		۴	-	۱	-	۵	
							سایر مشاغل حرفه ای و فن و امور مشابه آن
							مشاغل مربوط با سرپرستی و سرپرستی و امور مربوط بآن
			۱	-	-	۱	
							فن و مشاغل دستی و کارهای مربوط بآن
			۴	-	-	۴	
							فنون و مشاغل مربوط بآن
		۲	-	۷	۱	۱۰	
							برده لرزشی در رنگها و صنایعها
		۲	-	۶	-	۸	
							برده لرزشی در دوره کردها
							مشاغل مربوط بزراعت - جنگلبانی - شکار و ماهیگیری
	۷	۱۰۸	-	۶۱	۲۵	۲۰۱	
							مشاغل زراعتی
	۷	۳۲	-	۶۱	۲۵	۱۲۵	له هائیکه در زراعت و شکار و ماهیگیری و جنگلبانی مشغول
							بکار هستند
		۷۶	-	-	-	۷۶	
							مشاغل مربوط به حمل و نقل
							مشاغل مربوط برانندگی و وسایط نقلیه ایکه بوسیله حیوان
							کامند میشوند (مانند گاری و درشکه و غیره)
							حرفه های صنعتی و صنایع تولیدی و مشاغل مربوط بآن
	۱۱۸	۲۱۲۴	۱	۸۷۱	۱	۳۱۲۴	
							مغل مربوط به نساجی (غیر از قالی بافی)
	۱۰۳	۱,۶۸۴	-	۷۷۱	۱	۲,۵۵۹	
	۷	۱۵۳	-	۲۳	-	۲۰۳	مغل مربوط بقالی بافی
	۵	۱۲۵	-	۵۵	-	۱۸۵	مغل مربوط به تهیه پوشاک و محصولات چرمی و قماش
	۲	-	-	-	-	۲	مغل مربوط بساختن انبیا چوبی و کارهای مربوط بآن
							مغل مربوط بفلزکاری
		۱	-	-	-	۱	
							مغل الکتریکی و الکترونیکی
							مغل ساختن و کارهای مربوط بآن که در جای دیگر
							طبقه بندی نشده اند
		۲۶	۱	-	-	۲۷	
							مغل مربوط بساختن مواد شیمیایی و کارهای مربوط بآن
		۱	-	-	-	۱	
							مغل مربوط به تهیه مواد غذایی و غذایات
		۱۲۳	-	۱۰	-	۱۳۳	
							به جان صنعتی تولیدی و متفرقه و کارهای مربوط بآن
		۳	-	-	-	۳	ه هائیکه در پیشه های صنعتی مختلف برای تولید
							محصولات و صنایع مربوط بآنها کار میکنند
		۷	-	-	-	۷	

بقیه جدول شماره ۱۲ - طبقات مشاغل بر حسب وضع اشتغال و جنس در خصوصیت مشاغل کار از ده ساله بیایای حوزه سوشالی کاشمر - آبان ماه ۱۳۳۵ تا بهمن ماه ۱۳۳۶

طبقات مشاغل و جنس	جمع مشاغلین	کارفرما	کارگزاریکه برای خود کار میکنند	مستخدم دولت	مرد دیگر	خانوادگی	اعضای نهاد
کل حوزه سوشالی کاشمر							
بقیه زن							
مشاغل مربوط به انجام خدمات (سوسپا)	۴۸۳	۱	۲	۲	۱۷۸	-	-
مشاغل مربوط به خدمات محافظت و حراست و نگهبانی	۱	-	-	۲	۱	-	-
خدمات خانگی و شخصی و کارهای مربوط به آن	۴۷۵	۱	۲	۱	۴۷۱	-	-
مشاغل خدمات مطرفه	۵	-	-	-	۵	-	-
عمله هائیکه در مشاغل مربوط به خدمات کار میکنند	۲	-	-	۱	۱	-	-
مشاغل مربوط به خدمات ثابت ارتشی و مشاغل که در قبلاً مشخص و یا اظهار نشده اند	۵۲	-	-	-	۵۲	-	-
مشاغل که در قبلاً مشخص و یا اظهار نشده اند	۱	-	-	-	۱	-	-
عمله هائیکه در جای دیگر طبقه بندی نشده اند	۵۱	-	-	-	۵۱	-	-
شهر کاشمر							
مرد زن							
جمع از ده ساله بیالا	۴۳۱	۲۱۷	۲۲۱	۱۱۱	۲۸۶	۱۷	۱۰
مشاغل حرفه ای - فنی و کارهای مربوط به آن	۱۵۸	-	۳۴	۸۲	۲۱	-	-
مشاغل مربوط به علوم طبی و بهداشت و امور مربوط به آن	۲۱	-	۲	۱۳	۲	-	-
مشاغل مربوط به تعلیم و تربیت و امور مربوط به آن	۷۱	-	۳	۶۴	۱	-	-
مشاغل حقوقی که شامل قضات و وکلای داد کستری و ترخانها	۱۱	-	۷	۲	۱	-	-
های رسمی نیز میباشند	۱۳	-	۱۲	۱	۱	-	-
مشاغل مذکور هیچ آموزشی به نظام المنفعه	۱	-	۱	-	-	-	-
مشاغل هنری - نویسندگی و سایر مشاغل تفریحی	۱۱	-	۲	۲	۱	-	-
سایر مشاغل حرفه ای فنی و امر مشابه آن	۲۴۷	۲	۴	۱۳۷	۴۴	-	-
مشاغل مربوط به امور اداری و منشیگری و امور مربوط به آن	۲۳	۲	۲	۱۷	۱	-	-
مشاغل مدیریت و اداره کردن امور (بجز کشاورزی)	۲۲۴	-	۱	۲۸	۲۳	-	-
منشیگری و مشاغل دفتری و کارهای مربوط به آن	۴۸۹	۸	۳۸۶	۲	۸۰	۷	-
فروش و مشاغل مربوط به آن	۴۰۲	۱	۲۱۲	۳	۸۰	۱	-
خرده فروش در بناها و مغازه ها	۲۱	-	۲۱	-	۰	-	-
خرده فروش دوره گرد ها	۶۱	۷	۵۲	-	-	-	-
عده فروش و مشاغل مربوط به آن	۳۸۵	۸۲	۱۰۱	۴	۱۸۲	۳	-
مشاغل مربوط به بزراعت - جنگلبانی - شکار و ماهیگیری	۳۷۰	۸۳	۱۰۱	۳	۱۷۲	۳	-
مشاغل زراعت	۱	-	-	-	-	-	-
مشاغل مربوط به ماهیگیری	۱	-	-	-	-	-	-
مشاغل مربوط به جنگلبانی (از جمله قطع اشجار)	۱۳	-	-	-	۱۲	-	-
عمله هائیکه در زراعت و شکار و ماهیگیری و جنگلبانی مشغول	۲۰	-	۲	-	۱۸	-	-
بکار هستند	۴	-	۱	-	۳	-	-
امور مربوط به استخراج معدن و استخراج سنگ و حفاری	۱۱	-	۱	-	۱۰	-	-
مشاغل مربوط به ساختن و عمل آوردن مواد معدنی	۱۴۲	-	۲۲	-	۱۰۱	-	-
مشاغل مربوط به چاه کنی	۱۱۷	-	۱۳	-	۹	-	-
مشاغل مربوط به حمل و نقل	۲۵	-	۱۶	-	-	-	-
مشاغل مربوط به براندگی و ساختن قلیه و متری	-	-	-	-	-	-	-
مشاغل مربوط به براندگی و ساختن قلیه و متری	-	-	-	-	-	-	-
کشیده و میسوند (مانند کاری و در شگ و غیره)	-	-	-	-	-	-	-

فیه جدول شماره ۱۲ - طبقات مشاغل بر حسب وضع اشتغال و شهر در جمعیت مشاغل بکار از ده ساله به بالای حوزه سرشماری کشور - آبانماه ۱۳۳۵ (تاریخ سرشماری ۱۳۳۵)

وضعیت اظهاری شده	کارکنان خانوادگی بدون مزد	مزد بگیر	مستخدم دولت	کارکنانیکه برای خود کار میکنند	کارفرما	جمع شانین	طبقات مشاغل و جنس
	۵۷	۱۵۸۲	۳	۲۱۱	۱۲۱	۲۰۸۴	شهر کاشمر بخش مردوزن نوعهای صنعتی و عملیات تولیدی و مشاغل مربوط بان
	۲	۲۴۲	-	۴۸	۳	۲۰۵	مربوط به نساجی (غیر از قالی بافی)
	۲۷	۴۱۱	-	۴۵	۸۶	۶۰۹	مربوط به قالی بافی
	۱۰	۱۳۲	-	۸۷	۱۱	۲۴۳	مربوط به تهیه پوشاک و محصولات چرمی و تاش...
	-	-	-	۱	-	۱	مربوط به سبک سازی و جارسازی و ماهوت پاک کردن
	۲	۱۷	-	۲۴	۴	۱۷	مربوط به ساختن اشیا جهی و کارهای مربوط بان
	۲	۷۵	-	۴۴	۲	۱۲۸	مربوط به فلزکاری
	-	۴	-	-	-	۴	الکتریکی و الکتریک
	-	-	-	۵	-	۵	ساختن و کارهای مربوط بان که در جای دیگر
	-	۴۵۲	۱	۵	-	۴۵۸	به بندی تشده
	-	۱۷	-	۵	-	۲۲	مربوط به شونههای ستر جرانقال و مشاغل مربوط به
	-	۲	-	۶	-	۸	ات مکانیکی ماشینهای ساختمانی ستر
	-	۱۰	۱	۱۲	۱	۲۴	مربوط به فلزکاری و کارهای مربوط بان
	-	۱۰	-	۶	-	۱۶	مربوط به ساختن مواد شیمیایی و کارهای مربوط بان
	۴	۷۴	-	۲۷	۶	۱۱۱	مربوط به پوست و هیل آوردن آن
	-	۱	-	۱	-	۲	مربوط به تهیه مواد غذایی و دخانیات
	-	۵	۱	-	-	۶	ی صنعتی و تولیدی و متفرقه و کارهای مربوط بان
	-	-	-	-	-	-	یکه در پیشههای صنعتی مختلف برای تولید
	-	-	-	-	-	-	سولات و عملیات مربوط بانها کار میکنند
	-	۵۶۴	۱۱۱	۳۵	۳	۷۲۱	فل مربوط به انجام خدمات (سروسها)
	-	۲۳	۷۸	۱	-	۱۰۲	مربوط به خدمات معالجت و حراست و نگهبانی
	-	۴۴۶	۴	۳۲	۲	۴۸۵	مشاغل و شخصی و کارهای مربوط بان
	-	۲۱	۳	۲	-	۲۶	خدمات متفرقه
	-	۷۱	۳۴	-	-	۱۰۸	یکه در مشاغل مربوط به خدمات کار میکنند
۱۵	-	۵۵	۵	-	-	۶۰	فل مربوط به خدمات ثابت ارتشی و مشاغل که دقیقاً
	-	-	-	-	-	-	مشخروها ا چهار شده اند
	-	-	۵	-	-	۵	ثابت ارتشی
۱۵	-	۲	-	-	-	۱۷	که دقیقاً مشخصروها اظهار شده اند
	-	۵۳	-	-	-	۵۳	یکه در جای دیگر طبقه بندی نشده اند
۱۵	۵۴	۲۱۴۳	۳۹۶	۸۶۱	۲۱۳	۳۶۸۴	از ده ساله به بالا
	-	۳۷	۶۹	۲۹	-	۱۳۵	فل حرفهای - فن و کارهای مربوط بان
	-	-	۱۰	۵	-	۱۵	مربوط به علم طبی و بهداشتی و امور مربوط بان
	-	۴	۴۹	۲	-	۵۵	مربوط به تعلیم و تدریس و سایر امور مربوط بان
	-	۱	۳	۷	-	۱۱	مقونی که شامل کتابت و نگارش دادگستری و دفتر
	-	۳۰	-	۱۳	-	۴۳	های رسمی نیز میباشد
	-	-	-	۱	-	۱	مذهبی امور خیریه و عام المنفعه
	-	۲	۷	۱	-	۱۰	هنری - نویسندگی و سایر مشاغل فرهنگی
	-	-	-	-	-	-	مشاغل حرفهای و فن و امور مشابه آن
	-	۴۴	۱۱۳	۴	۲	۲۴۳	فل مربوط به امور اداری و منشیگری و امور مربوط بان
	-	۱	۱۷	۳	۲	۲۳	مدیریت و اداره کردن امور (بجز کشاورزی)
	-	۴۳	۱۷۶	۱	-	۲۲۰	ی و مشاغل دیگری و کارهای مربوط بان

بقیه جدول شماره ۱۲ - طبقات مشاغل بر حسب وضع اشتغال و جنس در جمعیت مشاغل یگانه ده ساله بیالای حوزه سرشماری کاشمر: آبانماه ۱۳۴۵ (نوامبر ۱۹۵۶)

ردیف	اطهار و وضعیت	کارگسبان خانوادگی بدون مزد	مزد بگیر	مستخدم دولت	کارکنانی که برای خود کار میکنند	کارفرما	جمع مشاغلین	طبقات مشاغل و جنس
							۴۸۷	شهر کاشمر بقیه مرد
		۷	۸۴	۳	۳۸۵	۸		فروش و مشاغل مربوط بان
							۴۰۰	خرده فروشی در پنجاهها و منازها
		۶	۷۹	۳	۳۱۱	۱	۲۶	خرده فروشی دوره گرد ها
			۵		۲۱		۶۱	عمده فروشی و مشاغل مربوط بان
		۱			۵۳	۷		مشاغل مربوط به ترابری - جنگلیانی - شکار و ماهیگیری
		۳	۱۸۱	۴	۱۰۷	۸۰	۳۸۰	مشاغل زراعتی
							۲۶۵	مشاغل مربوط به ماهیگیری
		۳	۱۷۲	۳	۱۰۷	۸۰	۱	مشاغل مربوط به جنگلیانی (از جمله قطع اشجار)
			۱				۱	عمله هائیکه در زراعت و شکار و ماهیگیری و جنگلیانی مشغول بکار هستند
			۱۳				۱۳	امور مربوط با استخراج معدن و استخراج سنگ و حفاری
			۱۸		۳		۳۰	مشاغل مربوط با ساختن و عمل آوردن مواد معدنی
			۳		۱		۴	مشاغل مربوط به جابه کشی
			۱۵		۱		۱۶	مشاغل مربوط به حمل و نقل
			۳۰۱	۱	۳۲		۶۴۲	مشاغل مربوط برانندگی وسائط نقلیه موتوری
			۱۰۰	۱	۱۶		۱۱۷	مشاغل مربوط برانندگی وسائط نقلیه ایکه برسپله خسترون کشیده میشوند (مانند گاری و درشکه و غیره)
			۱		۱۶		۳۵	حرفه های صنعتی و عملیات تولیدی و مشاغل مربوط بان
		۴۴	۱۲۹۳	۳	۲۶۸	۱۶۱	۱۷۶۹	مشاغل مربوط به نساجی (غیر از نالی پانی)
			۳۱		۲۲	۳	۶۴	مشاغل مربوط باقالی پانی
		۳۲	۴۴۶		۴۱	۸۶	۶۰۵	مشاغل مربوط به تهیه پوشاک و محصولات چرمی و قماش
			۱۱۰		۷۴	۱۴	۲۰۳	مشاغل مربوط بهسید سازی و چارسیازی و ماهوت پاک کن سازی
					۱		۱	مشاغل مربوط با ساختن اشیای چوبی و کارهای مربوط بان
		۲	۶۷		۲۴	۴	۹۷	مشاغل مربوط به فلزکاری
			۷۵		۴۴	۷	۱۲۸	مشاغل الکتریکی و الکترونیکی
			۲				۳	مشاغل ساختمانی و کارهای مربوط بان که در جای دیگر طبقه بندی نشده
			۴۵۲	۱	۵		۴۵۸	مشاغل مربوط با شینهای مستقر جراثقال و مشاغل مربوط به عملیات مکانیکی ماشینهای ساختمانی مستقر
			۱۷		۵		۲۲	مشاغل مربوط با سنگبری و کارهای مربوط بان
			۲		۶		۸	مشاغل مربوط با ساختن مواد شیمیایی و کارهای مربوط بان
			۱		۱۲	۱	۱۳	مشاغل مربوط با پوست و عمل آوردن آن
			۱۰		۶		۱۶	مشاغل مربوط به تهیه مواد غذایی و دخانیات
		۳	۵۱		۲۷	۶	۶۵	حرفه های صنعتی و تولیدی و متفرقه و کارهای مربوط بان
					۱		۱	عمله هائیکه در پیشه های صنعتی مختلف برای تولید محصولات و عملیات مربوط بانها کار میکنند
			۳۲۷	۱۱۸	۳۴	۲	۴۸۱	مشاغل مربوط با انجام خدمات (سروسها)
			۲۳	۷۸	۱		۱۰۲	مشاغل مربوط با خدمات محافظت و حراست و نگهبانی
			۲۱۱	۳	۳۱	۲	۲۴۷	خدمات خانگی و شخصی و کارهای مربوط بان
			۱۱	۳	۲		۲۴	مشاغل خدمات متفرقه
			۷۴	۳۱			۱۰۸	عمله هائیکه در مشاغل مربوط با خدمات کار میکنند

بقیه جدول شماره ۱۲ - طبقات مشاغل بر حسب وضع اشتغال و جنس در جمعیت مشاغل به کار از ده ساله به بالای حوزه سرشماری کاشمر - آبانماه ۱۳۳۵ (نوامبر ۱۹۵۶)

طبقات مشاغل و جنس	جمع مشاغلین	کاربرها	کارکنانیکه برای خود کار میکنند	مستخدم دولت	مزد بگیر	کارکنان خانوادگی بدون مزد	وضعیت اظهار نشده
شهر کاشمر بقیه مرد مشاغل مربوط به خدمات ثابت ارتشی و مشاغل که در تقاضای مشغول و یا اظهار نشده اند	۶۵	-	-	۵	۴۵	-	۱۵
ات ثابت ارتشی کس که در جای دیگر طبقه بندی نشده اند	۵	-	-	۵	-	-	-
اشک در جای دیگر طبقه بندی نشده اند	۱۲	-	-	-	۲	-	۱۰
۴۳	-	-	-	-	۴۳	-	-
کن جمع از ده ساله به بالا	۱۳۹	۴	۶۵	۲۳	۵۳۶	۱۲	-
مشاغل حرفه ای - فن و کارهای مربوطه بان	۲۲	-	۳	۱۸	۲	-	-
ل مربوط به علوم طبی و بهداشتی و امور مربوط بان	۶	-	۱	۳	۲	-	-
ل مربوط به تعلیم و تدریس و سایر امور مربوط بان	۱۲	-	۱	۱۵	-	-	-
مشاغل حرفه ای و فن و امور مشابه بان	۱	-	۱	-	-	-	-
مشاغل مربوط به امور اداری و منشی گری و امور مربوط بان	۴	-	-	۴	-	-	-
گری و مشاغل دفتری و کارهای مربوط بان	۴	-	-	۴	-	-	-
پزشک و مشاغل مربوط بان	۲	-	۱	-	۱	-	-
آموزش در پیشه ها و مهارت ها	۲	-	۱	-	۱	-	-
مشاغل مربوط به پروریت - جنگلیان - شکار و ماهی گیری	۵	۳	۲	-	-	-	-
زراعت	۵	۳	۲	-	-	-	-
رهنمای منشی و عملیات تولیدی و مشاغل مربوط بان	۳۵۵	-	۵۳	-	۲۸۱	۱۲	-
م مربوط به نساجی (ابر از قالی بانی)	۲۴۱	-	۲۶	-	۲۰۳	۲	-
م مربوط به قالی بانی	۵۴	-	۴	-	۴۵	۵	-
م مربوط به تهیه پوشاک و محصولات چرمی و قماش	۴۰	-	۱۳	-	۲۲	۵	-
الکترونیک و الکتریکی	۱	-	-	-	۱	-	-
م مربوط به ساختن مواد شیمیایی و کارهای مربوط بان	۱	-	-	-	۱	-	-
م مربوط به تهیه مواد غذایی و دخانیات	۱۶	-	-	-	۱۵	۱	-
بای منشی و تولیدی و شترقه و کارهای مربوط بان	۱	-	-	-	۱	-	-
اشک در بینشهای منعی مشاغل برای تولید عملیات و عملیات مربوط بانها کار میکنند	۱	-	-	-	۱	-	-
مشاغل مربوط به انجام خدمات (سربسها)	۲۴۰	۱	۱	۱	۲۳۷	-	-
ت شغلی و شخصی و کارهای مربوط بان	۲۳۸	۱	۱	۱	۲۳۵	-	-
خدمات متفرقه	۲	-	-	-	۲	-	-
مشاغل مربوط به خدمات ثابت ارتشی و مشاغل که در تقاضای مشغول و یا اظهار نشده اند	۱۰	-	-	-	۱۰	-	-
اشک در جای دیگر طبقه بندی نشده اند	۱۰	-	-	-	۱۰	-	-

جدول شماره ۱۲ - تقسیمات عمده فعالیت صنعتی و معدنی بر حسب سن و جنس در جمعیت ذائق بکارزده ساله بیابلی حوزه سرشاری، کانسر، آبانام (نوامبر ۱۹۵۶)
(سن اظهار شده نیز جز جمع سن ازنه ساله بیابلی منظور شده است)

سن اظهار شده	۶۵-ساله ساله	۶۰-۶۵ ساله	۵۵-۶۰ ساله	۵۰-۵۵ ساله	۴۵-۵۰ ساله	۴۰-۴۵ ساله	جمع ازنه ساله	تقسیمات عمده فعالیت صنعتی و معدنی
								کلی حوزه سرشاری کانسر
								مردان
								جمع ناغلین
۱۰	۱۹۸۷	۶۸۰۰	۱۲۷۲۱	۲۱۱۱	۲۹۰۷	۱۶۱۱۶	۲۰۶۸۲	کشاورزی - جنگلبانی - شکار و ماهیگیری
۱	۱۰	۲۷۵۸	۷۷۶۱	۱۷۸۲	۱۹۷۲	۵۲۲	۱۶۲۲۲	استخراج معدن و استخراج سنگ
۱	۲۱۱	۱۰۰۷	۲۹۳۰	۷۸۰	۱۱۵۲	۷۱۰	۶۹۲۷	تولیدات صنعتی و نواری
۲	۱۱۲	۷۲۶	۱۱۱۰	۲۶۰	۲۶۰	۸۲	۲۶۶۱	ساختن
۳	۳	۱۱	۱۷	-	-	۱	۳۲	برق - گاز - آب و سرسپای بهداشتی
۴	۲۲	۳۰۰	۷۷۱	۹۰	۱۱	۱۲	۱۳۲۰	تجارت (کلی و جزئی)
۵	۲۸	۲۲۷	۲۶۲	۷۰	۵۱	۱۲	۷۵۷	حمل و نقل - انبارداری و ارتباطات
۶	۲۸	۲۴۶	۱۰۸۰	۲۰۰	۶۲۸	۱۰۲	۲۶۲۲	خدمات (سروسها)
۷	۲۲	۶۱	۵۹	۶۶	۱۹	۳۰	۲۸۲	فعالیتهاییکه باندازه کافی توضیح نشده
								زنان
۱	۱۳۱۷	۶۰۰۸	۱۲۲۸۲	۱۸۳۸	۲۶۱۲	۱۶۱۱۶	۲۶۶۱۸	جمع ناغلین
۱	۱۲۰	۲۶۸۲	۷۱۱۲	۱۷۶۷	۱۹۹۲	۵۰۷	۱۶۰۲۰	کشاورزی - جنگلبانی - شکار و ماهیگیری
۱	۱۱	۱	۱۰	۳	۵۲	۰	۱۰	استخراج معدن و استخراج سنگ
۱	۱۱۲	۶۷۸	۱۳۰۱	۴۱۰	۵۲	۶۷۲	۲۳۴۰	تولیدات صنعتی و نواری
۲	۳	۷۲۶	۱۱۴۰	۲۶۰	۲۶۰	۸۲	۲۶۶۱	ساختن
۳	۸	۱۰	-	-	-	۱	۱۲	برق - گاز - آب و سرسپای بهداشتی
۴	۲۰	۳۱۸	۷۲۰	۹۰	۱۱	۱۲	۱۳۲۰	تجارت (کلی و جزئی)
۵	۲۸	۲۲۷	۲۶۲	۷۰	۵۱	۱۲	۷۵۷	حمل و نقل - انبارداری و ارتباطات
۶	۲۸	۲۴۶	۱۰۸۰	۲۰۰	۶۲۸	۱۰۲	۲۶۲۲	خدمات (سروسها)
۷	۲۲	۶۱	۵۹	۶۶	۱۹	۳۰	۲۸۲	فعالیتهاییکه باندازه کافی توضیح نشده
								زنان
۱	۱۷۰	۸۹۷	۱۳۴۹	۴۳۱	۷۱۰	۴۰۰	۳۹۱۸	جمع ناغلین
۱	۲۰	۷۶	۵۲	۱۶	۲۱	۱۰	۲۰۶	کشاورزی - جنگلبانی - شکار و ماهیگیری
۱	۱۱۲	۵۷۱	۱۰۸۰	۲۶۱	۲۶۲	۳۲۲	۲۰۱۲	استخراج معدن و استخراج سنگ
۱	۳	۳	۳	-	-	-	۰	تولیدات صنعتی و نواری
۱	۲	۲	۲	-	-	-	۱۰	ساختن
۱	۲	۲	۲	-	-	-	۱۰	برق - گاز - آب و سرسپای بهداشتی
۱	۲	۲	۲	-	-	-	۱۰	تجارت (کلی و جزئی)
۱	۳۰	۱۰۰	۱۷۶	۴۴	۲۲	۵۰	۵۲۲	حمل و نقل - انبارداری و ارتباطات
۲	۶	۳۲	۲۷	۲	۳	۷	۷۹	خدمات (سروسها)
								فعالیتهاییکه باندازه کافی توضیح نشده

پایه جدول شماره ۱۲- تسمیات معدنه فعالیت صنعتی بر حسب سن و جنس در جمعیت شاقل بکار ازرده ساله بیابالی حوزه سرشماری کاشمر، آبانماه ۱۳۳۵ (نوامبر ۱۹۵۶)
(سن اظهار شده نیز جزو جمع سنین ازرده ساله بیابالا منظور شده است)

سن اظهار شده	۶۵ ساله بیابالا	۴۵-۴۴ ساله	۳۵-۳۴ ساله	۲۵-۲۴ ساله	۱۵-۱۴ ساله	۱۰-۱۱ ساله	جمع ازرده ساله بیابالا	تسمیات معدنه فعالیت صنعتی و جنس
شهر کاشمر								
-	۲۱۹	۱۰۳۵	۱۸۴۹	۴۴۱	۴۶۹	۲۴۰	۴۲۶۱	جمع شاقلین
-	۵۵	۱۲۵	۱۷۱	۲۰	۱۳	۳	۳۸۷	شاورزی - جنگلبانی - شکار و ماهیگیری
-	-	-	-	-	-	-	-	شخراج معدن و استخراج سنگ
-	۵۷	۲۶۷	۵۱۱	۲۰۲	۲۶۸	۲۴۳	۱۶۶۸	ولیدات صنعتی و نو سازی
-	۲۲	۱۲۵	۲۱۱	۴۴	۴۴	۲۳	۴۷۴	ماخضان
-	۱	۱	۱۲	-	-	۱	۲۳	رق - گاز - آب و سوسپهای بهداشتی
-	۳۴	۱۴۱	۲۶۲	۴۲	۱۵	۴	۴۹۸	جارت (کلی و جزئی)
-	۱۱	۱۲۸	۱۳۱	۲۱	۱۶	-	۳۱۸	عمل و نقل - انبارداری و ارتباطات
-	۲۳	۲۲۴	۴۲۷	۱۱	۶۶	۶۴	۱۲۳	خدمات (سوسپها)
-	۶	۱۶	۲۱	۱۰	۷	۲	۷۰	مالیهائیکه باندازه کافی توضیح نشده
-	۱۸۲	۸۵۸	۱۶۴۱	۳۹۰	۳۴۵	۲۶۶	۳۶۸۲	جمع شاقلین
-	۵۴	۱۲۴	۱۶۹	۲۰	۱۲	۳	۳۸۲	شاورزی - جنگلبانی - شکار و ماهیگیری
-	-	-	-	-	-	-	-	شخراج معدن و استخراج سنگ
-	۳۹	۱۵۹	۴۸۵	۱۷۰	۲۶۸	۲۰۳	۱۶۷۴	ولیدات صنعتی و نو سازی
-	۲۲	۱۲۵	۲۱۶	۴۴	۴۴	۲۳	۴۷۴	ماخضان
-	۱	۷	۱۱	-	-	۱	۲۰	رق - گاز - آب و سوسپهای بهداشتی
-	۳۳	۱۴۰	۲۶۲	۴۲	۱۵	۴	۴۹۶	جارت (کلی و جزئی)
-	۱۱	۱۲۸	۱۳۱	۲۱	۱۶	-	۳۱۸	عمل و نقل - انبارداری و ارتباطات
-	۱۷	۱۶۲	۳۴۳	۷۲	۳۳	۳۱	۶۵۸	خدمات (سوسپها)
-	۵	۱۳	۲۴	۱۰	۷	۱	۶۰	مالیهائیکه باندازه کافی توضیح نشده
-	۳۷	۱۷۷	۳۰۸	۵۹	۸۴	۷۴	۱۳۹	جمع شاقلین
-	۱	۱	۲	-	۱	-	۵	شاورزی - جنگلبانی - شکار و ماهیگیری
-	-	-	-	-	-	-	-	شخراج معدن و استخراج سنگ
-	۱۸	۱۰۸	۱۰۶	۲۲	۵۰	۴۰	۲۵۴	ولیدات صنعتی و نو سازی
-	-	-	-	-	-	-	-	ماخضان
-	-	۲	۱	-	-	-	۳	رق - گاز - آب و سوسپهای بهداشتی
-	۱	۱	-	-	-	-	۲	جارت (کلی و جزئی)
-	-	-	-	-	-	-	-	عمل و نقل - انبارداری و ارتباطات
-	۱۶	۶۲	۱۴	۲۷	۳۳	۳۳	۲۶۵	خدمات (سوسپها)
-	۱	۳	۵	-	-	۱	۱۰	مالیهائیکه باندازه کافی توضیح نشده

بقیه جدول شماره ۱۲ - تقسیمات عمده فعالیت صنعتی و معدنی و کشاورزی و جنگلبانی و دامپروری و ماهیگیری - آبانماه ۱۳۳۵ (نوامبر ۱۹۵۶)
 (سین اظهار نشده نیز جزو جمع همین ازدهه ساله میلادی منظور شده است)

سین اظهار شده	۶۰-۶۱ ساله	۶۱-۶۵ ساله	۶۵-۶۹ ساله	۶۹-۷۰ ساله	۷۰-۷۱ ساله	۷۱-۷۲ ساله	جمع ازدهه ساله میلادی	تقسیمات عمده فعالیت صنعتی و معدنی و کشاورزی و جنگلبانی و دامپروری و ماهیگیری
								بقیه نقاط حوزه سرشماری کاشمر
								سرشورین
								جمع ناغلبین
	۱ ۲۳۸	۵۸۲۰	۱۱ ۸۸۲	۲ ۸۲۰	۲ ۹۷۸	۱ ۲۷۱	۲۱ ۰۶۱	کشاورزی - جنگلبانی - شکار و ماهیگیری
۱	۸۸۵	۲ ۳۳۳	۲ ۸۷۵	۱ ۷۳۴	۱ ۴۶۰	۵۱۶	۱۰ ۸۳۹	استخراج معدن و استخراج سنگ
۱	۱۰۴	۷۶۰	۱ ۸۴۴	۵۸۱	۸۸۵	۵۵۱	۴ ۸۰۹	تولیدات صنعتی و نموسازی
۲	۲	۳۱۱	۱ ۰۲۹	۲۲۱	۱۸۰	۵۹	۲ ۱۱۲	ساختن
								برق - گاز - آب و سروسپای بهداشتی
								تجارت (کل و جزئی)
	۶۸	۲۰۴	۵۰۹	۵۲	۲۱	۱	۸۳۶	حمل و نقل - انبارداری و ارتباطات
	۱۷	۳۱	۲۲۷	۳۸	۶۰	۱۳	۱۲۱	خدمات (سروسپا)
۲	۶۵	۴۲۲	۳۸۸	۱۰۶	۲۷۲	۶۵	۱ ۷۱۰	فعالیتهاییکه باندازه گانی توضیح نشده
۲	۲۷	۵۲	۳۰	۵۳	۱۲	۳۲	۲۱۳	
								سر
	۱ ۱۳۵	۵ ۱۰۰	۱۰ ۷۵۴	۲ ۴۴۸	۲ ۳۴۸	۹۵۴	۴۲ ۷۸۲	جمع ناغلبین
								کشاورزی - جنگلبانی - شکار و ماهیگیری
۴	۸۶۶	۲ ۵۵۸	۷ ۵۴۴	۱ ۷۴۷	۱ ۴۴۵	۵۰۴	۱۵ ۲۴۸	استخراج معدن و استخراج سنگ
								تولیدات صنعتی و نموسازی
	۶۰	۳۱۱	۸۶۶	۲۴۴	۳۱۲	۳۶۶	۲ ۰۷۰	ساختن
۲	۲	۳۱۱	۱ ۰۲۹	۲۲۱	۱۸۰	۵۹	۲ ۱۱۲	برق - گاز - آب و سروسپای بهداشتی
								تجارت (کل و جزئی)
	۲۷	۲۰۴	۵۰۳	۵۲	۲۱	۱	۸۳۸	حمل و نقل - انبارداری و ارتباطات
	۱۷	۳۱	۲۲۱	۳۸	۶۰	۱۳	۱۲۱	خدمات (سروسپا)
۱	۵۱	۲۲۱	۵۶۶	۸۰	۳۱۲	۷۲	۱ ۵۵۲	فعالیتهاییکه باندازه گانی توضیح نشده
	۲۲	۳۱	۸	۵۱	۱	۲۷	۱۴۴	
								رین
	۱۱۳	۱۷۰	۱ ۱۴۱	۳۷۲	۳۳۰	۴۳۶	۲ ۲۷۹	جمع ناغلبین
								کشاورزی - جنگلبانی - شکار و ماهیگیری
	۱۱	۷۵	۵۱	۱۱	۳۵	۱۵	۲۰۱	استخراج معدن و استخراج سنگ
								تولیدات صنعتی و نموسازی
۴	۱۴	۴۷۱	۱۷۸	۳۲۷	۵۷۴	۷۸۱	۲ ۷۳۹	ساختن
								برق - گاز - آب و سروسپای بهداشتی
								تجارت (کل و جزئی)
	۳	۱	۳				۸	حمل و نقل - انبارداری و ارتباطات
								خدمات (سروسپا)
۱	۱۴	۳۲	۸۳	۳۷	۱۱	۲۳	۲۵۸	فعالیتهاییکه باندازه گانی توضیح نشده
۲		۳۱	۳۳	۲	۲	۱	۳۶	

۲۶ ۰۴۵ ۰۴۴ ۰۰۵ ۰۳۵ ۰۰۳ ۰۰۱ - ۱

جدول شماره ۱۹ - طبقات فعالیت صنعتی بر حسب وضع اشتغال و جنس در جمعیت شافل بنگار از دهه ساله بیلای حوزه سرشماری کاشمر : آبانماه ۱۳۳۵ (نوامبر ۱۹۵۶)

وضعیت اظهار شده	کارکنان خانوادگی بدون مزد	مزد بگیر	مستخدم دولت	کارخانه برای خود کار میکنند	کارفرما	جمع شاغلین	طبقات فعالیت صنعتی و جنس
							کل حوزه سرشماری کاشمر
							مردون
۲۵۶	۸۶۴	۱۹ ۶۱۸	۶۰۶	۸ ۳۵۰	۶۰۸	۲۰ ۳۸۲	جمع از دهه ساله بیلای
-	۶۱۸	۱۰ ۱۲۵	۲	۵ ۱۵۲	۳۲۴	۱۶ ۲۲۶	کشاورزی - جنگلکاری - نگر - ماهیگیری
-	۶۱۸	۱۰ ۰۶۲	-	۵ ۱۴۰	۳۲۴	۱۶ ۱۴۹	ولایت کشاورزی ودایی
-	-	۵۸	۲	۱۷	-	۷۷	سایر قطعه اشجار
-	-	۱۳	-	۱	-	۱۴	صنفرج معدن و استخراج سنگ
-	-	۲	-	-	-	۲	فراج معدن ذغال سنگ
-	-	۱۱	-	۱	-	۱۲	فراج معدن فلزات
-	۲۰۶	۴ ۳۵۲	۵	۱ ۶۲۳	۲۵۱	۱ ۴۲۷	ولیدات صنعتی و تزیی
-	۶	۲۵۸	-	۶۴	۶	۳۲۴	ت مواد غذایی (غیر از آشامیدنیها)
-	-	-	۱	-	-	۱	ت درختانیات
-	۱۵۶	۳ ۱۶۵	-	۱۵۱	۱۹۴	۴ ۴۷۷	ت نساجی
-	۱۱	۴۵۶	-	۳۰۵	۳۰	۸۱۰	ت کفشی سازی و سایر پوششها و انبیا ساخته شده از سوجات
-	۶	۲۰۰	-	۹۲	۷	۳۰۸	ت چوب و چوب پشمه (بغیر از صنعت میل)
-	-	۲	-	-	-	۲	ت ذغال
-	-	۱۵	-	۱۰	-	۲۵	ت بوم و محصولات چرمی (بجز کفش)
-	-	-	-	۲	-	۲	ت محصولات لاستیکی
-	۱	۲۰	-	۲۸	۲	۵۱	ت مواد شیمیایی و محصولات شیمیایی
-	-	۱	۴	-	-	۵	ت محصولات نفت و ذغال شده
-	۲	۲۶	-	۱۳	۲	۴۳	ت محصولات معدنی غیر فلزی (بغیر از محصولات نفت و ذغال سنگ)
-	۷	۱۵۱	-	۱۱۱	۷	۲۷۷	ت وسایل و آلات فلزی (بغیر از ماشین آلات و لوازم حمل و نقل)
-	۱	۱۲	-	۷	۱	۲۱	ت ماشین آلات (بغیر از ماشین آلات الکتریکی)
-	-	۳۸	-	۲۷	۱	۶۶	ت لوازم و وسایل نقلیه
-	۲	۷	-	۵	۱	۱۵	ت متفرقه
-	-	۲ ۶۱۷	۷	۱۲	-	۲ ۶۱۶	بخشان
-	-	۴۱	-	۲	-	۴۳	ت - ناز - آب و برق - سرویسهای بهداشتی
-	-	۵	-	-	-	۵	ناز بنار
-	-	۲۴	-	۳	-	۲۷	سرویسهای بهداشتی
-	۲۲	۱۴۰	۱۲	۱ ۳۲۸	۱۷	۱ ۳۳۴	ارت
-	۲۷	۱۳۹	-	۱ ۱۲۷	۱۷	۱ ۳۲۰	کلی و جزئی
-	-	۱	۱۲	۱	-	۱۴	سایر برسات مالی
-	۴	۴۶۵	۱۰۰	۱۸۲	۶	۷۵۷	ت نقل و انبارداری و ارتباطات
-	۴	۴۶۴	۴	۱۸۲	۶	۶۶۰	تل
-	-	۱	-	-	-	۱	ری
-	-	-	۶۶	-	-	۶۶	ت
۲۴۱	۱	۱ ۶۶۷	۴۷۱	۲۲۷	۱۰	۲ ۶۶۳	مات (سرویسها)
-	-	-	۳۱۵	-	-	۳۱۵	دولتی
-	-	۲۲۴	۸۴	۱۲۴	۴	۴۳۶	تجاری و خدمات تجاری و صنعتی و ساختمانی
-	-	۱	-	۵	-	۱۴	تفریحی
۲۴۱	۱	۱ ۴۲۴	-	۱۸	۶	۱ ۷۸۸	ت صنعتی

بقیه جدول شماره ۱ - طبقات فعالیت صنعتی بر حسب وضع اشتغال و جنس در جمعیت داخل پیکار از ده ساله بیای حوزه سرشماری کشور آلمان (۱۳۳۰ تا اواخر ۱۳۵۱)

طبقات فعالیت صنعتی و جنس	جمع ناظرین	کارفرما	کارکنانیکه برای خود کار میکنند	مستخدم دولت	مزد بگیر	کارکنان خانوادگی بدون مزد	ضمیمه اظهار شده
کل حوزه سرشماری کشور	۲۸۳	-	۷	۱	۲۶۰	-	۱۵
بقیه مرد وزن							
فعالیتهاییکه باندازه کافی توضیح نشده							
مرد							
جمع از ده ساله بیالا	۲۶ ۴۱۴	۵۷۱	۷ ۳۸۷	۵۸۱	۱۶ ۹۲۴	۷۲۹	۲۵۱
کشاورزی - جنگلیانی - شکار - ماهیگیری	۱۶ - ۲۰	۲۱۷	۵ - ۹۷	۲	۱۰ - ۱۳	۶۱۱	-
محصولات کشاورزی و دامی	۱۵ - ۱۴۳	۲۱۷	۵ - ۸۰	-	۹ - ۶۵	۶۱۱	-
جنگلیانی و قطع اشجار	۲۷	-	۱۷	۲	۵۸	-	-
استخراج معدن و استخراج سنگ	۱۴	-	۱	-	۱۳	-	-
استخراج معدن ذغال سنگ	۲	-	-	-	۲	-	-
استخراج معدن فلزات	۱۲	-	۱	-	۱۱	-	-
تولیدات صنعتی و نساجی	۳ ۳۴۴	۲۵۰	۷۱۵	۵	۲ ۳۵۱	۸۸	-
صنعت مواد غذایی (غیر از آشامیدنیها)	۲۰۰	۶	۵۴	-	۱۳۵	۶	-
صنعت دخانیات	۱	-	-	۱	-	-	-
صنعت نساجی	۱ ۷۱۰	۱۶۳	۱۴۶	-	۱ ۳۲۴	۴۹	-
صنعت کفشی سازی و سایر پوششها و اثاثیه ساخته شده از منسوجات	۶۴	۳۰	۲۵۰	-	۳۳	۱۴	-
صنعت چوب و چوب پنبه (بغیر از صنعت میل)	۳۰۶	۷	۱۲	-	۲۰۰	۷	-
صنعت میل	۲	-	-	-	۲	-	-
صنعت چرم و محصولات چرمی (بجز کفش)	۲۵	-	۱۰	-	۱۵	-	-
صنعت محصولات لاستیکی	۲	-	۲	-	-	-	-
صنعت مواد شیمیایی و محصولات شیمیایی	۵۰	۲	۲۸	-	۱۸	۱	-
صنایع محصولات نفت و ذغال سنگ	۵	-	-	۴	۱	-	-
صنایع محصولات معدنی غیر فلزی (بغیر از محصولات نفت و ذغال سنگ)	۴۳	۲	۱۳	-	۲۶	۳	-
صنایع محصولات فلزی (بغیر از ماشین آلات و لوازم حمل و نقل)	۲۷۶	۷	۱۱۱	-	۱۵۱	۷	-
صنعت ماشین آلات (بغیر از ماشین آلات الکتریکی)	۲۱	۱	۷	-	۱۲	۱	-
صنعت لوازم و وسایل نقلیه	۶۶	۱	۲۷	-	۲۸	-	-
صنایع متفرقه	۱۳	۱	۵	-	۵	۲	-
ساختمان	۴ ۶۶۶	-	۱۲	۷	۲ ۶۴۷	-	-
برق - گاز - آب و سرویسهای بهداشتی	۲۷	-	۳	-	۲۴	-	-
برق - گاز و بخار	۴	-	-	-	۴	-	-
آب و سرویسهای بهداشتی	۲۳	-	۳	-	۲۰	-	-
تجارت	۱ ۳۲۴	۱۷	۱ ۱۳۰	۱۲	۱۲۸	۲۷	-
تجارت کلی و جزئی	۱ ۳۱۰	۱۷	۱ ۱۲۹	-	۱۲۷	۲۷	-
بانکها و سایر موسسات مالی	۱۴	-	۱	۱۲	۱	-	-
حمل و نقل و انبارداری و ارتباطات	۷۵۵	۶	۱۸۱	۱۰۰	۴۶۴	۴	-
حمل و نقل	۶۵۸	۶	۱۸۱	۱۰۰	۴۶۲	۴	-
انبارداری	۱	-	-	-	۱	-	-
ارتباطات	۱۲	-	-	۹۶	-	-	-

بینه جدول شماره ۱۴ - طبقات فعالیت صنعتی بر حسب وضع اشتغال و جنس در جمعیت شافل بنگار از ده ساله بیلای حوزه سرشماری کاشمر: آبانماه ۱۳۳۵ (نوامبر ۱۹۵۶)

وضعیت	کارکنان خانوادگی بدون مزد	مزد بگیر	بستخود دولت	کارکنانیکه برای خود کار میکنند	کارفرما	جمع شاغلین	طبقات فعالیت صنعتی و جنس
							کل حوزه سرشماری کاشمر بینه بر
۲۴۱	۱	۱ ۱۸۵	۵۵	۲۱۱	۱	۲ ۱۱۰	خدمات (سرویسها)
-	-	-	۲۱۲	-	-	۲۱۲	خدمات دولتی
-	-	۲۱۰	۲	۱۱۱	۴	۲۸۸	خدمات اجتماعی و خدمات تجارتی و صنعتی و ساختمانی
-	-	۱	-	۵	-	۱۴	خدمات تفریحی
۲۴۱	۱	۱۶۶	-	۱۵	۵	۱ ۲۱۶	خدمات شخصی
۱۵	-	۱۸۲	-	۲	-	۲۰۴	فعالیتهایکه پاندازه گالی توضیح نشده
							کش
-	۱۲۵	۲ ۷۷۶	۲۵	۱۶۳	۲۱	۳ ۹۱۸	جمع از ده ساله بیلای
-	۷	۱۱۲	-	۶۰	۲۷	۲۰۶	کشاورزی - جنگلیان - شکار - ماهگیری
-	۷	۱۱۲	-	۶۰	۲۷	۲۰۶	محصولات کشاورزی و دامی
-	۱۱۸	۲ ۰۶۶	-	۸۷۸	۱	۳ ۰۹۳	تولیدات صنعتی و نماسازی
-	۱	۱۲۳	-	۱۰	-	۱۲۴	خدمات مواد غذایی (غیر از آبنامید نیپها)
-	۱۱۰	۱ ۸۱۳	-	۸۱۳	۱	۲ ۷۳۷	خدمات نساجی
-	۵	۱۲۶	-	۵۵	-	۱۸۶	خدمات کتار سازی و سایر پوششها و اشیا ساخته شده از نسوجات
-	۲	-	-	-	-	۲	خدمات چوبی و رویشی (غیر از صنعت چوب)
-	-	۱	-	-	-	۱	خدمات مواد شیمیائی و محصولات شیمیائی
-	-	۱	-	-	-	۱	تایع محصولات فلزی (بغیر از ماشین آلات و لوازم حمل و نقل)
-	-	۲	-	-	-	۲	تایع متنوعه
-	-	۵	-	-	-	۵	برق - گاز - آب و سرویسهای بهداشتی
-	-	۱	-	-	-	۱	ق - گاز و بنار
-	-	۴	-	-	-	۴	تاسوسهای بهداشتی
-	-	۲	-	۸	-	۱۰	تجارت
-	-	۲	-	۸	-	۱۰	تارت لوی و جزئی
-	-	۱	-	۱	-	۲	حمل و نقل و نیارداری و ارتباطات
-	-	۱	-	۱	-	۲	لد و نقل
-	-	۴۸۲	۲۴	۱۶	۱	۵۲۳	خدمات (سرویسها)
-	-	-	۲	-	-	۲	خدمات دولتی
-	-	۱۴	۲۱	۱۳	-	۴۸	خدمات اجتماعی و خدمات تجارتی و صنعتی و ساختمانی
-	-	۴۶۸	-	۳	۱	۴۷۲	خدمات شخصی
-	-	۷۸	۱	-	-	۷۹	فعالیتهایکه پاندازه گالی توضیح نشده
							شهر کاشمر
							مردوزن
۱۵	۶۷	۲ ۶۸۲	۱۱۱	۹۲۱	۲۱۷	۴ ۳۲۱	جمع از ده ساله بیلای
-	۲	۱۶۰	۱	۱۰۶	۸۱	۲۸۷	کشاورزی - جنگلیان - شکار - ماهگیری
-	۲	۱۶۰	-	۱۰۶	۸۱	۲۸۶	محصولات کشاورزی و دامی

حساب و معائنات و مستحقین و مستحقین حاصل به کار در سال ۱۳۴۵ (مهرماه ۱۳۴۵ تا شهریور ۱۳۴۶) (مهرماه ۱۳۴۵ تا شهریور ۱۳۴۶)

نوع فعالیت	مبلغ	کارخانه	کارخانه	کارخانه	کارخانه	کارخانه
تولیدات صنعتی و کشاورزی	۱۲۸	۱۲	۲۱۷	۶	۱۱۹	۱
صنعت مواد غذایی (غیر از آدامدنیها)	۱۷۱	۸۸	۱۰۲	۲۸	۱۱۹	۱
صنعت نساجی	۲۲۰	۱۲	۸۰	۲۰	۱۱۹	۱
صنعت کفش سازی و سایر پوشاک و اشیاء ساخته شده از دستجات	۱۱	۱	۲۰	۱	۱۱	۱
صنعت چوب و چوب پنبه (بجز از صنعت میل)	۱۶	۱	۱	۱	۱۶	۱
صنعت میل	۲	۱	۱	۱	۲	۱
صنعت چرم و محصولات چرم (بجز تفنگ)	۲	۱	۱	۱	۲	۱
صنعت محصولات لاستیکی	۲	۱	۱	۱	۲	۱
صنعت مواد شیمیایی و محصولات شیمیایی	۲۳	۱	۱۲	۱	۲۳	۱
صنایع محصولات نفت و ذغال سنگ	۵	۱	۱	۱	۵	۱
صنایع محصولات معدنی غیر فلزی (غیر از محصولات نفت و ذغال سنگ)	۱۱	۱	۱	۱	۱۱	۱
صنایع محصولات فلزی (غیر از ماشین آلات و لوازم حمل و نقل)	۱۱	۱	۱	۱	۱۱	۱
صنعت ماشین آلات (بجز از ماشین آلات الکتریکی)	۱۲	۱	۱	۱	۱۲	۱
صنعت لوازم و وسایل نقلیه	۲۱	۱	۱	۱	۲۱	۱
صنایع مشترک	۸	۱	۱	۱	۸	۱
ساختمان	۱۲۸	-	-	-	۱۲۸	-
برق - گاز - آب و سرویسهای بهداشتی	۲۳	-	-	-	۲۳	-
برق - گاز و حمل	۵	-	-	-	۵	-
آب و سرویسهای بهداشتی	۱۸	-	-	-	۱۸	-
تجارت	۲۲۸	۸	۲۸۱	-	۲۲۸	-
تجارت کتف و بزرگ	۱۲	-	-	-	۱۲	-
بانکها و سایر موسسات مالی	۲۱۸	۸	۲۸۱	-	۲۱۸	-
حمل و نقل و انبارداری و ارتباطات	۲۲۸	۲	۲۲	-	۲۲۸	-
حمل و نقل	۲۱۲	۲	۲۲	-	۲۱۲	-
انبارداری	۱	-	-	-	۱	-
ارتباطات	۱۵	-	-	-	۱۵	-
خدمات (سرویسها)	۱۲۳	۳	۲۲	-	۱۲۳	-
خدمات دولتی	۲۲۴	-	-	-	۲۲۴	-
خدمات اجتماعی و خدمات تفریحی و صنعتی و ساختمان	۲۱۲	-	۲۲	-	۲۱۲	-
خدمات تفریحی	۱	-	-	-	۱	-
خدمات تخصصی	۹۸۵	۳	۲۲	-	۹۸۵	-
فعالیتها که باندازه کافی توضیح نشده	۷۰	-	-	-	۷۰	-
مزد	۲۶۸۲	۲۱۳	۸۱۱	-	۲۶۸۲	-
جمع از ده ساله قبلا	۲۸۲	۸۱	۱۰۷	-	۲۸۲	-
کشاورزی - جنگلی - شکار - ماهگیری	۲۸۱	۸۱	۱۰۷	-	۲۸۱	-
محصولات کشاورزی و دامی	۱	-	-	-	۱	-
جنگلی و قطع اشجار	-	-	-	-	-	-

بفیه جدول شماره ۱- طبقات فعالیت صنعتی و حرفه‌ای و جنس در جمعیت شافل بکار از ده ساله به بالای حوزه سرشماری کاتره آبانماه ۱۳۳۵ (نوامبر ۱۹۵۶)

وضعیت اعتماد شده	کارگزاران خانوادگی بدون مزد	مزد بگیر	مستخدم دولت	کارکنانیکه برای خود کار میکنند	کارفرما	جمع شاملین	طبقات فعالیت صنعتی و حرفه‌ای
-	۴۴	۸۴۱	۰	۱۱۱	۱۱۰	۱۲۲۴	شهر کاتره بفیه مرد توليدات صنعتی و حرفه‌ای
-	-	۶۶	-	۲۸	۶	۱۰۲	صنعت مواد غذایی (غیر از آشپزیها)
-	-	-	۱	-	-	۱	صنعت دخانیات
-	۲۲	۴۹۰	-	۶۳	۸۸	۶۶۳	صنعت نساجی
-	-	-	-	-	-	-	صنعت کفشدوزکی و سایر پوششها و اشیا ساخته شده از شعراوات
-	۵	۱۱۰	-	۲۲	۱۴	۱۵۱	صنعت چوب و چوب پنبه (بغیر از صنعت میل)
-	۲	۶۵	-	۲۵	۴	۹۶	صنعت میل
-	-	۲	-	-	-	۲	صنعت پشم و محصولات چرمی (بجز کفش)
-	-	۱۰	-	۶	-	۱۶	صنعت محصولات لاستیکی
-	-	۹	-	۱۲	۱	۲۲	صنعت مواد شیمیائی و محصولات شیمیائی
-	-	۱	۱	-	-	۲	صنایع محصولات نفتی و ذغال سنگ
-	-	۵	-	۶	-	۱۱	صنایع محصولات معدنی غیر فلزی (بغیر از محصولات نفتی و ذغال سنگ)
-	-	۵۴	-	۳۲	۵	۹۱	صنایع محصولات فلزی (بغیر از ماشین آلات و لوازم حمل و نقل)
-	-	۸	-	۴	-	۱۲	صنعت ماشین آلات (بغیر از ماشین آلات الکتریکی)
-	-	۲۰	-	۱۰	۱	۳۱	صنعت لوازم و وسایل نظمه
-	۲	۱	-	۴	۱	۸	صنایع مشرقه
-	-	۴۶۷	۱	۶	-	۴۷۴	ساختن
-	-	۱۸	-	۲	-	۲۰	مرد - کار - آبدوسر و سایر بهداشتی
-	-	۴	-	-	-	۴	پزی - تاز و بنار
-	-	۱۴	-	۲	-	۱۶	آبدوسر و سایر بهداشتی
-	۲	۸۵	۱۱	۳۸۵	۸	۴۱۱	تجارت
-	۲	۸۴	-	۳۸۵	۸	۴۸۴	شماره طی و جزئی
-	-	۱	۱۱	-	-	۱۲	بانکها و سایر موسسات مالی
-	-	۱۸۹	۱۳	۳۴	۲	۲۴۸	حمل و نقل و انبارداری و ارتباطات
-	-	۱۸۸	۲	۳۴	۲	۲۲۶	حمل و نقل
-	-	۱	-	-	-	۱	انبارداری
-	-	-	۱۰	-	-	۱۰	ارتباطات
-	-	۳۰۸	۲۸۵	۱۳	۲	۶۰۸	خدمات (سروسها)
-	-	-	۲۲۲	-	-	۲۲۲	خدمات دولتی
-	-	۹۵	۱۳	۳۰	-	۱۸۸	خدمات باستانی و خدمات تجاری و صنعتی و ساختمانی
-	-	-	-	۱	-	۱	خدمات تفریحی
-	-	۲۱۳	-	۳۲	۲	۲۴۷	خدمات شخصی
۱۵	-	۴۵	-	-	-	۶۰	فعالیتها تیکه باندازه کافی توضیح نشده
-	-	-	-	-	-	-	که
-	۱۳	۵۳۹	۲۳	۶۰	۴	۶۲۹	جمع از ده ساله به بالا
-	-	-	-	۲	۲	۵	کشاورزی - جنگلکاری - شکار - ماهیگیری
-	-	-	-	۲	۲	۵	محصولات کشاورزی و دامی
-	۱۳	۲۸۷	-	۵۳	-	۳۵۳	توليدات صنعتی و حرفه‌ای
-	۱	۱۵	-	-	-	۱۶	صنعت مواد غذایی (غیر از آشپزیها)

بقیه جدول شماره ۱ - طبقات فعالیت صنعتی و خدماتی و اشتغال و جنس در جمعیت شافل بازار از ده ساله میلادی حوزه سرشماری گاندره آبانماه ۱۳۳۰ (تیرماه ۱۳۰۶)

شماره طبقه	نوع فعالیت	جمع خانوارین	کاربرها	کارکنانیکه برای خود کار میکنند	مستخلفان دولت	مزدبگیر	کارگران خانوارین	و صنعتی
	شهر گاندره							
	بقیه زن							
۱۸۱	صنعت نساجی	۲۱۸	-	۲۰	-	۲۰۱	۷	-
۱۸۲	صنعت کفش سازی و سایر پوششها و اشیاء ساخته شده از محصولات	۲۲	-	۱۲	-	۱۰	۱۲	-
۱۸۳	صنعت مواد شیمیائی و محصولات شیمیائی	۱	-	-	-	۱	-	-
۱۸۴	برق - گاز - آب و سرویسهای بهداشتی	۲	-	-	-	۲	-	-
۱۸۵	بری - گاز و بخار	۱	-	-	-	۱	-	-
۱۸۶	آب و سرویسهای بهداشتی	۲	-	-	-	۲	-	-
۱۸۷	تجارت	۲	-	۱	-	۱	-	-
۱۸۸	تعمیرات کلی و جزئی	۲	-	۱	-	۱	-	-
۱۸۹	خدمات (سرویسها)	۲۲۵	۱	۴	۲۲	۲۴۷	-	-
۱۹۰	خدمات دولتی	۲	-	-	۲	-	-	-
۱۹۱	خدمات اجتماعی و خدمات تفریحی و صنعتی و مخابراتی	۲۵	-	۲	۲۱	۲	-	-
۱۹۲	خدمات بهداشتی	۲۲۸	۱	۲	-	۲۳۵	-	-
۱۹۳	فعالیتها که باندازه نامشخص نشده	۱۰	-	-	-	۱۰	-	-

جدول شماره ۱۵ - تعداد نفقات خانوار بر حسب تعداد افراد با سواد هر خانوار در حوزه سرشماری کاشمر: آبانماه ۱۳۳۵ (تاسیس ۱۱۵۶)

تعداد خانوار بر حسب تعداد افراد با سواد					کلیه خانوارها		تعداد خانوارها		تفصیلات
تعداد افراد	تعداد خانوار	درصد	جمع	تعداد	درصد	تعداد	درصد		
۱	۱۷۵	۲۱۰۰	۱۰۰٪	۳۷۱۵	۱۰۰٪	۲۰۱۶۰	۱۰۰٪	۲۳۸۷۵	کل حوزه سرشماری کاشمر
مجموع خانوارها									
-	-	۱۳۴	۳٪	۱۳۴	۱٪	۱۹۰۵	۸٪	۲۰۲۵	خانوار ۱ نفری
-	۲۱	۲۱۰	۸٪	۲۱۹	۱۸٪	۳۶۸۶	۱۶٪	۴۰۰۵	خانوار ۲ نفری
۳۴	۷۱	۴۵۸	۱۵٪	۵۶۱	۲۳٪	۴۲۹۹	۲۰٪	۴۸۱۸	خانوار ۳ نفری
۲۹	۱۱۷	۴۶۳	۱۷٪	۶۴۹	۱۹٪	۳۹۸۹	۱۹٪	۴۶۳۸	خانوار ۴ نفری
۱۷	۱۳۰	۴۴۱	۱۸٪	۶۷۱	۱۸٪	۲۱۷۹	۱۰٪	۲۶۵۵	خانوار ۵ نفری
-	-	-	-	-	-	-	-	-	خانوار ۶ نفری
۱۰۵	۱۴۰	۳۱۱	۱۰٪	۲۵۱	۶٪	۱۸۵۰	۹٪	۲۴۰۹	خانوار ۷ نفری
۱۰۸	۸۸	۲۱۳	۱۱٪	۴۰۹	۱۰٪	۲۰۷	۰٪	۱۳۱۶	خانوار ۸ نفری
۷۸	۵۱	۸۵	۷٪	۲۲۳	۶٪	۳۵۲	۲٪	۵۷۵	خانوار ۹ نفری
۵۱	۱۸	۳۶	۲٪	۱۰۵	۰٪	۱۲۲	۱٪	۲۲۷	خانوار ۱۰ نفری
۵۰	۱۵	۱۸	۲٪	۸۳	۰٪	۶۰	۰٪	۱۴۳	خانوار ۱۱ نفری یا بیشتر
۲/۴	۵/۱	۴/۳	-	۴/۸	-	۲/۵	-	۳/۷	میان نفقات خانوار
شهر کاشمر									
مجموع خانوارها									
۲۲۵	۳۰۴	۲۱۱	۱۰۰٪	۱۲۴۹	۱۰۰٪	۱۹۹۰	۱۰۰٪	۳۱۸۸	خانوار ۱ نفری
-	-	۲۱	۲٪	۲۹	۲٪	۱۱۲	۶٪	۲۲۱	خانوار ۲ نفری
-	۱۹	۸۹	۸٪	۱۰۸	۸٪	۴۶۵	۲۳٪	۵۳۲	خانوار ۳ نفری
۴	۵۳	۱۴۳	۱۶٪	۲۰۰	۱۶٪	۴۴۵	۲۰٪	۶۴۵	خانوار ۴ نفری
۲۹	۵۷	۱۲۲	۱۶٪	۲۰۸	۱۸٪	۳۵۷	۱۷٪	۵۶۵	خانوار ۵ نفری
۴۶	۶۰	۱۰۹	۱۷٪	۲۱۵	۱۷٪	۲۴۴	۱۲٪	۴۵۹	خانوار ۶ نفری
-	-	-	-	-	-	-	-	-	خانوار ۷ نفری
۷۵	۵۱	۶۱	۱۴٪	۱۸۴	۱۴٪	۱۹۲	۱۰٪	۳۴۶	خانوار ۸ نفری
۶۷	۳۴	۴۲	۱۱٪	۱۴۳	۱۱٪	۷۴	۴٪	۲۱۷	خانوار ۹ نفری
۵۱	۱۹	۱۳	۶٪	۸۳	۶٪	۲۹	۲٪	۱۱۲	خانوار ۱۰ نفری
۲۵	۶	۶	۲٪	۳۷	۰٪	۷	۱٪	۴۴	خانوار ۱۱ نفری یا بیشتر
۳۳	۴	۴	۲٪	۴۱	۰٪	۵	۱٪	۴۱	خانوار ۱۲ نفری یا بیشتر
۶/۷	۴/۱	۳/۸	-	۴/۹	-	۳/۳	-	۳/۸	میان نفقات خانوار
بقیه نقاط حوزه سرشماری کاشمر									
مجموع خانوارها									
۲۶۵	۳۷۱	۱۸۳۱	۱۰۰٪	۲۴۶۷	۱۰۰٪	۱۸۲۲۰	۱۰۰٪	۲۰۶۸۷	خانوار ۱ نفری
-	-	۱۵	۲٪	۶۵	۲٪	۱۷۱۳	۹٪	۱۸۰۸	خانوار ۲ نفری
-	۱۰	۴۰۱	۸٪	۲۱۱	۸٪	۲۶۶۱	۱۴٪	۳۴۷۲	خانوار ۳ نفری
۷۸	۲۶	۳۱۵	۱۵٪	۳۶۹	۱۵٪	۳۸۵۴	۲۰٪	۴۴۲۳	خانوار ۴ نفری
۴۰	۶۰	۳۴۱	۱۷٪	۴۴۱	۱۸٪	۲۶۲۲	۱۴٪	۴۰۷۳	خانوار ۵ نفری
۵۱	۷۰	۲۴۰	۱۸٪	۴۶۱	۱۵٪	۲۷۷۵	۱۵٪	۳۱۹۶	خانوار ۶ نفری
-	-	-	-	-	-	-	-	-	خانوار ۷ نفری
۳۵	۸۸	۲۵۲	۱۵٪	۳۷۵	۱۵٪	۱۶۸۸	۹٪	۲۰۶۳	خانوار ۸ نفری
۴۱	۵۴	۱۷۱	۱۰٪	۲۶۶	۱۰٪	۸۳۲	۴٪	۱۰۹۹	خانوار ۹ نفری
۲۷	۴۰	۷۲	۵٪	۱۳۹	۵٪	۳۲۴	۲٪	۴۶۳	خانوار ۱۰ نفری
۲۶	۱۲	۳۰	۲٪	۶۸	۰٪	۱۲۵	۰٪	۱۹۳	خانوار ۱۱ نفری
۱۷	۱۱	۱۴	۱٪	۴۲	۰٪	۵۵	۰٪	۹۷	خانوار ۱۲ نفری یا بیشتر
۵/۱	۵/۷	۴/۴	۱/۷	۴/۸	-	۳/۶	-	۳/۷	میان نفقات خانوار

جدول شماره ۱۶ - تعداد نفقات خانوار بر حسب تعداد افراد شامل بزرگ در خانوار در حوزه سرشماری کشور: آبانماه ۱۳۳۶ (تیرماه ۱۳۳۷)

۳۱ - ۳۵ - ۳۸ - ۱ - ۱

تعداد خانوار بر حسب تعداد افراد شامل بزرگ						کلیه خانوارها		نفقات خانوار
انفرادی بیشتر		جمع		تعداد	چند درصد	تعداد	چند درصد	
۱ نفر	۲ نفر	۱ نفر	جمع	تعداد	چند درصد	تعداد	چند درصد	کل حوزه سرشماری کشور
۱۹۰۸	۴۴۰۰	۱۰۳۴۸	۲۱۰۵۶	۲۳۱۶	۱۰۰/۰	۲۳۸۷۵	۱۰۰/۰	مجموع خانوارها
-	-	۳۱۰۲	۱۰/۰	۸۲۶	۳۵/۱	۲۰۶۶	۸/۵	خانوار ۱ نفری
-	۷۰۶	۳۷۴۳	۱۱/۰	۵۴۶	۲۳/۵	۱۰۰۰	۱۶/۸	خانوار ۲ نفری
۵۸۷	۱۰۰۱	۳۲۷۶	۱۱/۸	۳۰۰	۱/۰	۴۸۱۸	۲۰/۱	خانوار ۳ نفری
۲۴۰	۸۰۴	۳۲۱۸	۱۵/۷	۷۱	۰/۱	۱۶۳۸	۱۱/۴	خانوار ۴ نفری
۳۳۱	۷۴۷	۳۰۶۶	۱۱/۵	۳۳	۱/۰	۳۶۵۰	۱۵/۳	خانوار ۵ نفری
۳۷۱	۵۹۲	۱۸۶۷	۱۱/۰	۲۰	۱/۷	۲۴۰۹	۱۰/۱	خانوار ۶ نفری
۲۱۵	۳۵۹	۱۲۰	۱/۰	۱۱	۰/۸	۱۳۱۶	۵/۴	خانوار ۷ نفری
۱۳۱	۱۳۷	۲۰۱	۱/۱	۸	۰/۳	۵۷۵	۲/۴	خانوار ۸ نفری
۳۳	۷۰	۱۲۳	۱/۱	۲	۰/۱	۱۲۷	۱/۰	خانوار ۹ نفری
۱۱	۲۰	۱۵	۰/۱	۱	۰/۱	۱۴۳	۰/۱	خانوار ۱۰ نفری یا بیشتر
۵/۱	۴/۱	۲/۸	-	۳/۱	-	۲/۷	-	میانگین نفقات خانوار
۲۱۰	۵۳۹	۲۱۳۶	۱۰۰/۰	۲۲۳	۱۰۰/۰	۲۳۸۸	۱۰۰/۰	مجموع خانوارها
-	-	۱۵۱	۵/۴	۶۲	۲۷/۸	۲۲۱	۶/۱	خانوار ۱ نفری
-	۳۳	۴۱۳	۱۱/۱	۵۷	۲۵/۱	۵۵۲	۱۶/۷	خانوار ۲ نفری
۱۱	۱۴	۴۷۵	۱۱/۷	۱۰	۰/۱	۶۰	۰/۲	خانوار ۳ نفری
۴۱	۱۴	۴۰۸	۱۸/۳	۱۲	۵/۱	۵۶	۱۷/۷	خانوار ۴ نفری
۴۰	۱۸	۳۱۲	۱۵/۶	۱	۱/۰	۴۵	۱۴/۴	خانوار ۵ نفری
۴۰	۲۲	۲۲۹	۱۱/۵	۵	۲/۱	۲۴۹	۱۰/۱	خانوار ۶ نفری
۱۲۰	۶۲	۲۲	۷/۲	۳	۱/۳	۲۱۷	۶/۸	خانوار ۷ نفری
۱۱	۳۲	۳۲	۲/۷	۳	۱/۳	۱۱۲	۲/۵	خانوار ۸ نفری
۷	۳۴	۳۳	۱/۵	۲	۰/۱	۴۴	۱/۱	خانوار ۹ نفری
۱۲	۱	۳۳	۱/۵	۲	۰/۱	۴۶	۱/۱	خانوار ۱۰ نفری یا بیشتر
۱/۱	۴/۷	۳/۱	-	۲/۴	-	۲/۸	-	میانگین نفقات خانوار
۱۳۱۸	۳۸۶۱	۱۳۱۱۲	۱۰۰/۰	۲۰۶۶	۱۰۰/۰	۲۰۶۸۷	۱۰۰/۰	مجموع خانوارها
-	-	۱۰۴۴	۵/۴	۷۶۴	۳۶/۵	۱۸۰۸	۸/۷	خانوار ۱ نفری
-	۱۶۳	۳۳۰۰	۱۱/۰	۴۸۹	۲۳/۷	۳۴۲۲	۱۶/۸	خانوار ۲ نفری
۵۷۱	۱۰۸	۳۳۹۱	۱۱/۸	۵۵۵	۲۶/۰	۴۳۲۷	۲۰/۴	خانوار ۳ نفری
۱۳۱	۷۱۰	۳۲۱۰	۱۱/۳	۱۵۴	۷/۸	۴۰۲۳	۱۱/۷	خانوار ۴ نفری
۳۳۱	۶۶۱	۳۳۳۱	۱۱/۷	۸۴	۴/۰	۳۱۶۶	۱۵/۴	خانوار ۵ نفری
۳۳۰	۴۸۰	۱۸۶۸	۱۰/۱	۳۵	۱/۷	۲۰۶۳	۱۰/۰	خانوار ۶ نفری
۱۱۵	۲۹۰	۶۳۸	۵/۸	۱۶	۰/۸	۱۰۴۹	۵/۳	خانوار ۷ نفری
۱۰۲	۱۰۴	۲۴۷	۲/۵	۵	۰/۱	۴۶۳	۲/۲	خانوار ۸ نفری
۵۵	۵۳	۸۰	۱/۰	۲	۰/۱	۱۶۳	۰/۱	خانوار ۹ نفری
۳۳	۳۳	۳۳	۰/۵	۲	۰/۱	۴۷	۰/۵	خانوار ۱۰ نفری یا بیشتر
۴/۷	۴/۰	۲/۷	-	۲/۱	-	۲/۷	-	میانگین نفقات خانوار

جدول شماره ۱۷ - صنایع خانگی در حوزه سرشماری کانسر آبانماه ۱۳۳۵ (نوامبر ۱۹۵۶)

صنایع خانگی	تعداد	چند درصد	صنایع خانگی	تعداد	چند درصد
کل حوزه سرشماری کانسر					
جمع صنایع خانگی	۱۶۳۴	۱۰۰٪	تهیه و تولید مواد غذایی - روغن کنج نباتی (غیر خوراکی)	۱	۰/۱
تهیه و تولید قالی و کلمه و زلیلو و غیره	۲۰۲	۱۵/۴	تهیه و تولید صابون و شمع - سایر صنایع خانگی	۸	۲/۸
پارچه بافی و ریسیدن و عمل آوردن نخ	۱۲۹۱	۷۹/۸	بیانگین تعداد صنایع خانوار در خانوارها یک - دارای یک صنعت یا بیشتر هستند	۱/۰	-
پنبه و برنج پاک کنی و آسیا کردن غلات	۲۵	۱/۳	بقیه نقاط حوزه سرشماری کانسر	۱۶۱۸	۱۰۰٪
تهیه و تولید منسوجات و کفش	۲۲۱	۱۳/۵	جمع صنایع خانگی	۱۶۱۸	۱۰۰٪
تهیه و تولید مواد غذایی	۵۲	۳/۲	تهیه و تولید لالی و کلمه و زلیلو و غیره	۲۶۱	۱۵/۸
روغن کنج نباتی (غیر خوراکی)	۲	۰/۱	پارچه بافی و ریسیدن و عمل آوردن نخ	۱۱۸	۷/۵
تهیه و تولید صابون و شمع	۱۲	۰/۷	پنبه و برنج پاک کنی و آسیا کردن غلات	۱۲	۰/۷
سایر صنایع خانگی	۱۷	۱/۰	تهیه و تولید منسوجات و کفش	۲۲۱	۱۳/۵
بیانگین تعداد صنایع خانوار در خانوارها یک - دارای یک صنعت یا بیشتر هستند					
شهر کانسر					
جمع صنایع خانگی	۲۲۱	۱۰۰٪	تهیه و تولید قالی و کلمه و زلیلو و غیره	۳۴	۱۵/۴
تهیه و تولید قالی و کلمه و زلیلو و غیره	۳۴	۱۵/۴	پارچه بافی و ریسیدن و عمل آوردن نخ	۱۷۲	۷۷/۸
پارچه بافی و ریسیدن و عمل آوردن نخ	۱۷۲	۷۷/۸	پنبه و برنج پاک کنی و آسیا کردن غلات	۱۲	۵/۴
پنبه و برنج پاک کنی و آسیا کردن غلات	۱۲	۵/۴	تهیه و تولید منسوجات و کفش	۸	۳/۶
تهیه و تولید منسوجات و کفش	۸	۳/۶			

جدول شماره ۱۸ - نوع ساختمان بر حسب نوع تصرف در واحدهای مسکونی حوزه سرشماری کاشمر آبانماه ۱۳۳۰ (نوامبر ۱۹۵۱)

وضع تصرف اطمینان	خانه غیر ملکی مجانی	خانه اجاره‌ای	خانه ملکی		جمع (۱۳۳۰)	نوع ساختمان کل حوزه سرشماری کاشمر
			چند درصد	تعداد		
۱۱۴	۲۱۷۰	۱۸۷۷	۷۸/۱	۱۸۸۳۴	۲۳۸۷۵	مجموع واحدهای مسکونی
-	۱۱	۱۰	*	۵۴	۸۰	آجری
۲	۱۱۷	۲۲۴	۵۸/۷	۶۸۸	۸۳۱	آجر و خشت
-	۷	-	۲۵/۵	۱۹۲	۲۰۱	چادری
۲	۲	۷	*	۸۸	۹۸	چوبی
-	-	-	*	۱	۱	حصیری
-	-	-	*	-	-	خشتی
۱۱	۱۱۴۴	۱۶۵	۷۷/۸	۱۳۹۶	۸۲۱۱	سنگی
۱	۲	۲	۹۴/۰	۱۴۱	۱۵۰	کلی
۲۰	۱۰۵۲	۸۸۱	۸۲/۰	۱۱۴۱۵	۱۲۹۱۶	انواع دیگر
-	-	-	*	۱۶	۱۶	اطمینان نشده
۱۱۴	۱۳۰	۷۵	۱۱/۱	۴۳	۳۱۲	شهر کاشمر
۱	۶-۲	۸۲۴	۶۰/۰	۱۹۱۳	۲۱۸۸	مجموع واحدهای مسکونی
-	۱۰	۱۱	*	۲۷	۵۸	آجری
۲	۱۰۱	۲۱۱	۵۴/۱	۳۷۷	۴۹۱	آجر و خشت
-	-	-	*	۶	۶	چادری
-	-	۲	-	-	۲	چوبی
-	-	-	-	-	-	حصیری
-	-	-	-	-	-	خشتی
-	۱۰۷	۲۱۷	۶۵/۱	۱۰۰۱	۱۵۲۵	سنگی
-	-	-	-	-	-	کلی
۲	۱۲	۲۷۱	۵۶/۱	۴۸۵	۸۶۳	انواع دیگر
-	-	-	*	۷	۷	اطمینان نشده
۱۸۵	۲۰۶۸	۱۰۱۳	۸۱/۸	۱۶۹۲۱	۲۰۶۸۷	مجموع واحدهای مسکونی
-	۱	۴	*	۱۷	۲۲	آجری
۱	۱۱	۱۳	۷۸/۷	۱۱۱	۱۴۱	آجر و خشت
۲	۷	-	۱۵/۴	۱۸۶	۱۹۵	چادری
-	-	-	*	۸۸	۹۱	چوبی
-	-	-	*	۱	۱	حصیری
-	-	-	*	-	-	خشتی
۱۱	۱۷۷	۳۱۸	۸۰/۱	۵۳۱۵	۶۶۹۴	سنگی
۱	۲	۲	۹۴/۰	۱۴۱	۱۵۰	کلی
۲۸	۱۰۵۰	۶۱۰	۸۲/۷	۱۰۶۳۰	۱۲۰۵۲	انواع دیگر
-	-	-	*	۱۶	۱۶	اطمینان نشده
۱۰۹	۱۱۳	۶۱	۱۱/۱	۳۶	۳۱۱	شهر کاشمر

* در مواردی که جمع کمتر از ۱۰۰ باشد چند درصد نشان داده نیستند.