



وزارت کشور

آمار عمومی

گزارش مشروح حوزه سرشماری

سبزوار

پنجم سی و دوم

مرکز آمار ایران  
آرشیو اطلاعات آماری

خرداد ماه ۱۳۳۸

# فهرست

صفحه	عنوان	شماره جدول	صفحه	عنوان	شماره جدول
۲۱	در شهر سبزوار		الف	بقدمه	
۲۲	در بقیه نقاط حوزه سرشماری سبزوار		الف	توضیحات	
۱۱	تقسیمات عمده مشاغل برحسب سن و جنس در جمعیت شاغل بکار از ده ساله به بالا		ب	تعاریف	
۲۳	در کل حوزه سرشماری سبزوار		۱	جمعیت برحسب جنس در شهر - دهات و سایر نقاط مسکونی حوزه سرشماری سبزوار	
۲۴	در شهر سبزوار		۲	مشخصات برجسته دهات کمتر از ۵۰۰ نفر در حوزه سرشماری سبزوار	
۲۵	در بقیه نقاط حوزه سرشماری سبزوار		۳	جمعیت برحسب جنس و سن	
۱۲	طبقات مشاغل برحسب وضع اشتغال و جنس در جمعیت شاغل بکار از ده ساله به بالا		۷	در کل حوزه سرشماری سبزوار	
۲۳	در شهر سبزوار		۷	در شهر سبزوار	
۲۴	در بقیه نقاط حوزه سرشماری سبزوار		۷	در بقیه نقاط حوزه سرشماری سبزوار	
۱۱	در کل حوزه سرشماری سبزوار		۴	وضع زناشویی برحسب سن و جنس در جمعیت از ده ساله به بالا	
۳۰	در شهر سبزوار		۸	در کل حوزه سرشماری سبزوار	
۱۳	تقسیمات عمده فعالیت صنعتی برحسب سن و جنس در جمعیت شاغل بکار از ده ساله به بالا		۸	در شهر سبزوار	
۳۵	در کل حوزه سرشماری سبزوار		۸	در بقیه نقاط حوزه سرشماری سبزوار	
۳۶	در شهر سبزوار		۹	وضع سواد برحسب سن و جنس در جمعیت از ده ساله به بالا	
۳۷	در بقیه نقاط حوزه سرشماری سبزوار		۱۰	در کل حوزه سرشماری سبزوار	
۱۴	طبقات فعالیت صنعتی برحسب وضع اشتغال و جنس در جمعیت شاغل بکار از ده ساله به بالا		۱۰	در شهر سبزوار	
۳۸	در کل حوزه سرشماری سبزوار		۱۱	در بقیه نقاط حوزه سرشماری سبزوار	
۴۱	در شهر سبزوار		۶	آخرین مدرک تحصیلی برحسب سن و جنس در جمعیت از ده ساله به بالا	
۱۵	تعداد نفقات خانوار برحسب تعداد افراد با سواد در هر خانوار		۱۳	در کل حوزه سرشماری سبزوار	
۴۵	در کل حوزه سرشماری سبزوار		۱۴	در شهر سبزوار	
۴۵	در شهر سبزوار		۱۴	در بقیه نقاط حوزه سرشماری سبزوار	
۴۵	در بقیه نقاط حوزه سرشماری سبزوار		۱۶	وضع مذاهب برحسب جنس	
۱۶	تعداد نفقات خانوار برحسب تعداد افراد شاغل بکار در هر خانوار		۱۷	در کل حوزه سرشماری سبزوار	
۴۶	در کل حوزه سرشماری سبزوار		۱۷	در شهر سبزوار	
۴۶	در شهر سبزوار		۱۷	در بقیه نقاط حوزه سرشماری سبزوار	
۴۶	در بقیه نقاط حوزه سرشماری سبزوار		۸	توزیع جمعیت مقیم در کل حوزه سرشماری پتنگک شهرستان پاکشور محل تولد سبزوار	
۱۷	صنایع خانگی		۱۸	چگونگی محل تولد برحسب سن و جنس در جمعیت مقیم	
۴۷	در کل حوزه سرشماری سبزوار		۱۹	در کل حوزه سرشماری سبزوار	
۴۷	در شهر سبزوار		۱۹	در شهر سبزوار	
۴۷	در بقیه نقاط حوزه سرشماری سبزوار		۱۹	در بقیه نقاط حوزه سرشماری سبزوار	
۱۸	نوع ساختمان برحسب نوع تصرف در واحدهای مسکونی		۱۰	وضع فعالیت اقتصادی برحسب سن و جنس در جمعیت از ده ساله به بالا	
۴۸	در کل حوزه سرشماری سبزوار		۲۰	در کل حوزه سرشماری سبزوار	
۴۸	در شهر سبزوار				
۴۸	در بقیه نقاط حوزه سرشماری سبزوار				

# فهرست

شماره جدول	عنوان	صفحه
۱	مقدمه	الف
۲	توضیحات	الف
۳	تعاریف	ی
۴	۱- جمعیت برحسب جنس در شهر - دهات و سایر نقاط مسکونی حوزه سرشماری سبزوار	۱
۵	۲- مشخصات برجسته دهات کنتراز ۵۰۰۰ نفر در حوزه سرشماری سبزوار	۱
۶	۳- جمعیت برحسب جنس و سن	۱
۷	در کل حوزه سرشماری سبزوار	۷
۸	در شهر سبزوار	۷
۹	در بقیه نقاط حوزه سرشماری سبزوار	۷
۱۰	۴- وضع زایشی برحسب سن و جنس در جمعیت از ۱۵ ساله به بالا	۸
۱۱	در کل حوزه سرشماری سبزوار	۸
۱۲	در شهر سبزوار	۸
۱۳	در بقیه نقاط حوزه سرشماری سبزوار	۸
۱۴	۵- وضع سواد برحسب سن و جنس در جمعیت از ۷ ساله به بالا	۹
۱۵	در کل حوزه سرشماری سبزوار	۱۰
۱۶	در شهر سبزوار	۱۰
۱۷	در بقیه نقاط حوزه سرشماری سبزوار	۱۰
۱۸	۶- آخرین مدرک تحصیلی برحسب سن و جنس در جمعیت از ۷ ساله به بالا	۱۱
۱۹	در کل حوزه سرشماری سبزوار	۱۳
۲۰	در شهر سبزوار	۱۴
۲۱	در بقیه نقاط حوزه سرشماری سبزوار	۱۶
۲۲	۷- وضع مذاهب برحسب جنس	۱۷
۲۳	در کل حوزه سرشماری سبزوار	۱۷
۲۴	در شهر سبزوار	۱۷
۲۵	در بقیه نقاط حوزه سرشماری سبزوار	۱۷
۲۶	۸- توزیع جمعیت مقیم در کل حوزه سرشماری بتفکیک شهرستان یا کشور محل تولد سبزوار	۱۸
۲۷	۹- چگونگی محل تولد برحسب سن در جمعیت مقیم	۱۸
۲۸	در کل حوزه سرشماری سبزوار	۱۹
۲۹	در شهر سبزوار	۱۹
۳۰	در بقیه نقاط حوزه سرشماری سبزوار	۱۹
۳۱	۱۰- وضع فعالیت اقتصادی برحسب سن و جنس در جمعیت از ۷ ساله به بالا	۲۰
۳۲	در کل حوزه سرشماری سبزوار	۲۰
۳۳	در شهر سبزوار	۲۱
۳۴	در بقیه نقاط حوزه سرشماری سبزوار	۲۱
۳۵	۱۱- تعداد نفقات خانوار برحسب تعداد افراد با سواد در هر خانوار	۲۱
۳۶	در کل حوزه سرشماری سبزوار	۲۱
۳۷	در شهر سبزوار	۲۱
۳۸	در بقیه نقاط حوزه سرشماری سبزوار	۲۱
۳۹	۱۲- تعداد نفقات خانوار برحسب تعداد افراد شاغل بکار در هر خانوار	۲۱
۴۰	در کل حوزه سرشماری سبزوار	۲۱
۴۱	در شهر سبزوار	۲۱
۴۲	در بقیه نقاط حوزه سرشماری سبزوار	۲۱
۴۳	۱۳- ضایع خانگی	۲۱
۴۴	در کل حوزه سرشماری سبزوار	۲۱
۴۵	در شهر سبزوار	۲۱
۴۶	در بقیه نقاط حوزه سرشماری سبزوار	۲۱
۴۷	۱۴- نوع ساختمان برحسب نوع تصرف در واحدهای مسکونی	۲۱
۴۸	در کل حوزه سرشماری سبزوار	۲۱
۴۹	در شهر سبزوار	۲۱
۵۰	در بقیه نقاط حوزه سرشماری سبزوار	۲۱



نقشہ تراکما جمعیتا جوئے سرشما کے سبزواری

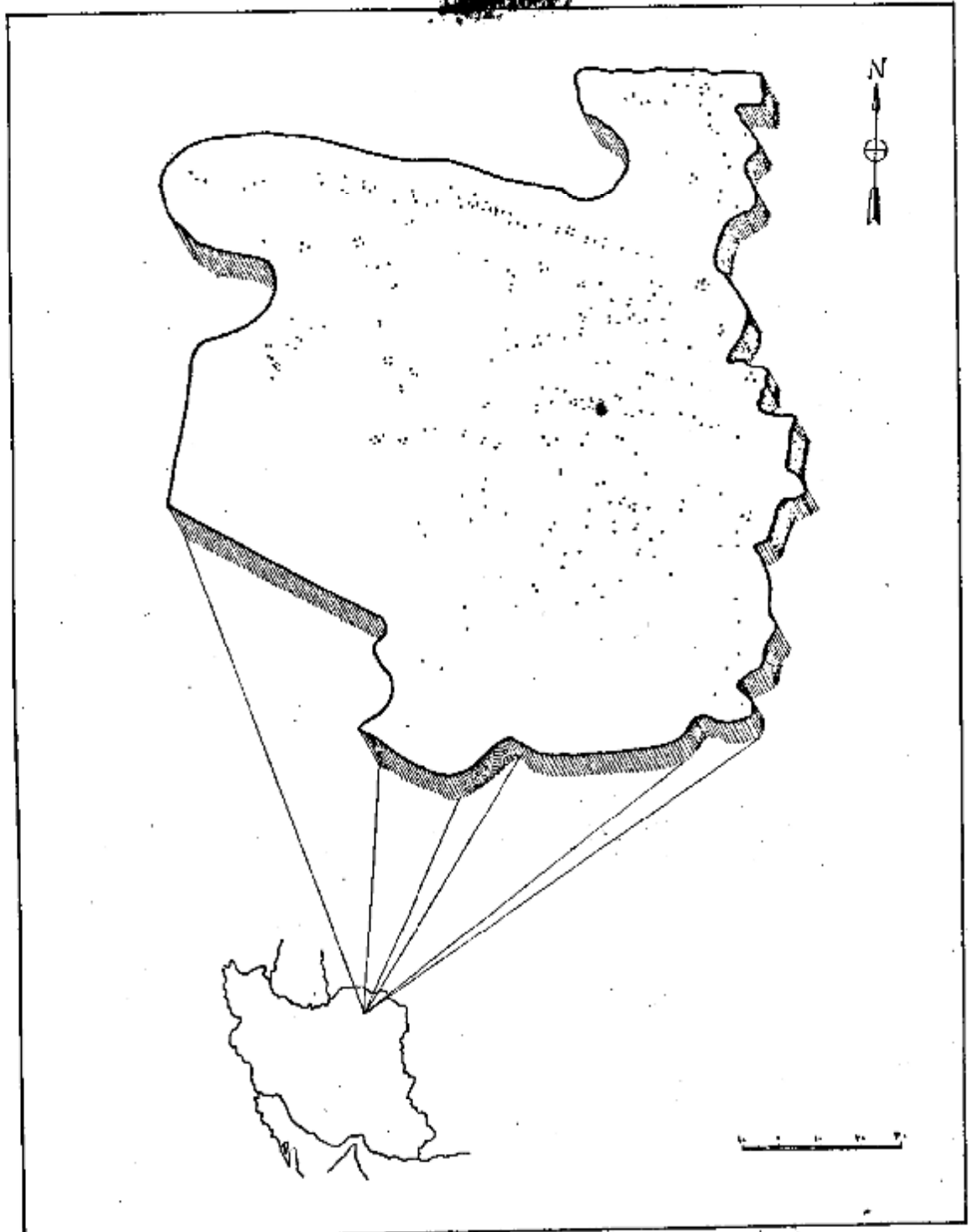

هر نقطه نمايندگ ۵۰۰ نفر است.  
 جمعيت كل جوئے سرشما کے سبزواری ۱۸۹۱۶۶  
 جمعيتا سبزواری ۳۰۵۴۵

اگرچه در این حوزه سرشماری تعداد مردان بیش از زنان بود ولی اختلاف قابل توجهی در نقاط مختلف این حوزه وجود داشت در ۲۹ محل تعداد مردان بیش از تعداد زنان بود در ۲۴ نقطه تعداد مرد و زن مساوی و فقط در ۱۴ نقطه تعداد مردان کمتر از زنان بود. در کل حوزه سرشماری ۹۵۶۱۱ نفر مرد و ۹۱۱۷۹ نفر زن وجود داشت. این از دید مردان بزرگان تقریباً در بین اشخاص جوان و اشخاص پیر دیده میشد بطوریکه بین سنین ۲۰ و ۳۴ تعداد زنان معمولاً بیش از تعداد مردان بود.

در اکثر نقاط حوزه سرشماری سانه سن مردان کمتر از سانه سن زنان بود. میان سنی مردان و زنان توأم در حدود ۲۱ سال هم برای حوزه سرشماری هم برای

نمودار جمعیت برحسب سن و جنس

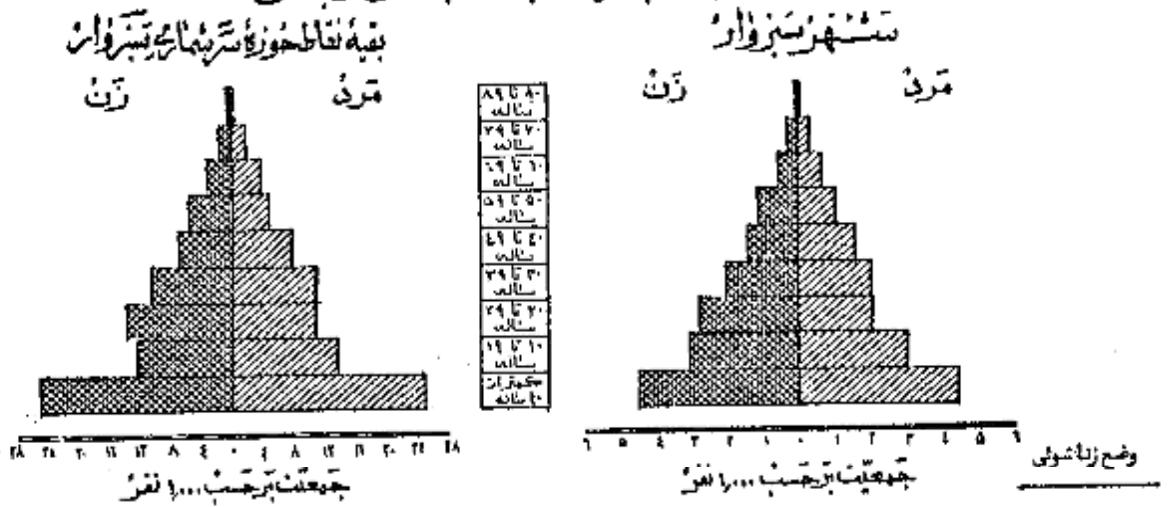

در جمعیت از ۱۵ ساله به بالای اکثر نقاط حوزه سرشماری سبزه‌وار نسبت زنان دارای همسر بیش از مردان دارای همسر بود. در کل حوزه این نسبت برای زنان ۷۴ درصد و برای مردان ۷۲ درصد بود سایر نسبتهای وضع زناشویی برای زنان در حوزه سرشماری سبزه‌وار تقریباً عبارت بود از زنان بیوه ۱۴ درصد زنان بی همسر در اثر طلاق ۱۱ درصد زنانیکه اصلاً ازدواج نکرده بودند ۱۰ درصد و نیز سایر نسبتهای وضع زناشویی برای مردان نشان میدهند که ۳ درصد همسرشان فوت شده و ۱ درصد همسرشان را طلاق گفته و ۲۴ درصد بقیه اصلاً ازدواج نکرده بودند.

بطور کلی حد متوسط سن شوهران بیشتر از حد متوسط سن همسرانشان میباشد زیرا مردان جوان در سنین پایین به عکس دختران جوان کمتر ازدواج مینمایند و این امر همچنین نسبت بین زنان بیوه که به مراتب بیشتر از مردان زن مرده میباشد تأیید میکند. در گروه سنی ۱۵ تا ۲۴ ساله فقط ۱۶ درصد از مردان همسر داشتند در صورتیکه ۶۴ درصد از زنان دارای همسر بودند از طرف دیگر در گروه سنی ۴۵ ساله به بالا فقط ۷ درصد از مردان همسرشان فوت شده بود در حالیکه ۴۳ درصد از زنان بیوه بودند. و این اختلاف این حقیقت را برساند که بطور متوسط سن شوهران زیادتر از سن همسران است.

جدول شماره ۱ - وضع زناشویی جمعیت ۱۵ ساله به بالا برحسب سن و جنس در حوزه سرشماری سبزه‌وار نشان میدهد و حاوی اطلاعات مشابه برای شهر بقیه نقاط حوزه سرشماری میباشد.

نمودار وضع زناشویی برحسب جنس در جمعیت از ۱۵ ساله به بالا

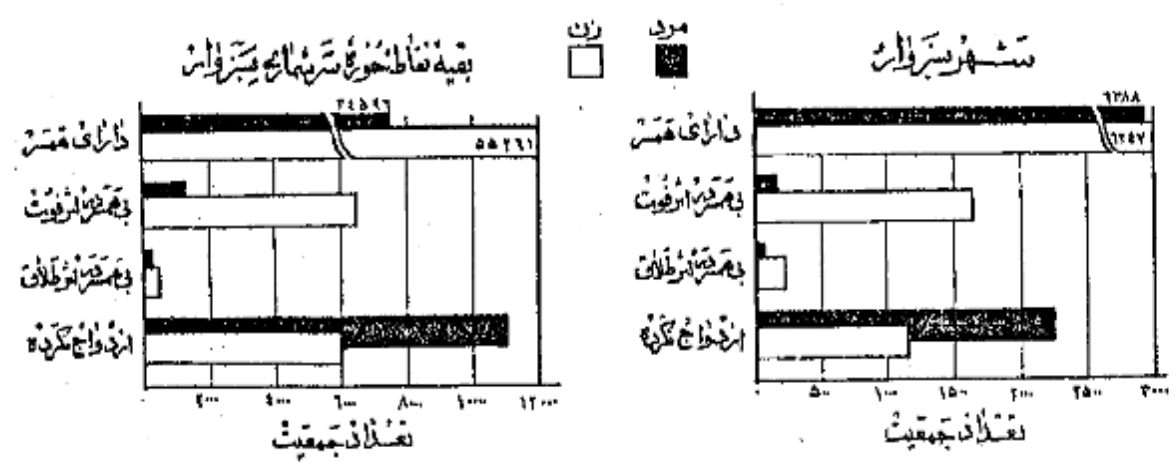

در تمام نقاط حوزه سرشماری سبزوار نسبت مردان با سواد بطور قابل ملاحظه‌ای از زنان با سواد بیشتر بود. شائزده درصد از مردان ۳ درصد از زنان ۱۰ ساله بی‌اقتاد بخواندن و نوشتن بودند. نسبت افراد با سواد در شهر سبزوار ۲۹ درصد بود. افزایش امکانات تحصیلی در سالهای اخیر خصوصاً برای بانوان از اینجامعلم میشود که نسبت افراد با سواد در بین خردسالان پیش از بزرگ سالان است. نسبت اشخاص با سواد در کل حوزه سرشماری برای افراد کمتر از ۲۰ ساله ۱۷ درصد برای افراد ۲۰ ساله بی‌الا ۷ درصد بود. پیشرفت‌های اخیر در با سواد کسب کردن بانوان در موقع مقایسه نسبت زنان جوان با سواد به زنان مسن با سواد پختوی میشود میشود چنانکه ۸ درصد از زنان ۱۰ تا ۱۹ ساله فقط کمتر از ۱ درصد از زنان ۴۰ ساله بی‌الا با سواد بودند. در بین مردان ۱۰ تا ۱۹ ساله ۲۴ درصد و در بین مردان ۴۰ ساله بی‌الا ۱۰ درصد با سواد وجود داشت. جدول شماره ۵ - وضع سواد جمعیت حوزه سرشماری سبزوار که بر حسب سن و جنس طبقه بندی شده است نشان میدهد و حاوی اطلاعات مشابه برای شهرستانی نقاط حوزه سرشماری سبزوار میباشد.

نمودار مربوط به با سواد ها بر حسب سن و جنس در جمعیت از ده ساله بی‌الا  
شهر سبزوار  
بقیه نقاط حوزه سرشماری سبزوار

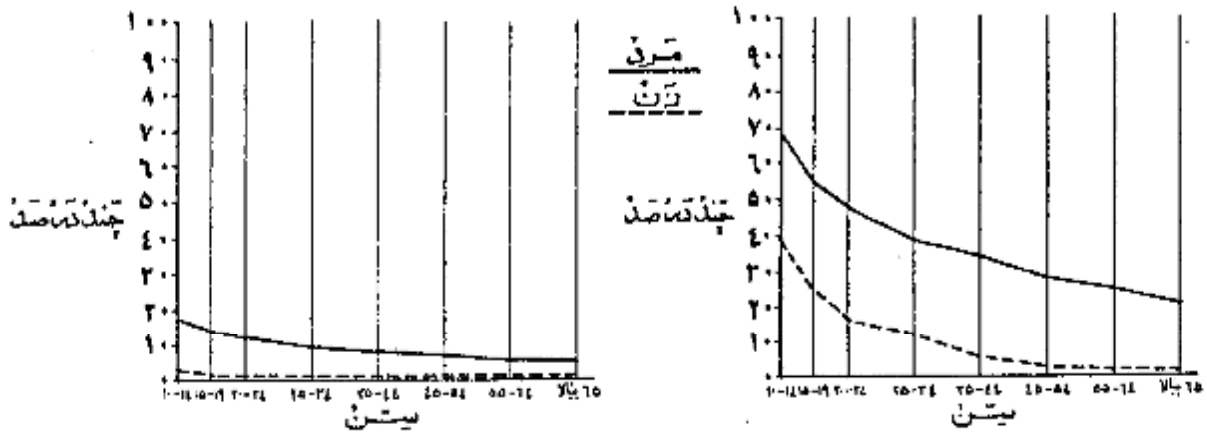

نمودار وضع آخرین مدرک تحصیلی بر حسب جنس جمعیت از ده ساله بی‌الا

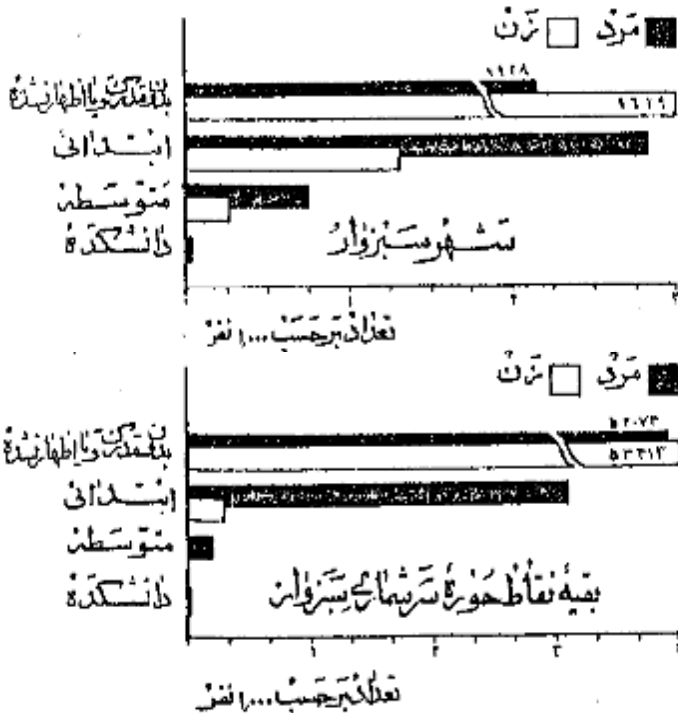

از جمعیت ۱۰ ساله بی‌الا ۷ درصد در کل حوزه سرشماری و ۲۴ درصد در شهر سبزوار یک یا چند سال از تحصیلات رسمی را تکمیل نموده بودند. و در حد و ۳ درصد در حوزه سرشماری و ۱۲ درصد در خود شهر تحصیلات ابتدائی (۱) را پایان رسانده بودند. نسبت افراد یک تحصیلات بیشتری داشتند در کل حوزه سبزوار چنین بود: کمتر از ۱ درصد تحصیلات متوسطه را تمام کرده و در حد و ۱ درصد سه سال یا بیشتر دوره دانشکده را تکمیل کرده بودند البته این نسبت برای شهر سبزوار قدری بیشتر بود. امکانات تحصیلی برای مردان بطور قابل توجهی بیشتر از زنان بوده است و این موضوع از مقایسه نسبت مردان به زنانیکه یک یا چند سال مدرسه دیده اند پختوی میشود میشود نسبت کسانیکه یک یا چند سال تحصیل رسمی دارند عبارتند از ۱۰ درصد برای مردان و ۳ درصد برای زنان. میان سالهای تحصیلی برای مردان و زنان تقریباً برابر یعنی نزدیک به ۶ سال بود. جدول شماره ۶ - آخرین مدرک تحصیلی جمعیت ده ساله بی‌الا در کل حوزه شهری و نقاط حوزه سرشماری سبزوار بر حسب سن و جنس نشان میدهد.

••• کسانیکه مدرک یکی از کلاسهای متوسطه یا دانشکده را داشتند سلسله دوره ابتدائی را با تمام رسانده و در اینجا جزو آن عده از کسانی حساب شده اند که مدرسه ابتدائی را تمام نکرده اند.

مذهب

تقریباً ۱۰۰ درصد افراد حوزه سرشماری سبزوار مسلمان بودند و در شهر سبزوار هم این نسبت ۱۰۰ درصد بود و نسبت کم باقیمانده شامل مسیحیان - زرتشتیان و سایر مذاهب می‌شد .

جدول شماره ۲ - وضع مذهب جمعیت کل حوزه و شهرستانی نقاط حوزه سرشماری سبزوار که بر حسب جنس طبقه بندی شده نشان می‌دهد .

**نمودار وضع مذهب مختلف در جمعیت حوزه سرشماری سبزوار**

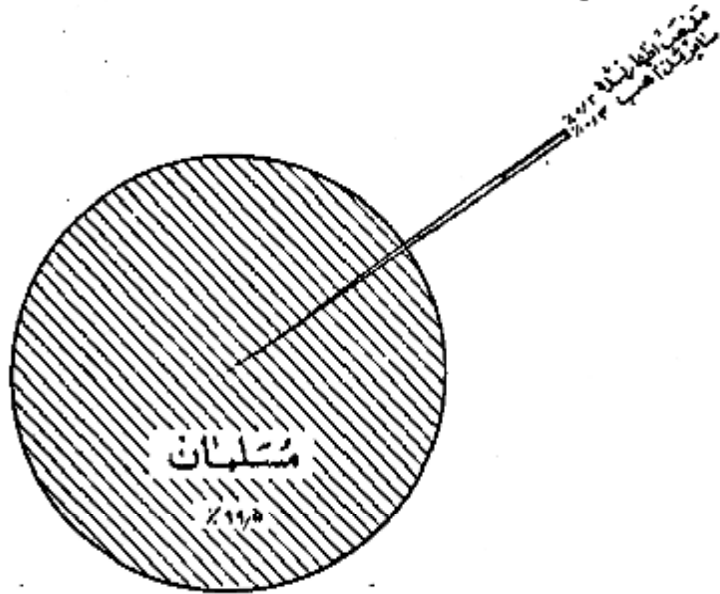

حاصل تولد

تولد و نه درصد از کسانی که در حوزه سرشماری سبزوار مقیم بودند در داخل حوزه مزبور و ۱ درصد در شهرستانهای مجاور و ۱ درصد در استانهای دیگر ایران و تنهاده و بهار لیلی هم در خارج از ایران پدید آمده بودند جمعیت متولد در خارج از این حوزه سرشماری ۲۳۳۲ نفر بود که از آن عده ۴۹۶ نفر پسر و ۲۸۰ نفر زن و ۲۱۱ نفر در تهران و ۱۸۹ نفر در تبریز و ۱۷۹ نفر در قزوین و ۱۷۰ نفر در کاشمر و ۱۱ نفر در شاهرود و ۶۴ نفر در یزد و بقیه متولد پس از سایر شهرستانهای کشور و خارج بودند . از متولدین در خارج از کشور پیش از همه ۷ نفر متولدین عراق و ۴ نفر متولدین اتحاد جماهیر شوروی بودند . ۱۱ نفر از متولدین در خارج از کشور مقیم شهر سبزوار بودند .

نسبت کسانی که هم متولد هم مقیم در این حوزه سرشماری بودند در سنین مختلف تفاوت سختی داشت به عبارت دیگر ۹۸ درصد از کسانی که متولدین ۳۵ سال بی‌سالا بود و ۹۹ درصد آنها که متولدین کتر از ۳۵ سال بود متولد و مقیم حوزه سرشماری سبزوار بودند .

جدول شماره ۸ - ساکنین حوزه سرشماری سبزوار بر حسب شهرستان و یا کشور محل تولد نشان می‌دهد .

جدول شماره ۹ - حاکی از اطلاعات مزیون شناسی سن در کل حوزه و شهرستانی نقاط حوزه سرشماری می‌باشد .

شاغلین و بیکاران

هشتاد و یک درصد یا ۵۲ هزار نفر از مردان ده ساله به بالای ساکن حوزه سرشماری سبزوار بکار اشتغال داشتند . در شهر سبزوار ۲۳ درصد یا ۸ هزار نفر از مردان بکار مشغول بودند . تمام مردان بین ۲۵ تا ۵۴ ساله ۹۷ درصد بکار اشتغال داشتند و این رقم بزرگترین نسبت مردان شاغل بکار در سنین مختلف بود . نسبت مردان در جستجوی کار در کل حوزه سرشماری ۳ درصد بود و در شهر ۲ درصد بود نسبت مردانیکه به شاغل بکار و نه در جستجوی کار بود در کل حوزه در حدود ۱۸ درصد و در شهر سبزوار ۲۲ درصد بود . اکثریت این افراد غیر فعال و در سنین پائین حاصلین تشکیل میدادند . در بین زنان از ده ساله به بالا که در حوزه سرشماری سبزوار سکونت داشتند ۸۱ درصد خانه دار فقط ۶ درصد شاغل بکار و ۲۰ نفر در جستجوی کار بودند .



رقم زنان شاغل بکار در هر گروه سن نشان میدهد که زنان جوان یا نسبه بیشتر در سنين قبل از ازدواج بکار مشغول بودند و حال آنکه در سنين ازدواج و سرورش تيزتر بکار مشغول بکار بودند و نيز در بيشترى از زنان سن ترونهايد زنان بيوه برای نامين معاش خود بکار اشتغال داشتند .  
جدول شماره ۱۰ - وضع فعاليت اقتصادى جمعيت ازده ساله به بالا بر حسب سن و جنس در کل حوزه و شهروتيه نقاط حوزه سرشماری سبزوار نشان میدهد

### نمودار مربوط به وضع فعاليت اقتصادى در جمعيت ازده ساله به بالا بر حسب جنس

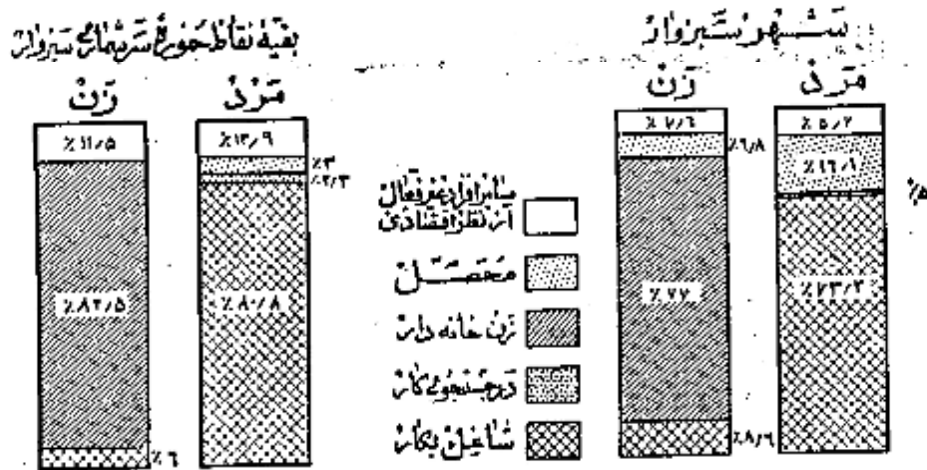

### نمودار مربوط به بکار طبقات فعال از نظر اقتصادى بر حسب سنين و جنس در جمعيت ازده ساله به بالای حوزه سرشماری سبزوار

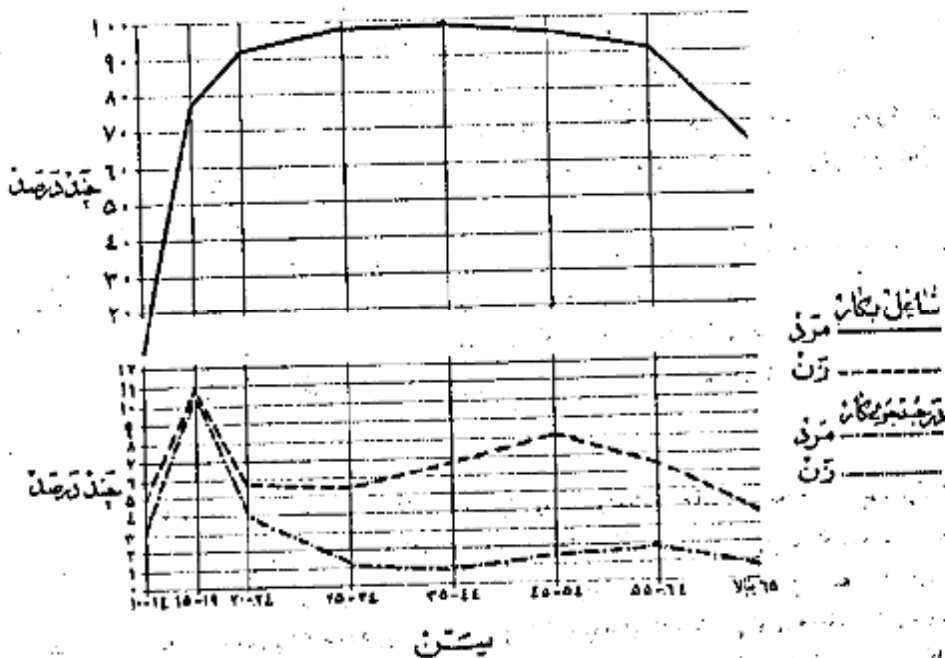

وضع اشتغال

در حوزه سرشماری سبزوار جمعاً ۵۲ هزار نفر از افراد ده ساله به بالا اظهار کرده بودند که بکارهای سودمند اشتغال دارند. از این گروه شاغلین ۶۱ درصد مزد بگیر بوده و برای کارفرمایان غیر دولتی کسار میگردند. ۱ درصد مستخدم دولت و ۱ درصد کارفرمایان خودتک یا چند نفر کارگر را استخدام داشتند و ۲۲ درصد همکار خود بودند بدون اینکه کارگری را استخدام داشته باشند و ۱۷ درصد هم کارگر خانوادگی بودند که بدون دریافت مزدی در کارگاههایی که تعلق بخانواده خودشان داشت کار میکردند.

نمودار وضع اشتغال در جمعیت ۱۰ ساله به بالا از حوزه سرشماری سبزوار

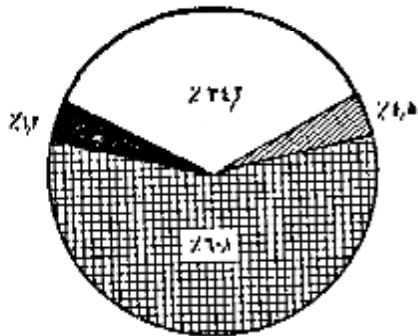

شغل

شصت و هشت درصد از مردان شاغل بکار حوزه سرشماری سبزوار اظهار کرده بودند که شغل کشاورزی و ۱۶ درصد بخره های صنعتی و ۵ درصد به فروش و ۱ درصد خدمات (سرویسها) و ۴ درصد به امور اداری و ۵ درصد بقیه بکارهای گوناگون دیگر از قبیل مشاغل حرفه ای کارفرمایان و کارکنان بزرگ خود کار میکنند و استخراج و حمل و نقل و غیره اشتغال داشتند. هفتاد درصد از زنان شاغل بکار در حرفه های صنعتی و ۱۵ درصد به خدمات (سرویسها) ۱ درصد به کشاورزی و ۲ درصد بخره ای و ۱ درصد بقیه بکارهای دیگر اشتغال داشتند. در میان زنان مردان شاغل بکار عده ای که در مشاغل حرفه ای صنعتی و حمل و نقل کار میکردند و جوانتر از آنهاست بودند که اشتغال بکارهای دیگر داشتند. مردان و زنان شاغل بکار را موری که مسئولین تعلیمات و تجربات بیشتری بودند مانند مشاغل حرفه ای و امرواداری دارای پیش ازین افرادی است که بکارهای دیگر اشتغال داشتند.

جدول شماره ۱۱ - تفصیلات عده مشاغل را بر حسب سن و جنس در جمعیت شاغل بکار از ده ساله به بالا در کل حوزه و شهر و بقیه نقاط حوزه سرشماری سبزوار نشان میدهد.

جدول شماره ۱۲ - با تفصیل بیشتری حاوی طبقات مختلف مشاغل بر حسب جنس و وضع اشتغال در جمعیت شاغل بکار از ده ساله به بالای کل حوزه سرشماری و شهر سبزوار میباشد.

نمودار تفصیلات عده مشاغل بر حسب سن و جنس در جمعیت ۱۰ ساله به بالا از کل حوزه سرشماری سبزوار

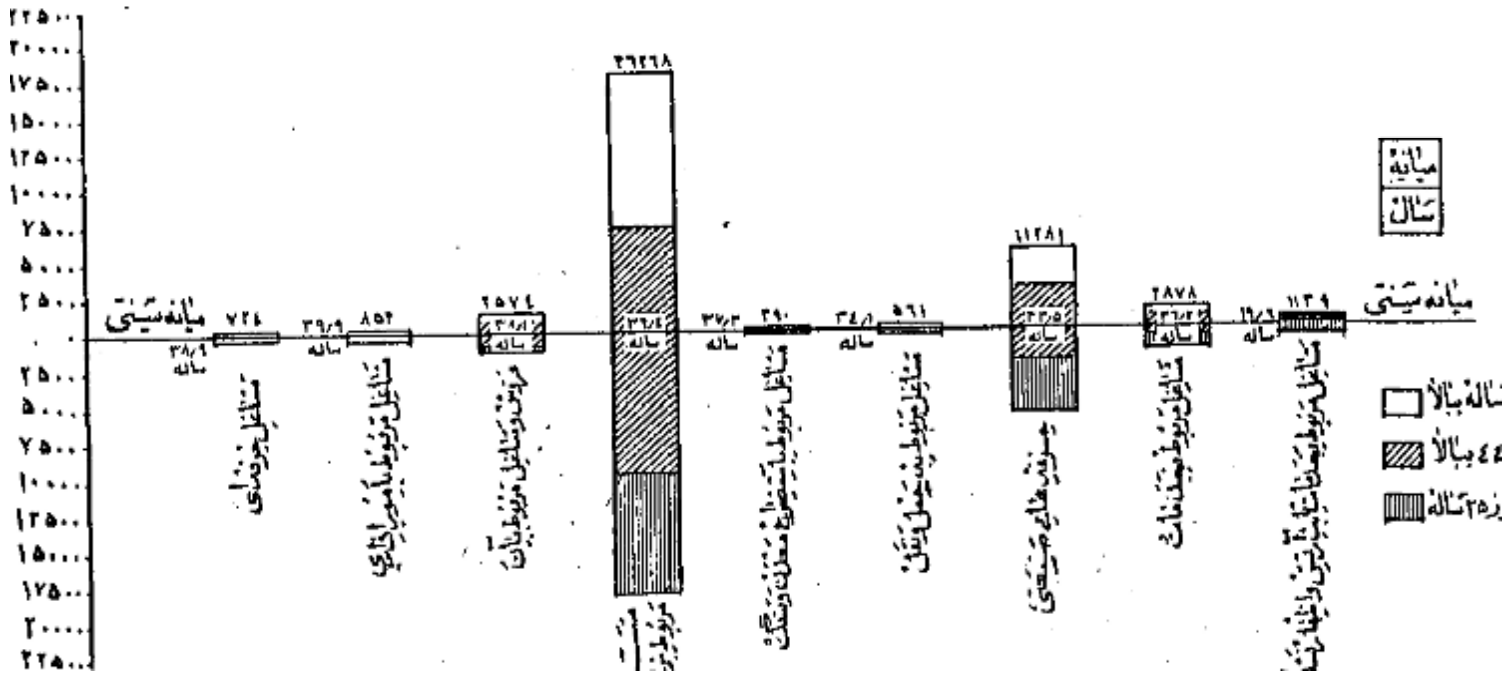

فعالیت دسته جمعی صنعتی

شصت و پنج درصد از شاغلین بکار در کشاورزی و ۱۱ درصد در تولیدات صنعتی و ۹ درصد در ساختمان و ۷ درصد در خدمات (سرویسها) و ۵ درصد در تجارت و ۴ درصد بقیه در استخراج معدن و برق آب کانوچل و نقل و سایر امور صنعتی فعالیت می نمودند . و این نسبتها بین شهر سبزوار و بقیه نقاط حوزه سرشماری مزبور و خصوصاً در فعالیتهای تولیدات صنعتی و کشاورزی مختلف بود . بطوریکه در شهر سبزوار ۲۸ درصد در تولیدات صنعتی و فقط ۷ درصد به کشاورزی اشتغال داشتند در حالی که در بقیه نقاط حوزه این ارقام برای تولیدات صنعتی ۸ درصد و برای کشاورزی ۷۵ درصد بوده است .

جدول شماره ۱۳ - تقسیمات عمده فعالیت صنعتی جمعیت شاغل بکار از دهه ساله بیلازاد رکلی حوزه و شهرو بقیه نقاط حوزه سرشماری سبزوار بر حسب سن و جنس نشان میدهد .

جدول شماره ۱۴ - با تکمیل بیشتری شامل فعالیت صنعتی جمعیت شاغل بکار تکنیک جنس و وضع اشتغال برای حوزه سرشماری و شهر سبزوار میباشد .

فهرست رشته های عمده صنایع جمعیت از دهه ساله بیلازاد بر حسب جنس و حوزه سرشماری

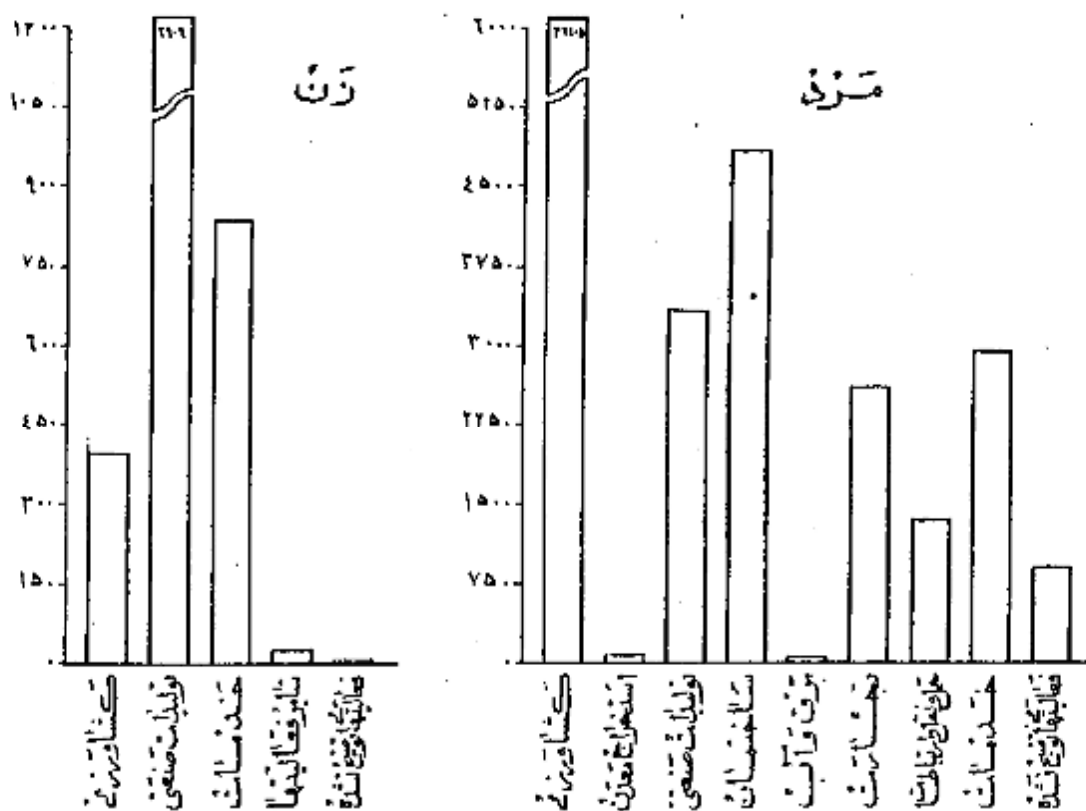

خانوار

خانوارهای سرشماری شده در حوزه سرشماری سبزوار ۴۴۷۶۷ خانوار بود که از این عدد ۷۰۲۱ خانوار در شهر سبزوار و ۳۷۷۴۶ خانوار در بقیه نقاط حوزه مزبور سرشماری شده بودند . میان نفقات خانوار رکلی حوزه سرشماری ۴ نفر در شهر سبزوار ۳ نفر بود در ۱۰ درصد خانوارهای حوزه سرشماری سبزوار فقط یک نفر سواد وجود داشت و در ۵ درصد خانوارها دو و یا چند نفر سواد بودند و در ۸۵ درصد خانوارها کسی قادر خواندن و نوشتن نبود . هیچکدام درصد خانوارهای کل حوزه سرشماری اظهار نموده بودند که هیچکدام از افراد خانوار آنها شاغل بکار نیست و ۶۶ درصد آنها کار کرده بودند که فقط یک نفر شاغل بکار در بین افراد خانوار وجود دارد و ۶۱ نفر بقیه اظهار کرده بودند که دو یا چند نفر از افراد خانوار آنها بکار اشتغال دارند .

جدول شماره ۱۵ - خانوارهای کل حوزه و شهرو بقیه نقاط حوزه سرشماری سبزوار را بر حسب تعداد نفقات عمده با سواد در خانوار نشان میدهد .

جدول شماره ۱۶ - حاوی طبقه بندی خانوارها بر حسب نفقات آنها و تعداد افراد شاغل بکار در هر خانوار است .

صنایع خانگی

فقط ۲۶۶۴ خانوار از ۴۵ هزار خانوار حوزه سرشماری سبزوار اظهار کرده بودند که برای دریافت مزد با استفاده شخصی بساختن و تولید بعضی محصولات صنایع خانگی در داخل خانه اشتغال دارند . در این خانوارها ۳۰۸۸ نفرگاه صنایع خانگی وجود داشت که از این تعداد ۴۲۱ نفرگاه در داخل شهر سبزوار بود .

مهمترین این صنایع در شهر سبزوار در رقیبه نقاط حوزه سرشماری پارچه‌بافی و رسیدن و عمل آوردن پنب بود .  
جدول شماره ۱۷- انواع صنایع خانگی راد رکمل حوزه سرشماری و شهری رقیبه نقاط حوزه سرشماری سبزوار نشان می‌دهد .

### نمودار انواع صنایع خانگی حوزه سرشماری سبزوار



### نوع ساختمان و وضع تصرف

تقریباً ۶۲ درصد از واحدهای مسکونی در حوزه سرشماری از خشت ساخته شده بود این نسبت برای شهر ۴۵ درصد بود و همچنین ۲ درصد در کسب حوزه و ۹۳ درصد در شهر سبزوار از آجری و خشت ساخته شده بود مصالح عمده ای که در ۲ درصد از واحدهای مسکونی کل حوزه و ۱۰ درصد از واحدهای مسکونی شهر سبزوار کار شده بود از آجری بود چند درصد باقیمانده از واحدهای مسکونی کل حوزه از چوب و سنگ جاد و شوره ساخته شده بود ۷۵ درصد ساکنین حوزه سرشماری آنها را کرده بودند که مالک منزلی مسکونی خود هستند ۱۷ درصد آنها را کرده بودند که در منازل اجاره‌ای ساکن میباشند ۸ درصد اظهار کرده بودند که در منازل مسکونی دارند که متعلق به خودشان نیست و در همین حال اجاره هم نمیدارند نسبت خانوارهای اجاره نشین در شهر و همچنین بقیه نقاط حوزه سرشماری سبزوار ۱۷ درصد بود .

در حوزه سرشماری سبزوار نسبت مالکین ساکن خانه‌های آجری و خشتی بیش از نسبت مالکین در انواع دیگر واحدهای مسکونی بوده در شهر سبزوار ۸۲ درصد و در رقیبه نقاط حوزه سرشماری ۸۶ درصد از منازلی که از آجری و خشتی ساخته شده بود بوسیله خود مالک اشغال شده بود .  
جدول شماره ۱۸- ساختمان و وضع تصرف واحدهای مسکونی راد رکمل حوزه و شهری رقیبه نقاط حوزه سرشماری نشان می‌دهد .

### نمودار واحدهای مسکونی بر حسب نوع مصالح ساختمان

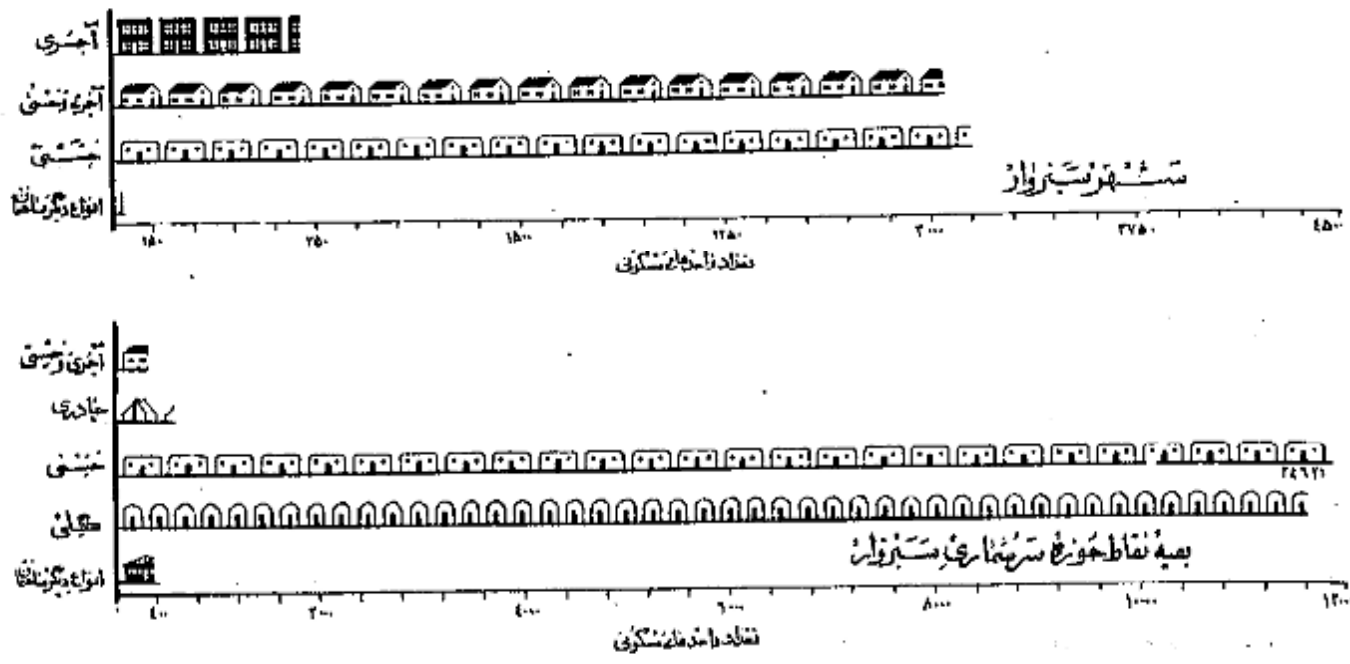

تعاريف

پرسشنامه ده

در موقـع سرشمـاری مـامورين سرشماره شـنود اـشـتـنـد علاوه بر پرسشنامه نفوس پرسشنامه ديگري براي دهات پراخف پاسخ هائـيـكـه كـد خـدا و د ر قـيـاب اوريش شـفـيدان مـجـلـ بـد اـنـد تـكـمـيل نـمـاينـد . اـين پرسشنامه حاوي سـئـوالـي راجـع بـه شـخـصـات كـلي دـه بشـرح زـيـر بـود :

شوراي ده

شوراي ده مطابق قانون مصوب ششم مرداد ۱۳۳۰ عبارت از هيئتي است كه بمنظور بهبود امور اجتماعي و عمراني دهات از بهمان اهالي ده انتخاب ميشوند .

مدارس ده

مدارس ده دولتي و يا ملي هستند كه در صورت اول بوسيله وزارت فرهنگ در صورت ديم توسط مردم اداره ميشود .

درمانگاه يا تاسيسات بهداشتي

درمانگاه يا تاسيسات بهداشتي ده در ساختمان ( يا ساختمانها ) يا اطاني قرار گرفته و بوسيله يك يا چند پزشك بايژشكيايـر - پرستار يا ماما براي دريان بيماران و تعليمات مقدماتي درماني بيماران و يا مجروحين تاسيس شده . اين تاسيسات را يگان يا بولي در دسترس هم قرار دارد .

حمام عمومي

حمام عمومي عبارت از محلي است كه بمنظور استحمام هم ساخته شده .

مسجد

مسجد ساختمان يا اطاني است كه فقط براي ادای نماز و ساير مراسم مذهبي اختصاص دارد .

رايپر

دستگاههاي گيرنده اخبار و برنامه هاي مذهبي - فرهنگي و تفرحي است كه تعدادي از آن در تاريخ سرشماري در دهات مورد استفاده بوده است .

خالصه جات

خالصه اراضي ده را با پاي راست كه دولت مالك آن شناخته ميشود و از آن بهره برداري ميكند .

املاك موقوفه

املاك موقوفه عبارت از املاكي است كه بنا بر درخواست صاحب ملك يا قانون در دسترس استفاده عمومي يا مصارف خاص قرار داده شده است .

زمينهاي متعلق به الكين كشاورز

اين تعريف شامل املاك متعلق به الكيني است كه خود با مرزهاش مشغول بيايـتـنـد .

زمينهاي متعلق به الكين غير كشاورز ( ارباب )

اين تعريف شامل املاك متعلق به الكيني است كه خود بزراعت مشغول نيستند .

املاك بنگاهاي غير دولتي

اين تعريف شامل املاك متعلق به موسسات غير دولتي است مانند شركتها - موسسات تعاوني - انجمنها .

ميانه

ميانه يـكـي از سه سنجش آماري است كه اعداد وابسته بـهـك موضوع آماري را از نظر شمارش بد و قسمت مساوي تقسيم مينمايد و خود در مركزين تساوي قرار ميگيرد با اين ترتيب مثلا ميانه سني ۲۱/۷ سال در شهر تهران جمعيت را بد و قسمت تقسيم مينمايد بطوريكـه از ميان ۱۰۱۲۰۸۲ نفر جمعيت شهر تهران ۷۰۶۰۴۱ نفر در گروههاي سني بالاتر از ۲۱/۷ سال و ۷۰۶۰۴۱ نفر بگروههاي سني كتر از ۲۱/۷ سال قرار ميگيرند .

در شهر تهران ميانه ماليهاي تحصيلي ۶/۵ سال است يعنى نيمي از كساني كه داراي مدرک رسمي تحصيلي هستند (۲۱۴۰۵۹ نفر) تحصيلاتشان بالاتر از ۶/۵ سال و نيمي ديگر (۲۱۴۰۵۹ نفر) تحصيلاتشان پائين تر از ۶/۵ سال است .

در شهر تهران ميانه تعداد نفـرات خانوار ۱/۱۴ است بـاين معني كه نيمي از خانوارها (۱۶۶۷۱۱ خانوار) نفرانشان بيش از ۱/۱۴ و نيم ديگر (۱۶۶۷۱۱ خانوار) نفرانشان کمتر از ۱/۱۴ است .

ميانگين (حد متوسط) كه فـر از ميان يـكـي ديگر از سه سنجش آماري است عبارت است از حاصل تقسيم جمع كل يك گروه عددي بر تعداد دستجات آن گروه و تقابل بر اين نيايست همچـنـان رقم ميانه را با رقم ميانگين (حد متوسط) اشتباه كرد .

سن

طبقه بندي سن بر اساس سن شخص در موقـع سرشمـاري قرار دارد كه در پاسخ بـسـئـوال (چند سال داري ؟) تعيين گشته . در موارد يـكـه پاسخ دهنده قادر بـنـد اـن پاسخ نبود مامور سرشماره شـنود دانست سن او را بر حسب ظواهر حال تخمين زند .

### زناشویی

طبقه بندی وضع زناشویی مربوط به وضع زناشویی در موقع سرشماری است که چهار دسته تقسیم شده است :  
دارای همسر - بی همسر در آن فوت - طلاق واقع شده و هرگز ازدواج نکرده \*

### سواد

در طبقه بندی سواد تفصیلات زیر رها پست شده :

- الف - کسانی که یکی از زبانها بتوانند بخوانند و بنویسند بجز آنهایی که تحصیلات رسمی دارند یا ندارند \*
  - ب - کسانی که فقط میتوانند بخوانند \*
  - ج - کسانی که نمیتوانند بخوانند و بنویسند \*
- با سواد در این شماره شامل قسمت الف در طبقه بندی بالای است \*

### تحصیلات

آخرین مدرک تحصیلی عبارت است از گواهینامه ای که برای پایان رساندن آخرین سال مدرسه ابتدائی متوسطه یا دانشگاه داده شده یا کارنامه ای که شخص را قادر میسازد که تحصیلات خود را در کلاس بالاتر ادامه دهد. باین طریق اگر محصلی در سال پنجم متوسطه شرکت کرده ولی در امتحانات مربوطه مردود شده باشد جز آنها نیست که سال چهارم را تکمیل کرده اند. طبقه بندی میشود \* همچنین یک محصل ۱۲ ساله که در تاریخ سرشماری در سال ششم ابتدائی بوده جزو افرادی محسوب شده است که سال پنجم دبستان را به پایان رسانده اند \*

طبقه بندی مدارس ابتدائی یا متوسطه بر اساس طبقه بندی رسمی دولتی فرار دارد \* اشخاصی که تحصیلات قدیمی دارند یا تحت نظر معلم خصوصی یا در مدارس غیر رسمی تحصیل نموده اند با ضاعه کسانی که اصلاً تحصیل نکرده اند جزو دسته "مدرک تحصیلی رسمی ندارند یا درجه تحصیلی خود را اظهار نکرده اند" طبقه بندی ششده است \*

### مذهب

طبقه بندی مذهب بر اساس پاسخ به سؤال "مذهب شما چیست؟" بعمل آمده است \*

### شهرستان محل تولد

افرادیکه درین حوزه سرشماری زندگی میکردند ولی در سایر شهرستانها متولد شده بودند بر حسب شهرستان محل تولد خود طبقه بندی شده اند - طبقه بندی خود سرشماری مجاور شامل شهرستانهایی است که باین حوزه سرشماری هم مرز اند \* و حوزه های سرشماری غیر مجاور نیز شامل کلیه شهرستانهای دیگر که باین حوزه مرز مشترک ندارند میباشد \* نام شهرستانهای مجاور و غیر مجاور در جدول ۸ ذکر شده است \*

### کشور محل تولد

متولدین خارج از کشور بر حسب کشورهای زیر طبقه بندی شده اند :

- آلمان - افغانستان - آمریکا - انگلستان - ایتالیا - پاکستان - ترکیه - چکسلواکی - روسیه (اتحاد جماهیر شوروی) - سوئد - سوئیس - سوریه - عراق - عربستان سعودی - فرانسه - لبنان - لهستان - مصر - هندوستان - یونان \*
- متولدین در کشورهای دیگر تحت عنوان "متولدین در سایر کشورها" نشان داده شده \*

### وضع فعالیت اقتصادی

مقصود از فعالیت اقتصادی فعالیتی است که بهره ای برای اجتماع از آن حاصل شود و یا سخباتی که از افراد ده ساله بیلا به سؤال "شغل فعلی شما چیست؟" تحصیل شده طبقه بندی فعالیتهای اقتصادی را نشان میدهد \*

افراد فعال از نظر اقتصادی از دو دسته تشکیل میشوند دسته ای که شاغل بکارهای اقتصادی هستند و دسته ای که قادر باینجام کارهای مفید از نظر اقتصادی هستند ولی در جستجوی کار میباشند \*

بنا بر این خانوار محصلین و متاهل هم در دسته غیر فعالان (از نظر اقتصادی) طبقه بندی شده اند زیرا فعالیت این افراد تاثیر مستقیم در وضع اقتصادی ندارد \*

### شغل

طبقه بندی مشاغل حاوی انواع مشخص کارهاست که موضوع فعالیت روزانه اشخاص میباشد. صرف نظر از اینکه درجه محیط یا درجه نوع از فعالیت های دسته جمعی صنعتی انجام وظیفه میکنند مثل کسانی که در فعالیتهای دسته جمعی صنعت نساجی و بانوسازی یا حمل و نقل و یا سایر فعالیتها شغل حسابداری دارند \*

در مواردیکه شخصی دارای دو یا چند شغل مختلف باشد بر حسب شغلی که از آن بیشتر بهره برداری میکند طبقه بندی شده است \*

طبقه بندی مشاغل بر اساس طبقه بندی قراردادی بین المللی مشاغل (J. S. O) تنظیم گردیده و شامل ۹ دسته تقسیمات عمده و ۵۲ دسته طبقات مشاغل میباشد \*

مشاغل مربوط بامور خدمات (سروسها) شامل فعالیتهایی است که بمنظور حفاظت و حراست مال و جان و همچنین انجام خدمات شخصی نسبت بفرد یا گروه از افراد

انجام میشود .

خدمات شخصی شامل مشاغل مانند خدمتگزاری در خانه ها و رد سنگه های اداری و در مهیاخانه ها میباشد از قبیل شغل نوکری - کلفتی - پیشخدمت - آشپزی - سرایداری و امثال آنها . شافلین امور خدمات ( سرویسها ) ممکن است در خدمت دولت یا غیر دولت باشند . خدمات ارتش فقط شامل افرادی است که بطور ثابت در ارتش خدمت میکنند . مشربلین بر حسب شغل و در زمان قبل از احضار خدمت در ایوان ماند طبقه بندی شده اند .

نماینده دسته جمعی صنعتی

طبقه بندی نمایندگیهای دسته جمعی صنعتی شامل انواع مختلف نمایندگیهای اقتصادی است که نتیجه آن تولید محصولی و یا انجام خدمتی میباشد و بواسطه اضرار و یا گروه معینی از اشخاص اداره میشود هر دسته از تقسیمات عمدتاً با طبقات نمایندگیهای صنعتی شامل مشاغل مختلفی میشود مثلاً يك کارخانه نساجی ممکن است هم از بر و هم انباردار و هم مهندس و هم نویسنده در استخدام داشته باشد که کلیه این اشخاص با مشاغل مختلفی که دارند در نمایندگی دسته جمعی " صنعت نساجی " طبقه بندی میشوند .

طبقه بندی نمایندگیها بر اساس طبقه بندی قراردادی بین المللی نمایندگیهای دسته جمعی اقتصادی ( I.S.I.C ) تنظیم گردیده است و شامل ۹ دسته میباشد .

وضع اشتغال

وضع اشتغال بر اساس رابطه شغل یا سطح دهند و با کارگران زود دست یا سرپرست به چند طبقه تفکیک شده که عبارتند از : کارفرما - کارکنانیکه برای خود کار میکنند مستخدمین دولت - مزد بگیران - کارکنان خانوادگی بدون مزد . کارفرما کسی است که کار خود را شخصاً اداره میکند و يك یا چند نفر را بغير از کارآموزان بدون مزد در استخدام دارد . شرکتانیکه يك موسسه انتفاعی را اداره میکنند و در ضمن کارکنانی در استخدام دارند جزوا کارفرمایان ( طبقه بندی شده اند . کارکنانیکه برای خود کار میکنند عبارتند از کسانی که شغل خود را شخصاً اداره کرده و کاری در استخدام ندارند یا از کارگران خانوادگی و کارآموزان بدون مزد در کار خود استفاده میکنند .

کارمند دولت کسی است که برای یکی از ادارات دولتی کار میکند و شامل افراد حقوق بگیران از کشوری و لشگری میباشد . مزد بگیر عبارتست از کسی که برای کارفرمای مستقل کار کند و در مقابل اجرتی بصورت نقدی - جنسی - حقوق ماهیانه - حق کیسیون - انعام یا مزد بتناسب مقدار کار انجام شده دریافت نماید .

کارکنان خانوادگی کسانی هستند که برای یکی از اعضای خانوادگی خود بدون دریافت مزد کار میکنند و در عوض ممکن با غذا یا پاداشهای نقدی دریافت میدارند .

خانوار

خانوار بطوریکه در متن سرشماری تعریف شده عبارتست از کلیه افرادی که قطع نظر از بستگی آنها با رئیس خانوار در يك واحد مسکونی زندگی میکنند بدین ترتیب خانوار شامل رئیس خانوار - عسر او - فرزندان - والدین یا سایر خویشاوندان یا همسران یا خدمتگاری میشود که در يك واحد مسکونی با آن خانوار زندگی کنند . واحد مسکونی عبارت از مکانی است که بواسطه يك خانوار برای زندگی کردن مورد استفاده قرار میگیرد و ممکن است خانه یا آپارتمان یا یک یا یکی از انواع دیگر واحد مسکونی باشد . اشخاصیکه در بیمارستانها - زندانها - مدارس - پرورشگاه یشمان - هتلها - مؤسسات - قرارگاهها و سایر واحد های مسکونی عمومی بسر میبرند بصورت يك خانواده زندگی نمیشوند جزا خانوار محسوب نشده اند .

صنایع خانگی

در مواردیکه کالایی در منزل بشکل فروش یا استفاده بطور مرتب ساخته میشود خانوار مربوطه در طبقه بندی خانوارها نیکه دارای صنایع خانگی بودند محسوب میشود . برای ساختن این کالاها مردی بصیچیک از اعضای خانواده پرداخت نمیشود . صنایع خانگی که بطور مشخص تفکیک شده عبارت از قالی - گلیم - زبلو - و جاجیم بافتی و تصدالی - رسندگی و بافتنی - بومل آوردن اینشم - پنبه بافندگی و غیره بود . خانوارهایی که بیش از يك صنعت خانگی دارند بر حسب هر يك از صنایع مربوطه طبقه بندی شده اند .

نوع ساختمان

نوع ساختمان واحدهای مسکونی بر حسب مصالح عمده ای که در آن بکاررفته بود بواسطه سرشمار مشخص گردید . طبقه بندیهای بکاررفته عبارتست از تمام آجر - تمام گشت - آجر و گشت - گل - چوب - سنگ - چادر - حصیر و مصالح دیگر - در ساختمانها نیکه مصالح بطور مختلط بکاررفته طبقه بندی واحدهای مسکونی بر حسب مصالحی است که در ساختمان بیشتر مصرف داشته .

نوع تصرف

وضع تصرف بر اساس تصرف مالکین هر واحد مسکونی در نوع سرشماری تعیین گردیده . طبقه بندی وضع تصرف عبارت از ملکی - اجاره ای و غیر ملکی میباشد . طبقه اجاره ای شامل واحد هائی است که ساکنین آن مالک منزل نبود و برای استفاده از آن مبلغی نقداً یا جنسی بطور منظم میپردازند و طبقه غیر ملکی هائیکه شامل واحدهائی است که ساکنین آن نه مالک مسکن هستند و نه در برابر استفاده از آن وجه نقد یا جنس میپردازند .

مَشْرُوحٌ جَدِّ أَوْلَى





شماره اول - جمعیت بر حسب جنس در شهر - دهات و روستاها و نقاط مسکونی حوزه سرشماری سبزوار - آبانماه ۱۳۳۰ (نوامبر ۱۹۵۶)

ردیف	مرد	مرد وزن	شهر - دهه - سایر نقاط مسکونی	زن	مرد	مرد وزن	جمعیت
			بقیه نقاط کمتر از پنجاه نفر				
۸	۷۲۴	۱۴۹۲	خسرچرد	۳۰۶	۳۷۳	۶۷۹	
۹	۱۱۶	۲۸۰	خلیل آباد	۱۸	۱۵	۳۳	
۱۰	۷	۱۴	خواب	۸۶	۲۳	۱۰۹	
۱۱	۱۳۴	۲۶۴	خوشمردان	۵۶	۶۰	۱۱۶	
۱۲	۳۵	۷۱	خیرآباد خواشند	۲۰۰	۱۱۲	۳۱۲	
۱۳	۱۵۹	۳۰۹	خیرآباد کاه باشتن	۵۳	۶۲	۱۱۵	
۱۴	۲۱۸	۴۳۷	خیرآباد نصبه	۱۱	۱۱	۲۲	
۱۵	۷۱	۱۴۱	داربان	۱۸۶	۲۰۷	۳۹۳	
۱۶	۲۶۹	۵۳۱	دارین	۸۳	۹۲	۱۷۵	
۱۷	۲۱۰	۴۰۷	دانش خانه	۲۲۹	۲۰۵	۴۳۴	
۱۸	۴۵	۹۴	دامرود	۱۲۳	۱۴۱	۲۶۴	
۱۹	۶۳۴	۱۳۰۴	داوژن	۶۲	۶۱	۱۲۳	
۲۰	۳۹۳	۷۸۲	درنگ	۶۱	۷۸	۱۳۹	
۲۱	۱۴۲	۲۸۸	درقدم	۱۵۸	۲۵۹	۴۱۷	
۲۲	۱۴۷	۲۵۶	دروک	۱۱۳	۲۱۰	۳۲۳	
۲۳	۴۸	۸۳	دریاچه	۶۵	۹۹	۱۶۴	
۲۴	۱۶۷	۳۳۳	دستوران	۵۸	۵۲	۱۱۰	
۲۵	۳۴۳	۶۹۲	دستجرد	۳۳۹	۳۵۵	۶۹۴	
۲۶	۳	۴	دلبری	۴۲۰	۴۵۸	۸۷۸	
۲۷	۲۸	۵۶	دلبرکلیاقر	۳۰۵	۳۰۷	۶۱۲	
۲۸	۳۱۴	۶۲۱	دلبر	۲۸	۳۴	۶۲	
۲۹	۱۸۹	۳۸۴	دلگند	۱۸	۲۸	۴۶	
۳۰	۱۲۷	۲۴۶	دلکاباد	۱۱۷	۱۰۶	۲۲۳	
۳۱	۴۴	۸۱	دولت آباد ماکارها	۱۹۸	۱۹۸	۳۹۶	
۳۲	۵۴۹	۱۱۱۰	دولت آباد	۳۶۸	۳۶۰	۷۲۸	
۳۳	۷۳	۱۴۷	دهنوزیان	۴۳	۳۷	۸۰	
۳۴	۱۶۵	۳۴۴	دهنه کاه	۶۱	۷۲	۱۳۳	
۳۵	۴۴۰	۸۴۴	دهنه اجاقی	۲۶	۲۹	۵۵	
۳۶	۱۸۶	۳۸۹	ده نوکتاب کوه میش	۴۷	۴۸	۹۵	
۳۷	۴۶	۹۴	ده نی	۵۰	۴۹	۹۹	
۳۸	۸۹	۱۸۲	دیوانه خوی	۱۵۸	۱۷۰	۳۲۸	
۳۹	۲۱۳	۴۱۰	دیواندر	۱۶۴	۱۸۵	۳۴۹	
۴۰	۲۱۹	۵۶۴	رازند	۲۵	۲۹	۵۴	
۴۱	۳۱۴	۶۲۶	راشین	۳۴	۳۴	۶۸	
۴۲	۱۱۳	۲۸۵	راج	۶۱	۶۴	۱۲۵	
۴۳	۳۳۸	۷۰۹	راه چمن	۱۴۲	۱۲۰	۲۶۲	
۴۴	۱۶۷	۳۳۲	ریاطبجز	۱۴۵	۱۶۵	۳۱۰	
۴۵	۱۸۳	۳۹۰	ریاطسروش	۱۷۵	۱۸۶	۳۶۱	
۴۶	۱۴	۳۶	ریبعیم	۲۹۵	۲۶۰	۵۵۵	
۴۷	۲۲۲	۴۲۵	رحمت آباد بالا جوبن	۲۹۹	۳۲۶	۶۲۵	
۴۸	۵۴	۱۱۰	رحمت آباد جوبن	۶۳	۶۳	۱۲۶	
۴۹	۱۸	۴۰	رحمت آباد	۸۶۹	۹۴۹	۱۸۱۸	
۵۰	۲۶۱	۵۰۶	رود سراب	۱۴	۱۷	۳۱	
۵۱	۴۱	۷۶	رود اجاجی لقا	۲۱۶	۲۲۵	۴۴۱	
۵۲	۱۱۷	۲۲۴	روشن آباد	۶۰	۶۶	۱۲۶	
۵۳	۱۸۴	۳۶۸	روکی	۳۱۸	۴۱۸	۷۳۶	
۵۴	۱۲	۲۴	ریش	۶	۷	۱۳	
۵۵	۳۱۰	۶۰۶	ریواد	۷۲	۷۰	۱۴۲	
۵۶	۵۴۴	۱۰۶۰	ریوند	۴۶۵	۴۴۸	۹۱۳	
۵۷	۳۶	۶۶	زالی	۱۰۹	۱۰۶	۲۱۵	

بقیه جدول شماره ۱ - جمعیت بر حسب جنس در شهر - دهات و دیگر نقاط مسکونی حوزه سرشماری سبزوار - آبان ماه ۱۳۲۵ (نوامبر ۱۹۴۶)

شهر - ده - سایر نقاط مسکونی	مرد وزن	مرد	زن	شهر - ده - سایر نقاط مسکونی	مرد وزن	مرد	زن
بقیه نقاط کمتر از پنجاه هزار نفر				بقیه نقاط کمتر از پنجاه هزار نفر			
زردکوه	۲۲۸	۱۰۸	۱۲۰	صبری	۱۲۰	۱۰۸	۱۲۰
زونی	۳۳۰	۱۶۰	۱۷۰	صحرائی چاه تلخ میرامقلی	۱۷۰	۱۶۰	۱۷۰
زوقان	۱۰۹	۴۸	۶۱	صحرائی چاه شورا مامند ازانی	۱۱۲	۵۱	۵۹
زهفرانیه	۱۷۰	۱۳۰	۱۴۰	صحرائی کنگه اکراک محمد خان	۱۱۴	۶۲	۵۲
زمان آباد	۶۷	۳۱	۳۶	صحرائی باراند ازامامند ازانی	۱۲۹	۶۴	۶۵
زمنند	۶۵۸	۳۴۷	۳۱۱	صحرائی چشمه طایفه خانزائی	۴۷	۲۸	۱۹
زندت	۲۴۳	۱۲۰	۱۲۳	صحرائی محمد زور ا خدا بخش	۵۲	۳۱	۲۰
زیرآباد	۵۵۲	۲۷۷	۲۷۶	صحرائی چاه سعید رطایفه یزد بهیا	۶۰	۳۲	۲۸
زهری	۴۴	۲۴	۲۰	صحرائی چاه فراری	۶۱	۳۴	۲۷
زیدآباد	۲۸۲	۱۴۳	۱۳۹	صحرائی چاه تلخ سعید قلی	۶۶	۳۷	۲۹
زیرآباد	۴۵۰	۲۱۴	۲۳۶	صحرائی صبری	۶۷	۳۸	۲۹
ساروق	۲۴۶	۱۲۶	۱۲۰	صحرائی سینا طایفه خانزائی	۸۴	۳۹	۴۵
سامقان	۲۷۱	۱۴۰	۱۳۱	دد رخرو	۷۴	۳۹	۳۵
سبه	۳۷	۲۱	۱۶	مغنی آباد	۱۴۳	۷۵	۶۸
سدید	۲۰۱	۱۰۴	۹۷	صومعه	۱۵	۶	۹
سراری	۱۶	۶	۷	طالبی	۱۳۶	۶۳	۱۰۷
سرابه	۱۱۰	۵۲	۵۸	طیلس	۱۰۶۳	۵۲۴	۴۹۱
سرخ	۱۲۹	۶۴	۶۵	طوقی	۱۴۱	۷۱	۷۰
سردآباد	۲۴۲	۱۲۴	۱۱۸	طرز	۱۱۸	۵۹	۵۹
سرود	۱۸۱	۹۴	۸۷	طرسک چون	۲۲	۱۱	۱۳
سرسی	۳۴۴	۱۶۹	۱۷۵	طرسک تکاب کوه پیش	۸۲	۴۱	۴۱
سلطان آباد	۱۰۰۵	۷۱۸	۲۸۷	عباس آباد	۲۱۲	۱۱۸	۹۴
سلم آباد	۴۴	۲۳	۲۱	عباس آباد قدیمی	۲۰۴	۱۰۶	۹۸
سلیمانیه	۱۵۴	۷۷	۷۷	عباس آباد عرب	۱۶۶	۸۳	۸۳
سنجد	۲۶۶	۱۳۴	۱۳۲	عباس آباد مله	۱۶۶	۸۳	۸۳
سنجد	۳۹	۲۴	۱۵	عبدل آباد چون	۴۵۰	۲۲۴	۲۲۶
شنگ سعید	۷۶۱	۳۶۷	۳۹۴	عبدل آباد	۱۴۶	۷۳	۷۳
سودآباد	۸۳	۴۳	۴۰	عبدالمکرم	۸	۴	۴
سوز	۷۰۵	۳۴۵	۳۶۰	عزیز آباد	۵۳۹	۲۷۰	۲۶۹
سیدآباد	۲۱	۱۳	۸	عشرت آباد	۲۸	۱۶	۱۲
سیدآباد پیره	۳۵	۱۷	۱۸	علی آباد طیس	۲۹	۱۷	۱۲
سیدآباد اکراک	۹۷	۴۶	۵۱	علی آباد بالا چون	۴۲	۲۵	۱۷
سیدآباد تریها	۱۲۶	۶۹	۵۷	علی آباد مزیان	۵۸	۳۳	۲۵
سیرنان	۲۶۸	۱۴۷	۱۲۱	علی آباد مغنی آباد	۷۵	۴۶	۲۹
ناره	۵۱۳	۲۸۲	۲۳۱	علی آباد شامکان	۱۳۶	۷۰	۶۶
نارمان	۳۴	۱۷	۱۷	علی آباد سید رحیم	۲۳۷	۱۲۰	۱۰۷
شامکان	۱۰۹۵	۸۲۲	۲۷۳	علی آباد شور	۵۵۷	۲۹۷	۲۶۰
ناهن آباد	۴۰	۲۲	۱۸	علیک	۴۸۸	۲۶۲	۲۲۶
نشته	۱۲۵۶	۶۱۳	۶۴۳	عناستان	۲۵۱	۱۱۷	۱۲۴
نماآباد	۵۷۸	۲۹۱	۲۸۷	عنبرستان	۱۵۵	۷۷	۷۸
نمن آباد	۶۴	۳۳	۳۱	عنبرآباد	۱۵۱	۷۵	۷۶
نمن آباد فروزن	۴۵۷	۲۲۲	۲۳۵	عوض	۲۷۲	۱۳۲	۱۴۰
نمن آباد بالا چون	۵۵۰	۲۹۷	۲۵۳	عیسی باغ	۱۱۷	۶۳	۵۴
شهرآیین	۲۲۶	۱۱۰	۱۱۶	غنی آباد	۵۸۳	۲۸۴	۲۹۶
شهرآباد	۴۵۰	۲۴۰	۲۱۵	چغتای	۱۷۱۰	۸۵۱	۸۵۹
شهرستانک	۸۰۹	۴۱۳	۳۹۶	نارستان	۷۶	۳۰	۴۶
شیرخان	۶۰۶	۳۱۹	۲۸۷	فتح آباد بالا چون	۱۱۳	۶۸	۶۵
مادق آباد	۱۲۵	۶۰	۶۳	فتح آباد مغنی آباد	۲۶۴	۱۳۵	۱۲۹
مناج آباد کوچک	۲۱۴	۱۱۰	۱۰۴	فراشیان	۳۳۱	۱۷۳	۱۶۶
مناج آباد بزرگ	۳۵۹	۱۷۹	۱۸۰	فرزین	۶۳	۳۲	۳۱

بقیه جدول شماره ۱ - جمعیت بر حسب جنس و شهر - دهات و دیگر نقاط مسکونی حوزه سرشماری سبزوار: آبانماه ۱۳۳۰ (نوامبر ۱۹۵۱)

شهر - دهه - سایر نقاط مسکونی	مرد وزن	مرد	زن	شهر - دهه - سایر نقاط مسکونی	مرد وزن	مرد	زن
بقیه نقاط کمتر از پنجاه هزار نفر				بقیه نقاط کمتر از پنجاه هزار نفر			
فرمانه	۴۷۱	۲۳۶	۲۳۵	کلاته حسین ترکمان	۲۴۳	۱۲۱	۱۲۲
لسنگر	۱۱۱۶	۵۶۸	۵۴۸	کلاته کلکوت	۱۱۷	۵۸	۵۹
فنا نجرود	۲۲۸	۱۱۱	۱۱۷	کلاته بهبود	۶۰	۳۰	۳۰
نخل آباد	۱۳۱	۷۱	۶۰	کلاته حاجی باقر	۲۵	۱۲	۱۳
لورچی	۱۹۲	۱۰۲	۹۰	کلاته حبیبی	۲۵	۱۲	۱۳
نهر آباد	۷۵	۴۱	۳۴	کلاته آنا محمد	۲۶	۱۳	۱۳
بیش آباد جون	۱۶۳	۸۵	۷۸	کلاته سالار	۲۹	۱۴	۱۵
بیش آباد کراب	۷۶۵	۳۸۲	۳۸۳	کلاته علی محمد	۳۰	۱۵	۱۵
نیل شور	۱۶۴	۸۴	۸۰	کلاته نیا س آباد	۲۵	۱۲	۱۳
قاسی	۵۱۷	۲۶۴	۲۵۳	کلاته آهنگرها	۲۵	۱۲	۱۳
قاروی باغ	۵۶۷	۲۷۶	۲۹۱	کلاته طیبی	۳۵	۱۷	۱۸
قاروی صلی آباد	۱۱۷	۵۶	۶۱	کلاته لالا	۳۷	۱۸	۱۹
قاروی طیبی	۱۴۰	۷۳	۶۷	کلاته سیدها	۴۵	۲۲	۲۳
قاروی	۳۲۸	۱۶۰	۱۶۸	کلاته دولت	۵۷	۲۸	۲۹
لدر آباد	۳۰۰	۱۵۶	۱۴۴	کلاته حاجی مطلب	۶۵	۳۲	۳۳
نر شمال آباد	۶۲	۳۳	۲۹	کلاته سلیمان	۸۶	۴۳	۴۳
نزه قلی	۳۶۶	۱۶۸	۱۹۸	کلاته سادات	۹۳	۴۶	۴۷
نر	۸۷۲	۴۶۱	۴۱۱	کلاته ملاها لا جون	۹۵	۴۷	۴۸
نر قاروی	۵۰۳	۲۴۸	۲۶۵	کلاته بیات	۱۰۲	۵۱	۵۱
ششلی	۳۰۹	۱۵۷	۱۵۲	کلاته جز	۲۲۲	۱۱۱	۱۱۱
لمعه نو	۶۶	۳۴	۳۲	کلاته نوبهار	۲۴۴	۱۲۲	۱۲۲
لمعه میدان	۱۷۰	۹۰	۸۰	کلاته قادری	۲۶۰	۱۳۰	۱۳۰
لمعه نوح آباد	۲۶۳	۱۱۴	۱۰۹	کلاته اندامه	۲۸۷	۱۴۳	۱۴۴
لمعه نیرود آب	۵۸۱	۲۹۳	۲۹۳	کلاته بام	۲۹۳	۱۴۶	۱۴۷
لمعه نو	۱۰۴	۵۲	۵۲	کلاته سادات	۳۳۷	۱۶۹	۱۶۸
لمعه نوجون	۳۵۱	۱۷۴	۱۷۷	کلاته ترکمان	۳۷۱	۱۸۵	۱۸۶
نر خنر	۹۶	۴۸	۴۸	کلاته میرعلی	۴۷۰	۲۳۵	۲۳۵
نزه زن	۹۱	۴۷	۴۴	کلاته آنا محمد	۵۴۴	۲۷۲	۲۷۲
جرباغی	۴۰۵	۲۱۴	۲۱۱	کلاته مزینان	۶۶۹	۳۳۴	۳۳۵
نر	۴۱۳	۲۱۴	۲۱۱	کلاته میری	۶۹۱	۳۴۵	۳۴۶
بزرگ	۲۱۴	۱۱۳	۱۰۱	کلاته سبزر	۸۷۶	۴۳۸	۴۳۸
شک طیبی	۲۹۵	۱۴۶	۱۴۹	کلاته عرب	۱۱۶۱	۵۸۰	۵۷۵
شک زنج	۱۷	۸	۵۰	کلاته رشک	۶۴	۳۲	۳۰
شک کوه هادی	۱۷	۹	۸	کلاته رشک زنج	۸۵	۴۲	۴۰
لخونی	۱۵۶	۷۸	۷۷	کلاته رشک	۷۷	۳۸	۳۵
ده	۱۰۲۷	۵۱۳	۵۱۴	کلاته نور	۸۸	۴۴	۴۴
بندر	۱۲	۶	۶	کلاته کهن	۱۱	۵	۵
آب	۱۲۵۳	۶۲۶	۶۲۷	کلاته کهن	۲۱۸	۱۰۹	۱۰۷
نوده	۴۲۲	۲۱۱	۲۱۱	کلاته کهن	۲۰۳	۱۰۱	۱۰۲
کهن	۲۱	۱۰	۱۴	کلاته کهن	۱۴	۷	۸
آباد تمبه	۸۰	۴۰	۴۰	کلاته کهن	۲۶	۱۳	۱۳
آباد بالا جون	۷۳۶	۳۶۸	۳۶۸	کلاته کهن	۲۶۱	۱۳۰	۱۳۱
کهن	۴۱۸	۲۰۹	۲۰۹	کلاته کهن	۴۱۸	۲۰۹	۲۰۹
کلیاغ	۳۲۸	۱۶۴	۱۶۴	کلاته کهن	۱۱۱	۵۵	۵۵
کلیاغ سلطان	۶	۳	۳	کلاته کهن	۴	۲	۲
کلیاغ	۷	۳	۴	کلاته کهن	۳	۱	۲
کلیاغ	۹	۴	۵	کلاته کهن	۴	۲	۲
کلیاغ	۱۱	۵	۶	کلاته کهن	۵	۲	۳
کلیاغ	۱۲	۶	۶	کلاته کهن	۶	۳	۳
کلیاغ	۱۴	۷	۷	کلاته کهن	۷	۳	۳

بقیه جدول شماره ۱ - جمعیت بر حسب جنس، رتبه، دهات و دیگر نقاط مسکونی حوزه سرشماری - جزو آبانماه ۱۳۲۵ (نوامبر ۱۹۰۶)

رتبه	مرد	مرد و زن	شهر - ده - سایر نقاط مسکونی	رتبه	مرد	مرد و زن	شهر - ده - سایر نقاط مسکونی
			بقیه نقاط کمتر از پنجاه نفر				بقیه نقاط کمتر از پنجاه نفر
۱۱۴	۱۰۳	۲۱۷	میان آباد	۳۵	۴۶	۸۱	کرماب
۹	۸	۱۷	میره دست	۱۳۵	۱۲۰	۲۵۵	کرمک
				۷۹	۷۰	۱۴۹	کوزک
۲۷	۲۷	۵۴	میرحسین	۱۲۴	۱۲۶	۲۵۰	کسک
۴	۲	۴	ناده	۹	۱۴	۲۳	گفت خواشد
۴۷	۴۰	۸۷	ناصری				
۵۰۶	۵۳۰	۱۰۳۶	نامن	۱۶۳	۱۷۱	۳۳۴	گفت جوبن
۱۲۰	۱۲۲	۲۴۲	نانوا	۲۴	۲۱	۴۵	گودمانل
				۲۷۱	۲۹۳	۵۶۴	گوداسیا
۱۳۱	۱۱۷	۲۴۸	نجم آباد	۴۱	۵۴	۹۵	گودچاه
۱۳	۹	۲۲	نخیر	۱۶۹	۱۸۳	۳۵۲	گوری
۲۲۱	۲۳۵	۴۵۶	تزل آباد	۵۱	۷۴	۱۲۵	لارنگه
۱۸۲	۲۱۶	۳۹۸	تشیب	۷۶	۷۰	۱۴۶	لطف آباد
۱۲۲	۱۱۸	۲۴۱	نصرآباد طیس	۷۱	۸۱	۱۵۲	لندران
				۲۴۰	۲۴۴	۴۸۴	مچ
۵۸	۶۰	۱۱۸	نصرآباد بام	۱۶	۱۵	۳۱	محمدآباد
۵۹۴	۴۸۲	۱۰۰۱	نقاب				
۱۲۴	۱۴۱	۲۶۵	نوبهار	۱۱۵	۱۰۵	۲۲۰	محمدآباد
۲۰۲	۲۴۰	۴۴۲	نواغ	۱۷۶	۱۷۰	۳۴۶	محمدآباد بزرگ
۳۵۱	۳۱۶	۶۶۷	نوده بام	۲۲۰	۲۳۴	۴۵۴	محمدآباد گشتی
				۸۹۲	۹۳۹	۱۸۳۱	مژستان
۷۶۳	۷۷۱	۱۵۳۴	نوده اریاب	۶	۴	۱۰	مزرعه شمس آباد ملا میرزاخان
۱۸۵	۱۸۵	۳۷۰	نوده حصره				
۱۳۱	۱۵۶	۲۹۰	نوده هان				
۱۰	۱۶	۲۶	نوده کوه همانی	۵	۸	۱۳	مزرعه جنت آباد
۲۲۵	۲۴۹	۴۷۴	نوروزی	۸	۸	۱۶	مزرعه اکبرآباد
				۱۲	۷	۱۹	مزرعه سعدآباد
۱۱۱	۱۴۰	۲۵۹	نورآباد تکاب طیس	۹	۱۰	۱۹	مزرعه سارهو
۴	۴	۸	نورآباد کوه همانی	۹	۱۸	۲۷	مزرعه شباشن
۲۲۱	۲۲۴	۴۴۵	نهاردان				
۲۰	۲۲	۴۲	ولی آباد	۱۰	۲۰	۳۰	مزرعه کلاته خواجه علی
۳۰۲	۳۰۲	۶۰۴	هاشم آباد	۲۱۳	۱۸۸	۴۰۱	مسکن
				۴۹	۵۰	۹۹	مظفرآباد
۱۴۲	۱۵۱	۲۹۳	حلان آباد	۶۱	۶۸	۱۲۹	مقصودآباد
۴۵	۳۸	۸۳	همانی	۶۴۳	۶۴۴	۱۲۸۷	بقیه
۲۴	۲۴	۴۸	همت آباد جوبن				
۲۰	۲۳	۴۳	همت آباد مژستان	۳۵۲	۳۴۲	۶۹۴	ملا بجره
۲۱۷	۲۱۵	۴۳۲	یحیی آباد بام	۲۴۸	۲۵۲	۵۰۰	ملوند
				۳۱	۳۱	۶۲	منج شیرین
۷۴	۶۸	۱۴۲	یحیی آباد براکوه	۲۱۹	۲۳۰	۴۴۹	مشیدر
۵۶	۴۰	۹۶	یحیی آباد طیس	۹۸	۹۶	۱۹۴	مور
۲۶	۲۹	۵۵	یحیی آباد کاه باشتن				
۱۵۶	۱۱۷	۲۷۳	یوسف آباد	۳۰	۲۸	۵۸	مهرآباد براکوه
			جمعیت موقت	۱۶۱	۱۶۵	۳۲۶	مهرآباد کراب
۳۸۵	۴۰۷	۷۹۲	جمعیت مشعرک	۴۴۶	۴۳۵	۸۸۱	مهر

۰۱۰۱ ۱۵۶ ۰۶۴

جدول شماره ۲ - مشخصات برجسته نقاطی که کثرت از پنجهزار نفر جمعیت دارند در حوزه سرشماری، سنوزار، آبانماه ۱۳۳۵ (نوامبر ۱۹۵۶)

چند درصد مجموع دهات	تعداد دهات	مشخصات برجسته ده	چند درصد مجموع دهات	تعداد دهات	مشخصات برجسته ده
		راد پور		۴۶۴	مجموع نقاط کثرت از پنجهزار نفر
۷۰/۷	۳۲۸	دهاتی که رادیو ندارند و یا اظهار نکرده اند			ای ده
۲۶/۳	۱۲۲	دهاتی که ۱ تا ۴ رادیو دارند	۶۲/۰	۳۱۱	ده یا سایر مؤسسات فرهنگی
۱/۵	۷	دهاتی که ۵ تا ۹ رادیو دارند			دهاتی که فقط مدارس دولتی دارند
۱/۵	۷	دهاتی که ۱۰ رادیو و یا بیشتر دارند	۱۷/۹	۸۳	دهاتی که فقط مدارس ملی دارند
		وضع تصرف زمین (تمام ده و یا قسمتی از ده)	۷/۵	۳۵	دهاتی که مدارس دولتی و ملی دارند
		خالصه	۱/۷	۸	دهاتی که مؤسسات فرهنگی ندارند
		موقوفه	۷۲/۹	۳۳۸	اری یا دربانگاه و یا سایر مؤسسات بهداشتی
۴۷/۸	۲۲۲	متعلق به مالکین کشاورز	۱/۵	۷	مقام عمومی
۸۶/۹	۴۰۳	متعلق به مالکین غیر کشاورز (اریایی)	۶۱/۰	۲۸۳	سجد
۶۴/۷	۳۰۰	متعلق به بنگاههای غیر دولتی	۵۷/۳	۲۶۶	
-	-				

جدول شماره ۲ - جمعیت برحسب سن و جنس در حوزه سرشماری سبزوار آبانماه ۱۳۳۵ (نوامبر ۱۹۵۶)

جدول درصد			تعداد			سن
زن	مرد	مرد و زن	زن	مرد	مرد و زن	
<b>کل حوزه سرشماری سبزوار</b>						
۱۰۰/۰	۱۰۰/۰	۱۰۰/۰	۱۴۱۲۲	۱۵۶۶۴	۱۸۹۸۶۶	کلیه سنین
۱۷/۰	۱۷/۰	۱۷/۰	۱۶۰۰۸	۱۶۲۷۰	۳۲۲۸۲	کثر از ۵ ساله
۲/۸	۲/۸	۲/۸	۲۶۴۱	۲۸۰۹	۵۴۵۰	کثر از یکساله
۱۴/۲	۱۴/۱	۱۴/۱	۱۳۳۶۷	۱۳۴۶۶	۲۶۸۳۳	۱- ۴ ساله
۱۴/۲	۱۴/۱	۱۴/۲	۱۳۳۶۸	۱۳۵۲۷	۲۶۸۹۵	۵- ۹ ساله
۶/۲	۱۰/۰	۶/۹	۸۳۷۰	۱۰۰۵۱	۱۸۴۲۱	۱۰- ۱۴ ساله
۷/۰	۷/۱	۷/۱	۶۶۰۲	۶۸۱۰	۱۳۴۱۲	۱۵- ۱۹ ساله
۸/۳	۶/۸	۷/۳	۷۸۳۰	۶۰۹۷	۱۳۹۲۲	۲۰- ۲۴ ساله
۱۶/۷	۱۴/۷	۱۵/۷	۱۵۶۸۴	۱۴۰۴۴	۲۹۷۲۸	۲۵- ۲۹ ساله
۱۰/۸	۱۲/۱	۱۱/۸	۱۰۱۲۱	۱۱۶۱۴	۲۱۷۳۵	۳۰- ۳۴ ساله
۸/۳	۸/۳	۸/۳	۷۷۴۷	۷۶۳۱	۱۵۳۷۸	۳۵- ۳۹ ساله
۴/۸	۰/۸	۰/۱	۴۰۱۷	۰۱۱۰	۴۱۲۷	۴۰- ۴۴ ساله
۲/۸	۲/۸	۲/۸	۲۴۷۶	۲۷۶۳	۵۲۳۹	۴۵- ۴۹ ساله
۰/۸	۱/۰	۰/۹	۷۸۷	۹۶۸	۱۷۵۵	۵۰- ۵۴ ساله
۰/۳	۰/۴	۰/۳	۳۸۴	۳۸۰	۷۶۴	۵۵- ۵۹ ساله
-	-	-	۳۸	۳۹	۷۷	سن اظهار نشده
-	-	-	۲۱/۵	۲۱/۰	۲۱/۳	میان سنی
<b>شهر سبزوار</b>						
۱۰۰/۰	۱۰۰/۰	۱۰۰/۰	۱۵۶۳۹	۱۶۶۰۶	۳۰۵۴۵	کلیه سنین
۱۵/۱	۱۶/۱	۱۵/۶	۲۳۵۷	۲۴۰۱	۴۷۵۸	کثر از ۵ ساله
۲/۸	۲/۸	۲/۰	۴۴۸	۴۶۷	۹۱۵	کثر از یکساله
۱۳/۲	۱۳/۰	۱۳/۶	۱۶۰۹	۱۶۳۴	۳۲۴۳	۱- ۴ ساله
۱۳/۸	۱۳/۳	۱۳/۸	۱۶۰۱	۱۶۷۸	۳۲۷۹	۵- ۹ ساله
۱۱/۸	۱۲/۲	۱۱/۹	۱۸۱۰	۱۸۱۷	۳۶۲۷	۱۰- ۱۴ ساله
۸/۳	۸/۰	۸/۱	۱۲۷۶	۱۲۹۸	۲۵۷۴	۱۵- ۱۹ ساله
۷/۱	۶/۸	۷/۸	۱۴۲۲	۱۵۷	۲۳۷۹	۲۰- ۲۴ ساله
۱۵/۸	۱۴/۸	۱۵/۱	۲۴۷۸	۲۱۴۲	۴۶۲۰	۲۵- ۲۹ ساله
۱۰/۸	۱۲/۸	۱۱/۸	۱۶۶۶	۱۸۴۹	۳۵۱۵	۳۰- ۳۴ ساله
۸/۳	۸/۸	۸/۴	۱۲۹۹	۱۲۷۷	۲۵۷۶	۳۵- ۳۹ ساله
۴/۸	۰/۸	۰/۰	۷۱۵	۸۰۴	۱۵۱۹	۴۰- ۴۴ ساله
۲/۲	۲/۳	۲/۲	۳۰۰	۳۲۶	۶۲۶	۴۵- ۴۹ ساله
۰/۸	۰/۷	۰/۷	۹۶	۱۱۱	۲۰۷	۵۰- ۵۴ ساله
۰/۲	۰/۲	۰/۲	۳۱	۳۳	۶۴	۵۵- ۵۹ ساله
-	-	-	۵	۲	۷	سن اظهار نشده
-	-	-	۲۱/۰	۲۰/۳	۲۰/۷	میان سنی
<b>بقیه نقاط حوزه سرشماری سبزوار</b>						
۱۰۰/۰	۱۰۰/۰	۱۰۰/۰	۷۸۰۳۳	۸۰۷۸۸	۱۵۹۳۲۱	کلیه سنین
۱۷/۸	۱۷/۶	۱۷/۲	۱۳۶۵۱	۱۳۸۷۴	۲۷۵۲۵	کثر از ۵ ساله
۲/۸	۲/۸	۲/۸	۲۱۱۳	۲۳۴۲	۴۴۵۵	کثر از یکساله
۱۴/۸	۱۴/۳	۱۴/۴	۱۱۴۵۸	۱۱۵۳۲	۲۲۹۹۰	۱- ۴ ساله
۱۴/۸	۱۴/۳	۱۴/۳	۱۱۴۶۷	۱۱۵۴۹	۲۳۰۱۶	۵- ۹ ساله
۸/۷	۱۰/۲	۹/۵	۶۸۶۵	۸۲۳۴	۱۵۰۹۹	۱۰- ۱۴ ساله
۶/۸	۶/۸	۶/۶	۵۳۲۶	۵۶۶۲	۱۰۹۸۸	۱۵- ۱۹ ساله
۸/۲	۶/۸	۷/۳	۶۶۱۳	۵۶۴۰	۱۲۲۵۳	۲۰- ۲۴ ساله
۱۶/۸	۱۴/۷	۱۵/۸	۱۳۲۰۶	۱۱۹۰۲	۲۵۱۰۸	۲۵- ۲۹ ساله
۱۰/۷	۱۲/۱	۱۱/۸	۸۴۲۲	۹۶۳۵	۱۸۰۵۷	۳۰- ۳۴ ساله
۸/۲	۸/۲	۸/۲	۶۴۴۸	۶۶۵۴	۱۳۱۰۲	۳۵- ۳۹ ساله
۴/۸	۰/۸	۰/۱	۳۸۰۲	۴۳۹۱	۸۱۹۳	۴۰- ۴۴ ساله
۲/۷	۲/۰	۲/۱	۲۱۲۶	۲۴۲۷	۴۵۵۳	۴۵- ۴۹ ساله
۰/۸	۱/۱	۱/۰	۶۹۱	۸۵۷	۱۵۴۸	۵۰- ۵۴ ساله
۰/۳	۰/۴	۰/۱	۲۵۳	۳۱۷	۵۷۰	۵۵- ۵۹ ساله
-	-	-	۳۳	۳۶	۶۹	سن اظهار نشده
-	-	-	۲۱/۶	۲۱/۱	۲۱/۸	میان سنی

جدول شماره ۴ - وضع زناشویی بر حسب سن و جنس در جمعیت از ۱۵ ساله بی‌لای حوزه سرشماری سبزوار آبانماه ۱۳۳۵ (نوامبر ۱۹۵۶)

(سن اظهار نشده نیز جزو جمع سنین از ۱۵ ساله بی‌لای منظور شده است)

ازدواج نکردن	بی همسر		دارای همسر		جمع	سن و جنس
	دراثر طلاق	دراثر فوت	چند درصد	تعداد		
۱۳,۲۹۴	۲۸۴	۱,۴۷۰	۷۳/۱	۴۰,۷۱۳	۵۵,۸۴۱	کل حوزه سرشماری سبزوار مع از ۱۵ ساله بی‌لای
۶,۶۵۵	۴	-	۲/۲	۱۵۱	۶,۸۱۰	۱۶ ساله
۴,۱۱۵	۶	۱۱	۲۲/۲	۱,۹۹۲	۶,۰۹۷	۲۴ ساله
۲,۱۷۰	۸۲	۷۲	۸۲/۵	۱۱,۷۲۰	۱۴,۰۴۴	۳۴ ساله
۲۲۸	۷۱	۱۵۷	۱۶/۰	۱۱,۱۵۰	۱۱,۶۱۴	۴۴ ساله
۷۵	۶۰	۲۱۵	۶۵/۱	۷,۵۸۱	۷,۹۳۱	۵۴ ساله
						۶۴ ساله
۲۶	۲۱	۳۴۴	۱۲/۳	۴,۷۶۶	۵,۱۹۵	۷۴ ساله
۳	۱۸	۳۳۴	۸۷/۲	۲,۴۰۸	۲,۷۶۳	۸۴ ساله
۱	۳	۲۱۴	۷۷/۵	۷۵۰	۷۶۸	۹۴ ساله
۱	-	۱۲۱	۶۷/۱	۲۵۸	۲۸۰	اظهار نشده
۲۰	-	۲	#	۱۷	۳۹	
۵,۶۸۸	۶۵۶	۸,۰۹۸	۷۴/۲	۴۱,۶۴۹	۵۶,۰۹۱	زن مع از ۱۵ ساله بی‌لای
۴,۱۹۸	۲۷	۸	۳۵/۱	۲,۳۶۱	۲,۶۰۲	۱۶ ساله
۱۰۱	۱۵	۲۷	۸۶/۱	۶,۸۱۲	۷,۸۳۵	۲۴ ساله
۳۸۶	۱۸۵	۲۷۵	۱۴/۱	۱۴,۸۳۸	۱۵,۶۸۴	۳۱ ساله
۱۰۶	۱۶۱	۱۱۱	۸۸/۴	۸,۶۴۳	۱۰,۱۲۴	۴۱ ساله
۳۶	۱۱۱	۲,۴۴۷	۷۰/۱	۵,۴۵۲	۷,۷۴۷	۵۱ ساله
						۶ ساله
۲۷	۵۶	۲,۲۱۶	۴۶/۱	۲,۲۱۸	۴,۵۱۷	۷ ساله
۱۴	۱۵	۱,۶۴۱	۳۲/۱	۸۰۶	۲,۴۷۶	۸ ساله
۱	۵	۶۲۸	۱۸/۴	۱۴۵	۷۸۷	۹ ساله
۲	-	۲۳۸	۱۵/۵	۴۴	۲۸۴	۱۵ ساله
۱	۱	۷	#	۲۱	۳۸	اظهار نشده
۲,۲۱۷	۶۶	۱,۷۴	۷۱/۷	۶,۲۱۷	۸,۷۱۰	شهر سبزوار مع از ۱۵ ساله بی‌لای
۱,۱۷۳	-	-	۲/۱	۲۵	۱,۱۹۸	۱ ساله
۶۴۴	۲	۱	۳۴/۵	۳۳۰	۹۵۷	۱ ساله
۳۳۶	۱۳	۷	۸۳/۱	۱,۷۸۶	۲,۱۴۲	۶ ساله
۵۷	۱۶	۲۵	۶۴/۵	۱,۷۴۸	۱,۸۴۹	۱۱ ساله
۲۱	۱۰	۲۶	۶۴/۱	۱,۲۱۲	۱,۲۷۷	۱۱ ساله
						۱۱ ساله
۸	۱۰	۵۲	۱۱/۳	۷۳۴	۸۰۴	۱۱ ساله
-	۶	۳۵	۸۷/۸	۲۱۵	۳۳۶	۱۱ ساله
-	۲	۲۲	۷۸/۴	۸۷	۱۱۱	۱۱ ساله
-	-	۶	#	۱۷	۳۳	بی‌لای
-	-	-	#	۳	۳	اظهار نشده
۱,۱۱۰	۲۳۲	۱,۶۴۰	۶۸/۲	۶,۳۸۸	۹,۳۷۱	زن مع از ۱۵ ساله بی‌لای
۸۰۵	۱۰	۲	۲۶/۰	۴۵۹	۱,۲۷۶	۱ ساله
۱۱۳	۳۹	۱۰	۸۵/۱	۱,۲۱۰	۱,۴۴۲	۱ ساله
۱۶	۷۲	۶۶	۶۰/۱	۲,۲۴۴	۲,۴۷۸	۱ ساله
۲۶	۶۱	۲۰۱	۸۲/۱	۱,۴۰۳	۱,۶۶۹	۱ ساله
۶	۳۶	۵۲۵	۵۶/۴	۷۳۲	۱,۲۶۹	۱ ساله
						۱۱ ساله
۱۰	۱۰	۴۴	۳۵/۵	۲۵۴	۷۱۵	۱۱ ساله
۲	۳	۲۷۳	۲۰/۱	۷۲	۳۵۰	۱۱ ساله
۱	۱	۸۴	#	۱۰	۶۶	بی‌لای
-	-	۳۰	#	۱	۳۱	اظهار نشده
۱	۱	-	#	۳	۵	

ردیفه جمع کمتر از ۱۰۰ باشد چند درصد نشان داده شده است.



بقیه جدول شماره ۱- وسیع زناشویی بر حسب سن و جنس در جمعیت از ۱۵ ساله بالای حوزه سرشماری سیوزار آباتنا ۱۳۳۵ (نوامبر ۱۹۵۶)  
(سن اظهار نشده نیز جزو جمع سنین از ۱۵ ساله بیلا منظور شده است)

ازدواج نکرد	سن همسر		داری همسر		جمع	سن و جنس
	در اثر طلاق	در اثر فوت	چند در حد	تعداد		
						بقیه نقاط حوزه سرشماری سیوزار
						سرد
					۴۷ ۱۳۱	جمع از ۱۵ ساله بیلا
۱۱ ۰۶۷	۲۲۲	۱ ۲۹۶	۷۳/۳	۳۱ ۰۴۶		۱۱-۱۵ ساله
					۵ ۶۱۲	۱۶-۲۰ ساله
۵ ۴۸۲	۴	-	۲/۲	۱۲۶	۵ ۱۴۰	۲۱-۲۵ ساله
۳ ۴۹۱	۷	۱۰	۳۱/۸	۱ ۶۳۲	۱۱ ۱۰۲	۲۶-۳۰ ساله
۱ ۸۳۴	۶۶	۶۵	۸۳/۵	۱ ۹۳۴	۱ ۷۶۵	۳۱-۳۵ ساله
۱۷۴	۶۰	۱۳۲	۱۶/۳	۱ ۴۰۲	۶ ۶۵۴	۳۶-۴۰ ساله
۴۶	۵۰	۱۸۶	۱۵/۷	۶ ۳۶۶		۴۱-۴۵ ساله
					۱ ۳۶۱	۴۶-۵۰ ساله
۱۸	۱۹	۲۱۲	۱۲/۵	۴ ۰۶۲	۲ ۴۱۷	۵۱-۵۵ ساله
۳	۱۲	۲۹۹	۸۷/۱	۲ ۱۱۳	۸۵۷	۵۶-۶۰ ساله
۱	۱	۱۱۲	۷۷/۴	۶۶۳	۳۴۷	۶۱-۶۵ ساله
۱	-	۱۱۵	۶۶/۱	۲۳۱	۳۶	سن اظهار نشده
۲۰	-	۲	#	۱۴		
					۴۶ ۷۲۰	جمع از ۱۵ ساله بیلا
۴۵۷۸	۴۲۳	۱ ۴۵۸	۷۵/۵	۳۵ ۲۶۱		۱۱-۱۵ ساله
					۵ ۳۲۶	۱۶-۲۰ ساله
۳ ۳۱۳	۱۷	۶	۳۵/۱	۱ ۱۱۰	۶ ۴۱۳	۲۱-۲۵ ساله
۷۲۸	۵۶	۱۷	۸۷/۴	۵ ۶۰۲	۱۳ ۲۰۶	۲۶-۳۰ ساله
۲۹۰	۱۱۳	۲۰۶	۶۵/۴	۱۲ ۵۹۴	۸ ۴۲۲	۳۱-۳۵ ساله
۸۰	۱۰۰	۷۰۲	۸۹/۵	۷ ۵۴۰	۶ ۴۴۸	۳۶-۴۰ ساله
۴۰	۷۵	۱ ۶۲۲	۷۳/۶	۴ ۷۲۱		۴۱-۴۵ ساله
					۳ ۸۰۲	۴۶-۵۰ ساله
۱۷	۴۶	۱ ۷۷۵	۵۱/۷	۱ ۶۶۴	۲ ۱۲۶	۵۱-۵۵ ساله
۱۲	۱۲	۱ ۳۶۸	۳۴/۵	۷۳۴	۶۶۱	۵۶-۶۰ ساله
۸	۴	۵۴۴	۱۹/۵	۱۳۵	۲۵۳	۶۱-۶۵ ساله
۲	-	۲۰۸	۱۷/۰	۴۳	۳۳	سن اظهار نشده
۳	-	۷	#	۱۸		

\* در موارد یک جمع کمتر از ۱۰۰ با چند در حد نشان داده شده است.

جدول شماره ۵۵ وضع سواد بر حسب سن و جنس در جمعیت ازده ساله به بالای حوزه سرشماری سبزوار (بانامه ۱۳۳۵ (نوامبر ۱۹۵۶))  
 (سن اظهار نشده نیز جزء جمع سنین ازده ساله به بالا منظور شده است)

آنها نیکه وضع سواد نشان اظهار نشده	تستخوانند بپخوانند و نرسند	فقط بپخوانند	میخوانند بپخوانند و نرسند (با سواد)			جمع کل	سن و جنس
			تحصیلات رسمی ندارند	تحصیلات رسمی دارند	چند درصد		
						۱۳۰۶۵۸	ل حوزه سرشماری سبزوار
							مردان
							مع ازده ساله به بالا
۱۶	۱۱۴۳۴۲	۳۸۷۹	۳۶۳۵	۸۷۱۶	۹/۶	۱۶۳۴۱	۱۴ ساله
۱۲	۱۴۹۰۶	۲۷۷	۱۲۸	۳۳۹۳	۱۸/۸	۳۵۲۱	۱۳ ساله
۹	۱۱۲۷۱	۳۰۶	۱۴۵	۱۶۲۵	۱۳/۶	۱۸۲۰	۱۲ ساله
۱۰	۱۲۱۹۳	۳۷۷	۲۵۹	۱۰۹۳	۹/۷	۱۳۵۲	۱۱ ساله
۱۶	۲۱۴۴۹	۱۰۸	۸۵۳	۱۵۰۲	۷/۶	۲۳۵۵	۱۰ ساله
۱۶	۱۹۳۱۹	۸۴۵	۸۲۴	۶۹۱	۷/۲	۱۵۵۵	۹ ساله
۱۰	۱۴۱۷۷	۵۸۰	۶۵۹	۲۵۲	۵/۸	۹۱۱	۸ ساله
۷	۸۸۶۹	۳۳۴	۴۲۳	۷۹	۵/۲	۵۰۲	۷ ساله
۲	۷۰۷۷	۲۵۳	۲۹۲	۳۰	۴/۲	۳۲۲	۶ ساله
-	۷۳	۱	۲	۱	*	۲	۵ ساله
							مرد
۳۷	۵۲۷۴۹	۲۷۲۶	۳۴۴۸	۶۸۱۲	۱۵/۷	۱۰۳۴۰	ع ازده ساله به بالا
۱۰	۷۲۴۰	۱۴۱	۱۰۲	۲۵۵۸	۲۶/۵	۲۶۶۰	۱۱ ساله
۵	۵۱۸۴	۱۶۸	۱۳۰	۱۲۲۳	۲۱/۳	۱۴۵۳	۱۰ ساله
۵	۴۷۷۳	۲۴۴	۲۳۷	۸۳۸	۱۷/۶	۱۰۷۵	۹ ساله
۳	۱۱۳۶۶	۶۶۷	۸۱۱	۱۱۹۷	۱۴/۳	۲۰۰۸	۸ ساله
۳	۹۵۰۴	۶۵۰	۸۳۳	۶۲۴	۱۲/۵	۱۴۵۷	۷ ساله
۴	۶۶۳۴	۴۶۶	۶۳۲	۲۴۴	۱۱/۶	۸۷۷	۶ ساله
۲	۴۴۳۴	۲۶۵	۴۱۴	۷۹	۹/۵	۴۹۳	۵ ساله
۴	۳۰۸۹	۲۰۴	۲۸۶	۲۸	۷/۶	۳۱۴	۴ ساله
-	۳۵	۱	۲	۱	*	۳	۳ ساله
							نهار شده
							زن
۵۹	۶۱۵۱۳	۱۱۱۳	۱۷۷	۱۸۲۴	۳/۱	۲۰۰۱	ازده ساله به بالا
۱۲	۷۶۶۶	۱۳۶	۲۶	۸۳۵	۹/۹	۸۶۱	۱۱ ساله
۴	۶۰۹۵	۱۳۶	۱۵	۳۵۲	۵/۶	۳۶۷	۱۰ ساله
۵	۷۴۲۰	۱۳۳	۲۲	۲۵۵	۳/۵	۲۷۷	۹ ساله
۱۳	۱۵۰۸۳	۲۴۱	۴۲	۳۰۵	۲/۲	۳۴۷	۸ ساله
۱۳	۹۸۱۵	۱۹۵	۳۱	۶۷	۱/۰	۹۸	۷ ساله
۶	۷۵۵۳	۱۵۴	۲۶	۸	۰/۴	۳۴	۶ ساله
۴	۴۴۳۵	۶۹	۱	-	۰/۲	۱	۵ ساله
۲	۳۴۸۸	۴۹	۶	۲	۰/۲	۸	۴ ساله
-	۳۸	-	-	-	-	-	۳ ساله
							نهار شده
							شهر سبزوار
							مردان
۱۲	۱۴۶۵۷	۸۴۲	۱۰۴۶	۵۱۵۱	۲۸/۵	۶۱۹۷	ده ساله به بالا
۳	۱۶۱۳	۴۶	۳۸	۱۶۲۷	۵۴/۲	۱۶۶۵	۹ ساله
-	۱۴۹۲	۷۴	۴۱	۱۲۷	۳۹/۵	۹۷۸	۸ ساله
۱	۱۶۰۸	۷۰	۶۴	۶۳۶	۲۹/۱	۷۰۰	۷ ساله
-	۳۳۰۱	۱۹۱	۱۷۳	۱۵۵	۲۴/۱	۱۱۲۸	۶ ساله
۳	۲۶۶۰	۱۷۳	۲۴۸	۴۶۴	۲۰/۱	۷۱۲	۵ ساله
۳	۲۰۳۳	۱۴۹	۲۲۲	۱۶۹	۱۵/۲	۳۹۱	۴ ساله
۱	۱۲۱۳	۸۹	۱۶۵	۵۱	۱۴/۲	۲۱۶	۳ ساله
۱	۸۰۱	۵۲	۱۳	۱۲	۱۱/۰	۱۰۵	۲ ساله
-	۱	-	۲	-	*	۲	ازده ساله

دیگه جمع کل کمتر از ۱۰۰ باشد چند درصد نشان داده نمیشود.

بقیه جدول شماره ۵ وضع سواد بر حسب سن و جنس در جمعیت ازده ساله بیابای حوزه سرشماری سبزوار: آبانماه ۱۳۳۵ (شماره ۱۳۳۵)  
(سن اظهار نشده نیز جز جمع سنین ازده ساله بیابا منظور نشده است)

آنها تکیه و سواد نشان اظهار نشده	میتوانند بخوانند و می نویسند	فقط میخوانند	میتوانند بخوانند و نمی نویسند (با سواد)			جمع کل	سن و جنس	
			تجربیات رسمی ندارند	تجربیات رسمی دارند	چند درصد			
	۵۶۱۶	۳۱۴	۳۲۶	۳۰۹۱	۴۳/۰	۴۰۳۵	۱۰۰۵۲۷	جمع ازده ساله بیابا
۱	۵۱۳	۳	۲۱	۱۳۲۱	۶۸/۸	۱۲۵۰	۱۸۱۷	۱۰-۱۱ ساله
۲	۵۳۱	۱۵	۳۲	۶۳۰	۵۵/۳	۶۶۲	۱۱۱۸	۱۱-۱۵ ساله
۳	۴۱۱	۲۷	۴۹	۴۱۱	۴۸/۱	۴۶۰	۹۵۷	۱۶-۲۰ ساله
۴	۳۳۳۴	۸۷	۱۴۷	۶۱۴	۳۱/۳	۸۴۱	۲۱۴۲	۲۱-۲۵ ساله
۵	۱۳۲۵	۱۱	۲۲۴	۴۰۹	۳۴/۲	۶۳۳	۱۸۴۹	۲۶-۳۵ ساله
۶	۸۴۸	۸	۲۰۵	۱۶۳	۲۸/۸	۲۶۸	۱۲۷۷	۳۶-۴۵ ساله
۷	۵۲۷	۵	۱۵۷	۵۱	۲۵/۶	۲۰۸	۸۰۴	۴۶-۵۵ ساله
۸	۳۱۸	۳	۸۶	۱۳	۲۱/۰	۱۰۱	۴۸۰	۶۵ ساله بیابا
۹	۱	-	۲	-	-	۲	۳	سن اظهار نشده
	۱۰۰۱	۴۸	۱۲۰	۱۰۵۲	۱۵/۰	۱۶۷۲	۱۱۱۸۱	جمع ازده ساله بیابا
۱	۱۰۰۰	۴۳	۱۷	۶۱۸	۲۹/۵	۷۱۵	۱۸۱۰	۱۱-۱۵ ساله
۲	۹۰۱	۵۱	۶	۲۰۷	۲۴/۸	۳۱۶	۱۲۷۶	۱۶-۲۰ ساله
۳	۱۱۳۱	۴۳	۱۵	۲۲۵	۱۶/۹	۲۴۰	۱۴۲۲	۲۱-۲۵ ساله
۴	۳۰۸۷	۱۰۴	۲۶	۹۶۱	۱۱/۶	۲۸۷	۲۴۷۸	۲۶-۳۵ ساله
۵	۱۰۳۵	۸۲	۲۴	۵۵	۴/۶	۷۱	۱۶۶۹	۳۶-۴۵ ساله
۶	۱۳۰۰	۲۸	۱۷	۶	۱/۸	۲۳	۱۲۱۶	۴۶-۵۵ ساله
۷	۶۷۶	۳۰	۸	-	۱/۱	۸	۷۱۵	۶۱-۶۵ ساله
۸	۴۰۳	۱۹	۴	-	۰/۸	۴	۴۷۷	۶۵ ساله بیابا
۹	-	-	-	-	-	-	۵	سن اظهار نشده
	۱۱۶۸۵	۳۰۳۷	۲۰۷۱	۳۰۶۵	۵/۶	۶۱۴۱	۱۰۸۱۵۰	جمع ازده ساله بیابا
۱۱	۱۳۲۴۳	۱۳۱	۶۰	۱۴۶۶	۱۰/۳	۱۰۵۶	۱۵۰۹۱	۱۴-۱۵ ساله
۱۲	۱۰۸۰۷	۲۳۰	۱۰۴	۷۳۸	۷/۷	۸۴۲	۱۰۳۳۸	۱۶-۱۵ ساله
۱۳	۱۰۰۸۵	۳۰۷	۱۱۵	۴۵۷	۵/۶	۶۵۲	۱۱۰۵۳	۲۱-۲۰ ساله
۱۴	۲۳۱۴۸	۲۱۷	۳۸۰	۵۳۷	۴/۱	۱۲۲۷	۲۵۱۰۸	۲۶-۲۵ ساله
۱۵	۱۱۶۵۱	۱۷۳	۲۱۶	۲۲۷	۴/۶	۸۴۳	۱۸۱۸۷	۳۱-۳۵ ساله
۱۶	۱۲۱۴۴	۴۳۱	۴۳۷	۸۳	۴/۰	۵۲۰	۱۳۱۰۲	۳۶-۴۵ ساله
۱۷	۷۶۵۱	۲۴۵	۲۵۸	۲۸	۳/۵	۲۸۶	۸۱۱۳	۴۶-۵۵ ساله
۱۸	۱۰۲۷۳	۴۴۳	۱۶۱	۱۸	۳/۲	۲۱۷	۶۷۰۱	۶۵ ساله بیابا
۱۹	۱۷	۱	-	۱	-	۱	۶۹	سن اظهار نشده
	۴۷۱۴۳	۲۴۷۲	۲۵۲۲	۳۲۴۳	۱۰/۵	۵۸۱۵	۵۵۳۶۵	جمع ازده ساله بیابا
۱	۳۱۷۷	۱۳۸	۸۱	۱۳۲۱	۱۷/۱	۱۴۱۰	۸۲۳۴	۱۴-۱۵ ساله
۲	۳۱۳	۱۵۳	۹۸	۶۶۳	۱۴/۱	۷۶۱	۵۶۱۲	۱۶-۱۵ ساله
۳	۳۳۰۴	۳۱۷	۱۸۸	۴۲۷	۱۲/۰	۶۱۵	۵۱۴۰	۲۱-۲۰ ساله
۴	۱۰۱۵۴	۵۸۰	۶۶۴	۵۰۳	۹/۸	۱۱۶۷	۱۱۹۰۲	۲۶-۲۵ ساله
۵	۵۴۲۱	۵۵۱	۶۰۶	۲۱۵	۸/۴	۸۲۴	۱۷۶۵	۳۱-۳۵ ساله
۶	۵۴۱۱	۴۴۵	۴۳۸	۸۱	۷/۶	۵۰۹	۶۶۵۴	۳۶-۴۵ ساله
۷	۳۸۸۷	۴۰۶	۳۵۷	۲۸	۶/۵	۲۸۵	۴۳۴۱	۴۶-۵۵ ساله
۸	۳۱۴۱	۱۷۲	۱۹۷	۱۶	۵/۱	۲۱۳	۳۶۳۱	۶۵ ساله بیابا
۹	۴۴	۱	-	۱	-	۱	۳۶	سن اظهار نشده

۵- در مواردیکه جمع کل کمتر از ۱۰۰ باشد چند درصد نشان داده نمیشود.

( ۵۲۱ بقیه جدول شماره ۵ - وضع اسناد بر حسب سن و جنس در جمعیت ازده ساله بیابای حوزه سرشماری سیزده آبانماه ۱۳۳۵ (نوامبر ۱۹۵۶) )  
 ( سن اظهار نشده لیوانی جمع سنین ازده ساله بیابا منظور شده است )

سن و جنس	جمع کل	می توانند بخوانند و می نویسند ( با اسناد )				جمع با اسناد	چند درصد	تحصیلات رسمی دارند	تحصیلات رسمی ندارند	فقط می توانند بخوانند	می توانند بخوانند و می نویسند	آنها بیکه وضع اسنادشان اظهار نشده
		جمع کل	جمع با اسناد	چند درصد	تحصیلات رسمی دارند							
نقاط حوزه سرشماری سیزده آبان												
ازده ساله بیابا	۵۳ ۵۸۵	۳۲۹	۰/۱	۲۷۲	۵۷				۶۶	۵۲ ۵۱۹	۴۱	
۱ ساله	۶ ۸۶۵	۱۴۶	۲/۱	۱۳۷	۹				۱۳	۶ ۶۱۹	۱۰	
۱ ساله	۵ ۳۲۶	۶۱	۱/۰	۵۰	۶				۷۷	۵ ۲۶۵	۴	
۲ ساله	۶ ۴۱۳	۳۷	۰/۶	۳۰	۷				۱۰	۶ ۳۸۱	۵	
۳ ساله	۱۳ ۶۰۶	۶۰	۰/۵	۴۴	۱۶				۱۳۷	۱۳ ۴۶۹	۱۳	
۴ ساله	۸ ۴۲۲	۱۹	۰/۲	۱۲	۷				۱۱۳	۸ ۴۰۵	۱۰	
۵ ساله	۶ ۴۴۸	۱۱	۰/۲	۲	۹				۸۱	۶ ۴۳۷	۳	
۶ ساله	۲ ۸۰۲	۱	-	-	۱				۳۹	۲ ۷۹۱	۳	
بیابا	۲ ۰۷۰	۴	۰/۱	۲	۲				۳۰	۲ ۰۳۵	۱	
ظهار نشده	۳۳	-	-	-	-				-	۳۳	-	

یوارد بیکه جمع کل کمتر از ۱۰۰ باشد چند درصد نشان داده نمیشود.

جدول شماره ۲- آخرین مدرک تحصیلی برحسب سن و جنس در جمعیت ازده ساله بیالای حوزه سرشماری سنسوار آبانماه ۱۳۳۰ (تراکم ۱۱۵۱)  
 (سن اظهار نشده نیز جزو جمع سنین ازده ساله بیالا منظور شده است)

سن اظهارکننده	از ۱۰ تا ۱۴ ساله						از ۱۵ تا ۲۴ ساله				جمع ازده ساله بیالا	آخرین درجه تحصیلی و جنس
	۱۰-۱۱ ساله	۱۲-۱۳ ساله	۱۴-۱۵ ساله	۱۶-۱۷ ساله	۱۸-۱۹ ساله	جمع	۱۵-۱۶ ساله	۱۷-۱۸ ساله	۱۹-۲۰ ساله	جمع		
۷۶	۷۶۲۸	۶۶۳۳	۱۰۴۶۶	۲۱۰۴۴	۲۸۲۶۶	۸۱۹۰۷	۱۳۸۴۰	۱۱۷۳۷	۱۰۷۳۳	۳۶۱۱۰	۱۲۱۱۴۳	کل حوزه سرشماری سنسوار مرد و زن اشخاصیکه مدرک تحصیلی رسمی ندارند و یا درجه تحصیلی خود را اظهار نکرده اند سالهای ابتدایی سال ۱ ابتدایی ۸۰ سال ۲ ابتدایی ۵۸۱ سال ۳ ابتدایی ۱۰۶۰ سال ۴ ابتدایی ۱۳۶۷ سال ۵ ابتدایی ۱۰۳۶ سال ۶ ابتدایی ۱۲۰۰ سالهای متوسطه سال ۱ متوسطه ۱۸۳ سال ۲ متوسطه ۱۶۳ سال ۳ متوسطه ۳۶۹ سال ۴ متوسطه ۱۰۶ سال ۵ متوسطه ۸۶ سال ۶ متوسطه ۸۷ سالهای دانشکده سال ۱ دانشکده - سال ۲ دانشکده ۴ سال ۳ دانشکده ۳۷ سال ۴ دانشکده و بیشتر ۴ مرد اشخاصیکه مدرک تحصیلی رسمی ندارند و یا درجه تحصیلی خود را اظهار نکرده اند سالهای ابتدایی سال ۱ ابتدایی ۶۰ سال ۲ ابتدایی ۴۶۷ سال ۳ ابتدایی ۹۴۹ سال ۴ ابتدایی ۱۰۸۰ سال ۵ ابتدایی ۱۰۷۲ سال ۶ ابتدایی ۹۰۲ سالهای متوسطه سال ۱ متوسطه ۱۴۷ سال ۲ متوسطه ۱۷۲ سال ۳ متوسطه ۲۶۹ سال ۴ متوسطه ۱۰۶ سال ۵ متوسطه ۱۰۰ سال ۶ متوسطه ۸۳ سالهای دانشکده سال ۱ دانشکده - سال ۲ دانشکده ۴ سال ۳ دانشکده ۳۷ سال ۴ دانشکده و بیشتر ۴
۳۸	۴۰۸۲	۵۱۱۶	۷۱۸۷	۱۰۹۹۰	۱۲۸۴۷	۴۰۷۲۳	۵۶۶۰	۵۴۸۷	۷۴۹۳	۱۸۲۴۰	۵۹۰۰۱	سال ۱ ابتدایی ۶۰ سال ۲ ابتدایی ۴۶۷ سال ۳ ابتدایی ۹۴۹ سال ۴ ابتدایی ۱۰۸۰ سال ۵ ابتدایی ۱۰۷۲ سال ۶ ابتدایی ۹۰۲ سال ۱ متوسطه ۱۴۷ سال ۲ متوسطه ۱۷۲ سال ۳ متوسطه ۲۶۹ سال ۴ متوسطه ۱۰۶ سال ۵ متوسطه ۱۰۰ سال ۶ متوسطه ۸۳ سال ۱ دانشکده - سال ۲ دانشکده ۴ سال ۳ دانشکده ۳۷ سال ۴ دانشکده و بیشتر ۴

بقیه جدول شماره ۶- آخرین مدرک تحصیلی بر حسب سن و جنس در جمعیت از ده ساله به بالای حوزه سرشماری سبزوار: آبانماه ۱۳۳۵ (نوامبر ۱۹۵۶)  
(سن اظهار نشده نیز جزء جمع سنین از ده ساله به بالا منظور شده است)

سن اظهار نشده	از ۲۵ ساله به بالا						از ۱۰ تا ۲۴ ساله				جمع از ده ساله به بالا	درجه تحصیلی و جنس
	۱۰-۱۴ ساله	۱۴-۱۵ ساله	۱۵-۲۰ ساله	۲۰-۲۴ ساله	جمع	۱۰-۱۴ ساله	۱۴-۱۵ ساله	۱۵-۲۰ ساله	جمع			
												<b>حوزه سرشماری سبزوار</b>
												<b>زن</b>
												مدرک تحصیلی رسمی
۲۸	۳۰۴۵	۱۵۱۷	۷۷۳۶	۱۰۰۰۴	۱۰۴۲۲	۴۱۲۳۴	۷۰۸۰	۶۲۵۰	۷۸۴۰	۲۱۱۷۰	۶۱۹۴۶	بازجه تحصیلی خود را نداند
												ابتدائی
												۱ ابتدائی
												۲ ابتدائی
												۳ ابتدائی
												۴ ابتدائی
												۵ ابتدائی
												۶ ابتدائی
												متوسطه
												۱ متوسطه
												۲ متوسطه
												۳ متوسطه
												۴ متوسطه
												۵ متوسطه
												۶ متوسطه
												دانشگاه
												۱ دانشگاه
												۲ دانشگاه
												۳ دانشگاه
												۴ دانشگاه و بیشتر
												<b>شهر سبزوار</b>
												<b>مرد و زن</b>
												مدرک تحصیلی رسمی
۸	۹۴۰	۱۴۶۸	۲۴۰۷	۳۰۸۴	۳۶۶۰	۱۱۰۶۹	۱۷۴۲	۱۰۳۷	۱۷۰۰	۴۹۸۰	۱۶۵۵۷	بازجه تحصیلی خود را نداند
												ابتدائی
												۱ ابتدائی
												۲ ابتدائی
												۳ ابتدائی
												۴ ابتدائی
												۵ ابتدائی
												۶ ابتدائی
												متوسطه
												۱ متوسطه
												۲ متوسطه
												۳ متوسطه
												۴ متوسطه
												۵ متوسطه
												۶ متوسطه
												دانشگاه
												۱ دانشگاه
												۲ دانشگاه
												۳ دانشگاه
												۴ دانشگاه و بیشتر

بذیه جدول شماره ۶ - آخرین مدرک تحصیلی بر حسب سن و جنس و جمعیت آزده ساله بیالای حوزه سرشماری سیبوزار : آبانماه ۱۳۲۳ (براساس ۱۳۳۶)  
 (حق اظهار نشده نیز جزء جمع سنین آزده ساله بیالا منظور نشده است)

سن اظهارنده	از ۲۰ ساله بیالا						از ۱۰ تا ۱۹ ساله				جمع آزده ساله بیالا	آخرین درجه تحصیلی و جنس	
	۱۰-۱۵ ساله بیالا	۱۱-۱۲ ساله	۱۳-۱۴ ساله	۱۵-۱۶ ساله	۱۷-۱۸ ساله	جمع	۱۰-۱۱ ساله	۱۲-۱۳ ساله	۱۴-۱۵ ساله	جمع			
۳	۶۶۸	۷۶۲	۱۴۲۴	۱۴۴۰	۱۴۴۸	۵۲۴۲	۵۴۶	۵۶۸	۵۸۸	۱۶۸۲	۶۹۲۸	شهر سیبوزار مرد	اشخاصیکه مدرک تحصیلی رسمی ندارند و یا درجه تحصیلی خود را اظهار نکرده اند
												سالهای ابتدائی	
					۳	۳	۱		۱۶	۱۷	۲۰	سال ۱ ابتدائی	
				۴	۶	۱۰	۲	۲	۱۳۵	۱۳۹	۱۵۶	سال ۲ ابتدائی	
			۲	۱۸	۲۳	۴۴	۱۲	۲۷	۲۸۰	۳۱۴	۳۵۵	سال ۳ ابتدائی	
			۲	۴۷	۶۱	۱۱۲	۲۲	۴۵	۲۷۲	۳۱۹	۴۴۶	سال ۴ ابتدائی	
			۲	۲۸	۳۸	۶۲	۲۱	۴۵	۲۶۶	۳۸۱	۵۰۲	سال ۵ ابتدائی	
		۲۴	۵۲	۲۲۷	۳۸۱	۷۵۲	۴۸۵	۴۴۲	۱۸۹	۵۹۶	۱۳۴۲	سال ۶ ابتدائی	
												سالهای متوسطه	
				۱	۵	۴	۱۲	۵۶	۴۶	۱۰۴	۱۱۰	سال ۱ متوسطه	
			۴	۲	۲۴	۴۲	۲۲	۶۲	۶۹	۱۰۳	۱۲۹	سال ۲ متوسطه	
			۱۲	۲۷	۴۹	۸۴	۳۵	۸۷	۶	۱۲۲	۲۱۲	سال ۳ متوسطه	
				۱	۸	۱۰	۲۳	۵۰		۷۳	۸۳	سال ۴ متوسطه	
				۲	۵۰	۶۶	۳۸	۱۷		۵۵	۱۲۴	سال ۵ متوسطه	
				۷	۴۵	۷۸	۲۷	۷		۳۴	۷۲	سال ۶ متوسطه	
												سالهای دانشگاه	
												سال ۱ دانشگاه	
				۱	۱	۴	۲			۱	۴	سال ۲ دانشگاه	
			۷	۱۰	۱۷	۴۹					۲۱	سال ۳ دانشگاه	
			۲	۲		۲					۲	سال ۴ دانشگاه و بیشتر	
												زن	
۵	۳۷۷	۷۱۰	۱۴۲۳	۱۴۴۰	۱۴۴۷	۴۴۴۷	۵۱۲۷	۴۶۶	۴۱۲۲	۳۲۷۸	۶۶۱۹	شهر سیبوزار زن	اشخاصیکه مدرک تحصیلی رسمی ندارند و یا درجه تحصیلی خود را اظهار نکرده اند
												سالهای ابتدائی	
									۱۶	۱۶	۱۶	سال ۱ ابتدائی	
				۲	۲	۴	۶	۱	۸۰	۸۸	۹۳	سال ۲ ابتدائی	
				۲	۲۱	۲۶	۱۱	۲۲	۱۱۷	۱۱۳	۲۱۹	سال ۳ ابتدائی	
				۷	۲۲	۳۲	۳۴	۱۵	۱۱۷	۲۱۶	۲۵۵	سال ۴ ابتدائی	
				۷	۲۴	۴۱	۲۱	۴۰	۱۳۵	۱۹۴	۲۳۵	سال ۵ ابتدائی	
				۲	۲۲	۱۵۷	۱۰۲	۱۲۶	۱۰۰	۳۲۶	۴۸۶	سال ۶ ابتدائی	
												سالهای متوسطه	
					۲	۲	۳	۱۶	۲۲	۴۱	۴۲	سال ۱ متوسطه	
					۶	۶	۶	۳۵	۲	۵۰	۵۶	سال ۲ متوسطه	
				۱۰	۲۲	۳۱	۲۰	۴۶	۲	۶۸	۹۹	سال ۳ متوسطه	
					۲	۲	۴	۱۵		۱۴	۱۹	سال ۴ متوسطه	
				۲	۸	۱۱	۲	۱		۱۵	۲۶	سال ۵ متوسطه	
				۲	۱	۲		۱		۱	۳	سال ۶ متوسطه	
												سالهای دانشگاه	
												سال ۱ دانشگاه	
												سال ۲ دانشگاه	
												سال ۳ دانشگاه	
												سال ۴ دانشگاه و بیشتر	

بقیه جدول شماره ۶- آخرین مدرک تحصیلی بر حسب سن و جنس در جمعیت از ده ساله بیالای حوزه سرشماری سیوزار: آبانماه ۱۳۳۵ (نوامبر ۱۹۵۶)  
(سن اظهارکننده نیز جز جمع سنین از ده ساله بیالا منظور نشده است)

اطهارکننده	از ۲۵ ساله بیالا						از ۱۰ تا ۱۴ ساله				جمع از ده ساله بیالا	درجه تحصیلی و جنس
	۱۵-۱۰ ساله بیالا	۱۱-۱۰ ساله	۱۲-۱۰ ساله	۱۳-۱۰ ساله	۱۴-۱۰ ساله	جمع	۱۴-۱۰ ساله	۱۳-۱۰ ساله	۱۲-۱۰ ساله	جمع		
۳۸	۳۵۴۵	۴۵۱۷	۷۷۲۹	۱۰۰۰۴	۱۵۳۷۹	۱۱۳۳۴	۷۵۸۰	۶۳۵۰	۷۸۴۰	۱۱۱۷۰	۱۲۱۱۲	<u>شماره سرشماری سیوزار</u> <u>زن</u> مدرک تحصیلی رسمی درجه تحصیلی خود را ه اند
-	-	-	-	-	-	-	-	۱	۱۹	۲۰	۴۰	ابتدائی
-	-	-	۲	۲	۴	۸	۷	۳	۱۰۴	۱۱۴	۱۲۲	ابتدائی
-	۱	-	۲	۶	۲۸	۳۷	۲۰	۱۹	۲۱۰	۲۴۹	۲۸۶	ابتدائی
-	۱	-	۲	۱۱	۳۹	۵۳	۴۳	۳۳	۲۱۱	۲۸۷	۳۴۰	ابتدائی
-	-	-	-	۱	۴۶	۵۵	۳۱	۳۸	۱۵۳	۲۲۲	۲۷۷	ابتدائی
-	-	-	۲	۲۵	۱۴۶	۱۷۳	۱۱۱	۱۳۳	۱۰۴	۳۱۸	۵۲۱	ابتدائی
-	-	-	-	-	-	-	-	-	-	-	-	وسطه
-	-	-	-	-	۲	۲	۳	۱۹	۲۳	۴۵	۴۷	متوسطه
-	-	-	-	-	۷	۷	۶	۳۵	۶	۴۲	۴۰	متوسطه
-	-	-	-	۱۰	۲۱	۳۱	۲۱	۴۱	۲	۶۹	۱۰۰	متوسطه
-	-	-	-	-	۲	۲	۴	۱۵	-	۱۹	۲۱	متوسطه
-	-	-	-	۳	۸	۱۱	۶	۶	-	۱۵	۲۶	متوسطه
-	-	-	-	۱	۲	۳	-	۱	-	۱	۴	متوسطه
-	-	-	-	-	-	-	-	-	-	-	-	دانشگاه
-	-	-	-	-	-	-	-	-	-	-	-	دانشگاه
-	-	-	-	-	-	-	-	-	-	-	-	دانشگاه
-	-	-	-	-	-	-	-	-	-	-	-	دانشگاه و بیشتر
-	-	-	-	-	-	-	-	-	-	-	-	شهر سیوزار
-	-	-	-	-	-	-	-	-	-	-	-	مرد و زن
۸	۹۴۰	۱۴۶۸	۲۴۰۷	۳۰۸۴	۳۶۶۵	۱۱۵۹۹	۱۷۴۳	۱۵۳۷	۱۷۰۰	۴۹۸۰	۱۶۵۵۷	مدرک تحصیلی رسمی درجه تحصیلی خود را ه اند
-	-	-	-	-	۳	۳	۱	-	۳۲	۳۳	۳۶	ابتدائی
-	۱	۱	۴	۱۱	۸	۲۵	۸	۴	۲۱۵	۲۲۷	۲۵۲	ابتدائی
-	۲	۳	۴	۱۱	۳۷	۶۷	۱۶	۲۹	۴۵۲	۵۰۷	۵۷۴	ابتدائی
-	-	۵	۱۱	۵۰	۸۰	۱۵۶	۵۷	۴۹	۴۳۹	۵۴۵	۷۰۱	ابتدائی
-	۳	۲	۱۲	۴۴	۱۰۲	۱۶۱	۶۰	۱۱۵	۴۰۱	۵۲۶	۷۳۷	ابتدائی
-	۵	۳۴	۹۸	۲۵۹	۵۱۴	۹۱۰	۲۸۸	۳۴۸	۲۸۶	۹۲۵	۱۸۳۵	ابتدائی
-	-	-	-	۱	۷	۸	۱۵	۶۴	۶۸	۱۴۵	۱۵۳	متوسطه
-	-	-	۲	۳	۲۷	۳۲	۲۷	۹۸	۲۸	۱۵۳	۱۸۵	متوسطه
-	-	۱	۱۲	۳۷	۷۰	۱۱۰	۵۵	۱۳۳	۳	۱۱۱	۳۱۱	متوسطه
-	-	۱	-	۱	۱۰	۱۲	۲۷	۱۵	-	۲۲	۱۰۴	متوسطه
-	-	۱	۲	۱۸	۵۸	۸۰	۴۴	۲۶	-	۷۰	۱۵۰	متوسطه
-	-	۱	۵	۸	۲۶	۴۰	۲۷	۸	-	۳۵	۷۵	متوسطه
-	-	-	-	-	-	-	-	-	-	-	-	دانشگاه
-	-	-	-	-	-	-	-	-	-	-	-	دانشگاه
-	-	۱	-	۱	۱	۳	۱	-	-	۱	۴	دانشگاه
-	-	۱	۷	۱۰	۱۲	۳۱	-	-	-	-	۳۱	دانشگاه
-	-	-	۱	۲	-	۳	-	-	-	-	۳	دانشگاه و بیشتر



بقیه جدول شماره ۱ - آخرین مدرک تحصیلی برحسب سن و جنس در جمعیت آزاده ساله بیالای حوزه سرشماری سینوزار - آبانماه ۱۳۳۵ (توامبر ۱۳۳۶)  
 (سن اظهار نشده نیز جز جمع سنین آزاده ساله بیالا منظور شده است)

شماره	از ۲۵ ساله بیالا						از ۱۰ تا ۲۴ ساله			جمع آزاده ساله بیالا	آخرین درجه تحصیلی و جنس	
	۲۵ ساله بیالا	۲۴-۲۵ ساله	۲۳-۲۴ ساله	۲۲-۲۳ ساله	۲۱-۲۲ ساله	جمع	۱۱-۲۰ ساله	۱۰-۱۹ ساله	جمع			
۲	۵۶۸	۷۴۲	۱۶۶۵	۲۴۵۰	۱۳۳۸	۵۲۹۳	۵۳۶	۶۶۸	۴۸۸	۱۲۰۴	۶۶۹۸	شهر سینوزار مرد اشخاصیکه مدرک تحصیلی رسمی ندارند و یا درجه تحصیلی خود را اظهار نکرده اند سالهای ابتدائی
												سال ۱ ابتدائی
					۳	۳	۲		۱۶	۱۷	۶۰	سال ۲ ابتدائی
				۲	۶	۲۰	۲	۲	۱۳۵	۱۳۶	۱۵۹	سال ۳ ابتدائی
				۲	۱۶	۵۲	۱۲	۲۷	۲۸۵	۳۱۷	۳۵۵	سال ۴ ابتدائی
				۲۰	۵۳	۱۱۷	۲۲	۳۷	۲۷۲	۳۲۹	۴۱۶	سال ۵ ابتدائی
				۲۲	۵۴	۶۸	۳۱	۸۵	۲۶۶	۳۸۲	۵۰۲	سال ۶ ابتدائی
				۲۲	۲۲۷	۲۸۱	۶۸۵	۱۱۲	۱۸۹	۳۰۶	۱۳۴۲	سال ۱۶ ابتدائی
												سالهای متوسطه
												سال ۱ متوسطه
					۲	۲	۱۲	۵۳	۷۶	۹۰	۱۱۰	سال ۲ متوسطه
					۲	۱۲	۲۱	۶۳	۱۱	۱۰۳	۱۲۹	سال ۳ متوسطه
				۱۶	۲۷	۵۹	۳۵	۸۷	۱	۱۲۲	۱۶۲	سال ۴ متوسطه
					۱	۸	۱۴	۲۲	۵۰	۷۳	۸۳	سال ۵ متوسطه
					۱۵	۳۰	۶۴	۲۸	۱۷	۵۵	۱۲۷	سال ۶ متوسطه
					۷	۲۵	۳۸	۲۷	۷	۳۷	۷۲	سال ۱۶ متوسطه
												سالهای دانشگاه
												سال ۱ دانشگاه
												سال ۲ دانشگاه
					۱۷	۳۶					۳۱	سال ۳ دانشگاه
												سال ۴ دانشگاه و بیشتر
												زن
												اشخاصیکه مدرک تحصیلی رسمی ندارند و یا درجه تحصیلی خود را اظهار نکرده اند
	۵۷۷	۵۱۵	۱۲۲۲	۱۶۵۵	۲۲۶۷	۶۲۶۱	۵۱۹۷	۶۶۹	۲۱۱۲	۳۲۷۸	۶۶۶۹	سالهای ابتدائی
												سال ۱ ابتدائی
									۱۳	۱۶	۱۶	سال ۲ ابتدائی
									۸۰	۸۸	۹۳	سال ۳ ابتدائی
									۱۱۲	۱۱۳	۱۱۹	سال ۴ ابتدائی
									۱۱۷	۱۱۶	۱۲۵	سال ۵ ابتدائی
									۱۳۵	۱۹۹	۲۳۵	سال ۶ ابتدائی
									۱۱۱	۳۲۹	۴۸۹	سال ۱۶ ابتدائی
												سالهای متوسطه
												سال ۱ متوسطه
												سال ۲ متوسطه
												سال ۳ متوسطه
												سال ۴ متوسطه
												سال ۵ متوسطه
												سال ۶ متوسطه
												سالهای دانشگاه
												سال ۱ دانشگاه
												سال ۲ دانشگاه
												سال ۳ دانشگاه
												سال ۴ دانشگاه و بیشتر

بقیه جدول شماره ۶ - آخرین مدرک تحصیلی بر حسب سن و جنس در جمعیت ازده ساله به بالای حوزه سرشماری سبزوار: آبانماه ۱۳۳۵ (توامبر ۱۹۵۶)  
(سن اظهار شده نیز جز جمع سنین ازده ساله به بالا منظور شده است)

سن اظهار شده	از ۱۰ تا ۲۰ ساله به بالا						از ۲۱ تا ۳۰ ساله				جمع ازده ساله به بالا	بن درجه تحصیل و جنس
	۱۰-۱۱ ساله	۱۱-۱۲ ساله	۱۲-۱۳ ساله	۱۳-۱۴ ساله	۱۴-۱۵ ساله	جمع	۲۱-۲۲ ساله	۲۲-۲۳ ساله	۲۳-۲۴ ساله	جمع		
۶۸	۶۶۸۲	۸۱۶۵	۱۳۰۱۹	۱۷۹۶۰	۲۴۵۶۱	۷۰۳۸۸	۱۱۰۱۷	۱۰۰۰۰	۱۳۶۳۳	۳۴۶۵۰	۱۰۰۳۸۶	فقط حوزه سرشماری سبزوار مردون
												که مدرک تحصیلی رسمی یا درجه تحصیلی خود را زده اند
												ابتدائی
				۲	۱	۳	۱	۴	۱۱	۱۶	۱۹	۱ ابتدائی
			۸	۱	۱۷	۲۷	۲۰	۲۶	۱۴۰	۲۱۰	۳۳۷	۲ ابتدائی
			۱	۲۵	۶۰	۱۰۳	۳۷	۷۹	۴۴۲	۵۵۸	۶۶۱	۳ ابتدائی
		۱۱	۲۴	۵۵	۱۷۱	۲۶۷	۱۰۵	۲۳۷	۴۳۰	۸۱۲	۱۰۸۹	۴ ابتدائی
		۴	۹	۳۶	۹۱	۱۵۱	۷۶	۱۶۹	۲۱۵	۴۶۰	۶۱۲	۵ ابتدائی
		۶	۲۷	۸۵	۱۵۱	۲۷۲	۱۰۵	۱۴۰	۸۰	۳۲۵	۵۹۷	۶ ابتدائی
												متوسطه
					۳	۳	۶	۱۱	۱۳	۳۸	۴۱	۱ متوسطه
				۱	۶	۷	۶	۲۹	۵	۴۰	۴۷	۲ متوسطه
			۳	۶	۱۱	۲۰	۱۷	۲۱	-	۳۸	۵۸	۳ متوسطه
				۲	۴	۶	۱	۸	-	۱۷	۲۳	۴ متوسطه
			۲	۲	۸	۱۲	۱۳	۶	-	۱۶	۳۱	۵ متوسطه
	۱		۱	۳	۲	۷	۵	-	-	۵	۱۲	۶ متوسطه
												دانشکده
												۱ دانشکده
												۲ دانشکده
				۱	۴	۵	۱	-	-	۱	۶	۳ دانشکده
												۴ دانشکده و بیشتر
												مرد
۳۵	۳۶۱۵	۴۳۶۳	۶۵۷۳	۹۵۰۰	۱۱۳۹۹	۳۵۰۰۰	۴۷۹۴	۴۹۱۹	۶۹۰۰	۱۶۰۳۸	۵۲۰۷۳	که مدرک تحصیلی رسمی یا درجه تحصیلی خود را زده اند
												ابتدائی
				۲	۱	۳	۱	۳	۳۸	۴۲	۴۵	۱ ابتدائی
			۷	۱	۲۵	۴۱	۲۳	۲۵	۲۱۶	۲۶۹	۳۰۸	۲ ابتدائی
			۱	۲۲	۵۳	۹۲	۳۱	۷۱	۳۱۹	۵۰۲	۵۹۴	۳ ابتدائی
		۱۱	۲۳	۵۱	۱۶۳	۲۵۳	۱۱۶	۲۱۹	۳۸۶	۷۵۱	۱۰۰۰	۴ ابتدائی
		۴	۹	۳۴	۸۷	۱۳۷	۷۴	۱۶۱	۱۹۷	۴۳۲	۵۷۰	۵ ابتدائی
		۶	۲۷	۸۲	۱۳۸	۲۵۶	۹۷	۱۳۳	۷۶	۳۰۶	۵۹۲	۶ ابتدائی
												متوسطه
					۳	۳	۶	۱۶	۱۲	۳۴	۳۷	۱ متوسطه
				۱	۵	۶	۲	۲۹	۵	۳۷	۴۳	۲ متوسطه
			۳	۶	۱۱	۲۰	۱۶	۲۱	-	۳۷	۵۷	۳ متوسطه
				۲	۴	۶	۱	۸	-	۱۷	۲۳	۴ متوسطه
			۲	۲	۸	۱۲	۱۳	۶	-	۱۶	۳۱	۵ متوسطه
	۱		۱	۳	۲	۷	۵	-	-	۵	۱۲	۶ متوسطه
												دانشکده
												۱ دانشکده
												۲ دانشکده
				۱	۴	۵	۱	-	-	۱	۶	۳ دانشکده
												۴ دانشکده و بیشتر

بقیه جدول شماره ۶- آخرین مدرک تحصیلی برحسب سن و جنس درجه‌بندی ازده ساله بیابای حوزه سرشماری سبزوار: آبانماه ۱۳۳۵ (نوامبر ۱۹۵۶)

سن اظهارشماره	از ۲۵ ساله بیابا						از ۱۰ تا ۲۴ ساله				جمع ازده ساله بیابا	آخرین درجه تحصیلی و جنس
	۱۵-۱۶ ساله بیابا	۱۴-۱۵ ساله	۱۳-۱۴ ساله	۱۱-۱۲ ساله	۱۰-۱۱ ساله	جمع	۱۰-۱۱ ساله	۱۱-۱۲ ساله	۱۲-۱۳ ساله	جمع		
۳۳	۲۰۶۸	۲۸۰۲	۶۴۴۶	۸۴۱۰	۱۳۱۶۲	۳۸۸۸۸	۶۳۸۲	۵۲۸۱	۶۷۲۸	۱۸۳۹۲	۵۳۳۱۳	بقیه نقاط حوزه سرشماری سبزوار زن انحصار که مدرک تحصیلی رسمی ندارند و با درجه تحصیلی خود را اظهار نکرده اند
												سالهای ابتدائی
								۱	۳	۴	۴	سال ۱ ابتدائی
			۱		۲	۳	۱	۱	۲۴	۲۶	۲۶	سال ۲ ابتدائی
	۱			۳	۷	۱۱	۶	۷	۴۳	۵۶	۶۲	سال ۳ ابتدائی
	۱		۱	۴	۸	۱۳	۶	۱۸	۴۴	۶۱	۸۵	سال ۴ ابتدائی
				۲	۱۲	۱۴	۲	۸	۱۸	۲۸	۴۲	سال ۵ ابتدائی
				۳	۱۳	۱۶	۸	۷	۴	۱۹	۳۵	سال ۶ ابتدائی
												سالهای متوسطه
								۳	۱	۴	۴	سال ۱ متوسطه
					۱	۱	۳			۳	۴	سال ۲ متوسطه
							۱			۱	۱	سال ۳ متوسطه
												سال ۴ متوسطه
												سال ۵ متوسطه
					۱	۱					۱	سال ۶ متوسطه
												سالهای دانشگاه
												سال ۱ دانشگاه
												سال ۲ دانشگاه
												سال ۳ دانشگاه
												سال ۴ دانشگاه و بیشتر

۵۱۸ ۰۴۵ ۰۲۶ ۰۰۵ ۰۱ ۰۱

جدول شماره ۷- وضع مذاهب برحسب جنس در حوزه سرشماری سبزوار: آبانماه ۱۳۳۵ (نوامبر ۱۹۵۶)

مذاهب اظهار نشده	سایر مذاهب	زرتشتی	یهودی	سیحی	مسلمان	جمع	جنس
							کل حوزه سرشماری سبزوار
۶۶۱	۱۸۹	۱	-	۱۱	۱۸۸ ۹۶۶	۱۸۹ ۸۶۶	مرد زن
۳۰۱	۱۹	۱	-	۹	۱۵ ۱۳۴	۱۵ ۶۶۴	مرد زن
۳۴۸	۱۰	-	-	۲	۱۳ ۷۳۱	۱۴ ۱۹۲	زن
							شهر سبزوار
۶۴	۸۷	-	-	۶	۳۰ ۳۸۸	۳۰ ۵۴۵	مرد زن
۳۱	۲۴	-	-	۵	۱۴ ۸۶۶	۱۴ ۹۰۶	مرد زن
۳۳	۴۳	-	-	۱	۱۵ ۵۶۲	۱۵ ۶۳۹	زن
							بقیه نقاط حوزه سرشماری سبزوار
۶۳۵	۱۰۲	۱	-	۵	۱۵۸ ۵۷۸	۱۵۹ ۳۲۱	مرد زن
۳۲۰	۵۵	۱	-	۴	۸۰ ۴۰۸	۸۰ ۷۸۸	مرد زن
۳۱۵	۴۷	-	-	۱	۷۸ ۱۷۰	۷۸ ۵۳۳	زن

۷۳۰۷۵۱۳۳-۱-۱۰

جدول شماره ۸ - تفریح جمعیت ملهم حوزه سرشماری سبزوار بتکلیف شهرستان یا کشور محل تولد : آبانماه ۱۳۲۵ (نوامبر ۱۹۴۶)

شهرستان یا کشور محل تولد	تعداد	چند درصد	شهرستان یا کشور محل تولد	تعداد	چند درصد	شهرستان یا کشور محل تولد	تعداد	چند درصد
لی جمعیته حوزه سرشماری	۱۸۶۸۱۶	۱۰۰٪	خوی	-	-	گنجان	-	-
بین در این حوزه سرشماری	۱۸۷۱۴۴	۱۰۰٪	داراب	-	-	کنگاور	-	-
بین در سایر شهرستانها	۲۳۶۱	۱٪	دامغان	۴۰	۲٪	کرگان	۱۱	۰/۱
بین در کشورهای خارجی	۱۱	-	درگز	۵	۰/۱	گزیس (بیجار)	-	-
تولد اظهار نشده	۱۰۰	-	دزفول	-	-	گلهایگان	۱	۰/۸
جمع تولد بین در شهرستانهای مجاور	۱۱۲۵	۱۰۰٪	دشت کرگان (گنبد کاوس)	-	-	گناباد	۴۵	۲/۸
د	۲۱۱	۱۸/۸	دشت میشان (سوسنگرد)	-	-	لارستان	-	-
و	۱۱۰	۹/۲	دشتی و دشتستان	-	-	لاهیجان	-	-
ز	۱۷۲	۱۵/۳	دماوند	-	-	ماکو	-	-
ح	۱۷۰	۱۵/۱	رامهریز	-	-	محلات	-	-
و	۴۶۲	۴۱/۱	رشت	۲۲	۱/۸	مراغه	-	-
ن	-	-	رشائیه	۱	۰/۱	مرند	-	-
ل	-	-	رفسنجان	-	-	مسجد سلیمان	-	-
ثان	-	-	زابل	۶	۰/۲	مشگین شهر	۱	۰/۱
ان	-	-	زاهدان	۲	۰/۲	مشهد	۱۸۰	۲۲/۱
یز	-	-	زرنج کرمان	-	-	ملار	۴	۰/۲
س	-	-	زنجان	۱۰	۰/۸	مهاباد	-	-
ج	-	-	ماری	۸	۰/۲	میانه	۱	۰/۱
غیر مجاور	۱۱۶۶	۱۰۰٪	ساره	۱	۰/۱	میناب	-	-
ن	-	-	سبزوار	-	-	ناب	-	-
ب	-	-	سوزواران (جیرفت)	۱	۰/۱	نجف آباد	-	-
ل	-	-	سراب	۱۱	۰/۸	نوشهر	۲	۰/۲
ثان	-	-	سراوان	-	-	نهارند	-	-
ان	-	-	سقز	-	-	بی ریز	-	-
یز	-	-	سمنان	۲۹	۲/۰	نیشابور	-	-
س	-	-	سمنج	-	-	هشتگرد	-	-
ج	-	-	سیرجان	۱	۰/۱	همدان	۹	۰/۸
غیر مجاور	۱۱۶۶	۱۰۰٪	شادگان	-	-	یزد	۲۴	۵/۸
ن	-	-	شاه آباد غرب	-	-	جمع تولد بین در کشورهای خارجی	۱۱	-
ب	-	-	شاهرود	-	-	آلمان	-	-
ل	-	-	شاهی	۲	۰/۲	افغانستان	-	-
ثان	-	-	شاهیندر	-	-	آمریکا	-	-
ان	-	-	شوشتر	-	-	انگلستان	-	-
یز	-	-	شهرضا	۵	۰/۴	ایتالیا	-	-
س	-	-	شهمسوار	۲	۰/۲	پاکستان	-	-
ج	-	-	شیراز	۱۷	۱/۴	ترکیه	-	-
غیر مجاور	۱۱۶۶	۱۰۰٪	طبس	۳۰	۱/۵	چکسلواکی	-	-
ن	-	-	طوالش (خمسه)	-	-	روسیه (اتحاد جماهیر شوروی)	۴	۵۵۵
ب	-	-	فردوس	۲۸	۱/۲	سوئد	-	-
ل	-	-	فریدن	-	-	سوئیس	-	-
ثان	-	-	فسا	-	-	سوریه	-	-
ان	-	-	قزاق	-	-	عراق	۲	۵۵۵
یز	-	-	قزاقستان	-	-	عربستان سعودی	-	-
س	-	-	نیروزآباد	-	-	فرانسه	-	-
ج	-	-	ناین	۳۵	۲/۱	لبنان	-	-
غیر مجاور	۱۱۶۶	۱۰۰٪	نوه	-	-	لهستان	-	-
ن	-	-	نور	۳۶	۲/۰	مصر	-	-
ب	-	-	نورین	۴۸	۲/۰	هندوستان	-	-
ل	-	-	فخر شیرین	-	-	پوزان	-	-
ثان	-	-	قم	۵	۰/۸	سایر کشورها	-	-
ان	-	-	قرچان	-	-	محل تولد اظهار نشده	۱۰۰	۱۰۰/۰
یز	-	-	کازرون	۲	۰/۲	شهرستان اظهار نشده	۱۰۰	۱۰۰/۰
س	-	-	کاشان	-	-	شهرهای یا کشورهای اظهار نشده	-	-
ج	-	-	کاشمر	۱۰	۰/۸	کرمان	۲	۰/۲
غیر مجاور	۱۱۶۶	۱۰۰٪	کج	۳	۰/۱	کرمانشاه	۲	۰/۲
ن	-	-	کرمان	۱۳	۰/۱	-	-	-
ب	-	-	کرمانشاه	۲	۰/۲	-	-	-

نام این شهرستان جز "تولد بین در شهرستانهای مجاور" نشان داده شده است .  
 از نام این شهرستان جز "تولد بین در این حوزه سرشماری" نشان داده شده است .  
 - در مواردی که جمع کمتر از ۱۰ باشد چند درصد نشان داده نمیشود .

۶۷ - ۰۶۸ - ۰۴۴ - ۰۰۱ - ۰۱ - ۰۱

جدول شماره ۹ - بگونگی محل تولد بر حسب سن در جمعیت طبق حوزه سرشماری - بیوزار (آبانماه ۱۳۳۰) (نوامبر ۱۹۵۶)

محل تولد اظهاری نشده	متولدین خارج از کشور	متولدین در سایر حوزه‌های سرشماری		متولدین در این حوزه سرشماری		جمع	سن
		غیر جوار این حوزه	جوار این حوزه	چند درصد	تعداد		
۱۰۰	۱۱	۱۱۱۶	۱۱۲۵	۹۸/۷	۱۸۷۴۴۴	۱۸۹۸۶۶	کلیه سنین
۲۷	-	۱۲۰	۹۵	۹۹/۲	۳۲۰۴۱	۳۲۲۸۲	تراز ۵ ساله
۵	-	۱۹	۹	۹۹/۵	۵۴۲۲	۵۴۵۰	کتر از یکساله
۲۲	-	۱۰۶	۸۶	۹۹/۲	۲۶۶۱۹	۲۶۸۳۳	۱ - ۴ ساله
۲۸	۱	۲۸۲	۲۲۳	۹۸/۸	۴۵۶۱۷	۴۵۶۵۱	۵ - ۱۴ ساله
۱۱	۱	۱۸۹	۱۵۰	۹۸/۷	۲۶۹۱۸	۲۷۳۹۹	۱۵ - ۲۹ ساله
۱۶	۲	۱۸۶	۱۸۲	۹۸/۲	۲۹۳۴۱	۲۹۷۲۸	۲۵ - ۳۴ ساله
۴	۱	۱۷۸	۱۹۰	۹۸/۳	۲۱۶۶۲	۲۱۷۳۵	۳۵ - ۴۴ ساله
۵	۳	۱۱۵	۱۴۰	۹۸/۲	۱۵۴۱۵	۱۵۶۷۸	۴۵ - ۵۴ ساله
۵	-	۷۳	۷۸	۹۸/۱	۹۵۵۶	۹۷۱۶	۵۵ - ۶۴ ساله
۴	۲	۵۸	۶۷	۹۸/۳	۷۵۲۷	۷۶۵۸	۶۵ ساله بیابا
-	-	-	-	*	۷۷	۷۷	من اظهار نشده
<u>شهر بیوزار</u>							
۸	۱۱	۷۳۶	۶۵۵	۹۶/۷	۲۱۵۳۵	۳۰۵۴۵	کلیه سنین
۲	-	۶۶	۶۳	۹۸/۳	۴۶۷۷	۴۷۵۸	تراز ۵ ساله
۱	-	۹	۲	۹۸/۷	۹۰۳	۹۱۵	کتر از یکساله
۱	-	۵۷	۱۱	۹۸/۲	۳۷۷۴	۳۸۴۳	۱ - ۴ ساله
۱	۱	۱۶۶	۵۵	۹۷/۱	۷۴۸۳	۷۷۰۶	۵ - ۱۴ ساله
۳	۱	۱۲۵	۵۷	۹۶/۲	۴۶۶۷	۴۸۵۳	۱۵ - ۲۴ ساله
۲	۳	۱۲۳	۲۹	۹۶/۴	۴۴۵۳	۴۶۲۰	۲۵ - ۳۴ ساله
-	۱	۱۰۱	۲۲	۹۶/۱	۳۴۱۴	۳۵۴۸	۳۵ - ۴۴ ساله
-	۳	۷۲	۳۸	۹۶/۰	۲۴۷۳	۲۵۷۶	۴۵ - ۵۴ ساله
-	-	۴۷	۱۳	۹۶/۱	۱۴۵۱	۱۵۱۹	۵۵ - ۶۴ ساله
-	۲	۴۶	۸	۹۶/۱	۹۰۱	۹۵۷	۶۵ ساله بیابا
-	-	-	-	*	۸	۸	من اظهار نشده
<u>بقیه نقاط حوزه سرشماری بیوزار</u>							
۱۲	-	۴۶۰	۸۷۰	۹۶/۱	۱۵۷۸۹۱	۱۵۹۲۲۱	کلیه سنین
۲۵	-	۵۴	۸۲	۹۹/۴	۲۷۳۶۴	۲۷۵۳۵	تراز ۵ ساله
۴	-	۵	۷	۹۹/۶	۴۵۱۹	۴۵۳۵	کتر از یکساله
۲۱	-	۴۹	۷۵	۹۹/۴	۲۲۸۵۵	۲۳۱۹۰	۱ - ۴ ساله
۲۷	-	۱۱۶	۱۶۸	۹۹/۲	۳۷۶۳۴	۳۷۹۴۵	۵ - ۱۴ ساله
۸	-	۵۶	۹۳	۹۹/۳	۲۲۳۳۱	۲۲۴۹۱	۱۵ - ۲۴ ساله
۱۴	-	۶۳	۱۴۳	۹۹/۱	۲۴۸۸۸	۲۵۱۰۸	۲۵ - ۳۴ ساله
۴	-	۷۷	۱۵۸	۹۸/۷	۱۷۹۴۸	۱۸۱۸۷	۳۵ - ۴۴ ساله
۵	-	۵۳	۱۰۲	۹۸/۸	۱۲۹۴۲	۱۳۱۰۲	۴۵ - ۵۴ ساله
۵	-	۴۶	۶۵	۹۸/۸	۸۰۹۷	۸۱۹۳	۵۵ - ۶۴ ساله
۴	-	۱۲	۵۹	۹۸/۱	۶۶۶۶	۶۷۰۱	۶۵ ساله بیابا
-	-	-	-	*	۶۱	۶۱	من اظهار نشده

\* - در مواردیکه جمع کمتر از ۱۰۰ باشد چند درصد نشان داده نمیگردد.

جدول شماره ۱۰- وضع فعالیت اقتصادی بر حسب سن و جنس در جمعیت از دهه ساله بیابالی حوزه سرشماری سبزوار: آبانماه ۱۳۳۵ (توامبر ۱۹۵۶)  
(سن اظهار نشده نیز جزو جمع سنین از دهه ساله بیابالی منظور شده است)

سن و جنس	جمع کل	فعال از نظر اقتصادی			غیرفعال از نظر اقتصادی			
		جمع	چند درصد	شاغل بکار	در جستجوی کار	جمع	زن خانه دار	محصّل
کل حوزه سرشماری سبزوار	۱۳۰ ۶۵۸	۵۸ ۴۶۵	۴۴/۷	۵۶ ۶۶۸	۱ ۷۱۷	۷۲ ۱۶۳	۵۶ ۶۵۷	۴ ۲۲۷
مردوزن								
جمع از دهه ساله بیابالی								
۱۴-۱ ساله	۱۸ ۷۲۶	۱ ۱۸۸	۶/۱	۱ ۸۸۶	۲۰۲	۱۶ ۵۳۸	۱ ۸۸۴	۳ ۱۶۳
۱۶-۱ ساله	۱۳ ۴۱۷	۶ ۷۴۶	۵۰/۳	۶ ۰۲۲	۷۱۴	۶ ۶۶۶	۵ ۷۰۸	۸۴۸
۲۴-۱ ساله	۱۲ ۶۲۶	۶ ۳۳۵	۵۰/۵	۶ ۰۸۶	۲۴۹	۷ ۵۹۷	۷ ۲۳۵	۱۵۰
۳۴-۱ ساله	۲۹ ۷۲۸	۱۴ ۷۴۷	۴۹/۶	۱۴ ۵۵۳	۱۸۹	۱۴ ۹۸۶	۱۴ ۷۳۰	۲۸
۴۴-۲ ساله	۲۱ ۷۳۵	۱۲ ۱۵۲	۵۵/۶	۱۲ ۰۴۴	۱۰۸	۱ ۵۸۳	۱ ۲۶۴	۳
۵۴-۴ ساله	۱۵ ۶۷۸	۸ ۳۴۱	۵۳/۳	۸ ۲۲۶	۱۱۵	۷ ۲۳۷	۶ ۴۸۷	-
۶۴-۵ ساله	۹ ۷۱۲	۵ ۰۶۸	۵۲/۵	۵ ۰۰۸	۹۰	۴ ۶۱۴	۲ ۹۸۵	۳
۱ ساله بیابالی	۷ ۶۵۸	۲ ۸۴۲	۳۷/۱	۲ ۸۱۲	۳۰	۴ ۸۱۶	۱ ۲۷۸	۱
نظاری نشده	۷۷	۲۱	*	۲۱	-	۵۶	۲۶	۱
نه سن	۳۱/۵	۳۴/۵	-	۳۴/۸	۱۶/۲	۲۸/۵	۳۰/۷	۱۲/۳
مرد								
جمع از دهه ساله بیابالی	۶۵ ۸۹۲	۵۴ ۲۶۶	۸۲/۴	۵۲ ۴۹۲	۱ ۷۷۷	۱۱ ۶۶۳	-	۲ ۳۳۸
۱۴-۱ ساله	۱۰ ۰۵۶	۱ ۷۶۷	۱۷/۶	۱ ۴۶۶	۲۹۸	۸ ۲۸۴	-	۲ ۴۳۷
۱۶-۱ ساله	۶ ۸۱۰	۶ ۰۳۴	۸۸/۵	۵ ۳۱۸	۷۰۶	۷۸۶	-	۷۲۳
۲۴-۱ ساله	۶ ۰۹۷	۴ ۸۸۳	۷۹/۵	۵ ۶۱۷	۲۴۶	۵ ۴۱۴	-	۱۴۳
۳۴-۱ ساله	۱۵ ۰۴۴	۱۳ ۸۸۴	۹۸/۶	۱۳ ۶۶۶	۱۸۵	۱۶ ۰	-	۲۷
۴۴-۲ ساله	۱۱ ۶۱۴	۱۱ ۹۶۳	۱۰۸/۷	۱۱ ۳۵۵	۱۰۸	۱۵۱	-	۳
۵۴-۴ ساله	۷ ۹۲۱	۷ ۷۱۲	۹۷/۶	۷ ۵۹۷	۱۱۵	۲۱۱	-	-
۶۴-۵ ساله	۵ ۱۶۵	۴ ۸۰۹	۹۲/۶	۴ ۷۲۰	۸۹	۳۸۶	-	۳
۱ ساله بیابالی	۴ ۶۱۱	۲ ۷۰۷	۶۵/۸	۲ ۶۷۷	۳۰	۱ ۴۰۴	-	۱
نظاری نشده	۳۹	۲۰	*	۲۰	-	۱۹	-	۱
نه سن	۳۲/۱	۳۴/۷	-	۳۵/۱	۱۶/۲	۱۲/۵	-	۱۲/۴
زن								
جمع از دهه ساله بیابالی	۶۴ ۷۶۶	۴ ۱۹۶	۶/۵	۴ ۱۷۶	۲۰	۶۰ ۵۷۰	۵۶ ۶۵۷	۸۸۶
۱۴-۱ ساله	۸ ۶۷۵	۴۲۱	۴/۶	۴۱۷	۰	۸ ۲۵۴	۸ ۸۴۴	۷۵۶
۱۶-۱ ساله	۶ ۶۰۲	۷۲۲	۱۰/۶	۷۱۴	۸	۵ ۸۸۰	۵ ۷۰۸	۱۴۵
۲۴-۱ ساله	۷ ۸۳۵	۴۵۲	۵/۸	۴۴۹	۳	۷ ۳۸۳	۷ ۲۳۵	۷
۳۴-۱ ساله	۱۵ ۶۸۴	۸۵۸	۵/۵	۸۵۴	۴	۱۴ ۸۲۶	۱۴ ۷۳۰	۱
۴۴-۲ ساله	۱۰ ۱۲۱	۶۸۶	۶/۸	۶۸۹	-	۱ ۴۳۲	۱ ۲۶۴	-
۵۴-۴ ساله	۷ ۷۴۷	۶۲۹	۸/۱	۶۲۹	-	۷ ۱۱۸	۶ ۴۸۷	-
۶۴-۵ ساله	۴ ۵۱۷	۲۸۹	۶/۴	۲۸۸	۱	۴ ۲۹۸	۲ ۹۸۵	-
۱ ساله بیابالی	۳ ۵۴۷	۱۳۵	۳/۸	۱۳۵	-	۳ ۴۱۲	۱ ۲۷۸	-
نظاری نشده	۳۸	۱	*	۱	-	۳۷	۲۶	-
نه سن	۳۰/۶	۳۰/۶	-	۳۰/۶	*	۳۰/۶	۳۰/۷	۱۲/۸

\* در مواردیکه جمع کل کمتر از ۱۰۰ باشد چند درصد و میانگین نشان داده نمیشود.

بیمه جدول شماره ۱۰- وضع فعالیت اقتصادی بر حسب سن و جنس در جمعیت از ده ساله بی‌آلای حوزه سرشماری سبزوار: آبانماه ۱۳۳۵ (نوامبر ۱۹۵۶)  
(سن اظهار نشده نیز جزو جمع سنین ازده ساله بی‌آلای منظور شده است)

غیرفعال از نظر اقتصادی				فعال از نظر اقتصادی				جمع کل	سن و جنس
متفرک	محصل	زن خانه‌دار	جمع	در جستجوی کار	شاغل بکار	چند درصد	جمع		
۱ ۴۴۸	۲ ۴۵۶	۸ ۶۱۱	۱۲ ۵۱۵	۵۲۸	۸ ۶۶۵	۴۲/۳	۹ ۱۹۳	۲۱ ۷۰۸	شهر سبزوار مردوزن جمع ازده ساله بی‌آلای
۴۹۸	۱ ۸۱۷	۸۰۵	۳ ۱۲۰	۵۰	۴۵۷	۱۴/۰	۵۰۷	۳ ۶۲۷	۱۴-۱ ساله
۱۲	۵۱۸	۱۰۱۵	۱ ۵۴۵	۱۲۴	۸۰۵	۳۷/۶	۹۲۹	۲ ۴۷۴	۱۹-۱ ساله
۲۲	۹۸	۱ ۳۱۷	۱ ۴۳۷	۶۲	۸۵۰	۳۹/۶	۹۱۲	۲ ۳۷۹	۲۴-۱ ساله
۵۱	۱۷	۲ ۲۷۰	۲ ۳۲۸	۸۷	۲ ۱۹۵	۴۹/۴	۲ ۲۸۲	۴ ۶۲۰	۳۴-۱ ساله
۸۷	۳	۱ ۴۹۰	۱ ۵۸۰	۵۹	۱ ۹۰۶	۵۵/۵	۱ ۹۶۸	۳ ۵۴۸	۴۴-۱ ساله
۱۶۸	-	۱۰۲۳	۱ ۱۹۱	۴۷	۲۳۸	۵۳/۸	۱ ۳۸۵	۲ ۵۷۶	۵۴-۱ ساله
۲۳۱	۲	۴۸۵	۷۱۸	۵۱	۷۵۰	۵۲/۷	۸۰۱	۱ ۵۹۹	۶۴-۱ ساله
۲۷۸	۱	۲۰۶	۵۸۱	۱۸	۳۵۸	۳۹/۳	۳۷۶	۹۵۷	ساله بی‌آلای
۱	-	۴	۵	-	۳	*	۳	۸	اظهاری نشده
۴۸/۲	۱۲/۴	۲۰/۱	۲۵/۷	۲۴/۹	۲۵/۱	-	۲۴/۷	۳۰/۱	سنی
۶۰۴	۱ ۶۹۴	-	۲ ۲۹۶	۵۲۶	۷۷۰۱	۷۸/۲	۸ ۲۳۱	۱۰ ۵۲۷	مرد جمع ازده ساله بی‌آلای
۲۳۱	۱ ۱۷۹	-	۱ ۴۱۵	۴۹	۳۵۳	۲۲/۱	۴۰۲	۱ ۸۱۷	۱۴- ساله
۷	۴۰۱	-	۴۰۸	۱۲۲	۶۶۸	۶۵/۱	۷۶۰	۱ ۱۶۸	۱۹- ساله
۲۶	۱۲	-	۱۰۸	۶۱	۷۵۸	۸۸/۷	۸۴۹	۹۵۷	۲۴- ساله
۲۸	۱۶	-	۵۴	۸۵	۲ ۰۰۳	۲۷/۵	۲ ۰۸۸	۲ ۱۴۲	۳۴- ساله
۴۷	۳	-	۵۰	۵۹	۱ ۷۴۰	۲۷/۳	۱ ۷۹۹	۱ ۸۴۹	۴۴- ساله
۴۸	-	-	۴۸	۴۷	۱ ۱۸۲	۹۶/۱	۱ ۲۳۱	۱ ۲۷۷	۵۴- ساله
۷۲	۲	-	۷۴	۵۱	۶۷۱	۲۰/۸	۷۲۰	۸۰۴	۶۴- ساله
۱۲۸	۱	-	۱۲۹	۱۸	۳۱۳	۷۱/۰	۳۴۱	۴۸۰	ساله بی‌آلای
-	-	-	-	-	۳	*	۳	۳	اظهاری نشده
۳۵/۱	۱۳/۱	-	۱۴/۱	۱۴/۱	۳۵/۴	-	۲۴/۹	۳۱/۰	سنی
۸۴۶	۷۹۲	۸ ۶۱۱	۱۰ ۲۴۹	۶	۹۵۶	۸/۶	۹۶۲	۱۱ ۱۸۱	زن جمع ازده ساله بی‌آلای
۲۶۲	۳۳۸	۸۰۵	۱ ۷۰۵	۱	۱۰۴	۵/۸	۱۰۵	۱ ۸۱۰	۱۴- ساله
۵	۱۱۷	۱۰۱۵	۱ ۱۳۷	۲	۱۲۷	۱۰/۱	۱۲۹	۱ ۲۷۶	۱۹- ساله
۶	۶	۱ ۳۱۷	۱ ۳۲۹	۱	۹۲	۶/۵	۹۳	۱ ۴۱۲	۲۴- ساله
۱۳	۱	۲ ۲۷۰	۲ ۲۸۳	۲	۱۹۲	۷/۸	۱۹۱	۲ ۴۷۸	۳۴- ساله
۴۰	-	۱ ۴۹۰	۱ ۵۳۰	-	۱۶۱	۹/۵	۱۶۹	۱ ۶۹۹	۴۴- ساله
۱۲۰	-	۱۰۲۳	۱ ۱۴۳	-	۱۵۶	۱۲/۰	۱۵۶	۱ ۲۹۹	۵۴- ساله
۱۵۹	-	۴۸۵	۶۴۴	-	۷۱	۹/۱	۷۱	۷۱۵	۶۴- ساله
۲۴۰	-	۲۰۶	۴۴۶	-	۳۵	۷/۳	۳۵	۴۷۷	ساله بی‌آلای
۱	-	۴	۵	-	-	-	-	۵	اظهاری نشده
۵۳/۱	۱۳/۰	۲۰/۱	۲۹/۱	*	۳۲/۱	-	۳۲/۱	۲۹/۱	سنی

در مواردیکه جمع کل کمتر از ۱۰۰ باشد چند درصد و میانگین نشان داده نمیشود.

کتابخانه مرکزی آمار ایران  
شماره ۲۲۲۲

بجای جدول شماره ۱ - وضع فعالیت اقتصادی بر حسب سن و جنس در جمعیت از ده ساله بیالای حوزه سوشالی سیزده آبانماه ۱۳۳۵ (تا اواخر ۱۳۳۶)  
(سن اظهار نشده نیز جزو جمع سنین از ده ساله بیالا منظور شده است)

غیرفعال از نظر اقتصادی				فعال از نظر اقتصادی				جمع کل	سن و جنس
مترقه	محصل	زن خانه دار	جمع	در جستجوی کار	شانل بکار	چند درصد	جمع		
۱۳۸۶۱	۱۷۷۱	۴۴۰۴۶	۵۶۱۷۸	۱۲۶۱	۴۸۰۰۳	۴۵/۲	۴۹۲۷۲	۱۰۸۶۵۰	تکامل حوزه سوشالی سیزده آبانماه ۱۳۳۵ (تا اواخر ۱۳۳۶)
									از ده ساله بیالا
									۱ ساله
۸۰۰۳	۱۳۷۶	۴۰۳۹	۱۳۴۱۸	۶۵۲	۱۴۲۹	۱۱/۱	۱۶۸۱	۱۵۰۶۹	۱ ساله
۹۸	۳۳۰	۴۶۹۳	۵۱۲۱	۵۹۰	۵۲۲۷	۵۳/۲	۵۸۱۷	۱۰۹۳۸	۲ ساله
۶۰	۵۲	۶۰۱۸	۶۱۲۰	۱۵۷	۵۲۳۶	۴۶/۷	۵۳۹۳	۱۱۵۵۳	۳ ساله
۱۷۷	۱۱	۱۲۴۶۰	۱۲۶۴۸	۱۰۲	۱۲۳۵۸	۴۱/۶	۱۲۴۶۰	۲۵۱۰۸	۴ ساله
۴۴	-	۷۷۷۴	۸۰۰۳	۴۹	۱۰۱۳۵	۵۶/-	۱۰۱۸۴	۱۸۱۸۷	۵ ساله
									۶ ساله
۶۸۲	-	۵۴۴۴	۶۱۲۶	۶۸	۶۸۸۸	۵۳/۱	۶۹۵۶	۱۳۱۰۲	۷ ساله
۱۳۹۵	۱	۲۰۰۰	۲۸۹۶	۳۹	۴۳۵۸	۵۲/۹	۴۳۹۷	۸۱۹۳	۸ ساله
۳۱۵۹	-	۱۰۷۶	۴۲۳۵	۱۲	۴۴۵۱	۳۶/۸	۴۴۶۳	۶۷۰۱	۹ ساله
۲۸	۱	۲۲	۵۱	-	۱۸	*	۱۸	۶۶	بار نشده
									۱۰ ساله
۱۴/۳	۱۳/۲	۰/۸	۲۹/۰	۱۸/۲	۲۶/۸	-	۲۴/۴	۳۱/۷	۱۱ ساله
									۱۲ ساله
									۱۳ ساله
۷۶۸۳	۱۳۴۴	-	۹۳۲۷	۱۳۵۵	۴۴۷۸۳	۸۳/۲	۴۶۰۳۸	۵۵۳۶۵	از ده ساله بیالا
									۱۴ ساله
۵۶۱۱	۱۳۵۸	-	۶۸۶۹	۲۴۹	۱۱۱۶	۱۶/۶	۱۳۶۵	۸۳۳۴	۱۵ ساله
۵۶	۳۲۲	-	۳۷۸	۵۸۴	۴۶۰	۱۳/۳	۵۲۳۴	۵۶۱۲	۱۶ ساله
۵۵	۵۱	-	۱۰۶	۱۵۵	۴۸۹	۱۷/۶	۵۰۳۴	۵۱۴۰	۱۷ ساله
۹۵	۱۱	-	۱۰۶	۱۰۰	۱۱۶۶	۱۱/۱	۱۱۷۶۶	۱۱۹۰۴	۱۸ ساله
۱۰۱	-	-	۱۰۱	۴۹	۹۶۵	۱۱/۰	۹۶۶	۹۷۶۵	۱۹ ساله
									۲۰ ساله
۱۷۱	-	-	۱۷۱	۶۸	۶۴۱۵	۹۷/۴	۶۴۸۳	۶۶۵۴	۲۱ ساله
۳۱۱	۱	-	۳۱۲	۳۸	۴۰۴۱	۱۲/۱	۴۰۷۹	۴۳۶۱	۲۲ ساله
۱۳۶۵	-	-	۱۳۶۵	۱۲	۲۳۵۴	۱۵/۲	۲۳۶۶	۲۶۳۱	بیالا
۱۸	۱	-	۱۹	-	۱۷	*	۱۷	۳۶	از نشده
									۲۳ ساله
۱۳/۴	۱۳/۳	-	۱۳/۱	۱۸/۲	۲۰/۰	-	۲۴/۷	۳۲/۳	۲۴ ساله
									۲۵ ساله
۶۱۷۸	۱۲۷	۴۱۰۴۶	۵۰۳۵۱	۱۴	۳۲۲۰	۶/۰	۳۲۳۴	۵۳۵۸۵	از ده ساله بیالا
									۲۶ ساله
۲۳۱۲	۱۱۸	۴۰۳۹	۶۵۴۹	۳	۳۱۳	۴/۶	۳۱۶	۶۸۶۵	۲۷ ساله
۴۲	۸	۴۶۹۳	۴۷۴۳	۶	۵۷۷	۱۰/۹	۵۸۳	۵۳۲۶	۲۸ ساله
۳۵	۱	۶۰۱۸	۶۰۵۴	۲	۳۵۷	۵/۶	۳۵۹	۶۴۱۳	۲۹ ساله
۸۲	-	۱۲۴۶۰	۱۲۶۴۲	۲	۶۶۲	۵/۰	۶۶۴	۱۳۲۰۶	۳۰ ساله
۱۲۸	-	۷۷۷۴	۷۹۰۲	-	۵۲۰	۶/۲	۵۲۰	۸۴۲۲	۳۱ ساله
									۳۲ ساله
۵۱۱	-	۵۴۴۴	۵۹۷۵	-	۴۷۳	۷/۳	۴۷۳	۶۴۴۸	۳۳ ساله
۱۰۸۴	-	۲۰۰۰	۳۰۸۴	۱	۲۱۷	۵/۷	۲۱۸	۳۸۰۲	۳۴ ساله
۱۸۹۴	-	۱۰۷۶	۲۶۷۰	-	۱۰۰	۳/۳	۱۰۰	۳۰۷۰	بیالا
۱۰	-	۲۲	۳۲	-	۱	*	۱	۳۳	از نشده
									۳۵ ساله
۵۲/۹	۱۲/۷	۳۰/۸	۳۲/۲	*	۳۰/۵	-	۳۰/۴	۳۱/۲	۳۶ ساله

ردیکه جمع کل کمتر از ۱۰۰ باشد چند درصد و میان نشان داده نمیشود -



جدول شماره ۱۱ - تقسیمات عدده مشاغل بر حسب سن و جنس در جمعیت شافل بکار از ده ساله بیالای حوزه سرشماری سبزوار: آبانماه ۱۳۳۵ (توامبر ۱۱۳۶)  
(سن اظهار نشده نیز جزء جمع سنین ازده ساله بیالا منظور شده است)

سن اظهار شده	۱۰-ساله بیالا	۱۰-۱۴ ساله	۱۵-۱۹ ساله	۲۰-۲۴ ساله	۲۵-۲۹ ساله	۳۰-۳۴ ساله	۳۵-۳۹ ساله	تقسیمات عدده مشاغل و جنس
<u>کل حوزه سرشماری سبزوار</u>								
<u>مردان</u>								
جمع شاغلین -----								
۲۱	۲۸۱۲	۱۳۲۲۴	۲۱۵۹۷	۱۰۸۶	۱۰۳۲	۱۸۸۶	۵۱۶۶۸	جمع شاغلین
-	۶۷	۱۸۰	۳۷۱	۸۱	۱۷	۳	۷۲۴	مشاغل حرفه ای - فنی و کارهای مربوط بآن
-	۲۷	۲۷۱	۵۰۶	۴۳	۶	-	۸۵۳	مشاغل مربوط با امور اداری و منشی گری و امور مربوط بآن
۲	۱۲۴	۶۶۱	۱۴۵۸	۲۱۲	۶۱	۲۶	۲۵۷۴	فروش و مشاغل مربوط بآن
۱۵	۲۰۴۳	۸۶۵۴	۱۷۲۲۸	۳۱۸۹	۳۳۱۹	۱۴۰	۳۱۶۶۸	مشاغل مربوط به زراعت و جنگلبانی و شکار و ماهیگیری
-	۱۵	۱۰۴	۱۶۸	۴۳	۲۶	۴	۳۹۰	امور مربوط با استخراج معدن و استخراج سنگ و حفاری
-	۱۳	۹۳	۳۲۰	۹۲	۲۶	۱۷	۵۶۱	مشاغل مربوط بحمل و نقل
۴	۳۷۶	۲۳۹۶	۵۰۰۰	۱۲۹۴	۱۰۵۵۸	۶۵۳	۱۱۲۸۱	حرفه های صنعتی و عملیات تولیدی و مشاغل مربوط بآن
-	۱۳۶	۷۵۸	۱۲۵۱	۲۰۰	۳۰۷	۱۳۰	۲۸۷۸	مشاغل مربوط بانجام خدمات (سروسها)
-	۱۵	۱۱۷	۲۶۰	۱۳۲	۶۰۲	۱۳	۱۱۳۹	مشاغل مربوط به خدمات ثابت ارتشی و مشاغل کسه دقیقا مشخص و یا اظهار نشده
<u>سرد</u>								
جمع شاغلین -----								
۳۰	۲۶۷۷	۱۲۳۱۷	۲۵۰۵۴	۵۶۳۷	۵۲۱۸	۱۴۶۹	۵۲۴۹۲	جمع شاغلین
-	۵۹	۱۶۴	۳۳۳	۶۶	۱۶	۲	۶۴۳	مشاغل حرفه ای - فنی و کارهای مربوط بآن
-	۲۷	۲۶۷	۴۹۴	۴۱	۶	-	۸۳۵	مشاغل مربوط با امور اداری و منشی گری و امور مربوط بآن
۲	۱۲۳	۶۵۶	۱۴۵۴	۲۱۲	۶۰	۲۶	۲۵۶۳	فروش و مشاغل مربوط بآن
۱۵	۲۰۲۶	۸۵۵۳	۱۷۱۰۹	۳۹۵۸	۳۳۳۲	۸۹۹	۳۵۸۹۲	مشاغل مربوط به زراعت و جنگلبانی و شکار و ماهیگیری
-	۱۵	۱۰۴	۱۶۷	۴۳	۲۶	۴	۳۸۶	امور مربوط با استخراج معدن و استخراج سنگ و حفاری
-	۱۳	۹۳	۳۲۰	۹۲	۲۶	۱۷	۵۶۱	مشاغل مربوط بحمل و نقل
۳	۳۰۶	۱۸۱۱	۳۸۷۴	۹۴۹	۱۰۲۴	۳۷۵	۸۳۴۲	حرفه های صنعتی و عملیات تولیدی و مشاغل مربوط بآن
-	۱۳	۵۵۸	۱۰۱۷	۱۴۱	۱۶۶	۱۳۴	۲۱۳۹	مشاغل مربوط بانجام خدمات (سروسها)
-	۱۵	۱۱۱	۲۵۶	۱۳۲	۶۰۲	۱۶	۱۱۶۸	مشاغل مربوط به خدمات ثابت ارتشی و مشاغل کسه دقیقا مشخص و یا اظهار نشده
<u>زن</u>								
جمع شاغلین -----								
۶	۲۳۵	۹۱۷	۱۵۳۳	۴۴۱	۷۱۴	۴۱۷	۴۱۷۶	جمع شاغلین
-	۸	۱۶	۴۳	۱۲	۱	۱	۸۱	مشاغل حرفه ای - فنی و کارهای مربوط بآن
-	-	۴	۱۲	۲	-	-	۱۸	مشاغل مربوط با امور اداری و منشی گری و امور مربوط بآن
-	۲	۵	۴	-	۱	-	۱۱	فروش و مشاغل مربوط بآن
-	۱۷	۱۰۱	۱۱۹	۳۱	۱۷	۴۱	۳۷۶	مشاغل مربوط به زراعت و جنگلبانی و شکار و ماهیگیری
-	-	-	۱	-	-	-	۱	امور مربوط با استخراج معدن و استخراج سنگ و حفاری
-	-	-	-	-	-	-	-	مشاغل مربوط بحمل و نقل
۴	۷۰	۵۸۵	۱۱۲۶	۳۴۵	۵۳۴	۲۷۸	۲۹۳۹	حرفه های صنعتی و عملیات تولیدی و مشاغل مربوط بآن
-	۳۹	۲۰۰	۲۳۴	۵۹	۱۱۱	۱۶	۷۳۹	مشاغل مربوط بانجام خدمات (سروسها)
-	-	۶	۴	-	-	۱	۱۱	مشاغل مربوط به خدمات ثابت ارتشی و مشاغل کسه دقیقا مشخص و یا اظهار نشده

بقیه جدول شماره ۱۲ - تسمیحات عمده مشاغل بر حسب سن و جنس در جمعیت شاغل بکار از ده ساله پیلای حوزه سرشماری میزوار آبانماه ۱۳۳۵ (توامبر ۱۹۵۶).  
(سن اظهار نشده نیز جزو جمع سنین ازده ساله پیلا منظور شده است)

سن اظهار نشده	۱۵-ساله پیلا	۱۴-۱۵ ساله	۱۴-۱۵ ساله	۱۴-۱۵ ساله	۱۱-۱۵ ساله	۱۰-۱۴ ساله	جمع ازده ساله پیلا	تسمیحات عمده مشاغل و جنس
<b>شهر میزوار</b>								
<b>مردان</b>								
۳	۳۵۸	۲۰۸۸	۴۱۰۴	۸۵۰	۸۰۵	۴۵۷	۸۶۶۵	جمع شاغلین
-	۲۶	۷۱	۲۳۱	۵۱	۷	۱	۳۸۷	اغل حرفه ای - فن و کارهای مربوط بآن
-	۹	۱۷۰	۲۳۹	۳۸	۴	-	۵۶۰	اغل مربوط با امور اداری و منشی گری و امور مربوط بآن
۲	۸۱	۴۳۸	۸۶۰	۱۳۴	۵۱	۲۰	۱۵۸۵	شغل و مشاغل مربوط بآن
-	۴۵	۲۰۰	۲۱۷	۳۱	۲۶	۲۳	۵۵۲	اغل مربوط به زراعت و جنگلیانی و شکار و ماهیگیری
-	۸	۲۹	۴۶	۱۰	۶	۲	۱۰۱	مربوط با استخراج معدن و استخراج سنگ و حفاری
-	۱	۱۷	۱۳۴	۳۹	۱۶	۸	۲۱۵	اغل مربوط بحمل و نقل
۱	۱۲۷	۸۰۸	۱۶۳۵	۴۳۸	۵۳۷	۲۷۹	۳۸۱۵	فنی های صنعتی و عملیات تولیدی و مشاغل مربوط بآن
-	۵۸	۳۵۶	۶۳۸	۹۹	۱۳۵	۱۲۳	۱۳۹۹	اغل مربوط بانجام خدمات (سروسها)
-	۲	۱	۱۴	۱۰	۱۵	۱	۵۱	اغل مربوط به خدمات ثابت ارتشی و مشاغل کسه دقیقا مشخص و یا اظهار نشده
۳	۴۲۳	۱۸۶۱	۳۷۴۳	۷۵۸	۶۶۸	۳۵۳	۷۷۰۹	جمع شاغلین
<b>سرد</b>								
-	۲۳	۶۵	۱۹۴	۳۹	۶	۱	۳۲۸	اغل حرفه ای - فن و کارهای مربوط بآن
-	۹	۱۶۶	۲۳۷	۳۶	۴	-	۵۴۹	اغل مربوط با امور اداری و منشی گری و امور مربوط بآن
۲	۸۱	۴۲۳	۸۵۶	۱۳۴	۵۸	۲۰	۱۵۷۴	شغل و مشاغل مربوط بآن
-	۴۴	۱۹۱	۲۰۱	۲۳	۲۱	۷	۴۸۷	اغل مربوط به زراعت و جنگلیانی و شکار و ماهیگیری
-	۸	۲۹	۴۵	۱۰	۶	۲	۱۰۰	مربوط با استخراج معدن و استخراج سنگ و حفاری
-	۱	۱۷	۱۳۴	۳۹	۱۶	۸	۲۱۵	اغل مربوط بحمل و نقل
۱	۱۱۷	۷۱۵	۱۴۸۱	۴۰۳	۴۷۴	۲۵۴	۳۴۴۵	فنی های صنعتی و عملیات تولیدی و مشاغل مربوط بآن
-	۳۸	۲۴۹	۴۹۳	۶۴	۶۸	۶۱	۱۷۳	غل مربوط بانجام خدمات (سروسها)
-	۲	۶	۱۲	۱۰	۱۵	-	۴۵	غل مربوط به خدمات ثابت ارتشی و مشاغل کسه دقیقا مشخص و یا اظهار نشده
-	۳۵	۲۱۷	۴۶۱	۹۲	۱۳۷	۱۰۴	۱۵۱	جمع شاغلین
<b>زنان</b>								
-	۳	۶	۳۷	۱۲	۱	-	۵۱	غل حرفه ای - فن و کارهای مربوط بآن
-	-	۴	۱۲	۲	-	-	۱۸	غل مربوط با امور اداری و منشی گری و امور مربوط بآن
-	۱	۵	۴	-	۱	-	۱۱	شغل و مشاغل مربوط بآن
-	۱	۹	۲۶	۸	۵	۱۶	۶۵	غل مربوط به زراعت و جنگلیانی و شکار و ماهیگیری
-	-	-	۱	-	-	-	۱	مربوط با استخراج معدن و استخراج سنگ و حفاری
-	-	-	-	-	-	-	-	غل مربوط بحمل و نقل
-	۱۰	۱۳	۱۴۴	۳۵	۶۳	۲۵	۳۷۰	فنی های صنعتی و عملیات تولیدی و مشاغل مربوط بآن
-	۲۰	۱۰۷	۱۳۵	۳۵	۶۷	۶۲	۴۲۶	غل مربوط بانجام خدمات (سروسها)
-	-	۳	۲	-	-	۱	۶	غل مربوط به خدمات ثابت ارتشی و مشاغل کسه دقیقا مشخص و یا اظهار نشده

بقیه جدول شماره ۱۱ - تقسیمات عمده مشاغل بر حسب سن و جنس در جمعیت شاغل بکار از دهه ساله بیلابی حوزه سرشماری سیوزار - آبانماه ۱۳۳۵ (تواصیر ۱۹۵۶)  
(سن اظهار نشده نیز جزو جمع سنین ازدهه ساله بیلابی منظور شده است)

سن اظهار نشده	۱۵ ساله بیلابی	۱۴-۱۵ ساله	۱۳-۱۴ ساله	۱۲-۱۳ ساله	۱۱-۱۲ ساله	۱۰-۱۱ ساله	جمع ازدهه ساله بیلابی	تقسیمات عمده مشاغل و جنس
								<b>بقیه نقاط حوزه سرشماری سیوزار</b>
								<b>مردان</b>
								جمع شاغلین -----
۱۸	۲۴۵۱	۱۱۱۳۶۶	۲۲۴۹۷	۵۲۳۶	۵۲۲۷	۱۴۹۹	۴۸۰۰۳	مشاغل حرفه ای - فنی و کارهای مربوط بآن -----
-	۱۱	۱۰۶	۱۴۵	۳۰	۱۰	۲	۲۳۷	مشاغل مربوط بامور اداری و منشی گری و امور مربوط بآن
-	۱۸	۱۰۱	۱۶۷	۰	۲	-	۲۹۳	فروش و مشاغل مربوط بآن
-	۴۲	۲۳۳	۵۹۸	۷۸	۳۲	۶	۹۸۹	مشاغل مربوط به زراعت و جنگلهائی و شکار و ماهیگیری
۱۵	۱۹۹۸	۸۴۵۴	۱۷۰۰۱	۳۹۵۸	۳۳۷۲	۶۶۷	۳۵۷۱۶	امور مربوط با استخراج معدن و استخراج سنگ و حفاری
-	۷	۷۵	۱۵۲	۳۳	۲۰	۲	۲۸۹	مشاغل مربوط بحمل و نقل -----
-	۱۲	۷۶	۱۸۶	۵۳	۱۰	۹	۳۴۶	حرفه های صنعتی و عملیات تولیدی و مشاغل مربوط بآن
۳	۲۴۹	۱۰۸۸	۳۳۷۵	۸۵۶	۱۰۲۱	۳۷۴	۷۴۶۶	مشاغل مربوط بانجام خدمات (سروسها)
-	۷۴	۴۰۲	۶۶۳	۱۰۱	۱۷۲	۱۰۷	۱۴۷۹	مشاغل مربوط به خدمات ثابت ارتشی و مشاغل کسه
-	۱۳	۱۰۸	۲۴۶	۱۲۲	۵۸۷	۱۲	۱۰۸۸	دقیقا مشخص و یا اظهار نشده -----
								<b>سرد</b>
								جمع شاغلین -----
۱۷	۲۳۵۴	۱۰۴۵۶	۲۱۳۱۱	۴۸۷۹	۴۶۵۰	۱۶۱۶	۴۴۷۸۳	مشاغل حرفه ای - فنی و کارهای مربوط بآن -----
-	۲۶	۹۹	۱۳۹	۳۰	۱۰	۱	۳۱۵	مشاغل مربوط بامور اداری و منشی گری و امور مربوط بآن
-	۱۸	۱۰۱	۱۶۷	۰	۲	-	۲۹۳	فروش و مشاغل مربوط بآن
-	۴۲	۲۳۳	۵۹۸	۷۸	۳۲	۶	۹۸۹	مشاغل مربوط به زراعت و جنگلهائی و شکار و ماهیگیری
۱۵	۱۹۸۲	۸۳۶۶	۱۶۹۰۸	۳۹۳۵	۳۳۶۱	۸۹۲	۳۵۴۰۵	امور مربوط با استخراج معدن و استخراج سنگ و حفاری
-	۷	۷۵	۱۵۲	۳۳	۲۰	۲	۲۸۹	مشاغل مربوط بحمل و نقل -----
-	۱۲	۷۶	۱۸۶	۵۳	۱۰	۹	۳۴۶	حرفه های صنعتی و عملیات تولیدی و مشاغل مربوط بآن
۲	۱۸۹	۱۰۹۶	۳۳۱۳	۵۴۶	۵۵۰	۱۲۱	۴۸۹۷	مشاغل مربوط بانجام خدمات (سروسها)
-	۵۵	۳۰۹	۵۲۴	۷۷	۱۲۸	۷۳	۱۶۶۶	مشاغل مربوط به خدمات ثابت ارتشی و مشاغل کسه
-	۱۳	۱۰۵	۲۴۴	۱۲۲	۵۸۷	۱۲	۱۰۸۳	دقیقا مشخص و یا اظهار نشده -----
								<b>زنان</b>
								جمع شاغلین -----
۹	۶۰۰	۶۹۰	۱۱۸۲	۳۵۷	۵۷۷	۳۱۳	۳۲۴۰	مشاغل حرفه ای - فنی و کارهای مربوط بآن -----
-	۵	۱۰	۶	-	-	-	۲۲	مشاغل مربوط بامور اداری و منشی گری و امور مربوط بآن
-	-	-	-	-	-	-	-	فروش و مشاغل مربوط بآن
-	-	-	-	-	-	-	-	مشاغل مربوط به زراعت و جنگلهائی و شکار و ماهیگیری
-	۱۶	۱۲	۱۳	۲۳	۶۲	۲۵	۲۱۱	امور مربوط با استخراج معدن و استخراج سنگ و حفاری
-	-	-	-	-	-	-	-	مشاغل مربوط بحمل و نقل -----
-	-	-	-	-	-	-	-	حرفه های صنعتی و عملیات تولیدی و مشاغل مربوط بآن
۱	۶۰	۴۹۲	۹۸۲	۳۱۰	۴۷۱	۲۵۲	۲۰۶۹	مشاغل مربوط بانجام خدمات (سروسها)
-	۱۶	۱۳	۱۶	۲۴	۴۴	۲۴	۳۱۳	مشاغل مربوط به خدمات ثابت ارتشی و مشاغل کسه
-	-	-	-	-	-	-	-	دقیقا مشخص و یا اظهار نشده -----

جدول شماره ۱۲ - طبقات مشاغل بر حسب وضع اشتغال و جنس در جمعیت شامل بکارآمده ساله بیایای حوزه سرشماری سیزاره آبانماه ۱۳۳۵ (نوامبر ۱۹۵۶)

وضعیت اشاره شده	کارکنان خانوادگی بدون مزد	مرد بگير	مستخدم دولت	کارکنانیکه برای خود کار میکنند	کارفرما	جمع شاغلین	طبقات مشاغل و جنس
							کل حوزه سرشماری سیزاره مرد و زن
	۲۵۷	۳۱۶۱۴	۲۵۳۵	۱۸۶۲۵	۷۹۱	۵۶۶۶۸	مع ازده ساله بیایا
۱	-	۱۲۹	۳۵۶	۲۲۷	۱	۷۲۴	انگل حرفه ای - فنی و کارهای مربوط بآن
-	-	۱۱	۲۶	۱۷	-	۵۴	مربوط به علوم طبیعی - بهداشتی و امور مربوط بآن
-	-	۲۷	۲۹۴	۴۰	-	۳۶۱	مربوط به تعلیم و تدریس و سایر امور مربوط بآن حقوقی که شامل فنانات و دکتری دارگستره و پرو
-	-	۲	۷	۲۳	-	۳۲	ترجمانان های رسمی نیز میباشند
۱	-	۲۳	۱	۱۱۶	-	۱۴۱	مذهبی امور خیریه و عام المنفعه
-	-	۱۸	۳	۲۵	-	۴۶	هنری - نویسندگی و سایر مشاغل تفریحی
-	-	۸	۲۵	۶	۱	۴۰	انگل حرفه ای و فنی و امور مشابه آن
-	-	۲۲۲	۵۱۲	۲۹	۱۰	۸۵۳	انگل مربوط با امور اداری و فنی گری و امور مربوط بآن
-	-	۱۳۷	۲۲	۲۲	۱۰	۲۲۱	مدیریت و اداره کردن امور (بجز کشاورزی)
-	-	۸۵	۵۳۰	۷	-	۶۲۲	فنی و مشاغل دفتری و کارهای مربوط بآن
-	۵۵	۱۹۰	۲	۲۲۲	۲۵	۲۰۷۴	زراعت و مشاغل مربوط بآن
-	۵۱	۱۸۰	۲	۲۱۰۳	۲۷	۲۳۶۳	روشنی درختها و میزانه ها
-	-	۸	-	۴۴	-	۵۲	روشنی دوره گرد ها
-	۱	۲	-	۱۴۵	۸	۱۵۶	وش و مشاغل مربوط بآن
۱	۲۳۱۲	۱۹۸۲۴	۹	۱۳۵۵۲	۵۶۰	۳۶۲۶۸	نخل مربوط بزراعت - جنگلیانی - شکار و ماهیگیری
۱	۲۳۱۱	۱۳۱۲۲	۵	۱۳۵۳۶	۵۶۰	۳۰۳۳۵	زراعتی
-	-	-	-	۴	-	۴	مربوط بشکار و تله گذاری
-	-	۳	-	۴	-	۷	مربوط به جنگلیانی (از جمله قطع اشجار)
-	-	-	-	-	-	-	بچه در زراعت و شکار و ماهیگیری و جنگلیانی مشغول نستند
-	۱	۵۹۰۹	۴	۸	-	۵۹۱۲	مربوط با استخراج معدن و استخراج سنگ و حفاری
-	-	۳۱۱	۱	۲۰	۸	۳۹۰	مربوط با استخراج معدن و استخراج سنگ و حفاری
-	-	۳۳	-	۱۶	۷	۵۶	مربوط با معدن و استخراج سنگ
-	-	۲۶۸	۱	۴	۱	۲۷۴	مربوط بجهت کتی
-	-	۶۰	-	-	-	۶۰	بچه در معدن و حفاری و استخراج سنگ مشغول کار ند
-	۲۳	۲۸۱	۵۱	۱۹۱	-	۵۶۱	ل مربوط بحمل و نقل
-	-	-	۴۷	-	-	۴۷	مربوط با امور راه آهن
-	-	۱۹۰	۴	۴۹	-	۲۴۳	مربوط برانندگی وسائط نقلیه موتوری
-	۳۳	۱۶	-	۱۴۲	-	۲۷۱	مربوط برانندگی وسائط نقلیه اینکه بوسیله حیوان ه میشوند (مانند کاری بودر شکه و غیره)
۳	۱۳۴	۷۹۰۷	۹۸۶	۲۰۸۱	۱۷۰	۱۱۲۸۱	های صنعتی و عملیات تولیدی و مشاغل مربوط بآن
-	۴۸	۱۴۶۷	۱۵۴	۵۵۱	۲۸	۲۲۵۸	مربوط به نساجی (غیر از تالی بانی)
۲	۸	۱۳۹	۱۵	۳۵	۴	۲۰۳	مربوط بقالی بانی
۱	۱۴	۲۲۸	۳	۲۲۷	۳۷	۱۴۱۰	مربوط به تهیه پوشاک و محصولات چرمی و قماش
-	۲۴	۱۶۳	۹۰	۷۵	۳۱	۲۸۳	مربوط بساختن اشیا چرمی و کارهای مربوط بآن
-	-	۱۳۲	۱	۷۱	۱۰	۲۱۲	مربوط به فلزکاری
-	۱۴	۳۱۹	۲	۲۴۵	۲۰	۶۸۰	کتی و الکترونیکی
-	-	۱۷	-	۱	۱	۱۹	کتی و الکترونیکی

بقیه جدول شماره ۱۲ - طبقات مشاغل برجست و نوع اشتغال و جنس در جمعیت مشاغل ینکارزده ساله بیالای حوزه سرشماری سبزوار آبانماه ۱۳۳۵ (نوامبر ۱۹۵۶)

وضعیت اظهار نشده	کارکنان خانوادگی بدون مزد	مزد بگیر	مستخدم دولت	کارکنانیکه برای خود کار میکنند	کارفرما	جمع شاغلین	طبقات مشاغل و جنس
							<b>کل حوزه سرشماری سبزوار</b>
							<b>بقیه مردوزن</b>
						۹ ۱۸۱	مشاغل ساختنی و کارهای مربوط بان که در جای دیگر طبقه بندی نشده
		۹ ۲۲۳	۷۱۳	۴۴	۶		مشاغل مربوط به ماشینهای مستقر جراثقال و مشاغل مربوط به عملیات مکانیک ماشینهای ساختنی مستقر
		۳۱	-	۵	۱	۳۷	مشاغل مربوط به چاپ - مسافری و تهیه محصولات کاغذی
		۹	-	۱	-	۵	مشاغل مربوط به ساختنی های مربوط بان
	۳	۷۷	-	۱۹	-	۹۹	مشاغل مربوط به ساختن مواد شیمیایی و کارهای مربوط بان
	۲	۳۶	-	۶۴	۵	۹۷	مشاغل مربوط به پوست و عمل آوردن آن
	۱۵	۱۱۸	-	۱۴۱	۶	۳۲۳	مشاغل مربوط به تهیه مواد غذایی و خانیاات
		۲۲۵	۱	۱۰۱	۱۲	۳۳۹	برق های صنعتی و تولیدی و مشرفه و کارهای مربوط بان
		۱۲	-	۸۲	۱	۱۰۰	مله های درشته های صنعتی مختلف برای تولید محصولات و عملیات مربوط بانها کار میکنند
	۱	۶۶	۷	۱۱	-	۸۵	مشاغل مربوط به انجام خدمات (سروسها)
	۱۲	۲ ۲۶۹	۳۱۹	۲۴۲	۶	۲ ۸۷۸	
	۱	۱۷۹	۲۶۶	۲	-	۴۴۸	مشاغل مربوط به خدمات محافظت و حراست و نگهبانی
	۱۱	۱ ۷۳۶	۴	۲۳۸	۶	۱ ۹۹۵	خدمات خانگی و شخصی و کارهای مربوط بان
		۵۹	۳	-	-	۶۲	مشاغل خدمات مشرفه
		۳۲۵	۴۶	۲	-	۳۷۳	مله هاییکه در مشاغل مربوط به خدمات کار میکنند
							مشاغل مربوط به خدمات ثابت ارتشی و مشاغلی که دقیقاً مشخص و اظهار نشده
۱۵۲		۲۶۶	۲۱۱	۱	۱	۱ ۱۳۵	
							خدمات ثابت ارتشی
			۹	-	-	۹	مشاغلی که دقیقاً مشخص و اظهار نشده اند
۱۵۲		۳	۱	-	۱	۶۵۷	
		۲۶۳	۲۰۹	۱	-	۴۷۳	مله هاییکه در جای دیگر طبقه بندی نشده اند
							<b>مرد</b>
۱۵۶	۲ ۴۴۷	۲ ۸۵۹	۲ ۳۰۶	۱۷ ۸۷۶	۷۱۲	۵۲ ۴۴۲	جمع ازده ساله بیالا
							مشاغل حرفهای - علمی و کارهای مربوط بان
		۱۱۶	۳۰۷	۲۱۹	۱	۶۴۳	
							مشاغل مربوط به علوم طبیعی و پزشکی و امور مربوط بان
		۳	۲۳	۱۶	-	۴۲	مشاغل مربوط به تعلیم و تربیت و سایر امور مربوط بان
		۲۳	۲۴۶	۳۱	-	۳۰۳	مشاغل دولتی که شامل خدمات دولتی و اداری و خدمات عمومی
		۲	۷	۲۳	-	۳۲	دفتر نامه های رسمی و تزیینات
		۲۲	۱	۱۲۲	-	۱۸۵	مشاغل خدماتی امور زیر به تمام المنفعه
		۱۸	۳	۲۱	-	۴۲	مشاغل هنری - نویسندگی و سایر مشاغل تفریحی
		۸	۲۴	۶	۱	۳۹	مشاغل حرفه آزاد علمی و امور مشابه آن
		۲۴۴	۵۷۴	۲۶	۱۰	۸۳۵	مشاغل مربوط به امور اداری و منشی گری و امور مربوط بان
		۱۳۷	۶۰	۲۲	۱۰	۲۲۶	مشاغل مدیریت و اداره کردن امور (بجز کشاورزی)
		۸۵	۵۱۴	۷	-	۶۰۶	مشاغل مربوط به مشاغل دولتی و کارهای مربوط بان
	۵۵	۱۸۶	۲	۲ ۲۸۵	۳۵	۲ ۵۶۳	فروش و مشاغل مربوط بان
	۵۱	۱۷۹	۲	۲ ۰۹۸	۲۷	۲ ۳۵۷	بهره فروشی در دستگاهها و ازده ها
		۵	-	۴۲	-	۴۷	بهره فروشی دوره گرد ها
	۴	۲	-	۱۴۵	۸	۱۵۹	بهره فروشی و مشاغل مربوط بان
۱	۲ ۲۶۳	۱۹ ۵۲۱	۸	۱۳ ۵۱۸	۵۵۱	۳۵ ۸۹۲	مشاغل مربوط به بازرگانی - جنگلبانی - شکار و ماهیگیری
۱	۲ ۲۶۲	۱۳ ۸۶۲	۴	۱۳ ۵۰۳	۵۵۱	۳۰ ۲۴۳	مشاغل زراعتی
				۴	-	۴	مشاغل مربوط به شکار و ماهیگیری

بقیه مدول شماره ۲۰ به طبقات مشاغل بر حسب وضع اشتغال و جنس در جمعیت شاغل بکار از ده ساله بیالای حوزه سرشماری سیوار و آهانهاء ۱۳۳۵ (نوامبر ۱۹۵۶)

طبقات مشاغل و جنس	جمع شاغلین	کارفرما	کارکنانیکه برای خود کار میکنند	مستخدم دولت	مزد بگیر	کارکنان خانوادگی بدون مزد	وضعیت اظهار نشده
<u>کل حوزه سرشماری سیوار</u>							
<u>بقیه مرد</u>							
بوط به جنگلیانی (از جمله قطع اشجار) که در زراعت و شکار ماهیگیری و جنگلیانی مشغول هستند	۷	-	۰	-	۳	-	-
بوط با استخراج معدن و استخراج سنگ و حفاری	۲۳۸	۸	۲۰	۱	۲۱۶	۱	-
بوط بساختن و عمل آوردن مواد معدنی	۵۵	۷	۱۶	-	۳۲	-	-
بوط به چاه کنی که در معدن و حفاری و استخراج مشغول هستند	۲۲۴	۱	۴	۱	۱۶۸	-	-
بوط به حمل و نقل	۵۶۱	-	۱۶۱	۵۱	۲۸۹	۳۳	-
بوط باور راه آهن	۴۷	-	-	۴۷	-	-	-
بوط برانندگی وسائط نقلیه موتوری	۲۱۳	-	۴۹	۴	۱۶۰	-	-
بوط برانندگی وسائط نقلیه ایکه بوسیله حیوان میشوند (مانند گازی درشکه و غیره)	۲۷۱	-	۱۴۲	-	۹۶	۳۳	-
های صنعتی و عملیات تولیدی و مشاغل مربوط بآن	۸۳۴۲	۱۰۰	۱۳۷۶	۷۲۲	۶۰۸۷	۵۴	۳
بوط به نساجی (غیر از قالی بافی)	۸۹	-	۲۶	-	۶۱	۲	-
بوط بافی بافی	۱۷	۴	۱۲	-	۴۹	-	۲
بوط تهیه پوشاک و محصولات جزئی و قماش	۱۳۰۹	۳۶	۵۸۳	-	۱۷۶	۱۳	۱
بوط بسپد سازی و جابجایی و ماهوت پاکسین	۱	-	-	-	۱	-	-
بوط بساختن اشیاء چوبی و کارهای مربوط بآن	۲۱۷	۱۰	۷۸	۱	۱۲۸	-	-
بوط بفلز کاری	۶۸۰	۲۰	۲۴۵	۲	۳۹۹	۱۴	-
شریکی و الکتریکی	۱۹	۱	۱	-	۱۷	-	-
قشمانی و کارهای مربوط بآن که در جای دیگر ندی نشده	۴۶۸	۱	۴۴	۷۱۲	۲۱۱	-	-
بوط به ماشینهای مستقر جرثقیل و مشاغل متوسطات میکانیکی ماشینهای ساختمان مستقر	۳۷	۱	۵	-	۳۱	-	-
بوط بچاپ - صحافی و تهیه محصولات کاغذی	۵	-	۱	-	۴	-	-
بوط به فلزکاری و کارهای مربوط بآن	۹۸	-	۱۹	-	۷۶	۳	-
بوط بساختن مواد شیمیایی و کارهای مربوط بآن	۹۷	۵	۶۴	-	۲۶	۱	-
بوط به پوست و عمل آوردن آن	۳۶۲	۹	۱۴۱	-	۱۹۷	۱۵	-
بوط به تهیه مواد غذایی و دخانیات	۲۵۵	۱۲	۱۰	-	۱۴۳	-	-
صنعتی و تولیدی و متفرقه و کارهای مربوط بآن که در پیشه های صنعتی مختلف برای تولیدات و عملیات مربوط بانها کار میکنند	۷۰	۱	۵۶	-	۱	۴	-
بوط بانجام خدمات (سروسها)	۲۱۳۹	۶	۱۳۷	۳۱۸	۱۵۶۶	۱۲	-
بوط به خدمات محافظت و حراست و نگهبانی	۴۴۳	-	۲	۲۶۶	۱۷۴	۱	-
انگلی و شخصی و کارهای مربوط بآن	۱۲۶۶	۶	۲۳۳	۳	۱۰۱۳	۱۱	-
خدمات متفرقه	۵۹	-	-	۳	۵۶	-	-
بوط در مشاغل مربوط بخدمات کار میکنند	۳۷۱	-	۲	۴۶	۳۲۳	-	-
بوط به خدمات ثابت ارتشی و مشاغل که دقیقاً محسوبا اظهار نشده	۱۱۲۸	۱	۱	۲۱۹	۲۵۵	-	۶۵۲
بوط ارتشی	۹	-	-	۱	-	-	-
دقیقاً مشخصوبا اظهار نشده اند	۶۵۷	۱	-	۱	۳	-	۶۵۲
بوط در جای دیگر طبقه بندی نشده اند	۴۶۱	-	۱	۲۰۹	۲۵۲	-	-

بینه جدول شماره ۱۲ - طبقات شاغل بر حسب وضع اشتغال و جنس در جمعیت شاغل بکار از ده ساله بیایای حوزه سرشماری سینوار: آبانماه ۱۳۲۵ تا اواخر ۱۳۲۶

رده شغل و اهمیت	کارکنان خانوادگی بدون مزد	مزد بگیر	مستخدم دولت	کارکنانیکه برای خود کار میکنند	کارفرما	جمع شاغلین	طبقات شاغل و جنس
							کل حوزه سرشماری سینوار
							زین
۱	۱۱	۲۸۱۵	۲۲۲	۷۳۱	۷۹	۴۱۷۹	جمع از ده ساله بیایا
۱	-	۱۲	۱۹	۱۸	-	۸۱	مشاغل حرفه ای - فن و کارهای مربوط بان
۲	-	۸	۳	۱	-	۱۲	مشاغل مربوط به علم طبی و بهداشتی و امور مربوط بان
۳	-	۹	۱۵	۱	-	۲۵	مشاغل مربوط به تعلیم و تدریس و سایر امور مربوط بان
۴	-	۱	-	۱	-	۲	مشاغل مذهبی امور شیره و عام المنعمه
۵	-	-	-	۱	-	۱	مشاغل هنری - نویسندگی و سایر مشاغل تفریحی
۶	-	۳	۱	-	-	۴	سایر مشاغل حرفه ای و فن و امور مشابه آن
۷	-	-	۱۸	-	-	۱۸	مشاغل مربوط با امور اداری منشیگری و امور مربوط بان
۸	-	-	۲	-	-	۲	مشاغل مدیریت و اداره کردن امور (بجز کشاورزی)
۹	-	-	۱۶	-	-	۱۶	منشیگری و مشاغل دستخوری و کارهای مربوط بان
۱۰	-	۱	-	۷	-	۸	فروش و مشاغل مربوط بان
۱۱	-	۱	-	۵	-	۶	خرده فروش در بناها و منازل
۱۲	-	۳	-	۲	-	۵	خرده فروش در راهها
۱۳	۱۶	۳۱۲	۱	۳۱	۱	۳۶۱	مشاغل مربوط با صنعت - جنگلبانی - شکار و ماهیگیری
۱۴	۱۹	۳۰	۱	۳۳	۱	۹۴	مشاغل زراعتی
۱۵	-	۲۸۲	-	۱	-	۲۸۳	مصلح هائیکه در زراعت و شکار و ماهیگیری و جنگلبانی مشغول بکار هستند
۱۶	-	۱	-	-	-	۱	امور مربوط با استخراج معدن و استخراج نفت و حفاری
۱۷	-	۱	-	-	-	۱	مشاغل مربوط با ساختن و ترمیم کردن مواد معدنی
۱۸	۸۱	۱۸۲۰	۲۶۱	۷۰۵	۷۰	۲۹۳۷	حرفه های صنعتی و عملیات تولیدی مشاغل مربوط بان
۱۹	۱۶	۱۰۰۶	۱۵۱	۵۱۵	۲۸	۲۱۶۶	مشاغل مربوط به نساجی (غیر از قالی یا نی)
۲۰	۸	۹۰	۱۵	۲۳	-	۱۳۶	مشاغل مربوط با قالی بافی
۲۱	۱	۲۱	۳	۱۱	۱	۱۰۱	مشاغل مربوط به تهیه پوشاک و محصولات پشمی و قاشق
۲۲	۲۱	۱۶۴	۱۰	۷۵	۳۱	۲۸۲	مشاغل مربوط به بسید سازی و چار سازی و ماهوت پاکس ازی
۲۳	-	۱	-	۱	-	۲	مشاغل مربوط با ساختن اثاثه چوبی و کارهای مربوط بان
۲۴	-	۱۲	۱	-	-	۱۳	مشاغل ساختمانی و کارهای مربوط بان که در جای دیگر طبقه بندی نشده اند
۲۵	-	۱	-	-	-	۱	مشاغل مربوط با بسالگری و کارهای مربوط بان
۲۶	-	۱	-	-	-	۱	مشاغل مربوط با پوست و چرم آوردن آن
۲۷	-	۷۲	۱	۱۱	-	۸۴	مشاغل مربوط به تهیه مواد غذایی و دخانیات
۲۸	۱	۳	-	۲۶	-	۳۰	حرفه های صنعتی و تولیدی و متفرقه و کارهای مربوط بان
۲۹	-	۱۲	-	-	-	۱۲	مصلح هائیکه در پیشه های صنعتی مختلف برای تولید محصولات و عملیات مربوط بانها کار میکنند
۳۰	-	۷۲۲	۱	۵	-	۷۲۹	مشاغل مربوط با انجام خدمات (سروسها)
۳۱	-	۵	-	-	-	۵	مشاغل مربوط با خدمات بهداشتی و حراست و نگهبانی
۳۲	-	۷۱۳	۱	۵	-	۷۲۹	خدمات خانگی و شخصی و کارهای مربوط بان
۳۳	-	۲	-	-	-	۲	مشاغل خدمات متفرقه
۳۴	-	۱	-	-	-	۱	مصلح هائیکه در مشاغل مربوط با خدمات کار میکنند
۳۵	-	۱۱	-	۵	-	۱۶	مشاغل مربوط با خدمات ثابت ارتشی و مشاغل که دقیقاً مشخص و یا اظهار نشده اند
۳۶	-	۱۱	-	-	-	۱۱	مصلح هائیکه در جای دیگر طبقه بندی نشده اند

تبه جدول شماره ۳۱۱ - ابلقات مشاغل بر حسب وضع اشتغال و جنس در جمعیت شاغل بکار از ده ساله بیالای موزه سرشماری سیزوار: آبانماه ۱۳۳۵ (نوامبر ۱۹۵۶)

وضعیت اظهاری نشده	کارکنان خانوادگی بدون مزد	مزد بگیر	مستخدم دولت	کارکنانیکه برای خود کار میکنند	کاربرها	جمع شانلین	ابلقات مشاغل و جنس
							شهر سیزوار مرد و زن
							مع از ده ساله بیالا
۴۱	۳۸	۱۷۳۲	۱۳۵	۱۷۰۴	۲۲۵	۸۶۶۵	
-	-	۲۳	۱۴۱	۱۱۷	۱	۳۸۲	اغل حرفه ای - فنس و کارهای مربوط بآن
-	-	۳	۱۷	۱۴	-	۳۴	مربوط به علوم طبی و بهداشتی و امور مربوط بآن
-	-	۳	۲۰۱	۱۱	-	۲۱۶	مربوط به تعلیم و تدریس و سایر امور مربوط بآن - حقوقی که شامل فنات وکلای دادگستری و
-	-	-	۶	۱۴	-	۲۰	ترخانان های رسمی نیز میباشد
-	-	۱۰	۱	۵۰	-	۶۱	مذہب امور خبریه و عام المنعمه
-	-	۲	-	۱۱	-	۲۳	هنری - نویسندگی و سایر مشاغل تفریحی
-	-	۵	۱۸	۶	۱	۳۰	مشاغل صرفه ای و فنس و امور مشابه آن
-	-	۸۳	۱۱۱	۱۴	۲	۵۶۰	اغل مربوط با امور اداری منشی گیری و امور مربوط بآن
-	-	۳	۴۱	۶	۲	۵۶	مدیریت و اداره کردن امور (بجز کشاورزی)
-	-	۸۰	۴۱۹	۵	-	۵۰۴	زی و مشاغل دفتری و کارهای مربوط بآن
-	۲۱	۱۵۹	۲	۱۳۷۲	۳۰	۱۵۸۵	فرد مشاغل مربوط بآن
-	۱۷	۱۴۹	۲	۱۱۹۳	۲۱	۱۳۸۳	فروشی در بناکها و مغازه ها
-	-	۸	-	۴۰	-	۴۸	فروشی دوره گرد ها
-	۴	۲	-	۱۴۰	۸	۱۵۴	فروشی و مشاغل مربوط بآن
-	۳	۴۶۸	۴	۱۸۳	۱۴	۵۵۶	اغل مربوط بزراعت - جنگلبانی - شکار و ماهیگیری
-	۳	۱۴۰	۴	۱۸۳	۱۴	۴۲۴	زراعتی
-	-	۱	-	-	-	۱	مربوط به جنگلبانی (از جمله قطع اشجار)
-	-	۱۲۷	-	-	-	۱۲۷	شکار و ماهیگیری و جنگلبانی مشغول "مستند"
-	-	۷۹	۱	۱۴	۷	۱۰۱	مربوط با استخراج معدن و استخراج سنگ و حفاری
-	-	۲۹	-	۱۳	۷	۴۹	مربوط بساختن و عمل آوردن مواد معدنی
-	-	۴۵	۱	۱	-	۴۷	مربوط به چاه کنی
-	-	۵	-	-	-	۵	شکار در معدن و حفاری و استخراج سنگ مشغول هستند
-	-	۱۵۹	۴	۵۲	-	۲۱۵	قل مربوط به حمل و نقل
-	-	۱۵۱	۴	۴۱	-	۱۹۶	مربوط برانندگی وسائط نقلیه موتوری
-	-	۸	-	۱۱	-	۱۹	مربوط برانندگی وسائط نقلیه ایکه بوسیله حیوان ده میشوند (مانند گاری و درشکه و غیره)
۲	۱۳	۲۸۵۲	۱۵	۸۴۸	۸۵	۳۸۱۵	های صنعتی و عملیات تولیدی و مشاغل مربوط بآن
-	-	۱۸۷	-	۳۸	-	۲۲۵	مربوط به نساجی (غیر از قالی بافی)
-	-	۵۹	-	۱۱	۴	۷۱	مربوط بقالی بافی
۲	-	۴۱۹	-	۲۳۰	۲۷	۷۷۶	مربوط بشبه پوشاک و محصولات چرم و قماش
-	۳	۱	-	-	-	۱	مربوط بسپید سازی و جابو سازی و ماهوت پاکن
-	-	۱	-	-	-	۱	
-	-	۱۲۸	۱	۷۸	۱۰	۲۱۷	مربوط بساختن اشیاء چوبی و کارهای مربوط بآن
-	-	۲۷۹	۱	۱۵۴	۱۶	۴۵۶	مربوط بفلز کاری
-	-	۱۵	-	۱	۱	۱۷	لکتریکی و الکتریکی



بقیه جدول شماره ۱۲ - طبقات مشاغل بر حسب وضع اشتغال و جنس در جمعیت شاغل بکار از ده ساله به بالای حوزه سرشماری شهرداری آبانماه ۱۳۳۶ (شماره ۱۳۹۶)

وضعیت اظهاری نشده	کارکنان خانوادگی بدون مزد	مزد بگیر	مستخدم دولت	کارکنانیکه برای خود کار میکنند	کارفرما	جمع مشاغلین	طبقات مشاغل و جنس
							<b>شهر شهردار</b>
							<b>بقیه مرد و زن</b>
		۱۴۰۱	۶	۳۹	-	۱۴۴۶	مشاغل ساختمانی و کارهای مربوط به آن که در جای دیگر طبقه بندی نشده
		۳۱	-	۵	۱	۳۷	مشاغل مربوط به ماشینهای مستقر جراثقال و مشاغل متوسط به عملیات مکانیکی ماشینهای ساختمانی مستقر
		۱	-	۱	-	۲	مشاغل مربوط به چاپ - صحافی و تهیه محصولات کاغذی
		۷	-	۷	-	۱۴	مشاغل مربوط به سفالگری و کارهای مربوط به آن
		۱۵	-	۳۱	۴	۵۰	مشاغل مربوط به ساختن مواد شیمیایی و کارهای مربوط به آن
		۷۷	-	۳۹	۶	۱۲۲	مشاغل مربوط به پوست و عمل آوردن آن
		۱۵۳	-	۸۰	۱۲	۲۴۵	مشاغل مربوط به تهیه مواد غذایی و دخانیات
		۱	-	۳۶	۱	۳۸	بره های صنعتی و تولیدی و متفرقه کارهای مربوط به آن
							بله هائیکه در پیشه های صنعتی مختلف برای تولید محصولات و عملیات مربوط به آنها کار میکنند
		۳۷	۷	۸	-	۵۲	مشاغل مربوط به انجام خدمات (سرویسها)
		۳۳	۱۴۹	۲	-	۱۷۷	مشاغل مربوط به خدمات محافظت و مرامات و نگهبانی
		۷۱۳	۴	۱۹	۶	۸۲۶	خدمات خانگی و شخصی و کارهای مربوط به آن
		۵۵	۳	-	-	۵۸	مشاغل خدمات متفرقه
		۳۹۹	۴۵	۲	-	۴۴۶	بله هائیکه در مشاغل مربوط به خدمات کار میکنند
							مشاغل مربوط به خدمات ثابت ارتش و مشاغل که دقیقاً مشخص و یا اظهار نشده اند
		۱۴	۸	-	-	۲۲	مشاغل مربوط به ثابت ارتش و مشاغل که دقیقاً مشخص و یا اظهار نشده اند
							مشاغل که دقیقاً مشخص و یا اظهار نشده اند
		۱۳	-	-	-	۱۳	بله هائیکه در جای دیگر طبقه بندی نشده اند
							<b>مرد</b>
		۳۵۴	۸۶۹	۲۵۹۶	۱۳۴	۷۷۰۱	جمع از ده ساله به بالا
		۲۱	۱۹۹	۱۰۷	۱	۳۲۸	مشاغل حرفه ای - فنی و کارهای مربوط به آن
		۹	۱۴	۵۴	-	۷۶	مشاغل مربوط به علم تاسیس و بهداشت امور مربوط به آن
		۵	۳۳۱	۶	-	۳۴۱	مشاغل مربوط به تعلیم و تدریس و سایر امور مربوط به آن
							مشاغل حرفه ای که شامل فنانات و کلیه دادگستری و دفترخانه های رسمی نیز میباشد
		۹	۱	۴۷	-	۵۷	مشاغل مذهبی امور خیریه و عام المنفعه
		۹	-	۱۷	-	۲۶	مشاغل هنری - نویسندگی و سایر مشاغل تفریحی
		۵	۱۷	۶	۱	۲۹	مشاغل حرفه ای و فنی و امور مشابه آن
		۸۳	۴۴۳	۱۴	۶	۵۴۳	مشاغل مربوط به امور اداری و پیشگیری و امور مربوط به آن
		۳	۴۰	۶	۶	۵۳	مشاغل مدیریت و اداره کردن امور (بجز کشاورزی)
		۸۰	۴۰۳	۵	-	۴۸۸	فنی گری و مشاغل دفتری و کارهای مربوط به آن
		۱۵۵	۲	۱۳۶۶	۳۰	۱۵۵۳	فروش و مشاغل مربوط به آن
		۱۲۸	۲	۱۱۸۸	۲۲	۱۳۲۰	در فروش در بناها و مجازها
		۵	-	۳۸	-	۴۳	در فروش دوره گردها
		۲	-	۱۴۰	۸	۱۵۰	در فروش و مشاغل مربوط به آن

بقیه جدول شماره ۱۲ - طبقات مشاغل بر حسب وضع اشتغال و جنس در جمعیت مشاغل بکار از ده ساله به بالای حوزه سرشماری سبزوار؛ ۱۳۳۵ (نوامبر ۱۹۵۶)

وضعیت اظهار شده	کارکنان خانوادگی بدون مزد	مزد بگیر	مستخدم دولت	کارکنانیکه برای خود کار میکنند	کارفرما	جمع شاغلین	طبقات مشاغل و جنس
							شهر سبزوار بقیه مرد
-	۳	۲۰۵	۴	۱۸۱	۹۴	۴۸۷	افغل مربوط به زراعت - جنگلبانی - شکار و ماهیگیری -
-	۳	۱۳۹	۴	۱۸۱	۹۴	۴۲۱	زراعت
-	-	۱	-	-	-	۱	مربوط به جنگلبانی (از جمله قطع اشجار)
-	-	۶۵	-	-	-	۶۵	اشبکه در زراعت و شکار و ماهیگیری و جنگلبانی مشغول هستند
-	-	۷۸	۱	۱۴	۷	۱۰۰	مربوط به استخراج معدن و استخراج سنگ و حفاری -
-	-	۲۸	-	۱۳	۷	۴۸	مربوط به ساختن و عمل آوردن مواد معدنی
-	-	۴۵	۱	۱	-	۴۷	مربوط به چاه کنی
-	-	۵	-	-	-	۵	اشبکه در معدن و حفاری و استخراج سنگ مشغول هستند
-	-	۱۵۹	۴	۵۲	-	۲۱۵	غل مربوط به حمل و نقل
-	-	۱۵۱	۴	۴۱	-	۱۹۶	مربوط به پرورش و ساختن و ساختن نخلیه موتوری
-	-	۸	-	۱۱	-	۱۹	مربوط به پرورش و ساختن و ساختن نخلیه اشبکه بوسیله حیوان ده میشوند (مانند کاری و درشکه و غیره)
۲	۱۳	۲۰۷۲	۱۵	۷۵۹	۸۴	۲۴۴۵	و های صنعتی و عملیات تولیدی و مشاغل مربوط به آن
-	-	۴۷	-	۱۰	۴	۶۳	مربوط به بافنی بافی
۲	-	۴۰۱	-	۳۰۶	۲۶	۷۳۶	مربوط به تهیه پوشاک و محصولات چرمی و قماش
-	۳	۱	-	-	-	۱	مربوط به بسند سازی و چاروسازی و ماهوت پاکسن
-	-	۱۳۸	۱	۷۸	۱۰	۲۱۷	مربوط به ساختن اشیا چوبی و کارهای مربوط به آن
-	۶	۲۷۹	۱	۱۵۴	۱۶	۴۵۶	مربوط به فلز کاری
-	-	۱۵	-	۱	۱	۱۷	لکتریکس و الکترونیکس
-	-	۱۳۹۵	۶	۶۴	-	۱۴۲۵	ساختن و کارهای مربوط به آن که در جای دیگر بندی نشده است
-	-	۲۱	-	۵	۱	۲۷	مربوط به ماشینهای مستقر بر اقال و مشاغل مربوط
-	-	۴	-	۱	-	۵	لیات مکانیکی ماشینهای ساختمانی مستقر
-	-	۴	-	۱	-	۵	مربوط به چاپ - مکانی و تهیه محصولات کاغذی
-	-	۶	-	۷	-	۱۳	مربوط به سفالگری و کارهای مربوط به آن
-	-	۱۵	-	۲۱	۴	۵۰	مربوط به ساختن مواد شیمیایی و کارهای مربوط به آن
-	۲	۷۶	-	۲۴	۱	۱۲۲	مربوط به پوست و عمل آوردن آن
-	-	۱۵۳	-	۱۰	۱۲	۲۵۵	مربوط به تهیه مواد غذایی و دخانیات
-	۱	۱	-	۱۰	۱	۱۳	و صنعتی و تولیدی و متفرقه و کارهای مربوط به آن
-	-	۲۰	۷	۸	-	۳۵	که در پیشه های صنعتی مختلف برای تولیدیات و عملیات مربوط به آنها کار میکنند
-	۱	۶۷۰	۱۹۳	۱۰۳	۶	۱۲۳	مربوط به انجام خدمات (سرویسها)
-	-	۲۹	۱۴۲	۲	-	۱۷۳	مربوط به خدمات محافظت و حراست و نگهبانی
-	۱	۳۰۰	۳	۱۱	۶	۳۰۱	نانکن و شخصی و کارهای مربوط به آن
-	-	۵۲	۳	-	-	۵۵	خدمات متفرقه
-	-	۱۸۱	۴۵	۲	-	۲۳۶	که در مشاغل مربوط به خدمات کار میکنند

بقیه جدول شماره ۱۲ - طبقات مشاغل بر حسب وضع اشتغال و جنس در جمعیت شاغل بکار از ده ساله به بالای حوزه سرشماری سبزوار: آبانماه ۱۳۳۰ (نوامبر ۱۹۵۱)

وضعیت اظهار نشده	کارکنان خانوادگی بدون مزد	مزد بگیر	مستخدم دولت	کارکنانیکه برای خود کار میکنند	کارنریا	جمع شاغلین	طبقات مشاغل و جنس
							شهر سبزوار
							بقیه مرد
						۴۵	مشاغل مربوط به خدمات ثابت ارتشی و مشاغل که دقیقاً مشخص رویا اظهار نشده
۲۶	-	۸	۸	-	-		مات ثابت ارتشی ----- نسل که دقیقاً مشخص با اظهار نشده اند ----- هائیکه در جای دیگر طبقه بندی نشده اند -----
						۸	مات ثابت ارتشی -----
						۳۰	نسل که دقیقاً مشخص با اظهار نشده اند -----
۲۹	-	۷	-	-	-	۷	هائیکه در جای دیگر طبقه بندی نشده اند -----
							زین
						۱۵۶	جمع از ده ساله به بالا -----
		۷۸۱	۶۶	۱۰۸	۱		
						۵۹	مشاغل حرفه ای - فنی و کارهای مربوط بآن -----
		۲	۴۷	۱۰	-		
						۴	ل مربوط به علوم طبی و بهداشتی و امور مربوط بآن -----
		۱	۳	-	-	۴۶	ل مربوط به تعلیم و تربیت و سایر امور مربوط بآن -----
		۱	۴۲	۳	-	۴	ل مذهبی امور خیریه و علم المنفعه -----
		۱	-	۳	-	۴	ل هنری - نویسندگی و سایر مشاغل تفریحی -----
		-	-	۴	-	۱	مشاغل حرفه ای و فنی و امور مشابه آن -----
		-	۱	-	-		
						۱۸	مشاغل مربوط با مراد اداری و منشی گری و امور مربوط بآن -----
			۱۸	-	-		
						۲	ل مدیریت و اداره کردن امور (بجز کشاورزی) -----
			۲	-	-	۱۶	گری و مشاغل دفتری و کارهای مربوط بآن -----
			۱۶	-	-		
						۱۱	و شرو مشاغل مربوط بآن -----
		۴	-	۷	-		
						۶	فروشی در رنگها و منازعه ها -----
		۱	-	۵	-	۵	فروشی دوره گرد ها -----
		۳	-	۲	-		
						۶۵	تأغل مربوط بزراعت - جنگلیانی - شکار و ماهیگیری -----
		۱۳	-	۲	-		
						۳	زراعتی -----
		۱	-	۲	-		نائیکه در زراعت و شکار و ماهیگیری و جنگلیانی مشغول
						۶۲	ار هستند -----
		۱۲	-	-	-		
						۱	زر مربوط با استخراج معدن و استخراج سنگ و حفاری
		۱	-	-	-		
						۱	مربوط با ساختن و عمل آوردن مواد معدنی -----
						۳۷۰	قه های صنعتی و عملیات تولیدی و مشاغل مربوط بآن -----
		۲۸۰	-	۸۹	۱		
						۲۵۵	مربوط به نساجی (غیر از قالی بافی) -----
		۱۸۷	-	۳۸	-	۸	مربوط بقالی بافی -----
		۷	-	۱	-	۴۳	مربوط بتهیه پوشاک و محصولات چرمی و قماش -----
		۱۸	-	۲۱	۱		ساختن و کارهای مربوط بآن که در جای دیگر
						۶	قه بندی نشده -----
		۶	-	-	-	۱	مربوط بسفالگری و کارهای مربوط بآن -----
		۱	-	-	-	۱	مربوط بپوست و عمل آوردن آن -----
		۱	-	-	-	۴۰	مربوط بتهیه مواد غذایی و دخانیات -----
		۴۰	-	-	-	۲۹	نای صنعتی و تولیدی و استخراج و کارهای مربوط بآن -----
		۳	-	۲۶	-		ائیکه در پیشه های صنعتی مختلف برای تولید
						۱۷	صولات و عملیات مربوط با آنها کار میکنند -----
		۱۷	-	-	-		

تیمه جدول شماره ۱۲ - طبقات مشاغل بر حسب وضع اشتغال و جنس در جمعیت شاغل بکار از ده ساله به بالای حوزه سرشماری سبزوار: آبانماه ۱۳۳۵ (نوامبر ۱۹۵۶)

وضعیت اظهاری شده	کارکنان خانوادگی بدون مزد	مزد بگیر	مستخدم دولت	کارکنانیکه برای خود کار میکنند	کارفرما	جمع شاغلین	طبقات مشاغل و جنس
							<u>شهر سبزوار</u>
							<u>بقیه زن</u>
-	-	۴۲۵	۱	-	-	۴۲۶	غل مربوط بانجام خدمات (سرویسها) -----
-	-	۴	-	-	-	۴	مربوط بخدمات محافظت و مراقبت و نگهداری -----
-	-	۴۱۶	۱	-	-	۴۱۷	خانگی و شخصی و کارهای مربوط بان -----
-	-	۳	-	-	-	۳	خدمات متفرقه -----
-	-	۲	-	-	-	۲	یکه در مشاغل مربوط بخدمات کار میکنند -----
-	-	۱	-	-	-	۱	غل مربوط بخدمات ثابت ارتشی و مشاغلی که دقیقاً مشخص و یا اظهار نشده اند -----
-	-	۱	-	-	-	۱	یکه در جای دیگر طبقه بندی نشده اند -----



به جدول شماره ۱۳- تقسیمات عمده تعالیات صنعتی بر حسب سن و جنس در جمعیت شاغل بکار از ده ساله بیای حوزه سرشماری سبزوار: آبانماه ۱۳۳۵ (نوامبر ۱۹۵۶)  
(سن اظهار نشده نیز جز جمع سنین از ده ساله بیای منظور شده است)

سن اظهار نشده	۶۵ ساله بیای	۴۵-۶۴ ساله	۲۵-۴۴ ساله	۱۱-۲۴ ساله	۱-۱۰ ساله	جمع از ده ساله بیای	تقسیمات عمده تعالیات صنعتی و جنس
<u>شهر سبزوار</u>							
<u>مردوزن</u>							
۳	۳۰۸	۲۰۸۸	۴۱۰۴	۸۵۰	۸۰۵	۴۵۷	۸ ۶۶۵
-	-	-	-	-	-	-	مع شاغلین -----
-	۵۰	۲۱۳	۲۵۴	۳۳	۳۰	۲۴	۶۱۴
-	-	۱	۶	۲	۱	-	۱۰
-	۷۶	۴۶۹	۹۶۵	۳۰۵	۳۰۰	۲۳۲	۲ ۳۱۷
۱	۵۲	۳۱۸	۶۸۰	۱۳۶	۱۸۲	۴۱	۱۰ (۵۱)
-	۲	۸	۱۵	۲	۵	-	۳۲
۲	۸۳	۴۳۲	۸۹۳	۱۳۶	۶۱	۲۰	۱ ۶۶۷
-	۱۶	۱۲۷	۳۲۷	۵۴	۲۰	۱۰	۵۵۴
-	۷۸	۴۷۳	۹۵۴	۱۶۹	۱۴۱	۱۲۱	۱ ۹۳۷
-	۱	۷	۱۰	۱۰	۱۵	-	۴۳
<u>میرد</u>							
۳	۳۲۳	۱ ۸۶۱	۳ ۷۴۳	۷۵۸	۶۶۸	۳۵۳	۷ ۷۰۹
-	-	-	-	-	-	-	مع شاغلین -----
-	۴۹	۲۱۳	۲۲۳	۲۵	۲۳	۷	۵۴۰
-	-	۱	۶	۲	۱	-	۱۰
-	۶۸	۳۷۹	۸۶۶	۲۷۱	۲۸۹	۲۰۸	۲ ۰۴۱
۱	۵۱	۳۱۷	۶۷۹	۱۳۸	۱۸۲	۴۸	۱ ۴۴۶
-	۲	۸	۱۵	۲	۵	-	۳۲
۲	۸۲	۴۲۷	۸۸۹	۱۳۶	۶۰	۲۰	۱ ۶۱۶
-	۱۶	۱۲۶	۳۱۷	۵۳	۲۰	۱۰	۵۵۲
-	۵۴	۳۵۷	۷۷۰	۱۲۱	۷۳	۶۰	۱ ۴۳۵
-	۱	۳	۸	۱۰	۱۵	-	۳۷
<u>زن</u>							
-	۳۵	۲۴۷	۳۶۱	۹۲	۱۳۷	۱۰۴	۶۵۶
-	-	-	-	-	-	-	مع شاغلین -----
-	۱	۱۰	۳۱	۸	۷	۱۷	۷۴
-	-	-	-	-	-	-	-
-	۸	۱۰	۱۳۹	۳۴	۶۱	۲۴	۳۵۶
-	۱	۱	۱	۱	-	۱	۵
-	-	-	-	-	-	-	-
-	۱	۵	۴	-	۱	-	۱۱
-	-	۱	-	۱	-	-	۲
-	۲۴	۱۱۶	۱۸۴	۴۸	۶۸	۶۲	۵۰۴
-	-	۴	۲	-	-	-	۶

بقیه جدول شماره ۱۲ - تقسیمات عمده فعالیت صنعتی برحسب سن و شرکت در جمعیت شاغل بکار از ده ساله به بالای حوزه سرشماری سیزده آبانماه ۱۳۳۰ (تواسیس ۱۱۰۶)  
(سن اظهار نشده نیز جزء جمع ستین از ده ساله بالا منظور شده است)

سن اظهار شده	۶۰ ساله ببالا	۴۰-۶۰ ساله	۲۰-۴۰ ساله	۱۰-۲۰ ساله	۱-۱۰ ساله	جمع از ده ساله بالا	تقسیمات عمده فعالیت صنعتی و جنس
<u>بقیه نقاط حوزه سرشماری سیزده آبانماه</u>							
<u>مردوزن</u>							
۱۸	۲ ۴۵۴	۱۱ ۱۴۶	۲۲ ۴۹۳	۵ ۲۳۶	۵ ۲۲۷	۶ ۴۲۶	جمع شاغلین -----
۱۵	۲ ۰۲۸	۸ ۰۸۲	۱۷ ۲۴۶	۳ ۹۹۷	۳ ۳۸۱	۶ ۲۸	کشاورزی - جنگلبانی - شکار و ماهیگیری -----
-	-	۴	۲۹	۱۷	۹	-	استخراج معدن و استخراج سنگ -----
۱	۱۲۸	۸۱۶	۱ ۶۱۴	۴۱۹	۵۷۱	۲۷۳	تولیدات صنعتی و نوسازی -----
۲	۱۱۹	۷۲۵	۱ ۶۰۸	۴۱۳	۴۱۲	۸۳	ساختن -----
-	-	۱	-	۱	-	-	برق - گاز - آب و سرویسهای بهداشتی -----
-	۴۲	۲۳۳	۶۰۰	۷۶	۳۲	۶	تجارت (کلی و جزئی) -----
-	۱۶	۱۷۴	۴۰۴	۹۳	۱۵	۱۴	حمل و نقل - انبارداری و ارتباطات -----
-	۱۱۱	۵۴۳	۸۳۰	۱۲۴	۶۳۳	۱۰۲	خدمات (سرویسها) -----
-	۱۰	۶۵	۱۲۲	۹۷	۵۶۴	۱۳	فعالیتهاییکه باندازه کافی توضیح نشده -----
<u>مرد</u>							
۱۷	۲ ۳۵۴	۱۰ ۴۵۶	۲۱ ۳۱۱	۴ ۸۷۹	۴ ۶۵۰	۱ ۱۱۶	جمع شاغلین -----
۱۵	۲ ۰۱۲	۸ ۴۹۰	۱۷ ۱۵۳	۳ ۱۷۴	۳ ۳۱۹	۹۰۲	کشاورزی - جنگلبانی - شکار و ماهیگیری -----
-	-	۴	۲۹	۱۷	۹	-	استخراج معدن و استخراج سنگ -----
-	۶۸	۳۲۱	۶۳۵	۱۰۹	۱۰۳	۳۱	تولیدات صنعتی و نوسازی -----
۲	۱۱۹	۷۲۴	۱ ۶۵۵	۴۱۳	۴۰۶	۸۳	ساختن -----
-	-	۱	-	۱	-	-	برق - گاز - آب و سرویسهای بهداشتی -----
-	۴۲	۲۳۳	۶۰۰	۷۶	۳۲	۶	تجارت (کلی و جزئی) -----
-	۱۶	۱۷۳	۴۰۴	۹۳	۱۵	۱۴	حمل و نقل - انبارداری و ارتباطات -----
-	۸۷	۴۴۰	۷۱۵	۹۹	۱۱۹	۶۷	خدمات (سرویسها) -----
-	۱۰	۶۲	۱۲۰	۹۷	۵۶۴	۱۳	فعالیتهاییکه باندازه کافی توضیح نشده -----
<u>زن</u>							
۱	۱۰۰	۶۹۰	۱ ۱۸۲	۳۵۷	۵۷۷	۳۱۳	جمع شاغلین -----
-	۱۶	۹۲	۹۳	۲۳	۶۱	۲۶	کشاورزی - جنگلبانی - شکار و ماهیگیری -----
-	-	-	-	-	-	-	استخراج معدن و استخراج سنگ -----
۱	۶۰	۴۹۰	۹۷۹	۳۱۰	۴۶۸	۲۴۲	تولیدات صنعتی و نوسازی -----
-	-	۱	۳	-	۳	-	ساختن -----
-	-	-	-	-	-	-	برق - گاز - آب و سرویسهای بهداشتی -----
-	-	-	-	-	-	-	تجارت (کلی و جزئی) -----
-	-	۱	-	-	-	-	حمل و نقل - انبارداری و ارتباطات -----
-	۲۴	۱۰۳	۱۰۵	۲۴	۴۴	۳۵	خدمات (سرویسها) -----
-	-	۳	۲	-	-	-	فعالیتهاییکه باندازه کافی توضیح نشده -----

۲۶ . ۴۵ - ۴۴ . ۰۰۵ . ۶۳ . ۳۵ . ۰۰۳ . ۱ . ۰۱

اره ۱۱ - طبقات فعالیت صنعتی بر حسب وضع اشتغال و جنس در جمعیت شاغل بکار از ده ساله بیای حوزه سرشماری سیوزار : آبانماه ۱۳۳۵ (نوامبر ۱۹۵۶)

طبقات فعالیت صنعتی و جنس	جمع شاغلین	کارفرما	کارکنانیکه برای خود کار میکنند	مستخدم دولت	مزد بگیر	کارکنان خانوادگی بدون مزد	وضعیت اظهار نشده
<b>کل حوزه سرشماری سیوزار</b>							
<b>مردوزن</b>							
ده ساله بیالا	۵۶۶۶۸	۷۹۱	۱۸۱۶۵	۲۵۳۵	۳۱۴۹۴	۱۰۴۱	۶۵۷
ی - جنگلیانی - شکار - ماهگیری	۳۶۸۰۱	۵۷۲	۱۳۰۹۲	۲۷۰	۲۰۰۴۷	۲۳۱۸	۲
کشاورزی و دامی	۳۱۷۵۶	۵۷۲	۱۳۰۷۷	۲۶۹	۲۰۰۲۰	۲۳۱۷	۱
قطع اشجار	-	-	۱۱	۱	۲۷	۱	-
ذاری و شکار حیوانات (بشمار کسب و تجارت)	۴	-	۴	-	-	-	-
ج معدن و استخراج سنگ	۶۹	-	۱	۱	۶۷	-	۱
معدن فلزات	۳۳	-	۱	۱	۳۱	-	-
معدن سنگ - خاکرس - ماسه و شن	۲۱	-	-	-	۲۱	-	-
معدن غیر فلزی و سنگ که در جای دیگر طبقه شده اند	۱۵	-	-	-	۱۵	-	-
صنعتی و نو سازی	۶۲۲۲	۱۱۷	۲۰۱۶	۲۰	۳۸۸۷	۱۳۰	۲
غذائی (غیر از آشپزخانه)	۵۸۱	۱۱	۲۰۸	۱	۳۴۸	۱۲	-
ساز و سایر پوششها و اثیاء ساخته شده	۳۰۲۷	۷۰	۷۴۸	-	۲۱۲۵	۸۲	۲
بات	۱۰۱۸	۳۲	۴۷۷	-	۵۰۲	۷	-
و چوب پنبه (بجز از صنعت میل)	۴۸۷	۱۲	۱۸۵	-	۲۸۲	۷	-
ساز و محصولات کاغذی	۲	-	۲	-	۱	-	-
ار و صنایع وابسته بآن	۴	-	-	-	۴	-	-
و محصولات چرمی (بجز کفش)	۱۲۲	۱	۲۴	-	۲۷	۳	-
شیمیائی و محصولات شیمیائی	۶۳	-	۱۱	-	۲۵	۲	-
لات نفت و ذغال سنگ	۱۸	-	-	۱۸	-	-	-
لات معدنی غیر فلزی (بجز از محصولات نفت سنگ)	۱۲۳	۷	۲۱	-	۱۲	۲	-
(لات فلزی (بجز از ماشین آلات و لوازم حمل	۵۵۲	۱۴	۱۱۸	-	۳۲۸	۱۲	-
ن آلات (بجز از ماشین آلات الکتریکی)	۳۶	۱	۵	-	۳۰	-	-
وساات نقلیه	۶۴	۵	۳۶	۱	۵۰	۲	-
	۶۳	-	۴	-	۱۲	-	-
	۴۸۶۳	۲	۵۲	۴۳۵	۳۷۴	-	-
ز - آب و سروسهای بهداشتی	۳۴	۱	-	۳	۲۹	-	۱
بخار	۲۸	۱	-	۲	۲۴	-	۱
های بهداشتی	۶	-	-	۱	۵	-	-
	۲۶۱۶	۳۵	۲۲۹۰	۴۲	۱۶۵	۵۴	-
جزئی	۲۵۷۲	۳۵	۲۲۸۹	۱	۱۶۳	۵۴	-
سوساات مال	۳۹	-	-	۳۷	۲	-	-
	۵	-	۱	۴	-	-	-



بقیه جدول شماره ۱۱ - طبقات فعالیت صنعتی بر حسب وضع اشتغال و جنس در جمعیت شاغل بکار از دهه ساله بیابای حوزه سرشماری سبزوار: آبانماه ۱۳۳۵ تا اسفندماه ۱۳۳۵ (۱۱)

طبقات فعالیت صنعتی و جنس	جمع شاغلین	کارفرما	کارکنانیکه برای خود کار میکنند	مستخدم دولت	مزد بگیر	کارکنان خانوادگی بدون مزد	وضعیت اظهار نشده
<b>کل حوزه سرشماری سبزوار</b>							
<b>بقیه مردوزن</b>							
حمل و نقل و انبارداری و ارتباطات	۱۳۵۰	-	۲۰۰	۴۱۸	۱۱۱	۲۳	-
پا و نقل اطاقات	۱۳۰۷	-	۲۰۰	۴۰۰	۱۱۱	۲۳	-
خدمات (سروسها)	۲۷۱۱	۱۳	۴۱۳	۱۳۱۱	۱۰۱	۱۱	-
مات دولتی	۹۰۹	-	-	۹۰۹	-	-	-
مات اجتماعی و خدمات تجارتن و صنعتی و ساختمانی	۸۱۱	۷	۲۱۸	۲۰۷	۲۳۷	-	-
مات شخصی	۶۲	-	۳۰	-	۳۲	-	-
مات شخصی	۲۰۰۹	۶	۲۴۰	-	۱۷۴۷	۱۱	-
فعالیتهایکه با اندازه کافی توضیح نشده	۹۱۴	۱	۱	-	۲۶۰	-	۹۰۲
<b>مرد</b>							
جمع از دهه ساله بیابا	۵۲۴۹۲	۷۱۲	۱۷۸۷۶	۲۳۰۲	۲۸۰۹۸	۲۴۴۷	۹۰۶
کشاورزی - جنگلکاری - شکار - ماهیگیری	۳۶۴۰۰	۵۵۴	۱۳۰۷۶	۷	۱۹۹۶۸	۶۲۹۹	-
ولایت کشاورزی و دامی	۳۶۳۶۰	۵۵۴	۱۳۰۶۱	۶	۱۹۹۴۶	۶۲۹۸	-
بانی و قطع اشجار	۴۰	-	۱۱	۱	۱۷	۱	-
تله گذاری و شکار حیوانات شکار (منظور کب و تجارت)	۴	-	۴	-	-	-	-
گیری	۱	-	-	-	-	-	۱
ستخراج معدن و استخراج سنگ	۶۹	-	۱	۱	۱۷	-	-
راج معدن فلزات	۳۳	-	۱	۱	۳۱	-	-
راج معدن سنگ - خاک رس - ماسه و شن	۲۱	-	-	-	۲۱	-	-
راج معدن غیر فلزی و سنگ که در جای دیگر طبقه بندی نشده اند	۱۵	-	-	-	۱۵	-	-
لیدات صنعتی و نوسازی	۲۳۱۶	۱۰۶	۱۲۹۳	۲۰	۱۸۹۰	۵۰	-
مواد غذایی (غیر از آشامیدنیها)	۴۹۹	۱۲	۱۹۷	۱	۲۷۷	۱۲	-
نساجی	۳۴۱	۱۰	۱۰۷	-	۲۱۹	۳	-
کفش سازی و سایر پوششها و اشیا ساخته شده از سوجات	۱۱۶	۳۱	۴۳۳	-	۴۴۶	۶	-
چوب و چوب پنبه (بغیر از صنعت میل)	۴۸۲	۱۲	۱۸۴	-	۲۷۹	۷	-
کافت سازی و محصولات کاغذی	۴	-	۲	-	۱	-	-
انتشار و صنایع وابسته بان	۴	-	-	-	۴	-	-
چرم و محصولات چرمی (بجز کفش)	۱۲۲	۶	۳۴	-	۷۶	۳	-
مواد شیمیایی و محصولات شیمیایی	۹۳	۵	۶۱	-	۲۵	۲	-
محصولات نفت و ذغال سنگ	۱۸	-	-	۱۸	-	-	-
محصولات معدنی غیر فلزی (بغیر از محصولات نفت)	۱۲۲	۷	۲۱	-	۹۱	۳	-
قالی سنگ	۱۲۲	۷	۲۱	-	۹۱	۳	-
محصولات فلزی (بغیر از ماشین آلات و لوازم حمل نقل)	۵۵۲	۱۴	۱۱۸	-	۳۲۸	۱۲	-
ماشین آلات (بغیر از ماشین آلات الکتریکی)	۳۶	۱	۲	-	۳۰	-	-
لوازم و وسایل نقلیه	۹۴	۲	۳۶	۱	۵۰	۲	-
متفرقه	۳۴	-	۱۵	-	۱۹	-	-

سرگز آمار ایران  
زیر اطلاعات آماری

ره ۱۴ - طبقات فعالیت صنعتی بر حسب وضع اشتغال و جنس در جمعیت شاغل بکار از ده ساله بیلابی حوزه سرشماری سبزوار، آبانماه ۱۳۳۵ (نوامبر ۱۹۵۶)

وضعیت اظهارنشده	کارکنان خانوادگی بدون مزد	مزد بگیر	مستخدم دولت	کارکنانیکه برای خود کار میکنند	کارفرما	جمع شاغلین	ان فعالیت صنعتی و جنس
							حوزه سرشماری سبزوار
							مجموع مرد
-	-	۴۳۳	۴۴	۵۲	۲	۴۸۵	
۱	-	۲۹	۳	-	۱	۳۴	آب و سوسنهای بهداشتی
۱	-	۲۴	۲	-	۱	۲۸	ار بهداشتی
-	-	۵	۱	-	-	۶	
-	۵۴	۱۹۱	۴۲	۲۲۸۳	۳۵	۲۶۰۵	
-	۵۴	۱۸۹	۱	۲۲۸۲	۳۵	۲۵۶۱	زنی
-	-	۲	۳۷	-	-	۳۹	وسایط مالی
-	-	-	۴	۱	-	۵	
-	۳۳	۶۱۸	۴۹۶	۲۰۰	-	۱۳۴۷	و ارتباطی و ارتباطات
-	۳۳	۶۱۸	۴۵۴	۲۰۰	-	۱۳۰۵	
-	-	-	۴۲	-	-	۴۲	
-	۱۱	۱۲۶۹	۱۱۹۹	۴۷۰	۱۳	۲۹۶۲	روسپا
-	-	-	۱۰۰	-	-	۱۰۰	
-	-	۲۱۴	۲۹۹	۲۰۴	۷	۷۲۴	و خدمات تجاری و صنعتی و ساختمانی
-	-	۳۲	-	۲۶	-	۵۸	
-	۱۱	۱۰۲۳	-	۲۴۰	۶	۱۲۸۰	
۶۵۲	-	۲۴۹	-	۱	۱	۶۰۳	و اندازه کافی توضیح نشده
							زنی
۱	۱۹	۲۸۹۵	۳۳۳	۷۶۹	۷۹	۴۱۷۶	ماله بیابا
۱	۱۹	۷۹	۲۶۳	۱۶	۱۸	۳۹۶	جنگلهائی - شکار - ماهیگیری
۱	۱۹	۷۹	۲۶۳	۱۶	۱۸	۳۹۶	زنی و دامی
-	۸۰	۲۰۴۲	-	۷۲۳	۶۱	۲۹۰۶	متن و نوسازی
-	-	۷۱	-	۱۱	-	۸۲	اشی (غیر از آشامیدنیها)
-	۷۹	۱۶۰۶	-	۶۴۱	۶۰	۲۶۸۶	زنی و سایر پوششها و اشیاء ساخته شده
-	۱	۵۶	-	۴۴	۱	۱۰۲	بوی بینه (غیر از صنعت میل)
-	-	۱	-	۱	-	۲	مصولات چرمی (بجز کفش)
-	-	۱	-	-	-	۱	معدنی غیر فلزی (بجز از معدولات نفت)
-	-	۱	-	-	-	۱	
-	-	۳	-	۲۶	-	۲۹	
-	-	۱۱	۱	-	-	۱۲	
-	-	۴	-	۷	-	۱۱	
-	-	۹	-	۷	-	۱۶	زنی
-	-	۱	۲	-	-	۳	و ارتباطی و ارتباطات
-	-	۱	۱	-	-	۲	
-	-	-	۱	-	-	۱	

بقیه جدول شماره ۱۴ - طبقات فعالیت صنعتی بر حسب وضع اشتغال و جنس در جمعیت شافل یکار از ده ساله بیالای حوزه سرشماری سیزوار: آبانماه ۱۳۳۵ (نوامبر ۱۹۵۶)

طبقات فعالیت صنعتی و جنس	جمع شاغلین	کارفرما	کارکنانیکه برای خود کاریکنند	مستخدم دولت	مزدبگیر	کارکنان خانوادگی بدون مزد	وضعیت اظهار نشده
<b>کل حوزه سرشماری سیزوار</b>							
<b>بقیه زن</b>							
خدمات (سرویسها) -----	۸۳۷	-	۲۳	۶۷	۷۴۷	-	-
ماده دولتی -----	۶	-	-	۱	-	-	-
مات اجتماعی و خدمات تجاری صنعتی و ساختمانی -----	۶۵	-	۱۴	۴۸	۲۳	-	-
مات تفریحی -----	۴	-	۴	-	-	-	-
مات تخصصی -----	۷۲۹	-	۵	-	۷۲۴	-	-
فعالیتها نیکه باندازه کافی توضیح نشده -----	۱۱	-	-	-	۱۱	-	-
<b>شهر سیزوار</b>							
<b>مرد و زن</b>							
جمع از ده ساله بالایا -----	۸۶۶۵	۲۲۵	۲,۷۰۴	۱۳۵	۴,۷۲۲	۳۸	۳۱
کشاورزی - جنگلبانی - شکار - ماهیگیری -----	۶۱۴	۹۴	۱۸۵	۳	۳۲۹	۳	-
ولایت کشاورزی و دامی -----	۶۱۲	۹۴	۱۸۵	۲	۳۲۸	۲	-
بنایی و قطع اشجار -----	۲	-	-	۱	۱	-	-
استخراج معدن و استخراج سنگ -----	۱۰	-	۱	-	۹	-	-
فراج معدن فلزات -----	۶	-	۱	-	۵	-	-
فراج معادن سنگ - خاک رس - ماسه و شن -----	۱	-	-	-	۱	-	-
فراج معادن غیرفلزی و سنگکه در جای دیگر طبقه بندی نشده اند -----	۳	-	-	-	۳	-	-
ولیدات صنعتی و نوسازی -----	۳,۲۹۷	۹۲	۸۳۱	۱۹	۱,۴۴۰	۱۳	۲
ت مواد غذایی (غیر از آشامیدنیها) -----	۲۹۸	۱۲	۹۰	۱	۱۹۵	-	-
ت نساجی -----	۴۸۰	۱۰	۱۱۶	-	۳۶۱	۱	۲
ت کفش سازی و سایر پوششها و اشیاء ساخته شده ز منسوجات -----	۶۵۳	۲۴	۲۸۶	-	۳۴۰	۳	-
ت چوب و چوب پنبه (بغیر از صنعت میل) -----	۲۱۵	۱۰	۷۷	-	۱۲۸	-	-
ت کاغذ سازی و محصولات کاغذی -----	۳	-	۱	-	۱	-	-
ت انتشار و صنایع وابسته بآن -----	۴	-	-	-	۴	-	-
ت چرم و محصولات چرمی (بجز کفش) -----	۱۲۲	۱	۳۴	-	۷۶	۳	-
ت مواد شیمیایی و محصولات شیمیایی -----	۴۹	۴	۲۹	-	۱۶	-	-
ت محصولات نفت و ذغال سنگ -----	۱۸	-	-	۱۸	-	-	-
ت محصولات معدنی غیر فلزی (بغیر از محصولات نفت و ذغال سنگ) -----	۴۲	۷	۱۶	-	۲۳	-	-
ت محصولات فلزی (بغیر از ماشین آلات و لوازم حمل نقل) -----	۳۴۲	۱۰	۱۱۰	-	۲۱۸	۴	-
ت ماشین آلات (بغیر از ماشین آلات الکتریکی) -----	۳۲	۱	۵	-	۲۶	-	-
ت لوازم و وسائط نقلیه -----	۸۵	۵	۳۲	-	۴۵	۲	-
ت متفرقه -----	۵۴	-	۳۷	-	۱۷	-	-
اختیار -----	۱,۴۵۱	-	۲۹	۴	۱,۴۱۸	-	-
ن - گاز - آب و سرویسهای بهداشتی -----	۳۲	۱	-	۳	۲۸	-	-
گاز و بخار -----	۲۶	۱	-	۲	۲۳	-	-
سرویسهای بهداشتی -----	۶	-	-	۱	۵	-	-

شماره ۱۴ - طبقات فعالیت صنعتی بر حسب وضع اشتغال و جنس در جمعیت شافل نگار از ده ساله به بالای حوزه سرشماری سینوار آبانماه ۱۳۳۰ (نوامبر ۱۹۵۶)

طبقات فعالیت صنعتی و جنس	جمع شاغلین	کارفرما	کارکنانیکه برای خود کار میکنند	مستخدم دولت	مزد بگیر	کارکنان خانوادگی بدون مزد	وضعیت اظهار نشده
<u>شهر سینوار</u>							
<u>بقیه مرد و زن</u>							
	۱ ۶۶۷	۳۰	۱ ۳۷۳	۳۹	۱۶۴	۲۱	-
و جزئی بر موسسات مالی	۱ ۵۸۶	۳۰	۱ ۳۷۲	۱	۱۶۲	۲۱	-
	۳۶	-	-	۳۴	۲	-	-
	۵	-	۱	۴	-	-	-
قل و انبار داری و ارتباطات	۵۵۴	-	۶۱	۳۶	۴۵۷	-	-
	۵۲۰	-	۶۱	۲	۴۵۷	-	-
	۳۴	-	-	۳۴	-	-	-
وسررهما	۱ ۶۳۷	۸	۲۲۴	۸۳۱	۸۷۳	۱	-
بنی	۵۷۳	-	-	۵۷۳	-	-	-
مادی و خدمات تجاری و صنعتی و ساختمانی	۴۹۷	۲	۹۵	۲۵۸	۱۴۲	-	-
ص	۲۹	-	۲۳	-	۶	-	-
ص	۸۲۸	۶	۱۰۶	-	۷۲۵	۱	-
اینکه باندازه کافی توضیح نشده	۴۳	-	-	-	۴۱	-	۲۱
<u>سرد</u>							
ده ساله بیالا	۷۷۰۹	۲۲۴	۲ ۵۱۶	۸۶۹	۲ ۹۵۱	۲۸	۳۱
جنگلیانی - شکار - ماهیگیری	۵۴۰	۱۴	۱۸۳	۲	۲۵۷	۲	-
ماورزی و دامی	۵۲۸	۱۴	۱۸۲	۲	۲۵۱	۲	-
قطع اشجار	۲	-	-	۱	۱	-	-
معدن و استخراج سنگ	۱۰	-	۱	-	۹	-	-
بدن فلزات	۶	-	۱	-	۵	-	-
ادن سنگ - خان رس - ماسه و شن	۱	-	-	-	۱	-	-
ادن غیر فلزی و سنگکه در جای دیگر طبقه شده اند	۳	-	-	-	۳	-	-
صنعتی و نوسازی	۲ ۰۴۱	۹۱	۷۳۴	۱۹	۱ ۱۷۴	۱۲	۲
غذائی (غیر از آشامیدنیها)	۲۵۸	۱۲	۹۰	۱	۱۵۵	-	-
سازی وسایر پوششها و اشیا ساخته شده از	۲۳۹	۱۰	۷۷	-	۱۴۹	۱	۲
و چوب پنبه (بغیر از صنعت میل)	۶۰۶	۲۲	۲۱۴	-	۳۲۱	۲	-
سازی و محصولات کاغذی	۲۱۵	۱۰	۷۷	-	۱۲۸	-	-
رو صنایع وابسته بآن	۴	-	۲	-	۱	-	-
محصولات چرم (بجز کفش)	۱۲۱	۱	۳۴	-	۷۵	۲	-
شیمیائی و محصولات شیمیائی	۴۹	۱	۲۹	-	۱۶	-	-
ات نفت و ذغال سنگ	۱۸	-	-	۱۸	-	-	-
ات معدنی غیر فلزی (بغیر از محصولات نفت سنگ)	۴۱	۲	۱۲	-	۲۲	-	-
ات فلزی (بغیر از ماشین آلات و لوازم حمل	۲۴۱	۱۰	۱۱۰	-	۲۱۸	۴	-
ن آلات اینیراز ماشین آلات الکتریکی	۳۱	۱	۵	-	۲۳	-	-

جدول شماره ۱۴ - ایقات فعالیت صنعتی بر حسب وضع اشتغال و جنس در جمعیت شاغل بکار از ده ساله بیابای سوزه سرشماری سیزده آبانماه ۱۳۳۵ (نوامبر ۱۹۵۶)

طبقات فعالیت صنعتی و جنس	جمع شاغلین	کارفرما	کارکنانیکه برای خود کار میکنند	مستخدم دولت	مزد بگیر	کارکنان خانوادگی بدون مزد	وضعیت اظهار نشده
<b>شهر سبزوار</b>							
<b>بقیه مرد</b>							
لوازم و وسایل نقلیه	۸۵	۵	۲۳	-	۱۵	۲	-
بشرقه	۲۵	-	۱۱	-	۱۴	-	-
ختان	۱۴۴۶	-	۲۹	۴	۱۴۱۳	-	-
ن - گازآب و سروسهای بهداشتی	۲۲	۱	-	۳	۲۸	-	-
گاز و بخار	۶۶	۱	-	۲	۲۳	-	-
سروسهای بهداشتی	۶	-	-	۱	۵	-	-
ارت	۱۶۱۶	۳۰	۱۳۶۶	۲۹	۱۶۰	۲۱	-
کلی و جزئی	۱۵۷۵	۳۰	۱۳۶۵	۱	۱۵۸	۲۱	-
وسایل موسسات مالی	۳۶	-	-	۳۴	۲	-	-
	۵	-	۱	۴	-	-	-
و نقل و اتبار داری و ارتباطات	۵۵۲	-	۶۱	۲۵	۴۵۶	-	-
نقل	۵۱۹	-	۶۱	۲	۴۵۶	-	-
ت	۳۳	-	-	۲۳	-	-	-
مات (سروسها)	۱۴۳۵	۸	۲۱۴	۷۶۶	۴۴۷	۱	-
مدارسی	۵۶۴	-	-	۵۶۴	-	-	-
اجتماعی و خدمات تجاری و صنعتی و ساختمانی	۴۲۵	۱	۸۹	۴۰۲	۱۳۲	-	-
تفریحی	۲۵	-	۱۹	-	۶	-	-
اشخاصی	۴۲۱	۶	۱۰۶	-	۳۰۸	۱	-
لیسهائیکه باندازه کافی توضیح نشده	۳۷	-	-	-	۸	-	۲۹
<b>زن</b>							
از ده ساله بیابا	۹۵۶	۱	۱۰۸	۶۶	۷۸۱	-	-
بزی - جنگلیانی - شکار - ماهیگیری	۷۴	-	۲	-	۷۲	-	-
تکنابری و دامی	۷۴	-	۲	-	۷۲	-	-
ات صنعتی و نسازی	۳۵۶	۱	۸۹	-	۲۶۶	-	-
واد غذایی (شیر از آنماید نهیا)	۴۰	-	-	-	۴۰	-	-
ساجی	۲۴۱	-	۳۱	-	۲۰۱	-	-
نرسازی و سایر پوششها و اسباب ساخته شده از چات	۴۴	۱	۲۴	-	۱۹	-	-
نرم و محصولات چرمی (بجز کفش)	۱	-	-	-	۱	-	-
سولات معدنی غیر فلزی (بجز از محصولات نفت)	۱	-	-	-	۱	-	-
ل سنگ	۲۹	-	۲۶	-	۳	-	-
رقه	۵	-	-	-	۵	-	-

جدول شماره ۱۴ - طبقات فعالیت صنعتی و چسب وضع اشتغال و چسب در جمعیت شافل بنار از دهه ساله بیلابی، حوزه سرشماری سبزوار، آبانماه ۱۳۳۵ (تیرماه ۱۳۵۶)

طبقات فعالیت صنعتی و چسب	جمع شاغلین	کارفرما	کارکنانیکه برای خود کار میکنند	مستخدم دولت	مزد بگیر	کارکنان خانوادگی بدون مزد	وضعیت اظهار نشده
<u>شهر سبزوار</u>							
<u>بقیه زن</u>							
ارت	۱۱	-	۷	-	۴	-	-
کلی و جزئی	۱۱	-	۷	-	۴	-	-
ل و نقل و انبارداری و ارتباطات	۲	-	-	۱	۱	-	-
نقل	۱	-	-	-	۱	-	-
ات	۱	-	-	۱	-	-	-
مات (سویسها)	۵۰۲	-	۱۰	۶۵	۴۱۷	-	-
دولتی	۹	-	-	۹	-	-	-
اجتماعی و خدمات تجاری و صنعتی و ساختمانی	۷۲	-	۶	۵۶	۱۰	-	-
تفریحی	۴	-	۴	-	-	-	-
شخصی	۴۱۷	-	-	-	۴۱۷	-	-
الیهائیکه باندازه کافی توضیح نشده	۶	-	-	-	۶	-	-

جدول شماره ۱۰- تعداد نفقات خانوار برحسب تعداد افراد باسواد هر خانوار در حوزه سرشماری سنزوار آبانماه ۱۳۳۰ (نوامبر ۱۹۹۶)

تعداد خانوار برحسب تعداد افراد باسواد						کلیه خانوارها		نفقات خانوار
انفرمای بیشتر			هیچ			تعداد	چند درصد	
۲ نفر یا بیشتر	۱ نفر	۲ نفر	چند درصد	جمع	چند درصد	تعداد	چند درصد	
۸۰۷	۱۲۹۴	۴۰۹۷	۱۰۰/۰	۶۷۹۸	۱۰۰/۰	۳۸۰۱۹	۱۰۰/۰	۴۴۷۶۷
<b>کل حوزه سرشماری سنزوار</b>								
مجموع خانوارها								
-	-	۳۷	۰/۰	۳۷	۰/۷	۲۱۸۲	۰/۰	۲۱۹۹
-	۱۹	۴۶۰	۰/۱	۴۷۹	۱۰/۱	۰۷۴۷	۱۳/۷	۲۱۹۶
۱۷	۱۱۴	۹۸۰	۱۶/۰	۱۱۱۱	۲۴/۷	۶۴۰۱	۲۳/۰	۱۰۰۱۲
۳۱	۱۴۲	۷۰۷	۱۳/۸	۹۳۰	۱۸/۶	۷۱۶۹	۱۸/۱	۸۰۹۹
۱۶۸	۳۷۴	۱۰۸۱	۲۴/۱	۱۶۲۳	۱۷/۷	۶۷۴۳	۱۸/۷	۸۳۶۶
۸۸	۱۸۳	۰۷۳	۱۲/۰	۸۴۹	۱/۳	۳۰۱۷	۹/۷	۴۳۶۱
۲۱۳	۲۸۰	۴۸۱	۱۰/۷	۱۰۶۲	۰/۰	۲۰۷۷	۷/۰	۳۱۳۹
۷۸	۷۱	۱۹۰	۰/۰	۳۴۰	۲/۰	۷۴۲	۲/۴	۱۰۸۲
۸۶	۰۶	۷۹	۳/۳	۲۲۱	۰/۷	۲۸۴	۱/۱	۰۰۰
۱۶	۰۴	۰۱	۳/۰	۲۰۱	۰/۴	۱۰۷	۰/۸	۳۰۸
۶/۱	۰/۰	۱/۷	-	۰/۱	-	۳/۷	-	۳/۹
<b>میانة نفقات خانوار</b>								
<b>شهر سنزوار</b>								
مجموع خانوارها								
۴۶۲	۴۷۱	۸۰۰	۱۰۰/۰	۱۷۸۹	۱۰۰/۰	۰۲۴۲	۱۰۰/۰	۷۰۳۱
خانوار ۱ نفری								
-	-	۳۷	۲/۱	۳۷	۲۴/۲	۱۲۷۰	۱۸/۶	۱۳۰۷
-	-	-	-	-	۳/۶	۱۹۰	۲/۷	۱۹۰
۱	۶۶	۲۹۱	۲۰/۸	۳۶۸	۲۰/۷	۶۱۳۰	۳۰/۶	۲۰۰۴
-	۷	۱۲	۱/۱	۱۹	۱/۱	۰۸	۱/۱	۷۷
۱۲۰	۲۲۰	۳۳۲	۳۷/۶	۶۷۲	۲۳/۰	۱۲۰۰	۲۶/۷	۱۸۷۷
۲	۳	۲	۰/۴	۷	۰/۲	۸	۰/۲	۱۰
۱۰۳	۱۳۸	۱۴۰	۲۷/۲	۴۸۶	۶/۲	۲۲۰	۱۱/۰	۸۱۱
۱	۱	-	۰/۱	۱	-	۲	۰/۱	۴
۶۸	۲۴	۱۷	۶/۱	۱۰۹	۰/۰	۲۶	۱/۱	۱۳۰
۰۷	۲۰	۱۱	۴/۱	۸۸	۰/۴	۲۳	۱/۶	۱۱۱
خانوار ۱ نفری یا بیشتر								
۷/۰	۰/۳	۱/۷	-	۰/۲	-	۳/۰	-	۳/۳
<b>میانة نفقات خانوار</b>								
<b>بلیه نقاط حوزه سرشماری سنزوار</b>								
مجموع خانوارها								
۳۶۷	۸۱۰	۳۷۴۷	۱۰۰/۰	۴۹۰۶	۱۰۰/۰	۳۲۷۷۷	۱۰۰/۰	۳۷۷۳۶
خانوار ۱ نفری								
-	-	-	-	-	۲/۸	۹۱۲	۲/۴	۹۱۲
-	۱۱	۳۶۰	۷/۶	۳۷۹	۱۷/۰	۰۰۰۷	۱۰/۷	۰۱۳۶
۸	۴۸	۶۸۶	۱۰/۰	۷۴۲	۲۲/۲	۷۲۱۶	۲۱/۲	۸۰۰۸
۳۱	۱۳۰	۷۴۰	۱۸/۴	۹۱۱	۲۱/۷	۷۱۱۱	۲۱/۳	۸۰۲۲
۴۸	۱۰۴	۷۴۶	۱۱/۲	۱۰۱	۱۶/۱	۰۰۳۸	۱۷/۲	۶۴۸۱
۸۶	۱۸۰	۰۷۱	۱۶/۱	۸۳۷	۱۰/۷	۳۰۰۹	۱۱/۰	۴۳۴۶
۱۰	۱۴۲	۳۴۴	۱۱/۶	۰۷۶	۰/۳	۱۷۰۲	۶/۲	۲۳۲۸
۷۷	۷۱	۱۹۰	۶/۸	۳۳۸	۲/۳	۷۴۰	۲/۹	۱۰۷۸
۱۸	۳۲	۶۲	۱/۳	۱۱۷	۰/۸	۲۰۸	۱/۰	۳۷۰
۳۹	۳۴	۴۰	۲/۳	۱۱۳	۰/۴	۱۳۴	۰/۷	۲۴۷
خانوار ۱ نفری یا بیشتر								
۶/۸	۰/۸	۱/۶	-	۰/۰	-	۳/۹	-	۴/۰
<b>میانة نفقات خانوار</b>								

۰۳۱ ۰۴۵ - ۰۴۴ ۰۳۵ ۰۱ ۰۱

جدول شماره ۱- تعداد نفقات خانوار برحسب تعداد افراد شاغل بکار در خانوار در حوزه سرشماری سبزوار آبانماه ۱۳۳۵ (شواهر ۱۱۵۶)

تعداد خانوار برحسب تعداد افراد شاغل بکار						کلیه خانوارها		نفقات خانوار	
انفرا بیشتر			هیچ			تعداد	چند درصد		
۲ نفر یا بیشتر	۲ نفر	۱ نفر	چند درصد	جمع	چند درصد	تعداد	چند درصد		
<u>کل حوزه سرشماری سبزوار</u>									
۱۰۰۰	۰ ۶۲۳	۲۹ ۵۶۸	۱۰۰/۰	۳۶ ۷۰۰	۱۰۰/۰	۸ ۰۶۲	۱۰۰/۰	۴۴ ۷۶۷	تجمع خانوارها
-	-	۲۵۶	۰/۷	۲۵۶	۲۴/۳	۱ ۹۶۳	۰/۰	۲ ۲۱۶	خانوار ۱ نفری
-	۳۰۶	۴ ۸۰۴	۱۳/۶	۰ ۱۱۰	۱۲/۶	۱ ۰۱۶	۱۳/۷	۶ ۱۲۶	خانوار ۲ نفری
۴۹	۹۷۰	۶ ۹۶۷	۲۱/۸	۸ ۰۱۶	۳۱/۰	۲ ۴۱۶	۱۳/۰	۱۰ ۰۱۲	خانوار ۳ نفری
۱۱۰	۱ ۱۱۱	۶ ۴۸۹	۲۱/۲	۷ ۷۹۳	۳/۸	۳۰۶	۱۸/۱	۸ ۰۱۹	خانوار ۴ نفری
۳۱۵	۱ ۲۱۱	۰ ۳۱۷	۱۸/۷	۶ ۸۵۱	۱۸/۸	۱ ۰۱۰	۱۸/۷	۸ ۳۶۶	خانوار ۵ نفری
۳۴۲	۸۱۰	۳ ۰۶۲	۱۱/۷	۴ ۳۰۴	۰/۷	۰۷	۶/۷	۴ ۳۶۱	خانوار ۶ نفری
۲۹۲	۶۳۰	۱ ۶۲۷	۷/۰	۲ ۰۷۹	۶/۹	۰۶۰	۷/۰	۳ ۱۳۹	خانوار ۷ نفری
۱۶۷	۲۷۲	۶۳۳	۱/۹	۱ ۰۷۲	۰/۱	۱۰	۲/۴	۱ ۰۸۲	خانوار ۸ نفری
۹۶	۱۲۷	۲۰۸	۱/۲	۴۲۱	۰/۱	۷۴	۱/۱	۰۰۰	خانوار ۹ نفری
۷۳	۷۰	۱۰۰	۰/۸	۲۹۳	۰/۸	۶۰	۰/۸	۳۰۸	خانوار ۱۰ نفری یا بیشتر
۶/۱	۴/۸	۳/۹	-	۴/۱	-	۲/۱	-	۳/۶	مانه نفقات خانوار
<u>شهر سبزوار</u>									
۷۲	۲۰۰	۱ ۰۹۴	۱۰۰/۰	۱ ۴۱۶	۱۰۰/۰	۰ ۶۱۰	۱۰۰/۰	۷ ۰۳۱	تجمع خانوارها
-	-	۷۴	۰/۲	۷۴	۲۲/۰	۱ ۲۳۳	۱۸/۶	۱ ۲۰۷	خانوار ۱ نفری
-	-	۲۰	۱/۸	۲۰	۲/۱	۱۶۰	۲/۷	۱۶۰	خانوار ۲ نفری
۰	۵۴	۳۵۷	۲۹/۴	۴۱۶	۳۷/۶	۶ ۰۸۸	۳۰/۶	۲ ۰۰۴	خانوار ۳ نفری
-	۷	۲۳	۲/۱	۳۰	۰/۸	۴۷	۱/۱	۷۷	خانوار ۴ نفری
۲۷	۹۲	۳۰۲	۲۳/۳	۴۷۱	۲۰/۰	۱ ۴۰۶	۲۶/۷	۱ ۸۷۷	خانوار ۵ نفری
۱	۳	۲	۰/۴	۶	۰/۲	۹	۰/۲	۱۰	خانوار ۶ نفری
۲۲	۶۷	۱۱۶	۱۹/۸	۲۸۱	۹/۴	۰۳۰	۱۱/۰	۸۱۱	خانوار ۷ نفری
۱	-	۱	۰/۱	۲	-	۲	۰/۱	۴	خانوار ۸ نفری
۰	۱۳	۴۰	۴/۴	۶۳	۱/۳	۷۲	۱/۹	۱۳۰	خانوار ۹ نفری
۱۱	۱۴	۲۳	۳/۴	۴۸	۱/۱	۶۳	۱/۶	۱۱۱	خانوار ۱۰ نفری یا بیشتر
*	۰/۲	۴/۷	-	۴/۸	-	۳/۲	-	۳/۳	مانه نفقات خانوار
<u>بقیه نقاط حوزه سرشماری سبزوار</u>									
۱ ۴۳۲	۰ ۳۸۳	۲۸ ۱۷۴	۱۰۰/۰	۳۰ ۲۸۹	۱۰۰/۰	۲ ۴۴۷	۱۰۰/۰	۳۷ ۷۳۶	تجمع خانوارها
-	-	۱۸۱	۰/۰	۱۸۲	۲۹/۸	۷۳۰	۲/۴	۹۱۲	خانوار ۱ نفری
-	۳۰۶	۴ ۷۷۹	۱۴/۴	۰ ۰۸۰	۲۴/۸	۸۰۱	۱۰/۷	۰ ۶۳۶	خانوار ۲ نفری
۴۴	۹۱۶	۶ ۶۴۰	۲۱/۰	۷ ۶۰۰	۱۶/۷	۴۰۸	۱۱/۲	۸ ۰۰۸	خانوار ۳ نفری
۱۶۰	۱ ۱۱۲	۶ ۴۶۱	۲۲/۰	۷ ۷۶۳	۱۰/۶	۱۰۹	۱۱/۳	۸ ۰۲۲	خانوار ۴ نفری
۲۸۸	۱ ۱۲۷	۴ ۶۶۰	۱۸/۱	۶ ۳۸۰	۴/۰	۱۰۹	۱۷/۲	۶ ۴۸۹	خانوار ۵ نفری
۳۲۱	۸۸۷	۳ ۰۶۰	۱۲/۲	۴ ۲۹۸	۲/۰	۴۸	۱۱/۰	۴ ۳۴۶	خانوار ۶ نفری
۲۷۰	۰۹۳	۱ ۱۳۰	۶/۰	۲ ۲۹۸	۱/۲	۳۰	۶/۲	۲ ۳۲۸	خانوار ۷ نفری
۱۶۶	۲۷۲	۶۳۲	۳/۰	۱ ۰۷۰	۰/۳	۸	۲/۶	۱ ۰۷۸	خانوار ۸ نفری
۹۱	۱۱۴	۱۶۳	۱/۰	۳۶۸	۰/۱	۲	۱/۰	۳۷۰	خانوار ۹ نفری
۶۲	۰۶	۱۲۷	۰/۷	۲۴۰	۰/۱	۲	۰/۷	۲۴۷	خانوار ۱۰ نفری یا بیشتر
۶/۱	۴/۸	۳/۹	-	۴/۱	-	۲/۱	-	۴/۰	مانه نفقات خانوار

\* - در مواردیکه جمع کمتر از ۱۰۰ باشد چند درصد نشان داده نمیشود.



۴۵ - ۴۴ - ۴۰ - ۴۱ - ۴۱

جدول شماره ۱۷ - صنایع خانگی در حوزة سرشماری سبزوار : آبانماه ۱۳۳۵ (توامبر ۱۹۵۶)

صنایع خانگی	تعداد	چند درصد	صنایع خانگی	تعداد	چند درصد
<b>کل حوزة سرشماری سبزوار</b>					
جمع صنایع خانگی	۳۰۸۸	۱۰۰/۰	تهیه و تولید مواد غذایی	۰/۳	۰
تهیه و تولید قالی و گلیم و زبلو و غیره	۳۰۳	۹/۸	روغن کنس نباتی (غیرخوراکی)	-	-
پارچه بافی و ریسمیدن و عمل آوردن نخ	۲۳۶۴	۷۶/۶	تهیه و تولید صابون و شمع	-	-
پنبه و بزنج پاک کنی و آسیا کردن غلات	۱۰	۰/۳	سایر صنایع خانگی	۱۲۰	۱۲/۰
تهیه و تولید منسوجات و کفش	۳۴	۱/۱	میانگین تعداد صنایع خانوار در خانوارها تکمسه	۱/۱	-
تهیه و تولید مواد غذایی	۱۸۳	۵/۹	دارای یک صنعت یا بیشتر هستند	۱/۱	-
روغن کنس نباتی (غیرخوراکی)	۱	-	بقیه نقاط حوزة سرشماری سبزوار	-	-
تهیه و تولید صابون و شمع	-	-	جمع صنایع خانگی	۱۶۶۷	۱۰۰/۰
سایر صنایع خانگی	۱۹۳	۶/۲	تهیه و تولید قالی و گلیم و زبلو و غیره	۱۹۷	۱۱/۸
میانگین تعداد صنایع خانوار در خانوارها تکمسه	۱/۱	-	پارچه بافی و ریسمیدن و عمل آوردن نخ	۱۲۳۷	۷۴/۲
دارای یک صنعت یا بیشتر هستند	۱/۱	-	پنبه و بزنج پاک کنی و آسیا کردن غلات	۲	۰/۱
<b>شهر سبزوار</b>					
جمع صنایع خانگی	۱۴۲۱	۱۰۰/۰	تهیه و تولید منسوجات و کفش	۲۹	۱/۲
تهیه و تولید قالی و گلیم و زبلو و غیره	۱۰۶	۷/۵	تهیه و تولید مواد غذایی	۱۷۸	۱۰/۲
پارچه بافی و ریسمیدن و عمل آوردن نخ	۱۱۲۷	۷۹/۲	روغن کنس نباتی (غیرخوراکی)	۱	۰/۱
پنبه و بزنج پاک کنی و آسیا کردن غلات	۸	۰/۶	تهیه و تولید صابون و شمع	-	-
تهیه و تولید منسوجات و کفش	۵	۰/۳	سایر صنایع خانگی	۲۳	۱/۴
میانگین تعداد صنایع خانوار در خانوارها تکمسه	۱/۲	-	دارای یک صنعت یا بیشتر هستند	۱/۲	-

-۴۸-

۰۹ ۰۹ ۰۵۹ ۰۴۴ ۰۴۵ ۰۵۶

جدول شماره ۱۸- نوع ساختمان بر حسب نوع مصرف در واحدهای مسکونی حوزه سرشماری سبزوار: آبانماه ۱۳۳۰ (نوامبر ۱۳۲۶)

وضع مصرف اظهاری شده	خانه غیرملکی مجانی	خانه اجارهای	خانه ملکی		جمع	نوع ساختمان
			چند درصد	تعداد		
<b>کل حوزه سرشماری سبزوار</b>						
۳۴۴	۲۰۶۳	۷۴۶۳	۷۴/۱	۳۳۳۹۷	۴۱۷۶۷	مجموع واحدهای مسکونی
۶	۱۳	۱۴۸	۷۸/۳	۶۰۳	۷۷۰	آجری
۱۱	۳۲	۴۴۳	۸۲/۶	۲۷۳۷	۳۲۲۳	آجر و خشتی
۲۳	۷۸	۸۷	۶۰/۸	۳۶۱	۵۴۹	چادری
-	۶	۶	۱۲/۳	۱۶۶	۱۷۸	چوبی
۱	-	-	"	۱	۲	حصیری
۷۹	۲۰۰۴	۶۲۶۲	۶۶/۱	۱۹۴۱۲	۲۷۷۵۷	خشتی
۱	۳۳	۳	"	۱۲	۴۹	سنگی
۶۱	۱۲۴۱	۳۰۴	۸۰/۷	۹۶۱۱	۱۱۰۶۷	کلی
-	۱	-	"	۳۰	۳۶	انواع دیگر
۱۶۲	۱۰۰	۶۰	۱۷/۷	۱۰۹	۵۳۶	اظهاری نشده
<b>شهر سبزوار</b>						
۵۸	-	۱۱۶۳	۸۲/۱	۵۸۱۰	۷۰۳۱	مجموع واحدهای مسکونی
۴	-	۱۴۰	۷۸/۱	۵۳۱	۶۸۰	آجری
۶	-	۵۳۰	۸۲/۳	۲۴۹۸	۳۰۳۷	آجر و خشتی
-	-	-	-	-	-	چادری
-	-	۳	"	۱۷	۲۰	چوبی
-	-	-	-	-	-	حصیری
۴	-	۴۶۰	۸۰/۲	۲۶۷۲	۳۱۳۶	خشتی
-	-	-	-	-	-	سنگی
-	-	-	-	-	-	کلی
-	-	-	-	-	-	انواع دیگر
۴۱	-	۲۰	۵۸/۲	۹۲	۱۵۸	اظهاری نشده
<b>بقیه نقاط حوزه سرشماری سبزوار</b>						
۲۸۶	۳۰۶۳	۶۲۰۰	۷۳/۱	۱۷۰۸۷	۳۷۷۳۶	مجموع واحدهای مسکونی
۲	۱۳	۳	"	۷۲	۹۰	آجری
۶	۳۱	۱۳	۸۳/۱	۲۳۹	۲۸۶	آجر و خشتی
۲۳	۷۸	۸۷	۶۰/۸	۳۶۱	۵۴۹	چادری
-	۶	۶	۱۲/۳	۱۶۶	۱۷۸	چوبی
۱	-	-	"	۱	۲	حصیری
۷۰	۲۰۰۴	۶۸۰۲	۶۸/۰	۱۹۷۴۰	۲۴۶۶۱	خشتی
۱	۳۳	۳	"	۱۲	۴۹	سنگی
۶۱	۱۲۴۱	۳۰۴	۸۰/۷	۹۶۱۱	۱۱۰۶۷	کلی
-	۱	-	"	۳۰	۳۶	انواع دیگر
۱۶۱	۱۰۰	۳۰	۱۷/۷	۶۷	۳۷۸	اظهاری نشده

\* در مواردیکه جمع کمتر از ۱۰۰ باشد چند درصد نشان داده نمیشود.

مرکز آمار ایران  
آرشیو اطلاعات آماری