



وزارت کشور

آمار عمومی

گزارش مشروح حوزه سرشماری

شهرضا

پنجم
۱۳۳۸

مرکز آمار ایران
آرشیو اطلاعات آماری

تیرماه ۱۳۳۸

فهرست

شماره جدول	عنوان	صفحه
۱۹	در شهر شهرضا	۱۹
۱۹	در رقیه نقاط حوزه سرشماری شهرضا	۱۹
۱۰	وضع فعالیت اقتصادی بر حسب سن و جنس در جمعیت ازده ساله بیالا	۲۰
۲۰	در کل حوزه سرشماری شهرضا	۲۰
۲۱	در شهر شهرضا	۲۱
۲۲	در رقیه نقاط حوزه سرشماری شهرضا	۲۲
۱۱	تقسیمات عمده مشاغل بر حسب سن و جنس در جمعیت شافل بکار ازده ساله بیالا	۲۳
۲۳	در کل حوزه سرشماری شهرضا	۲۳
۲۴	در شهر شهرضا	۲۴
۲۵	در رقیه نقاط حوزه سرشماری شهرضا	۲۵
۱۲	طبقات مشاغل بر حسب وضع اشتغال و جنس در جمعیت شافل بکار ازده ساله بیالا	۲۶
۲۶	در کل حوزه سرشماری شهرضا	۲۶
۲۹	در شهر شهرضا	۲۹
۱۳	تقسیمات عمده فعالیت صنعتی بر حسب سن و جنس در جمعیت شافل بکار ازده ساله بیالا	۳۴
۳۴	در کل حوزه سرشماری شهرضا	۳۴
۳۵	در شهر شهرضا	۳۵
۳۶	در رقیه نقاط حوزه سرشماری شهرضا	۳۶
۱۴	طبقات فعالیت صنعتی بر حسب وضع اشتغال و جنس در جمعیت شافل بکار ازده ساله بیالا	۳۷
۳۷	در کل حوزه سرشماری شهرضا	۳۷
۴۰	در شهر شهرضا	۴۰
۱۵	تعداد نفراستخوانوار بر حسب تعداد افراد با سواد در هر خانوار	۴۲
۴۲	در کل حوزه سرشماری شهرضا	۴۲
۴۳	در شهر شهرضا	۴۳
۴۳	در رقیه نقاط حوزه سرشماری شهرضا	۴۳
۱۶	تعداد نفراستخوانوار بر حسب تعداد افراد شافل بکار در هر خانوار	۴۴
۴۴	در کل حوزه سرشماری شهرضا	۴۴
۴۴	در شهر شهرضا	۴۴
۴۴	در رقیه نقاط حوزه سرشماری شهرضا	۴۴
۱۷	منابع خانگی	۴۵
۴۵	در کل حوزه سرشماری شهرضا	۴۵
۴۵	در شهر شهرضا	۴۵
۴۵	در رقیه نقاط حوزه سرشماری شهرضا	۴۵
۱۸	نوع ساختمان بر حسب نوع تصرف در واحدهای مسکونی	۴۶
۴۶	در کل حوزه سرشماری شهرضا	۴۶
۴۶	در شهر شهرضا	۴۶
۴۶	در رقیه نقاط حوزه سرشماری شهرضا	۴۶

شماره جدول	عنوان	صفحه
الف	مقدمه	الف
الف	توضیحات	الف
ب	تعارف	ب
۱	جمعیت بر حسب جنس در شهر - دهات و سایر نقاط مسکونی	۱
۱	حوزه سرشماری شهرضا	۱
۲	مشخصات بر حسب دهات کثرتاز ۵۰۰۰ نفر در حوزه سرشماری شهرضا	۲
۳	جمعیت بر حسب جنس و سن	۳
۳	در کل حوزه سرشماری شهرضا	۳
۳	در شهر شهرضا	۳
۳	در رقیه نقاط حوزه سرشماری شهرضا	۳
۴	در همین علیا	۴
۴	در دهات آن	۴
۴	در نقاط کثرتاز ۵۰۰۰ نفر	۴
۴	وضع زناشویی بر حسب سن و جنس در جمعیت ازده ساله بیالا	۵
۵	در کل حوزه سرشماری شهرضا	۵
۵	در شهر شهرضا	۵
۶	در رقیه نقاط حوزه سرشماری شهرضا	۶
۶	در همین علیا	۶
۷	در دهات آن	۷
۷	در نقاط کثرتاز ۵۰۰۰ نفر	۷
۵	وضع سواد بر حسب سن و جنس در جمعیت ازده ساله بیالا	۸
۸	در کل حوزه سرشماری شهرضا	۸
۸	در شهر شهرضا	۸
۹	در رقیه نقاط حوزه سرشماری شهرضا	۹
۱۰	در همین علیا	۱۰
۱۱	در دهات آن	۱۱
۱۱	در نقاط کثرتاز ۵۰۰۰ نفر	۱۱
۶	آخرین مدرک تحصیلی بر حسب سن و جنس در جمعیت ازده ساله بیالا	۱۳
۱۳	در کل حوزه سرشماری شهرضا	۱۳
۱۴	در شهر شهرضا	۱۴
۱۶	در رقیه نقاط حوزه سرشماری شهرضا	۱۶
۷	وضع مذاهب بر حسب جنس	۱۷
۱۷	در کل حوزه سرشماری شهرضا	۱۷
۱۷	در شهر شهرضا	۱۷
۱۷	در رقیه نقاط حوزه سرشماری شهرضا	۱۷
۸	توزیع جمعیت مقيم در کل حوزه سرشماری بتنگيك شهرستان یا کشور محل تولد	۱۸
۱۸	چگونگی محل تولد بر حسب سن و جمعیت مقيم	۱۸
۱۱	در کل حوزه سرشماری شهرضا	۱۱

۱۳۳۰
۱۳۳۰
۱۳۳۰
۱۳۳۰
۱۳۳۰

وزارت کشور

آمار عمومی

سرشماری عمومی ایران
گزارش حوزه سرشماری شهرضا
مقدمه

در آبانماه سال ۱۳۳۰ (نوامبر ۱۹۵۱) دولت شاهنشاهی ایران اولین سرشماری عمومی خود را انجام داد.
سرشماری در روز جمعه آبان (اول نوامبر) شروع و تا روز ۲۵ آبان (۱۵ نوامبر) در کلیه نقاط کشور با تمام رسید.
جمعا ۲۶۸۲۶ مأمور سرشمار و سرپرست مأمورین در سرشماری شرکت کرده و با مصوبت داشتند که بشام خانوارهای کشور مراجعه و اطلاعات مورد لزوم را در باره هر فرد خانوار کسب نمایند. اغلب مأمورین سرشمار و سرپرستهای آنان از معلمین مدارس و دانشگاران کلاسهای متوسطه (کلاسهای پسران بود و دوازده) بودند.

روسای ثبت احوال هر حوزه سرشماری که قبلا خود در شهران تعلیمات کانی دیده بودند کلاسهای جهت تعلیم مأمورین سرشماری در محل تشکیل دادند و برای جلب همکاری مردم تبلیغات محلی بعمل آوردند و توزیع آوری اطلاعات حوزه تعدادی خود نظارت داشتند. اجرای سرشماری عمومی کشور بجهت قسمت سرشماری اداره کل آمار عمومی که خود تهیه کنند برنامه سرشماری بود واگذار شد.
نتایج کامل سرشماری طی یک رشته نشریات آماری برای هر حوزه منتشر خواهد شد و نیز یک خلاصه سرشماری عمومی منتشر خواهد گردید. این گزارش که راجع به حوزه سرشماری شهرضا میباشد پس و بنجمین گزارش از یک سری گزارشهای مشابهی است که برای تمام حوزه های سرشماری بلافاصله پس از استخراج اطلاعات منتشر خواهد شد.

توضیحات :

کل جمعیت

کل جمعیت سرشماری شده در حوزه سرشماری (۴۵) شهرضا ۱۸۷۴۵ نفر جمعیت نسبی در هر کیلومتر مربع ۱۲ نفر بوده در شهر شهرضا جمعا ۲۱۲۱۱ نفر و در نقاط دیگر که دارای ۵۰۰۰ نفر یا بیشتر جمعیت (۳۳۳) بودند ۱۴۲۹۵ نفر و ۵۴۳۵۹ نفر در سایر نقاط واقع در حوزه سرشماری شهرضا که کمتر از پنج هزار نفر جمعیت داشتند سرشماری شدند و طبقه با ۷۸۰ نفر هم کسانی بودند که محل اقامتشان در این حوزه سرشماری دانی نبوده است.
جدول شماره ۱ - کل جمعیت را بتفکیک تعداد مردان و زنان ملحق شهر شهرضا و نقاط دیگر که دارای ۵۰۰۰ نفر یا بیشتر جمعیت بودند و همچنین نقاط کمتر از پنج هزار نفر و سایر آبادیهای مسکون حوزه سرشماری را نشان میدهد.
بعضی از مشخصات برجسته دهات

حوزه سرشماری شهرضا دارای ۱۵۹ ده که کمتر از پنج هزار نفر بود که از آن ۴۸ ده دارای شورای ده و ۳۹ ده دارای مدرسه دولتی یا ملی و فقط ۹ ده یا ۲ درصد از مجموع دهات دارای درمانگاه یا موسسات بهداشتی دیگر بودند. پنجاه و سه ده مسجد داشتند ۷۲ ده دارای گرمابه عمومی بودند در ۲۰ دهک یا چند راه بوجود داشت ۸۸ درصد از دهات قسمتی یا همه زمینهای آبی یعنی متعلق به مالکین غیر کشاورز و فقط در ۵۸ درصد دهات قسمتی یا همه زمینها متعلق به مالکین کشاورز داشت.
این اطلاعات در جدول شماره ۲ مفصلا نشان داده شده است.

- مناسب آنستکه برای فهم صحیح این توضیحات درمندرجات صناعات مربوط به تعاریف که بعد از توضیحات آمده است دقت شود.
- - بمنظور استخراج نتایج سرشماری عمومی تمام کشور به ۱۱۹ منطقه تقسیم شد که حوزه سرشماری شهرضا یکی از آنهاست حد و این حوزه سرشماری با حدود شهرستان مطابقت نداشته و شامل دهستانهای حومه - سیمین سفلی - سیمین علیا میباشد.
- - نقاطی که دارای ۵۰۰۰ نفر جمعیت یا بیشتر بودند عبارتند از دهات ان و سیمین علیا.

۱۳۳۰
شهرضا

نقشه تراکما جمعیت جو شمالی شہر ضلع

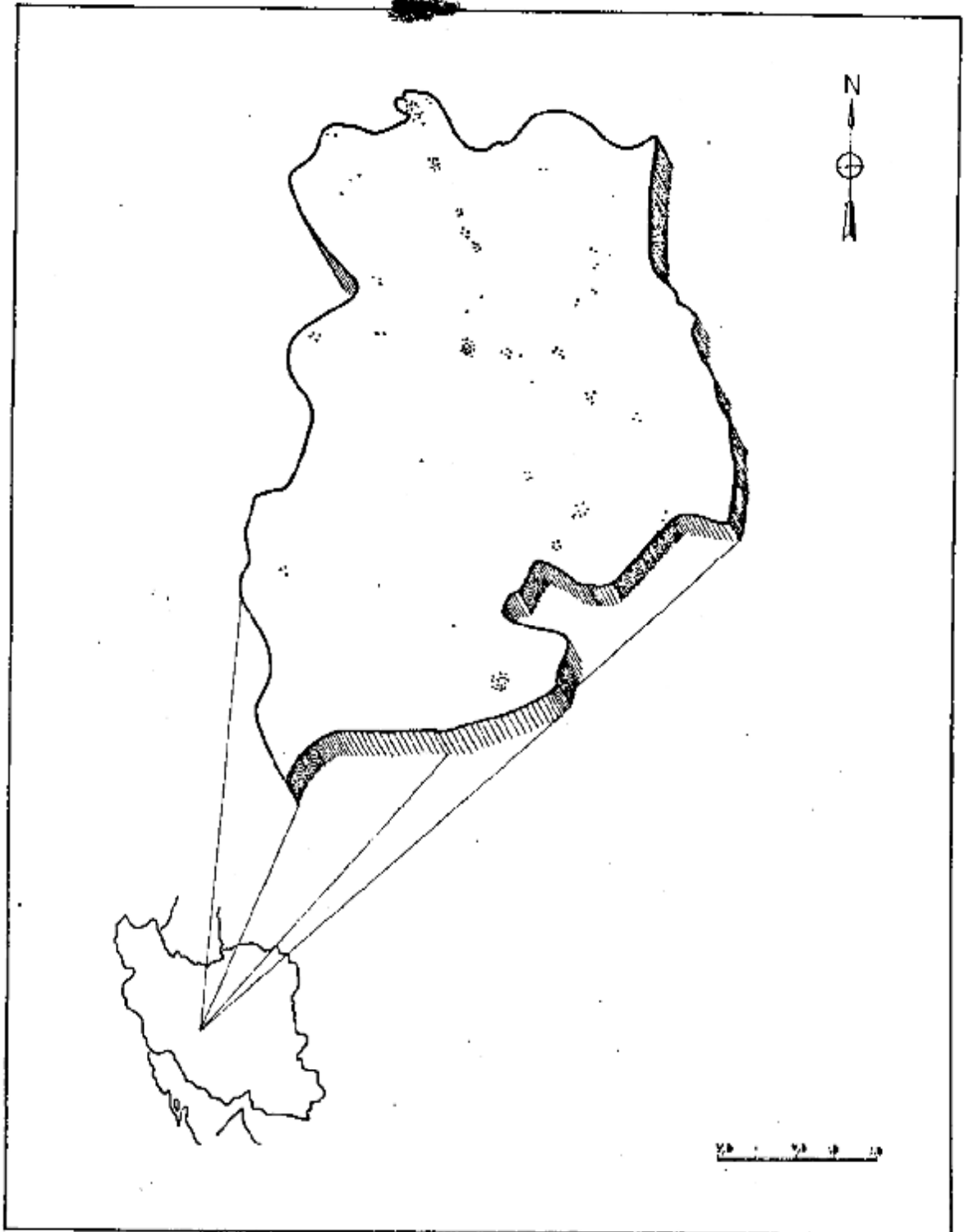

هر نقطه نمایانده ۵ نفر است.
 جمعیت کل جو شمالی شہر ضلع
 جمعیت شہر شہر ضلع

اگرچه در این حوزه سرشماری تعداد مردان بیش از زنان بود ولی اختلاف قابل توجهی در نقاط مختلف این حوزه وجود داشت در ۱۰۱ محل تعداد مردان بیش از تعداد زنان بود در ۱ نقطه تعداد مردان مساوی و فقط در ۱۷ نقطه تعداد مردان کمتر از زنان بود در کل حوزه سرشماری ۵۰۱۶۱ نفر مرد و فقط ۴۸۰۸۹ نفر زن وجود داشت. این ازدیاد مردان بزرگان تفریح در کلیه سنین دیده می‌شد. در اکثر نقاط حوزه سرشماری میان سن مردان کمتر از میان سن زنان بود. میان سن مردان و زنان تفاوت در حدود ۲۰ سال هم برای حوزه سرشماری مهم برای شهر شهرضا بود.

جدول شماره ۲ - جمع کل نفوس حوزه سرشماری شهرضا را که بر حسب سن و جنس طبقه‌بندی شده اند نشان می‌دهد. این جدول حاوی اطلاعات مشابهی برای شهر شهرضا هم و دهقان و بقیه نقاط حوزه سرشماری شهرضا است.

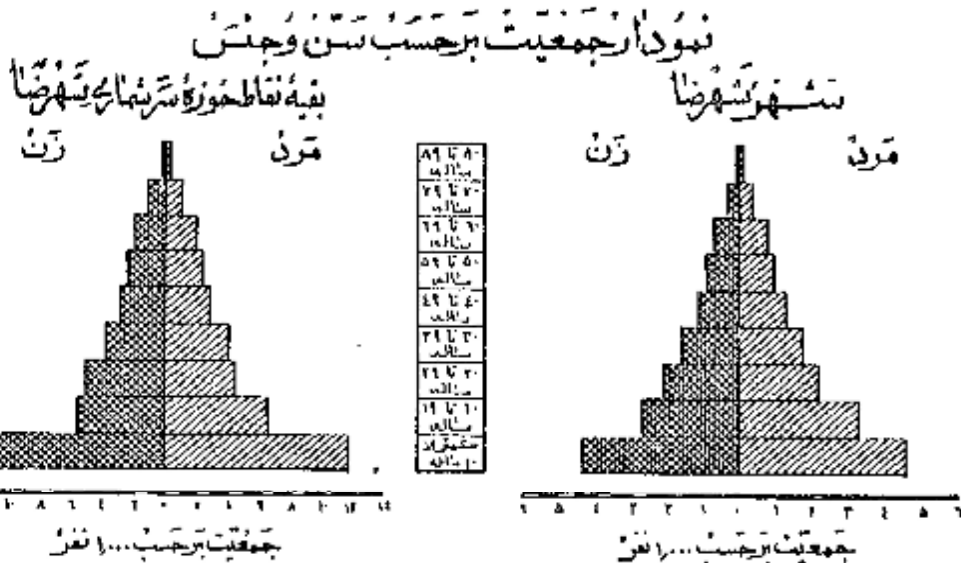

وضع زناشویی

در جمعیت از ۱۵ سالگی تمام نقاط حوزه سرشماری شهرضا نسبت زنان دارای همسر بیشتر از مردان دارای همسر بود. در کل حوزه این نسبت برای زنان ۷۲ درصد و برای مردان ۶۶ درصد بود سایر نسبتهای وضع زناشویی برای زنان در حوزه سرشماری شهرضا تا نسبت با عیارت بود از زنان بیوه ۱۱ درصد زنان بی همسر و از طلاق ۱ درصد زنانیکه اصلا ازدواج نکرده بودند ۸ درصد و نیز سایر نسبتهای وضع زناشویی برای مردان نشان می‌دهد که ۲ درصد همسرشان فوت شده و کمتر از ۱ درصد همسرشان را طلاق گرفته و ۲۱ درصد بقیه اصلا ازدواج نکرده بودند.

بطور کلی حد متوسط سن شوهران بیشتر از حد متوسط سن همسرانشان می‌باشد زیرا مردان جوان در سنین پایین به عکس دختران جوان کمتر ازدواج می‌نمایند و این امر همچنین نسبت بین زنان بیوه که به مراتب بیشتر از مردان زن بوده می‌باشد تا ایندیکه ۰ در گروه سنی ۱۰ تا ۱۴ ساله فقط ۱۰ درصد از مردان همسر داشتند در صورتیکه ۷۲ درصد از زنان دارای همسر بودند از طرف دیگر در گروه سنی ۱۵ ساله بیلا فقط ۴ درصد از مردان همسرشان فوت شده بود در حالیکه ۵۲ درصد از زنان بیوه بودند. و این اختلاف این حقیقت را می‌رساند که بطور متوسط سن شوهران در نازنین همسران است.

جدول شماره ۳ - وضع زناشویی جمعیت ۱۵ ساله بیلا را بر حسب سن و جنس در حوزه سرشماری شهرضا نشان می‌دهد و حاوی اطلاعات مشابهی برای شهر شهرضا و دهقان و بقیه نقاط حوزه سرشماری می‌باشد.

نمودار وضع زناشویی بر حسب جنس در جمعیت ۱۵ ساله بیلا

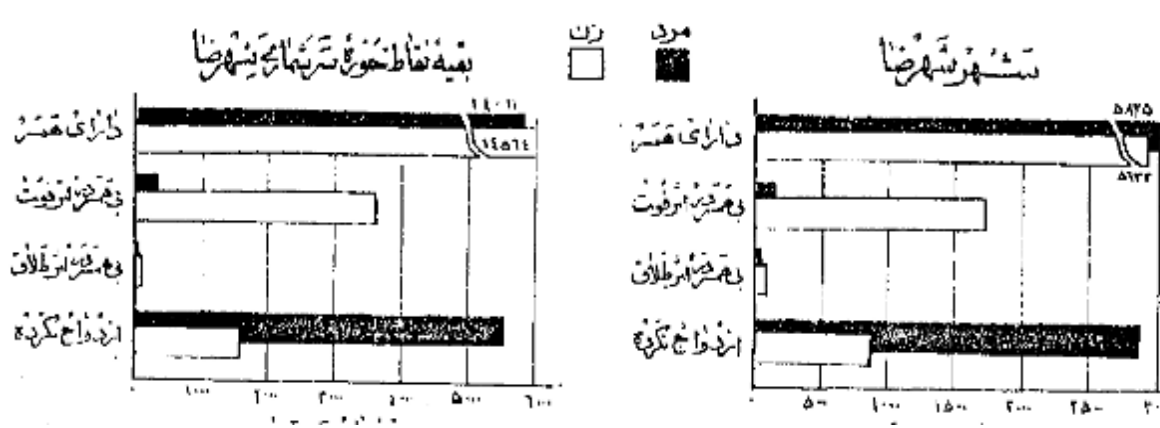

سواد

در تمام نقاط حوزه سرشماری شهرضا نسبت مردان با سواد بطور قابل ملاحظه ای از زنان با سواد بیشتر بود . بیست و هفت درصد از مردان ۲ درصد از زنان ۱۰ ساله به بالا قادر بخواندن و نوشتن بودند . نسبت افراد با سواد در شهر شهرضا ۲۲ درصد بود در نقاط دارای بیش از ۵۰۰ نفر نسبت اشخاص با سواد ۱۱ درصد و ۱۲ درصد از مردم نقاط کمتر از ۵۰۰ نفر قادر بخواندن و نوشتن بودند .

افزایش امکانات تحصیلی در سالهای اخیر مخصوصاً برای بانوان از اینجامعلم میشود که نسبت افراد با سواد در بین خردسالان بیش از بزرگسالان است نسبت اشخاص با سواد در کل حوزه سرشماری برای افراد کمتر از ۲۰ ساله ۲۸ درصد برای افراد ۲۰ ساله به بالا ۱۰ درصد بود بیشترهای اخیر در با سواد کردن بانوان در موقع مقایسه نسبت زنان با سواد به زنان مسن با سواد بخوبی مشهود میشود چنانکه ۶ درصد از زنان ۱۰ تا ۱۹ ساله و فقط کمتر از ۱ درصد از زنان ۴۰ ساله به بالا با سواد بودند . در بین مردان ۱۰ تا ۱۹ ساله ۱۶ درصد و در بین مردان ۴۰ ساله به بالا ۱۲ درصد با سواد وجود داشت .

جدول شماره ۵ - وضع سواد جمعیت حوزه سرشماری شهرضا را که بر حسب سن و جنس طبقه بندی شده است نشان میدهد و حاوی اطلاعات متناسبه برای شهر ویسیر و دهات آن و بقیه نقاط حوزه سرشماری شهرضا میباشد .

نمودار مربوط به با سواد ها بر حسب سن و جنس در جمعیت از ده ساله به بالا شهر شهرضا
بقیه نقاط حوزه سرشماری شهرضا

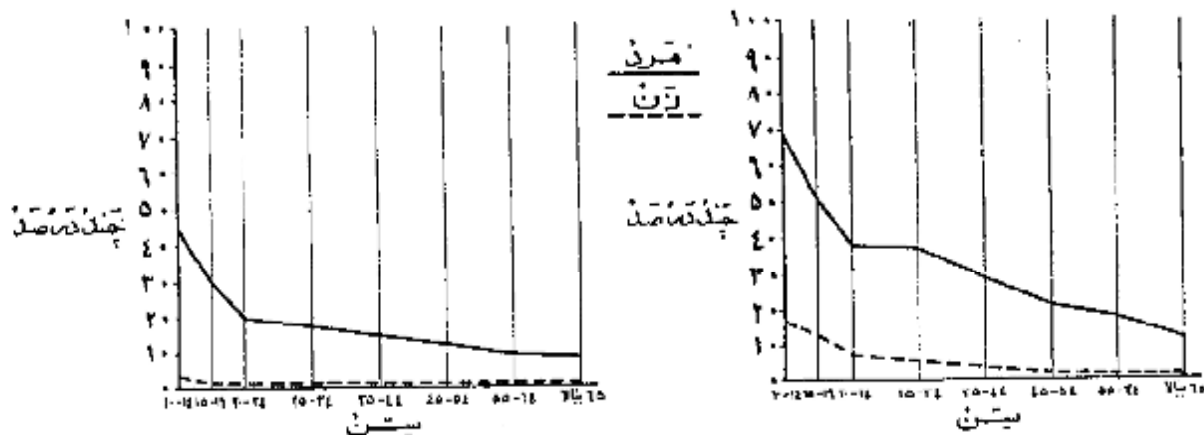

تحصیلات

نمودار وضع آخرین مدرک تحصیلی بر حسب جنس جمعیت از ده ساله به بالا

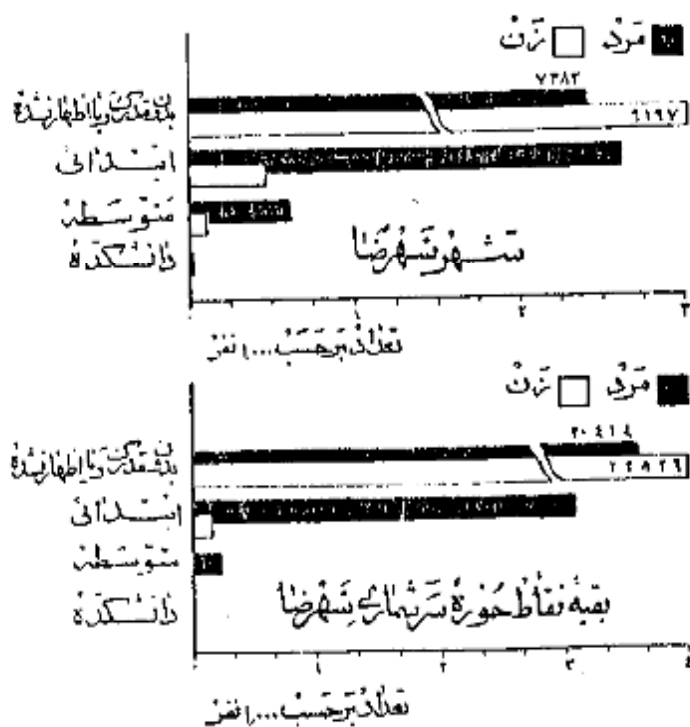

از جمعیت ۱۰ ساله به بالا ۱۱ درصد در کل حوزه سرشماری ۱۱ درصد در شهر شهرضا یک یا چند سال از تحصیلات رسمی را تکمیل نمود بودند . و در حدود ۵ درصد در حوزه سرشماری و ۱۱ درصد در خود شهر تحصیلات ابتدائی (۵) را پایان رسانده بودند . نسبت افرادیکه تحصیلات بیشتری داشتند در کل حوزه شهرضا چنین بود : کمتر از ۱۰ درصد تحصیلات متوسطه را تمام کرده ۲۲ درصد با بیشتر دوره دانشنده را تکمیل کرده بودند البته این نسبتها برای شهر شهرضا اندری بیشتر بود .

امکانات تحصیلی برای مردان بطور قابل توجهی بیشتر از زنان بوده است و این موضوع از مقایسه نسبت مردان به زنانیکه یک یا چند سال مدرسه دیده اند بخوبی مشهود میشود نسبت کسانیکه یک یا چند سال تحصیل رسمی دارند عبارتند از ۱۶ درصد برای مردان و ۲ درصد برای زنان . میان سالهای تحصیلی برای مردان و زنان تقریباً برابر یعنی نزدیک به ۶ سال بود . در جدول شماره ۶ - آخرین مدرک تحصیلی جمعیت ده ساله به بالا را در کل حوزه شهری و بقیه نقاط حوزه سرشماری شهرضا بر حسب سن و جنس نشان میدهد .

* - کسانیکه مدرک ۷-۸ دارند ...

- درصد وود ۱۰۰ درصد افراد حوزه سرشماری مسلمان بودند و در شهر شاهرها هم این نسبت ۱۰۰ درصد بود و نسبت کم باقیمانده شامل مسیحیان - کلیهیان - زرتشتیان و سایر مذاهب میشد • در بین مسیحیان و کلیهیان نسبت مرد به زن بیشتر از سایر مذاهب بود •
- جدول شماره ۷ - وضع مذهب جمعیت کل حوزه و شهر و روستاها نقطه حوزه سرشماری شاهرها که بر حسب جنس طبقه بندی شده است نشان میدهد •

نمودار وضع مذهب مختلف در جمعیت حوزه سرشماری شاهرها

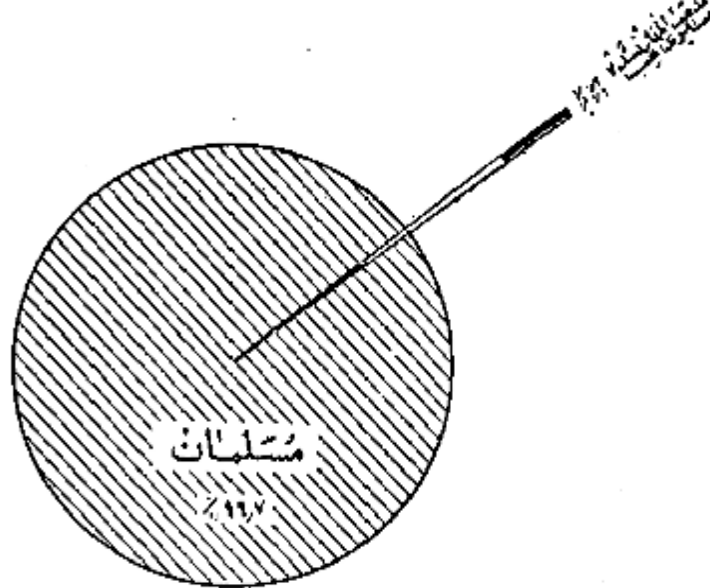

محل تولد

تولد و هفت درصد از کسانی که در حوزه سرشماری شاهرها مقیم بودند در داخل حوزه مزبور ۲ درصد در شهرستانهای مجاور و ۱ درصد در روستاهای دیگر ایران و تنباده بسیار قلیلی هم در خارج از ایران بدنی آمده بودند جمعیت متولد در خارج از این حوزه سرشماری ۳۲۵۰ نفر بود که از آن عده ۱۲۲۹ نفر در استان ۴۳۴ نفر در آباد و ۴۰۶ نفر در شیراز و ۳۴۰ نفر در جبهان و ۲۷۰ نفر در چهارمحال و ۱۰۳ نفر در ریزه و بقیه متولدین سایر شهرستانها یا سایر کشورهای خارجی بودند • از متولدین در خارج از کشور بیش از همه ۲ نفر متولدین سووی و ۲ نفر متولدین صربستان سعودی بودند همه متولدین در خارج از کشور ۹ نفر هم شهر شاهرها بودند •

نسبت کسانی که هم متولد هم قلم در این حوزه سرشماری بودند در ضمن مختلف تناوت مختصری داشت به عبارت دیگر ۹۱ درصد از کسانی که سنشان ۵ تا ۲۵ سال بود و ۹۹ درصد آنها که سنشان کمتر از ۵ سال بود متولد و مقیم حوزه سرشماری شاهرها بودند •
 جدول شماره ۸ - ساکنین حوزه سرشماری شاهرها بر حسب شهرستان یا کشور محل تولد نشان میدهد •
 جدول شماره ۹ - حاکی از اطلاعات ملی و نژادی است که در کل حوزه و شهر ریزه نقطه حوزه سرشماری میباشد •

شاغلین بکاران

هشتاد و یک درصد یا ۲۸ هزار نفر از مردان ده ساله به بالای ساکنین حوزه سرشماری شاهرها بکار اشتغال داشتند • در شهر شاهرها ۷۹ درصد یا ۸ هزار نفر از مردان بکار مشغول بودند • از تمام مردان بین ۱۵ تا ۲۵ ساله ۹۸ درصد بکار اشتغال داشتند و این رقم بزرگترین نسبت مردان شاغل بکار در سنین مختلف بود • نسبت مردان در جستجوی کار در کل حوزه سرشماری و شهرها درصد بود نسبت مردانیکه نه شاغل بکار و نه در جستجوی کار بودند در کل حوزه درصد و در شهر شاهرها ۲۰ درصد بوده است این افراد غیر فعال را در ضمن پائین محصلین تشکیل میدادند • در بین زنان از ده ساله به بالای که در حوزه سرشماری شاهرها سکونت داشتند • هشتاد و پنج درصد خانه دار و ۲ درصد شاغل بکار و فقط ۵ نفر در جستجوی کار بودند •

برم زنان شاغل بکار در هر گروه سن نشان میدهد که زنان جوان بالنسبه بیشتر در سنين قبل از ازدواج بکار مشغول بودند و حال آنکه در سنين ازدواج و بعد از آن نوزاد کمتر شاغل بکار بودند.

جدول شماره ۱۰ - وضع كعالت اقتصادي جمعيت از ده ساله ببالا بر حسب سن و جنس در كل حوزه و شهريقيه نقاط حوزه سر شماری شهرضا نشان میدهد.

نمودار مربوط به وضع فعاليت اقتصادي در جمعيت از ده ساله ببالا بر حسب جنس

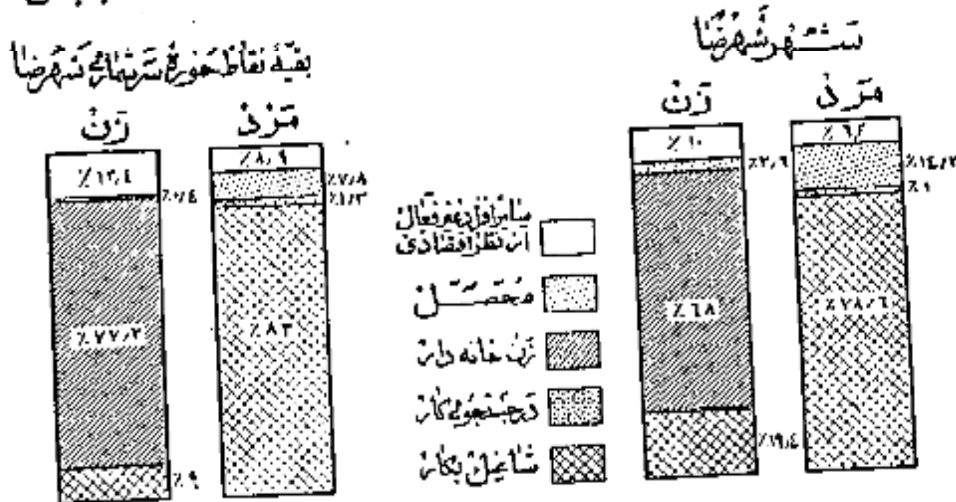

نمودار مربوط به کار طبقات فعال از نظر اقتصادي بر حسب سنين و جنس جمعيت از ده ساله ببالا ای حوزه سر شماری شهرضا

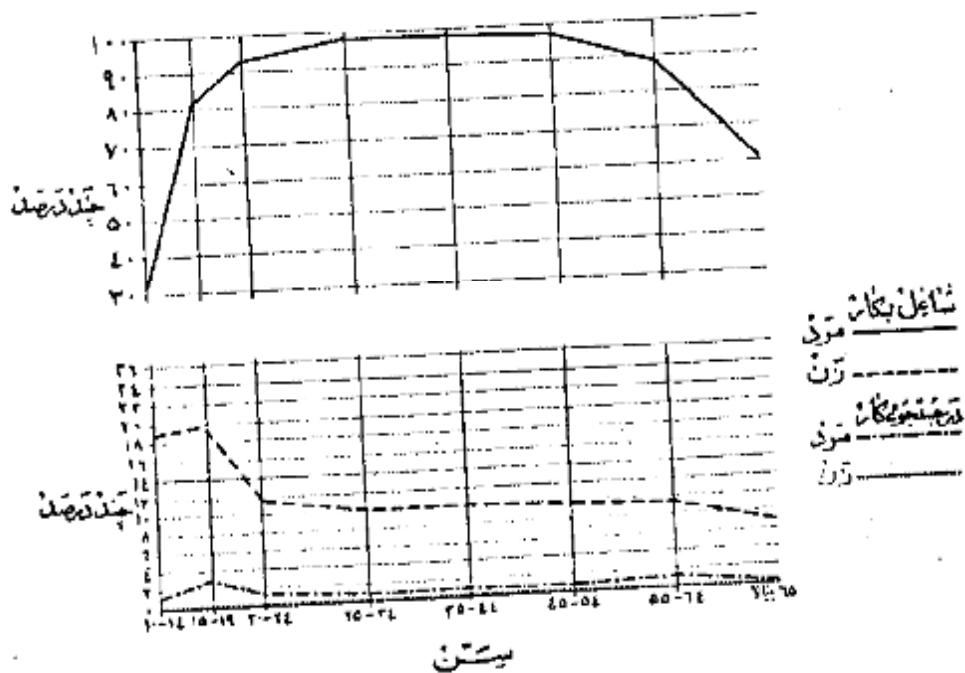

وضع اشتغال

در حوزه سرشماری شهرها جمعاً ۳۲ هزار نفر از افراد در ساله بیالاً اظهار کرده بودند که بکارهای سودمند اشتغال دارند ۰ از این گروه

شاغلین ۵۸ درصد مزد بگیر بوده برای کار نمایان غیر دولتی
 کار میکردند و ۶ درصد مستخدم دولت و ۳ درصد کارآموزان
 بودند که يك يا چند نفر کار کردن را استخدام داشتند و ۲۹ درصد
 عهد دار انجام کار خود بودند بدون اینکه کارگر را استخدام
 داشته باشند و ۲ درصد هم کارگر خانوادگی بودند که بدون
 دریافت مزدی در کارگاهها بلکه تعلق به خانواده خود نشان
 داشت کار میکردند .

نمودار وضع اشتغال در جمعیت آردک ساله بیالاً که در شهرها مشاهده

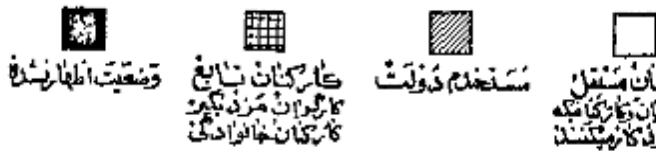
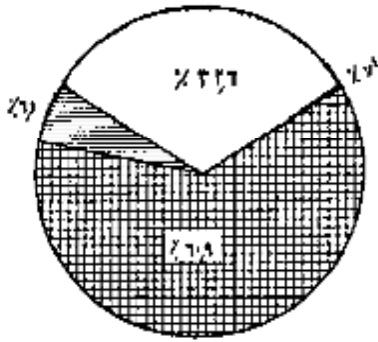

شغل

نصبت يك درصد از مردان شاغل در حوزه سرشماری
 شهرها اظهار کرده بودند که مشغول زراعت و ۱۷ درصد به
 حرفه های صنعتی و ۱۰ درصد پرورشندگی و ۹ درصد به
 خدمات (سروسها) و ۲ درصد به حمل و نقل و ۱۶ درصد
 بقیه بکارهای گوناگون دیگر از قبیل مشاغل حرفه ای و امورات
 استخراج معدن بهره اشتغال داشتند . هشتاد درصد
 از زنان شاغل بکار در حرفه های صنعتی و ۱۶ درصد به
 خدمات (سروسها) و ۹ درصد بقیه بکارهای دیگر اشتغال

داشتند . در میان زنان مردان شاغل بکاره ای که در مشاغل حرفه ای صنعتی و استخراج کار میکردند چنانچه از آنهاست بودند که اشتغال بکارهای دیگر
 داشتند من مردان و زنان شاغل بکاره ای که مشغول به حمل و نقل و پرورشندگی و امورات بودند بیشتر از افراد است که بکارهای
 دیگر اشتغال داشتند .

جدول شماره ۱۱ - تسهیلات عده شاغل را بر حسب سن و جنس در جمعیت شاغل بکار از ده ساله بیالاً در کل حوزه و شهرستانها
 شهرها نشان میدهد .

جدول شماره ۱۲ - با تفصیل بیشتری حاوی طبقات مختلف مشاغل بر حسب جنس و وضع اشتغال در جمعیت شاغل بکار از ده ساله بیالای کل حوزه و شهر
 شهرها میباشد .

نمودار تسهیلات عده شاغل بر حسب سن در جمعیت آردک ساله بیالاً که در شهرها مشاهده

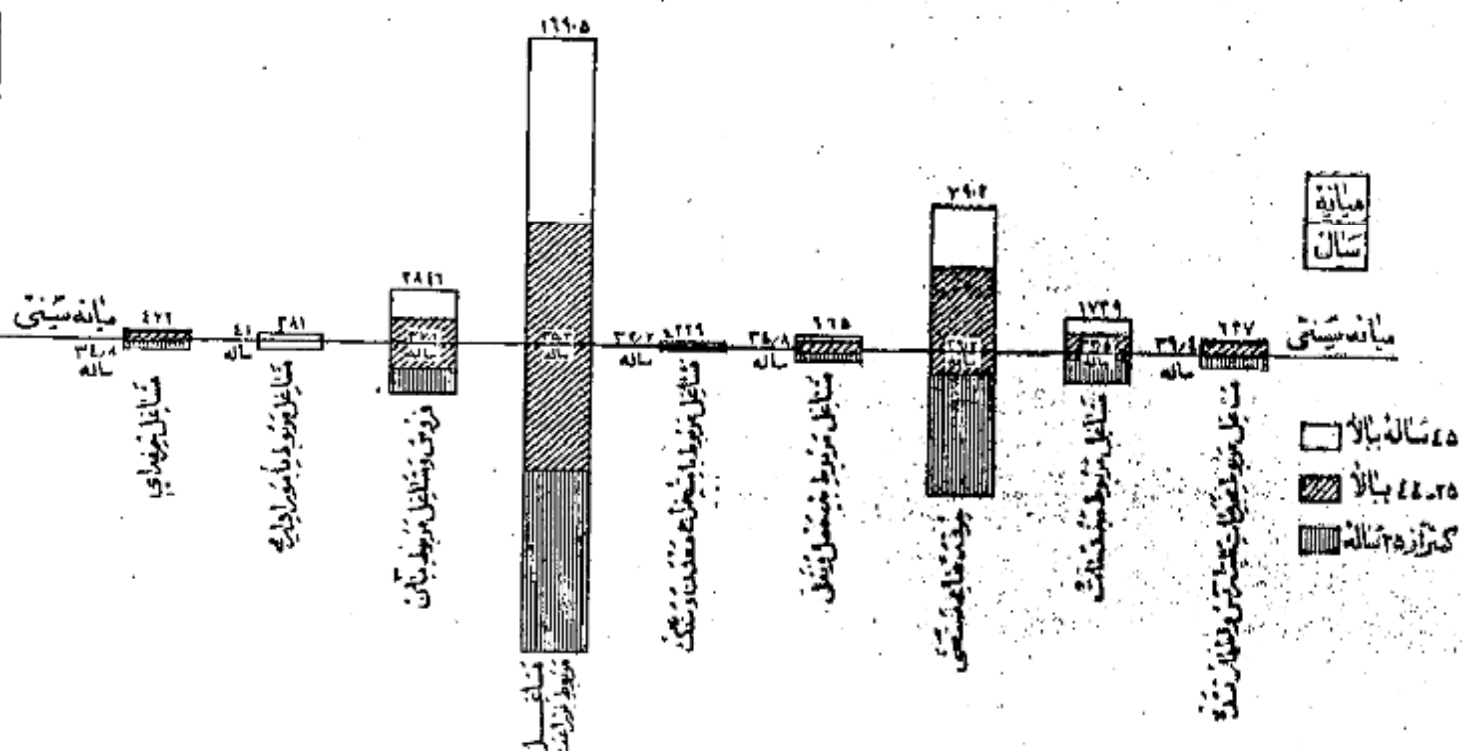

فعالیت دسته جمعی صنعتی

پنجاء و چهار درصد از شاغلین بکار در کشاورزی و ۲۱ درصد در تولیدات صنعتی و ۷ درصد در تجارت و ۶ درصد در خدمات (سروسها) و ۱ درصد در ساختمان و ۷ درصد بقیه در استخراج و سروسهای بهداشتی و حمل و نقل و سایر امور صنعتی فعالیت نموده و این نسبتها بین شهر شهرضا و بقیه نقاط حوزه سرشماری مزبور تفاوت و در فعالیتهای تولیدات صنعتی و کشاورزی مختلف بود. بطوریکه در شهر شهرضا ۲۷ درصد در تولیدات صنعتی و فقط ۲۰ درصد به کشاورزی اشتغال داشتند در حالیکه در بقیه نقاط حوزه این ارقام برای تولیدات صنعتی ۱۳ درصد و برای کشاورزی ۷۰ درصد بوده است.

جدول شماره ۱۳ - تقسیمات عمده فعالیت صنعتی جمعیت شاغل بکار از ده ساله به بالا در کل حوزه شهری و بقیه نقاط حوزه سرشماری شهرضا بر حسب سن و جنس نشان میدهد.

جدول شماره ۱۴ - با تفصیل بیشتری شامل فعالیت صنعتی جمعیت شاغل بکار بتفکیک جنس و وضع اشتغال برای حوزه سرشماری و شهر شهرضا میباشد.

فهرست رشته های عمده صنایع جمعیت آرزده ساله به بالا بر حسب جنس در حوزه سرشماری شهرضا

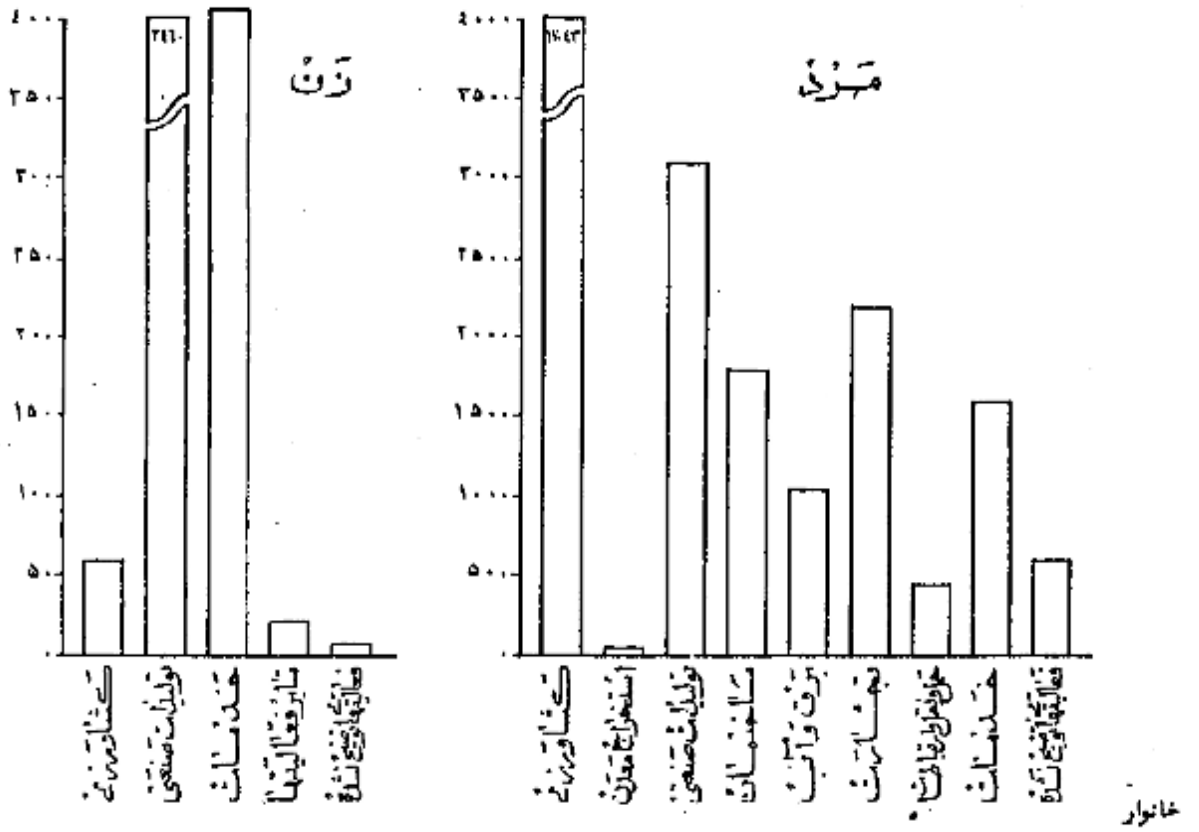

خانوارهای سرشماری شده در حوزه سرشماری شهرضا ۲۲۲۹۱ خانوار بود که از این عده ۶۴۰ خانوار در شهر شهرضا و ۱۱۶۵۱ خانوار در بقیه نقاط حوزه مزبور سرشماری شده بودند. میان نفقات خانوار در کل حوزه سرشماری ۴ نفر در شهر شهرضا و ۵ نفر بود در ۲۱ درصد خانوارهای حوزه سرشماری شهرضا فقط یک نفر سواد وجود داشت و در ۱۲ درصد خانوارها دو یا چند نفر سواد بودند و در ۱۲ درصد خانوارها کسی قادر به خواندن و نوشتن نبود. دوازده درصد خانوارهای کل حوزه سرشماری اظهار نموده بودند که هیچکدام از افراد خانوار آنها شاغل بکار نیست و ۹۱ درصد اظهار کرده بودند که فقط یک نفر شاغل بکار در بین افراد خانوار وجود دارد و ۲۱ درصد بقیه اظهار کرده بودند که دو یا چند نفر از افراد خانوار آنها بکار اشتغال دارند.

جدول شماره ۱۵ - خانوارهای کل حوزه شهری و بقیه نقاط حوزه سرشماری شهرضا بتفکیک تعداد نفقات و عده با سواد در خانوار نشان میدهد. جدول شماره ۱۶ - حاوی طبقه بندی خانوارها بر حسب نفقات آنها و تعداد افراد شاغل بکار در هر خانوار است.

صنایع خانگی

نقط ۱۸۹۵ خانوار از ۲۲ هزار خانوار حوزه سرشماری شهرضا اظهار کرده بودند که برای دریافت مزد یا استفاده شخصی بساختن و تولید بعضی محصولات صنایع خانگی در داخل خانه اشتغال دارند. در این خانوارها ۳۰۲۵ کارگاه صنایع خانگی وجود داشت که از این تعداد ۷۸۰ کارگاه در داخل شهر شهرضا بود.

مهمترین این صنایع در کل حوزه سرشماری وهمینون شهرشهرضا شبهه وتولید شوامات وگشود *
جدول شماره ۱۷ - انواع صنایع خانگی رادر کل حوزه سرشماری وشهریه نقطه حوزه سرشماری شهرفانسان میدهند *

نمودار انواع صنایع خانگی حوزه سرشماری شهرضا



نوع ساختمان و وضع تصرف

تقریباً ۸۵ درصد از واحدهای مسکونی در حوزه سرشماری از پشت ساخته شده بود این نسبت برای شهر ۸۹ درصد بود و همچنین ۴ درصد در کل حوزه و ۳ درصد در شهرشهرضا از آجر و پشت ساخته شده بود مصالح عمده ای که در واحد های مسکونی کل حوزه و کثرترا از درصد از واحدهای مسکونی شهرشهرضا بکار برده بود از کل بود چند درصد باقی مانده از واحدهای مسکونی کل حوزه از آجر و چوب و سنگ و چاد ساخته شده بود ۸۲ درصد ساکنین حوزه سرشماری اظهار کردند که مالک منزل مسکونی خود هستند ۴ درصد اظهار کردند که در منازل اجاره ای مسکونی هستند و ۱۲ درصد اظهار کردند که در منازل مسکونی هستند که متعلق به خودشان نیست و در حین حال اجاره هم نمیبرند از آنجا که در شهرشهرضا ۵ درصد در رقبه نقاط حوزه سرشماری ۱ درصد در منازل اجاره ای زندگی میکنند *

در شهرشهرضا نسبت مالکین با کهن خانه های آجری بیش از مالکین ساکن در انواع دیگر واحدهای مسکونی بود (۱ درصد) و در رقبه نقاط بزرگترین نسبت مالکین (۱ درصد) در خانه های سنگی اقامت داشتند *

جدول شماره ۱۸ - ساختمان و وضع تصرف واحدهای مسکونی رادر کل حوزه وشهریه نقطه حوزه سرشماری نشان میدهند *

نمودار از واحدهای مسکونی بر حسب نوع مصالح ساختمان

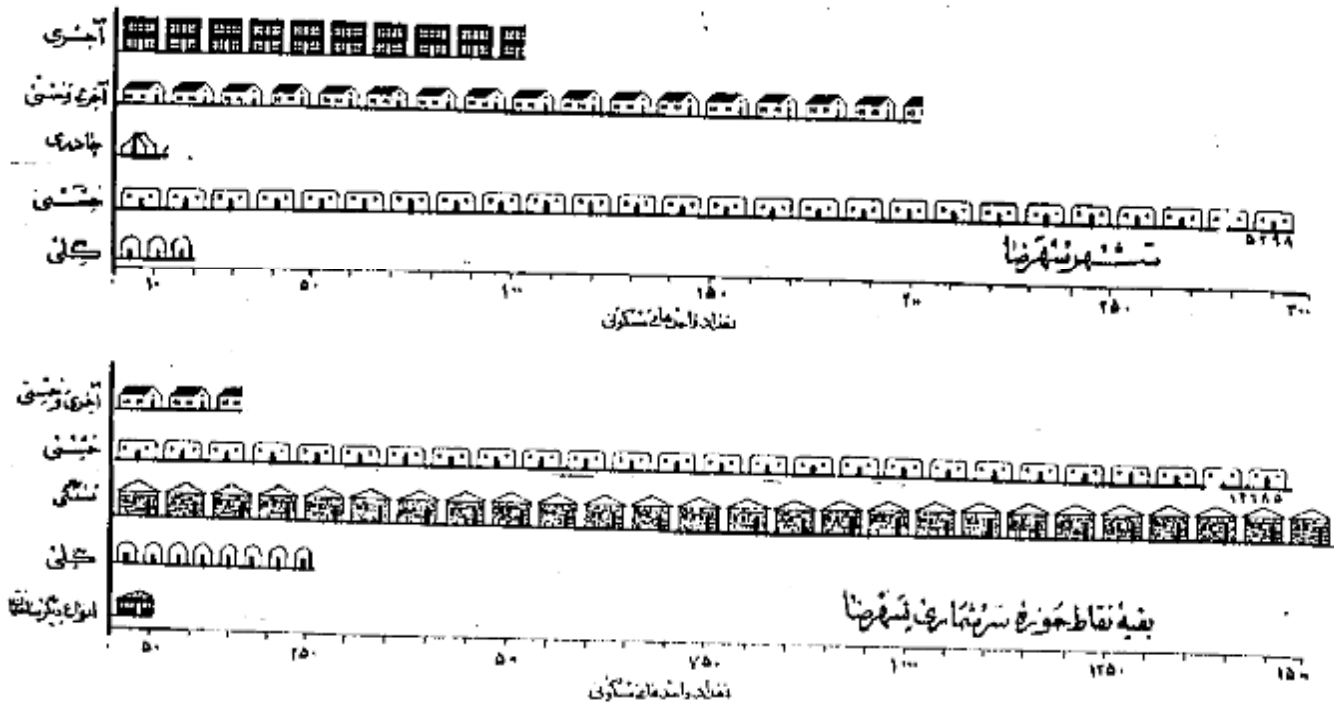

تعاريف

پرسشنامه ده

در موقع سرشماری مأمورین سرشماره مشورند علاوه بر پرسشنامه نفوس پرسشنامه دیگری برای دهات بر ماخذ پاسخ ها نيکه که خداود در ريا پ اوين سرخندان محلل ميدانند تکميل نمايند . اين پرسشنامه حاوی سئوالاتی راجع به مشخصات کلی ده به شرح زير بود :

شورای ده

شورای ده مطابق قانون مصوب ششم مرداد ۱۳۳۵ هجرت از هيشت است که بمنظور بهبود امور اجتماعی و عمرانی دهات از میان اهالی ده انتخاب ميشوند .

مدارس ده

مدارس ده دولتی و يا ملی هستند که در صورت اول بوسيله وزارت فرهنگ در صورت عدم توسط مردم اداره ميشود .

درمانشاه يا تاسيسات بهداشتی

در مانگاه يا تاسيسات بهداشتی ده در ساختمان (يا ساختمانها) يا اعطائی قرار گرفته و بوسيله پلکها چند پزشک با پزشکيار - پرستار يا ما برای درمان بيماران و يا عمليات قدمايی درمانی بياران بيا جرحيون تاسيس شده . اين تاسيسات را بنگان بايولی در دسترس عموم قرارده ارد .

حمام عمومی

حمام عمومی عبارت از محلی است که بمنظور استحمام عموم ساخته شده .

مسجد

مسجد ساختمان يا اطائی است که فقط برای ادای نماز و ساير مراسم مذهبی اختصاص دارد .

رادپو

دستگاههای گيرنده اخبار و برنامه های مذهبی - فرهنگي و تفریحی است که تعدادی از آن در تاريخ سرشماری در دهات مورد استفاده بوده است .

خانصه جات

خانصه اراضی دایر يا بايری است که دولت مالک آن شناخته ميشود و از آن بهره برداری ميكند .

املاك نوتوفه

املاك نوتوفه عبارت از املاکی است که بنا بر درخواست صاحب ملك يا قانون در دسترس استفاده عمومی با معارف خاص قرار داده شده است .

زمينهای متعلق بمالکين کشاورز

اين تعريف شامل املاك متعلق بمالکينی است که خود با مرزراحت مشغول بياشند .

زمينهای متعلق بمالکين غير کشاورز (ايراني)

اين تعريف شامل املاك متعلق بمالکينی است که خود بزراعت مشغول نيستند .

املاك بنگاهای غير دولتی

اين تعريف شامل املاك متعلق به موسسات غير دولتی است مانند شركتها - موسسات تعاونی - انجمنها .

ميانه

ميانه یکی از سه سنجش آماری است که اعداد وابسته بیک موضوع آماری را از نظر شمارشيد و قسمت مساوی تقسيم مينمايد و خود در مرکز اين تساوی قرار ميگيرد با اين ترتيب مثلا ميانه سنی ۲۱ / ۷ سال در شهر تهران جمعيت را بدو قسمت نهم مينمايد بطوریکه از همان ۱۵۱۲۰۸۲ نفر جمعيت شهر تهران ۷۵۶۱۰۴۱ نفر در گروههای سنی بالاتر از ۲۱ / ۷ سال و ۷۵۶۱۰۴۱ نفر ديگر در گروههای سنی کمتر از ۲۱ / ۷ سال قرار ميگيرند .

در شهر تهران ميانه سالهای تحصیلی ۶ / ۵ سال است يعنی نيمي از کسانی که دارای مدرک رسمی تحصیلی هستند (۲۱۴۴۵۹ نفر) تحصيلاتشان بالاتراز ۶ / ۵ سال و نيمي ديگر (۲۱۴۴۵۹ نفر) تحصيلاتشان پائين تر از ۶ / ۵ سال است .

مدرک شهر تهران ميانه تعداد نفرت خانوار ۴ / ۱ است يعنی معنی که نيمي از خانوارها (۱۶۶۷۱۱ خانوار) نفرتشان بيش از ۱ / ۱ و نيمي ديگر (۱۶۶۷۱۱ خانوار) نفرتشان کمتر از ۱ / ۱ است .

ميانگين (حد متوسط) که غير از ميانه بوی ديگر از سه سنجش آماری است عبارتست از حاصل تقسيم جمع کل يك گروه عددی بر تعداد دستجات آن گروه و بنا بر اين نبايد عيچگاه رقم ميانه را با رقم ميانگين (حد متوسط) اشتباه کرد .

سن

طبقه بندی سن بر اساس سن شخص در موقع سرشماری قرار داده که در پاسخ سئوال (چند سال دارد ؟) تعيين گشته . در موارد يکه پاسخ دهنده قادر بدادن پاسخ نبود مأمور سرشماره مشور داشت سن او را بر حسب ظواهر حال تخمين زند .

زناشویی

طبقه بندی وضع زناشویی مربوط به وضع زناشویی درموقع سرشماری است که چهار دسته تقسیم شده است :

دارای همسر - بی همسر در اثر فوت - طلاق واقع شده و هرگز ازدواج نکرده .

سواد

در طبقه بندی سواد تقسیمات زیر رعایت شده :

الف - کسانی که یکی از زبانها میتوانند بخوانند و بنویسند بشکلی که آنهاست که تحصیلات رسمی دارند یا ندارند .

ب - کسانی که فقط میتوانند بخوانند .

ج - کسانی که نمیتوانند بخوانند و بنویسند .

با سواد در این تشریح شامل قسمت الف در طبقه بندی بالا است .

تحصیلات

آخرین مدرک تحصیلی عبارت است از گواهینامه ای که برای پایان رساندن آخرین سال مدرسه ابتدائی متوسطه یا دانشگاه داده شده یا کارنامه ای که شخص را قادر میسازد که تحصیلات خود را در کلاس بالاتر ادامه دهد یا این طریق اگر محصلی در سال پنجم متوسطه شرکت کرده ولی در امتحانات مربوطه مردود شده باشد جز آنهاست که سال چهارم را تکمیل کرده اند طبقه بندی میشود . همچنین یک محصل ۱۲ ساله که در تاریخ سرشماری در سال ششم ابتدائی بوده جزو افرادی محسوب شده است که سال پنجم دبستان را پایان رسانده اند .

طبقه بندی مدارس ابتدائی یا متوسطه بر اساس طبقه بندی رسمی دولتی قرار دارد . اشخاصی که تحصیلات قدیمی دارند یا تحت نظر معلم خصوصی یا در مدارس غیر رسمی تحصیل نموده اند با همان کسانی که اصلاً تحصیل نکرده اند جزو دسته "مدرک تحصیلی رسمی ندارند یا درجه تحصیلی خود را اظهار نکرده اند" طبقه بندی شده اند .

مذهب

طبقه بندی مذهب بر اساس پاسخ به سؤال "مذهب شما چیست؟" بعمل آمده است .

شهرستان محل تولد

افرادیکه درین حوزه سرشماری زندگی میکردند ولی در سایر شهرستانها متولد شده بودند برحسب شهرستان محل تولد خود طبقه بندی شده اند . طبقه بندی حوزه های سرشماری مجاور شامل شهرستانهای است که با این حوزه سرشماری هم مرز اند . و حوزه های سرشماری غیر مجاور نیز شامل کلبه شهرستانهای دیگر که با این حوزه مرز مشترک ندارند میباشد . نام شهرستانهای مجاور و غیر مجاور در جدول ۸ ذکر شده است .

کشور محل تولد

متولدین خارج از کشور برحسب کشورهای زیر طبقه بندی شده اند :

آلمان - افغانستان - آمریکا - انگلستان - ایتالیا - پاکستان - ترکیه - چکسلواکی - روسیه (اتحاد جماهیر شوروی) - سوئد - سوئیس - سوریه - عراق - عربستان سعودی - فرانسه - لبنان - لهستان - مصر - هندوستان - یونان .

متولدین در کشورهای دیگر تحت عنوان "متولدین در سایر کشورها" نشان داده شده .

وضع فعالیت اقتصادی

مقصود از فعالیت اقتصادی تعالیاتی است که بهره ای برای اجتماع از آن حاصل شود و یا سخباتی که از افراد ده ساله بیلا بسؤال "شغل فعلی شما چیست؟" تحصیل شده طبقه بندی فعالیتهای اقتصادی را نشان میدهد .

افراد فعال از نظر اقتصادی از دودسته تشکیل میشوند دسته ای که مشاغل پکارهای اقتصادی هستند و دسته ای که قادر به انجام کارهای مفید از نظر اقتصادی هستند ولی در جستجوی کار میباشند .

بانوان خانه دار و محصلین و متاهلین در دسته غیر فعال (از نظر اقتصادی) طبقه بندی شده اند زیرا فعالیت این افراد تاثیر مستقیمی در وضع اقتصادی ندارد .

شغل

طبقه بندی مشاغل حاوی انواع مشخص کارهاست که موضوع فعالیت روزانه اشخاص میباشد صرف نظر از اینکه درجه محیط یا درجه نوع از فعالیت های دسته جمعی صنعتی انجام وظیفه میکنند مثل کسانی که در فعالیتهای دسته جمعی صنعت نساجی و بانوسازی و با حمل و نقل و یا سایر فعالیتها مشغول حسابداری دارند .

در مواردیکه شخصی دارای دو یا چند شغل مختلف باشد برحسب شغلی که از آن بیشتر بهره برداری میکند طبقه بندی شده است .

طبقه بندی مشاغل بر اساس طبقه بندی قراردادی بین المللی مشاغل (۰ ۱۰ ۱۰ ۱۰) تنظیم گردیده و شامل ۹ دسته تقسیمات عمده و ۲۶ دسته طبقات مشاغل میباشد .

مشاغل مربوط به امور خدمات (سروسها) شامل فعالیتهای است که بمنظور حفاظت و حراست مال و جان و همچنین انجام خدمات شخصی نسبت بفره یا گروهی از افراد

انجام میشود.

خدمات شخصی شامل مسافله مانند خدمتگزاری درخانه ها و در دستهای اداری و در مسافله ها میباشد از قبیل شغل نوکری، نظافت، پیشخدمتی آشپزی - سرایداری و مثال آنها - شاغلین امور خدمات (سرسپا) ممکن است در خدمت دولت یا غیر دولت باشند.

فعالیت دسته جمعی صنعتی

طبقه بندی فعالیتهای دسته جمعی صنعتی شامل انواع مختلف فعالیتهای اقتصادی است که نتیجه آن تولید محصولی و یا انجام خدمتی میباشد و بوسیله افراد و یا گروه معدنی از اشخاص اداره میشود. هر دسته از تقسیمات عمدتاً بر پایه طبقات فعالیت صنعتی شامل مشاغل مختلف میشود مثلاً یک کارخانه نساجی ممکن است هم با و هم ابزار آوری هم مهندسی و هم ماشین نویسی در استخدام داشته باشد که کلیه این اشخاص با مشاغل مختلف که دارند در فعالیت دسته جمعی "صنعت نساجی" طبقه بندی میشوند.

سابقه بندی فعالیتها بر اساس طبقه بندی قراردادی بین المللی فعالیتهای دسته جمعی اقتصادی (I.S.C.1) تنظیم گردیده است و شامل ۱ دسته تقسیمات عمده و ۱۰ دسته تفصیلات فعالیت صنعتی میباشد.

وضع اشتغال

وضع اشتغال بر اساس رابطه شغل با سطح درآمد و مدت زمان کارکردن زیر دست یا سرپرست به چند طبقه تفکیک شده که عبارتند از: کارفرما - کارکنانیکه برای خود کار میکنند مستخدمین دولت - مزد بگیران - کارکنان خانوادگی بدون مزد.

کارفرما کسی است که کار خود را شخصا اداره میکند و یک یا چند نفر را بفرما از کارآموزان بدون مزد در استخدام دارد. سرکنانیکه یک موسسه انتظامی را اداره میکنند و در ضمن کارکنانی در استخدام دارند جزو کارفرمایان طبقه بندی شده اند. کارکنانیکه برای خود کار میکنند عبارتند از کسانی که شغل خود را شخصا اداره کرده و کاری در استخدام ندارند یا از کارکنان خانوادگی و کارآموزان بدون مزد در کار خود استفاده میکنند.

تاریخچه دولت کسی است که برای یکی از ادارات دولتی کار میکند و شامل افراد حقوق بگیران از کشورهای دیگری میباشد. مزد بگیر عبارتند از کسانی که برای کارهای مستقل کار کرده و مقابل اجرتی بصورت نقدی - جنسی - حقوق ماهیانه - حق کمیسیون - انجام یا مزد متناسب با کار انجام داده دریافت نمایند.

کارکنان خانوادگی کسانی هستند که برای یکی از اعضای خانوادگی خود بدون دریافت مزد کار میکنند و در عوض سکن یا غذا یا یا با اشیای نقدی دریافت میدارند.

خانوار

خانوار بطوریکه در فن سرشماری تعریف شده عبارت است از کلیه افرادی که قطع نظر از بستگی آنها با رئیس خانوار در یک واحد سکونی زندگی میکنند بدین ترتیب ساکنان شامل رئیس خانوار - عسراو - فرزندان - والدین یا سایر خویشاوندان یا همسایان یا خدمتگاری میشوند که در یک واحد سکونی با آن خانوار زندگی کنند. واحد سکونی عبارت از مکانی است که بوسیله یک خانوار برای زندگی کردن مورد استفاده قرار میگیرد و ممکن است خانه یا آپارتمان یا یک یا یکی از انواع دیگر واحدهای سکونی باشد. اشخاصیکه در بیمارستانها - زندانها - مدارس - پرورشگاه یتیمان - هتلها - مؤسسات - قرارگاهها و سایر واحدهای سکونی عمومی بسر میبرند بصورت یک خانواده زندگی نمیشوند جز خانوار محسوب نشده اند.

صنایع خانگی

در مواردیکه تالاقی در منزل بشکل فرود یا استفاده بطور مرتب ساخته میشود خانوار مربوطه در طبقه بندی خانوارها بیکه دارای صنایع خانگی بودند محسوب زده میشود. برای ساختن این کالاها مزدی بیهیچیک از اعضای خانواده پرداخت نمیشود. صنایع خانگی که بطور مشخص تفکیک شده عبارت از قالی - گپم - زبلو - و باجیم بانس و نسدمالی - رسندگی و بافندگی - بعل آوردن ایرشم - پنبه پاک کن و غیره بود. خانوارهایی که بیش از یک صنعت خانگی دارند بر حسب هر یک از صنایع مربوطه طبقه بندی شده اند.

نوع ساختمان

نوع ساختمان واحدهای سکونی بر حسب مصالح عمده ای که در آن بکاررفته بود بوسیله سرشار مشخص گردید. طبقه بندیهای بکاررفته عبارت است از تمام آجر - تمام سبت - آجر و سبت - گل - چوب - سنگ - چادر - حصیر و مصالح دیگر. در ساختمانهاییکه مصالح بطور مختلط بکاررفته طبقه بندی واحدهای سکونی بر حسب مصالحی است که در ساختمان بیشتر سرف داشته.

وضع سرف

وضع سرف بر اساس سرف ساکنین عرواحد سکونی در موقع سرشماری تعیین گردید. طبقه بندی وضع سرف عبارت از سکنی - اجاره ای و در ملکی میباشد. طبقه اجاره ای شامل واحد هائی است که ساکنین آن مالک منزل نبود و برای استفاده از آن مبلغی نقدی یا جنسی بطور منظم میپرداختند و طبقه غیر ملکی شامل واحدهائی است که ساکنین آن نه مالک مسکن هستند و نه در بر استفاده از آن وجه نقد یا جنس میپردازند.

مَشْرُوحٌ جَدِّ أَوَّلُ

جدول شماره ۱ - جمعیت بر حسب جنس در شهر - دهات و دیگر نقاط مسکونی حوزه سرشماری شهرضا و آبانماه ۱۳۲۵ (نوامبر ۱۹۰۶)

شهر - ده - سایر نقاط مسکونی			شهر - ده - سایر نقاط مسکونی		
مرد	زن	مرد و زن	مرد	زن	مرد و زن
جمعیت کل حوزه سرشماری شهرضا			۵۰ ۲۵۶	۴۸ ۰۸۹	۹۸ ۳۴۵
نقاطیکه پنجهزار نفر یا بیشتر جمعیت دارند					
شهرضا			۱۴ ۱۵۵	۱۵ ۱۵۶	۲۹ ۳۱۱
سرم علیا			۲ ۲۲۱	۲ ۲۲۷	۴ ۴۴۸
دهاگان			۳ ۱۵۲	۳ ۱۷۵	۶ ۳۲۷
نقاطیکه کمتر از پنجهزار نفر جمعیت دارند					
ایرود			۱۶۷	۱۸۶	۳۵۳
اسفند سالار			۱۷۷	۱۷۲	۳۴۹
اسفند یار آباد			۷	۱۴	۲۱
اسفند			۴۷۸	۴۶۶	۹۴۴
اسفرجان			۱ ۷۷۵	۱ ۹۲۳	۲ ۶۹۸
اسمعیل ترخان			۳۳۵	۳۷۴	۷۰۹
آسیاب شاه			۱	۱	۲
اشکنت دهاقان			۲	۲	۴
انتخابه			۱۱	۳	۱۴
اکبر آباد			۲	۴	۶
امین آباد			۳۱۸	۳۵۲	۶۷۰
انگیزجان			۴	۱	۵
بابا بیخ حسین			۵	۵	۱۰
بابوگان			۵۵۸	۵۱۲	۱ ۰۷۰
باغ حسن			۱۱۷	۱۲۲	۲۳۹
بوان			۲۴۷	۲۴۱	۴۸۸
بودجان			۳۸	۳۵	۷۳
برجگان			۳	۱	۴
بیرزان			۱۳۵	۱۰۶	۲۴۱
بیشه گان			-	۳	۳
(بوده)			۱۷۶	۶۵۵	۸۳۱
بیشیر			۱۵۰	۱۴۹	۲۹۹
بیراسمند			-	۱	۱
تل چنگی علیا			۲	۱۵	۱۷
تل چنگی سفلی			۱	۲	۳
چنگ آب کرم			-	۸	۸
چنگ دوش			-	۴	۴
چشم افشار			۲۷۱	۲۵۷	۵۲۸
چغفر آباد			۱۶	۲۰	۳۶
جلال آباد			۴۳	۵۶	۹۹
جلال آباد سیم علیا			۵	۷	۱۲
جلالیه			۵	۷	۱۲
چال خواجه			-	۱	۱
چاه باقرخان			-	۵	۵
چشمه علی			۲	۱	۳
چشمه سرد			-	۷	۷
چقادر			-	۵	۵
چغندر			۱۴۵	۱۳۵	۲۸۰
چغنی			۶	۱۱	۱۷
چغنی آباد			۱۴	۱۱	۲۵
چغنی آباد			-	-	-
علی آباد			۵	۷	۱۲
علی آباد گنجی			۵	۷	۱۲
علی آباد مبارک			-	۱	۱
علی آباد			-	۵	۵
علی آباد دهنک			۲	۱	۳
عماد آباد			-	۷	۷
عماد آباد			-	۵	۵
فتلانی			۱۴۵	۱۳۵	۲۸۰
فصرم			۶	۱۱	۱۷
قلعه نسیم			۱۴	۱۱	۲۵

بقیه جدول شماره ۱ - جمعیت بر حسب جنس در شهر - دهات و دیگر نقاط مسکونی حوزه سرشماری شهرضا آبانماه ۱۳۳۵ (نوامبر ۱۹۵۶)

شهر - دهه - سایر نقاط مسکونی			شهر - دهه - سایر نقاط مسکونی		
مرد	زن	مرد و زن	مرد	زن	مرد و زن
۱۳۵	۱۶۱	۲۹۶	۳۷	۳۲	۶۹
۴	۱	۵	۸۵۷	۸۶۶	۱۷۲۳
۹۱۷	۱۰۰۱	۱۹۱۸	۶۲۸	۶۴۱	۱۲۶۹
۱۲۱	۱۷۲	۲۹۳	۱۱۰	۱۸۳	۲۹۳
۶۸	۸۶	۱۵۴	۹۴۵	۹۶۶	۱۹۱۱
۲۱۶	۲۸۳	۴۹۹	۴۲۳	۴۰۴	۸۲۷
۱۰۰	۱۰۲	۲۰۲	۲۳۱	۲۱۸	۴۴۹
۲۸	۳۴	۶۲	۸۴۰	۹۶۴	۱۸۰۴
۲۶	۲۷	۵۳	۲۲	۳۱	۵۳
۲۶	۳۱	۵۷	۴	۳	۷
۱۸	۲۰	۳۸	۶	۴	۱۰
-	۲	۲	۳۳	۴۰	۷۳
۲۸	۳۶	۶۴	۵	۱	۶
۱۰۰۴	۹۷۷	۱۹۸۱	۲۸	۳۳	۶۱
۱	۶	۷	۲۵	۷۱	۹۶
۱۴۱	۱۳۶	۲۷۷	۲۷۴	۲۱۵	۴۸۹
۵	۷	۱۲	۱۱۴	۱۷۱	۲۸۵
۲۸۸	۳۷۴	۶۶۲	۱۲۲	۱۱۸	۲۴۰
۱۵۴	۱۶۵	۳۱۹	۲	۳	۵
۱۲۷	۱۳۸	۲۶۵	۲۳	۶۶	۸۹
۷۷۰	۷۱۰	۱۴۸۰	۱۵۱	۱۴۲	۲۹۳
۴	۳	۷	۶	۶	۱۲
۴۵	۴۵	۹۰	۲۱	۱	۲۲
۱۷	۲۶	۴۳	-	۳	۳
۴۱۴	۴۲۱	۸۳۵	۸	۱۳	۲۱
۲۳	۲۲	۴۵	-	۲	۲
-	۳	۳	-	۱	۱
۱۲۵۲	۱۲۷۷	۲۵۲۹	۱۶	۲۳	۳۹
۱۱۰	۱۱۴	۲۲۴	۱۲۲	۱۱۱	۲۳۳
۴	۷	۱۱	۴	۶	۱۰
-	-	-	۲۲	۲۳	۴۵
-	-	-	۳	۵	۸
۳۰۴	۴۴۱	۷۴۵	۱۶۴	۲۱۵	۳۷۹

۰۱۰۱ ۱۵۶ ۰۶۶

جدول شماره ۲ - مشخصات برجسته نقاطیکه کثرتاز پنج هزار نفر جمعیت دارند در حوزه سرشماری شهرضا آبانماه ۱۳۳۵ (نوامبر ۱۹۵۶)

چند درصد	تعداد دهات	مشخصات برجسته ده	چند درصد	تعداد دهات	مشخصات برجسته ده
-	-	مجموع نقاط کثرتاز ۵۰۰۰ نفر	۱۵۹	-	-
۷۴/۰	۱۱۴	رادیو ۱	۳۱/۲	۴۸	مدرای ده
۲۰/۸	۳۲	دهاتیکه رادیو دارند ویا اخبارنگردند	-	۲۸	دوره پاساير موسسات فرهنگي
۴/۶	۷	دهاتیکه ۱ تا ۴ رادیو دارند	-	-	دهاتیکه فقط مدارس دولتی دارند
۰/۶	۱	دهاتیکه ۵ تا ۹ رادیو دارند	۲۴/۷	-	دهاتیکه فقط مدارس ملی دارند
-	-	دهاتیکه ۱۰ رادیو ویا بیشتر دارند	-	-	دهاتیکه مدارس دولتی و ملی دارند
-	-	وضع تصرف زمین (تمام ده و یا قسمتی از ده)	۰/۶	۱	دهاتیکه موسسات فرهنگی ندارند
-	-	خالصه	۷۴/۷	۱۱۵	مداری یادمانگاه و یا سایر موسسات بهداشتی
۱۷/۵	۲۷	موقوفه	۲/۶	۴	حمام عمومی
۵۸/۴	۹۰	متعلق به مالکین کشاورز	۴۶/۷	۷۲	مسجد
۸۷/۷	۱۳۵	متعلق به مالکین غیر کشاورز (اریایی)	۳۴/۴	۵۲	-
۱/۳	۲	متعلق به نگاهبای غیر دولتی	-	-	-

بقیه جدول شماره ۳ - جمعیت بر حسب سن و جنس در حوزه سرشماری شهرها - آبانماه ۱۳۳۵ (نوامبر ۱۹۵۶)

چند درصد			تعداد			سن
زن	مرد	مرد و زن	زن	مرد	مرد و زن	
۱۰۰/۰	۱۰۰/۰	۱۰۰/۰	۳ ۷۲۱	۴ ۲۴۷	۷ ۹۶۸	سپهر طبیا
۱۸/۰	۱۸/۲	۱۸/۳	۶۸۸	۷۷۴	۱ ۴۶۲	کلیه سنین
۲/۰	۲/۰	۲/۲	۷۳	۱۰۶	۱۷۹	کتر از ۵ ساله
۱۶/۰	۱۰/۷	۱۶/۱	۶۱۰	۶۶۸	۱ ۲۷۸	کتر از یکساله
۱۳/۷	۱۳/۳	۱۳/۰	۵۱۱	۵۶۵	۱ ۰۷۶	۱- ۱ ساله
۸/۰	۹/۲	۸/۱	۳۱۸	۳۹۲	۷۱۰	۵- ۱ ساله
۶/۱	۷/۰	۷/۱	۲۴۶	۳۱۹	۵۶۵	۱۰- ۱۱ ساله
۸/۱	۶/۱	۷/۴	۳۳۱	۲۶۱	۵۹۲	۱۵- ۱۹ ساله
۱۶/۱	۱۶/۷	۱۶/۴	۵۶۹	۷۱۰	۱ ۲۰۹	۲۰- ۲۴ ساله
۸/۰	۱۰/۸	۹/۷	۳۱۷	۴۰۸	۷۲۰	۲۵- ۳۴ ساله
۸/۲	۷/۱	۷/۶	۳۰۰	۳۰۲	۶۰۲	۳۵- ۴۴ ساله
۰/۰	۶/۱	۰/۸	۲۰۳	۲۶۰	۴۶۳	۴۵- ۶۴ ساله
۳/۴	۳/۶	۳/۰	۱۲۰	۱۰۲	۲۲۸	۶۵- ۷۴ ساله
۱/۶	۱/۰	۱/۳	۵۸	۴۲	۱۰۰	۷۵- ۸۴ ساله
۰/۰	۰/۲	۰/۴	۲۰	۸	۲۸	۸۵ ساله بیلا
-	۰/۱	-	-	۳	۳	سن اظهار نشده
-	-	-	۲۳/۰	۲۴/۸	۴۷/۱	میان سنی
۱۰۰/۰	۱۰۰/۰	۱۰۰/۰	۳ ۱۵۲	۳ ۱۷۰	۶ ۳۲۲	دخاتان
۱۷/۰	۱۸/۴	۱۸/۰	۵۰۲	۵۸۴	۱ ۰۸۶	کلیه سنین
۲/۱	۳/۶	۳/۳	۶۲	۱۱۰	۱۷۲	کتر از ۵ ساله
۱۴/۶	۱۴/۸	۱۴/۷	۴۶۰	۴۶۹	۹۲۹	کتر از یکساله
۱۶/۳	۱۷/۱	۱۷/۱	۵۱۰	۵۶۷	۱ ۰۷۷	۱- ۱ ساله
۶/۲	۱۰/۶	۹/۶	۲۹۱	۳۳۷	۶۲۸	۵- ۱ ساله
۶/۳	۷/۷	۷/۰	۲۰۰	۲۴۰	۴۴۰	۱۰- ۱۱ ساله
۸/۰	۰/۱	۶/۰	۲۰۳	۱۶۱	۳۶۴	۱۵- ۲۰ ساله
۱۴/۶	۱۲/۰	۱۳/۶	۴۶۰	۳۹۸	۸۵۸	۲۰- ۲۴ ساله
۶/۱	۹/۱	۶/۱	۲۸۷	۲۹۰	۵۷۷	۲۵- ۳۴ ساله
۷/۶	۷/۲	۷/۰	۲۴۶	۲۲۹	۴۷۵	۳۵- ۴۴ ساله
۰/۴	۶/۰	۰/۱	۱۶۱	۲۰۷	۳۶۸	۴۵- ۶۴ ساله
۳/۶	۳/۱	۳/۸	۱۱۰	۱۲۴	۲۳۴	۶۵- ۷۴ ساله
۱/۶	۰/۸	۱/۲	۰	۲۴	۲۴	۷۵- ۸۴ ساله
۰/۴	۰/۳	۰/۳	۱۴	۸	۲۲	۸۵ ساله بیلا
-	-	-	-	۱	۱	سن اظهار نشده
-	-	-	۲۰/۷	۱۷/۰	۳۷/۷	میان سنی
۱۰۰/۰	۱۰۰/۰	۱۰۰/۰	۲۷ ۰۶۱	۲۸ ۰۷۸	۵۵ ۱۳۹	نقاد: کتر از ۵۰۰۰ نفر
۱۷/۳	۱۷/۱	۱۷/۶	۴ ۶۸۲	۵ ۰۲۸	۹ ۷۱۰	کلیه سنین
۳/۱	۳/۶	۳/۴	۸۴۳	۱ ۰۳۴	۱ ۸۰۷	کتر از ۵ ساله
۱۴/۲	۱۴/۳	۱۴/۲	۳ ۸۳۱	۴ ۰۱۴	۷ ۸۴۵	کتر از یکساله
۱۴/۶	۱۰/۲	۱۰/۰	۴ ۰۲۰	۴ ۲۶۳	۸ ۲۸۳	۱- ۱ ساله
۹/۳	۱۱/۰	۱۰/۶	۲ ۰۱۴	۲ ۰۸۰	۴ ۰۹۴	۵- ۱ ساله
۷/۱	۷/۱	۷/۰	۱ ۶۱۸	۱ ۶۱۰	۳ ۲۲۸	۱۰- ۱۱ ساله
۸/۲	۰/۷	۷/۰	۲ ۲۳۶	۱ ۶۱۱	۳ ۸۴۷	۱۵- ۲۰ ساله
۱۴/۴	۱۳/۴	۱۳/۶	۳ ۸۸۱	۳ ۷۷۰	۷ ۶۵۱	۲۰- ۲۴ ساله
۶/۱	۶/۱	۶/۰	۲ ۶۷۰	۲ ۷۲۱	۵ ۳۹۱	۲۵- ۳۴ ساله
۸/۱	۷/۷	۷/۶	۲ ۲۰۳	۲ ۱۴۴	۴ ۳۴۷	۳۵- ۴۴ ساله
۰/۸	۰/۸	۰/۸	۱ ۰۳۰	۱ ۶۳۸	۲ ۶۰۲	۴۵- ۶۴ ساله
۳/۷	۳/۷	۳/۷	۱ ۰۰۳	۱ ۰۳۰	۲ ۰۳۳	۶۵- ۷۴ ساله
۱/۰	۱/۳	۱/۴	۴۱۳	۳۶۱	۷۷۴	۷۵- ۸۴ ساله
۰/۰	۰/۰	۰/۰	۱۳۷	۱۴۶	۲۸۳	۸۵ ساله بیلا
-	-	-	۱۰	۳	۱۳	سن اظهار نشده
-	-	-	۲۱/۷	۱۸/۸	۳۹/۵	میان سنی

۰۰۸ ۰۰۵ ۰۰۴ ۰۰۳ ۰۰۲ ۰۰۱ ۰۰۰ ۰۰۱ ۰۰۰ ۰۰۱

جدول شماره ۴ - وضع زناشویی بر حسب سن و جنس در جمعیت از ۱۰ ساله به بالای حوزه سرشماری شهرضا : آبانماه ۱۳۳۰ (نوامبر ۱۹۵۶)
(سن اظهار نشده نیز جزو جمع سنین از ۱۵ ساله به بالا منظور شده است)

ازدواج تکوجه	بی همسر		دارای همسر		جمع	سن و جنس
	در اثر طلاق	در اثر فوت	چند درصد	تعداد		
۸۹۱۲	۶۰	۴۰۲	۶۶/۰	۱۹۸۲۴	۲۸۷۵۸	جمع از ۱۵ ساله به بالا مرد
۴۱۳۶	۲	-	۱/۸	۵۷	۴۱۹۵	۱۹-۱۵ ساله
۲۴۳۱	-	۱	۱۷/۶	۶۷۱	۲۱۰۴	۲۰-۲۴ ساله
۱۵۶۱	۱۰	۱۶	۷۶/۸	۵۲۴۰	۶۹۱۲	۲۵-۲۴ ساله
۱۶۶	۱۱	۳۲	۶۵/۸	۴۸۴۶	۵۰۵۹	۲۵-۳۴ ساله
۴۰	۱۰	۶۸	۱۷/۰	۳۷۶۵	۳۸۸۳	۴۰-۳۴ ساله
۲۲	۱۴	۱۱۶	۶۴/۱	۲۸۲۴	۲۱۷۶	۵۰-۶۴ ساله
۱۵	۶	۱۰۷	۶۴/۱	۱۶۶۶	۱۷۹۴	۶۵-۷۴ ساله
۱	۷	۶۶	۸۷/۱	۵۰۲	۵۷۱	۷۵-۸۴ ساله
۲	-	۴۷	۷۶/۱	۱۵۶	۲۰۵	۸۵ ساله به بالا
۷	-	-	*	۲	۱	سن اظهار نشده
۲۳۸۴	۱۷۷	۵۳۳۴	۷۱/۱	۲۰۱۹۶	۲۸۰۹۶	جمع از ۱۵ ساله به بالا زن
۱۷۲۴	۰	۰	۵۱/۱	۱۸۱۴	۲۵۴۸	۱۹-۱۵ ساله
۳۳۴	۱۴	۱۷	۶۰/۸	۳۱۳۴	۳۱۹۲	۲۰-۲۴ ساله
۱۷۴	۵۰	۱۵۲	۶۴/۸	۶۴۴۰	۶۸۲۱	۲۵-۲۴ ساله
۵۷	۲۸	۳۱۷	۸۹/۱	۴۰۲۲	۴۵۱۵	۲۵-۳۴ ساله
۵۲	۲۲	۱۱۰۵	۶۶/۱	۲۶۶۰	۳۸۹۹	۴۰-۳۴ ساله
۲۳	۲۰	۱۴۷۲	۴۳/۱	۱۱۸۰	۲۷۰۰	۵۰-۶۴ ساله
۱۹	۰	۱۳۲۶	۲۰/۶	۳۴۹	۱۶۶۶	۶۵-۷۴ ساله
۷	۳	۶۵۰	۱۰/۲	۷۵	۷۳۵	۷۵-۸۴ ساله
۲	-	۶۱۳	۶/۵	۱۵	۲۳۵	۸۵ ساله به بالا
۱	-	۱	*	۱۲	۱۴	سن اظهار نشده
۲۸۹۷	۲۵	۱۵۶	۶۵/۸	۵۸۲۵	۸۸۵۳	جمع از ۱۵ ساله به بالا شهر شهرضا مرد
۱۴۱۶	۱	-	۰/۳	۴	۱۴۲۱	۱۹-۱۵ ساله
۸۷۳	-	۱	۱۸/۴	۱۹۷	۱۰۷۱	۲۰-۲۴ ساله
۴۲۷	۲	۳	۷۷/۲	۱۶۱۱	۲۰۸۴	۲۵-۲۴ ساله
۱۳	۳	۱۴	۹۴/۸	۱۴۶۰	۱۵۴۰	۳۵-۲۴ ساله
۱۳	۳	۲۵	۹۶/۶	۱۲۵۷	۱۶۹۸	۴۰-۳۴ ساله
۱۰	۶	۴۶	۹۲/۱	۸۰۹	۸۷۱	۵۰-۶۴ ساله
۲	۲	۳۹	۶۰/۷	۴۷	۴۸۲	۶۵-۷۴ ساله
-	۶	۱۷	۸۴/۰	۱۲۱	۱۴۴	۷۵-۸۴ ساله
۱	-	۱۱	*	۲۸	۴۰	۸۵ ساله به بالا
۱	-	-	*	۱	۲	سن اظهار نشده
۸۱۷	۱۷	۱۷۱۱	۶۸/۲	۵۶۳۳	۸۲۵۸	جمع از ۱۵ ساله به بالا زن
۲۴۲	-	۲	۴۰/۶	۵۴۰	۱۱۸۴	۱۹-۱۵ ساله
۱۰۶	۰	۸	۸۶/۶	۱۰۵۴	۱۱۷۶	۲۰-۲۴ ساله
۶۴	۲۵	۵۲	۶۲/۱	۱۷۴۰	۱۸۷۳	۲۵-۲۴ ساله
۸	۲۲	۱۵۱	۸۷/۴	۱۲۶۰	۱۴۴۱	۳۵-۲۴ ساله
۱۵	۲	۳۱۵	۶۶/۷	۶۷۶	۱۰۹۵	۴۰-۳۴ ساله
۷	۶	۴۷۲	۳۶/۶	۲۷۵	۷۶۳	۵۰-۶۴ ساله
۲	-	۳۷۷	۱۵/۸	۷۱	۴۴۹	۶۵-۷۴ ساله
۲	۲	۱۱۲	۶/۵	۱۴	۲۱۴	۷۵-۸۴ ساله
-	-	۵۷	*	۱	۵۶	۸۵ ساله به بالا
۱	-	۱	*	۲	۴	سن اظهار نشده

بقیه جدول شماره ۶ - وضع زناشویی برحسب سن و جنس در جمعیت از ۱۰ ساله بیالای حوزه سرشماری شهرضا - آبانماه ۱۳۳۰ (نوامبر ۱۹۵۶)

ازدواج کرده	بی همسر		در ای همسر		جمع	سن و جنس
	در اثر طلاق	در اثر فوت	چند درصد	تعداد		
						<u>دماغان</u>
						<u>سرد</u>
۱۷۴	۵	۲۸	۱۱/۱	۱ ۱۸۰	۱ ۱۸۷	جمع از ۱۵ ساله بیالا
۲۱۶	۱	-	۱۱/۴	۲۸	۲۴۵	۱۹-۱۵ ساله
۱۴۶	-	-	۱۲/۴	۲۰	۱۶۱	۲۰-۲۴ ساله
۱۵	۱	۲	۲۵/۴	۳۰۰	۳۱۸	۲۵-۳۴ ساله
۱۳	۱	۲	۹۴/۵	۲۲۴	۲۳۰	۳۵-۴۴ ساله
۵	۱	۴	۱۵/۱	۲۱۱	۲۲۱	۴۵-۵۴ ساله
۲	۱	۶	۹۵/۷	۱۱۸	۲۰۷	۵۵-۶۴ ساله
۱	-	۷	۱۳/۵	۱۱۶	۱۲۱	۶۵-۷۴ ساله
-	-	۴	"	۲۰	۲۴	۷۵-۸۴ ساله
-	-	۳	"	"	۸	۸۵ ساله بیالا
۱	-	-	-	-	۱	سن اظهار نشده
۶۰	۸	۳۶۱	۷۶/۱	۱ ۳۶۵	۱ ۷۹۴	<u>نخ</u>
						جمع از ۱۵ ساله بیالا
۴۷	۱	۳	۷۴/۵	۱۴۹	۲۰۰	۱۹-۱۵ ساله
-	-	-	۱۰۰/۰	۲۵۳	۲۵۳	۲۰-۲۴ ساله
۸	۵	۹	۹۵/۲	۴۳۸	۴۶۰	۲۵-۳۴ ساله
-	۱	۲۵	۹۰/۱	۲۶۱	۲۸۷	۳۵-۴۴ ساله
-	۱	۷۲	۷۰/۳	۱۷۲	۲۴۶	۴۵-۵۴ ساله
۴	-	۱۴	۴۲/۰	۷۱	۱۶۹	۵۵-۶۴ ساله
۱	-	۹۹	۱۳/۰	۱۵	۱۱۵	۶۵-۷۴ ساله
-	-	۴۶	"	۴	۵۰	۷۵-۸۴ ساله
-	-	۱۳	"	۱	۴۴	۸۵ ساله بیالا
-	-	-	-	-	-	سن اظهار نشده
						<u>نقاط کمتر از ۵۰۰۰ نفر</u>
						<u>سرد</u>
۴ ۷۱۴	۲۸	۲۳۶	۷۰/۸	۱۱ ۱۲۴	۱۵ ۷۰۲	جمع از ۱۵ ساله بیالا
۲ ۱۸۸	-	-	۱/۰	۲۲	۲ ۲۱۰	۱۹-۱۵ ساله
۱ ۱۶۶	-	-	۲۵/۸	۴۱۵	۱ ۶۶۱	۲۰-۲۴ ساله
۸۱۳	۵	۱۶	۷۸/۰	۲ ۹۴۱	۳ ۷۷۰	۲۵-۳۴ ساله
۷۵	۲	۱۶	۹۶/۵	۲ ۶۲۳	۲ ۷۷۱	۳۵-۴۴ ساله
۱۱	۶	۳۳	۱۷/۳	۲ ۰۹۶	۲ ۱۵۴	۴۵-۵۴ ساله
۸	۶	۵۴	۹۵/۸	۱ ۵۷۰	۱ ۶۳۸	۵۵-۶۴ ساله
۱۱	۳	۵۵	۹۳/۳	۹۶۶	۱ ۰۳۵	۶۵-۷۴ ساله
۱	۱	۳۶	۸۹/۵	۳۲۳	۳۶۱	۷۵-۸۴ ساله
۱	-	۳۱	۷۸/۵	۱۱۷	۱۴۹	۸۵ ساله بیالا
۲	-	-	"	۱	۳	سن اظهار نشده
۱ ۳۳۵	۱۲	۲ ۸۸۰	۷۲/۱	۱۱ ۵۴۳	۱۵ ۸۴۰	<u>زن</u>
						جمع از ۱۵ ساله بیالا
۹۲۴	۳	-	۵۱/۷	۶۶۱	۱ ۹۱۸	۱۹-۱۵ ساله
۲۰۰	۱۰	۷	۹۰/۳	۲ ۰۱۵	۲ ۲۳۱	۲۰-۲۴ ساله
۱۶	۱۶	۸۰	۹۴/۲	۳ ۶۸۴	۳ ۸۸۹	۲۵-۳۴ ساله
۴۴	۱۴	۱۱۷	۸۹/۲	۲ ۶۱۵	۲ ۴۷۰	۳۵-۴۴ ساله
۳۶	۳۰	۵۶۱	۷۲/۰	۱ ۵۸۶	۲ ۴۰۳	۴۵-۵۴ ساله
۱۱	۱۱	۸۰۰	۴۷/۵	۷۴۳	۱ ۵۶۵	۵۵-۶۴ ساله
۱۰	۵	۷۵۳	۳۳/۴	۲۳۵	۱ ۰۰۳	۶۵-۷۴ ساله
۳	-	۳۰۸	۱۲/۶	۵۲	۴۱۳	۷۵-۸۴ ساله
۱	-	۱۲۴	۸/۸	۱۲	۱۳۷	۸۵ ساله بیالا
-	-	-	"	۱۰	۱۰	سن اظهار نشده

جدول شماره ۵۵ وضع سواد بر حسب سن و جنس در جمعیت از ده ساله بیالای حوزه سرشماری شهرضا (آبانماه ۱۳۳۵) (نوامبر ۱۳۰۶)
(سن اظهار نشده نیز جزء جمع سنین از ده ساله بیالا منظور شده است)

آنهایکه وضع سوادشان اظهار نشده	تستوانند بخوانند و بنویسند	فقط تستوانند بخوانند	میتوانند بخوانند و بنویسند (با سواد)			جمع کل	سن و جنس	
			تحصیلات رسمی ندارند	تحصیلات رسمی دارند	چند درصد			
۵۱	۵۵۷۸۵	۱۰۷۵	۲۹۰۷	۷۲۵۴	۱۰/۱	۱۰۰-۱۳۱	۶۷-۷۲	موزه سرشماری شهرضا مردوزن ده ساله بیالا
۱۳	۱۷۸۶	۳۱	۱۱۱	۲۲۱۹	۲۲/۲	۳۳۸۸	۱۰-۲۱۸	ساله
۳	۵۱۵۶	۵۵	۱۰	۱۱۳۹	۲۲/۳	۱۷۲۱	۷۷۴۳	ساله
۵	۱۱۱۹	۷۹	۲۴۱	۱۰۹	۱۲/۷	۸۱۸	۷۰۹۶	ساله
۸	۱۱۱۱۶	۲۸۶	۲۲۳	۱۰۱۷	۱۲/۰	۱۷۱۰	۱۳۷۸۲	ساله
۷	۸۲۱۲	۲۰۵	۱۴۸	۱۲۲	۱۱/۲	۱۰۷۰	۱۰۷۴۲	ساله
۱	۱۹۴۱	۱۷۷	۴۸۰	۱۳۳	۷/۱	۶۱۳	۷۷۳۲	ساله
۴	۵۱۳۴	۱۲۲	۳۵۳	۲۳	۱/۸	۴۸۱	۵۱۷۱	ساله
۶	۴۸۱۷	۱۱۷	۲۵۴	۳۰	۵/۱	۲۸۴	۵۲۲۷	بیالا
۱	۱۱	-	۱	۲	#	۲	۲۲	پارنشده
۱۰	۲۴۰۸۷	۱۴۵	۲۷۵۳	۱۰۵۸	۲۷/۱	۱۳۱۱	۳۱۳۵۳	مردوزن ده ساله بیالا
۳	۲۰۲۵	۶۲	۹۳	۲۱۵۲	۵۹/۴	۳۰۴۵	۵۰۵۵	ساله
-	۲۰۲۱	۴۱	۷۲	۱۴۸۳	۳۷/۱	۱۰۰۰	۴۱۶۵	ساله
-	۲۳۳۱	۷۲	۲۱۸	۵۸۳	۲۵/۸	۸۰۱	۳۱۰۴	ساله
۱	۵۰۵۶	۲۵۵	۱۱۱	۱۵۱	۲۲/۷	۱۶۵۰	۱۶۱۶۲	ساله
۳	۳۸۵۶	۱۸۹	۱۶۶	۳۱۰	۲۰/۰	۱۰۱۶	۵۰۵۶	ساله
۱	۳۱۳۲	۱۵۷	۱۳۳	۱۲۰	۱۵/۳	۵۱۳	۲۸۸۲	ساله
-	۲۴۱۰	۱۰۹	۳۴۴	۳۳	۱۲/۷	۳۷۷	۲۱۷۶	ساله
۱	۲۱۱۳	۱۰۵	۲۴۵	۲۷	۱۰/۱	۲۷۲	۲۰۷۰	بیالا
۱	۶	-	۱	۱	#	۲	۶	پارنشده
۴۱	۲۱۶۹۸	۱۳۰	۱۵۴	۱۱۱	۲/۱	۸۵۰	۳۲۷۱۱	مردوزن ده ساله بیالا
۱۰	۴۶۶	۹	۲۶	۲۱۷	۷/۴	۳۴۳	۴۶۲۳	ساله
۳	۳۳۰۷	۱۴	۱۸	۱۵۶	۴/۱	۱۷۴	۲۰۴۸	ساله
۴	۳۸۸۳	۷	۲۱	۷۶	۲/۴	۹۷	۲۶۱۲	ساله
۷	۱۶۴۰	۳۱	۳۲	۱۰۸	۲/۱	۱۴۰	۱۸۲۱	ساله
۴	۴۴۳۶	۲۱	۲۲	۳۲	۱/۲	۵۴	۴۵۱۵	ساله
-	۳۸۰۹	۲۰	۱۷	۳	۰/۵	۲۰	۳۸۴۹	ساله
۴	۲۱۷۴	۱۳	۱	-	۰/۲	۶	۲۷۰۰	ساله
۸	۲۱۲۵	۱۲	۱	۳	۰/۵	۱۲	۲۶۵۷	بیالا
-	۱۳	-	-	۱	#	۱	۱۴	پارنشده
۲۴	۱۵۳۰۱	۳۱۳	۸۶۰	۲۸۱۴	۲۳/۱	۴۷۰۴	۲۰۳۹۲	مردوزن ده ساله بیالا
۸	۱۷۸۵	۶	۴۶	۱۴۳۶	۴۵/۲	۱۴۸۲	۳۷۸۱	ساله
۲	۱۷۲۸	۱۵	۲۳	۸۳۷	۲۳/۰	۸۶۰	۲۶۰۵	ساله
۲	۱۷۳۵	۳۲	۶۰	۴۱۸	۲۷/۲	۴۷۸	۲۶۴۷	ساله
۲	۳۰۰۷	۸۹	۱۸۰	۱۷۶	۲۱/۷	۸۵۶	۳۱۵۷	ساله
۲	۲۴۱۲	۷۵	۱۸۹	۳۰۳	۱۱/۵	۴۹۲	۲۶۸۱	ساله
۱	۱۹۵۵	۷۱	۱۶۸	۹۸	۱۱/۶	۲۶۶	۲۲۹۳	ساله
۲	۱۴۲۵	۴۱	۱۴۰	۲۶	۱۰/۲	۱۶۶	۱۶۳۴	ساله
۵	۱۲۵۰	۳۴	۸۴	۱۵	۷/۱	۹۹	۱۳۸۸	بیالا
-	۴	-	-	۲	#	۲	۶	پارنشده

دیکه جمع کل کثرت ۱۰۰ باشد چند درصد نشان داده نمیشود.

بقیه جدول شماره ۵ - وضع سواد بر حسب سن و جنس در جمعیت ازده ساله بیالای حوزه سرشماری شهرضا - آبانماه ۱۳۳۰ (نوامبر ۱۹۵۱)

(سن اظهار نشده نیز جز جمع سنین ازده ساله بیالای منظور شده است)

آبائیکه وضع سواد نشان اظهار نشده	میتوانند بخوانند و بنویسند	نقطه میتوانند بخوانند	میتوانند بخوانند و بنویسند (باسواد)			جمع کل	سن و جنس	
			تحصیلات رسمی ندارند	تحصیلات رسمی دارند	چند درصد			
۳	۶۲۵۹	۳۰۳	۸۱۶	۳۲۵۳	۳۸/۳	۴۰۶۹	۱۰۶۳۴	شهر شهرضا مرد جمع ازده ساله بیالا
۲	۵۴۱	۵	۳۲	۱۲۰۱	۶۹/۲	۱۲۳۳	۱۷۸۱	۱۴-۱۰ ساله
-	۶۱۰	۱۳	۱۵	۷۰۳	۵۰/۵	۷۱۸	۱۴۲۱	۱۹-۱۵ ساله
-	۶۴۵	۲۷	۴۹	۳۵۰	۳۷/۳	۳۹۹	۱۰۷۱	۲۴-۲۰ ساله
-	۱۲۵۷	۷۲	۱۶۶	۵۸۶	۳۶/۲	۷۵۵	۲۰۸۴	۲۴-۲۵ ساله
-	۱۰۱۸	۶۶	۱۸۰	۳۷۶	۲۹/۶	۴۵۶	۱۵۴۰	۴۴-۳۵ ساله
۱	۸۸۳	۶۰	۱۵۸	۶۶	۲۱/۲	۲۵۴	۱۶۹۸	۵۴-۴۵ ساله
-	۶۷۴	۳۴	۱۲۷	۲۶	۱۸/۷	۱۶۳	۸۷۱	۶۴-۵۵ ساله
-	۵۵۰	۲۶	۷۶	۱۴	۱۳/۵	۹۰	۶۶۶	۶۵ ساله بیالا
-	۱	-	-	۱	*	۱	۲	سن اظهار نشده
۲۱	۹۰۴۲	۶۰	۷۴	۵۶۱	۶/۵	۶۳۵	۶۷۵۸	زن جمع ازده ساله بیالا
۶	۱۲۴۴	۱	۱۴	۲۳۵	۱۶/۶	۲۴۹	۱۵۰۰	۱۴-۱۰ ساله
۲	۱۰۳۸	۲	۸	۱۳۴	۱۲/۰	۱۴۲	۱۱۸۴	۱۹-۱۵ ساله
۲	۱۰۹۰	۵	۱۱	۶۸	۶/۷	۷۹	۱۱۷۶	۲۴-۲۰ ساله
۲	۱۷۵۰	۱۷	۱۱	۹۳	۵/۶	۱۰۴	۱۸۷۳	۲۴-۲۵ ساله
۲	۱۳۹۴	۱	۱	۲۷	۲/۵	۲۶	۱۴۴۱	۴۴-۳۵ ساله
-	۱۰۷۲	۱۱	۱۰	۲	۱/۱	۱۲	۱۰۹۵	۵۴-۴۵ ساله
۲	۷۵۳	۷	۳	-	۰/۴	۳	۷۶۳	۶۴-۵۵ ساله
۵	۷۰۰	۸	۸	۱	۱/۲	۱	۷۱۲	۶۵ ساله بیالا
-	۳	-	-	۱	*	۱	۴	سن اظهار نشده
۲۷	۴۰۱۸۴	۷۱۲	۲۰۱۷	۳۴۴۰	۱۱/۷	۵۴۵۷	۴۶۶۸۰	بقیه نقاط حوزه سرشماری شهرضا مرد و زن جمع ازده ساله بیالا
۵	۵۰۰۱	۲۵	۷۳	۱۸۳۳	۲۷/۵	۱۹۰۶	۶۶۳۷	۱۴-۱۰ ساله
۱	۴۲۲۸	۴۰	۶۷	۸۰۲	۱۶/۶	۸۶۹	۵۱۳۸	۱۹-۱۵ ساله
۳	۴۳۷۹	۴۷	۱۷۹	۲۴۱	۸/۷	۴۲۰	۴۸۴۹	۲۴-۲۰ ساله
۶	۸۶۸۹	۲۰۰	۵۴۳	۳۸۸	۹/۵	۹۳۱	۹۸۲۶	۲۴-۲۵ ساله
۵	۵۸۸۰	۱۳۰	۴۵۹	۱۱۹	۸/۸	۵۷۸	۶۵۹۳	۴۴-۳۵ ساله
-	۴۹۸۶	۱۰۶	۳۱۲	۳۵	۶/۴	۳۴۷	۵۴۳۹	۵۴-۴۵ ساله
۲	۳۷۳۹	۸۱	۲۱۳	۷	۵/۴	۲۲۰	۴۰۴۲	۶۴-۵۵ ساله
۴	۳۵۶۷	۸۳	۱۷۰	۱۵	۴/۸	۱۸۵	۳۸۳۹	۶۵ ساله بیالا
۱	۱۵	-	۱	-	*	۱	۱۷	سن اظهار نشده
۷	۱۷۸۲۸	۶۴۲	۱۶۳۷	۳۳۰۵	۲۲/۱	۵۲۴۲	۲۳۷۱۹	مرد جمع ازده ساله بیالا
۱	۱۶۸۴	۱۷	۶۱	۱۷۵۱	۴۷/۵	۱۸۱۲	۳۸۱۴	۱۴-۱۰ ساله
-	۱۶۰۹	۲۸	۵۷	۷۸۰	۳۰/۳	۸۲۷	۲۷۷۴	۱۹-۱۵ ساله
-	۱۵۸۶	۴۵	۱۶۹	۲۳۳	۱۱/۸	۴۰۲	۲۰۳۳	۲۴-۲۰ ساله
۱۱	۳۷۹۹	۱۸۳	۵۲۲	۳۷۳	۱۸/۳	۸۹۵	۴۸۷۸	۲۴-۲۵ ساله
۳	۱۲۸۳۸	۱۱۸	۴۴۶	۱۱۴	۱۵/۶	۵۶۰	۳۵۱۹	۴۴-۳۵ ساله
-	۲۲۴۹	۹۷	۳۰۵	۳۴	۱۲/۶	۳۳۹	۲۶۸۵	۵۴-۴۵ ساله
-	۱۸۱۶	۷۵	۲۰۷	۷	۱۰/۲	۲۱۴	۲۱۰۵	۶۴-۵۵ ساله
۱	۱۶۴۲	۷۹	۱۶۹	۱۳	۹/۶	۱۸۲	۱۵۰۴	۶۵ ساله بیالا
۱	۵	-	۱	-	*	۱	۷	سن اظهار نشده

بقیه جدول شماره ۵ - وضع سواد بر حسب سن و جنس در جمعیت از ده ساله بیولای حوزه سرشماری شهرضا : آبانماه ۱۳۳۵ (تا اسفندماه ۱۳۳۶)
(سن اظهار نشده نیز جزء جمع سنین از ده ساله بیولا منظور شده است)

آنهاستیکه وضع سواد نشان اظهار نشده	تعداد آنهاستیکه بخوانند و نتوانند	تعداد آنهاستیکه نمیتوانند بخوانند	میتوانند بخوانند و نتوانند (با سواد)			جمع کل	سن و جنس	
			تعداد آنهاستیکه نمیتوانند بخوانند	تعداد آنهاستیکه میتوانند بخوانند	چند درصد			
							د ها ق ا ن	
							مردوزن	
	۳	۳۰۱۳	۱۰۵	۱۰۷	۲۸۱	۱۱/۹	۴۸۸	جمع از ده ساله بیولا
-		۴۳۴	۴	۱	۱۸۱	۳۰/۳	۱۹۰	۱۰-۱۴ ساله
-		۳۶۳	۸	۱۴	۶۰	۱۶/۶	۷۴	۱۵-۱۹ ساله
-		۲۷۳	*	-	۲۶	۸/۷	۳۶	۲۰-۲۴ ساله
۱		۷۵۴	۱۹	۱۶	۶۸	۹/۸	۸۴	۲۵-۳۰ ساله
-		۵۰۷	۱۸	۲۷	۲۵	۱/۰	۵۲	۳۵-۴۰ ساله
-		۴۳۳	۱۸	۱۸	۶	۵/۱	۲۴	۴۵-۵۰ ساله
-		۳۴۵	۱۶	۱۴	۱	۱/۰	۱۵	۵۵-۶۰ ساله
۱		۳۰۴	۱۷	۱	۴	۳/۱	۱۳	۶۵ ساله بیولا
۱		-	-	-	-	-	-	سن اظهار نشده
	۱	۱۴۹۰	۸۴	۱۰۰	۳۴۹	۲۲/۲	۴۴۹	مرد
								جمع از ده ساله بیولا
-		۱۷۰	۱	۷	۱۵۹	۹۹/۳	۱۶۶	۱۰-۱۴ ساله
-		۱۷۱	۴	۱۳	۵۷	۳۸/۶	۷۰	۱۵-۱۹ ساله
-		۱۲۴	*	-	۳۲	۱۹/۱	۳۲	۲۰-۲۴ ساله
-		۳۰۵	۱۲	۱۶	۶۵	۲۰/۴	۸۱	۲۵-۳۰ ساله
-		۲۲۴	۱۶	۲۵	۲۵	۱۷/۲	۵۰	۳۵-۴۰ ساله
-		۱۹۹	۱۶	۱۶	۶	۹/۱	۲۲	۴۵-۵۰ ساله
-		۱۷۷	۱۵	۱۴	۱	۷/۲	۱۵	۵۵-۶۰ ساله
۱		۱۶۸	۱۵	۱	۴	۸/۳	۱۳	۶۵ ساله بیولا
۱		-	-	-	-	-	-	سن اظهار نشده
	۲	۲۰۴۳	۹۱	۷	۳۲۱	۱۶/۱	۴۲۱	زن
								جمع از ده ساله بیولا
-		۲۶۴	۳	۲	۲۲	۸/۲	۲۴	۱۰-۱۴ ساله
-		۱۱۲	۴	۱	۲۰	۲/۰	۴	۱۵-۱۹ ساله
-		۲۴۹	-	-	۴	۱/۱	۴	۲۰-۲۴ ساله
۱		۴۴۹	۷	-	۲	۰/۷	۳	۲۵-۳۰ ساله
-		۲۸۳	۲	۲	-	۰/۷	۲	۳۵-۴۰ ساله
-		۲۴۲	۲	۲	-	۰/۸	۲	۴۵-۵۰ ساله
-		۱۶۸	۱	-	-	-	-	۵۵-۶۰ ساله
۱		۱۷۶	۲	-	-	-	-	۶۵ ساله بیولا
۱		-	-	-	-	-	-	سن اظهار نشده
	۲۳	۳۱۱۶۵	۴۱۰	۱۰۶۸	۲۷۹۵	۱۱/۷	۴۳۶۳	مردوزن
								جمع از ده ساله بیولا
۵		۳۹۹۰	۱۸	۴۸	۱۰۳۸	۲۸/۳	۱۰۸۱	۱۰-۱۴ ساله
۱		۳۳۷۴	۲۳	۳۹	۶۹۱	۱۷/۷	۷۳۰	۱۵-۱۹ ساله
۳		۳۴۸۶	۳۳	۱۴۶	۱۲۵	۸/۱	۳۲۱	۲۰-۲۴ ساله
۵		۶۷۹۲	۱۴۸	۴۴۰	۲۷۰	۹/۳	۷۱۰	۲۵-۳۰ ساله
۵		۴۷۱۵	۹۴	۳۴۵	۸۲	۸/۱	۴۲۷	۳۵-۴۰ ساله
-		۴۰۱۰	۷۲	۲۴۹	۳۶	۶/۳	۲۷۵	۴۵-۵۰ ساله
۲		۲۹۶۹	۵۳	۱۷۳	۶	۵/۱	۱۷۱	۵۵-۶۰ ساله
۲		۲۹۱۳	۴۹	۱۲۷	۷	۴/۳	۱۳۴	۶۵ ساله بیولا
-		۱۲	-	۱	-	*	۱	سن اظهار نشده

تفاوت کمتر از ۵۰۰ نفر

* در مواردیکه جمع کل کمتر از ۱۰۰ باشد چند درصد نشان داده نمیشود

بقیه جدول شماره ۵ - وضع سواد بر حسب سن و جنس در جمعیت ازده ساله بیالای حوزه سرشماری شهرها : آبانماه ۱۳۳۵ (نوامبر ۱۹۵۶)

(سن اظهار نشده نیز جزا جمع سنین ازده ساله بیالای منظور شده است)

آنهائیکه وضع سواد نشان اظهار نشده	میتوانند بخوانند و بنویسند	نقطه میتوانند بخوانند	میتوانند بخوانند و بنویسند (با سواد)			جمع کل	سن و جنس
			تحصیلات رسمی ندارند	تحصیلات رسمی دارند	چند درصد		
							نقاط کمتر از ۵۰۰۰ نفر
							مرد
۶	۱۴۱۲۷	۴۴۷	۱۵۰۲	۲۷۰۵	۲۲/۴	۴۲۰۷	جمع ازده ساله بیالا
۱	۱۵۴۴	۱۳	۳۹	۱۴۸۸	۴۹/۵	۱۵۲۷	۱۴- ساله
-	۱۴۹۱	۱۷	۳۰	۱۷۲	۳۱/۸	۷۰۲	۱۶- ساله
-	۱۲۷۰	۳۱	۱۳۸	۱۷۲	۱۹/۲	۲۱۰	۲۴- ساله
۱	۲۱۴۸	۱۳۹	۴۲۳	۲۵۹	۱۸/۱	۶۸۲	۲۴- ساله
۳	۲۳۲۲	۸۵	۳۳۴	۷۷	۱۴/۸	۴۱۱	۴۴- ساله
-	۱۸۱۸	۶۷	۲۴۴	۲۵	۱۲/۵	۲۶۹	۵۴- ساله
-	۱۴۱۷	۴۸	۱۶۷	۶	۱۰/۶	۱۷۳	۶۴- ساله
۱	۱۳۶۵	۴۷	۱۱۶	۶	۸/۵	۱۳۲	ساله بیالا
-	۲	-	۱	-	-	۱	ن اظهار نشده
							زن
۱۷	۱۸۱۳۸	۱۳	۶۶	۹۰	۰/۸	۱۵۶	جمع ازده ساله بیالا
۴	۲۴۴۶	۵	۹	۵۰	۲/۲	۵۹	۱۴- ساله
۱	۱۸۸۳	۶	۹	۱۹	۱/۵	۲۸	۱۶- ساله
۳	۲۲۱۶	۲	۸	۳	۰/۵	۱۱	۲۴- ساله
۴	۳۸۴۸	۹	۱۷	۱۱	۰/۷	۲۸	۲۴- ساله
۲	۲۴۴۳	۱	۱۱	۵	۰/۶	۱۶	۴۴- ساله
-	۲۱۶۲	۵	۵	۱	۰/۳	۳	۵۴- ساله
۲	۱۵۵۲	۵	۶	-	۰/۴	۶	۶۴- ساله
۱	۱۵۴۸	۱	۱	۱	۰/۱	۲	ساله بیالا
-	۱۰	-	-	-	-	-	ن اظهار نشده

- در مواردیک جمع کمتر از ۱۰ باشد چند درصد نشان داده نمیشود

جدول شماره ۶- آخرین مدرک تحصیلی برحسب سن و جنس در جمعیت ازده ساله بیالای حوزه سرشماری شهرضا : آبانماه ۱۳۳۵ (توامبر ۱۳۵۶)
(سن اظهار نشده نیز جزو جمع سنین ازده ساله بیالا منظور شده است)

سن اظهار نشده	از ۲۵ ساله بیالا						از ۱۰ تا ۲۴ ساله				جمع ازده ساله بیالا	آخرین درجه تحصیلی و جنس
	۱۰-۱۵ ساله بیالا	۱۶-۲۰ ساله	۲۱-۲۵ ساله	۲۶-۳۰ ساله	۳۱-۳۵ ساله	جمع	۱۰-۱۴ ساله	۱۵-۱۹ ساله	۲۰-۲۴ ساله	جمع		
۲۱	۵۱۹۷	۵۶۴۳	۷۰۹۹	۹۱۵۲	۱۲۷۱۶	۴۰۳۰۷	۶۴۳۸	۶۱۰۴	۶۶۴۹	۱۶۱۹۱	۵۹۸۱۶	کل حوزه سرشماری شهرضا مرد و زن خاصیکه مدرک تحصیلی رسمی رند و یا درجه تحصیلی خود را بازنگزده اند
-	۱	-	-	۱	۵	۷	۱	۴	۶۶	۷۴	۸۱	جای ابتدائی
۱	۲	۳	۵	۱۴	۲۶	۵۰	۱۰	۲۴	۳۴۱	۳۷۵	۴۲۶	سال ۱ ابتدائی
-	۵	-	۸	۲۰	۳۷	۷۰	۲۰	۵۳	۶۶۳	۷۳۶	۸۰۶	سال ۲ ابتدائی
-	۶	۱۰	۲۵	۵۶	۱۰۹	۲۰۹	۶۵	۱۳۷	۱۶۵	۱۹۷	۲۲۵	سال ۳ ابتدائی
-	۲	۴	۹	۲۸	۱۱۸	۱۶۱	۶۶	۲۳۴	۶۷۰	۹۰۴	۱۱۳۱	سال ۴ ابتدائی
۱	۱۲	۱۵	۶۴	۲۴۴	۵۷۰	۹۰۵	۲۷۱	۷۸۹	۶۰۸	۱۶۶۸	۲۰۷۴	سال ۵ ابتدائی
-	-	-	۱	۲	۸	۱۲	۱	۶۲	۹۲	۱۶۳	۱۷۵	سال ۶ ابتدائی
-	-	-	۲	۸	۱۲	۲۲	۱۰	۱۰۵	۲۹	۱۴۴	۱۶۶	لهای متوسطه
-	-	-	۷	۲۷	۶۴	۹۸	۷۶	۱۳۳	۲	۲۱۱	۲۰۹	سال ۱ متوسطه
-	-	-	۲	-	۱۳	۱۵	۳۰	۵۲	-	۸۲	۹۸	سال ۲ متوسطه
-	۱	-	۴	۸	۲۵	۳۸	۶۲	۳۳	-	۹۵	۱۲۳	سال ۳ متوسطه
-	۱	۱	۴	۹	۱۴	۲۹	۳۶	۱۱	-	۴۷	۷۶	سال ۴ متوسطه
-	-	-	-	-	-	-	-	-	-	-	-	لهای دانشکده
-	-	-	-	-	-	-	۱	۱	-	۲	۲	سال ۱ دانشکده
-	-	-	-	-	۱	۱	-	-	-	-	۱	سال ۲ دانشکده
-	-	-	-	۲	۱۵	۲۰	۱	-	-	۱	۲۱	سال ۳ دانشکده
-	-	-	-	۱	-	۱	-	-	-	-	۱	سال ۴ دانشکده و بیشتر
-	-	-	-	-	-	-	-	-	-	-	-	مرد
۸	۲۵۴۳	۲۹۴۳	۳۷۵۳	۴۶۶۱	۶۰۰۳	۱۹۹۱۱	۲۵۲۲	۲۷۱۲	۲۶۴۳	۷۸۷۷	۳۷۷۹۶	خاصیکه مدرک تحصیلی رسمی ارند و یا درجه تحصیلی خود را بازنگزده اند
-	۱	-	-	۱	۵	۷	۱	۴	۶۲	۶۷	۷۴	لهای ابتدائی
-	۱	۳	۵	۱۴	۲۶	۵۱	۷	۱۸	۲۹۹	۳۲۴	۳۷۳	سال ۱ ابتدائی
-	۵	-	۸	۱۶	۳۲	۶۱	۲۰	۴۹	۶۰۸	۶۷۴	۷۳۵	سال ۲ ابتدائی
-	۶	۱۰	۲۴	۵۶	۱۰۹	۲۰۹	۶۵	۱۳۷	۱۶۵	۱۹۷	۲۲۵	سال ۳ ابتدائی
-	۲	۴	۹	۲۸	۱۱۸	۱۶۱	۶۶	۲۳۴	۶۷۰	۹۰۴	۱۱۳۱	سال ۴ ابتدائی
۱	۱۲	۱۵	۶۴	۲۴۴	۵۷۰	۹۰۵	۲۷۱	۷۸۹	۶۰۸	۱۶۶۸	۲۰۷۴	سال ۵ ابتدائی
-	-	-	۱	۲	۸	۱۲	۱	۶۲	۹۲	۱۶۳	۱۷۵	سال ۶ ابتدائی
-	-	-	۲	۸	۱۲	۲۲	۱۰	۱۰۵	۲۹	۱۴۴	۱۶۶	لهای متوسطه
-	-	-	۷	۲۷	۶۴	۹۸	۷۶	۱۳۳	۲	۲۱۱	۲۰۹	سال ۱ متوسطه
-	-	-	۲	-	۱۳	۱۵	۳۰	۵۲	-	۸۲	۹۸	سال ۲ متوسطه
-	۱	-	۴	۸	۲۵	۳۸	۶۲	۳۳	-	۹۵	۱۲۳	سال ۳ متوسطه
-	۱	۱	۴	۹	۱۴	۲۹	۳۶	۱۱	-	۴۷	۷۶	سال ۴ متوسطه
-	-	-	-	-	-	-	-	-	-	-	-	لهای دانشکده
-	-	-	-	-	-	-	۱	۱	-	۲	۲	سال ۱ دانشکده
-	-	-	-	-	۱	۱	-	-	-	-	۱	سال ۲ دانشکده
-	-	-	-	۲	۱۵	۲۰	۱	-	-	۱	۲۱	سال ۳ دانشکده
-	-	-	-	۱	-	۱	-	-	-	-	۱	سال ۴ دانشکده و بیشتر
-	-	-	۱	۲	۷	۱۱	۸	۵۴	۸۴	۱۴۶	۱۵۷	لهای متوسطه
-	-	-	۲	۷	۱	۱۸	۱۰	۹۶	۲۱	۱۲۷	۱۴۵	سال ۱ متوسطه
-	-	-	۷	۲۱	۴۷	۷۵	۶۰	۱۱۲	۲	۱۷۴	۲۴۹	سال ۲ متوسطه
-	-	-	۲	-	۱۳	۱۵	۲۹	۵۱	-	۸۰	۹۵	سال ۳ متوسطه
-	۱	-	۴	۸	۲۴	۳۷	۶۰	۳۱	-	۶۱	۱۲۸	سال ۴ متوسطه
-	۱	۱	۴	۹	۱۴	۲۹	۳۳	۱۱	-	۴۴	۷۳	سال ۵ متوسطه
-	-	-	-	-	-	-	-	-	-	-	-	لهای دانشکده
-	-	-	-	-	-	-	۱	۱	-	۲	۲	سال ۱ دانشکده
-	-	-	-	-	۱	۱	-	-	-	-	۱	سال ۲ دانشکده
-	-	-	-	۲	۱۵	۲۰	۱	-	-	۱	۲۱	سال ۳ دانشکده
-	-	-	-	۱	-	۱	-	-	-	-	۱	سال ۴ دانشکده و بیشتر

جدول شماره ۶ - آخرین مدرک تحصیلی بر حسب سن و جنس در جمعیت ازده ساله بهای حوزه سرشماری شهرضا : آبانماه ۱۳۳۰ (نوامبر ۱۹۵۱)
(سن اظهار نشده نیز جزو جمع سنین ازده ساله بیابا منظور نشده است)

سن اظهار شده	از ۲۵ ساله بیابا						از ۱۰-۱۴ ساله				جمع ازده ساله بیابا	رجه تحصیلی و جنس
	۱۰-۱۴ ساله بیابا	۱۴-۱۵ ساله	۱۵-۱۶ ساله	۱۶-۱۷ ساله	۱۷-۱۸ ساله	جمع	۱۰-۱۴ ساله	۱۵-۱۶ ساله	۱۶-۱۷ ساله	جمع		
۱۲	۲۱۰۴	۲۷۰۰	۳۸۹۶	۴۴۸۲	۱۷۱۳	۱۰۳۹۶	۳۹۱۶	۳۳۹۲	۴۳۰۶	۱۱۶۱۴	۲۲۰۲۳	سرشماری شهرضا رجه تحصیلی رسمی رجه تحصیلی خود را اند
-	-	-	-	-	-	-	-	-	۷	۷	۷	ابتدائی
۱	۱	-	-	-	-	۱	۲	۱	۴۲	۵۱	۵۲	ابتدائی
-	-	-	-	۴	۵	۶	-	۷	۵۵	۶۲	۶۸	ابتدائی
-	-	-	۱	-	۷	۸	۶	۱۱	۷۵	۹۲	۱۰۰	ابتدائی
-	-	-	-	۶	۱۰	۱۶	۵	۱۶	۶۳	۸۹	۱۰۰	ابتدائی
-	۲	-	۲	۱۵	۶۳	۸۲	۳۹	۷۲	۵۶	۱۷۱	۱۵۲	ابتدائی
-	-	-	-	-	۱	۱	۱	۸	۸	۱۷	۱۸	متوسطه ۱
-	-	-	-	-	۲	۴	-	۷	۸	۱۵	۱۹	متوسطه ۲
-	-	-	-	-	۴	۱۶	۲۰	۲۲	-	۲۱	۵۶	متوسطه ۳
-	-	-	-	-	۲	۱	۳	۳	-	۶	۶	متوسطه ۴
-	-	-	-	-	۱	۱	۲	۱	-	۴	۴	متوسطه ۵
-	-	-	-	-	-	-	۳	۱	-	۴	۴	متوسطه ۶
-	-	-	-	-	-	-	-	۱	-	-	۱	دانشگاه
-	-	-	-	-	-	-	-	-	-	-	-	۱ دانشگاه
-	-	-	-	-	۱	۱	-	-	-	-	-	۲ دانشگاه
-	-	-	-	-	-	-	-	-	-	-	-	۳ دانشگاه
-	-	-	-	-	-	-	-	-	-	-	-	۴ دانشگاه بیشتر
-	-	-	-	-	-	-	-	-	-	-	-	شهر شهرضا
-	-	-	-	-	-	-	-	-	-	-	-	مرد وزن
۸	۱۳۲۳	۱۶۰۸	۲۱۱۵	۲۶۷۸	۳۳۷۸	۱۱۱۳۲	۱۸۳۰	۱۷۶۸	۱۸۴۵	۵۹۴۳	۱۶۵۷۹	آخرین مدرک تحصیلی رسمی و یا رجه تحصیلی خود را رده اند
-	-	-	-	۱	۱	۲	-	۲	۶	۱۱	۱۳	ابتدائی
۱	-	۲	۳	۷	۱۳	۲۹	۶	۱۴	۷۸	۹۸	۱۲۵	ابتدائی
-	۳	-	۷	۱۱	۱۶	۳۷	۱۲	۱۱	۲۱۴	۲۳۷	۲۷۱	ابتدائی
-	۵	۱	۱۴	۳۴	۶۶	۱۲۸	۵۸	۴۰	۳۴۸	۴۱۶	۵۱۴	ابتدائی
-	۲	۱	۷	۱۷	۶۵	۹۲	۳۵	۷۸	۳۳۸	۴۵۱	۵۱۲	ابتدائی
۱	۴	۱۲	۴۹	۱۸۸	۳۹۲	۶۴۵	۱۶۸	۴۰۳	۳۵۹	۹۲۰	۱۵۷۶	ابتدائی
-	-	-	۱	۲	۵	۸	۴	۳۹	۷۰	۱۱۳	۱۲۱	متوسطه ۱
-	-	-	۱	۶	۸	۱۵	۴	۳۲	۱۹	۸۵	۱۰۰	متوسطه ۲
-	-	-	۷	۱۸	۵۲	۷۸	۵۵	۱۰۵	۱	۱۶۱	۲۳۹	متوسطه ۳
-	-	-	۱	-	۶	۱۰	۲۰	۴۸	-	۶۸	۷۸	متوسطه ۴
-	-	-	۴	۷	۲۲	۳۳	۵۴	۲۴	-	۷۸	۱۱۱	متوسطه ۵
-	۱	۱	۲	۹	۱۳	۲۶	۲۹	۱۰	-	۳۹	۶۵	متوسطه ۶
-	-	-	-	-	-	-	۱	۱	-	۲	۲	دانشگاه
-	-	-	-	-	۱	۱	-	-	-	-	۱	۲ دانشگاه
-	-	-	۲	۲	۱۵	۱۹	۱	-	-	۱	۲۰	۳ دانشگاه

بقیه جدول شماره ۶- آخرین مدرک تحصیلی بر حسب سن و جنس در جمعیت ازده ساله به بالای حوزه سرشماری شهرضا: آبانماه ۱۳۳۵ (توامبر ۱۹۵۶)
(سن اظهار نشده نیز جز جمع سنین ازده ساله بیلا منظور شده است)

سن اظهار نشد	از ۲۰ ساله بیلا						از ۱۰ تا ۲۰ ساله				جمع ازده ساله بیلا	آخرین درجه تحصیلی و جنس
	۱۰-۱۵ ساله	۱۶-۲۰ ساله	۲۱-۲۵ ساله	۲۶-۳۰ ساله	۳۱-۳۵ ساله	جمع	۱۰-۱۵ ساله	۱۶-۲۰ ساله	۲۱-۲۵ ساله	جمع		
۱	۶۵۲	۸۴۰	۱۱۰۲	۱۳۶۶	۱۶۹۸	۵۳۶۱	۷۳۲	۷۱۸	۵۸۰	۲۰۳۰	۷۳۸۲	شهر شهرضا مرد خاصیکه مدرک تحصیلی رسمی ارند و یا درجه تحصیلی خود را نیاورده اند
-	-	-	-	۱	۱	۲	-	۲	۲	۱	۱۱	لهای ابتدایی
-	-	۲	۲	۷	۱۳	۲۶	۴	۱۰	۶۵	۷۹	۱۰۵	سال ۱ ابتدایی
-	۲	-	۷	۸	۱۳	۳۱	۱۲	۶	۱۸۴	۲۰۲	۲۳۲	سال ۲ ابتدایی
-	۵	۱	۱۴	۲۴	۳۱	۱۲۲	۲۲	۲۳	۲۹۱	۳۴۷	۴۷۰	سال ۳ ابتدایی
-	۲	۱	۷	۱۲	۵۸	۸۰	۲۱	۶۵	۲۷۹	۳۷۵	۵۵۵	سال ۴ ابتدایی
۱	۳	۱۲	۴۷	۱۷۴	۳۳۶	۵۷۲	۱۳۲	۳۲۷	۲۰۱	۷۷۰	۱۳۴۲	سال ۵ ابتدایی
-	-	-	-	-	-	-	-	-	-	-	-	سال ۶ ابتدایی
-	-	-	۱	۲	۴	۷	۲	۲۱	۶۲	۶۶	۱۰۳	لهای متوسطه
-	-	-	۱	۵	۵	۱۱	۴	۵۵	۱۱	۷۰	۸۱	سال ۱ متوسطه
-	-	-	۷	۱۴	۲۷	۵۸	۴۱	۸۵	۱	۱۲۲	۱۸۵	سال ۲ متوسطه
-	-	-	۱	-	۴	۱۰	۱۶	۴۶	-	۶۵	۷۵	سال ۳ متوسطه
-	۱	-	۴	۷	۲۱	۳۲	۵۲	۲۳	-	۷۵	۱۰۷	سال ۴ متوسطه
-	-	۱	۲	۶	۱۲	۲۶	۲۶	۱۰	-	۴۶	۶۲	سال ۵ متوسطه
-	-	-	-	-	-	-	-	-	-	-	-	سال ۶ متوسطه
-	-	-	-	-	-	-	۱	-	-	۱	۱	لهای دانشکده
-	-	-	-	-	۱	۱	-	-	-	-	۱	سال ۱ دانشکده
-	-	-	۲	۲	۱۴	۱۸	۱	-	-	۱	۱۱	سال ۲ دانشکده
-	-	-	۱	-	-	۱	-	-	-	-	۱	سال ۳ دانشکده
-	-	-	-	-	-	-	-	-	-	-	-	سال ۴ دانشکده و بیشتر
۲	۷۲۱	۷۲۳	۱۰۹۳	۱۴۱۴	۱۷۸۰	۵۷۷۱	۱۱۰۸	۱۰۵۰	۱۲۶۵	۳۴۲۳	۱۱۹۷	زن خاصیکه مدرک تحصیلی رسمی ارند و یا درجه تحصیلی خود را نیاورده اند
-	-	-	-	-	-	-	-	-	۲	۲	۲	لهای ابتدایی
۱	-	-	-	-	-	-	۲	۴	۱۳	۱۹	۲۰	سال ۱ ابتدایی
-	-	-	-	۲	۳	۶	-	۵	۲۰	۲۵	۴۱	سال ۲ ابتدایی
-	-	-	-	-	۵	۵	۵	۷	۵۷	۶۶	۷۴	سال ۳ ابتدایی
-	-	-	-	۵	۲	۱۲	۴	۱۳	۵۱	۷۶	۸۸	سال ۴ ابتدایی
-	۱	-	۲	۱۴	۵۶	۷۳	۲۶	۶۶	۵۸	۱۱۰	۲۳۲	سال ۵ ابتدایی
-	-	-	-	-	-	-	-	-	-	-	-	سال ۶ ابتدایی
-	-	-	-	-	۱	۱	۱	۸	۸	۱۷	۱۸	لهای متوسطه
-	-	-	-	۱	۲	۴	-	۷	۸	۱۵	۱۶	سال ۱ متوسطه
-	-	-	-	۴	۱۶	۲۰	۱۴	۲۰	-	۳۴	۵۴	سال ۲ متوسطه
-	-	-	-	-	-	-	۱	۲	-	۳	۳	سال ۳ متوسطه
-	-	-	-	-	۱	۱	۲	۱	-	۳	۴	سال ۴ متوسطه
-	-	-	-	-	-	-	۲	-	-	۲	۳	سال ۵ متوسطه
-	-	-	-	-	-	-	-	-	-	-	-	سال ۶ متوسطه
-	-	-	-	-	-	-	-	۱	-	۱	۱	لهای دانشکده
-	-	-	-	-	-	-	-	-	-	-	-	سال ۱ دانشکده
-	-	-	-	-	۱	۱	-	-	-	-	۱	سال ۲ دانشکده
-	-	-	-	-	-	-	-	-	-	-	-	سال ۳ دانشکده
-	-	-	-	-	-	-	-	-	-	-	-	سال ۴ دانشکده و بیشتر

بقیه جدول شماره ۶- آخرین مدرک تحصیلی برحسب سن و جنس در جمعیت ازده ساله بیالای حوزه سرشماری شهرضا آبانماه ۱۳۳۵ (نوامبر ۱۹۵۶)
(سن اظهار نشده نیز جزو جمع سنین ازده ساله بیالا منظور شده است)

سن اظهار نشده	از ۲۰ ساله بیالا						از ۱۰ تا ۲۴ ساله				جمع ازده ساله بیالا	رتبه درجه تحصیلی و جنس
	۱۰-۱۵ ساله بیالا	۱۴-۱۵ ساله	۱۳-۱۵ ساله	۱۲-۱۵ ساله	۱۱-۱۵ ساله	جمع	۲۴-۲۵ ساله	۱۹-۲۵ ساله	۱۴-۲۵ ساله	جمع		
۱۷	۳۸۴۴	۴۰۳۵	۵۰۰۴	۱۴۷۴	۱۴۳۸	۲۱۱۷۵	۴۶۰۸	۴۳۳۶	۵۱۰۴	۱۴۰۴۸	۴۳۳۴۰	مدرک تحصیلی رسمی و یا درجه تحصیلی خود را نگرفته اند
												ی ابتدائی
	۱	-	-	-	۱	۵	۱	۲	۶	۲۳	۶۸	سال ۱ ابتدائی
	۲	-	۲	۷	۱۲	۲۴	۴	۱۰	۲۶۳	۲۷۷	۳۰۱	سال ۲ ابتدائی
	۲	-	۱	۶	۲۱	۳۳	۸	۴۱	۴۴۹	۴۶۱	۵۲۲	سال ۳ ابتدائی
	۱	۱	۱۱	۲۲	۱۳	۱۲۸	۲۷	۶۷	۴۴۷	۵۸۱	۷۰۹	سال ۴ ابتدائی
	-	۳	۲	۱۱	۵۲	۶۱	۳۱	۱۵۶	۳۳۲	۵۱۱	۵۸۸	سال ۵ ابتدائی
	۸	۳	۱۵	۵۶	۱۷۸	۲۱۰	۱۰۲	۳۸۶	۲۴۹	۷۳۸	۹۹۸	سال ۶ ابتدائی
												ای متوسطه
	-	-	-	۱	۳	۴	۵	۲۳	۲۲	۵۰	۵۴	سال ۱ متوسطه
	-	-	۱	۲	۴	۷	۶	۴۲	۱۰	۵۹	۶۶	سال ۲ متوسطه
	-	-	-	۶	۱۱	۲۰	۲۱	۲۸	۱	۵۰	۷۰	سال ۳ متوسطه
	-	-	۱	-	۴	۵	۱۰	۵	-	۱۵	۲۰	سال ۴ متوسطه
	۱	-	-	۱	۲	۵	۸	۹	-	۱۷	۲۲	سال ۵ متوسطه
	-	-	۲	-	۱	۳	۷	۱	-	۸	۱۱	سال ۶ متوسطه
												های دانشکده
	-	-	-	-	-	-	-	-	-	-	-	سال ۱ دانشکده
	-	-	-	-	-	-	-	-	-	-	-	سال ۲ دانشکده
	-	-	-	۱	-	۱	-	-	-	-	۱	سال ۳ دانشکده
	-	-	-	-	-	-	-	-	-	-	-	سال ۴ دانشکده و بیشتر
												مرد
۷	۱۸۹۱	۲۰۹۸	۲۶۵۱	۳۴۰۰	۴۵۰۰	۱۴۵۰۰	۱۸۰۰	۱۶۶۴	۲۰۶۳	۵۸۰۷	۳۰۴۱۴	مدرک تحصیلی رسمی و یا درجه تحصیلی خود را نگرفته اند
												های ابتدائی
	۱	-	-	۱	۴	۵	۱	۲	۵۵	۵۸	۶۳	سال ۱ ابتدائی
	۱	-	۲	۷	۱۳	۲۳	۲	۸	۲۳۴	۲۴۵	۲۶۸	سال ۲ ابتدائی
	۲	-	۱	۸	۱۹	۳۰	۸	۴۰	۴۳۴	۴۷۲	۵۰۲	سال ۳ ابتدائی
	۱	۱	۱۰	۲۲	۱۱	۱۲۵	۲۱	۶۳	۴۲۶	۵۵۸	۶۸۲	سال ۴ ابتدائی
	-	۳	۲	۱۰	۵۰	۶۵	۳۰	۱۵۳	۲۲۸	۵۱۱	۵۷۶	سال ۵ ابتدائی
	۷	۳	۱۵	۵۵	۱۷۱	۲۵۱	۱۰۰	۳۷۹	۲۴۸	۷۲۷	۹۷۸	سال ۶ ابتدائی
												های متوسطه
	-	-	-	۱	۳	۴	۵	۲۳	۲۲	۵۰	۵۴	سال ۱ متوسطه
	-	-	۱	۲	۴	۷	۶	۴۱	۱۰	۵۷	۶۴	سال ۲ متوسطه
	-	-	-	۷	۱۰	۱۷	۱۹	۲۷	۱	۴۷	۶۴	سال ۳ متوسطه
	-	-	۱	-	۴	۵	۱۰	۵	-	۱۵	۲۰	سال ۴ متوسطه
	۱	-	-	۱	۲	۵	۸	۸	-	۱۶	۲۱	سال ۵ متوسطه
	-	-	۲	-	۱	۳	۷	۱	-	۸	۱۱	سال ۶ متوسطه
												های دانشکده
	-	-	-	-	-	-	-	-	-	-	-	سال ۱ دانشکده
	-	-	-	-	-	-	-	-	-	-	-	سال ۲ دانشکده
	-	-	-	۱	-	۱	-	-	-	-	۱	سال ۳ دانشکده
	-	-	-	-	-	-	-	-	-	-	-	سال ۴ دانشکده و بیشتر

بقیه جدول شماره ۶- آخرین مدرک تحصیلی بر حسب سن و جنس در جمعیت ازده ساله بیالای حوزه سرشماری شهرضا: آبانماه ۱۳۳۰ (نوامبر ۱۹۵۱)
(سن اظهارکننده نیز جزء جمع سنین ازده ساله بیالا منظور نشده است)

سرد اظهاری	از ۲۵ ساله بیالا						از ۱۰ تا ۲۴ ساله				جمع ازده ساله بیالا	آخرین درجه تحصیلی و جنس
	۱۰-۱۵ ساله	۱۶-۲۰ ساله	۲۱-۲۵ ساله	۲۶-۳۰ ساله	۳۱-۳۵ ساله	جمع	۱۰-۱۴ ساله	۱۵-۱۹ ساله	۲۰-۲۴ ساله	جمع		
۱۰	۱۹۳۳	۱۹۳۷	۲۷۰۳	۳۰۲۹	۴۹۳۳	۱۴۶۳۰	۲۸۰۸	۲۳۴۲	۳۰۴۱	۸۱۹۱	۲۲۸۲۶	بقیه نقاط حوزه سرشماری شهرضا زن اشخاصیکه مدرک تحصیلی رسمی ندارند و یا درجه تحصیلی خود را اظهاری نکرده اند
-	-	-	-	-	-	-	-	-	۵	۵	۵	سالهای ابتدایی
-	۱	-	-	-	-	۱	۱	۲	۲۱	۲۲	۲۳	سال ۱ ابتدایی
-	-	-	-	۱	۲	۲	-	۲	۲۵	۲۷	۳۰	سال ۲ ابتدایی
-	-	-	۱	-	۲	۲	۱	۲	۱۸	۲۳	۲۶	سال ۳ ابتدایی
-	-	-	-	۱	۲	۴	۱	۲	۹	۸	۱۲	سال ۴ ابتدایی
-	۱	-	-	۱	۲	۱	۲	۲	۱	۱۱	۲۰	سال ۵ ابتدایی
-	-	-	-	-	-	-	-	-	-	-	-	سالهای متوسطه
-	-	-	-	-	-	-	-	-	-	-	-	سال ۱ متوسطه
-	-	-	-	-	-	-	-	-	-	-	-	سال ۲ متوسطه
-	-	-	-	-	۲	۲	-	۲	-	۲	۲	سال ۳ متوسطه
-	-	-	-	-	-	-	-	۱	-	۲	۶	سال ۴ متوسطه
-	-	-	-	-	-	-	-	-	-	-	-	سال ۵ متوسطه
-	-	-	-	-	-	-	-	-	۱	۱	۱	سال ۶ متوسطه
-	-	-	-	-	-	-	-	-	-	-	-	سالهای دانشگاه
-	-	-	-	-	-	-	-	-	-	-	-	سال ۱ دانشگاه
-	-	-	-	-	-	-	-	-	-	-	-	سال ۲ دانشگاه
-	-	-	-	-	-	-	-	-	-	-	-	سال ۳ دانشگاه
-	-	-	-	-	-	-	-	-	-	-	-	سال ۴ دانشگاه و بیشتر

۱۸ ۰۴۵ - ۰۶۶ ۰۰۵ ۰۱ ۰۱

جدول شماره ۷- وضع مذهب بر حسب جنس در حوزه سرشماری شهرضا: آبانماه ۱۳۳۰ (نوامبر ۱۹۵۱)

مذهب اظه نشده	سایر مذاهب	زرتشتی	یهودی	سیحی	مسلمان	جمع	جنس
							کل حوزه سرشماری شهرضا
۱۶۶	۱۳۶	۱	۷	۴	۹۸ ۴۳۱	۹۸ ۲۴۵	مرد وزن
۸۲	۵۲	۱	۴	۳	۵۰ ۶۱۴	۵۰ ۶۵۶	مرد
۸۴	۸۴	-	۳	۱	۴۷ ۹۱۷	۴۸ ۰۸۱	زن
							شهر شهرضا
۲۹	۱۲	۱	۷	۱	۲۹ ۲۶۸	۲۹ ۳۱۱	مرد وزن
۲۰	۶	۱	-	۱	۱۵ ۱۲۸	۱۵ ۱۵۶	مرد
۹	۶	۷	-	-	۱۴ ۱۴۰	۱۴ ۱۵۵	زن
							بقیه نقاط حوزه سرشماری شهرضا
۱۳۷	۱۲۴	-	۷	۳	۶۹ ۱۶۳	۶۹ ۴۳۴	مرد وزن
۶۲	۴۶	-	۴	۲	۳۵ ۳۸۱	۳۵ ۵۰۰	مرد
۷۵	۷۸	-	۳	۱	۳۳ ۷۷۷	۳۳ ۹۳۴	زن

جدول شماره ۸- توزیع جمعیت بقم حوزه سرشماری شهرضا بشکلیک شهرستان یاکتور محل تولد : آبانماه ۱۳۳۶ (نوامبر ۱۹۵۶)

شهرستان یاکتور محل تولد	تعداد	چند درصد	شهرستان یاکتور محل تولد	تعداد	چند درصد
جمعیت حوزه سرشماری	۹۸ ۷۴۵	۱۰۰/۰	خوی	۲	۰/۲
بن در این حوزه سرشماری	۱۵ ۱۰۰	۱۶/۶	داراب	۲	۰/۲
بن در سایر شهرستانها	۲ ۴۴۱	۲/۴	دامغان	-	-
بن در کشورهای خارجی	۴	-	درگز	۳	۰/۳
تولد اظهار نشده	۹۰	۰/۹	دزفول	-	-
مع تولد بن در شهرستانهای مجاور	۱ ۶۳۲	۱۰۰/۰	دشت گزگان (گوند کاس)	-	-
-----	-----	-----	دشت میشان (سوسنگرد)	-	-
-----	-----	-----	دشتی و دشتستان	-	-
-----	-----	-----	دامغان	-	-
-----	-----	-----	رامهریز	۴	۰/۴
-----	-----	-----	رشت	۶	۰/۶
-----	-----	-----	رضائیه	-	-
-----	-----	-----	رستمان	-	-
-----	-----	-----	زابل	-	-
-----	-----	-----	زاهدان	۳	۰/۳
-----	-----	-----	زرنج کرمان	-	-
-----	-----	-----	زنجان	۹	۰/۹
مع تولد بن در شهرستانهای غیر مجاور	۱ ۳۱۴	۱۰۰/۰	ساری	-	-
-----	-----	-----	ساره	۵	۰/۵
-----	-----	-----	سیریز	۲	۰/۲
-----	-----	-----	سیریزان (حیرت)	-	-
-----	-----	-----	سراب	-	-
-----	-----	-----	سراوان	۴	۰/۴
-----	-----	-----	سقز	۲	۰/۲
-----	-----	-----	سندان	۶	۰/۶
-----	-----	-----	سنتدج	۱	۰/۱
-----	-----	-----	سیرجان	-	-
-----	-----	-----	شادگان	-	-
-----	-----	-----	شاه آباد غرب	۱۹	۱/۹
انتهی	-----	-----	شاهپرورد	-	-
-----	-----	-----	شاهی	-	-
-----	-----	-----	شاهیندژ	۴	۰/۴
-----	-----	-----	شوشتر	-	-
-----	-----	-----	شهرضا	-	-
-----	-----	-----	شهمیار	۱۵	۲/۹
-----	-----	-----	شیراز	۱	۰/۱
-----	-----	-----	طبرستان	-	-
-----	-----	-----	طوالش (خمسه)	-	-
-----	-----	-----	فردوس	-	-
شهر	۶	۰/۶	فردین	۱۳	۱/۳
-----	-----	-----	فسا	۲۸	۱۴/۲
-----	-----	-----	فومن	-	-
-----	-----	-----	فهریز آباد	۴	۰/۴
-----	-----	-----	فاز	۱۴	۱/۱
پت جام	-----	-----	قزوین	-	-
پت جدید	-----	-----	قصر نیرین	-	-
-----	-----	-----	قم	۲۳	۵/۵
-----	-----	-----	قزوین	-	-
-----	-----	-----	قزقان	-	-
-----	-----	-----	قزوین	۱۷	۱/۷
-----	-----	-----	کاشان	۳	۰/۳
-----	-----	-----	کاشمر	-	-
-----	-----	-----	کج	۲	۰/۲
-----	-----	-----	کرمان	۴	۰/۴
-----	-----	-----	کرمانشاه	۱۶	۱/۶
-----	-----	-----	کرمانشاه	۱۶	۱/۶
-----	-----	-----	کرمانشاه	۱۶	۱/۶
-----	-----	-----	کرمانشاه	۱۶	۱/۶

۸- ارقام این شهرستان جز "متولد بن در شهرستانهای مجاور" نشان داده شده است

جدول شماره ۹- چگونگی محل تولد بر حسب سن در جمعیت مقیم حوزه سرشماری شهرضا، آبانماه ۱۳۳۵ (نوامبر ۱۹۵۶)

محل تولد اظهاری نشده	محل تولد از کشور	متولدین در سایر حوزه‌های سرشماری		متولدین در این حوزه سرشماری		جمع	سن
		غیرچهار این حوزه	چهار این حوزه	چند درصد	تعداد		
۱۰	۴	۱۳۱۴	۱۹۳۲	۹۶/۶	۱۵۴۰۵	۹۸۷۴۵	کل حوزه سرشماری شهرضا
							به سنین
۱۰	-	۹۲	۱۴۵	۹۸/۵	۱۶۱۶۷	۱۶۱۶۴	۵ ساله
۲	-	۱۳	۲۵	۹۸/۷	۳۱۳۵	۳۱۳۵	۶-۷ ساله
۸	-	۷۹	۱۲۰	۹۸/۵	۱۳۵۷۲	۱۳۷۷۹	۸-۹ ساله
۱۵	۱	۲۱۷	۳۰۳	۹۷/۶	۲۴۴۱۱	۲۴۹۴۷	۱۰-۱۳ ساله
۱۴	-	۲۳۳	۲۹۸	۹۶/۳	۱۴۲۹۴	۱۴۸۳۹	۱۴-۱۵ ساله
۱۷	۱	۲۳۲	۲۴۰	۹۵/۶	۱۳۲۱۳	۱۳۷۸۳	۱۶-۱۷ ساله
۱۴	۲	۲۳۶	۲۳۲	۹۳/۸	۸۹۸۰	۹۵۷۴	۱۸-۱۹ ساله
۱۴	-	۱۷۸	۲۶۲	۹۴/۶	۷۷۷۸	۷۷۳۲	۲۰-۲۱ ساله
۲	-	۸۶	۱۶۰	۹۵/۶	۵۴۳۸	۵۶۲۶	۲۲-۲۳ ساله
۴	-	۴۰	۱۰۲	۹۷/۲	۵۰۸۱	۵۲۲۷	۲۴-۲۵ ساله
-	-	-	-		۲۳	۲۳	اظهاری نشده
							شهر شهرضا
۴۰	۴	۸۰۲	۷۲۲	۹۴/۷	۲۷۷۴۳	۲۹۳۱۱	به سنین
							۵ ساله
۲	-	۴۴	۳۶	۹۸/۲	۴۵۵۴	۴۶۳۹	۶-۷ ساله
۱	-	۴	۷	۹۸/۷	۹۱۰	۹۱۴	۸-۹ ساله
۱	-	۴۰	۳۹	۹۸/۶	۳۶۴۴	۳۷۱۴	۱۰-۱۳ ساله
۱	۱	۱۴۲	۱۱۶	۹۶/۶	۷۳۰۴	۷۵۶۴	۱۴-۱۵ ساله
۸	-	۱۲۱	۱۰۲	۹۵/۲	۴۶۳۱	۴۸۵۲	۱۶-۱۷ ساله
۱۱	۱	۱۳۰	۱۰۸	۹۳/۷	۳۷۰۷	۳۹۵۷	۱۸-۱۹ ساله
۶	۲	۱۶۰	۱۶۸	۸۸/۷	۲۶۴۵	۲۶۸۱	۲۰-۲۱ ساله
۹	-	۱۲۴	۱۱۲	۸۸/۶	۲۰۳۸	۲۱۳۲	۲۲-۲۳ ساله
۱	-	۵۶	۵۱	۹۳/۴	۱۵۲۶	۱۶۳۴	۲۴-۲۵ ساله
۲	-	۲۵	۱۹	۹۶/۷	۱۳۴۲	۱۳۸۸	۲۶-۲۷ ساله
-	-	-	-		۶	۶	اظهاری نشده
							بقیه نقاط حوزه سرشماری شهرضا
۵۰	-	۵۱۲	۱۲۱۰	۹۷/۴	۱۷۱۶۶	۱۶۴۳۴	به سنین
							۵ ساله
۸	-	۴۸	۱۰۶	۹۸/۷	۱۲۱۴۳	۱۲۳۰۸	۶-۷ ساله
۱	-	۶	۱۸	۹۸/۸	۲۲۱۵	۲۲۴۳	۸-۹ ساله
۷	-	۳۹	۹۱	۹۸/۶	۹۹۲۸	۱۰۰۶۵	۱۰-۱۳ ساله
۱۴	-	۷۵	۱۸۷	۹۸/۴	۱۷۱۰۷	۱۷۲۸۲	۱۴-۱۵ ساله
۶	-	۱۱۲	۱۹۶	۹۶/۶	۹۶۷۳	۹۹۸۷	۱۶-۱۷ ساله
۶	-	۱۰۲	۲۱۲	۹۶/۷	۹۵۰۶	۹۸۲۶	۱۸-۱۹ ساله
۸	-	۷۶	۱۷۴	۹۶/۶	۶۳۳۵	۶۵۹۳	۲۰-۲۱ ساله
۵	-	۵۴	۱۴۰	۹۶/۳	۵۲۴۰	۵۴۳۹	۲۲-۲۳ ساله
۱	-	۳۰	۱۰۹	۹۶/۵	۳۱۰۲	۳۰۴۲	۲۴-۲۵ ساله
۲	-	۱۵	۸۳	۹۷/۴	۲۷۳۶	۲۸۳۹	۲۶-۲۷ ساله
-	-	-	-		۱۷	۱۷	اظهاری نشده

- در مواردیکه جمع کسراز ۱۰۰ باشد چند درصد نشان داده میشود.

جدول شماره ۱۰- وضع فعالیت اقتصادی بر حسب سن و جنس در جمعیت ازده ساله بیابالی حوزه سرشماری شهرضا (آبانماه ۱۳۳۵) (تواصیر ۱۹۵۶)
(سن اظهار نشده نیز جز جمع سنین ازده ساله بیابالی منظور شده است)

غیرفعال از نظر اقتصادی				فعال از نظر اقتصادی				جمع کل	سن و جنس
شماره	محصل	زن خانه دار	جمع	در جستجوی کار	شاغل بکار	چند درصد	جمع		
مردان									
ازده ساله بیابالی									
۲۸۱۱	۳۶۱۳	۲۴۳۷۶	۳۴۸۸۰	۴۱۶	۳۱۷۷۶	۴۸/۰	۳۲۱۹۲	۶۷۰۷۲	
۲۲۱۹	۲۹۲۳	۲۳۸۶	۷۰۲۸	۱۰	۲۶۰۰	۲۶/۳	۲۶۱۰	۱۰۲۱۸	
۶۱	۶۱۳	۴۷۶۸	۳۰۰۲	۱۳۳	۴۱۰۸	۰۴/۸	۴۲۴۱	۷۷۴۳	
۷۵	۱۱۲	۳۴۸۶	۲۶۷۳	۵۱	۳۳۷۲	۴۸/۲	۳۴۲۳	۷۰۹۶	
۱۲۵	۱۲	۲۰۷۷	۱۲۱۴	۴۳	۷۰۲۶	۰۴/۶	۷۰۶۹	۱۲۷۸۲	
۱۲۵	۱	۳۶۱۴	۴۱۳۰	۳۲	۰۴۲۲	۰۷/۰	۰۴۰۴	۹۰۷۴	
۳۴۴	-	۳۲۰۸	۳۰۵۲	۳۵	۴۱۵۵	۰۴/۱	۴۱۸۰	۷۷۳۲	
۱۰۳۰	-	۱۷۱۹	۲۷۴۶	۲۱	۲۸۶۶	۰۱/۶	۲۹۲۷	۵۶۷۶	
۲۷۹۶	۲	۷۲۷	۲۰۲۵	۱۱	۱۶۱۱	۳۲/۶	۱۷۰۲	۵۲۲۷	
۶	-	۱۱	۱۷	-	۶	*	۱	۲۳	
۵۶/۱	۱۳/۲	۳۰/۸	۲۶/۴	۱۹/۴	۳۲/۷	-	۳۲/۶	۳۱/۱	
زنان									
ازده ساله بیابالی									
۲۷۵۶	۳۳۵۷	-	۶۱۱۶	۴۱۱	۲۷۸۲۶	۸۲/۲	۲۸۲۳۷	۳۴۳۵۳	
۱۱۵۹	۲۶۳۴	-	۳۷۹۳	۱۰	۱۷۱۲	۳۲/۲	۱۸۰۲	۵۰۶۵	
۵۳	۶۱۲	-	۶۵۵	۱۳۲	۳۴۰۸	۸۴/۴	۳۵۴۰	۴۶۹۵	
۴۲	۱۰۷	-	۱۴۹	۵۱	۲۶۰۴	۹۵/۲	۲۶۵۵	۳۶۰۴	
۶۵	۱۲	-	۷۷	۴۳	۶۸۴۲	۹۸/۶	۶۸۸۵	۶۹۶۲	
۶۰	۱	-	۶۱	۲۸	۴۹۷۰	۹۸/۸	۴۶۶۸	۵۰۰۶	
۸۰	-	-	۸۰	۳۵	۳۷۷۳	۹۷/۸	۳۷۹۸	۳۸۸۳	
۲۸۵	-	-	۲۸۵	۳۱	۲۶۶۰	۹۰/۳	۲۶۶۱	۲۹۷۶	
۱۰۰۵	۱	-	۱۰۰۶	۱۱	۱۰۰۴	۶۰/۶	۱۰۶۴	۲۰۷۲	
۵	-	-	۵	-	۴	*	۴	۶	
۴۳/۲	۱۳/۲	-	۱۴/۰	۱۹/۴	۳۲/۶	-	۲۳/۵	۲۱/۱	
بچه ها									
ازده ساله بیابالی									
۴۰۵۲	۳۳۶	۲۴۳۷۶	۲۸۷۶۴	۵	۲۹۵۰	۱۲/۱	۲۹۵۵	۳۲۷۱۹	
۱۰۶۰	۲۸۹	۲۳۸۳	۳۷۳۵	-	۸۸۸	۱۱/۲	۸۸۸	۴۶۲۳	
۳۸	۱۱	۲۷۶۸	۲۸۱۷	۱	۷۰۰	۱۱/۸	۷۰۱	۳۰۴۸	
۳۳	۵	۳۴۸۶	۳۰۲۴	-	۴۶۸	۱۱/۷	۴۶۸	۳۹۹۲	
۶۰	-	۲۰۷۷	۱۱۲۷	-	۶۸۴	۱۰/۰	۶۸۴	۱۸۲۱	
۶۵	-	۳۶۱۴	۴۰۵۶	۴	۴۵۲	۱۰/۱	۴۵۶	۴۰۱۵	
۲۵۶	-	۳۲۰۸	۳۴۶۷	-	۳۸۲	۱/۱	۳۸۲	۳۸۴۹	
۷۴۵	-	-	۲۴۶۴	-	۲۳۶	۸/۷	۲۳۶	۲۷۰۰	
۱۷۹۱	۱	۷۲۷	۱۰۶۹	-	۱۳۸	۵/۲	۱۳۸	۲۶۵۲	
۱	-	۱۱	۱۲	-	۲	*	۲	۱۴	
۶۱/۸	۱۲/۱	۳۰/۸	۳۲/۰	*	۲۶/۱	-	۲۶/۱	۳۱/۱	

رمواردی که جمع کل کمتر از ۱۰۰ باشد چند درصد و میان نشان داده نمیشود.

بقره جدول شماره ۱۰ - وضع فعالیت اقتصادی بر حسب سن و جنس در جمعیت ازده ساله بیابادی حوزه سرشماری شهرضا، آبانماه ۱۳۳۵ (نوامبر ۱۹۵۶)
(سن اظهار نشده نیز جز جمع سنین ازده ساله بیابالا منظور شده است)

غیرفعال از نظر اقتصادی				فعال از نظر اقتصادی				جمع کل	سن و جنس شهر شهرضا
مفرقه	مختصن	زن خانه دار	جمع	در جستجوی کار	شاغل بکار	چند درصد	جمع		
۱۶۳۰	۱۷۱۳	۶۶۳۶	۱۰۰۳۴	۱۱۵	۱۰۲۴۲	۵۰/۸	۱۰۲۵۸	۲۰۲۱۲	جمع ازده ساله بیابالا
۱۰۲	۱۳۰۶	۵۸۵	۲۲۱۱	۲۰	۹۷۰	۳۰/۲	۹۹۰	۳۲۸۱	۱۴- ساله
۱۹	۳۷۴	۷۸۱	۱۱۷۴	۳۸	۱۲۱۳	۵۴/۹	۱۲۵۱	۲۶۰۵	۱۹- ساله
۱۳	۷۶	۹۰۰	۱۰۰۴	۱۷	۱۱۸۸	۵۳/۶	۱۲۰۵	۲۲۴۷	۱۶- ساله
۴۸	۵	۱۰۶۳	۱۰۶۶	۱۵	۲۳۴۶	۲۹/۷	۲۳۶۱	۳۱۵۷	۱۴- ساله
۲۳	۱	۱۲۰۳	۱۲۱۷	۱	۱۷۴۵	۵۸/۸	۱۷۵۶	۲۹۸۱	۱۴- ساله
۱۰۱	-	۸۷۲	۹۷۳	۵	۱۳۱۵	۵۷/۶	۱۳۲۰	۲۲۱۳	۵۴- ساله
۲۷۱	-	۴۸۵	۷۵۶	۱۰	۸۶۵	۵۳/۵	۸۷۵	۱۶۳۴	۱۶- ساله
۷۷۳	-	۱۶۶	۹۱۶	۱	۴۱۸	۳۰/۲	۴۱۹	۱۳۸۸	ساله بیابالا
۲	-	۱	۳	-	۳	#	۳	۶	اظهاری نشده
۱۳/۱	۱۳/۱	۳۱/۱	۲۸/۲	۲۰/۰	۳۱/۱	-	۳۱/۵	۳۰/۲	سنی
۲۵۶	۲۵۱۰	-	۲۱۱۶	۱۱۱	۸۳۵۷	۷۹/۶	۸۴۶۸	۱۰۲۳۴	جمع ازده ساله بیابالا
۲۰۳	۱۰۶۱	-	۱۲۶۷	۲۰	۴۶۴	۲۷/۲	۴۸۴	۱۷۸۱	۱۴- ساله
۱۰	۳۳۶	-	۳۴۶	۳۸	۱۰۲۷	۷۵/۷	۱۰۷۵	۱۴۲۱	۱۹- ساله
۱۰	۷۴	-	۸۴	۱۷	۹۷۰	۹۲/۲	۹۸۷	۱۰۷۱	۱۶- ساله
۱۷	۵	-	۲۴	۱۵	۲۰۴۷	۹۸/۹	۲۰۶۲	۲۰۸۴	۱۴- ساله
۱۱	۱	-	۱۲	۵	۱۰۲۳	۹۹/۲	۱۰۳۸	۱۰۶۰	۱۴- ساله
۲۷	-	-	۲۷	۵	۱۱۶۶	۹۷/۷	۱۱۷۱	۱۱۶۸	۵۴- ساله
۸۵	-	-	۸۵	۱۰	۷۷۶	۹۰/۲	۷۸۶	۸۷۱	۱۶- ساله
۲۱۲	-	-	۲۱۲	۱	۳۷۲	۵۶/۲	۳۷۴	۶۶۶	ساله بیابالا
۱	-	-	۱	-	۱	#	۱	۲	ظهار نشده
۱۰/۱	۱۳/۵	-	۱۴/۲	۱۹/۷	۳۳/۳	-	۳۳/۲	۳۰/۰	سنی
۱۷۱	۲۵۲	۶۶۳۶	۷۸۶۸	۴	۱۸۸۶	۱۹/۴	۱۸۹۰	۹۷۵۸	جمع ازده ساله بیابالا
۱۹۹	۲۱۰	۵۳۵	۹۴۴	-	۵۰۶	۲۳/۷	۵۰۶	۱۰۵۱	۱۴- ساله
۴	۳۸	۷۸۱	۸۲۸	-	۳۵۶	۳۰/۱	۳۵۶	۱۱۸۴	۱۹- ساله
۳	۵	۹۰۰	۹۰۸	-	۲۱۸	۱۸/۵	۲۱۸	۱۱۷۶	۱۶- ساله
۱۲	-	۱۰۶۳	۱۰۷۴	-	۲۹۹	۱۹/۰	۲۹۹	۱۸۷۳	۱۴- ساله
۱۳	-	۱۲۰۳	۱۲۱۵	۴	۲۱۲	۱۵/۷	۲۱۶	۱۴۴۱	۱۴- ساله
۷۴	-	۸۷۲	۹۴۶	-	۱۴۶	۱۳/۱	۱۴۶	۱۰۶۵	۵۴- ساله
۱۸۹	-	۴۸۵	۶۷۴	-	۸۱	۱۱/۷	۸۱	۷۱۳	۱۶- ساله
۱۸۱	-	۱۶۶	۹۷۷	-	۴۵	۶/۲	۴۵	۷۱۲	ساله بیابالا
۱	-	۱	۲	-	۲	#	۲	۶	ظهار نشده
۱۴/۱	۱۳/۰	۳۱/۱	۳۲/۳	#	۲۱/۸	-	۲۱/۹	۳۰/۱	سنی

در مواردیکه جمع کل کمتر از ۱۰۰ باشد چند درصد و میانگین نشان داده نشود.

کتابخانه موزه گرامر ایران
شماره ۴۴۴۵

بقیه جدول شماره ۱۰ - وضع فعالیت اقتصادی بر حسب سن و جنس در جمعیت ازده ساله بیلاهی حوزه سرشماری شهرضا: آبانماه ۱۳۳۵ (تیرامیر ۱۹۵۶)
(سن اظهار نشده نیز جزو جمع سنین ازده ساله بیلا منظور شده است)

غیرفعال از نظر اقتصادی				فعال از نظر اقتصادی				جمع کل	سن و جنس
مفرقه	محصل	زن خانه دار	جمع	در جستجوی کار	شاغل بکار	چند درصد	جمع		
مردان									
۰ ۱۷۶	۱ ۹۳۰	۱۷ ۷۴۰	۲۴ ۸۴۶	۳۰۱	۲۱ ۵۲۳	۸۶/۸	۲۱ ۸۲۴	۴۶ ۶۸۰	ازده ساله بیلا
۱ ۸۱۷	۱ ۶۶۱	۱ ۸۰۱	۵ ۲۲۷	۷۰	۱ ۶۳۰	۲۴/۵	۱ ۷۰۰	۶ ۹۲۷	۱ ساله
۷۲	۲۱۱	۱ ۶۸۷	۲ ۲۱۸	۹۵	۲ ۱۲۵	۵۴/۷	۲ ۲۲۰	۵ ۱۳۸	۱ ساله
۶۲	۲۲	۲ ۵۲۶	۲ ۶۳۱	۳۶	۲ ۱۸۴	۸۵/۷	۲ ۲۱۸	۴ ۸۴۹	۱ ساله
۹۷	۷	۴ ۵۱۴	۴ ۶۱۸	۲۸	۵ ۱۸۰	۵۳/۰	۵ ۲۰۸	۶ ۸۲۶	۲ ساله
۱۰۲	-	۲ ۷۹۱	۲ ۸۹۳	۲۳	۲ ۶۷۷	۵۶/۱	۲ ۷۰۰	۶ ۵۱۳	۳ ساله
۲۴۲	-	۲ ۳۲۶	۲ ۵۷۹	۲۰	۲ ۵۴۰	۵۲/۶	۲ ۵۶۰	۵ ۴۲۹	۴ ساله
۷۵۶	-	۱ ۲۳۴	۱ ۹۹۰	۲۱	۲ ۰۳۱	۵۰/۸	۲ ۰۵۲	۴ ۰۴۲	۵ ساله
۲ ۰۲۲	۲	۵۲۱	۲ ۵۵۶	۱۰	۱ ۲۷۲	۲۲/۴	۱ ۲۸۲	۲ ۸۲۹	۶ ساله
۴	-	۱۰	۱۴	-	۲	#	۳	۱۷	بیلا
۵۷/۶	۱۵/۹	۳۰/۶	۲۹/۸	۱۹/۳	۲۳/۲	-	۲۲/۰	۳۱/۵	بیلا
مرد									
۲ ۱۰۲	۱ ۸۴۷	-	۳ ۹۵۰	۳۰۰	۱۹ ۴۹۹	۸۳/۲	۱۹ ۷۹۹	۲۳ ۷۹۹	ازده ساله بیلا
۹۵۶	۱ ۵۴۰	-	۲ ۴۹۶	۷۰	۱ ۴۲۸	۳۴/۶	۱ ۴۹۸	۳ ۸۱۴	۱ ساله
۴۲	۱۶۶	-	۲۰۱	۹۴	۲ ۳۷۱	۸۸/۶	۲ ۴۶۵	۲ ۷۷۴	۱ ساله
۲۲	۲۲	-	۴۵	۲۴	۱ ۳۳۴	۹۶/۸	۱ ۳۶۸	۲ ۰۲۲	۲ ساله
۴۸	۷	-	۵۵	۲۸	۴ ۷۹۵	۶۸/۱	۴ ۸۲۳	۴ ۸۷۸	۳ ساله
۴۹	-	-	۴۹	۲۲	۳ ۴۴۷	۹۸/۶	۳ ۴۷۰	۳ ۵۶۹	۴ ساله
۵۸	-	-	۵۸	۲۰	۲ ۶۰۷	۹۷/۸	۲ ۶۲۷	۲ ۶۸۵	۵ ساله
۲۰۰	-	-	۲۰۰	۲۱	۱ ۸۸۴	۶۰/۵	۱ ۹۰۵	۲ ۱۰۵	۶ ساله
۷۱۲	۱۰	-	۷۱۴	۱۰	۱ ۱۸۰	۶۱/۵	۱ ۱۹۰	۱ ۹۰۴	۶ ساله
۴	-	-	۴	-	۳	#	۳	۷	بیلا
۲۹/۰	۱۵/۰	-	۱۳/۶	۱۹/۳	۲۳/۷	-	۲۲/۶	۳۱/۶	بیلا
زن									
۲ ۰۷۲	۸۲	۱۷ ۷۴۰	۲۰ ۸۹۶	۱	۲ ۰۶۴	۹/۰	۲ ۰۶۵	۲۲ ۹۶۱	ازده ساله بیلا
۸۶۱	۷۹	۱ ۸۰۱	۲ ۷۴۱	-	۲۸۲	۱۲/۲	۲۸۲	۳ ۱۲۳	۱ ساله
۲۱	۳	۱ ۹۸۷	۲ ۰۱۱	۱	۲۴۴	۱۴/۶	۲۴۵	۲ ۲۶۴	۱ ساله
۲۰	-	۲ ۵۲۶	۲ ۵۶۶	-	۲۵۰	۸/۱	۲۵۰	۲ ۸۱۶	۲ ساله
۴۹	-	۴ ۵۱۴	۴ ۵۶۳	-	۲۸۵	۷/۱	۲۸۵	۴ ۸۴۸	۳ ساله
۵۳	-	۲ ۷۹۱	۲ ۸۴۴	-	۲۳۰	۷/۵	۲۳۰	۳ ۰۷۴	۴ ساله
۱۸۵	-	۲ ۳۲۶	۲ ۵۱۱	-	۲۲۳	۸/۵	۲۲۳	۲ ۷۰۴	۵ ساله
۵۵۶	-	۱ ۲۳۴	۱ ۷۹۰	-	۱۴۷	۷/۶	۱۴۷	۱ ۹۳۷	۶ ساله
۱ ۳۱۰	۱	۵۲۱	۱ ۸۴۲	-	۹۳	۴/۸	۹۳	۱ ۹۳۵	بیلا
-	-	۱۰	۱۰	-	-	-	-	۱۰	بیلا
۶۰/۱	#	۳۰/۶	۳۱/۸	#	۲۶/۶	-	۲۶/۶	۳۱/۴	بیلا

مربود به جمع کل کمتر از ۱۰۰ باشد چند درصد و میان نشان داده نمیشود.

جدول شماره ۱۱ - تقسیمات عمده مشاغل بر حسب سن و جنس در جمعیت شامل باارزده ساله بیلائی حوزه سرشماری شهرضا : آبانماه ۱۳۳۵ (نوامبر ۱۹۵۶)
 (سن اظهار نشده نیز جزو جمع سنین ازده ساله بیلائی منظور شده است)

سن اظهار شده	۱۰ ساله بیلا	۱۱-۱۵ ساله	۱۶-۲۰ ساله	۲۱-۲۵ ساله	۲۶-۳۰ ساله	۳۱-۳۵ ساله	جمع ازده ساله بیلا	تقسیمات عمده مشاغل و جنس
								کل حوزه سرشماری شهرضا مردون
۱	۱ ۱۹۹	۷۰۵۱	۱۲ ۱۶۸	۳ ۷۷۲	۴ ۱۰۸	۲ ۶۰۰	۳۱ ۷۷۶	جمع شاغلین -----
۳	۳۵	۷۷	۲۵۰	۱۰۳	۷	-	۴۲۲	مشاغل حرفه ای - فنی و کارهای مربوط بدان
۲	۱۲	۱۳۶	۲۰۴	۲۲	۴	۱	۳۸۱	مشاغل مربوط با امور اداری و منشی گری و امور مربوط بدان
۱	۱۰۲	۷۷۷	۱ ۳۶۶	۲۴۴	۲۵۷	۱۹	۲ ۸۱۶	فروش و مشاغل مربوط بدان
۱	۱ ۱۲۶	۲ ۱۷۶	۶ ۸۴۴	۱ ۶۵۴	۲ ۱۰۶	۱۱۷۲	۱۶ ۹۰۵	مشاغل مربوط به زراعت و جنگلبانی و شکار و ماهیگیری
-	۶	۵۷	۸۳	۲۲	۳۶	۱۲	۲۱۹	امور مربوط با استخراج معدن و استخراج سنگ و حفاری
-	۲۱	۱۱۸	۳۷۸	۸۶	۵۳	۶	۶۶۵	مشاغل مربوط بحمل و نقل
۱	۲۷۴	۱ ۴۳۳	۲ ۶۳۱	۱ ۰۲۳	۱ ۲۲۹	۱ ۰۱۱	۷ ۹۰۲	حرفه های صنعتی و عملیاتی تولیدی و مشاغل مربوط بدان
۱	۸۳	۴۱۵	۶۴۷	۱۲۶	۲۰۵	۲۵۲	۱ ۷۳۹	مشاغل مربوط با انجام خدمات (سرسپاه)
-	۱۲	۵۹	۲۴۵	۷۲	۲۰۵	۴۱	۶۳۷	مشاغل مربوط به خدمات ثابت ارتشی و مشاغل کسه
-	-	-	-	-	-	-	-	دقیقا مشخص و یا اظهار نشده -----
								سرد
۴	۱ ۵۵۳	۶ ۴۳۳	۱۱ ۸۱۲	۲ ۶۰۴	۳ ۴۰۸	۱ ۷۱۲	۲۷ ۸۶۶	جمع شاغلین -----
-	۳۱	۷۰	۲۱۹	۹۴	۷	-	۴۲۱	مشاغل حرفه ای - فنی و کارهای مربوط بدان
۲	۱۲	۱۳۵	۱۹۹	۲۰	۲	۱	۳۷۲	مشاغل مربوط با امور اداری و منشی گری و امور مربوط بدان
۱	۱۰۱	۷۷۱	۱ ۳۶۴	۲۴۳	۲۵۷	۱۸	۲ ۸۳۵	فروش و مشاغل مربوط بدان
۱	۱ ۱۴۲	۳ ۶۶۹	۶ ۸۲۴	۱ ۶۴۷	۲ ۱۰۲	۱ ۱۵۸	۱۶ ۸۴۴	مشاغل مربوط به زراعت و جنگلبانی و شکار و ماهیگیری
-	۶	۵۷	۸۳	۲۲	۳۶	۱۲	۲۱۹	امور مربوط با استخراج معدن و استخراج سنگ و حفاری
-	۲۱	۱۱۸	۳۷۸	۸۶	۵۳	۶	۶۶۴	مشاغل مربوط بحمل و نقل
-	۱۸۵	۶۶۴	۲ ۰۰۸	۶۱۵	۶۴۵	۳۲۱	۴ ۷۲۸	حرفه های صنعتی و عملیاتی تولیدی و مشاغل مربوط بدان
-	۴۴	۲۱۹	۴۱۷	۶۵	۱۹	۶۹	۱ ۰۹۶	مشاغل مربوط با انجام خدمات (سرسپاه)
-	۱۰	۵۷	۲۴۰	۷۲	۲۰۴	۴۱	۶۳۷	مشاغل مربوط به خدمات ثابت ارتشی و مشاغل کسه
-	-	-	-	-	-	-	-	دقیقا مشخص و یا اظهار نشده -----
								زن
۲	۱۳۸	۶۱۸	۱ ۱۲۶	۴۶۸	۷۰۰	۸۸۸	۳ ۹۰۰	جمع شاغلین -----
-	۶	۷	۳۱	۹	-	-	۵۱	مشاغل حرفه ای - فنی و کارهای مربوط بدان
-	-	۱	۵	۲	۱	-	۹	مشاغل مربوط با امور اداری و منشی گری و امور مربوط بدان
-	۱	۶	۲	۱	-	۱	۱۱	فروش و مشاغل مربوط بدان
-	۳	۳۰	۲۰	۷	۷	۱۴	۶۱	مشاغل مربوط به زراعت و جنگلبانی و شکار و ماهیگیری
-	-	-	-	-	-	-	-	امور مربوط با استخراج معدن و استخراج سنگ و حفاری
-	-	-	-	-	۱	-	۱	مشاغل مربوط بحمل و نقل
۱	۸۹	۴۶۹	۹۲۳	۴۰۸	۵۸۴	۶۶۰	۳ ۱۶۴	حرفه های صنعتی و عملیاتی تولیدی و مشاغل مربوط بدان
۱	۳۹	۱۲۳	۱۵۰	۴۱	۱۰۶	۱۸۳	۶۱۳	مشاغل مربوط با انجام خدمات (سرسپاه)
-	-	-	-	-	-	-	-	مشاغل مربوط به خدمات ثابت ارتشی و مشاغل کسه
-	۲	۲	۵	-	۱	-	۱۰	دقیقا مشخص و یا اظهار نشده -----

بقیه جدول شماره ۱۱ - تقسیمات عمده مشاغل بر حسب سن و جنس در جمعیت شاغل بازار از ده ساله بیالای حوزه سرشماری شهرضا آبانماه ۱۳۳۵ (توامیر ۱۹۵۱)
(سن اظهار نشده نیز جز جمع سنین از ده ساله بیالا منظور شده است)

سن اظهار شده	۱۵-ساله بیالا	۱۴-۱۵ ساله	۱۱-۲۵ ساله	۲۴-۱۰ ساله	۱۹-۱۵ ساله	۱۶-۱۰ ساله	جمع از ده ساله بیالا	تقسیمات عمده مشاغل و جنس
شهر شهرضا								
مرد وزن								
	۴۱۸	۲۱۸۰	۴۰۹۱	۱۱۸۸	۱۳۹۲	۱۷۰	۱۰۲۴۲	جمع شاغلین
-	۱۰	۴۶	۱۷۵	۷۲	۶	-	۲۱۰	اغل حرفه ای - فن و کارهای مربوط بآن
۱	۶	۱۰۲	۱۵۴	۱۸	۲	-	۲۸۴	اغل مربوط بامور اداری و منشی گری و امور مربوط بآن
-	۵۹	۴۶۹	۷۶۸	۱۶۷	۱۸۴	۶۹	۱۷۱۶	شغل و مشاغل مربوط بآن
-	۱۶۷	۵۲۸	۷۵۴	۱۷۶	۲۲۶	۱۰۵	۱۹۵۶	اغل مربوط به زراعت و جنگلیانی و شکار و ماهیگیری
-	۶	۴۵	۶۷	۲۷	۲۲	۱۰	۱۸۷	وزن مربوط با استخراج معدن و استخراج سنگ و حفاری
-	۹	۳۸	۱۸۸	۵۶	۲۸	۴	۳۲۲	اغل مربوط بحمل و نقل
۱	۱۱۷	۷۱۱	۱۰۴۴	۵۵۵	۷۱۸	۵۶۸	۲۲۱۵	فنه های صنعتی و عملیات تولیدی و مشاغل مربوط بآن
۱	۲۴	۱۶۳	۲۶۱	۷۵	۱۲۴	۱۹۹	۶۸۷	اغل مربوط بانجام خدمات (سروسها)
-	۱۰	۴۷	۸۰	۴۱	۷۲	۱۵	۲۶۵	اغل مربوط به خدمات ثابت ارتشی و مشاغل کسه دقیقاً مشخص و یا اظهار نشده
بسر								
۱	۲۷۲	۱۹۴۲	۳۵۷۰	۹۷۰	۱۰۳۷	۴۶۴	۸۳۵۷	جمع شاغلین
-	۹	۴۳	۱۴۹	۶۸	۶	-	۲۷۵	اغل حرفه ای - فن و کارهای مربوط بآن
۱	۶	۱۰۱	۱۴۹	۱۶	۲	-	۲۷۵	اغل مربوط بامور اداری و منشی گری و امور مربوط بآن
-	۵۹	۴۶۷	۷۶۶	۱۶۶	۱۸۴	۶۸	۱۷۱۰	شغل و مشاغل مربوط بآن
-	۱۶۷	۵۲۷	۷۵۳	۱۷۵	۲۲۵	۱۰۲	۱۹۴۶	اغل مربوط به زراعت و جنگلیانی و شکار و ماهیگیری
-	۶	۴۵	۶۷	۲۷	۲۲	۱۰	۱۸۷	وزن مربوط با استخراج معدن و استخراج سنگ و حفاری
-	۹	۳۸	۱۸۸	۵۶	۲۷	۴	۳۲۱	اغل مربوط بحمل و نقل
-	۱۵	۵۴۵	۱۱۵۹	۲۷۴	۴۵۱	۲۲۷	۲۸۶۱	فنه های صنعتی و عملیات تولیدی و مشاغل مربوط بآن
-	۱۴	۱۲۶	۲۶۱	۴۷	۳۸	۶۸	۵۱۷	اغل مربوط بانجام خدمات (سروسها)
-	۸	۴۷	۷۸	۴۱	۷۲	۱۵	۲۶۱	اغل مربوط به خدمات ثابت ارتشی و مشاغل کسه دقیقاً مشخص و یا اظهار نشده
زن								
۲	۶۵	۲۳۸	۵۲۱	۲۱۸	۳۵۶	۵۰۶	۱۸۸۶	جمع شاغلین
-	۱	۳	۲۶	۵	-	-	۳۵	اغل حرفه ای - فن و کارهای مربوط بآن
-	-	۱	۵	۲	۱	-	۹	اغل مربوط بامور اداری و منشی گری و امور مربوط بآن
-	-	۲	۲	۱	-	۱	۶	شغل و مشاغل مربوط بآن
-	-	۱	۱	۱	۱	۳	۷	اغل مربوط به زراعت و جنگلیانی و شکار و ماهیگیری
-	-	-	-	-	-	-	-	وزن مربوط با استخراج معدن و استخراج سنگ و حفاری
-	-	-	-	-	۱	-	۱	اغل مربوط بحمل و نقل
۱	۲۲	۱۶۷	۳۸۵	۱۸۱	۲۶۷	۲۲۱	۱۲۵۴	فنه های صنعتی و عملیات تولیدی و مشاغل مربوط بآن
۱	۲۰	۶۴	۱۰۰	۲۸	۸۶	۱۷۱	۲۷۰	اغل مربوط بانجام خدمات (سروسها)
-	۲	-	۲	-	-	-	۴	اغل مربوط به خدمات ثابت ارتشی و مشاغل کسه دقیقاً مشخص و یا اظهار نشده

بقیه جدول شماره ۱۱ - تقسیمات عدده مشاغل برحسب سن و جنس در جمعیت شاغلین با ازرده ساله بیابلی حوزه سرشماری شهرضا: آبانماه ۱۳۲۵ (شماره ۱۱۵)

(سن اظهار نشده نیز جزو جمع سنین ازرده ساله بیابلا منظور شده است)

سن اظهار نشده	۶۰ ساله بیابلا	۶۵-۶۴ ساله	۷۰-۶۹ ساله	۷۵-۷۴ ساله	۸۰-۷۹ ساله	۸۵-۸۴ ساله	جمع ازرده ساله بیابلا	تقسیمات عدده مشاغل و جنس
								بقیه نقاط حوزه سرشماری شهرضا
								مردان
	۱ ۲۷۲	۴ ۸۷۱	۸ ۸۵۷	۲ ۱۸۴	۲ ۷۱۵	۱ ۶۳۰	۲۱ ۵۲۲	جمع شاغلین
-	۲۵	۳۱	۷۵	۲۰	۱	-	۱۶۲	مشاغل حرفه ای - فنی و کارهای مربوط بآن
۱	۶	۳۴	۵۰	۴	۱	۱	۱۷	مشاغل مربوط با امور اداری و منشی گری و امور مربوط بآن
۱	۴۲	۳۰۸	۵۹۸	۷۷	۷۳	۳۰	۱ ۱۲۰	فروش و مشاغل مربوط بآن
۱	۱۷۹	۳ ۴۵۱	۶ ۰۶۰	۱ ۴۷۸	۱ ۸۸۲	۱ ۰۶۷	۱۱ ۶۴۹	مشاغل مربوط به زراعت و جنگلیانی و شکار و ماهیگیری
-	-	۱۲	۱۶	۵	۷	۲	۴۲	امور مربوط با استخراج معدن و استخراج سنگ و حفاری
-	۱۱	۸۰	۱۱۰	۳۰	۲۵	۵	۳۴۲	مشاغل مربوط بحمل و نقل
-	۱۵۷	۷۲۱	۱ ۳۸۷	۴۶۸	۵۱۱	۴۴۳	۲ ۶۸۷	حرفه های صنعتی و عملیات تولیدی و مشاغل مربوط بآن
-	۴۹	۲۲۲	۲۸۶	۶۱	۸۱	۵۲	۷۵۲	مشاغل مربوط بانجام خدمات (سروسها)
-	۲	۱۲	۱۶۵	۲۱	۱۳۲	۲۹	۳۷۲	مشاغل مربوط به خدمات ثابت ارتشی و مشاغل کسه دقیقاً مشخص و یا اظهار نشده
								سرد
	۱ ۱۸۰	۴ ۴۹۱	۸ ۲۴۲	۱ ۹۳۴	۲ ۳۷۱	۱ ۲۴۸	۱۹ ۴۹۱	جمع شاغلین
-	۲۲	۲۷	۷۰	۲۶	۱	-	۱۴۶	مشاغل حرفه ای - فنی و کارهای مربوط بآن
۱	۶	۳۴	۵۰	۴	۱	۱	۱۷	مشاغل مربوط با امور اداری و منشی گری و امور مربوط بآن
۱	۴۲	۳۰۴	۵۹۸	۷۷	۷۳	۳۰	۱ ۱۲۵	فروش و مشاغل مربوط بآن
۱	۱۷۹	۳ ۴۴۲	۶ ۰۷۱	۱ ۴۷۲	۱ ۸۷۷	۱ ۰۵۶	۱۱ ۸۱۵	مشاغل مربوط به زراعت و جنگلیانی و شکار و ماهیگیری
-	-	۱۲	۱۶	۵	۷	۲	۴۲	امور مربوط با استخراج معدن و استخراج سنگ و حفاری
-	۱۲	۸۰	۱۱۰	۳۰	۲۵	۵	۳۴۲	مشاغل مربوط بحمل و نقل
-	۲۰	۴۱۹	۸۴۹	۲۴۱	۱۹۴	۸۴	۱ ۸۷۷	حرفه های صنعتی و عملیات تولیدی و مشاغل مربوط بآن
-	۳۰	۱۶۳	۲۲۶	۴۸	۶۱	۴۱	۵۷۹	مشاغل مربوط بانجام خدمات (سروسها)
-	۲	۱۰	۱۶۲	۲۱	۱۳۲	۲۹	۳۶۶	مشاغل مربوط به خدمات ثابت ارتشی و مشاغل کسه دقیقاً مشخص و یا اظهار نشده
								زن
	۱۲	۲۸۰	۶۱۵	۲۵۰	۲۴۴	۲۸۲	۲ ۰۶۴	جمع شاغلین
-	۲	۴	۵	۴	-	-	۱۶	مشاغل حرفه ای - فنی و کارهای مربوط بآن
-	-	-	-	-	-	-	-	مشاغل مربوط با امور اداری و منشی گری و امور مربوط بآن
-	۱	۴	-	-	-	-	۵	فروش و مشاغل مربوط بآن
-	۲	۱	۱۱	۶	۶	۱۱	۵۴	مشاغل مربوط به زراعت و جنگلیانی و شکار و ماهیگیری
-	-	-	-	-	-	-	-	امور مربوط با استخراج معدن و استخراج سنگ و حفاری
-	-	-	-	-	-	-	-	مشاغل مربوط بحمل و نقل
-	۱۷	۳۰۶	۵۲۸	۲۱۷	۲۱۷	۳۵۹	۱ ۸۱۰	حرفه های صنعتی و عملیات تولیدی و مشاغل مربوط بآن
-	۱۹	۵۹	۵۰	۱۲	۲۰	۱۲	۱۷۲	مشاغل مربوط بانجام خدمات (سروسها)
-	-	۲	۳	-	۱	-	۶	مشاغل مربوط به خدمات ثابت ارتشی و مشاغل کسه دقیقاً مشخص و یا اظهار نشده

جدول شماره ۱۲ - طبقات مشاغل برحسب وضع اشتغال و جنس در جمعیت مشاغل کارآزاده ساله بیالای حوزه سرشماری شهرضا: آبانماه ۱۳۳۰ (نوامبر ۱۹۵۶)

طبقات مشاغل و جنس	جمع مشاغلین	کارفرما	کارکنانیکه برای خود کار میکنند	مستخدم دولت	مزدبگیر	کارکنان خانوادگی بدون مزد	وضعیت اظهارنشده
کل حوزه سرشماری شهرضا مرد و زن	۳۱۲۷۶	۹۹۱	۹۱۱۳	۲۰۳۴	۱۸۰۳۲	۹۹۲	۱-۳
حرفه ای - فنی و کارهای مربوط بان	۱۷۲	۳	۸۹	۳۴۴	۳۶	-	-
مربوط به علم زیست شناسی (بیولوژی) و کشاورزی ای مربوط بان	۱	-	-	۱	-	-	-
مربوط به علم طب و بهداشت و امور مربوط بان	۶۴	۱	۱۳	۴۵	۵	-	-
مربوط به تعلیم و تربیت و سایر امور مربوط بان	۲۰۷	-	۱۳	۲۸۳	۱	-	-
فوتی که شامل قضات و وکلای دادگستری و نامه های رسمی نیز میباشد	۱	۱	۶	۱	۱	-	-
مهمی امور خیریه و عام المنفعه	۸۲	۱	۴۴	۸	۲۹	-	-
ل حرفه ای فنی و امور مشابه آن	۱	-	۳	۶	-	-	-
مربوط با مواد آری و منشی گری و امور مربوط بان	۳۸۱	۱۴	۳۲	۲۸۰	۵۵	-	-
پرست و اداره کردن امور (بجز کشاورزی)	۸۰	۱۴	۲۷	۲۸	۱۱	-	-
و مشاغل دفتری و کارهای مربوط بان	۳۰۱	-	۵	۲۵۲	۴۴	-	-
مشاغل مربوط بان	۲۸۴۶	۱۹۴	۱۶۰۴	۳۴	۱۳۳	۳۱	-
نی درنگاه، اربانه ها	۲۱۹۲	۱۶۴	۱۴۱۱	۳۳	۵۶۳	۲۱	-
نی دوره گرد ها	۵۶۸	۲۶	۴۱۳	-	۶۹	۱۰	-
ی و مشاغل مربوط بان	۸۶	۴	۸۰	۱	۱	-	-
مربوط بزراعت - جنگلبانی - شکار و ماهیگیری	۱۶۱۰۵	۵۳۱	۱۰۵۱	۵۰۰	۱۰۰۷۱	۷۴۳	۱
منی	۱۵۰۲۷	۵۳۶	۱۰۲۶	۴۲۰	۸۸۰۲	۷۴۲	۱
وط به جنگلبانی (از جمله قطع انجیر)	۸۹	۳	۱۹	۳	۶۴	-	-
ه در زراعت و شکار و ماهیگیری و جنگلبانی مشغول	۱۷۸۱	-	۶	۷۷	۱۷۰۵	۱	-
مشغول	۲۲۹	-	۲۹	۶	۱۹۲	۲	-
وط با استخراج معدن و استخراج سنگ و حفاری	۷۰	-	۲۹	۱	۳۸	۲	-
وط بساختن و حمل آوردن مواد معدنی	۱۱۱	-	-	۴	۱۱۶	-	-
وط بچاه کنی	۴۰	-	-	۱	۳۹	-	-
ه در معدن و حفاری و استخراج سنگ مشغول کار	۶۶۵	۱۱	۳۰۷	۲۰	۳۲۲	۵	-
مربوط بحمل و نقل	۲۱۲	۸	۷۰	۲۰	۱۹۴	-	-
وط برانندگی وسائط نقلیه موتوری	۳۷۳	۳	۲۳۷	-	۱۲۸	۵	-
وط برانندگی وسائط نقلیه ایکه بوسیله حیوان میشوند (مانند گاری و درشکه و غیره)	۷۱۰۲	۶۲۳	۱۸۹۹	۶۰۶	۵۲۱۱	۱۱۳	-
های صنعتی و صنایع تولیدی و مشاغل مربوط بان	۲۱۶۹	۷۲	۱۲۴	۱۴۵	۱۹۴۱	۹۶	-
وط به نساجی (غیر از تالی بان)	۷۳۱	۱	۱۲۸	-	۶۰۲	۱۰	-
وط به تالی بان	۱۲۸۲	۶۶	۵۲۰	۷۱	۵۵۷	۳۰	-
وط بشبیه پوشاک و محصولات چرمی و قماش	۲۵۴	۹	۱۲	۷	۱۷۶	-	-
وط بساختن اشیا چوبی و کارهای مربوط بان	۲۵۶	۲۱	۹۶	۳	۱۲۶	۷	-
وط به فلزکاری	۱۵	-	۱	۱	۱۳	-	-
ترکی و الکترونیکی	۱۶۸۵	۲	۱۱	۱۴۲	۱۵۳۰	-	-
خشکانی و کارهای مربوط بان که در جای دیگر ندی نشده							

بقیه جدول شماره ۱۲ به طبقات مشاغل برحسب وضع اشتغال و جنس در جمعیت شاغل بکار از ده ساله به بالای حوزه سرشماری شهرضا و آبانماه ۱۳۳۵ (نوامبر ۱۹۵۶)

طبقات مشاغل و جنس	جمع شاغلین	کارفرما	کارکنانیکه برای خود کار میکنند	مستخدم دولت	مزد بگیر	کارکنان خانوادگی بدون مزد	وضعیت اظهار نشده
کل حوزه سرشماری شهرضا							
بقیه مردان							
مربوط به ماشینهای مستقر بر انتقال و مشاغل مربوط به ات مکانیکی ماشینهای ساختمانی مستقر	۸	-	۱	۱	۶	-	-
مربوط به چاپ - صحافی و تهیه محصولات کاغذی	۷	-	۲	۲	۳	-	-
مربوط به ساختن مواد شیمیایی و کارهای مربوط به آن	۲۴	۲	۱۶	-	۱۰	-	-
مربوط به ساختن مواد شیمیایی و کارهای مربوط به آن	۴۲	۲	۲۶	۱	۱۳	-	-
مربوط به پوست و عمل آوردن آن	۲۱	۱	۱	-	۱۷	۲	-
مربوط به تهیه مواد غذایی و غذایات	۵۲۱	۱۵	۱۷۶	۲۱	۲۹۵	۱۴	-
ای صنعتی و تولید غیرمتفرقه و کارهای مربوط به آن	۴۶	۱	۳۵	-	۷	۳	-
تیکه در ریشه های صنعتی مختلف برای تولید سولفات و عملیات مربوط به آنها کار میکنند	۶۴	-	۱	۴	۵۹	۱	-
کل مربوط به انجام خدمات (سر و سبها)	۱۷۳۹	۱۵	۱۴۹	۳۸۴	۱۱۷۷	۱۴	-
مربوط به خدمات بهداشت و حرارت و نگهبانی	۶۳۴	-	۲۳	۱۷۸	۴۳۱	۴	-
خانگی و شخصی و کارهای مربوط به آن	۶۳۱	۱۵	۷۰	۲۳	۵۱۷	۷	-
خدمات متفرقه	۲۸	-	۵	-	۳۳	-	-
تیکه در مشاغل مربوط به خدمات کار میکنند	۴۳۵	-	۵۱	۱۸۳	۱۹۸	۳	-
کل مربوط به خدمات ثابت ارتش و مشاغل که در آنها مشخص و یا اظهار نشده اند	۶۳۷	-	۱۳۶	۶۰	۴۴۱	۴	۱۰۲
ثابت ارتش	۳۱	-	-	۳۱	-	-	-
که دقیقاً مشخص و یا اظهار نشده اند	۶۸۴	-	۱۳۶	۲۷	۴۲۰	۴	۱۰۱
تیکه در جای دیگر طبقه بندی نشده اند	۴۲۴	-	-	-	-	-	۱
مرد							
کل از ده ساله به بالا	۲۷۸۴۹	۹۱۴	۸۱۷۷	۱۶۳۸۹	۱۶۱۳۲	۸۱۷	۱۰۲
کل حرفه ای - فنی و کارهای مربوط به آن	۴۲۱	۳	۸۰	۳۰۶	۲۲	-	-
مربوط به علم زیست شناسی (بیولوژی) و کشاورزی	۱	-	-	۱	-	-	-
مربوط به علم طبی و بهداشتی و امور مربوط به آن	۴۷	۱	۸	۳۷	۱	-	-
مربوط به تعلیم و تربیت و سایر امور مربوط به آن	۲۷۵	-	۲۰	۲۵۴	۱	-	-
حرفه ای که شامل کفالت و کلاهی دادگستری و	۶	۱	۶	۱	۱	-	-
تربیحات هاء ... می نیز میباشد	۹	۱	۴۳	۸	۲۹	-	-
مذہبی امور - در مقام التعمیر	۸۱	-	۳	۵	-	-	-
شاغل حرفه ای فنی و امری و سایر آن	۵	-	-	-	-	-	-
کل مربوط به امور اداری و فنی گری و امور مربوط به آن	۳۲۱	۱۴	۳۲	۲۷۱	۵۵	-	-
مدرسی و اداره کردن امور (به جز کشاورزی)	۷۹	۱۴	۲۷	۲۷	۱۱	-	-
گری و مشاغل دفتری و کارهای مربوط به آن	۲۴۲	-	۵	۲۴۴	۴۴	-	-
وش و مشاغل مربوط به آن	۲۸۳۵	۱۶۹	۱۶۴۷	۴۳	۲۳۰	۲۱	-
فروشی در دستگاهها و مشاغل ما	۲۱۸۸	۱۶۴	۱۴۰۹	۳۳	۵۶۱	۲۱	-
فروشی دوره گرد ها	۵۶۴	۲۶	۴۶۰	-	۶۸	۱۰	-
فروشی و مشاغل مربوط به آن	۸۳	۴	۷۸	-	۱	-	-
مشاغل مربوط به بازار است - جنگلبانی - شکار و ماهیگیری	۱۶۸۴۹	۵۳۷	۴۰۴۰	۱۶۸	۱۰۵۳۱	۷۳۲	۱
تراشی	۱۴۹۲۲	۵۳۴	۴۰۶۵	۴۱۸	۸۷۷۳	۷۳۱	۱
مربوط به جنگلبانی (از جمله قطع اشجار)	۸۹	۳	۱۱	۳	۷۴	-	-

بقيه جدول شماره ۱۲ - طبقات شاغل برحسب وضع اشتغال و جنس در جمعیت شاغل بکار از ده ساله به بالای حوزه سرشماری شهرضا به آبانماه ۱۳۳۵ (نوامبر ۱۹۵۶)

وضعیت اظهار شده	کارکنان خانوادگی بدون مزد	مزد بگیر	مشخدم دولت	کارکنان بنگه برای خود کار میکنند	کارفرما	جمع شاغلین	طبقات شاغل و جنس
<u>کل حوزه سرشماری شهرضا</u>							
<u>بقیه مرد</u>							
-	۱	۱ ۶۶۱	۷۷	۶	-	۱ ۷۸۴	ماشینک در زراعت و شکار و ماهیگیری و جنگلیانی مشغول آرهستند
-	۲	۱۶۲	۶	۲۱	-	۲۹۱	زیرمربوط با استخراج معدن و استخراج سنگ و حفاری
-	۱	۳۸	۱	۲۱	-	۷۰	مربوط بساختن و حمل آوردن مواد معدنی
-	-	۱۱۵	۴	-	-	۱۱۹	مربوط به چاه کنی
-	-	۳۹	۱	-	-	۴۰	ماشینک در معدن و حفاری و استخراج سنگ مشغول رهستند
-	۵	۲۲۱	۲۰	۳۰۷	۱۱	۶۶۴	شاغل مربوط به حمل و نقل
-	-	۱۹۲	۲۰	۷۰	۸	۲۹۱	مربوط برانندگی وسائط نقلیه موتوری
-	۵	۱۲۸	-	۱۲۷	۲	۲۷۳	مربوط برانندگی وسائط نقلیه ایکه بوسیله حیوان بنده میشوند (مانند کاری و درشکه و غیره)
-	۳۵	۳ ۲۹۵	۲۵۱	۱ ۰۰۹	۱۴۸	۴ ۷۲۸	رشته های صنعتی و عملیات تولیدی و مشاغل مربوط بآن
-	۱	۶۴۷	۱	۱۵۴	۲	۸۰۵	مربوط به نساجی (غیر از قالی بانی)
-	-	۰	-	۳	-	۷	مربوط بقالی بانی
-	۱۶	۴۵۶	۷۰	۴۲۵	۱۲	۱ ۰۵۵	مربوط بشهریه پوشاک و محصولات چرمی و قماش
-	-	۱۷۶	۷	۶۲	۱	۲۵۴	مربوط بساختن اشیاء چرمی و کارهای مربوط بآن
-	۷	۱۲۵	۲	۹۹	۲۱	۲۵۵	مربوط بفلزکاری
-	-	۱۲	۱	۱	-	۱۵	الکترونیک و الکترونیک
-	-	۱ ۰۲۶	۱۴۲	۱۱	۲	۱ ۶۸۱	ساختن و کارهای مربوط بآن که در جای دیگر بقیه بندی نشده اند
-	-	۶	۱	۱	-	۸	مربوط بساختن بنا و سازه های صنعتی و انتقال و مشاغل مربوط به بنای مکانیکی و ماشینهای ساختمانی مستقر
-	-	۲	۲	-	۲	۷	مربوط بچاپ - صحافی و تهیه محصولات کاغذی
-	-	۱۵	-	۱۶	۲	۳۳	مربوط بسفالگری و کارهای مربوط بآن
-	-	۱۳	۱	۲۶	۲	۴۲	مربوط بساختن مواد شیمیایی و کارهای مربوط بآن
-	۱	۱۷	-	۱	۱	۲۹	مربوط به پوست و حمل آوردن آن
-	۶	۲۴۶	۱۶	۱۵۸	۱۴	۴۴۳	مربوط بشهریه مواد غذایی و دخانیات
-	۳	۷	-	۳۵	۱	۴۶	های صنعتی و تولیدی و متفرقه و کارهای مربوط بآن
-	-	۴۵	۴	۱	-	۵۸	ماشینک در پیشه های صنعتی مختلف برای تولیدصولات و عملیات مربوط بآنها کار میکنند
-	۸	۲۴۱	۲۴۳	۱۵	۱	۱ ۰۱۶	شاغل مربوط بانجام خدمات (سرپرست)
-	۴	۴۲۱	۱۷۸	۲۳	-	۶۲۴	مربوط بخدمات محافظت و حراست و نگهبانی
-	۴	۱۸۴	۲۳	۶۷	۱	۲۸۷	تأسیسات و شخص و کارهای مربوط بآن
-	-	۳۳	-	۴	-	۳۷	خدمات متفرقه
-	-	۹۵	۴۲	۱	-	۱۳۸	ماشینک در مشاغل مربوط بخدمات کار میکنند
۱۰۱	۴	۲۳۰	۵۶	۱۲۶	-	۶۲۷	شاغل مربوط بخدمات ثابت ارتشی و مشاغل که در طبقه شخص و با اظهار نشده اند
-	-	-	۲۷	-	-	۲۷	تأسیسات ارتشی
۱۰۱	۴	۷۵	۲	-	-	۱۸۲	که در طبقه شخص و با اظهار نشده اند
-	-	۲۵۵	۲۷	۱۲۶	-	۴۱۸	ماشینک در جای دیگر طبقه بندی نشده اند
<u>زن</u>							
۱	۱۷۵	۲ ۰۰۰	۳۵۰	۶۲۱	۸۵	۳ ۱۵۰	ح از ده ساله به بالا
-	-	۴	۲۸	۱	-	۳۳	شاغل حرفه ای - فنی و کارهای مربوط بآن
-	-	۴	۸	۵	-	۱۷	مربوط به علوم طبیعی و بهداشتی و مورد مربوط بآن

بقیه جدول شماره ۱۲ - طبقات مشاغل بر حسب وضع اشتغال و جنس در جمعیت شاغل کارآزاد و ساله بی‌الای حوزه سرشماری شهرضا : آبانماه ۱۳۳۵ (نوامبر ۱۹۵۶)

وضعیت اظهار نشده	کارکنان خانوادگی بدون مزد	مزد بگیر	مستخدم دولت	کارکنانیکه برای خود کار میکنند	کارنمایا	جمع شاغلین	طبقات مشاغل و جنس
							کل حوزه سرشماری شهرضا
							بخیه زن
-	-	-	۲۹	۳	-	۳۲	ل مربوط به تعلیم و تدريس و سایر امور مربوط بآن
-	-	-	-	۱	-	۱	ل مد هی امور خیریه و عام المنعمه
-	-	-	۱	-	-	۱	مشاغل حرفه ای و فنی و امورشابه آن
-	-	-	۶	-	-	۶	شاغل مربوط باموارد اری و منشی گری و امور مربوط بآن
-	-	-	۱	-	-	۱	ل مد بریت و اداره کردن امور (بجز کشاورزی)
-	-	-	۸	-	-	۸	گری و مشاغل دفترى و کارهای مربوط بآن
-	-	۳	۱	۷	-	۱۱	روش و مشاغل مربوط بآن
-	-	۲	-	۲	-	۴	فروشی درنگهبانها و پیشازه ها
-	-	۱	-	۳	-	۴	فروشی دوره گرد ها
-	-	-	۱	۲	-	۳	فروشی و مشاغل مربوط بآن
-	۱۱	۳۵	۲	۱۱	۲	۶۱	شاغل مربوط بزراعت - جنگلبانی - شکار و ماهیگیری
-	۱۱	۲۹	۲	۱۱	۲	۵۵	ل زراعتی
-	-	۶	-	-	-	۶	هائیکه در زراعت و شکار و ماهیگیری و جنگلبانی مشغول کار هستند
-	-	۱	-	-	-	۱	شاغل مربوط به حمل و نقل
-	-	۱	-	-	-	۱	ل مربوط براندگی و وسائط نقلیه موتوری
-	۱۵۸	۱۹۱۶	۱۵۵	۸۵۸	۷۷	۳۱۶۴	حرفه های صنعتی و عملیات تولیدی و مشاغل مربوط بآن
-	۱۵	۱۳۹۴	۱۴۴	۵۲۰	۷۱	۲۱۴۴	ل مربوط به نساجی (غیر ازالی بافی)
-	۴۰	۴۵۸	-	۲۲۵	۱	۲۶۴	ل مربوط باقی بافی
-	۱۴	۱۰۵	۹	۱۵	۴	۲۲۷	ل مربوط به تهیه پوشاک و محصولات چرمی و لباسی
-	-	۱	-	-	-	۱	ل مربوط بافلزکاری
-	-	-	-	-	-	-	ل ساختن و کارهای مربوط بآن که در جای دیگر
-	-	۴	-	-	-	۴	طبقه بندی نشده اند
-	۸	۴۹	۲	۱۸	۱	۲۸	ل مربوط به تهیه مواد غذایی و غذایات
-	-	-	-	-	-	-	هائیکه در پیشه های صنعتی مختلف برای تولید محصولات و عملیات مربوط با آنها کار میکنند
-	۶	۴۳۶	۱۴۱	۵۴	۶	۶۴۳	شاغل مربوط با انجام خدمات (سرویسها)
-	۳	۳۳۳	-	۳	۶	۳۴۵	مات خانگی و شخصی و کارهای مربوط بآن
-	-	-	-	۱	-	۱	ل خدمات متفرقه
-	۲	۱۰۳	۱۴۱	۵۰	-	۲۹۷	هائیکه در مشاغل مربوط به خدمات کار میکنند
۱	-	۵	۴	-	-	۱۰	شاغل مربوط به خدمات ثابت ارتشی و مشاغل که در قبلیها مشخص و با اظهار نشده اند
-	-	-	۴	-	-	۴	مات ثابت ارتشی
۱	-	۵	-	-	-	۶	هائیکه در جای دیگر طبقه بندی نشده اند
							شهر شهرضا
							مرد و زن
۷۷	۱۶۸	۵۵۳۵	۱۰۱۰	۳۲۱۳	۱۶۰	۱۰۲۴۳	جمع آزرده ساله بی‌الای
-	-	۱۴	۲۵۷	۲۹	-	۳۱۰	مشاغل حرفه ای - فنی و کارهای مربوط بآن
-	-	-	۱	-	-	۱	غل مربوط به علم زیست شناسی (بیولوژی) و کشاورزی و کارهای مربوط بآن

بقيه جدول شماره ۱۲ - طبقات مشاغل بر حسب وضع اشتغال و جنس در جمعیت مشاغل بکار رانده ساله بیالای حوزه سرشماری شهرضا - آبانماه ۱۳۳۵ (نوامبر ۱۹۵۶)

شماره و شرح مشاغل	کارگران خانوادگی بدون مزد	مزد بگیر	مستخدم دولت	کارکنانیکه برای خود کار میکنند	کارنرما	جمع شاغلین	طبقات مشاغل و جنس
							شهر شهرضا بقیه مرد وزن
-	-	۲	۳۶	۵	-	۴۳	مربوط به علوم طبیعی و بهداشتی و امور مربوط بآن - - -
-	-	-	۲۱۴	۲	-	۲۱۶	مربوط به تعلیم و تربیت و سایر امور مربوط بآن - - - قوتی که شامل قصات و کلاهی داد کستری و دفترخانه
-	-	۱	۱	۶	-	۸	رسمی نیز میباشد - - -
-	-	۱۱	-	۲۴	-	۳۵	رسمی امور خیریه و عام المنفعه - - -
-	-	-	۵	۲	-	۷	غل حرفه ای و فن و امور مشابه آن - - -
-	-	۳۰	۲۳۵	۱۶	۳	۲۸۴	مل مربوط با مراداری و منشی گری و امور مربوط بآن -
-	-	-	۲۴	۱۵	۲	۴۱	بیرت و اداره کردن امور (بجز کشتابواری) - - -
-	-	۳۰	۲۱۱	۱	-	۲۴۲	ن و مشاغل دفتری و کارهای مربوط بآن - - -
-	۱۳	۴۵۸	۳	۱۲۲۶	۱۶	۱۷۲۶	ن و مشاغل مربوط بآن - - -
-	۸	۴۳۲	۲	۱۰۲	۱۳	۱۳۵۷	ریش در رنگها و منازله ها - - -
-	۵	۲۵	-	۲۴۵	-	۲۵۵	ریش دوره کردن ها - - -
-	-	۱	۱	۷۶	۳	۸۱	ریش و مشاغل مربوط بآن - - -
-	۳۶	۱۳۰۳	۴	۵۸۷	۲۶	۱۹۵۶	فل مربوط بزراعت - جنگلیانی - شکار و ماهیگیری -
-	۳۶	۱۶۱	۴	۵۷۷	۲۶	۱۶۰۴	رغتی - - -
-	-	۳۱	-	۱۰	-	۴۱	مربوط به جنگلیانی (از جمله قطع اشجار) - - -
-	-	۳۱۱	-	-	-	۳۱۱	نیکه در زراعت و شکار و ماهیگیری و جنگلیانی مشغول هستند - - -
-	۲	۱۵۷	-	۲۸	-	۱۸۷	مربوط با استخراج معدن و استخراج سنگ و حفاری -
-	۲	۳۵	-	۲۸	-	۶۵	مربوط بساختن و حمل آوردن مواد معدنی - - -
-	-	۱۱۵	-	-	-	۱۱۵	مربوط به چاه کنی - - -
-	-	۷	-	-	-	۷	نیکه در معدن و حفاری و استخراج سنگ مشغول هستند - - -
-	-	۱۸۴	۵	۱۲۸	۶	۳۲۳	فل مربوط به حمل و نقل - - -
-	-	۱۶۳	۵	۶۴	۵	۲۳۷	مربوط برانندگی وسائط نقلیه موتوری - - -
-	-	۲۱	-	۶۴	۱	۸۶	مربوط برانندگی وسائط نقلیه ایکه بوسیله حیوان ده میشوند (مانند گاری و درشکه و غیره) - - -
-	۱۱۰	۲۳۱۵	۱۸۴	۱۱۳۱	۱۵	۴۳۶۵	ه های صنعتی و صنایع تولیدی و مشاغل مربوط بآن
-	۶۰	۱۰۴۸	۱۴۴	۳۲۵	۷۰	۱۶۴۷	مربوط به نساجی (غیر از قالی بافی) - - -
-	-	۳	-	۳	-	۶	مربوط بقالی بافی - - -
-	۲۶	۴۱۳	۱	۴۷۱	۷	۱۰۱۴	مربوط به تهیه پوشاک و محصولات چرم و تماش - - -
-	-	۱۰۷	-	۴۴	۳	۱۵۴	مربوط بساختن اشیا چوبی و کارهای مربوط بآن -
-	۷	۸۵	-	۷۶	۳	۱۷۱	مربوط به فلزکاری - - -
-	-	۱۱	-	۱	-	۱۲	لکتریکی و الکترونیکی - - -
-	-	۷۱۹	۲۱	۵	-	۷۴۵	ساختن و کارهای مربوط بآن که در جای دیگر ه بندی نشده اند - - -
-	-	۵	۱	-	-	۶	مربوط به ماشینهای مستخرج افعال و مشاغل مربوط به ات مکانیکی ماشینهای ساختمانی مستخرج - - -
-	-	۳	-	۲	-	۵	مربوط به چاپ - صحافی و تهیه محصولات کاغذی -
-	-	۱۴	-	۱۵	۲	۳۱	مربوط بسفالگری و کارهای مربوط بآن - - -
-	-	۵	۱	۱۷	-	۲۳	مربوط بساختن مواد شیمیایی و کارهای مربوط بآن
-	۲	۱۵	-	۱	۱	۲۷	مربوط به درست و حمل آوردن آن - - -
-	۱۲	۱۵۲	۴	۱۱۶	۸	۲۹۲	مربوط به تهیه مواد غذایی و دخانیات - - -
-	۳	۷	-	۳۰	۱	۴۱	ای صنعتی و تولیدی و منفرد و کارهای مربوط بآن

بقیه جدول شماره ۱۲ - طبقات مشاغل بر حسب نوع اشتغال و جنس و جمعیت شاغل بکار از ساله به بالای حوزه سرشماری شهرضا . آبانماه ۱۳۳۵ (نوامبر ۱۹۵۶)

طبقه مشاغل و جنس	جمع شاغلین	کارفرما	کارکنانیکه برای خود کار میکنند	مستخدم دولت	مزد بگیر	کارکنان خانوادگی بدون مزد	وضعیت اظهار شده
شهر شهرضا							
بقیه مرد وزن							
عمله هائیکه در پیشه های صنعتی مختلف برای تولید محصولات و حملات مربوط آنها کار میکنند	۴۱	-	۱	۱	۲۸	-	-
مشاغل مربوط بانجام خدمات (سروصفا)	۱۸۷	۱۱	۱۲۲	۲۲۸	۵۶۶	۷	-
مشاغل مربوط بخدمات محافظت و حرارت و نگهبانی	۱۶۲	-	۲	۱۰۰	۶۰	-	-
خدمات خانگی و شخصی و کارهای مربوط بان	۲۸۶	۱۴	۶۱	۲	۳۰۰	۴	-
مشاغل خدمات متفرقه	۲۴	-	۳	-	۴۰	-	-
عمله هائیکه در مشاغل مربوط بخدمات کار میکنند	۴۰۱	-	۵۱	۱۷۶	۱۷۶	۳	-
مشاغل مربوط بخدمات ثابت ارتشی و مشاغلی که در قیفا مشخص و یا اظهار نشده اند	۲۶۵	-	۱۶	۴۴	۱۲۸	-	۷۷
خدمات ثابت ارتشی	۱۸	-	-	۱۸	-	-	-
مشاغلی که در قیفا مشخص و یا اظهار نشده اند	۲۹	-	-	۲	-	-	۷۷
عمله هائیکه در جای دیگر طبقه بندی نشده اند	۱۶۸	-	۱۶	۲۴	۱۲۸	-	-
مرد							
جمع از ساله به بالای	۸۴۵۷	۷۹	۲۸۵۲	۶۶۷	۴۰۹۶	۸۶	۷۷
مشاغل حرفه ای - فنی و کارهای مربوط بان	۲۷۵	-	۲۶	۲۲۶	۱۳	-	-
مشاغل مربوط به علوم زیست شناسی (بیولوژی) و کشاورزی و کارهای مربوط بان	۱	-	-	۱	-	-	-
مشاغل مربوط به علوم طبی و بهداشتی و امور مربوط بان	۲۲	-	۴	۲۸	-	-	-
مشاغل مربوط به تعلیم و تربیت و سایر امور مربوط بان	۱۶۳	-	۱	۱۱۲	-	-	-
مشاغل حقوقی که شامل قضات و وکلای دادگستری و مترجمان های رسمی نیز میباشد	۸	-	۶	۱	-	-	-
مشاغل مذهبی امور خیریه و عام المنفعه	۲۴	-	۲۳	-	۱۱	-	-
سایر مشاغل حرفه ای فنی و آموزشی و امور مشابه آن	۲۶	-	۲	۴	-	-	-
مشاغل مربوط باموارد اری و منشی گری و امور مربوط بان	۲۷۵	۳	۱۶	۲۲۶	۳۰	-	-
مشاغل مدیریت و اداره کردن امور (بجز کشاورزی)	۴۱	۳	۱۵	۲۳	-	-	-
منشی گری و مشاغل دفتری و کارهای مربوط بان	۲۴۱	-	۱	۲۰۳	۳۰	-	-
فروش و مشاغل مربوط بان	۱۷۱۰	۱۶	۱۲۲۲	۲	۴۰۷	۱۳	-
خرده فروش در بناها و بناها	۱۴۵۴	۱۳	۱۰۰	۲	۴۳۱	۸	-
خرده فروشی دوره گرد ها	۲۷۵	-	۲۴۵	-	۳۰	-	-
عمده فروشی و مشاغل مربوط بان	۸۱	۳	۷۷	-	۱	-	-
مشاغل مربوط بزراعت - جنگلیانی - شکار و ماهیگیری	۱۶۴۹	۲۶	۵۸۵	۲	۱۳۰۰	۳۶	-
مشاغل زراعتی	۱۵۶۸	۲۶	۵۷۵	۲	۱۰۹۱	۳۶	-
مشاغل مربوط به جنگلیانی (از جمله قطع اشجار)	۴۱	-	۱۰	-	۳۱	-	-
عمله هائیکه در زراعت و شکار و ماهیگیری و جنگلیانی مشغول بکار هستند	۳۱۰	-	-	-	۳۱۰	-	-
امور مربوط با استخراج معدن و استخراج سنگ و حفاری	۱۸۷	-	۲۸	-	۱۵۷	۲	-
مشاغل مربوط بساختن و حمل آوردن مواد معدنی	۶۵	-	۲۸	-	۳۷	۲	-
مشاغل مربوط به چاه کشی	۱۱۵	-	-	-	۱۱۵	-	-
عمله هائیکه در معدن و حفاری و استخراج سنگ مشغول کار هستند	۷	-	-	-	۷	-	-

بقیه جدول شماره ۱۲ - طبقات مشاغل برحسب وضع اشتغال و جنس در جمعیت مشاغل کارآزاد و ساله بی‌آلای حوزه سرشماری شهرضا - آبانماه ۱۳۴۵ (نوامبر ۱۹۵۶)

طبقات مشاغل و جنس	جمع مشاغلین	کارفرما	کارکنانیکه برای خود کار میکنند	مستخدم دولت	مزد بگیر	کارکنان خانوادگی بدون مزد	وضعیت اظهار نشده
شهر شهرضا							
بقیه مرد							
فل مربوط به حمل و نقل	۳۱۲	۶	۱۲۸	۵	۱۸۳	-	-
مربوط براندگی رسانندگی رسانندگی نقلیه موتوری	۲۳۶	۵	۶۴	۵	۱۶۶	-	-
مربوط براندگی رسانندگی رسانندگی نقلیه ایکه بوسیله حیوان ده میشوند (مانند گری و درشکه و غیره)	۸۶	۱	۶۴	-	۲۱	-	-
و های صنعتی و عملیات تولیدی و مشاغل مربوط بآن	۲۸۶۱	۲۰	۷۵۳	۲۱	۲۰۲۷	۲۴	-
مربوط به نساجی (غیر از قالی بافی)	۵۰۴	-	۳۶	-	۴۶۷	۱	-
مربوط بافالی بافی	۶	-	۳	-	۳	-	-
مربوط شبیه پوشاک و محصولات چرمی و قفاز	۸۳۷	۳	۲۱۶	-	۴۲۴	۱۴	-
مربوط بساختن انبیا چوبی و کارهای مربوط بآن	۱۵۴	۳	۴۴	-	۱۰۷	-	-
مربوط بافندگی	۱۷۰	۳	۷۶	-	۸۴	۷	-
لکتریکی و الکتریکی	۱۲	-	۱	-	۱۱	-	-
ساختن و کارهای مربوط بآن که در جای دیگر و بندی نشده اند	۷۴۳	-	۵	۲۱	۷۱۷	-	-
مربوط به ماشینهای مستقر جراثیم و مشاغل مربوط به	۶	-	-	۱	۵	-	-
ات مکانیکی ماشینهای ساختمانی مستقر	۵	-	۲	-	۳	-	-
مربوط به چاپ - صحافی و تهیه محصولات کاغذی	۳۱	۲	۱۵	-	۱۴	-	-
مربوط به بافندگی و کارهای مربوط بآن	۲۳	-	۱۷	۱	۵	-	-
مربوط بساختن مواد شیمیایی و کارهای مربوط بآن	۲۷	۱	۱	-	۲۵	۲	-
مربوط بیوست و حمل آوردن آن	۲۶۵	۷	۱۱۰	۲	۱۴۱	۵	-
مربوط به تهیه مواد غذایی و خانوات	۴۱	۱	۳۰	-	۷	۳	-
ای صنعتی و تولیدی و شرفه و کارهای مربوط بآن	۳۷	-	۹	۴	۲۴	-	-
تیکه در پیوندهای صنعتی مختلف برای تولید	۵۱۷	۸	۶۸	۱۲۷	۳۰۱	۳	-
مولات و عملیات مربوط بآنها کار میکنند	۱۶۲	-	۲	۱۰۰	۶۰	-	-
غل مربوط بانجام خدمات (سروسها)	۲۱۴	۸	۶۳	۲	۱۳۸	۳	-
مربوط به خدمات محافظت و حراست و نگهبانی	۳۴	-	۲	-	۳۰	-	-
ناحانگی و شخصی و کارهای مربوط بآن	۱۰۹	-	۱	۳۵	۷۳	-	-
خدمات شرفه	۲۶۱	-	۱۶	۱۰	۱۲۸	-	۷۷
تیکه در مشاغل مربوط بخدمات کار میکنند	۱۴	-	-	۱۴	-	-	-
غل مربوط بخدمات ثابت ارتشی و مشاغل که در قبضا	۷۹	-	-	۲	-	-	۷۷
شخص و با اظهار نشده اند	۱۶۸	-	۱۶	۲۴	۱۲۸	-	-
که در قبضا شخص و با اظهار نشده اند	اینکه در جای دیگر طبقه بندی نشده اند						
زن							
کارآزاد و ساله بی‌آلای	۱۸۸۶	۸۱	۴۴۱	۳۴۳	۱۲۹	۸۲	-
مربوط به علم طبعی و بهداشتی و امور مربوط بآن	۳۵	-	۳	۳۱	۱	-	-
مربوط به تعلیم و تربیت و سایر امور مربوط بآن	۱۰	-	۱	۸	۱	-	-
مدرسه اموزش و تدریس و سایر امور	۲۳	-	۱	۲۲	-	-	-
مربوط به اموزش و تدریس و سایر امور	۱	-	۱	-	-	-	-
مربوط به اموزش و تدریس و سایر امور	۱	-	-	۱	-	-	-
مربوط به اموزش و تدریس و سایر امور	۱	-	-	۱	-	-	-
مربوط به اموزش و تدریس و سایر امور	۱	-	-	۱	-	-	-
مربوط به اموزش و تدریس و سایر امور	۱	-	-	۱	-	-	-
مربوط به اموزش و تدریس و سایر امور	۸	-	-	۸	-	-	-
مربوط به اموزش و تدریس و سایر امور	۸	-	-	۸	-	-	-

بقیه جدول شماره ۱۲ - طبقات مشاغل برحسب وضع اشتغال و جنس در جمعیت شاغل کارآزاده ساله بهالای حوزه سرشماری شهرضا - آبانماه ۱۳۳۵ (نوامبر ۱۹۵۶)

وضعیت اظهاریت	کارکنان خانوادگی بدون مزد	مزد بگیر	مستخدم دولت	کارکنانیکه برای خود کار میکنند	کارفرما	جمع شاغلین	طبقات مشاغل و جنس
							شهر شهرضا
							بقیه زن
-	-	۱	۱	۴	-	۶	فروش و مشاغل مربوط بآن
-	-	۱	-	۲	-	۳	خرده فروشی درنگاهها و مغازه ها
-	-	-	۱	۲	-	۳	عده فروش و مشاغل مربوط بآن
-	-	۳	۲	۲	-	۷	مشاغل مربوط به پرورش - جنگلی - شکار و ماهیگیری
-	-	۲	۲	۲	-	۶	مشاغل زراعتی
-	-	۱	-	-	-	۱	میله ها تیکه در زراعت و شکار و ماهیگیری و جنگلی مشغول بکار هستند
-	-	۱	-	-	-	۱	مشاغل مربوط به حمل و نقل
-	-	۱	-	-	-	۱	مشاغل مربوط به براننده کی وسائط نقلیه موتوری
-	۷۸	۶۶۸	۱۵۵	۳۷۸	۷۵	۱۲۵۴	حرفه های صنعتی و صنایع تولیدی و مشاغل مربوط بآن
-	۵۹	۵۸۱	۱۴۴	۲۸۹	۷۰	۱۱۴۳	مشاغل مربوط به نساجی (غیر از قالی بافی)
-	۱۲	۶۹	۱	۸۲	۴	۱۷۷	مشاغل مربوط به تهیه پوشاک و محصولات چرمی و قالی
-	-	۱	-	-	-	۱	مشاغل مربوط به فلزکاری
-	-	۲	-	-	-	۲	مشاغل ساختمانی و کارهای مربوط بآن که در جای دیگر طبقه بندی نشده اند
-	۲	۱۱	۲	۶	۱	۲۲	مشاغل مربوط به تهیه مواد غذایی و خانگیات
-	-	۴	-	-	-	۴	میله ها تیکه در پیشه های صنعتی مختلفه برای تولید محصولات و صنایع مربوط بآنها کار میکنند
-	۴	۲۶۵	۱۴۱	۵۴	۶	۴۷۰	مشاغل مربوط به انجام خدمات (سرمسها)
-	۱	۱۱۲	-	۳	۶	۱۲۲	خدمات خانگی و شخصی و کارهای مربوط بآن
-	-	-	-	۱	-	۱	مشاغل خدمات متفرقه
-	۲	۱۰۳	۱۴۱	۵۰	-	۲۹۷	میله ها تیکه در مشاغل مربوط به خدمات کار میکنند
-	-	-	۴	-	-	۴	مشاغل مربوط به خدمات ثابت ارتش و مشاغل که در قبلا مشخص و با اظهاریت نشده اند
-	-	-	۴	-	-	۴	خدمات ثابت ارتش

جدول شماره ۱۲- تقسیمات عمده فعالیت صنعتی برحسب سن و جنس در دهه آمیت شامل بازار ازمده ساله بهالای حوزه سرشماری شهرضا؛ آبانماه ۱۳۳۵ (توامبر ۱۹۵۶)
(سن اظهار نشده نیز جزو جمع سنین ازمده ساله بهالا منظور شده است)

سن اظهار نشده	جمع ازمده ساله بهالا							تقسیمات عمده فعالیت صنعتی و جنس
	۶۵ ساله بهالا	۴۵-۶۴ ساله	۲۵-۴۴ ساله	۱۵-۲۴ ساله	۵-۱۴ ساله	۱-۴ ساله	جمع ازمده ساله بهالا	
								کل حوزه سرشماری شهرضا
								مرد و زن
۶	۱ ۶۹۱	۷ ۰۵۱	۱۲ ۹۴۸	۳ ۳۷۲	۴ ۱۰۸	۲ ۶۰۰	۳۱ ۷۷۶	جمع شاغلین -----
۱	۱ ۱۴۴	۴ ۰۰۰	۶ ۶۵۲	۱ ۵۶۹	۲ ۲۵۲	۱ ۱۸۴	۱۷ ۱۰۲	کشاورزی - جنگلیانی - شکار و ماهیگیری -----
-	-	۸	۱۳	۷	۶	۲	۳۶	استخراج معدن و استخراج سنگ -----
۱	۱۲۰	۱ ۰۹۴	۲ ۲۵۶	۷۶۴	۱ ۱۰۵	۱ ۰۹۶	۶ ۵۲۶	توليدات صنعتی و نوسازی -----
-	۶۱	۳۸۴	۷۶۶	۲۴۸	۲۳۵	۸۱	۱ ۷۷۵	ساختنسان -----
-	۱	۱۰۲	۸۰۳	۱۴۱	-	-	۱ ۰۴۲	برق - گاز - آب و سروسهای بهداشتی -----
۱	۱۰۶	۷۸۶	۷۹۸	۲۹۹	۱۸۵	۶۶	۲ ۲۰۷	تجارت (کلی و جزئی) -----
-	۲۶	۷۸	۲۴۲	۷۶	۲۵	۱۰	۳۵۷	حمل و نقل - انبارداری و ارتباطات -----
۳	۱۱۲	۵۰۷	۱۴۱	۲۱۹	۱۳۴	۹۲	۲ ۰۰۹	خدمات (سروسها) -----
-	۱۸	۹۲	۱۷۷	۱۱۹	۱۶۵	۳۵	۶۰۶	تعمیرات و تعمیراتیکه باندازه کافی توضیح نشده -----
								مرد
۴	۱ ۵۵۳	۶ ۱۳۳	۱۱ ۸۱۲	۲ ۹۰۶	۳ ۴۰۸	۱ ۷۱۲	۲۷ ۸۷۶	جمع شاغلین -----
۱	۱ ۱۴۱	۳ ۱۶۰	۶ ۱۴۲	۱ ۵۶۰	۲ ۲۴۷	۱ ۱۷۲	۱۷ ۰۴۳	کشاورزی - جنگلیانی - شکار و ماهیگیری -----
-	-	۸	۱۲	۷	۶	۲	۳۵	استخراج معدن و استخراج سنگ -----
-	۱۲۹	۶۲۱	۱ ۲۹۰	۳۳۸	۴۵۱	۲۴۷	۳ ۰۷۶	توليدات صنعتی و نوسازی -----
-	۶۱	۳۸۲	۷۶۵	۲۴۸	۲۳۴	۸۱	۱ ۷۷۲	ساختنسان -----
-	۱	۱۰۲	۸۰۲	۱۴۱	-	-	۱ ۰۴۱	برق - گاز - آب و سروسهای بهداشتی -----
۱	۱۰۸	۷۸۰	۷۹۶	۲۳۸	۱۸۵	۶۸	۲ ۱۹۶	تجارت (کلی و جزئی) -----
-	۲۶	۷۸	۲۳۸	۷۶	۲۴	۱۰	۳۵۲	حمل و نقل - انبارداری و ارتباطات -----
۳	۶۹	۳۸۱	۸۰۳	۱۸۸	۹۶	۶۷	۱ ۶۰۶	خدمات (سروسها) -----
-	۱۸	۹۰	۱۷۴	۱۱۸	۱۶۵	۳۵	۶۰۰	تعمیرات و تعمیراتیکه باندازه کافی توضیح نشده -----
								زن
۲	۱۳۸	۶۱۸	۱ ۱۳۶	۴۶۸	۷۰۰	۸۸۸	۳ ۶۰۰	جمع شاغلین -----
-	۳	۱۰	۲۰	۹	۶	۱۲	۶۰	کشاورزی - جنگلیانی - شکار و ماهیگیری -----
-	-	-	۱	-	-	-	۱	استخراج معدن و استخراج سنگ -----
۱	۹۱	۴۷۳	۹۶۶	۴۲۶	۶۵۴	۸۴۶	۳ ۶۶۰	توليدات صنعتی و نوسازی -----
-	-	۱	۱	-	۱	-	۳	ساختنسان -----
-	-	-	۱	-	-	-	۱	برق - گاز - آب و سروسهای بهداشتی -----
-	۱	۶	۲	۱	-	۱	۱۱	تجارت (کلی و جزئی) -----
-	-	-	۴	-	۱	-	۵	حمل و نقل - انبارداری و ارتباطات -----
۱	۴۲	۱۴۶	۱۲۸	۳۱	۲۸	۲۱	۴۰۳	خدمات (سروسها) -----
-	-	۲	۳	۱	-	-	۶	تعمیرات و تعمیراتیکه باندازه کافی توضیح نشده -----

بقیه جدول شماره ۱۲- تفصیلات عمده فعالیت صنعتی بر حسب سن و چشم در جمعیت شامل بازار زده ساله بیابای حوزه سرشماری شهرضا: آبانماه ۱۳۳۵ (نوامبر ۱۹۵۶)
(سن اظهار نشده نیز جزء جمع سنین ازده ساله بیابا منظور شده است)

سن اظم نشده	۶۰ ساله بیابا	۶۱-۶۵ ساله	۶۶-۷۰ ساله	۷۱-۷۵ ساله	۷۶-۸۰ ساله	۸۱-۸۵ ساله	جمع ازده ساله بیابا	تفصیلات عمده فعالیت صنعتی و حسی
<u>شهر شهرضا</u>								
<u>برکوزن</u>								
۳	۱۱۶	۲۱۸۰	۱۰۶۱	۱۱۸۸	۱۳۱۳	۱۷۰	۱۰۲۴۲	جمع شاغلین
-	۱۷۰	۵۵۶	۸۰۰	۱۸۶	۲۲۷	۱۰۸	۲۰۵۷	کشاورزی - جنگلیانی - شکار و ماهیگیری
-	-	-	۱	۲	-	-	۳	استخراج معدن و استخراج سنگ
۱	۶۵	۵۵۷	۱۳۰۱	۴۷۶	۶۹۱	۶۹۳	۳۸۲۱	تولیدات صنعتی و نساجی
-	۱۷	۱۱۰	۳۰۷	۱۱۸	۱۲۳	۴۰	۸۰۶	ساختن
-	۱	۱۰	۲۰	۳	-	-	۳۴	برق - گاز - آب و سروسهای بهداشتی
-	۵۶	۴۷۸	۷۸۰	۱۷۰	۱۸۵	۶۹	۱۷۴۱	تجارت (کلی و جزئی)
-	۱۴	۷۶	۲۴۰	۶۴	۲۵	۵	۳۲۴	حمل و نقل - انبارداری و ارتباطات
۲	۴۴	۲۷۰	۵۶۶	۱۲۹	۵۹	۴۰	۱۱۱۰	خدمات (سروسها)
-	۸	۴۳	۶۸	۴۰	۷۳	۱۵	۲۴۷	تعالیهائیکه باندازه کافی توضیح نشده
<u>سرد</u>								
۱	۳۷۳	۱۶۴۴	۲۰۷۰	۶۷۰	۱۰۳۷	۴۶۱	۸۳۵۷	جمع شاغلین
-	۱۷۰	۵۵۵	۸۰۰	۱۸۶	۲۳۶	۱۰۷	۲۰۵۲	کشاورزی - جنگلیانی - شکار و ماهیگیری
-	-	-	-	۲	-	-	۲	استخراج معدن و استخراج سنگ
-	۷۳	۳۸۵	۸۷۶	۲۷۴	۳۵۶	۳۰۳	۲۱۶۱	تولیدات صنعتی و نساجی
-	۱۷	۱۱۰	۳۰۷	۱۱۸	۱۲۱	۴۰	۸۰۶	ساختن
-	۱	۱۰	۲۰	۳	-	-	۳۴	برق - گاز - آب و سروسهای بهداشتی
-	۵۶	۴۷۶	۷۷۸	۱۶۹	۱۸۵	۶۸	۱۷۳۵	تجارت (کلی و جزئی)
-	۱۴	۷۶	۲۴۶	۶۴	۲۴	۵	۳۲۴	حمل و نقل - انبارداری و ارتباطات
۱	۲۲	۲۰۷	۴۸۳	۱۱۶	۴۱	۲۶	۸۹۶	خدمات (سروسها)
-	۸	۴۳	۶۸	۴۰	۷۳	۱۵	۲۴۷	تعالیهائیکه باندازه کافی توضیح نشده
<u>زن</u>								
۲	۱۵	۲۳۸	۵۶۱	۲۱۸	۳۵۶	۵۰۶	۱۸۸۶	جمع شاغلین
-	-	۱	-	۲	۱	۱	۵	کشاورزی - جنگلیانی - شکار و ماهیگیری
-	-	-	۱	-	-	-	۱	استخراج معدن و استخراج سنگ
۱	۲۳	۱۷۲	۴۳۰	۲۰۲	۳۱۵	۴۹۰	۱۶۵۲	تولیدات صنعتی و نساجی
-	-	-	-	-	۱	-	۱	ساختن
-	-	-	۱	-	-	-	۱	برق - گاز - آب و سروسهای بهداشتی
-	-	۲	۲	۱	-	۱	۶	تجارت (کلی و جزئی)
-	-	-	۴	-	۱	-	۵	حمل و نقل - انبارداری و ارتباطات
۱	۲۲	۶۳	۸۳	۱۲	۱۸	۱۴	۲۱۴	خدمات (سروسها)
-	-	-	-	-	-	-	-	تعالیهائیکه باندازه کافی توضیح نشده

بقیه جدول شماره ۱۲ - تعدیلات عمده فعالیت صنعتی بر حسب سن و جنس در جمعیت شاغلین کارخانه سانه بیالای حوزه سرشماری شهرضا: آبانماه ۱۳۳۵ (نوامبر ۱۳۳۶)
(سن اظهار نشده نیز جز جمع سنین ازده سانه بیالا منظور شده است)

سن اظهار شده	۶۵ سانه بیالا	۶۱-۶۵ سانه	۴۱-۶۵ سانه	۲۴-۲۰ سانه	۱۹-۱۵ سانه	۱۴-۱۰ سانه	جمع ازده سانه بیالا	تفسیحات عمده فعالیت صنعتی و جنس
بقیه نقاط حوزه سرشماری شهرضا								
مردان								
۳	۱ ۲۷۲	۴ ۸۷۱	۸ ۸۵۷	۲ ۱۸۴	۲ ۷۱۵	۱ ۶۳۰	۲۱ ۵۲۴	جمع شاغلین
۱	۹۷۴	۳ ۴۴۴	۲ ۱۵۲	۱ ۳۸۲	۲ ۰۱۶	۱ ۰۷۱	۱۵ ۰۶۶	ناورزی - جنگلیانی - شکار و ماهیگیری
-	-	۸	۱۶	۵	۶	۲	۲۳	استخراج معدن و استخراج سنگ
-	۱۲۵	۵۲۷	۶۴۷	۲۸۸	۴۱۴	۴۰۳	۲ ۷۱۴	ولیدات صنعتی و نوسازی
-	۲۴	۱۶۴	۴۵۶	۱۳۰	۱۱۲	۴۱	۹۷۰	ماختان
-	-	۱۲	۷۸۲	۱۳۸	-	-	۱ ۰۱۳	رق - گاز - آب و سروسپهای بهداشتی
۱	۵۰	۳۰۸	۱۸	۵۹	-	۳۰	۴۶۶	جارت (کلی و جزئی)
-	۱۲	۲	۲	۱۲	-	۵	۲۳	حمل و نقل - انبارداری و ارتباطات
۱	۲۸	۲۲۷	۳۷۵	۶۰	۷۵	۵۳	۸۹۹	خدمات (سروسپها)
-	۱۰	۱۶	۱۰۶	۷۶	۱۲	۲۰	۳۵۶	مالیهائیکه باندازه کانی توضیح نشده
سرد								
۳	۱ ۱۸۰	۴ ۴۹۱	۸ ۲۴۷	۱ ۹۳۴	۲ ۳۷۱	۱ ۲۶۸	۱۱ ۴۹۱	جمع شاغلین
۱	۹۷۱	۳ ۴۳۵	۲ ۱۳۴	۱ ۳۷۱	۲ ۰۱۱	۱ ۰۳۵	۱۴ ۹۹۱	ناورزی - جنگلیانی - شکار و ماهیگیری
-	-	۸	۱۲	۵	۶	۲	۲۳	استخراج معدن و استخراج سنگ
-	۵۷	۲۳۶	۴۱۶	۶۴	۹۵	۴۴	۲ ۰۷۷	ولیدات صنعتی و نوسازی
-	۲۴	۱۹۳	۴۵۸	۱۳۰	۱۱۲	۴۱	۶۶۸	ماختان
-	-	۱۲	۷۸۲	۱۳۸	-	-	۱ ۰۱۳	رق - گاز - آب و سروسپهای بهداشتی
۱	۴۹	۳۰۴	۱۸	۵۹	-	۳۰	۴۶۶	جارت (کلی و جزئی)
-	۱۲	۲	۲	۱۲	-	۵	۲۳	حمل و نقل - انبارداری و ارتباطات
۱	۴۷	۱۷۴	۳۲۰	۷۲	۵۵	۴۱	۷۱۰	خدمات (سروسپها)
-	۱۰	۴۷	۱۰۶	۷۸	۱۲	۲۰	۳۵۳	مالیهائیکه باندازه کانی توضیح نشده
زنان								
-	۹۳	۲۸۰	۶۱۵	۲۵۰	۳۴۴	۳۸۲	۲ ۰۶۴	جمع شاغلین
-	۳	۹	۶۰	۲	۵	۱۱	۵۵	ناورزی - جنگلیانی - شکار و ماهیگیری
-	-	-	-	-	-	-	-	استخراج معدن و استخراج سنگ
-	۱۸	۳۰۱	۵۲۶	۱۲۴	۳۱۹	۳۵۹	۱ ۸۰۷	ولیدات صنعتی و نوسازی
-	-	۱	۱	-	-	-	۲	ماختان
-	-	-	-	-	-	-	-	رق - گاز - آب و سروسپهای بهداشتی
-	۱	۴	-	-	-	-	۵	جارت (کلی و جزئی)
-	-	-	-	-	-	-	-	حمل و نقل - انبارداری و ارتباطات
-	۲۱	۶۳	۵۵	۱۸	۲۰	۱۲	۱۸۶	خدمات (سروسپها)
-	-	۲	۲	۱	-	-	۶	مالیهائیکه باندازه کانی توضیح نشده

جدول شماره ۱۴ - طبقات فعالیت صنعتی برحسب وضع اشتغال و جنس در جمعیت شاغل بکارزده سال بیالای حوزه سرشماری شهرضا: آبانماه ۱۳۳۰ (لوازمی ۱۹۵۰)

وضعیت اطفالیان	کارکنان خانوادگی بدون مزد	مزد بگیر	مستخدم دولت	کارکنانیکه برای خود کار میکنند	کارفرما	جمع شاغلین	طبقات فعالیت صنعتی و جنس
کل حوزه سرشماری شهرضا							
مردون							
۱۰۳	۹۹۲	۱۸۰۲۲	۲۰۳۴	۹۱۱۶	۹۹۱	۳۱۷۷۶	جمع ازده ساله بیالای
۱	۷۲۹	۱۰۰۷۰	۷۳۱	۴۳۱	۷۸۱	۱۷۱۰۳	کشاورزی - جنگلبانی - شکار - ماهیگیری
-	۷۲۳	۱۰۳۹۸	۷۳۱	۴۵۶	۷۸۱	۱۶۹۹۰	صوالات کشاورزی وداس
۱	-	۷۲	-	۳۵	-	۱۰۸	گیاهی و قطع اشجار
-	۱	۳۴	۱	-	-	۳۶	استخراج معدن واستخراج سنگ
-	-	۲	-	-	-	۳	تخراج معدن ذغال سنگ
-	-	۲۱	-	-	-	۲۱	تخراج معدن فلزات
-	۱	-	۱	-	-	۲	تخراج نفت خام و گازهای طبیعی
-	۲۰۱	۲۸۷۹	۳۲۷	۲۰۲۸	۱۰۶	۶۵۳۶	تولیدات صنعتی و نوسازی
-	۱۴	۲۸۰	۲	۱۶۲	۸	۴۶۶	صنعت مواد غذایی (غیر از آشامیدنیها)
-	-	-	۷	-	-	۷	صنعت ساختمانیات
-	۱۳۷	۲۰۰۰	۳۰۰	۹۰۶	۸۳	۳۹۲۶	صنعت نساجی
-	۲۷	۷۳۱	-	۶۶۳	۴	۱۴۴۰	صنعت کفش سازی و سایر پوششها و اثاثیه ساخته شده از منسوجات
-	-	۱۷۹	-	۶۸	۲	۲۴۰	صنعت چوب و چوب پنبه (بغیر از صنعت بیل)
-	-	۱	-	۲	-	۲	صنعت کاغذ سازی و محصولات کاغذی
-	-	۲	-	-	۱	۳	آب و انتشار و صنایع وابسته بآن
-	۲	۱۷	-	۸	۱	۲۸	صنعت چرم و محصولات چرمی (بجز کفش)
-	-	۸	۱	۲۶	-	۳۵	صنعت مواد شیمیایی و محصولات شیمیایی
-	-	۱	۱۷	-	-	۱۸	صنایع محصولات نفت و ذغال سنگ
-	۹	۴۷	-	۴۲	۲	۹۰	صنایع محصولات معدنی غیر فلزی (بغیر از محصولات نفت و ذغال سنگ)
-	۷	۱۱۴	-	۱۰۷	۲	۲۲۹	صنایع محصولات فلزی (بغیر از ماشین آلات و لوازم حمل و نقل)
-	-	۲	-	۱	-	۳	صنعت ماشین آلات (بغیر از ماشین آلات الکتریکی)
-	-	۱	-	۱	-	۲	صنعت ماشین آلات الکتریکی و دستگاهها و لوازم الکتریکی
-	-	۱۳	-	۷	-	۲۰	صنعت لوازم وسائط نقلیه
-	-	۴	-	۵	۲	۱۱	صنایع متفرقه
-	-	۱۳۶۱	۹۰	۲۴	-	۱۷۷۵	ساختمان
-	۲۰	۲۸۱	۲	۷۳۳	۱۱	۱۰۴۷	برق - گاز - آب و سرویسهای بهداشتی
-	۲۰	۲۶۷	-	۷۳۱	۱۱	۱۰۲۹	برق - گاز و بخار
-	-	۱۴	۲	۲	-	۱۸	آب و سرویسهای بهداشتی
-	۲۸	۵۶۲	۲۳	۱۰۷۷	۱۷	۲۲۰۷	تجارت
-	۲۵	۵۶۲	۲	۱۰۷۵	۱۷	۲۱۸۱	تجارت کلی و جزئی
-	-	-	۲۰	-	-	۲۰	بانکها و سایر موسسات مالی
-	-	-	۱	-	-	۱	بیمه
-	۳	-	-	۲	-	۵	سختکلات
-	-	۲۹۲	۱۳	۱۴۵	۷	۴۵۷	حمل و نقل انبارداری و ارتباطات
-	-	۲۹۲	۱	۱۴۵	۷	۴۴۵	حمل و نقل
-	-	-	۱۲	-	-	۱۲	ارتباطات
-	۱۴	۹۹۰	۸۲۹	۱۷۲	۵	۲۰۰۹	خدمات (سرویسها)
-	-	-	۴۷۱	-	-	۴۷۱	خدمات دولتی

جدول شماره ۱۹ - طبقات فعالیت صنعتی بر حسب وضع اشتغال و جنس در جمعیت شاغل بکارزده ساله بهای حوزه سرشماری شهرضا؛ آبانماه ۱۳۳۵ (توامبر ۱۳۵۶)

وضعیت اظهارنشده	کارکنان خانوادگی بدون مزد	مزد بگیر	مستخدم دولت	کارکنانی که برای خود کار میکنند	کارفرما	جمع شاغلین	طبقات فعالیت صنعتی و جنس
							<u>کل حوزه سرشماری شهرضا</u>
							<u>بقیه مردوزن</u>
-	-	۱۱۱	۳۵۷	۷۶	۱	۵۴۵	اجتماعی خدمات تجاری و صنعتی و ساختمانی -
-	-	۱	-	-	-	۱	تفریحی -
-	۱۲	۸۷۸	۱	۹۷	۴	۱۱۲	شخصی -
۱۰۲	۱	۳۶۸	۱۸	۴۵	۷۲	۶۰۶	بسیارنیک بطورکافی توضیح نشده -
							<u>مرد</u>
۱۰۲	۸۱۷	۱۶۱۳۲	۱۶۸۴	۸۱۷۷	۹۱۴	۲۷۸۶۶	ازده ساله بیالا -
۱	۷۱۶	۱۰۴۳۷	۷۳۰	۴۳۸۰	۷۷۹	۱۷۰۴۳	بزی - جنگلیانی - شکار - ماهیگیری -
-	۷۱۶	۱۰۳۶۵	۷۳۰	۴۳۴۵	۷۷۹	۱۶۹۳۵	تکناروزی ودای -
۱	-	۷۲	-	۳۵	-	۱۰۸	و قطع اشجار -
-	-	۳۴	۱	-	-	۳۵	معدن و استخراج سنگ -
-	-	۳	-	-	-	۳	معدن ذغال سنگ -
-	-	۳۱	-	-	-	۳۱	معدن فلزات -
-	-	-	۱	-	-	۱	نفت خام و گازهای طبیعی -
-	۴۳	۱۸۶۶	۴۵	۱۱۱۹	۲۳	۳۰۷۶	ات صنعتی و نو سازی -
-	۵	۲۲۹	۱	۱۴۴	۷	۳۸۶	واد غذایی (غیر از آشامیدنیها) -
-	-	-	۵	-	-	۵	خانیات -
-	۳	۶۵۹	۱	۱۱۴	۱	۷۷۴	ساجی -
-	۲۱	۶۰۰	-	۵۹۴	۴	۱۲۲۰	نس سازی و سایر پوششها و اشیا ساخته شده از چات -
-	-	۱۷۴	-	۶۸	۲	۲۴۵	بوپ و روپ پنبه (بغیر از صنعت میل) -
-	-	۱	-	۲	-	۳	اغذ سازی و محصولات کاغذی -
-	-	۱	-	-	۱	۲	نقشار و صنایع وابسته بان -
-	-	۱۷	-	۸	۱	۲۸	نرم و محصولات چرمی (بجز کفش) -
-	۲	۱۷	۱	۲۶	-	۳۵	واد شیمیایی و محصولات شیمیایی -
-	-	۸	-	-	-	۱۸	محولات نفت و ذغال سنگ -
-	-	۱	۱۷	-	-	۱۸	محولات معدنی غیر فلزی (بغیر از محصولات نفت و سنگ) -
-	۴	۴۷	-	۴۲	۲	۹۵	محولات فلزی (بغیر از ماشین آلات و لوازم حمل و نقل) -
-	۷	۱۱۱	-	۱۰۷	۲	۲۲۸	اشین آلات (بغیر از ماشین آلات الکتریکی) -
-	-	۲	-	۱	-	۳	اشین آلات الکتریکی و دستگاهها و لوازم الکتریکی -
-	-	۱	-	۱	-	۲	وازم و وسایل نقلیه -
-	-	۱۳	-	۷	-	۲۰	رقه -
-	-	۴	-	۵	۲	۱۱	سنان -
-	-	۱۶۵۸	۶۰	۲۴	-	۱۷۷۲	-
-	۲۰	۲۸۱	۱	۷۳۳	۱۱	۱۰۴۶	کار - آب و سر و وسایل بهداشتی -
-	۲۰	۲۶۷	-	۷۳۱	۱۱	۱۰۲۹	زود بخار -
-	-	۱۴	۱	۲	-	۱۷	وسایل بهداشتی -
-	۲۸	۵۵۸	۲۳	۱۰۷۰	۱۷	۲۱۹۹	ت -
-	۲۵	۵۵۸	۲	۱۰۶۸	۱۷	۲۱۷۰	و جزئی -
-	-	-	۲۰	-	-	۲۰	سایر موسسات مالی -
-	-	-	۱	-	-	۱	-
-	-	-	-	۲	-	۵	-
-	۳	-	-	۲	-	۵	-

بقیه جدول شماره ۱۴ - طبقات فعالیت صنعتی بر حسب وضع اشتغال و جنس در جمعیت شاغلین کار از ده ساله به بالای حوزه سرشماری شهرضا : آبانماه ۱۳۳۵ (نوامبر ۱۹۵۶)

طبقات فعالیت صنعتی و جنس	جمع شاغلین	کارفرما	کارکنانیکه برای خود کار میکنند	مستخدم دولت	مزد بگیر	کارکنان خانوار گسی بدون مزد	وضعیت اظهار نشده
کل حوزه سرشماری شهرضا	۴۵۲	۷	۱۴۵	۱۲	۲۸۸	-	-
بقیه سود							
مل و نقل انبارداری و ارتباطات	۴۴۰	۷	۱۴۵	-	۲۸۸	-	-
نقل	۱۲	-	-	۱۲	-	-	-
مات	۱۲	-	-	۱۲	-	-	-
خدمات (سروسها)	۱۶۰۶	۵	۱۶۱	۷۸۴	۶۶۷	۱	-
خدمات دولتی	۴۶۳	-	-	۴۶۳	-	-	-
خدمات اجتماعی خدمات تجاری و صنعتی و ساختمان	۴۹۴	۱	۶۷	۳۲۰	۱۰۶	-	-
خدمات تفریحی	۱	-	-	-	۱	-	-
خدمات شخصی	۶۴۸	۴	۹۴	۱	۵۴۰	۱	-
مالیهاتی که بطورکافی توضیح نشده	۶۰۰	۲۲	۴۵	۱۸	۳۱۳	۱	۱۰۳
زیت							
جمع از ده ساله به بالا	۲۹۵۰	۸۵	۱۳۹	۳۵۰	۲۴۰۰	۱۷۵	۱
کشاورزی - جنگلکاری - شکار - ماهیگیری	۶۰	۲	۱۱	۱	۲۲	۱۳	-
ولات کشاورزی و دامی	۶۰	۲	۱۳	۱	۲۲	۱۳	-
استخراج معدن و استخراج سنگ	۱	-	-	-	-	۱	-
خراج نفت خام و گازهای طبیعی	۱	-	-	-	-	۱	-
تولیدات صنعتی و نوسازی	۳۴۶۰	۸۲	۹۰۹	۳۰۲	۲۰۰۸	۱۵۸	-
بست مواد غذایی (غیر از آشامیدنیها)	۸۰	۱	۱۸	۱	۵۹	۱	-
بست دخانیات	۲	-	-	۲	-	-	-
بست نساجی	۳۱۵۲	۸۲	۷۱۲	۲۹۹	۱۸۴۵	۱۳۴	-
بست کفروسازی و سایر پوششها و اشیاء ساخته شده از نسوجات	۲۲۵	-	۹۹	-	۱۱۱	۱۵	-
بست محصولات فلزی (بغیر از ماشین آلات و لوازم حمل و نقل)	۱	-	-	-	۱	-	-
ساختمان	۲	-	-	-	۲	-	-
برق - گاز - آب و سروسهای بهداشتی	۱	-	-	۱	-	-	-
سروسهای بهداشتی	۱	-	-	۱	-	-	-
تجارت	۱۱	-	۷	-	۴	-	-
تارتگی و جزئی	۱۱	-	۷	-	۴	-	-
حمل و نقل انبارداری و ارتباطات	۵	-	-	۱	۴	-	-
مل و نقل	۵	-	-	۱	۴	-	-
خدمات (سروسها)	۴۰۳	-	۱۲	۴۵	۳۴۳	۲	-
خدمات دولتی	۸	-	-	۸	-	-	-
خدمات اجتماعی خدمات تجاری و صنعتی و ساختمان	۵۱	-	۱	۲۷	-	-	-
خدمات شخصی	۳۴۴	-	۲	-	۳۳۸	۲	-
فعالیهاتی که بطورکافی توضیح نشده	۶	-	-	-	۵	-	۱

مرکز آمار ایران آرشیو اطلاعات آماری

به جدول شماره ۱۴ - طبقات فعالیت صنعتی بر حسب وضع اشتغال و جنس در جمعیت شاغل بکار از ده ساله بیالای حیزه سرشماری شهرضا: آبانماه ۱۳۳۵ (نوامبر ۱۹۵۶)

طبقات فعالیت صنعتی و جنس	جمع شاغلین	کارفرما	کارکنانیکه برای خود کار میکنند	مستخدم دولت	مزد بگیر	کارکنان خانوادگی بدون مزد	وضعیت اظهار نشده	شهر شهرضا	
								مرد	زن
از ده ساله به بالا	۱۰ ۲۶۳	۱۶۰	۳ ۶۶۳	۱ ۰۱۰	۵ ۵۳۵	۱۶۸	۷۷		
وزی - جنگلبانی - شکار - ماهیگیری	۲ ۰۵۷	۳۰	۵۶۶	۲۴	۱ ۳۷۱	۳۶	-		
کشاورزی و باغبانی	۲ ۰۰۵	۳۰	۵۷۸	۲۴	۱ ۳۲۷	۳۶	-		
در قطع اشجار	۵۲	-	۱۸	-	۲۴	-	-		
خراج معدن و استخراج سنگ	۳	-	-	-	۲	۱	-		
خراج معدن فلزات	۲	-	-	-	۲	-	-		
خراج نفت خام و گازهای طبیعی	۱	-	-	-	-	۱	-		
صنعتی و نساجی	۳ ۸۲۲	۱۰۳	۱ ۱۸۱	۳۱۷	۲ ۱۰۰	۱۱۳	-		
مواد غذایی (غیر از آشامیدنیها)	۲۶۲	۸	۳۱۶	۲	۱۵۳	۱۲	-		
دخانها	۵	-	-	۵	-	-	-		
نساجی	۲ ۰۳۵	۸۱	۴۰۰	۱ ۳۰۰	۱ ۱۶۳	۶۱	-		
کفش سازی و سایر پوششها و اثاثیه ساخته شده از چرمات	۱ ۰۱۴	۳	۴۸۴	-	۵۰۰	۲۷	-		
چوب و چوب پنبه (بغیر از صنعت میل)	۱۵۱	۳	۴۴	-	۱۰۴	-	-		
کاغذ سازی و محصولات کاغذی	۳	-	۲	-	۱	-	-		
اشغال و صنایع وابسته بآن	۳	۱	-	-	۲	-	-		
چرم و محصولات چرمی (بجز کفش)	۲۶	۱	۸	-	۱۵	۲	-		
مواد شیمیایی و محصولات شیمیایی	۲۲	-	۱۸	۱	۳	-	-		
معدن و فلزات و ذغال سنگ	۱	-	-	۱	-	-	-		
محصولات معدنی غیر فلزی (بغیر از محصولات نفت و آل سنگ)	۸۵	۲	۳۸	-	۴۲	۲	-		
محصولات فلزی (بغیر از ماشین آلات و لوازم حمل و نقل)	۱۴۶	۲	۱۸	-	۶۶	۷	-		
ماشین آلات (بغیر از ماشین آلات الکتریکی)	۲	-	-	-	۲	-	-		
ماشین آلات الکتریکی و دستگاهها و لوازم الکتریکی	۲	-	۱	-	۱	-	-		
لوازم وسایل نقلیه	۱۶	-	۶	-	۱۳	-	-		
سفره	۸	۲	۴	-	۲	-	-		
ختان	۸۰۵	-	۱۵	۲۱	۷۶۹	-	-		
گاز - آب و سرسبای بهداشتی	۳۴	۱	۲	۲	۲۹	-	-		
گازرسانا	۱۶	۱	-	-	۱۵	-	-		
سرسبای بهداشتی	۱۸	-	۲	۲	۱۴	-	-		
ارت	۱ ۷۴۱	۶۶	۱ ۳۲۶	۲۳	۴۶۳	۱۳	-		
کلی و جزئی	۱ ۷۲۰	۶۶	۱ ۳۱۶	۲	۴۶۳	۱۳	-		
وسایل موسسات مالی	۲۰	-	-	۲۰	-	-	-		
	۱	-	-	۱	-	-	-		
لو و نقل انبارداری و ارتباطات	۴۴۴	۶	۱۴۱	۱	۲۶۸	-	-		
بنقل	۴۱۶	۶	۱۴۱	۱	۲۶۸	-	-		
ات	۸	-	-	۸	-	-	-		
ماش (سروسبای)	۱ ۱۱۰	۴	۱۱۰	۶۰۶	۲۸۳	۴	-		
ت دولتی	۳۵۰	-	-	۳۵۰	-	-	-		
ت اجتماعی خدمات تجاری و صنعتی و ساختمانی	۳۶۱	-	۲۶	۳۵۸	۶۴	-	-		
ت شخصی	۳۹۹	۴	۷۱	۱	۳۱۹	۴	-		
الیهائیکه بطور کلی توضیح نشده	۲۴۷	-	۱۴	۵	۱۵۰	۱	۷۷		

بقیه جدول شماره ۱۴ - طبقات فعالیت صنعتی بر حسب نوع اشتغال و جنس در جمعیت شاغلین بازرگانه ساله بیالای حوزه سرشماری شهرضا: آبانماه ۱۳۳۰ (نوامبر ۱۹۵۱)

وضعیت اظهار نشده	کارکنان خانوادگی بدون مزد	مزد بگیر	مستخدم دولت	کارکنانکه برای خود کار میکنند	کارفرما	جمع شاغلین	طبقات فعالیت صنعتی و جنس
							شهر شهرضا
							مرد
۷۷	۸۱	۴۰۹۱	۶۶۷	۲۸۰۲	۷۱	۸۳۰۷	جمع ازده ساله بیالای
-	۳۰	۱۳۷۰	۲۲	۵۶۴	۳۰	۲۰۵۲	کشاورزی - جنگلکاری - شکار - ماهیگیری
-	۳۰	۱۳۳۶	۲۳	۵۷۶	۳۰	۲۰۰۹	حصولات کشاورزی و دامی
-	-	۳۴	-	۱۸	-	۵۲	جنگلکاری و قطع اشجار
-	-	۲	-	-	-	۲	استخراج معدن و استخراج سنگ
-	-	۲	-	-	-	۲	استخراج معدن فلزات
-	۲۴	۱۳۳۸	۱۰	۷۶۰	۲۲	۲۱۶۱	توليدات صنعتی و نساجی
-	۰	۱۴۱	۱	۱۱۰	۷	۲۶۹	صنعت مواد غذایی (غیر از نان و ماکارونیها)
-	-	-	۲	-	-	۲	صنعت درختانیات
-	۳	۵۱۹	۱	۶۴	۱	۵۸۸	صنعت نساجی
-	۱۴	۴۲۰	-	۳۶۷	۳	۸۳۶	صنعت کفش سازی و سایر پوششها و اشیاء ساخته شده از منسوجات
-	-	۱۰۴	-	۴۴	۳	۱۵۱	صنعت چوب و چوب پنبه (بغیر از صنعت مبل)
-	-	۱	-	۲	-	۳	صنعت کاغذ سازی و محصولات کاغذی
-	-	۲	-	-	۱	۳	چاپ و انتشار و صنایع وابسته آن
-	۲	۱۰	-	۸	۱	۲۱	صنعت چرم و محصولات چرمی (بجز کفش)
-	-	۲	۱	۱۸	-	۲۱	صنعت مواد شیمیایی و محصولات شیمیایی
-	-	-	۱	-	-	۱	صنایع محصولات نفت و ذغال سنگ
-	۳	۴۲	-	۳۸	۲	۸۰	صنایع محصولات معدنی غیر فلزی (بغیر از محصولات فلزی و ذغال سنگ)
-	۷	۶۸	-	۶۸	۲	۱۴۰	صنایع محصولات فلزی (بغیر از ماشین آلات و لوازم حمل و نقل)
-	-	۲	-	-	-	۲	صنعت ماشین آلات و غیر ماشین آلات الکتریکی
-	-	۱	-	۱	-	۲	صنعت ماشین آلات الکتریکی و دستگاهها و لوازم الکتریکی
-	-	۱۳	-	۶	-	۱۶	صنعت لوازم و وسایل نقلیه
-	-	۲	-	۴	۲	۸	صنایع متفرقه
-	-	۷۶۸	۲۱	۱۰	-	۸۰۴	ساختمان
-	-	۲۱	۱	۲	۱	۲۳	برق - گاز - آب و سرویسهای بهداشتی
-	-	۱۰	-	-	۱	۱۶	برق - گاز و بخار
-	-	۱۱	۱	۲	-	۱۷	آب و سرویسهای بهداشتی
-	۱۳	۴۶۱	۲۳	۱۳۲۲	۱۶	۱۷۳۰	تجارت
-	۱۳	۴۶۱	۲	۱۳۲۲	۱۶	۱۷۱۴	تجارت کلی و جزئی
-	-	-	۲۰	-	-	۲۰	بانکها و سایر موسسات مالی
-	-	-	۱	-	-	۱	بیمه
-	-	۲۶۴	۸	۱۴۱	۶	۴۱۹	حمل و نقل، انبارداری و ارتباطات
-	-	۲۶۴	-	۱۴۱	۶	۴۱۱	حمل و نقل
-	-	-	-	-	-	۸	ارتباطات
-	۳	۲۱۴	۵۷۱	۱۰۴	۴	۸۹۶	خدمات (سرویسها)
-	-	-	۲۴۲	-	-	۲۴۲	خدمات دولتی
-	-	۱۲	۲۴۸	۳۶	-	۲۴۶	خدمات اجتماعی خدمات تجاری و صنعتی و ساختمانی
-	۳	۱۰۲	۱	۶۸	۴	۲۴۸	خدمات شخصی
۷۷	۱	۱۰۰	۰	۱۴	-	۲۴۷	فعالیتهایکه بطور کلی توضیح نشده

پیوه جدول شماره ۱ - طبقات فعالیت صنعتی بر حسب وضع اشتغال و جنس در جمعیت شاغل به کار از دهه ساله بیایای حوزه سرشماری شهرضا؛ آبانماه ۱۳۳۵ (نوامبر ۱۹۵۶)

وضعیت انگهارنشده	کارکنان خانوادگی بدون مزد	مزد بگیر	مستخدم دولت	کارکنانیکه برای خود کار میکنند	کارفرما	جمع شاغلین	طبقات فعالیت صنعتی و جنس
							شهر شهرضا نفت
-	۸۲	۱۳۹	۳۴۳	۴۴۱	۸۱	۱۸۸۶	جمع از دهه ساله بیایا
-	۱	۱	۱	۲	-	۵	کشاورزی - جنگلبانی - شکار - ماهیگیری
-	۱	۱	۱	۲	-	۵	صولات کشاورزی و دامی
-	۱	-	-	-	-	۱	استخراج معدن و استخراج سنگ
-	۱	-	-	-	-	۱	تخراج نفت خام و گازهای طبیعی
-	۷۹	۷۶۲	۳۰۲	۴۶۹	۸۱	۱۶۵۳	تولیدات صنعتی و نساجی
-	۸	۱۲	۱	۶	۱	۲۸	مت مواد غذایی (غیر از آشامیدنیها)
-	-	-	۲	-	-	۲	مت دخانیات
-	۵۸	۶۷۴	۲۹۹	۳۳۶	۸۰	۱۴۴۷	مت نساجی
-	۱۳	۷۵	-	۸۷	-	۱۷۵	مت کفش سازی و سایر پوششها و اشیاء ساخته شده از منسوجات
-	-	۱	-	-	-	۱	ایع محصولات فلزی (به غیر از ماشین آلات و لوازم حمل و نقل)
-	-	۱	-	-	-	۱	ساختمان
-	-	-	۱	-	-	۱	برق - گاز - آب و سرویسهای بهداشتی
-	-	-	۱	-	-	۱	گاز و بخار
-	-	۲	-	۴	-	۶	تجارت
-	-	۲	-	۴	-	۶	ارت کلی و جزئی
-	-	۴	۱	-	-	۵	حمل و نقل انبارداری و ارتباطات
-	-	۴	۱	-	-	۵	حمل و نقل
-	۱	۱۶۹	۳۸	۶	-	۲۱۴	خدمات (سروسها)
-	-	-	۸	-	-	۸	مات دولتی
-	-	۲	۳۰	۳	-	۳۵	مات اجتماعی خدمات تجاری و صنعتی و ساختمانی
-	۱	۱۶۷	-	۳	-	۱۷۱	مات شخصی

✓ ۳۰۳۷ - ۳۵۰۹۹ - ۰۳۵۰۱ - ۱۰

جدول شماره ۱۵ - تعداد نفقات خانوار بر حسب تعداد افراد با سواد هر خانوار در حوزه سرشماری شهرضا آبانماه ۱۳۳۵ (نوامبر ۱۹۵۶)

تعداد خانوار - حسب تعداد افراد با سواد									نفقات خانوار
انفرا بیشتر				مجموع			کلیه خانوارها		
۳ نفر یا بیشتر	۲ نفر	۱ نفر	چند درصد	جمع	چند درصد	تعداد	چند درصد	تعداد	
کلیه حوزه سرشماری شهرضا									
مجموع خانوارها									
۱۰۳۲	۱۰۷۴	۴۶۸۷	۱۰۰/۰	۷۲۹۳	۱۰۰/۰	۱۴۹۹۸	۱۰۰/۰	۲۲۲۹۱	
-	-	۱۳۰	۱/۸	۱۳۰	۸/۱	۱۲۹۰	۶/۴	۱۴۴۰	خانوار ۱ نفری
-	۶۹	۵۶۰	۸/۱	۶۲۹	۲۰/۱	۳۰۸۴	۱۶/۷	۳۷۱۳	خانوار ۲ نفری
۱۵	۱۱۳	۶۷۴	۱۱/۰	۸۰۲	۱۷/۱	۲۵۶۰	۱۵/۱	۳۳۶۲	خانوار ۳ نفری
۵۷	۲۳۵	۸۳۶	۱۵/۱	۱۱۰۸	۱۸/۱	۲۷۹۴	۱۷/۵	۳۹۰۲	خانوار ۴ نفری
۱۴۷	۲۷۴	۸۱۰	۱۷/۲	۱۲۶۱	۱۵/۱	۲۲۶۲	۱۵/۸	۳۵۲۳	خانوار ۵ نفری
۱۷۱	۳۴۱	۷۴۱	۱۷/۰	۱۲۴۳	۹/۵	۱۴۳۲	۱۲/۰	۲۶۷۵	خانوار ۶ نفری
۲۲۱	۲۷۲	۵۰۴	۱۳/۸	۱۰۰۶	۵/۸	۸۷۴	۸/۴	۱۸۸۰	خانوار ۷ نفری
۱۹۸	۱۵۲	۲۴۵	۸/۲	۵۹۵	۲/۱	۴۶۸	۴/۱	۱۰۲۳	خانوار ۸ نفری
۱۰۲	۸۴	۱۱۵	۴/۱	۳۰۱	۱/۱	۱۷۲	۲/۱	۴۷۳	خانوار ۹ نفری
۱۱۳	۴۲	۶۲	۳/۰	۲۱۸	-/۱	۱۰۲	۱/۴	۳۲۰	خانوار ۱۰ نفری یا بیشتر
۷/۱	۵/۸	۴/۷	-	۵/۳	-	۳/۷	-	۴/۲	میانگین نفقات خانوار
شهر شهرضا									
مجموع خانوارها									
۶۰۶	۷۶۰	۱۰۴۷	۱۰۰/۰	۲۸۳۳	۱۰۰/۰	۳۰۷۷	۱۰۰/۰	۵۹۴۰	
-	-	۳۱	۱/۱	۳۱	۷/۱	۲۱۷	۴/۲	۲۴۸	خانوار ۱ نفری
-	۳۲	۱۸۹	۷/۷	۲۲۱	۱۸/۸	۵۷۷	۱۳/۴	۷۹۸	خانوار ۲ نفری
۶	۶۶	۲۵۰	۱۱/۲	۳۲۲	۱۸/۳	۵۶۲	۱۴/۱	۸۸۴	خانوار ۳ نفری
۳۵	۱۰۲	۲۷۱	۱۴/۳	۴۰۹	۱۹/۲	۵۹۲	۱۶/۱	۱۰۰۱	خانوار ۴ نفری
۹۸	۱۶۱	۲۵۶	۱۶/۴	۴۷۰	۱۳/۳	۴۰۹	۱۴/۸	۸۷۹	خانوار ۵ نفری
۱۵	۱۴۵	۲۲۳	۱۶/۲	۴۶۳	۱۰/۱	۳۶۱	۱۳/۰	۷۷۴	خانوار ۶ نفری
۱۳۳	۱۲۳	۱۶۵	۱۴/۷	۴۲۱	۶/۱	۲۰۳	۱۰/۵	۶۲۴	خانوار ۷ نفری
۱۲۱	۶۳	۸۷	۹/۵	۲۷۱	۳/۱	۱۰۶	۶/۳	۳۷۷	خانوار ۸ نفری
۵۵	۲۸	۴۴	۴/۸	۱۳۷	۲/۰	۶۲	۳/۳	۱۶۱	خانوار ۹ نفری
۶۳	۲۴	۳۱	۴/۱	۱۱۸	۱/۲	۳۸	۲/۱	۱۵۶	خانوار ۱۰ نفری یا بیشتر
۷/۰	۵/۸	۴/۶	-	۵/۵	-	۳/۸	-	۴/۵	میانگین نفقات خانوار
بقیه نقاط حوزه سرشماری شهرضا									
مجموع خانوارها									
۴۲۶	۸۶۴	۳۱۴۰	۱۰۰/۰	۴۴۳۰	۱۰۰/۰	۱۱۹۲۱	۱۰۰/۰	۱۶۳۵۱	
-	-	۶۶	۲/۲	۶۶	۹/۰	۱۰۷۳	۷/۲	۱۶۷۲	خانوار ۱ نفری
-	۳۷	۳۷۱	۹/۲	۴۰۸	۲۱/۰	۲۵۰۷	۱۷/۸	۲۹۱۵	خانوار ۲ نفری
۶	۴۷	۴۳۴	۱۰/۸	۴۸۰	۱۶/۸	۱۹۹۸	۱۵/۲	۲۴۷۸	خانوار ۳ نفری
۲۲	۱۲۲	۵۵۵	۱۵/۸	۶۹۹	۱۸/۵	۲۲۰۲	۱۷/۷	۲۹۰۱	خانوار ۴ نفری
۴۹	۱۵۸	۵۸۴	۱۷/۱	۷۹۱	۱۵/۵	۱۸۵۳	۱۶/۲	۲۶۶۶	خانوار ۵ نفری
۷۱	۱۹۶	۵۰۸	۱۷/۶	۷۸۰	۹/۴	۱۱۲۱	۱۱/۶	۱۹۰۱	خانوار ۶ نفری
۹۶	۱۵۰	۳۶۶	۱۳/۲	۵۸۵	۵/۶	۶۷۱	۷/۷	۱۲۵۶	خانوار ۷ نفری
۷۷	۸۹	۱۵۸	۷/۳	۳۲۴	۲/۷	۳۲۲	۴/۰	۶۴۶	خانوار ۸ نفری
۴۷	۴۶	۷۱	۳/۷	۱۶۴	-/۱	۱۱۰	۱/۷	۲۷۴	خانوار ۹ نفری
۵۰	۳۱	۳۱	۲/۲	۱۰۰	-/۵	۶۴	۱/۰	۱۶۴	خانوار ۱۰ نفری یا بیشتر
۷/۱	۵/۸	۴/۷	-	۵/۲	-	۳/۷	-	۴/۱	میانگین نفقات خانوار

۰۱۰۱ - ۰۳۵ - ۰۶۶ - ۰۶۵ - ۰۳۸

جدول شماره ۱۶ - تعداد نفقات خانوار بر حسب تعداد افراد شامل بکار در خانوار در حوزه سرشماری شهرضا : آبانماه ۱۳۳۵ (نوامبر ۱۹۵۶)

تعداد خانوار بر حسب تعداد افراد شامل بکار							کلیه خانوارها		نفقات خانوار
اندک یا بیشتر				هیچ			چند درصد	تعداد	
۳ نفر یا بیشتر	۲ نفر	۱ نفر	چند درصد	جمع	چند درصد	تعداد	چند درصد	تعداد	کلیه حوزه سرشماری شهرضا
۲ ۲۴۴	۴ ۳۰۸	۱۳ ۱۱۵	۱۰۰٪	۱۹ ۶۶۵	۱۰۰٪	۲ ۶۱۱	۱۰۰٪	۲۲ ۲۹۱	
-	-	۶۴۱	۳/۳	۶۴۱	۲۱/۴	۷۷۳	۶/۴	۱ ۴۲۰	۱ نفری
-	۴۶۰	۲ ۳۶۷	۱۴/۴	۲ ۸۲۷	۳۳/۷	۸۸۶	۱۶/۷	۳ ۷۱۳	۲ نفری
۹۳	۶۵۰	۲ ۲۸۲	۱۵/۶	۳ ۱۲۵	۱/۰	۲۳۷	۱۵/۶	۳ ۳۶۲	۳ نفری
۳۰۳	۷۴۶	۲ ۵۱۳	۱۸/۶	۳ ۵۶۰	۱۳/۰	۳۴۴	۱۷/۵	۴ ۹۰۲	۴ نفری
۲۶۰	۷۷۵	۲ ۱۸۱	۱۶/۶	۳ ۳۶۶	۷/۶	۲۰۷	۱۵/۸	۴ ۵۲۳	۵ نفری
۳۸۴	۶۳۶	۱ ۵۴۴	۱۳/۰	۳ ۵۶۴	۴/۳	۱۱۱	۱۲/۰	۴ ۶۷۵	۶ نفری
۳۹۸	۵۱۴	۹۳۰	۹/۴	۱ ۸۴۴	۱/۴	۲۸	۸/۴	۱ ۸۸۰	۷ نفری
۳۳۵	۳۰۵	۳۶۳	۵/۶	۱ ۰۰۳	۰/۸	۲۰	۴/۶	۱ ۰۲۳	۸ نفری
۲۰۵	۱۳۰	۱۲۷	۲/۳	۴۶۲	۰/۴	۱۱	۲/۶	۴۷۳	۹ نفری
۱۶۶	۹۲	۵۱	۱/۶	۳۱۷	۰/۶	۳	۱/۴	۳۲۰	۱۰ نفری یا بیشتر
۶/۵	۴/۶	۴/۰	-	۴/۴	-	۴/۶	-	۴/۲	نفقات خانوار
۹۷۰	۱ ۳۶۵	۳ ۱۱۶	۱۰۰٪	۵ ۴۵۱	۱۰۰٪	۴۸۶	۱۰۰٪	۵ ۹۴۰	شهر شهرضا
-	-	۱۱۳	۲/۶	۱۱۳	۲۷/۶	۱۳۵	۴/۲	۲۴۸	۱ نفری
-	۱۱۹	۵۴۶	۱۲/۲	۶۶۵	۲۷/۲	۱۳۳	۱۳/۴	۷۹۸	۲ نفری
۳۲	۲۰۸	۵۶۰	۱۴/۷	۸۰۰	۱۷/۲	۸۴	۱۴/۶	۸۸۴	۳ نفری
۱۲۰	۲۳۴	۵۸۵	۱۷/۲	۹۳۹	۱۲/۷	۶۳	۱۶/۶	۱ ۰۰۱	۴ نفری
۱۲۵	۲۲۳	۴۹۵	۱۵/۵	۸۴۳	۷/۴	۳۶	۱۴/۸	۸۷۹	۵ نفری
۱۷۴	۱۸۰	۳۹۹	۱۴/۰	۷۵۳	۴/۳	۲۱	۱۳/۰	۷۷۴	۶ نفری
۱۷۴	۱۸۵	۲۵۹	۱۱/۳	۶۱۸	۱/۳	۶	۱۰/۵	۶۲۴	۷ نفری
۱۵۴	۱۱۵	۱۰۳	۶/۸	۳۷۲	۱/۰	۵	۶/۳	۳۷۷	۸ نفری
۱۰۵	۵۴	۳۴	۳/۵	۱۹۳	۱/۲	۶	۳/۳	۱۹۹	۹ نفری
۸۶	۴۷	۲۲	۲/۸	۱۵۵	۰/۲	۱	۲/۶	۱۵۶	۱۰ نفری یا بیشتر
۶/۷	۵/۰	۴/۶	-	۴/۷	-	۳/۴	-	۴/۵	نفقات خانوار
۱ ۲۷۲	۲ ۹۴۳	۹ ۹۹۹	۱۰۰٪	۱۴ ۲۱۴	۱۰۰٪	۲ ۱۳۷	۱۰۰٪	۱۶ ۳۵۱	کلیه تقاطع حوزه سرشماری شهرضا
-	-	۵۳۶	۳/۸	۵۳۶	۲۱/۸	۶۳۶	۷/۲	۱ ۱۷۲	۱ نفری
-	۳۴۱	۱ ۸۲۱	۱۵/۲	۲ ۱۶۲	۳۵/۲	۷۵۳	۱۷/۸	۲ ۹۱۵	۲ نفری
۶۱	۴۴۲	۱ ۸۲۲	۱۶/۴	۲ ۳۲۵	۷/۲	۱۵۳	۱۵/۲	۳ ۴۷۸	۳ نفری
۱۸۱	۵۱۲	۱ ۹۲۸	۱۸/۴	۲ ۶۲۱	۱۳/۶	۲۸۰	۱۷/۷	۳ ۹۰۱	۴ نفری
۲۳۵	۵۵۲	۱ ۶۸۶	۱۷/۴	۲ ۴۷۳	۸/۰	۱۷۱	۱۶/۲	۳ ۶۴۴	۵ نفری
۳۱۰	۴۵۶	۱ ۶۴۵	۱۲/۷	۱ ۸۱۱	۴/۲	۹۰	۱۱/۶	۱ ۹۰۱	۶ نفری
۲۲۴	۳۳۹	۶۷۱	۸/۶	۱ ۲۲۴	۱/۵	۳۲	۷/۷	۱ ۲۵۶	۷ نفری
۱۸۱	۱۹۰	۳۶۰	۴/۴	۶۳۱	۰/۷	۱۵	۴/۰	۶۴۶	۸ نفری
۱۰۰	۷۶	۹۴	۱/۶	۲۶۹	۰/۲	۵	۱/۷	۲۷۴	۹ نفری
۸۰	۴۵	۳۷	۱/۶	۱۶۲	-	۳	۱/۰	۱۶۴	۱۰ نفری یا بیشتر
۶/۳	۴/۸	۳/۶	-	۴/۳	-	۶/۳	-	۴/۶	نفقات خانوار

جدول شماره ۱۲ - صنایع خانگی در حوزه سرشماری شهرضا - آبانماه ۱۳۳۵ (نومبر ۱۹۵۶)

صنایع خانگی	تعداد	چند درصد	صنایع خانگی	تعداد	چند درصد
کل حوزه سرشماری شهرضا					
جمع صنایع خانگی	۳۰۲۵	۱۰۰/۰	تهیه و تولید قالی و گلیم و زلیخ و غیره	۵۲۵	۱۹/۰
			پارچه بافی و ریسیدن و عمل آوردن نخ	۵۸۸	۱۹/۴
			پنبه و برنج پاک کنی و آسیا کردن غلات	۲۱	۰/۷
			تهیه و تولید منسوجات و کفش	۱۱۰۵	۳۶/۵
			تهیه و تولید مواد غذایی	۱۲۵	۴/۱
			روغن کشی نباتی (غیر خوراکی)	۲۶۴	۸/۷
			تهیه و تولید صابون و شمع	۱۲	۰/۴
			سایر صنایع خانگی	۳۳۵	۱۱/۱
میانگین تعداد صنایع خانوار در خانوارها تکیه					
دارای یک صنعت یا بیشتر هستند	۱/۱		تهیه و تولید قالی و گلیم و زلیخ و غیره	۴۵۲	۲۰/۱
			پارچه بافی و ریسیدن و عمل آوردن نخ	۵۷۱	۲۵/۸
			پنبه و برنج پاک کنی و آسیا کردن غلات	۱۴	۰/۶
			تهیه و تولید منسوجات و کفش	۴۷۰	۲۰/۹
			تهیه و تولید مواد غذایی	۱۲۵	۵/۶
			روغن کشی نباتی (غیر خوراکی)	۲۶۴	۱۱/۷
			تهیه و تولید صابون و شمع	۱۲	۰/۵
			سایر صنایع خانگی	۳۳۰	۱۴/۷
شهر شهرضا					
جمع صنایع خانگی	۷۸۰	۱۰۰/۰	تهیه و تولید قالی و گلیم و زلیخ و غیره	۱۲۳	۱۵/۸
			پارچه بافی و ریسیدن و عمل آوردن نخ	۹	۱/۲
			پنبه و برنج پاک کنی و آسیا کردن غلات	۷	۰/۹
			تهیه و تولید منسوجات و کفش	۲۳۵	۸۱/۴
			میانگین تعداد صنایع خانوار در خانوارها تکیه		
دارای یک صنعت یا بیشتر هستند	۱/۸				

۳ - در مواردیکه جمع کمتر از ۱۰۰ باشد چند درصد نشان داده نمیشود.

-۴۷-
۰۵۶ - ۰۴۸ - ۰۴۴ - ۰۵۹ - ۰۹

جدول شماره ۱۸ - شرح ساختمان بر حسب نوع تصرف در واحدهای مسکونی حوزه سرشماری شهرضا : آبانماه ۱۳۳۵ (نوامبر ۱۳۵۶)

وضع تصرف اظهار شده	خانه غیر ملکی مجانی	خانه اجاره ای	خانه ملی		جمع	نوع ساختمان
			پنجاه درصد	تعداد		
۴۴۲	۲۰۷۱۳	۱۳۱	۸۱/۵	۱۸ ۱۶۴	۲۲ ۱۹۱	مجموع واحدهای مسکونی - کل حوزه سرشماری شهرضا
۳	۱۷	۰	۸۲/۸	۱۲۰	۱۴۰	بری
۵	۳۸	۲۰	۸۲/۵	۲۹۷	۳۶۰	بر و خشتی
۳۴	۱۴	۱	۷۱/۳	۱۶۱	۲۱۱	اداری
-	-	-	*	۳	۳	وی
-	-	-	*	۱	۱	صیری
۱۳۲	۲ ۱۰۰	۷۱۳	۸۷/۲	۱۵ ۹۸۸	۱۸ ۹۸۲	شبی
۱۲	۱۷	۳۲	۹۰/۰	۱ ۳۱۲	۱ ۵۱۲	شکی
۴	۱۱	۱۷	۵۹/۳	۱۱۳	۲۷۵	بی
۱	۱	-	*	۲	۴	نوع دیگر
۲۲۲	۳۰۰	۱۴۲	۸/۱	۶۷	۷۱۶	ظهار شده
۱۲۶	۴۱۸	۲۷۶	۸۶/۲	۵ ۱۲۰	۵ ۶۴۰	شهر شهرضا مجموع واحدهای مسکونی
۳	-	۳	۹۷/۱	۱۶	۱۰۲	بری
۲	۱۷	۱۵	۸۳/۲	۱۶۸	۲۰۲	بر و خشتی
۵	-	-	*	۷	۱۲	اداری
-	-	-	-	-	-	وی
-	-	-	-	-	-	صیری
۲۸	۲۶۷	۱۷۸	۹۰/۱	۴ ۸۱۵	۵ ۶۹۸	شبی
-	-	-	-	-	-	شکی
-	۳	۶	*	۱۲	۲۱	بی
-	-	-	-	-	-	نوع دیگر
۷۸	۱۳۱	۷۴	۷/۲	۲۳	۳۰۵	ظهار شده
۳۰۷	۲ ۳۴۵	۶۵۵	۷۱/۸	۱۲ ۰۴۴	۱۶ ۳۵۱	بخیه نقاط حوزه سرشماری شهرضا مجموع واحدهای مسکونی
-	۱۷	۲	*	۲۷	۴۲	بری
۳	۲۱	۵	۸۱/۱	۱۲۱	۱۵۸	بر و خشتی
۱۶	۱۴	۲	۷۷/۱	۱۵۴	۱۶۹	اداری
-	-	-	*	۳	۳	وی
-	-	-	*	۱	۱	صیری
۹۷	۱ ۸۸۳	۵۳۵	۸۱/۱	۱۱ ۱۷۳	۱۲ ۶۸۵	شبی
۱۲	۱۷	۳۲	۹۰/۰	۱ ۳۱۲	۱ ۵۱۳	شکی
۴	۸۸	۱۱	۵۹/۱	۱۵۱	۲۵۴	بی
۱	۱	-	*	۲	۴	نوع دیگر
۱۵۴	۲۲۴	۶۸	۱/۲	۴۵	۴۱۱	ظهار شده

۱- در مواردیکه جمع کمتر از ۱۰۰ باشد چند درصد نشان داده نمیشود.

مرکز آمار ایران
آرشیو اطلاعات آماری