



وزارت کشور

آمار عمومی

جلد نود و پنجم

گزارش مشروح حوزه سرشماری

ایران

شماره ۱۲۵
مرکز آمار ایران
آرشیو اطلاعات آماری

مهرماه ۱۳۳۸

HAN
 KAVAY
 ۱۳۳۵
 ۲۵۰ ج

فهرست

شماره جدول	عنوان	صفحه	شماره جدول	عنوان	صفحه
۱۱	در شهر اردستان	الف	۱	مقدمه	الف
۲۰	در رقیه نقاط حوزه سرشماری اردستان	الف	۲	توضیحات	الف
۱۱	تقسیمات عمده مناطق بر حسب سن و جنس در جمعیت شاغل بکار از ده ساله به بالا :	۱	۳	تعارف	۱
۲۱	در کل حوزه سرشماری اردستان	۱	۴	جمعیت بر حسب جنس و شهر - دهات و سایر نقاط مسکونی	۱
۲۲	در شهر اردستان	۱	۵	حوزه سرشماری اردستان	۱
۲۳	در رقیه نقاط حوزه سرشماری اردستان	۱	۶	مشخصات برجسته دهات کثرت از ۵۰۰۰ نفر در حوزه سرشماری اردستان	۱
۱۲	طبقات مشاغل بر حسب وضع اشتغال و جنس در جمعیت شاغل بکار از ده ساله به بالا :	۱	۷	جمعیت بر حسب جنس و سن	۱
۲۴	در کل حوزه سرشماری اردستان	۱	۸	در کل حوزه سرشماری اردستان	۱
۲۷	در شهر اردستان	۱	۹	در شهر اردستان	۱
۱۳	تقسیمات عمده فعالیت صنعتی بر حسب سن و جنس در جمعیت شاغل بکار از ده ساله به بالا :	۱	۱۰	در رقیه نقاط حوزه سرشماری اردستان	۱
۳۱	در کل حوزه سرشماری اردستان	۱	۱۱	وضع زنان شوهی بر حسب سن و جنس در جمعیت از ۱۵ ساله به بالا :	۱
۳۲	در شهر اردستان	۱	۱۲	در کل حوزه سرشماری اردستان	۱
۳۳	در رقیه نقاط حوزه سرشماری اردستان	۱	۱۳	در شهر اردستان	۱
۱۴	طبقات فعالیت صنعتی بر حسب وضع اشتغال و جنس در جمعیت شاغل بکار از ده ساله به بالا :	۱	۱۴	در رقیه نقاط حوزه سرشماری اردستان	۱
۳۴	در کل حوزه سرشماری اردستان	۱	۱۵	وضع مواد بر حسب سن و جنس در جمعیت از ده ساله به بالا :	۱
۳۶	در شهر اردستان	۱	۱۶	در کل حوزه سرشماری اردستان	۱
۱۵	تعداد نفوس خانوار بر حسب تعداد افراد با خواند در هر خانوار :	۱	۱۷	در شهر اردستان	۱
۴۰	در کل حوزه سرشماری اردستان	۱	۱۸	در رقیه نقاط حوزه سرشماری اردستان	۱
۴۰	در شهر اردستان	۱	۱۹	وضع مذکور بر حسب جنس :	۱
۴۰	در رقیه نقاط حوزه سرشماری اردستان	۱	۲۰	در کل حوزه سرشماری اردستان	۱
۱۶	تعداد نفوس خانوار بر حسب تعداد افراد شاغل بکار در هر خانوار :	۱	۲۱	در شهر اردستان	۱
۴۱	در کل حوزه سرشماری اردستان	۱	۲۲	در رقیه نقاط حوزه سرشماری اردستان	۱
۴۱	در شهر اردستان	۱	۲۳	توزیع جمعیت بتم در کل حوزه سرشماری شهرستان با کشور محل تولد	۱
۴۱	در رقیه نقاط حوزه سرشماری اردستان	۱	۲۴	بگونگی محل تولد بر حسب سن در جمعیت بتم :	۱
۱۷	منابع شائقی :	۱	۲۵	در کل حوزه سرشماری اردستان	۱
۴۲	در کل حوزه سرشماری اردستان	۱	۲۶	در شهر اردستان	۱
۴۲	در شهر اردستان	۱	۲۷	در رقیه نقاط حوزه سرشماری اردستان	۱
۴۲	در رقیه نقاط حوزه سرشماری اردستان	۱	۲۸	وضع فعالیت اقتصادی بر حسب سن و جنس در جمعیت از ده ساله به بالا :	۱
۱۸	نوع ساختمان بر حسب نوع تصرف در واحدهای مسکونی :	۱	۲۹	در کل حوزه سرشماری اردستان	۱
۴۳	در کل حوزه سرشماری اردستان	۱	۳۰	در شهر اردستان	۱
۴۳	در شهر اردستان	۱	۳۱	در رقیه نقاط حوزه سرشماری اردستان	۱
۴۳	در رقیه نقاط حوزه سرشماری اردستان	۱			



وزارت کشور

اماره عمومی

سرشماری عمومی ایران

گزارش حوزه سرشماری اردستان

مقدمه

در آبانماه سال ۱۳۳۵ (نوامبر ۱۹۵۶) دولت شاهنشاهی ایران اولین سرشماری عمومی خود را انجام داد .
 سرشماری در روز جمعه آبان (اول نوامبر) شروع و تا روز ۲۵ آبان (۱۰ نوامبر) در کلیه نقاط کشور با تمام رنجها
 جمعاً ۲۱۸۳۶۱ مأمور سرشمار و سرپرست مأمورین در سرشماری شرکت کرده و اهمیت داشتند که تمام خانوارهای کشور را جمعاً با اطلاعات مورد
 نیاز و به هر فرد خانوار کسب نمایند . اغلب مأمورین سرشمار و سرپرستهای آنان از معلمین مدارس و یا شاگردان کلاسهای متوسطه (کلاسهای یازده
 دوازده) بودند .

روسای ثبت احوال هر حوزه سرشماری که قبلاً خود در تهران تعلیمات کافی دیده بودند کلاسهای جهت تعلیم مأمورین سرشماری در محل
 داده و برای جلب همکاری مردم تبلیغات محلی بعمل آوردند و نیز در جمع آوری اطلاعات حوزه تصدی خود نظارت داشتند . اجرای سرشماری عمومی
 گنویس میدهد قسمت سرشماری اداره کل آمار عمومی که خود تهیه کنند برنامه سرشماری بود و انکد ارتشد .
 نتایج کامل سرشماری طی یک رشته نشریات آماری برای هر حوزه منتشر خواهد شد و نیز یک خلاصه سرشماری عمومی نیز منتشر خواهد گردید .
 گزارش که راجع به حوزه سرشماری اردستان میباشد نمود و شناسین گزارش از یک سری گزارشهای مشابهی است که برای تمام حوزه های سرشماری بلافا
 پس از استخراج اطلاعات منتشر خواهد گردید .

توضیحات :

کل جمعیت

کل جمعیت سرشماری شده حوزه سرشماری (۱۳۱۰) اردستان (۱۳۱۰ نفر جمعیت نسبی در هر کیلومتر مربع ۱/۳ نفر بوده در شهر اردستان
 جمعاً ۵۸۱۸ نفر و یا ۳۵۵۲۲ نفر و سایر نقاط واقع در حوزه سرشماری اردستان که کمتر از پنجاه نفر جمعیت داشتند سرشماری شدند .
 جدول شماره ۱ - کل جمعیت را به تفکیک تعداد مردان و زنان بقم شهر اردستان و هر یک از نقاط کمتر از پنجاه نفر نشان میدهد .
 بعضی از مشخصات برجسته دهات

حوزه سرشماری اردستان دارای ۳۲۷ ده که کمتر از پنجاه نفر بود که از آن ۲۲ ده دارای شورای ده و ۳۲ ده دارای مدرسه و دو کتبخانه و
 ۴ ده یا ۱ درصد از مجموع دهات دارای دریا و تالابهاست بهداشتی دیگر بودند - هشتاد و یک ده مسجد داشتند ۲۱ ده دارای کربانگاه عمومی
 بودند در ۱۹ ده یک یا چند راه وجود داشت در ۷۷ درصد از دهات قسمتی یا همه زمینها آبیاری یعنی متعلق به مالکین غیر کشاورزان و زمینداران
 دهات قسمتی یا همه زمینها متعلق به مالکین کشاورزان است .
 این اطلاعات در جدول شماره ۲ مفصلاً نشان داده شده است .

- * - مناجب آنستکه برای فهم صحیح این توضیحات در مورد درجات صفحات مربوط به تعاریف که بعد از توضیحات آمده است دقت شود .
- ** - پیشتر استخراج نتایج سرشماری عمومی تمام کشور به ۱۱۱ منطقه تقسیم شد که حوزه سرشماری اردستان یکی از آنهاست و در این حوزه سر
 باید و کهرستان مطابقت داشته و شامل دهستانهای برآزند - ریگستان - تلی - علیا - گرمسیر - بوده است .

نقشه تراکم جمعیت در سرشاخه آریستان

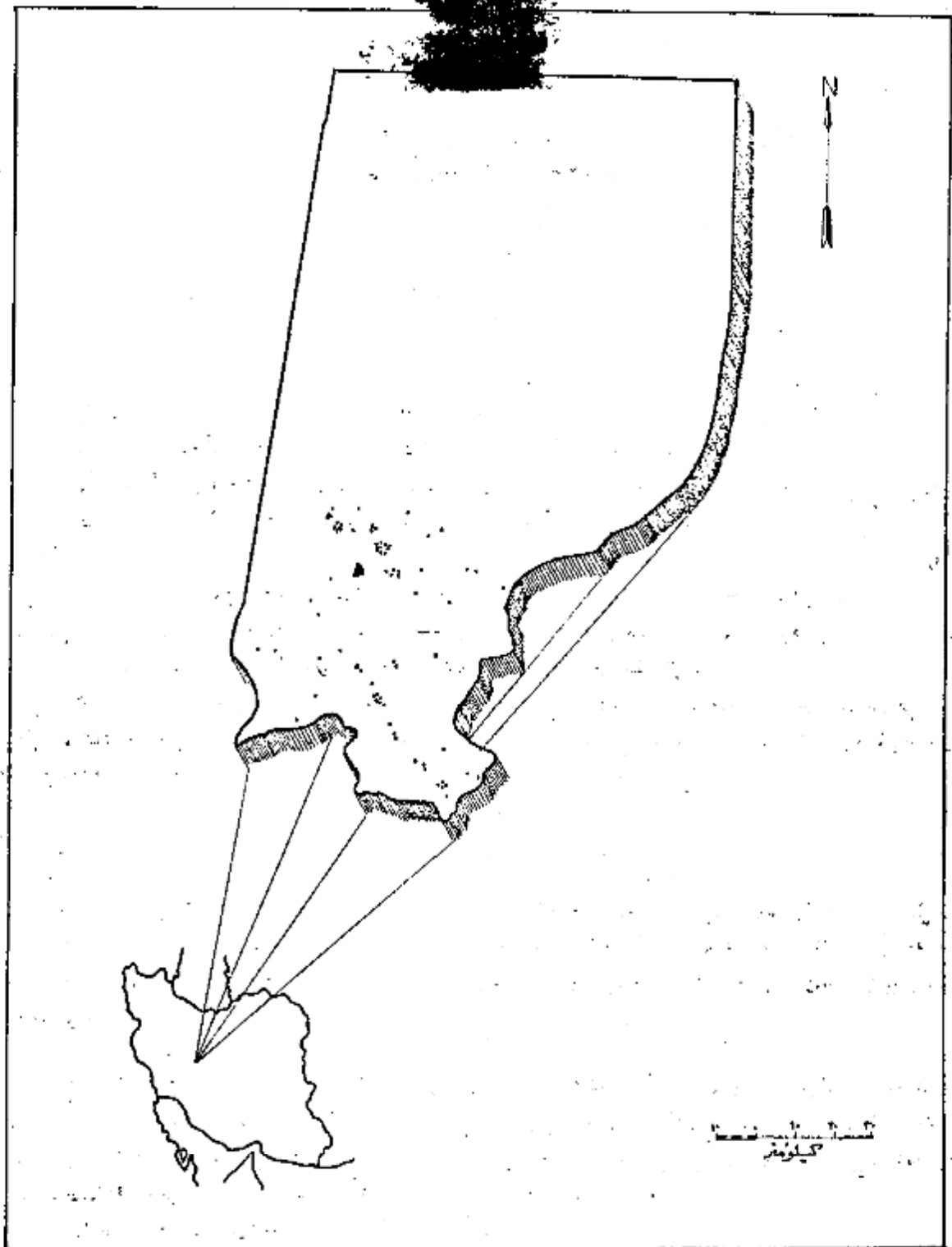

- هر نقطه نماینده ۵۰ نفر است .
- ۴۱۳۹۰ . جمعیت کل حوزه سرشاخه آریستان
- ۵۸۶۸ . جمعیت شهر اردستان .

اگرچه در این حوزه سرشماری تعداد مردان بیش از زنان بود ولی اختلاف قابل توجهی در نقاط مختلف این حوزه وجود داشت در ۱۹۲۲ فقط ۱۰۴۵ نفر در ۲۲ نقطه تعداد مردون مساوی و فقط در ۱۰۹ نقطه تعداد مردان کمتر از زنان بود در کل حوزه سرشماری ۱۱۰۰۰ نفر مرد و ۱۰۴۵۰ نفر داشت و این از یاد مردان بزنان تقریباً در کلیه سنون دیده نمیشد.

در اکثر نقاط حوزه سرشماری میان سن مردان کمتر از میان سن زنان بود. میانگین مردان و زنان تماماً در حدود ۲۲ سال برای کل حوزه سرشماری و در سال برای شهرستان بود.

جدول شماره ۲ - جمع کل نفوس حوزه سرشماری اردستان بر حسب سن و جنس طبقه بندی شده اند نشان میدهد که این جدول دارای اطلاعات بسیار شهرت یافته نقاط حوزه سرشماری اردستان است.

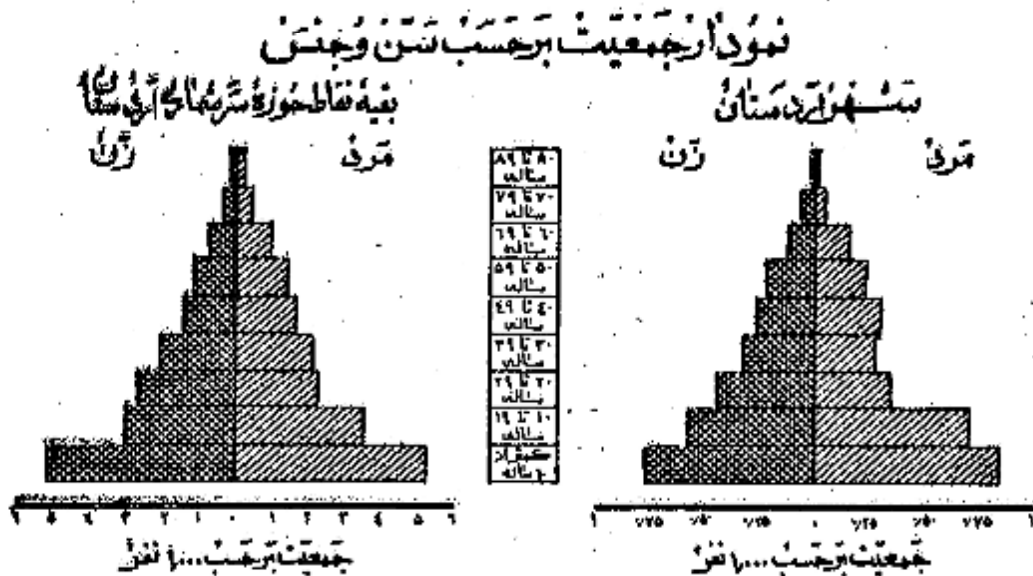

وضع زناشویی

در جمعیت از ۱۵ ساله به بالای تمام نقاط حوزه سرشماری اردستان نسبت زنان دارای همسر بیشتر از مردان ۱۵ ساله بود و در کل حوزه این نسبت بر ۷۱ درصد برای مردان ۲۰ درصد بود سایر نسبتهای وضع زناشویی برای زنان در حوزه سرشماری اردستان تقریباً عبارت بود از زنان بیوه ۱۷ درصد زنان بی اثر و طلاق ۱۹ درصد زنانیکه اصلاً ازدواج نکرده بودند ۱۲ درصد و نیز سایر نسبتهای وضع زناشویی برای مردان نشان میدهد که ۲۸ درصد همسرشان فوت شده و ۲۸ درصد همسرشان را طلاق گرفته و ۲۸ درصد بقیه اصلاً ازدواج نکرده بودند.

بطور کلی حد متوسط سن شوهران بیشتر از حد متوسط سن همسرانشان میباشد زیرا مردان جوان در سنین پایین بهر کسب دختران جوان کمتر ازدواج میکنند امرا همین نسبت بین زنان بیوه که برآب بیشتر از مردان زن مرده میباشد تأیید میکند در گروه سنی ۱۵ تا ۲۰ ساله فقط ۴ درصد از مردان همسرشان فوت شده و ۱۱ درصد از زنان دارای همسر بودند از طرف دیگر در گروه سنی ۲۵ ساله بیالافظ ۷ درصد از مردان همسرشان فوت شده بود در حالیکه ۱۷ درصد از زنان بیوه این اختلاف این حقیقت را میسرساند که بطور متوسط سن شوهران زیاد تر از سن همسران است.

جدول شماره ۳ - وضع زناشویی جمعیت ۱۵ ساله به بالا بر حسب سن و جنس در حوزه سرشماری اردستان نشان میدهد و حاوی اطلاعات مشابهی برای تمام نقاط حوزه سرشماری میباشد.

نمودار وضع زناشویی بر حسب جنس در جمعیت از ۱۵ ساله به بالا

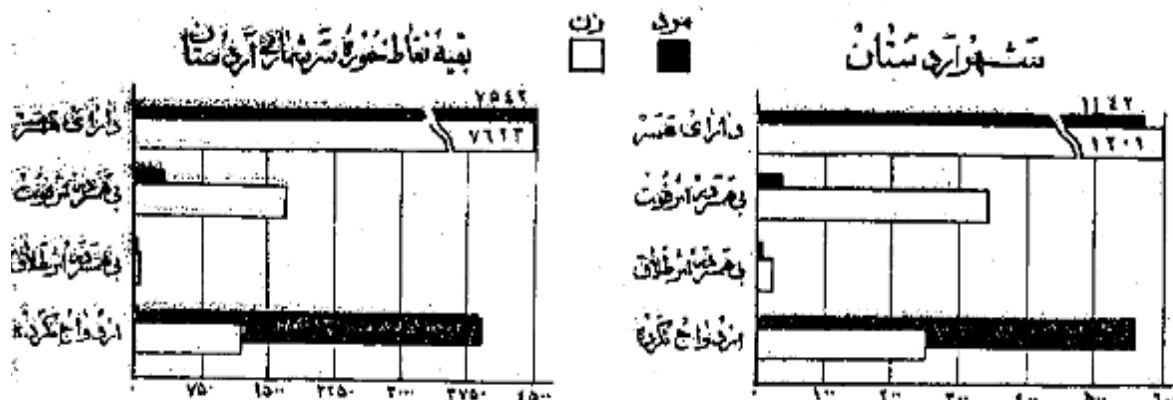

در تمام نقاط حوزه سرشماری اردستان نسبت مردان باسواد بطور قابل ملاحظه ای از زنان باسواد بیشتر بود ۲۲ درصد از مردان ۲ درصد از زنان ۱۰ ساله به بالا قادر بخواندن و نوشتن بودند. نسبت افراد باسواد در شهرستان اردستان ۵۹ درصد بود ۲۱ درصد از مردم بقیه نقاط قادر بخواندن و نوشتن بودند. افزایش امکانات تحصیلی در سالهای اخیر مخصوصاً برای بانوان از آنجا معلوم میشود که نسبت افراد باسواد در بین خرد سالان بیش از بزرگسالان است نسبت اشخاص باسواد در کل حوزه سرشماری برای افراد کمتر از ۲۰ ساله ۲۵ درصد برای افراد ۲۰ ساله به بالا ۸ درصد بود پیشرفتهای اخیر در باسواد کردن بانوان در موقع مقایسه نسبت زنان جوان باسواد به زنان مسن باسواد بخوبی مشهود میشود چنانکه ۸ درصد از زنان ۱۰ تا ۱۹ ساله فقط کمتر از ۱ درصد از زنان ۴۰ ساله به بالا باسواد بودند. در بین مردان ۱۰ تا ۱۹ ساله ۴۰ درصد و در بین مردان ۴۰ ساله به بالا ۱۲ درصد باسواد وجود داشت.

جدول شماره ۵ - وضع سواد جمعیت حوزه سرشماری اردستان را که بر حسب سن و جنس طبقه بندی شده است نشان میدهد و حاوی اطلاعات مشابه برای شهر و بقیه نقاط حوزه سرشماری اردستان میباشد.

نمودار مربوط به باسوادها بر حسب سن و جنس در جمعیت اردستان ساله به بالا
شهر اردستان بقیه نقاط حوزه سرشماری اردستان

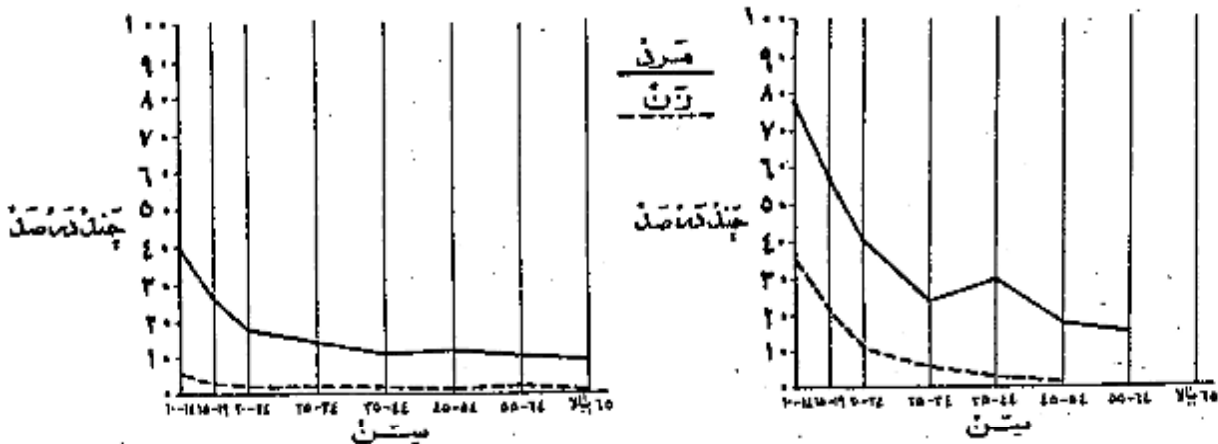

نمودار وضع آخرین مدرک تحصیلی بر حسب جنس جمعیت اردستان ساله به بالا

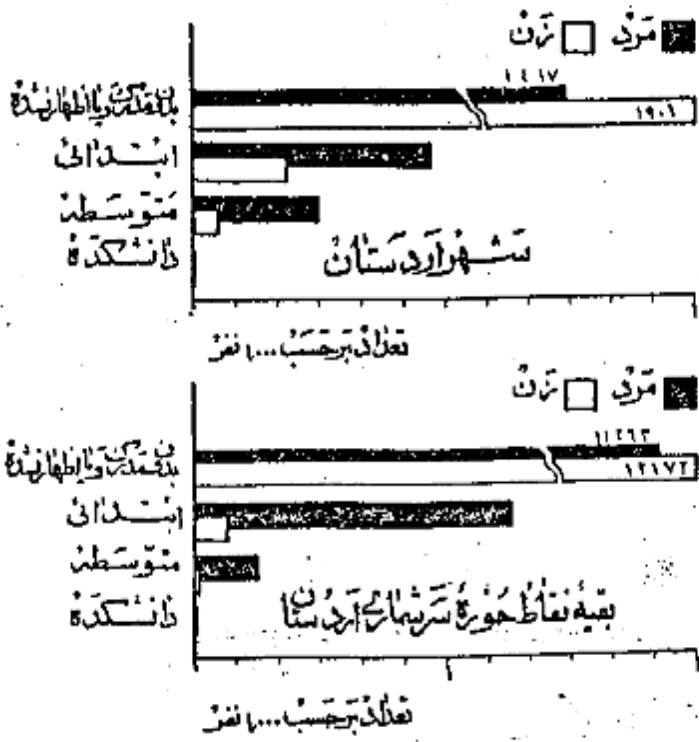

از جمعیت ۱۰ ساله به بالا ۹۶ درصد در کل حوزه سرشماری و ۲۲ درصد در شهرستان اردستان بکلی چند سال از تحصیلات رسمی را تکمیل نموده بودند. و در حدود ۴ درصد در حوزه سرشماری و ۱۴ درصد در خود شهر تحصیلات ابتدائی (۴) را پایان رسانده بودند. نسبت افراد بکلی تحصیلات بیشتری داشتند در کل حوزه اردستان چون بود: کمتر از ۱ درصد تحصیلات متوسطه را تمام کرده ۶ نفره سال یا بیشتر دوره دانشکده را تکمیل کرده بودند البته این نسبتها برای شهر اردستان قدری بیشتر بود.

امکانات تحصیلی برای مردان بطور قابل توجهی بیشتر از زنان بوده است و این موضوع از مقایسه نسبت مردان به زنانیکه يك يا چند سال مدرسه دیده اند بخوبی مشهود میشود نسبت کسانیکه يك يا چند سال تحصیل رسمی دارند عبارتند از ۱۵ درصد برای مردان و ۲ درصد برای زنان. میانسالهای تحصیلی برای مردان و زنان تقریباً برابر یعنی نزدیک به ۶۰ سال بود.

جدول شماره ۶ - آخرین مدرک تحصیلی جمعیت ۱۰ ساله به بالا را در کل حوزه شهری بقیه نقاط حوزه سرشماری اردستان بر حسب سن و جنس نشان میدهد.

* کسانیکه مدرک یکی از کلاسهای متوسطه یا دانشکده را داشته باشند و در اینجا جزو آن عده از کسانی حساب شده اند که مدرسه ابتدائی را تمام کرده اند.

توجه داشت در عهد آذربایجان خوزه سرشماری اردستان مسلمان بودند و در شهر اردستان این نسبت ۹۲ درصد بود و نسبت کم باقیمانده شامل سایر مذاهب می باشد
جدول شماره ۲ - وضع مذاهب جمعیت کل خوزه و شهر رقیه نقاط خوزه سرشماری اردستان بر حسب جنس طبقه بندی شده نشان میدهد .

نمودار وضع مذاهب مختلف در جمعیت خوزه سرزمین اردستان

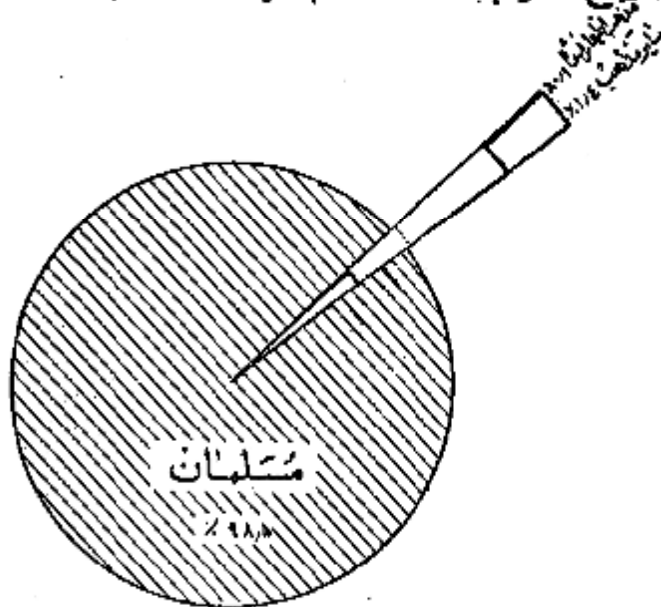

محل تولد

نمودار درصد از کسانیکه در خوزه سرشماری اردستان مقیم بودند در داخل خوزه مزبور و درصد در شهرستانهای مجاور و درصد در قصبتهای دیگر ایران بود
بسیار تری عم در خارج از ایران بدنیانده بودند جمعیت متولد در خارج از این خوزه سرشماری ۵۰۲ نفر بود که از آن عدد ۱۴۹ نفر در اهلیان و ۸۸ نفر در نائیر
نفر در کاشان و ۵ نفر در تهران و ۱۷ نفر در شیراز و ۱۳ نفر در طیس و ۱۱ نفر در نزد تولد یافته بودند در این شهرستان متولدین در سایر شهرهای کشورهای خارجی و
نسبت کسانیکه هم متولد هم مقیم در این خوزه سرشماری بودند در سنین مختلف تفاوت مختصری داشت بعبارت دیگر ۱۸ درصد از کسانیکه سنین ۱۵ تا
بود و ۹۱ درصد آنها کسانیکه سنین کمتر از ۵ سال بود متولد و مقیم خوزه سرشماری اردستان بودند .

- جدول شماره ۸ - ساکنین خوزه سرشماری اردستان بر حسب شهرستان و یا کشور محل تولد نشان میدهد .
- جدول شماره ۹ - حاکی از اطلاعات مزبور است که سن در کل خوزه و شهر رقیه نقاط خوزه سرشماری میباشد .

شاغلین و بکارگران

هدفتان در عهد یا ۱۲ هزار نفر از مردان و سالهایی ساکن خوزه سرشماری اردستان بکار اشتغال داشتند . در شهر اردستان ۷۲ درصد یا ۲ هزار نفر از
بکار اشتغال بودند . از تمام مردان بین ۲۵ تا ۵۴ ساله ۱۸ درصد بکار اشتغال داشتند و این رقم بزرگترین نسبت مردان شاغل بکار در سنین مختلف بود . نسبت
بجستجوی کار در کل خوزه سرشماری ۱ درصد و در شهر ۲ درصد بود نسبت مردانیکه نه شاغل بکار و نه در جستجوی کار بودند در کل خوزه در عهد ۱۸ درصد و در شهر
۲۶ درصد بودند اکثریت این افراد غیر فعال را در سنین یائین حاصلین تشکیل میدادند . در بین زنان از ده ساله به بالا که در خوزه سرشماری اردستان سکونت داشتند
خانه دار فقط ۲۰ درصد شاغل بکار بودند .

در تمام نقاط حوزه سرشماری اردستان نسبت مردان باسواد بطور قابل ملاحظه ای از زنان باسواد بیشتر بود ۲۲ درصد از مردان ۲ درصد از زنان ۱۰ ساله به بالا در خواندن و نوشتن بودند . نسبت افراد باسواد در شهرستان اردستان ۵۱ درصد بود ۲۱ درصد از مردم بقیه نقاط قادر بر خواندن و نوشتن بودند .
 افزایش امکانات تحصیلی در سالهای اخیر مخصوصاً برای بانوان از اینجامعلم میشود که نسبت افراد باسواد در بین خردسالان بیش از بزرگسالان است نسبت اشخاص باسواد در کل حوزه سرشماری برای افراد کمتر از ۲۰ ساله ۲۵ درصد برای افراد ۲۰ ساله به بالا ۸ درصد بود بیشترهای اخیر در باسواد کردن بانوان در موقع مقایسه نسبت زنان جوان باسواد به زنان مسن باسواد بخوبی مشهود میشود چنانکه ۸ درصد از زنان ۱۰ تا ۱۹ ساله فقط کمتر از ۱ درصد از زنان ۴۵ ساله به بالا باسواد بودند . در بین مردان ۱۰ تا ۱۹ ساله ۴۰ درصد و در بین مردان ۴۵ ساله به بالا ۱۲ درصد باسواد وجود داشت .
 جدول شماره ۵ - وضع سواد جمعیت حوزه سرشماری اردستان را که بر حسب سن و جنس طبقه بندی شده است نشان میدهد و حاوی اطلاعات بشایه برای شهر و بقیه نقاط حوزه سرشماری اردستان میباشد .

نمودار مربوط به باسوادها بر حسب سن و جنس در جمعیت اردستان ساله به بالا
 شهرستان اردستان بقیه نقاط حوزه سرشماری اردستان

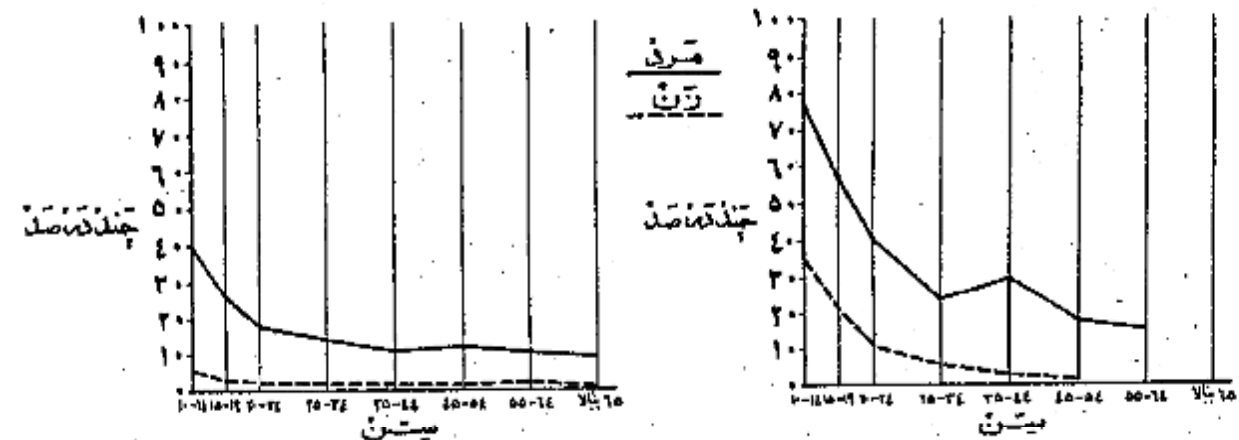

نمودار وضع آخرین مدرک تحصیلی بر حسب جنس در جمعیت اردستان ساله به بالا

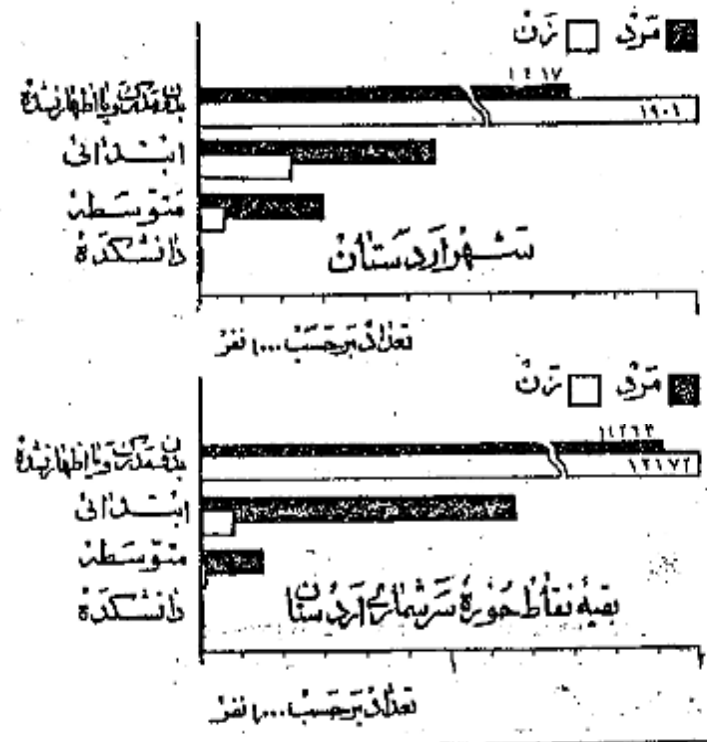

از جمعیت ۱۰ ساله به بالا ۹ درصد در کل حوزه سرشماری و ۲۱ درصد در شهرستان اردستان یک یا چند سال از تحصیلات رسمی را تکمیل نموده بودند . و در حدود ۴ درصد در حوزه سرشماری و ۱۴ درصد در خود شهر تحصیلات ابتدائی (۱) را به پایان رسانده بودند . نسبت افراد بکلیت تحصیلات بیشتری داشتند در کل حوزه اردستان چنین بود: کمتر از ۱ درصد تحصیلات متوسطه را تمام کرده ۹ نفر سه سال یا بیشتر دوره دانشکده را تکمیل کرده بودند البته این نسبتها برای شهر اردستان قدری بیشتر بود .

امکانات تحصیلی برای مردان بطور قابل توجهی بیشتر از زنان بوده است و این موضوع از مقایسه نسبت مردان به زنانیکه يك يا چند سال مدرسه دیده اند بخوبی مشهود میشود نسبت کسانیکه يك يا چند سال تحصیل رسمی دارند عبارتند از ۱۵ درصد برای مردان و ۲ درصد برای زنان . همانصالحهای تحصیلی برای مردان و زنان تقریباً برابر یعنی نزدیک به ۶ سال بود .

جدول شماره ۶ - آخرین مدرک تحصیلی جمعیت ده ساله به بالا را در کل حوزه سرشماری بقیه نقاط حوزه سرشماری اردستان بر حسب سن و جنس نشان میدهد .

* کسانیکه مدرک یکی از کلاسهای متوسطه یا دانشکده را داشتند سلباً دوره ابتدائی را با تمام رسانده و در اینجا جزو آن عده از کسانی حساب شده اند که مدرسه ابتدائی را تمام کرده اند .

تولد و هجرت در صد افراد حوزه سرشماری اردستان مسلمان بودند و در شهرستان اردستان این نسبت ۶۲ درصد بود و نسبت کم باقی مانده شامل سایر مذاهب می باشد
جدول شماره ۲ - وضع مذاهب جمعیت کل حوزه و شهرستانی به نقاط حوزه سرشماری اردستان برحسب جنس طبقه بندی شده نشان میدهد .

نمودار وضع مذاهب مختلف در جمعیت حوزه سرشماری اردستان

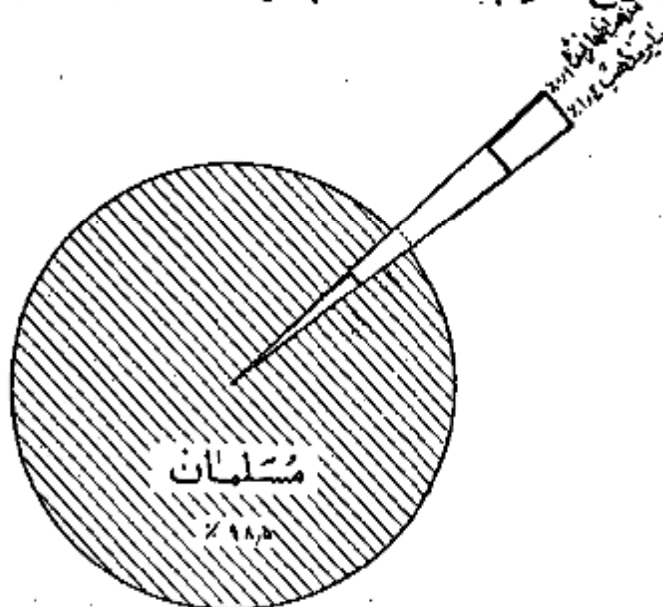

محل تولد

در صد درصد از کسانی که در حوزه سرشماری اردستان مقيم بودند در داخل حوزه مزبور در صد شهرستانهای مجاور و در صد شهرستانهای دیگر ایران و بسیارند هم در خارج از ایران پدیا آمده بودند جمعیت متولد در خارج از این حوزه سرشماری ۵۰۲ نفر بود که از آن عدد ۱۳۶ نفر در اصلهان و ۸۸ نفر در ناکه نفر در کاشان و ۵ نفر در تهران و ۱۷ نفر در شیراز و ۱۳ نفر در طبس و ۱۱ نفر در یزد تولد یافته بودند در این شهرستان متولدین در سایر شهرها یا کشورهای خارج و نسبت کسانی که هم متولد و هم مقيم در این حوزه سرشماری بودند در همین مختلف تفاوت مختصری داشت به عبارت دیگر ۶۸ درصد از کسانی که سنشان ۱۰ تا بود و ۶۶ درصد آنها نیکه سنشان کمتر از ۵ سال بود متولد و مقيم حوزه سرشماری اردستان بودند .

- جدول شماره ۸ - ساکنین حوزه سرشماری اردستان برحسب شهرستان و اکثریت محل تولد نشان میدهد .
- جدول شماره ۹ - حاکی از اختلافات مزبور است که سن در کل حوزه و شهرستانی به نقاط حوزه سرشماری میباشد .

شاغلین و بکاران

هشتاد درصد یا ۱۲ هزار نفر از مردان ده ساله بالای ساکن حوزه سرشماری اردستان بکار اشتغال داشتند - در شهرستان اردستان ۷۲ درصد یا ۲ هزار نفر از بکار اشتغال بودند - از تمام مردان بین ۱۵ تا ۵۸ ساله ۶۸ درصد بکار اشتغال داشتند و این رقم بزرگترین نسبت مردان شاغل بکار در سنین مختلف بود - نسبت بجمعی کار در کل حوزه سرشماری ۱ درصد و در شهر ۲ درصد بود نسبت مردان نیکه نه شاغل بکار و نه در جستجوی کار بودند در کل حوزه در حدود ۱۸ درصد و در ۲۶ درصد بودند اکثریت این افراد غیر فعال را در سنین پائین حاصلین تشکیل میدادند - در بین زنان از ده ساله به بالا که در حوزه سرشماری اردستان سکونت داشتند خانه دار فقط ۲۰ درصد شاغل بکار بودند .

رقم زنان شاغل بکار در هر گروه و سن نشان میدهد که زنان جوان بالنسبه بیشتر در سنين قبل از ازدواج بکار مشغول بودند و حال آنکه در سنين ازدواج و پورش هر زن کمتر شاغل يک بودند و و نیز عده بیشتری از زنان مسن تر و شايد زنان بيوه برای تايمين معاش خود بکار اشتغال داشتند .
جدول شماره ۱۰ - وضع فعاليت اقتصادی جمعيت ازد مساله با لا بر حسب سن و جنس در کل حوزه و شهرستانيه نقاط حوزه سرشماری اردستان نشان میدهد .

نمودار مربوط به وضع فعاليت اقتصادی در جمعيت ازد مساله با لا بر حسب جنس

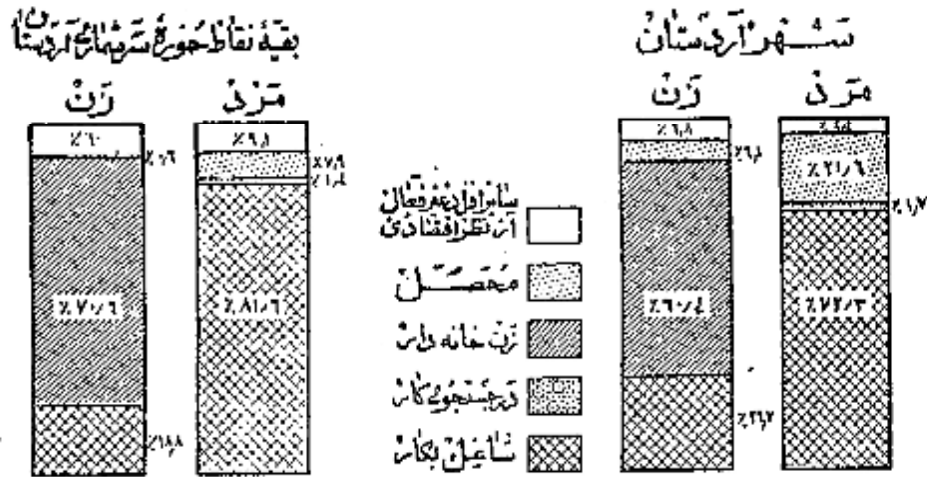

نمودار مربوط به کار طبقات فعال از نظر اقتصادی بر حسب سنين و جنس در جمعيت ازد مساله با لا ای حوزه سرشماری اردستان

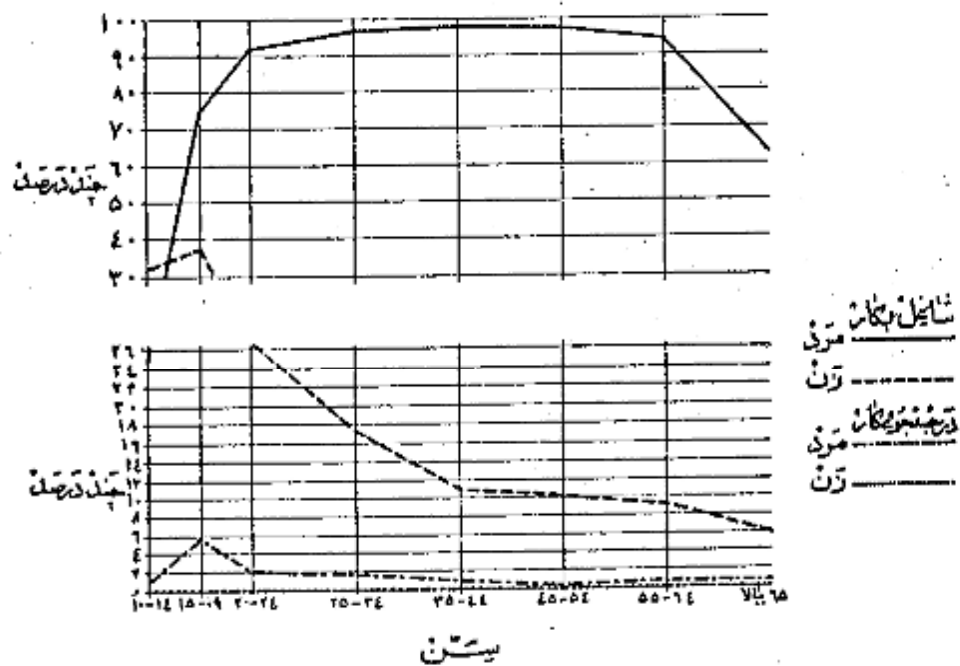

در حوزه سرشماری اردستان جمعاً تعداد ۱۵ هزار نفر از افراد در ساله به بالا اظهار کرده بودند که بکارهای سودمند اشتغال دارند. از این گروه

۶۱ درصد مزد بگیر بوده و برای کارفرمایان غیر دولتی کار میکنند و ۱ درصد مستخدم دولت و کثرتاً ۱ درصد کارفرمایانند که یک یا چند کارگر ساده در استخدام داشته و ۲۹ درصد عهده دار انجام کار خود بودند بدون اینکه کارگری در استخدام داشته باشند و ۵ درصد هم کارگر خانوادگی بودند که بدون دریافت مزدی در کارگاههاییکه تعلق به خانواده خودشان داشت کار میکردند.

نمودار وضع اشتغال در جمعیت اردستان به بالا به صورت پیکان

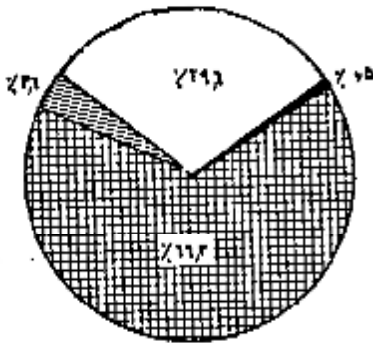

شکل

تحت و ۵ درصد از مردان شاغل بکار حوزه سرشماری اردستان اعمار کرده بودند که به شغل زراعت و ۱۸ درصد همیشه های صنعتی و ۱ درصد به خدمات (سروسها) و ۴ درصد بفروش و ۲ درصد به حرفه ای فن و ۲ درصد بقیه

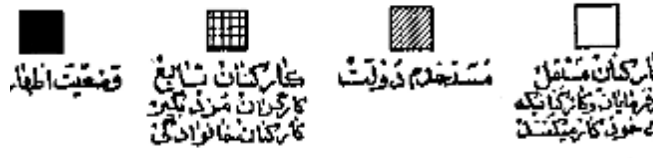

بکارهای گوناگون دیگر از قبیل مشاغل حمل و نقل و مواردی دیگر اشتغال داشتند. تود درصد از زنان شاغل بکار همیشه های صنعتی و ۵ درصد خدمات

(سروسها) و ۴ درصد بزراعت و ۱ درصد به حرفه ای فن و کثرتاً ۱ درصد بقیه بکارهای دیگر اشتغال داشتند. در میان زنان مردان شاغل بکار عده ای که در مشاغل معدن و تولیدات صنعتی کار میکردند جوانتر از آنها می بودند که اشتغال بکارهای دیگر داشتند سن مردان و زنان شاغل بکار را موری که مستلزم تعلیمات و تجربیات بود مانند فروش و مواردی بیش از سن افرادی است که بکارهای دیگر اشتغال داشتند.

جدول شماره ۱۱- تقسیمات عمده مشاغل را بر حسب سن و جنس در جمعیت شاغل بکار از ساله به بالا در کل حوزه سرشماری اردستان میدهد.

جدول شماره ۱۲- با تفصیل بیشتری حاوی طبقات مختلف مشاغل بر حسب جنس و وضع اشتغال در جمعیت شاغل بکار از ساله به بالای کل حوزه سرشماری اردستان میباشد.

نمودار تقسیمات عمده مشاغل بر حسب سن در جمعیت اردستان به بالا به صورت پیکان

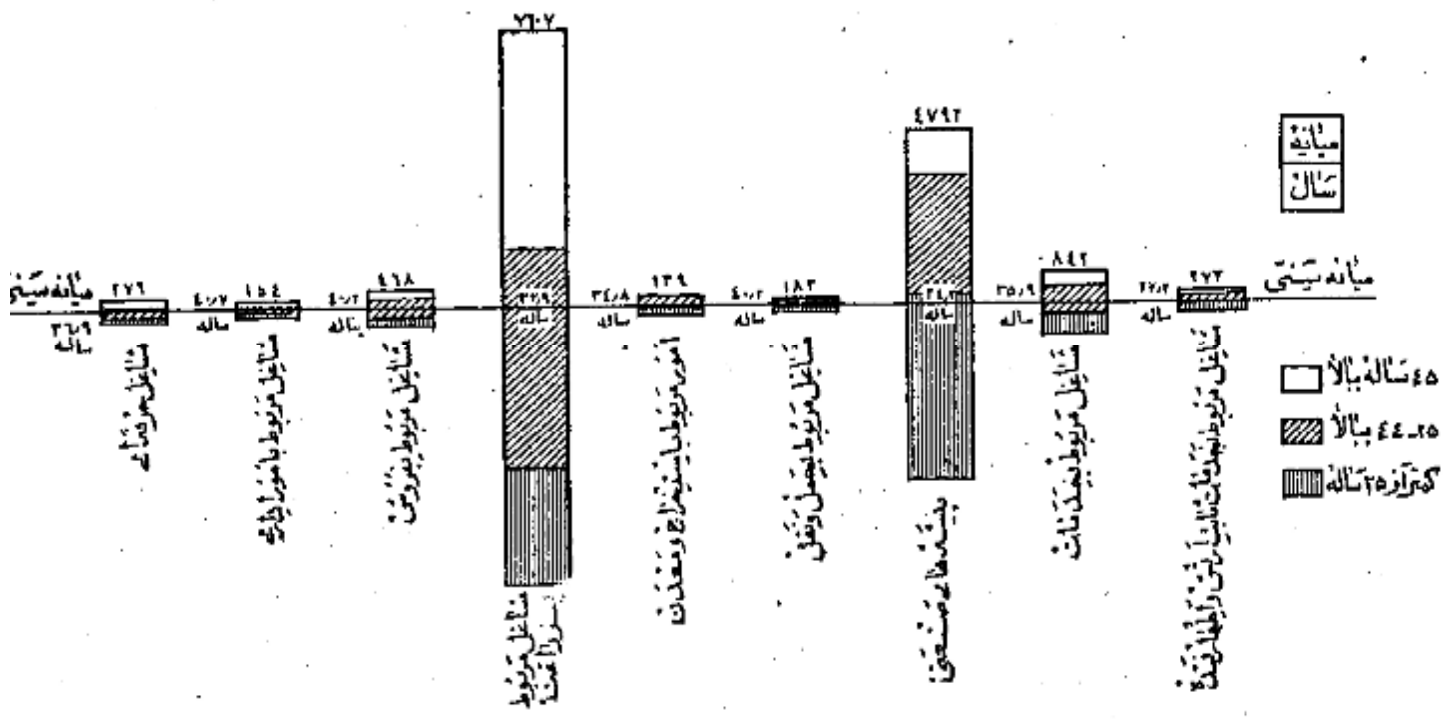

پنجاه و سه درصد از شاغلین بکار در کشاورزی و ۲۳ درصد در تولیدات صنعتی و ۸ درصد در ساختمان و ۱ درصد در خدمات (سروسها) و ۱۳ درصد در حمل و نقل و ۶ درصد بقیه در تجارت و استخراج معدن و برق و آب و گاز و سایر امور صنعتی فعالیت می نمودند. و این نسبتها بین شهرستان اردستان و بقیه نقاط حوزه سرشماری مزبور مخصوصاً در فعالیتهای کشاورزی و حمل و نقل مختلف بود. بطوریکه در شهرستان اردستان ۲۱ درصد در کشاورزی و فقط ۲ درصد به حمل و نقل اشتغال داشتند در حالیکه در بقیه نقاط حوزه این ارقام برای کشاورزی ۶ درصد و برای حمل و نقل ۴ درصد بوده است.

جدول شماره ۱۳ - تقسیمات عمده فعالیت صنعتی جمعیت شاغل بکار از ده ساله به بالا در کل حوزه و شهرستان اردستان بر حسب سن و جنس نشان میدهد.

جدول شماره ۱۴ - با تفصیل بیشتری شامل فعالیت صنعتی جمعیت شاغل بکار تفکیک جنس بر وضع اشتغال برای حوزه سرشماری و شهرستان اردستان میباشد.

نمودارهای عمده صنایع جمعیت از ده ساله به بالا بر حسب جنس و محور در شهرستان اردستان

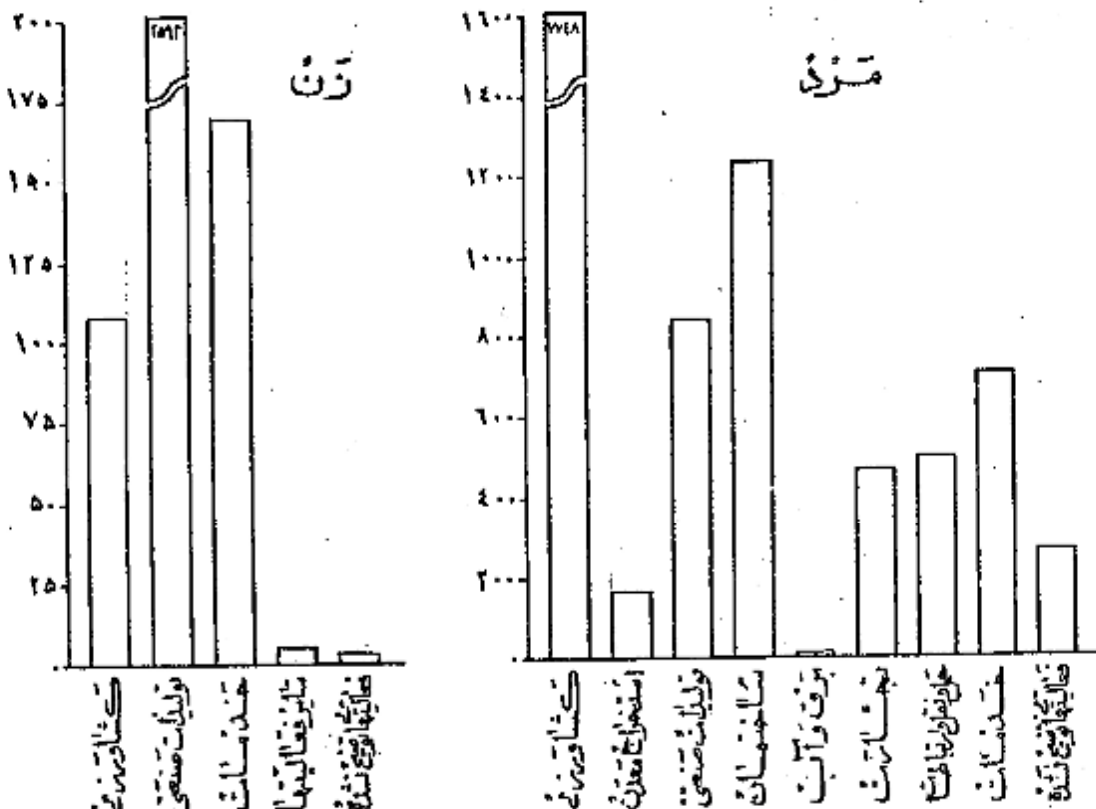

خانوار

خانوارهای سرشماری شده در حوزه سرشماری اردستان ۹۶۷۷ خانوار بود که از این عده ۱۱۳۵ خانوار در شهرستان اردستان و ۸۵۴۲ خانوار در بقیه نقاط حوزه مزبور سرشماری شده بودند. میان نفقات خانوار در کل حوزه سرشماری ۴ نفر در شهرستان اردستان و ۱ نفر در ۱۶ درصد خانوارهای حوزه سرشماری اردستان فقط یک نفر با سواد وجود داشت و در ۱۰ درصد خانوارها دو یا چند نفر با سواد بودند و در ۷۴ درصد خانوارها کسی قادر بر خواندن و نوشتن نبود. هفت درصد خانوارهای کل حوزه سرشماری اظهار نموده بودند که هیچیک از افراد خانوار آنها شاغل بکار نیست و ۶۱ درصد اظهار کرده بودند که فقط یک نفر شاغل بکار در بین افراد خانوار وجود دارد و ۳۳ درصد بقیه اظهار کرده بودند که دو یا چند نفر از افراد خانوار آنها بکار اشتغال دارند.

جدول شماره ۱۵ - خانوارهای کل حوزه و شهرستان اردستان بر حسب تعداد نفقات و عده با سواد در هر خانوار نشان میدهد.
 جدول شماره ۱۶ - حاوی طبقه بندی خانوارها بر حسب نفقات آنها و تعداد افراد شاغل بکار در هر خانوار است.
 صنایع خانگی

فقط ۱۵۲۸ خانوار از ۱۰ هزار خانوار حوزه سرشماری اردستان اظهار کرده بودند که برای دریافت مزد یا استفاده شخصی به ساختن و تولید بعضی محصولات صنایع خانگی در داخل خانه اشتغال دارند. در این خانوارها ۱۶۶۰ کارگاه صنایع خانگی وجود داشت که از این تعداد ۲۰۶ کارگاه در داخل شهرستان اردستان بود.

مهمترین این صنایع در کل حوزه سرشماری و شهراردستان تهیه و تولید نالی و گنم و نلو و غیره بود.
جدول شماره ۱۷ - انواع صنایع خانگی را در کل حوزه سرشماری و شهراردستان نقاط حوزه سرشماری اردستان نشان میدهد.

نمودار انواع صنایع خانگی حوزه سرشماری اردستان

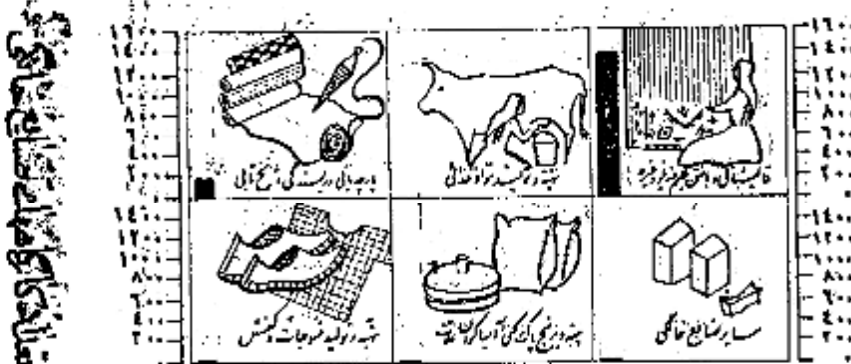

انواع صنایع خانگی

نوع ساختمان و وضع تصرف

تقریباً ۸۶ درصد از واحدهای مسکونی در حوزه سرشماری از پشت ساخته شده بود این نسبت برای شهر ۱۵ درصد بود و همچنین ۱ درصد از واحدهای مسکونی کل حوزه از سنگ ساخته شده بود و در شهر خانه سنگی وجود نداشت مصالح عمده ای که در ۳ درصد از واحدهای مسکونی کل حوزه و کثرتاً در واحدهای مسکونی در شهر اردستان بکار برده بود از گل بود چند درصد با تمهاند از واحدهای مسکونی کل حوزه از مخلوط آجر و گچت و چوب و غیره ساخته شده بود ۲۱ درصد بیاکین حوزه سرشماری اظهار کرده بودند که مالک منزل مسکونی خود هستند ۲ درصد اظهار کرده بودند که در منزل اجاره ای ساکن میباشند ۱۸ درصد اظهار کرده بودند که در منازل مسکونی دارند که متعلق بخودشان نیست و در ضمن حال اجاره هم نمیبود از آنجا که در شهر اردستان ۷ درصد از خانوارها اجاره نشین بودند در صورتیکه در بقیه نقاط حوزه سرشماری فقط ۲ درصد در منازل اجاره ای زندگی میکردند.
در شهر اردستان نسبت مالکین خانه های خشتی بیش از مالکین ساکن در انواع دیگر واحدهای مسکونی بود (۸۷ درصد) و در بقیه نقاط بزرگترین نسبت مالکین (۸۶ درصد) در خانه های سنگی اقامت داشتند.

جدول شماره ۱۸ - ساختمان و وضع تصرف واحدهای مسکونی را در کل حوزه سرشماری و شهراردستان نشان میدهد.

نمودار از واحدهای مسکونی بر حسب نوع مصالح ساختمان

شهر اردستان

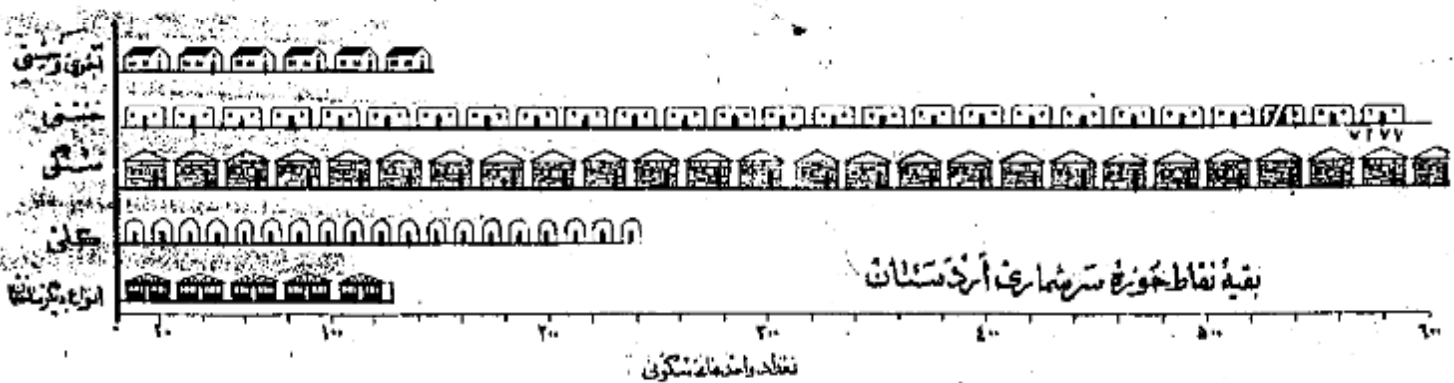

بقیه نقاط حوزه سرشماری اردستان

در موقع سرشماری مأمورین سرشماره متوجه اشتداد علاوه بر پرستشنامه نفوس پرستشنامه دیگری برای دهات بر ماخذ پاسخ هائیکه که خداوند قیاب اورش سفیدان محفل میدادند تکمیل نمایند. این پرستشنامه حاوی استوالاتی راجع به مشخصات کلی ده بشرح زیر بود:

شورای ده

شورای ده مطابق قانون مصوب ششم مرداد ۱۳۲۵ میارواحز هوشی است که بمنظور بهبود امور اجتماعی و عمرانی دهات از میان اهالی ده انتخاب میشوند.

مدارس ده

مدارس ده دولتی و ملی هستند که در صورت اول بوسیله وزارت فرهنگ و در صورت دوم توسط مردم اداره میشود.

درمانگاه یا تاسیسات بهداشتی

درمانگاه یا تاسیسات بهداشتی ده در ساختمان (یا ساختمانها) یا خانگی قرار گرفته و بوسیله یک یا چند پزشک یا پزشکیار - پرستار یا ماما برای درمان بیماران و تعطیلات مقدامتی درمای بیمارانی بامعروفین تاسیس شده. این تاسیسات رایگان یا پولی در دسترس عموم قرار دارد.

حمام عمومی

حمام عمومی عبارت از محلی است که بمنظور استحمام عمم ساخته شده.

مسجد

مسجد ساختمان با طاقی است که فقط برای ادای نماز سایر مراسم مذهبی اختصاص دارد.

رادیو

دستگاههای گیرنده اخبار و برنامه های مذهبی - فرهنگی و تفریحی است که تعدادی از آن در تاریخ سرشماری در دهات مورد استفاده بوده است.

خانه جات

خانه اراسی دایر یا بایری است که دولت مالک آن شناخته میشود و از آن بهره برداری میکند.

املاک موقوفه

املاک موقوفه عبارت از املاکی است که بتایید رجحانست صاحب ملک یا قانون در دسترس استفاده عمومی یا مصارف خاص قرار داده شده است.

بیماری متعلق بمانگین کشاورزی

این تعریف شامل املاک متعلق بمانگین است که خود یا مرزات مشغول میباشد.

بیماری متعلق بمانگین غیر کشاورزی (اریا)

این تعریف شامل املاک متعلق بمانگین است که خود بزراعت مشغول نیستند.

لاک بنگاهای غیر دولتی

این تعریف شامل املاک متعلق به موسسات غیر دولتی است مانند شرکتهای - موسسات تعارضی - انجمنها.

تاریخ

میانه یکی از سه پنجشماره ایست که اعداد وابسته یک موضوع آماری را از نظر شمارش بدو قسمت مساوی تقسیم نمایند و خود در مرکز این مساوی قرار میگیرد. این ترتیب مثلا در سن ۲۱/۷ در شهر تهران جمعیت را بدو قسمت تقسیم نمایند بطوریکه از میان ۱۵۱۲۰۸۲ نفر جمعیت شهر تهران ۷۵۶۰۴۱ نفر در گروههای سنی بالاتر از ۲۱/۷ سال و ۷۵۶۰۴۱ نفر در گروههای سنی کمتر از ۲۱/۷ سال قرار میگیرند.

در شهر تهران میانه سالهای تحصیلی ۶/۵ سال است یعنی نیمی از کسانی که دارای مدرک رسمی تحصیلی هستند (۲۱۱۴۵۹ نفر) تحصیلاتشان بالاتر از ۶/۵ سال می باشد.

در شهر تهران میانه تعداد نفقات خانوار ۱۴ است یعنی که نیمی از خانوارها (۱۶۶۷۱۱ خانوار) نفقاتشان بیش از ۱۴ نفر است (خانوار) و نیمی از خانوارها (۱۶۶۷۱۱ خانوار) نفقاتشان بیش از ۱۴ نفر است.

مانگین (حد متوسط) که غیر از میانویکی دیگر از سه بخش آماری است عبارتست از حاصل تقسیم جمع کل یک گروه جدیدی بر تعداد دستجات آن گروه و بنا بر این نباید در رقم میانه را با رقم میانگین (حد متوسط) اشتباه کرد.

طبقه بندی سن بر اساس سن شخص در موقع سرشماری قرار دارد که در پاسخ مسئول (چند سال دارد؟) تعیین گشته. در مواردیکه پاسخ دهنده قادر بدادن پاسخ مأمور سرشماره متوجه داشت سن او را بر حسب ظواهر حال تخمین زند.

زناشویی

طبقه بندی وضع زناشویی مربوط به وضع زناشویی در وضع سرشماری است که چهار دسته تقسیم شده است :

دارای همسر - بی همسر در انزوفوت - طلاق واقع شده و هرگز ازدواج نکرده .

سواد

در طبقه بندی سواد تقسیمات زیر رعایت شده :

الف - کسانی که بیکی از زبانها میتوانند بخوانند و بنویسند بجز آنهاییکه تحصیلات رسمی دارند یا ندارند .

ب - کسانی که فقط میتوانند بخوانند .

ج - کسانی که نمیتوانند بخوانند و بنویسند .

با سواد در این نشریه شامل قسمت الف در طبقه بندی ۱۷ است .

تحصیلات

آخرین مدرک تحصیلی عبارت است از گواهینامه ای که برای پایان رساندن آخرین سال مدرسه ابتدائی متوسطه یا دانشکده داده شده یا کارنامه ای که شخص میسازد که تحصیلات خود را در کلاس بالاتر ادامه دهد یا این طریق اگر محصل در سال پنجم متوسطه شرکت کرده ولی در امتحانات مربوطه مردود شده باشد جز آنها سال چهارم را تکمیل کرده اند طبقه بندی میشود . همچنین یک محصل ۱۲ ساله که در تاریخ سرشماری در سال ششم ابتدائی بوده جزو افرادی محسوب شده است . سال پنجم دبستان را پایان رسانده اند .

طبقه بندی مدارس ابتدائی یا متوسطه بر اساس طبقه بندی رسمی دولتی قرار دارد . اشخاصیکه تحصیلات قدیمی دارند یا تحصیلات غیرمعمول یا در مدارس رسمی تحصیل نموده اند یا ضامنه کسانیکه اصلا تحصیل نکرده اند جز دسته "مدرک تحصیلی رسمی ندارند یا درجه تحصیلی خود را اظهار نکرده اند" طبقه بندی نمیشوند .

مذهب

طبقه بندی مذهب بر اساس پاسخ به سؤال "مذهب شما چیست؟" بعمل آمده است .

شهرستان محل تولد

افرادیکه درین حوزه سرشماری زندگی میکردند ولی در سایر شهرستانها متولد شده بودند بر حسب شهرستان محل تولد خود طبقه بندی شده اند . طبقه بندی سرشماری مجاور شامل شهرستانهایی است که با این حوزه سرشماری هم مرز اند . و حوزه های سرشماری غیر مجاور نیز شامل کلبه شهرستانهای دیگر که با این حوزه ندارند میباشد . نام شهرستانهای مجاور و غیر مجاور در جدول ۸ ذکر شده است .

کشور محل تولد

متولدین خارج از کشورهای همسایه کشورهای زیر طبقه بندی شده اند :

آلمان - افغانستان - آمریکا - انگلستان - ایتالیا - پاکستان - ترکیه - چکسلواکی - روسیه (اتحاد جماهیر شوروی) - سوئد - سوئیس - سوریه - عراق - سعودی - فرانسه - لبنان - لیستان - مصر - هندوستان - یونان .

متولدین در کشورهای دیگر تحت عنوان "متولدین در سایر کشورها" نشان داده شده .

وضع فعالیت اقتصادی

مقصود از فعالیت اقتصادی فعالیتی است که بهره ای برای اجتماع از آن حاصل شود و یا سبب آنکه از افراد ده ساله به بالا به سؤال "شغل فعلی شما چیست؟" شده طبقه بندی فعالیتهای اقتصادی را نشان میدهد .

افراد فعال از نظر اقتصادی از دو دسته تشکیل میشوند دسته ای که شاغل بکارهای اقتصادی هستند و دسته ای که قادر بانجام کارهای مفید از نظر اقتصادی ولی در جستجوی کار میباشند .

بانوان خانه دار و محصلین و مثالهم در دسته غیر فعال (از نظر اقتصادی) طبقه بندی شده اند زیرا فعالیت این افراد تاثیر مستقیم در وضع اقتصادی ندارد .

شغل

طبقه بندی مشاغل ساوی انواع مشخص کارهایی که موضوع فعالیت روزانه اشخاص میباشد صرف نظر از اینکه درجه محیط یا درجه نوع از فعالیت های دسته بندی صنعتی انجام وظیفه میکنند مثل کسانی که در فعالیتهای دسته جمعی صنعت نساجی یا عو سازی یا حمل و نقل و یا سایر فعالیتهای شغل حسابداری دارند .

در مواردیکه شخص دارای دو یا چند شغل مختلف باشد بر حسب شغلی که از آن بیشتر بهره برداری میکند طبقه بندی شده است .

طبقه بندی مشاغل بر اساس طبقه بندی قراردادی بین المللی مشاغل (۰ - ۲۰) تنظیم گردیده و شامل ۶ دسته تقسیمات عمده و ۲۶ دسته طبقات مشاغل است . مشاغل مربوط با امور خدمات (سرویسها) شامل فعالیتهای است که به منظور حفاظت و حراست مال و جان و همچنین انجام خدمات شخصی نسبت بفرز یا گروه

انجام میشود .

خدمات شخصی شامل مناقضی مانند خدمتگزاری در خانه ها و در دستگا‌های اداری در مهانه‌خانه ها میباشد از قبیل شغل نوکری - کلفتی - پیشخدمتی - آشپزی - مریداری و امثال آنها . شاغلین امور خدمات (سرسها) ممکن است در خدمت دولت یا غیر دولت باشند . خدمات ارتشی فقط شامل افرادی است که بطور ثابت در ارتش خدمت میکنند . مشولین بر حسب شغلیکه در زمان قبل از احضار خدمت در ارتش بودند طبقه بندی شده اند .

فعالیت دسته جمعی صنعتی

طبقه بندی فعالیتهای دسته جمعی صنعتی شامل انواع مختلف فعالیتهای اقتصادی است که نتیجه آن تولید محصولی و یا انجام خدمت میباشد و بواسطه افراد و یا گروه بعضی از اشخاص اداره میشود هر دسته از تقسیمات صد بر یا طبقات فعالیت صنعتی شامل مشاغل مختلف میشود مثلا یک کارخانه نساجی ممکن است هم باربر و هم انباردار هم مهتدس هم ماشین نویسانی در استخدام داشته باشد که کلیه این اشخاص با مشاغل مختلفی که دارند در فعالیت دسته جمعی صنعتی نساجی طبقه بندی میشوند .

طبقه بندی فعالیتها بر اساس طبقه بندی قراردادی بین المللی فعالیتهای دسته جمعی اقتصادی (I.B.T.C) تنظیم گردیده است و شامل ۱ دسته شصت و هفت و ۱۰۰ دسته طبقات فعالیت صنعتی میباشد .

وضع اشتغال

وضع اشتغال بر اساس رابطه شغل یا سطح دهنده با کارگران زود است یا سرست به چند طبقه تفکیک شده که عبارتند از : کارفرما - کارکنانیکه برای خود کار میکنند مستخدمین دولت - مزد بگیران - کارکنان خانوادگی بدون مزد .

کارفرمایان است که کار خود را شخصا اداره میکنند و یک یا چند نفر را به غیر از خود از کارآوزان بدون مزد در استخدام دارند . شرکانیکه یک موسسه انتظامی را اداره میکنند و در ضمن کارکنان در استخدام دارند جزو کارفرمایان (طبقه بندی شده اند) کارکنانیکه برای خود کار میکنند عبارتند از کسانیکه شغل خود را شخصا اداره کرده و کار خود را استخدام ندارند یا از کارگران خانوادگی و کارآوزان بدون مزد در کار خود استفاده میکنند .

کارکنان دولت کسانی است که برای یکی از ادارات دولتی کار میکنند و شامل افراد حقوق بگیران از کشوری و لشکری میباشد . مزد بگیران است از کسانی که برای کارفرمای مستقل کار میکنند و در مقابل اجرتی بصورت نقدی - جنسی - حقوق ماهیانه - حق کمیسیون - انعام یا مزد پشاسب بندگان را انجام نمده در زیانته نمانند .

کارکنان خانوادگی کسانی هستند که برای یکی از اعضای خانواده خود بدون دریافت مزد کار میکنند و در عوض ممکن با غذا یا پاداشهای نقدی دریافت میدارند .

خانوار

خانوار بدینگونه در عین سرشماری تعریف شده عبارت است از کلیه افرادیکه تعلق نظر از بستگی آنها با رئیس خانوار در یک واحد سکونی زندگی میکنند بدین ترتیب خانوار شامل رئیس خانوار - عسراو - فرزندان - والدین یا سایر خویشاوندان یا همسران یا خدمتگاری میشود که در یک واحد سکونی با آن خانوار زندگی کنند . واحد سکونی عبارت از بنائی است که بواسطه یک خانوار برای زندگی کردن خرید استفاده قرار میگردد و ممکن است خانه یا آپارتمان یا چاه یا پاشی از انواع دیگر واحد های سکونی باشد . اشخاصیکه در بیمارستانها - زندانها - مدارس - پرورشگاه پتیمان - هتلها - مؤسسات - قرارگاهها و سایر واحد های سکونی عموما بصورت دسته و صورت یک خانواده زندگی نمیشوند جزو خانوار محسوب نمیشوند .

صنایع خانگی

در مواردیکه کالایی در منزل بصورت فروش یا استفاده بطور مرتب ساخته میشود خانوار مربوطه در طبقه بندی خانوارهاییکه دارای صنایع خانگی بودند محسوب نمیشود . برای ساختن این کالاها مزدی به هیچیک از اعضای خانواده پرداخت نمیشود . صنایع خانگی که بطور مشخص تفکیک نمده عبارت از قالی - کهنم - زبلو - و جاجیم بافتنی و تصدالی - ریسندگی و بافندگی - تمیل آوردن ابریشم - پنبه پاک کنی و غیره برد . خانوارهایی که بیش از یک صنعت خانگی دارند بر حسب هر یک از صنایع مربوطه سفته بندی شده اند .

نوع ساختمان

نوع ساختمان واحد های سکونی بر حسب مصالح عمده ایکه در آن بکاررفته بود بواسطه سرشمار مشخص گردید . طبقه بندیهای بکاررفته عبارت است از تمام آجر - تمام خشت - آجر و خشت - گل - چوب - سنگ - چادری - حصیر و مصالح دیگر - در ساختمانهاییکه مصالح بطور مختلط بکاررفته طبقه بندی واحد های سکونی بر حسب مصالحی است که در ساختمان بیشتر مصرف داشته .

وضع تصرف

وضع تصرف بر اساس تصرف ساکنین خانوار سکونی در موقع سرشماری تعیین گردیده . طبقه بندی وضع تصرف عبارت از ملکی - اجاره ای و غیر ملکی میانی است . طبقه اجاره ای شامل واحد هایی است که ساکنین آن مالک منزل نبود و برای استفاده از آن مبلغی نقدی یا جنسی بطور منظم بپردازند و طبقه غیر ملکی میانی شامل واحد هایی است که ساکنین آن نه مالک مسکن مستقرند و نه برابر استفاده از آن وجه نقد یا جنس میپردازند .

مَشْرُوحٌ جَدِّ أَوْلُ

شهر - ده - سایر نقاط مسکونی	مرد	زن	جمعیت کل حوزه سرشماری اردستان
بقیه نقاط کمتر از پنجاه نفر	۲۰۳۵۰	۲۱۰۶۰	۴۱۴۱۰
بیاضآباد			
تجره			
تلی آباد			
تل آباد			
تلک آباد	۲۸۸۷	۲۹۸۱	۵۸۶۸
توتکان			
توزن			
توران			
نوه			
احمدآباد رضائی	۲	۳	۵
احمدآباد	۱	۱	۲
اردران	۱۴	۹	۲۳
اردراجه	۱۸	۱۶	۳۴
اروده	۱	۲	۳
استانه	۳۲	۴۵	۷۷
اسکواآباد	۸	۷	۱۵
اسمعیل آباد	۱	۱	۲
اشنان	۲۸	۳۲	۶۰
اغکستان	۱	۱	۲
اشینه	۲۳	۲۲	۴۵
اکبرآباد علیا	۳	۱	۴
اکبرآباد اعلی	۴	۴	۸
اکبرآباد سفلی	۳	۳	۶
الک آباد	۱۴	۱۱	۲۵
امزاده	۱	۱	۲
امیران	۱۳۱	۱۱۶	۲۴۷
امیرآباد	۱۲۰	۱۱۲	۲۳۲
انجیله	۲۱	۱۶	۳۷
اندشک	۳	۲	۵
ارنه	۲۷	۱۴	۴۱
اوتب	۱۵۲	۱۶۱	۳۱۳
اوتاب	۷	۱۱	۱۸
بابا احمد	۲۷	۳۸	۶۵
بانراآباد	۵۰	۶۰	۱۱۰
بایر	۱۱	۹	۲۰
برگی	۱۲	۶	۱۸
برزی	۱	۴	۵
بروسنجد	۲	۴	۶
بزنین		۷	۷
بلم	۵۶	۵۴	۱۱۰
بلو	۱	۱	۲
بلجور	۷	۷	۱۴
بند آستانه	۳	۵	۸
بوک نستان	۲۱	۲۱	۴۲
بهبهان	۲	۲	۴
بهدون	۲۵	۲۱	۴۶
بیرت	۱	۱	۲
بشارت	۲۰	۱۱	۳۱
بلج	۸۴	۷۲	۱۵۶
بنیاوند	۱۲	۱	۱۳
حاجی آباد بزازوند			
حاجی آباد کهنک			
حاجی محمد			
حاجی آباد کرمسیر			
حاجی آباد رگستان			
حبه			
حبیب آباد رگستان			
حبیب آباد بزازوند			
حجت آباد بزازوند			
حجت آباد سفلی			
حروی			
حسن آباد سفلی			
حسن آباد بقری			
حسن آباد گل			
حسن آباد کرمسیر			
حسین			
حسین آباد			
حسین آباد سفلی			
حسین آباد جی			
حسین آباد سبامیه			

بقيه جدول شماره ۱ - جمعيت بر حسب جنس در شهر - دهات و ديگر نقاط مسكوني حوزه سرشماری اردستان - آبانماه ۱۳۳۵ (نوامبر ۱۹۵۶)

جنس	مرد	مرد و زن	شهر - ده - ساير نقاط مسكوني	جنس	مرد	مرد و زن	شهر - ده - ساير نقاط مسكوني
			بقيه نقاط كمتراز پنجمزار نفر				بقيه نقاط كمتراز پنجمزار نفر
	۳۶	۶۸	سرهنگ چه	۱۳۳	۱۰۱	۲۸۴	حسين آباد رگستان
۳۶	۲۷	۶۳	سرهنگ آباد	۴	۳	۷	محمد آباد شاه كو
۲۰۸	۲۱۷	۴۲۵	سفيده	۱۰	۷	۱۷	محمد آباد سفلي
۷	۱	۸	سلطان آباد	۴۱	۳۵	۷۶	محمد آباد گرسير
۲	۱	۳	سلم آباد	۴	۶	۱۰	غارون
۸۵	۷۱	۱۵۶	سليمان آباد	۶۸	۷۱	۱۳۹	غاروان
۱۱	۲۴	۳۵	سناباد	۱۵	۱۳	۲۸	خاصه ترانس
۲۵	۲۷	۵۲	سنجد ويرانزند	۱	۱	۲	غرم آباد نزد يك سنجدستان
۳	۲	۵	سنجد سفلي	۷	۱۰	۱۷	غرم آباد نزد يك وشكان
۵	۸	۱۳	سنجد وستان	۱۴	۱۲	۲۶	غرم كو
۱۲	۱	۱۳	سنجد واقاعلي	۴۷	۴۶	۹۳	نشان آباد
۷۱	۷۷	۱۴۸	سهايمه	۱۲	۱۲	۲۴	لبلل آباد
۳۸	۱۰	۴۸	سهرود	۳	۱	۴	نوروز
۷۴	۵۳	۱۲۷	سانك	۴۲	۴۵	۸۷	بيير آباد
۴۴	۴۷	۹۱	سهايمه	۱۵۲	۱۵۸	۳۱۰	اراب
۴	۸	۱۲	سولان	۶۱	۴۸	۱۱۷	افلي
۹	۱۲	۲۱	سينا	۱۶	۱۷	۳۳	چان
۸	۱۵	۲۳	شاه كو	۱۵۵	۱۷۲	۳۲۷	راغ
۱۱	۱۶	۲۷	شلاق آباد	۱	۲	۳	رب كيك
۱۱	۲۳	۳۴	شصراياد	۷۲	۵۲	۱۲۴	رگ
۴	۵	۹	شوراب	۸	۴	۱۲	سنجد چه
۲۱	۳۰	۵۱	شورفستان	۳۰	۳۰	۶۰	سنجد
۲۷۴	۲۸۷	۵۶۱	شهراب	۴	۴	۸	سپين
۵۰	۵۶	۱۰۶	شيدده	۵	۴	۹	بنت آباد سفلي
۵۸	۵۲	۱۱۰	شيرازان	۸	۷	۱۵	بنت آباد رگستان
۱۳	۱۴	۲۷	صاحب آباد	۷۷	۷۵	۱۵۲	بنت آباد گرسير
۴۴	۵۰	۹۴	صالح آباد	۵	۳	۸	كيش
۱۷	۱۷	۳۴	صيرم	۴۱	۴۱	۸۲	نورسهاياد
۱۵	۱۴	۲۹	صفي آباد	۳۳	۴۲	۷۵	ناب
۱	۱	۲	صورتيه	۲۰	۱۶	۳۶	نچه
۵	۱	۶	عبار آباد سفلي	۴۰	۳۷	۷۷	پلور
۵۲	۴۵	۹۷	عبار آباد عليا	۱	۱۵	۱۶	ناباد
۱۶	۱۴	۳۰	عشق آباد	۲۴	۳۱	۵۵	بنت آباد سفلي
۹	۸	۱۷	علي آباد سفلي	۷۵	۸۴	۱۵۹	بنت آباد گرسير
۱	۱	۲	علي آباد مزرعه علي	۱۵	۱۸	۳۳	دباهن
۱۲	۱۶	۲۸	علي آباد سهاياد	۵	۷	۱۲	آباد
۱۵	۱۶	۳۱	علي آباد چي	۱۴	۱۴	۲۸	بان
۲۲	۲۴	۴۶	علي آباد سردار	۲	۱	۳	بانه
۲۸	۲۹	۵۷	علي آباد منصوره	۷	۱۱	۱۸	بانه
۴۰	۳۱	۷۱	علي آباد نهاره	۳۴	۳۵	۶۹	بانه
۹۷	۶۵	۱۶۲	علي آباد ميد الكرم	۱۳	۲۱	۳۴	بانه
۸۵	۸۸	۱۷۳	علي آباد عليا	۱۳	۱۶	۲۹	بانه
۷	۳	۱۰	فتوحيه	۳۷۸	۴۳۱	۸۰۹	بانه
۱۷۱	۱۹۱	۳۶۲	نوزان	۱۶	۱۶	۳۲	بانه
۱۸۷	۲۴۸	۴۳۵	نسخود	۲۰۰۶	۱۹۹۱	۳۹۹۷	بانه
۸	۵	۱۳	نهبوز آباد	۱۷	۱۷	۳۴	بانه
۲۰	۱۷	۳۷	قازان	۳	۴	۷	بانه
۴۹۵	۵۰۸	۱۰۰۳	قهاره	۲	۱	۳	بانه
۱۳۳	۱۱۰	۲۴۳	قهباز	۱۸	۲۴	۴۲	بانه
۲۰	۲۱	۴۱	كاشانك	۵	۵	۱۰	بانه

بقیه جدول شماره ۱ - جمعیت بر حسب جنس و رتبه - دهات و دیگر نقاط مسکونی حوزه سرشماری اردستان و آبانده ۱۳۳۵ (توامیر ۱۹۵۶)

شهر - ده - سایر نقاط مسکونی			شهر - ده - سایر نقاط مسکونی			بقیه نقاط کثرتراز پنجهزار نفر		
مرد	زن	مرد و زن	مرد	زن	مرد و زن	مرد	زن	مرد و زن
۱	۳	۵	۵۳۶	۵۸۲	۱۱۱۹	۱	۳	۴
۲	۳	۵	۵۳۴	۵۵۴	۱۰۸۸	۲	۳	۵
۳	۲	۵	۱۱۳	۱۱۷	۲۳۰	۳	۲	۵
۴	۲	۶	۱۰۸	۱۱۱	۲۱۹	۴	۲	۶
۵	۳	۸	۴۶	۵۵	۱۰۱	۵	۳	۸
۶	۳	۹	۶۴	۸۱	۱۴۵	۶	۳	۹
۷	۴	۱۱	۵۴	۶۵	۱۱۹	۷	۴	۱۱
۸	۴	۱۲	۵	۱۰	۱۵	۸	۴	۱۲
۹	۵	۱۴	۲۹	۲۶	۵۵	۹	۵	۱۴
۱۰	۵	۱۵	۶	۴	۱۰	۱۰	۵	۱۵
۱۱	۶	۱۸	۵۸	۴۸	۱۰۶	۱۱	۶	۱۷
۱۲	۶	۱۸	۵۸۱	۶۵۵	۱۲۳۶	۱۲	۶	۱۸
۱۳	۵	۱۰	۴	۵	۹	۱۳	۵	۱۸
۱۴	۵	۱۰	۱۷	۱۸	۳۵	۱۴	۵	۱۹
۱۵	۷	۱۴	۶۶	۷۱	۱۳۷	۱۵	۷	۲۲
۱۶	۷	۱۴	۲۰	۲۰	۴۰	۱۶	۷	۲۳
۱۷	۸	۱۶	۸	۱۶	۲۴	۱۷	۸	۲۵
۱۸	۸	۱۶	۳	۶	۹	۱۸	۸	۲۶
۱۹	۸	۱۶	۹۲	۹۷	۱۸۹	۱۹	۸	۲۷
۲۰	۸	۱۶	۸۹	۸۹	۱۷۸	۲۰	۸	۲۸
۲۱	۹	۱۸	۱۰	۱۱	۲۱	۲۱	۹	۳۰
۲۲	۹	۱۸	۳۰	۲۵	۵۵	۲۲	۹	۳۱
۲۳	۹	۱۸	۱۶	۲۰	۳۶	۲۳	۹	۳۲
۲۴	۱۰	۲۰	۳	۱	۴	۲۴	۱۰	۳۴
۲۵	۱۱	۲۲	۳	۲	۵	۲۵	۱۱	۳۶
۲۶	۸	۱۶	۱	۷	۸	۲۶	۸	۳۴
۲۷	۸	۱۶	۶	۸	۱۴	۲۷	۸	۳۵
۲۸	۹	۱۸	۸۷	۸۵	۱۷۲	۲۸	۹	۳۷
۲۹	۹	۱۸	۷	۱۲	۱۹	۲۹	۹	۳۸
۳۰	۸	۱۶	۴	۳	۷	۳۰	۸	۳۸
۳۱	۹	۱۸	۲	۵	۷	۳۱	۹	۴۰
۳۲	۹	۱۸	۶	۵	۱۱	۳۲	۹	۴۱
۳۳	۱۰	۲۰	۸۰	۷۰	۱۵۰	۳۳	۱۰	۴۳
۳۴	۱۰	۲۰	۳۴۰	۳۳۴	۶۷۴	۳۴	۱۰	۴۴
۳۵	۱۴	۲۸	۱۲۵	۱۲۶	۲۵۱	۳۵	۱۴	۴۹
۳۶	۱۳	۲۶	۷۴	۸۱	۱۵۵	۳۶	۱۳	۴۹
۳۷	۱۶	۳۲	۱۰۸	۱۱۰	۲۱۸	۳۷	۱۶	۵۳
۳۸	۱۵	۳۰	۳	۳	۶	۳۸	۱۵	۵۳
۳۹	۱۵	۳۰	۸	۶	۱۴	۳۹	۱۵	۵۴
۴۰	۲۰	۴۰	۸	۵	۱۳	۴۰	۲۰	۶۰
۴۱	۲۵	۵۰	۵	۴	۹	۴۱	۲۵	۶۶
۴۲	۲۵	۵۰	۱۸	۲۲	۴۰	۴۲	۲۵	۶۷
۴۳	۷	۱۴	۱۰	۸۱	۹۱	۴۳	۷	۱۴
۴۴	۴	۸	۱	۲	۳	۴۴	۴	۸
۴۵	۸۳	۱۶۶	۱	۲	۳	۴۵	۸۳	۱۶۶
۴۶	۴	۸	۲	۲	۴	۴۶	۴	۸
۴۷	۵	۱۰	۲	۲	۴	۴۷	۵	۱۰
۴۸	۴۹۱	۹۸۲	۲	۲	۴	۴۸	۴۹۱	۹۸۲
۴۹	۱۴	۲۸	۱	۳	۴	۴۹	۱۴	۲۸
۵۰	۱۲۴۸	۲۴۹۶	۲	۳	۵	۵۰	۱۲۴۸	۲۴۹۶

بقیه جدول شماره ۱ - جمعیت بر حسب جنس در شهرستان دهاات و دیگر نقاط مسکونی حوزه سرشماری اردستان : آبانماه ۱۳۳۵ (نوامبر ۱۹۵۶)

شهر سیده - سایر نقاط مسکونی	مرد و زن	مرد	زن	شهر سیده - سایر نقاط مسکونی	مرد و زن	مرد	زن
بقیه نقاط کنتراز پنجهزار نفر				وشکان	۲۰	۱۵	۳۵
آباد نزدیک صاحب آباد				ولای آباد	۲۵	۳۰	۵۵
آباد نزدیک بیدون				وشکان	۱۶۹	۱۵۲	۳۲۱
آباد				وشن آباد	۲۶	۸۱	۱۰۷
آباد				وشن پیش	۷	۸	۱۵
آباد سهامیه				وشن	۶	۴	۱۰
آباد سفلی				هچ	۹	۱۴	۲۳
آباد				هفت تار	۱۴	۱۴	۲۸
آباد				هفتخوان	۲۴	۱۶	۴۰
آباد				هسر	۶	۱۱	۱۷
آباد				هفت آباد	۴۲۵	۴۷۶	۹۰۱
آباد				حسار	۸۸	۱۰۸	۱۹۶
آباد				هند و آباد	۱۱۶	۱۵۲	۲۶۸
آباد				یافت آباد	۷	۱۶	۲۳
آباد				یحیی آباد	۲	۶	۸
آباد				یکه درخت	۱۶	۲۰	۳۶
آباد				په	۸	۱۰	۱۸
آباد				بوزوک	۱	۲	۳
آباد					۸	۱۳	۲۱

۱ - ۱ - ۱۵۶ - ۶۴

جدول شماره ۲ - مشخصات برجسته نقاطیکه کنتراز پنجهزار نفر جمعیت دارند در حوزه سرشماری اردستان : آبانماه ۱۳۳۵ (نوامبر ۱۹۵۶)

مشخصات برجسته ده	تعداد دهات	چند درصد مجموع دهات	مشخصات برجسته ده	تعداد دهات	چند درصد مجموع دهات
مجموع نقاط کنتراز پنجهزار نفر	۳۲۷		رادپو ۱		
شورای ده	۴۳	۱۳/۱	دهاتیکه رادپو ندارند و با اظهار نگردند	۳۰۸	۹۴/۲
مدرسه یا سایر موسسات فرهنگی			دهاتیکه ۱ تا ۴ رادپو دارند	۱۵	۴/۱
دهاتیکه فقط مدارس دولتی دارند	۲۶	۹/۸	دهاتیکه ۵ تا ۹ رادپو دارند	۱	۰/۳
دهاتیکه فقط مدارس ملی دارند			دهاتیکه ۱۰ رادپو یا بیشتر دارند	۳	۰/۹
دهاتیکه مدارس دولتی و ملی دارند			وضع تصرف زمین (تمام ده و یا قسمتی از ده) خالصه		
دهاتیکه موسسات فرهنگی ندارند	۲۱۵	۶۰/۲	موقوفه	۵۰	۱۵/۳
بهداری یا درمانگاه و یا سایر موسسات بهداشتی	۴	۱/۳	متعلق به مالکین کشاورز	۱۱۱	۶۰/۹
حمام عمومی	۱۱	۳/۲	متعلق به مالکین غیر کشاورز (اربابی)	۲۵۰	۷۶/۵
مسجد	۸۱	۲۴/۸	متعلق به نگاهبای غیر دولتی		

۰۸ - ۰۴ - ۰۴ - ۰۴ - ۰۱

جدول شماره ۳ - جمعیت بر حسب سن و جنس در حوزه سرشماری اردستان: آبانماه ۱۳۳۰ (نوامبر ۱۹۵۱)

چند درصد			تعداد			سن
زن	مرد	مرد و زن	زن	مرد	مرد و زن	
۱۰۰/۰	۱۰۰/۰	۱۰۰/۰	۲۰ ۳۵۰	۲۱ - ۴۰	۴۱ ۳۹۰	کل حوزه سرشماری اردستان
						کلیه سنین
۱۵/۷	۱۵/۲	۱۵/۵	۳ ۲۰۰	۳ ۲۰۶	۶ ۴۰۶	کثر از ۵ ساله
۲/۷	۲/۸	۲/۸	۵۵۰	۵۹۳	۱ ۱۴۳	کثر از یکساله
۱۳/۰	۱۲/۴	۱۲/۷	۲ ۳۵۰	۲ ۲۱۳	۵ ۵۶۳	۱ - ۴ ساله
۱۳/۴	۱۳/۱	۱۳/۲	۲ ۷۳۳	۲ ۹۲۵	۵ ۶۵۸	۵ - ۹ ساله
۱۰/۰	۱۱/۵	۱۰/۸	۲ ۰۳۴	۲ ۴۱۶	۴ ۴۵۰	۱۰ - ۱۴ ساله
۸/۴	۸/۶	۸/۴	۱ ۷۰۶	۱ ۸۱۲	۳ ۵۱۸	۱۵ - ۱۹ ساله
۸/۶	۶/۴	۷/۵	۱ ۷۵۷	۱ ۳۴۸	۳ ۱۰۵	۲۰ - ۲۴ ساله
۱۴/۸	۱۳/۱	۱۳/۶	۳ ۰۰۶	۲ ۷۵۲	۵ ۷۵۸	۲۵ - ۳۴ ساله
۱۰/۶	۱۰/۸	۱۰/۲	۲ ۱۴۸	۲ ۱۶۴	۴ ۳۱۲	۳۵ - ۴۴ ساله
۸/۸	۹/۵	۹/۲	۱ ۷۸۳	۲ ۰۰۷	۳ ۷۹۰	۴۵ - ۵۴ ساله
۵/۳	۶/۴	۵/۶	۱ ۰۷۸	۱ ۳۵۶	۲ ۴۳۴	۵۵ - ۶۴ ساله
۲/۶	۳/۰	۳/۰	۵۹۱	۶۳۳	۱ ۲۲۷	۶۵ - ۷۴ ساله
۱/۲	۱/۱	۱/۱	۲۴۱	۲۳۰	۴۷۱	۷۵ - ۸۴ ساله
۰/۳	۰/۴	۰/۴	۶۷	۸۹	۱۵۶	۸۵ ساله بیالا
-	-	-	۳	۲	۵	سن اظهار نشده
-	-	-	۲۱/۴	۲۰/۶	۲۱/۲	میان سنی
۱۰۰/۰	۱۰۰/۰	۱۰۰/۰	۲ ۸۸۷	۲ ۹۸۱	۵ ۸۶۸	شهر اردستان
						کلیه سنین
۱۴/۰	۱۴/۲	۱۴/۱	۴۰۴	۴۲۳	۸۲۷	کثر از ۵ ساله
۲/۴	۳/۱	۲/۷	۷۰	۹۱	۱۶۱	کثر از یکساله
۱۱/۶	۱۱/۱	۱۱/۳	۳۳۴	۳۳۲	۶۶۶	۱ - ۴ ساله
۱۲/۶	۱۴/۲	۱۳/۴	۳۶۴	۴۲۹	۷۹۳	۵ - ۹ ساله
۱۰/۶	۱۳/۴	۱۲/۰	۳۰۷	۳۹۸	۷۰۵	۱۰ - ۱۴ ساله
۹/۷	۱۰/۵	۱۰/۱	۲۸۱	۳۱۲	۵۹۳	۱۵ - ۱۹ ساله
۸/۷	۶/۶	۷/۷	۲۵۲	۱۶۷	۴۱۹	۲۰ - ۲۴ ساله
۱۳/۹	۱۱/۲	۱۱/۵	۴۰۰	۳۳۳	۷۳۳	۲۵ - ۳۴ ساله
۱۱/۵	۱۰/۰	۱۰/۸	۳۲۲	۲۹۱	۶۱۳	۳۵ - ۴۴ ساله
۹/۷	۱۰/۱	۹/۸	۲۷۶	۳۰۱	۵۷۷	۴۵ - ۵۴ ساله
۵/۰	۶/۷	۵/۶	۱۴۴	۲۰۱	۳۴۵	۵۵ - ۶۴ ساله
۲/۱	۲/۱	۲/۶	۶۰	۶۲	۱۲۲	۶۵ - ۷۴ ساله
۱/۰	-/۸	-/۶	۲۸	۲۳	۵۱	۷۵ - ۸۴ ساله
۰/۳	۰/۳	۰/۳	۸	۸	۱۶	۸۵ ساله بیالا
-	-	-	۱	-	۱	سن اظهار نشده
-	-	-	۲۱/۷	۱۸/۹	۲۰/۲	میان سنی
۱۰۰/۰	۱۰۰/۰	۱۰۰/۰	۱۷ ۴۶۳	۱۸ ۰۵۹	۳۵ ۵۲۲	بقیه نقاط حوزه سرشماری اردستان
						کلیه سنین
۱۶/۰	۱۵/۴	۱۵/۷	۲ ۷۹۶	۲ ۷۸۳	۵ ۵۷۹	کثر از ۵ ساله
۲/۷	۲/۸	۲/۸	۴۸۰	۵۰۲	۹۸۲	کثر از یکساله
۱۳/۳	۱۲/۶	۱۲/۹	۲ ۳۱۶	۲ ۲۸۱	۴ ۵۹۷	۱ - ۴ ساله
۱۳/۶	۱۳/۸	۱۳/۷	۲ ۳۶۱	۲ ۵۰۱	۴ ۸۶۰	۵ - ۹ ساله
۹/۶	۱۱/۲	۱۰/۵	۱ ۷۲۷	۲ ۰۱۸	۳ ۷۴۵	۱۰ - ۱۴ ساله
۸/۶	۸/۳	۸/۲	۱ ۴۳۵	۱ ۵۰۰	۲ ۹۳۵	۱۵ - ۱۹ ساله
۸/۶	۶/۴	۷/۵	۱ ۵۰۵	۱ ۱۵۱	۲ ۶۵۶	۲۰ - ۲۴ ساله
۱۴/۹	۱۳/۴	۱۳/۲	۲ ۶۰۶	۲ ۴۹۹	۵ ۱۰۵	۲۵ - ۳۴ ساله
۱۰/۴	۱۰/۶	۱۰/۶	۱ ۰۰۰	۱ ۹۶۵	۲ ۷۸۱	۳۵ - ۴۴ ساله
۸/۶	۹/۴	۹/۱	۱ ۰۰۷	۱ ۷۰۶	۲ ۷۱۳	۴۵ - ۵۴ ساله
۵/۳	۶/۴	۵/۶	۹۳۴	۱ ۱۵۵	۲ ۰۸۹	۵۵ - ۶۴ ساله
۲/۶	۳/۲	۳/۰	۵۰۴	۵۷۱	۱ ۰۷۵	۶۵ - ۷۴ ساله
۱/۲	۱/۱	۱/۲	۲۱۳	۲۰۷	۴۲۰	۷۵ - ۸۴ ساله
۰/۳	۰/۴	۰/۴	۵۹	۸۱	۱۴۰	۸۵ ساله بیالا
-	-	-	۲	۲	۴	سن اظهار نشده
-	-	-	۲۱/۴	۲۱/۰	۲۱/۲	میان سنی

جدول شماره ۴ - وضع زایشی بر حسب سن و جنس در جمعیت از ۱۵ ساله به بالای حوزه سرشماری اردستان : ۲۲ بهمن ۱۳۳۰ (تومبر ۱۹۵۶)
 (سن اظهار نشده نیز جز جمع سنین از ۱۵ ساله بیلا منظور شده است)

ازدواج نکرده	بی همسر		دارای همسر		جمع	سن و جنس
	در اثر طلاق	در اثر فوت	چند درصد	تعداد		
کل حوزه سرشماری اردستان						
مرد						
۳۴۳۸	۲۵	۳۴۶	۶۹/۵	۸۶۸۴	۱۲۴۹۳	جمع از ۱۵ ساله بیلا
۱۷۲۱	-	-	۱/۶	۲۱	۱۸۱۲	۱۹- ساله
۱۰۰۰	۴	۱	۲۵/۴	۳۴۳	۱۳۴۸	۲۴- ساله
۵۶۰	۴	۱۲	۷۹/۱	۲۱۷۶	۲۷۵۲	۳۴- ساله
۵۸	۶	۲۷	۱۶/۰	۲۱۷۳	۲۶۶۴	۴۴- ساله
۱۸	۶	۴۵	۹۶/۱	۱۹۳۸	۲۰۰۷	۵۴- ساله
۸	۲	۹۲	۹۲/۴	۱۲۵۴	۱۳۵۶	۶۴- ساله
۱	۳	۸۲	۸۶/۴	۵۴۷	۶۳۳	۷۴- ساله
۱	-	۵۱	۷۷/۴	۱۷۸	۲۳۰	۸۴- ساله
۱	-	۳۶	*	۵۲	۸۶	ساله بیلا
-	-	-	*	۲	۲	ن اظهار نشده
زن						
۱۴۴۳	۷۱	۲۰۴۵	۷۱/۳	۸۸۲۴	۱۲۳۸۳	جمع از ۱۵ ساله بیلا
۱۰۲۷	۳	۲	۳۹/۵	۶۷۴	۱۷۰۶	۱۹- ساله
۲۱۷	۵	۶	۸۶/۶	۱۰۲۶	۱۷۵۷	۲۴- ساله
۱۰۰	۱۱	۶۳	۹۳/۹	۲۸۲۴	۳۰۰۶	۳۴- ساله
۴۰	۱۵	۱۹۲	۸۸/۵	۱۹۰۱	۲۴۴۸	۴۴- ساله
۲۷	۲۰	۵۰۷	۶۸/۶	۱۷۲۹	۱۷۸۳	۵۴- ساله
۱۷	۵	۵۷۴	۴۴/۷	۴۸۲	۱۰۷۸	۶۴- ساله
۱۱	۳	۴۳۷	۲۴/۱	۱۴۳	۵۹۴	۷۴- ساله
۴	۱	۲۰۱	۱۴/۵	۳۵	۲۴۱	۸۴- ساله
-	-	۵۹	*	۸	۶۷	ساله بیلا
-	-	۱	*	۲	۳	ن اظهار نشده
شهر اردستان						
مرد						
۵۵۴	۶	۳۴	۶۵/۸	۱۱۴۲	۱۷۳۶	جمع از ۱۵ ساله بیلا
۳۱۰	-	-	۰/۶	۲	۳۱۲	۱۹- ساله
۱۶۱	-	-	۱۸/۳	۳۶	۱۶۷	۲۴- ساله
۶۷	۱	۱	۷۹/۳	۲۶۴	۳۳۳	۳۴- ساله
۸	۱	۲	۱۶/۳	۲۸۸	۲۹۹	۴۴- ساله
۴	۲	۱	۱۵/۰	۲۸۶	۳۰۱	۵۴- ساله
۴	-	۱۲	۱۲/۰	۱۸۵	۲۰۱	۶۴- ساله
-	۲	۴	*	۵۶	۶۲	۷۴- ساله
-	-	-	*	۲۳	۲۳	۸۴- ساله
-	-	۶	*	۲	۸	ساله بیلا
-	-	-	*	-	-	ن اظهار نشده
زن						
۲۵۰	۲۰	۳۴۱	۶۶/۳	۱۲۰۱	۱۸۱۲	جمع از ۱۵ ساله بیلا
۱۷۸	۱	-	۳۶/۳	۱۰۲	۲۸۱	۱۹- ساله
۳۵	-	۲	۸۵/۳	۲۱۵	۲۵۲	۲۴- ساله
۱۸	۲	۱۰	۱۲/۵	۳۷۰	۴۰۰	۳۴- ساله
۱۰	۱	۳۵	۸۴/۶	۲۸۱	۳۳۲	۴۴- ساله
۸	۱	۱۶	۵۸/۰	۱۶۰	۲۷۶	۵۴- ساله
۱	۲	۸۸	۳۶/۸	۵۳	۱۴۴	۶۴- ساله
-	-	۷۴	*	۱۶	۹۰	۷۴- ساله
-	-	۲۶	*	۲	۲۸	۸۴- ساله
-	-	۷	*	۱	۸	ساله بیلا
-	-	-	*	۱	۱	ن اظهار نشده

بقيه جدول شماره ۱- وضع زناشویی بر حسب سن و جنس در جمعیت از ۱۵ ساله به بالای حوزه سرشماری اردستان: آبانماه ۱۳۳۰ (نوامبر ۱۹۵۶)
(سن اظهار نشده نیز جز جمع سنین از ۱۵ ساله بیلا منظور شده است)

ازین واجد	بی همسر		دارای همسر		جمع	سن و جنس
	در اثر طلاق	در اثر فوت	چند درصد	تعداد		
<u>مرد</u>						
۲۸۸۸	۱۵	۳۱۲	۷۰/۱	۷۰۴۲	۱۰۷۵۷	جمع از ۱۵ ساله بیلا
۱۸۸۱	-	-	۱/۳	۱۱	۱۵۰۰	۱۹-۱۵ ساله
۸۴۹	۹	۱	۲۱/۷	۳۰۷	۱۱۵۱	۲۱-۲۰ ساله
۴۳۲	۳	۱۱	۷۱/۰	۱۱۱۲	۲۴۱۱	۲۱-۲۵ ساله
۵۰	۵	۲۵	۱۵/۱	۱۸۸۵	۱۱۶۵	۲۵-۳۵ ساله
۱۴	۹	۳۶	۱۶/۸	۱۶۵۲	۱۷۰۶	۳۵-۴۵ ساله
۹	۷	۸۰	۱۱/۶	۱۰۶۱	۱۱۵۵	۴۵-۵۵ ساله
۱۱	۱	۷۸	۸۶/۱	۹۱۱	۵۷۱	۶۵-۷۴ ساله
۱	-	۵۱	۷۴/۱	۱۵۵	۲۰۷	۷۵-۸۱ ساله
۱	-	۳۰	"	۵۰	۸۱	۸۵ ساله بیلا
-	-	-	"	۲	۲	سن اظهار نشده
۱۱۹۳	۵۱	۱۷۰۴	۷۴/۱	۷۶۲۳	۱۰۵۷۱	جمع از ۱۵ ساله بیلا
<u>زن</u>						
۸۹۹	۲	۲	۹۰/۱	۵۷۲	۱۴۳۵	۱۹-۱۵ ساله
۱۸۲	۵	۷	۸۷/۱	۱۳۱۱	۱۵۰۵	۲۱-۲۰ ساله
۸۲	۱۷	۵۳	۱۹/۲	۲۴۵۱	۲۶۰۶	۲۱-۲۵ ساله
۳۰	۴	۱۵۷	۸۱/۲	۱۶۲۰	۱۸۱۶	۲۵-۳۵ ساله
۱۴	۲۱	۹۰۸	۷۰/۱	۱۰۶۱	۱۵۰۷	۳۵-۴۵ ساله
۱۲	۳	۴۸۶	۹۵/۱	۴۲۱	۱۳۴	۴۵-۵۵ ساله
۱۱	۳	۳۶۳	۲۵/۲	۱۲۷	۵۰۴	۶۵-۷۴ ساله
۹	۱	۱۷۵	۱۵/۵	۳۳	۲۱۳	۷۵-۸۱ ساله
-	-	۵۲	"	۷	۵۱	۸۵ ساله بیلا
-	-	۱	"	۱	۲	سن اظهار نشده

* در مواردیکه جمع کمتر از ۱۰۰ باشد چند درصد نشان داده نمیشود.

جدول شماره ۲۱ وضع سواد بر حسب سن و جنس در جمعیت از ده ساله بیالای حوزه سرشماری اردستان: آبانماه ۱۳۳۵ (نوامبر ۱۹۵۶)

(سن اظهار نشده نیز جزو جمع سنین از ده ساله بیالا منظور شده است)

آنهاست که وضع سوادشان اظهار نشده است	نمیخوانند بخوانند و نمیسنند	فقط میخوانند بخوانند	نمیخوانند بخوانند و نمیسنند (یا سواد)			جمع کل	جمع سن و جنس	
			تحصیلات رسمی ندارند	تحصیلات رسمی دارند	چند درصد			
۲۷	۲۵ ۳۲۲	۲۲۲	۱ ۰۰۸	۲ ۰۷۶	۱۲/۴	۳ ۶۳۴	۲۹ ۳۲۶	کل حوزه سرشماری اردستان
								مردان
								جمع از ده ساله بیالا
۳	۳ ۱۲۱	۱۲	۸۰	۱ ۲۷۴	۲۶/۵	۱ ۳۱۴	۱ ۴۵۰	۱۴-۱۰ ساله
۵	۲ ۸۲۹	۲۶	۴۸	۶۱۰	۱۸/۷	۲۵۸	۳ ۰۱۸	۱۹-۱۵ ساله
۴	۲ ۷۲۷	۳۹	۶۹	۲۷۶	۱۱/۱	۳۴۵	۳ ۱۰۵	۲۴-۲۰ ساله
۷	۵ ۲۱۷	۵۸	۲۳۲	۲۴۳	۸/۳	۴۷۶	۵ ۷۰۸	۲۹-۲۵ ساله
۱	۴ ۰۲۳	۶۱	۱۹۸	۱۲۹	۷/۴	۳۲۷	۴ ۴۱۲	۳۴-۳۰ ساله
۲	۳ ۴۵۱	۷۷	۲۲۶	۳۴	۶/۱	۲۶۰	۳ ۷۱۰	۳۹-۳۵ ساله
۲	۲ ۲۲۷	۴۴	۱۵۳	۸	۶/۶	۱۶۱	۲ ۴۳۴	۴۴-۴۰ ساله
۲	۱ ۷۲۳	۳۶	۶۱	۲	۵/۰	۱۲	۱ ۸۵۴	۴۹-۴۵ ساله
۱	۴	-	-	-	-	-	۵	سن اظهار نشده
۱۰	۱۱ ۴۱۶	۲۶۸	۹۸۳	۱ ۲۳۲	۲۱/۶	۳ ۲۱۵	۱۴ ۶۰۶	مرد
								جمع از ده ساله بیالا
۱	۱ ۲۹۴	۶	۳۲	۱ ۰۸۳	۴۶/۲	۱ ۱۱۵	۲ ۴۱۶	۱۴-۱۰ ساله
-	۱ ۲۲۶	۱۷	۳۸	۵۲۱	۳۱/۴	۵۶۱	۱ ۸۱۲	۱۹-۱۵ ساله
۳	۱ ۰۰۰	۱۳	۵۶	۲۳۱	۲۱/۷	۲۹۲	۱ ۳۴۸	۲۴-۲۰ ساله
۳	۲ ۲۷۰	۵۰	۲۰۸	۲۲۱	۱۵/۶	۴۲۹	۲ ۷۵۲	۲۹-۲۵ ساله
۱	۱ ۹۰۳	۵۲	۱۹۰	۱۱۸	۱۳/۶	۳۰۸	۲ ۲۶۴	۳۴-۳۰ ساله
-	۱ ۶۱۱	۶۳	۲۲۰	۳۳	۱۲/۶	۲۵۳	۲ ۰۰۷	۳۹-۳۵ ساله
۱	۱ ۱۶۳	۳۵	۱۴۶	۸	۱۱/۶	۱۵۷	۱ ۳۵۶	۴۴-۴۰ ساله
۱	۸۲۷	۳۲	۹۰	۲	۹/۷	۹۲	۱ ۵۲	۴۹-۴۵ ساله
-	۲	-	-	-	-	-	۲	سن اظهار نشده
۱۷	۱۳ ۹۱۶	۶۵	۷۵	۳۴۴	۲/۱	۴۱۶	۱۴ ۴۱۷	زن
								جمع از ده ساله بیالا
۲	۱ ۸۲۷	۶	۸	۱۶۱	۱/۸	۱۶۹	۲ ۰۳۴	۱۴-۱۰ ساله
۵	۱ ۶۰۳	۹	۱۰	۷۹	۵/۲	۸۶	۱ ۷۰۶	۱۹-۱۵ ساله
۱	۱ ۶۱۷	۶	۱۳	۴۰	۳/۰	۵۳	۱ ۷۵۷	۲۴-۲۰ ساله
۴	۲ ۹۴۷	۸	۳۵	۲۲	۱/۶	۴۷	۳ ۰۰۶	۲۹-۲۵ ساله
-	۲ ۱۲۰	۶	۸	۱۱	۰/۱	۱۹	۲ ۱۴۸	۳۴-۳۰ ساله
۲	۱ ۷۹۰	۱۴	۶	۱	۰/۴	۷	۱ ۷۸۳	۳۹-۳۵ ساله
۱	۱ ۰۶۴	۶	۴	-	۰/۴	۴	۱ ۰۷۸	۴۴-۴۰ ساله
۱	۸۱۶	۴	۱	-	۰/۱	۱	۱ ۰۲	۴۹-۴۵ ساله
۱	۲	-	-	-	-	-	۳	سن اظهار نشده
۸	۳ ۱۰۷	۲۱	۱۳۲	۹۳۵	۲۵/۱	۱ ۰۶۷	۴ ۲۵۳	شهر اردستان
								مردان
								جمع از ده ساله بیالا
-	۲۸۸	۱	-	۴۱۶	۵۹/۰	۴۱۶	۷۰۵	۱۴-۱۰ ساله
-	۳۵۷	-	۲	۲۳۴	۳۶/۸	۲۳۶	۵۹۲	۱۹-۱۵ ساله
۱	۳۴۰	-	۶	۱۰۲	۲۴/۱	۱۰۸	۴۴۹	۲۴-۲۰ ساله
۲	۶۲۵	۲	۱۳	۹۱	۱۴/۲	۱۰۴	۷۲۲	۲۹-۲۵ ساله
۱	۵۲۷	۳	۳۰	۷۰	۱۵/۸	۱۰۰	۶۳۱	۳۴-۳۰ ساله
۱	۵۰۱	۸	۴۱	۱۸	۱۰/۲	۵۹	۵۷۷	۳۹-۳۵ ساله
۱	۳۰۹	۶	۲۶	۳	۶/۸	۲۹	۳۴۵	۴۴-۴۰ ساله
۱	۲۰۲	۱	۱۴	۱	-	۱۵	۲۱۱	۴۹-۴۵ ساله
۱	-	-	-	-	-	-	۱	سن اظهار نشده

پایه جدول شماره ۸ - وضع سواد بر حسب سن و جنس در جمعیت از ده ساله بیالای حوزه سرشماری اردستان آبانماه ۱۳۳۵ تا اسفندماه ۱۳۳۶

(سن اظهار نشده نیز جزو جمع سنین از ده ساله بیالای منظور شده است)

آنهایکه در سوادشان اظهار نشده	میتوانند بخوانند و بنویسند	فقط میتوانند بخوانند	میتوانند بخوانند و بنویسند (با سواد)			جمع کل	شهر اردستان
			تحصیلات رسمی نده از ده	تحصیلات رسمی دارند	چند درصد		
۳	۱۲۸۱	۱۲	۱۲۱	۷۱۷	۳۹/۲	۸۳۸	جمع از ده ساله بیالا
-	۹۱	-	-	۳۰۷	۷۷/۱	۳۰۷	۱۰-۱۴ ساله
-	۱۳۳	-	۱	۱۷۸	۵۷/۸	۱۷۹	۱۵-۱۹ ساله
۱	۱۱۳	-	۳	۷۷	۶۰/۱	۸۰	۲۰-۲۴ ساله
-	۲۵۱	-	۱۰	۷۲	۲۸/۱	۸۲	۲۵-۳۴ ساله
۱	۲۰۷	۲	۲۸	۳۱	۲۹/۸	۸۹	۳۵-۴۴ ساله
-	۱۲۳	۵	۳۱	۱۸	۱۸/۱	۵۷	۴۵-۵۴ ساله
۱	۱۱۷	۱	۲۱	۳	۱۴/۸	۲۹	۵۵-۶۴ ساله
-	۷۷	۱	۱۱	۱	-	۱۲	۶۵ ساله بیالا
-	-	-	-	-	-	-	سن اظهار نشده
۵	۱۸۷۱	۹	۱۱	۲۱۸	۱۰/۸	۲۲۹	جمع از ده ساله بیالا
-	۱۱۷	۱	-	۱۰۹	۳۵/۵	۱۰۹	۱۰-۱۴ ساله
-	۲۲۱	-	۱	۵۶	۲۰/۳	۵۷	۱۵-۱۹ ساله
-	۲۲۴	-	۳	۳۵	۱۱/۱	۳۸	۲۰-۲۴ ساله
۲	۳۷۴	۲	۲	۱۱	۵/۵	۲۲	۲۵-۳۴ ساله
-	۲۲۰	۱	۲	۱	۳/۳	۱۱	۳۵-۴۴ ساله
۱	۲۷۰	۳	۲	-	۰/۷	۲	۴۵-۵۴ ساله
-	۱۴۲	۲	-	-	-	-	۵۵-۶۴ ساله
۱	۱۲۵	-	-	-	-	-	۶۵ ساله بیالا
۱	-	-	-	-	-	-	سن اظهار نشده
۱۱	۲۲۱۷۵	۳۱۲	۳۲۱	۱۳۴۱	۱۰/۸	۲۵۶۷	جمع از ده ساله بیالا
۳	۲۸۳۳	۱۱	۹۰	۸۵۸	۲۴/۰	۸۶۹	۱۰-۱۴ ساله
۵	۲۴۷۲	۲۱	۴۶	۳۷۶	۱۴/۸	۴۲۳	۱۵-۱۹ ساله
۳	۲۳۹۷	۱۹	۶۳	۱۷۴	۸/۱	۲۳۷	۲۰-۲۴ ساله
-	۴۵۹۲	۵۶	۲۲۰	۱۵۲	۷/۸	۳۷۲	۲۵-۳۴ ساله
-	۳۴۹۶	۵۸	۱۳۸	۵۱	۶/۰	۲۲۷	۳۵-۴۴ ساله
۱	۲۹۴۲	۶۹	۱۸۵	۱۶	۶/۳	۲۰۱	۴۵-۵۴ ساله
۱	۱۹۱۸	۳۸	۱۲۷	۵	۶/۳	۱۳۲	۵۵-۶۴ ساله
۱	۱۵۲۱	۳۵	۷۷	۱	۹/۸	۷۸	۶۵ ساله بیالا
-	۴	-	-	-	-	-	سن اظهار نشده
۷	۱۰۱۳۵	۲۵۶	۸۶۲	۱۵۱۵	۱۸/۶	۲۳۷۷	جمع از ده ساله بیالا
۱	۱۲۰۳	۶	۳۲	۷۷۶	۹۰/۰	۸۰۸	۱۰-۱۴ ساله
-	۱۰۹۳	۱۷	۳۷	۳۵۳	۲۶/۰	۳۹۰	۱۵-۱۹ ساله
۲	۹۲۴	۱۳	۵۳	۱۵۹	۱۸/۸	۲۱۲	۲۰-۲۴ ساله
۳	۲۰۱۹	۵۰	۱۹۸	۱۴۱	۱۴/۳	۳۴۷	۲۵-۳۴ ساله
-	۱۶۹۶	۵۰	۱۶۲	۲	۱۱/۱	۲۱۹	۳۵-۴۴ ساله
-	۱۴۵۲	۵۸	۱۸۱	۱۵	۱۱/۵	۱۹۶	۴۵-۵۴ ساله
-	۱۱۶	۳۱	۱۲۳	۵	۱۱/۱	۱۲۸	۵۵-۶۴ ساله
۱	۷۵۰	۳۱	۷۶	۱	۱/۰	۷۷	۶۵ ساله بیالا
-	۲	-	-	-	-	-	سن اظهار نشده

۸- در مواردیکه جمع کل کمتر از ۱۰۰ باشد چند درصد نشان داده نمیشود *

بقره جدول شماره ۵ - وضع سواد بر حسب سن و جنس در جمعیت از ده ساله بیالای حوزه سرشماری اردستان: آبانماه ۱۳۳۵ (نوامبر ۱۹۵۶)

(سن اظهار نشده نیز جز جمع سنین از ده ساله بیالا منظور شده است)

سن و جنس	جمع کل	می توانند بخوانند و می نویسند (با سواد)				جمع با سواد	چند درصد	تحصیلات رسمی ندارند	فقط می توانند بخوانند	نمی توانند بخوانند و نمی نویسند	آنها تکیه وضع سواد شان اظهار نشده
		تحصیلات رسمی	تحصیلات رسمی ندارند								
بقره ناطح حوزه سرشماری اردستان	۱۲ ۲۹۸	۱۹۰	۱/۵	۱۲۶	۶۴	۵۶	۱۲ ۰۴۰	۱۲			
جمع از ده ساله بیالا											
۱۰-۱۱ ساله	۱ ۷۲۲	۹۰	۵/۶	۸۲	۸	۵	۱ ۶۳۰	۲			
۱۵-۱۶ ساله	۱ ۴۲۵	۲۲	۲/۶	۲۳	۱	۹	۱ ۲۷۶	۲			
۲۰-۲۱ ساله	۱ ۵۰۰	۲۵	۱/۷	۱۵	۱۰	۶	۱ ۴۷۳	۱			
۲۵-۲۶ ساله	۲ ۶۰۱	۲۵	۱/۰	۳	۲۲	۶	۲ ۵۷۳	۲			
۲۵-۲۶ ساله	۱ ۸۱۶	۸	۰/۴	۲	۶	۸	۱ ۸۰۰	-			
۳۵-۳۶ ساله	۱ ۵۰۷	۵	۰/۳	۱	۴	۱۱	۱ ۴۹۰	۱			
۴۵-۴۶ ساله	۹۲۴	۴	۰/۴	-	۴	۷	۹۲۲	۱			
۶۵ ساله بیالا	۷۷۶	۱	۰/۱	-	۱	۴	۷۷۱	-			
سن اظهار نشده	۲	-	-	-	-	-	۲	-			

۰۰۱ ۰۰۲ ۰۰۳ ۰۰۴ ۰۰۵ ۰۰۶ ۰۰۷ ۰۰۸ ۰۰۹ ۰۱۰

جدول شماره ۱۰ آخرین مدرک تحصیلی بر حسب سن و جنس در زمینه از سال ۱۳۰۰ تا سال ۱۳۳۰ (نوامبر ۱۹۵۱)
(سن اظهار نشده نیز جزو جمع سنین ازده ساله به بالا شمرده است)

اظهار	از ۱۰ تا ۲۰ ساله بیسالا					جمع	از ۲۰ تا ۲۴ ساله			جمع	جمع ازده ساله بیسالا	آخرین درجه تحصیلی و جنس
	۱۰-۱۵ ساله	۱۶-۲۰ ساله	۲۱-۲۵ ساله	۲۶-۳۰ ساله	۳۱-۳۵ ساله		۲۰-۲۴ ساله	۲۵-۲۹ ساله	۳۰-۳۴ ساله			
												کل حوزه سرشماری اردستان
												مرد و زن
												اشخاصیکه مدرک تحصیلی رسمی ندارند و با درجه تحصیلی خود را اظهار نکرده اند
												سالهای ابتدائی
												سال ۱ ابتدائی
												سال ۲ ابتدائی
												سال ۳ ابتدائی
												سال ۴ ابتدائی
												سال ۵ ابتدائی
												سال ۶ ابتدائی
												سالهای متوسطه
												سال ۱ متوسطه
												سال ۲ متوسطه
												سال ۳ متوسطه
												سال ۴ متوسطه
												سال ۵ متوسطه
												سال ۶ متوسطه
												سالهای دانشگاه
												سال ۱ دانشگاه
												سال ۲ دانشگاه
												سال ۳ دانشگاه
												سال ۴ دانشگاه و بیشتر
												مرد
												اشخاصیکه مدرک تحصیلی رسمی ندارند و با درجه تحصیلی خود را اظهار نکرده اند
												سالهای ابتدائی
												سال ۱ ابتدائی
												سال ۲ ابتدائی
												سال ۳ ابتدائی
												سال ۴ ابتدائی
												سال ۵ ابتدائی
												سال ۶ ابتدائی
												سالهای متوسطه
												سال ۱ متوسطه
												سال ۲ متوسطه
												سال ۳ متوسطه
												سال ۴ متوسطه
												سال ۵ متوسطه
												سال ۶ متوسطه
												سالهای دانشگاه
												سال ۱ دانشگاه
												سال ۲ دانشگاه
												سال ۳ دانشگاه
												سال ۴ دانشگاه و بیشتر

جمع کل درجه تحصیلی برحسب سن و جنس درجه تحصیلی از ده ساله به بالای حوزه سرشماری اردستان: آبانماه ۱۳۳۵ (نوامبر ۱۹۵۶)
(من اظهار نشده نیز جزء جمع سنین از ده ساله به بالا منظور شده است)

سن اظهار شده	از ۲۵ ساله به بالا						از ۱۰ تا ۲۴ ساله				جمع از ده ساله به بالا	آخرین درجه تحصیلی و جنس
	۱۰-۱۵ ساله	۱۱-۱۵ ساله	۱۲-۱۵ ساله	۱۳-۱۵ ساله	۱۴-۱۵ ساله	جمع	۱۰-۱۵ ساله	۱۱-۱۵ ساله	۱۲-۱۵ ساله	جمع		
۳	۹۰۲	۱۰۷۸	۱۷۸۲	۲۱۳۷	۲۹۸۴	۸۸۸۳	۱۷۱۷	۱۶۲۷	۱۸۴۳	۵۱۸۷	۱۴۰۷۳	کل حوزه سرشماری اردستان جنس مذکر مدرک تحصیلی رسمی از ده ساله به بالا بازنگره اند
-	-	-	-	-	-	-	-	۱	۵	۶	۶	الهای ابتدایی
-	-	-	-	۱	-	۱	-	۱	۱۹	۲۰	۲۱	سال ۱ ابتدایی
-	-	-	-	۲	۱	۳	۱	۳	۳۳	۳۷	۴۰	سال ۲ ابتدایی
-	-	-	-	۱	-	۱	۵	۱	۵۳	۶۷	۶۸	سال ۳ ابتدایی
-	-	-	۱	۱	۳	۵	۳	۸	۳۷	۴۳	۴۸	سال ۴ ابتدایی
-	-	-	-	۶	۱۶	۲۲	۲۰	۳۵	۳۹	۷۴	۱۱۶	سال ۵ ابتدایی
-	-	-	-	-	-	-	-	-	-	-	-	سال ۶ ابتدایی
-	-	-	-	-	-	-	-	-	-	-	-	الهای متوسطه
-	-	-	-	-	-	-	۳	۳	۴	۱۰	۱۰	سال ۱ متوسطه
-	-	-	-	-	-	-	۱	۱	۵	۱۵	۱۵	سال ۲ متوسطه
-	-	-	-	-	۲	۲	۵	۸	-	۱۳	۱۵	سال ۳ متوسطه
-	-	-	-	-	-	-	-	۱	-	۱	۱	سال ۴ متوسطه
-	-	-	-	-	-	-	۲	۱	-	۳	۳	سال ۵ متوسطه
-	-	-	-	-	-	-	-	-	۱	۱	۱	سال ۶ متوسطه
-	-	-	-	-	-	-	-	-	-	-	-	الهای دانشگاه
-	-	-	-	-	-	-	-	-	-	-	-	سال ۱ دانشگاه
-	-	-	-	-	-	-	-	-	-	-	-	سال ۲ دانشگاه
-	-	-	-	-	-	-	-	-	-	-	-	سال ۳ دانشگاه
-	-	-	-	-	-	-	-	-	-	-	-	سال ۴ دانشگاه و بیشتر
-	-	-	-	-	-	-	-	-	-	-	-	شهر اردستان
-	-	-	-	-	-	-	-	-	-	-	-	مردون
۱	۲۱۸	۳۴۲	۵۵۹	۵۶۱	۶۴۲	۲۳۲۲	۳۱۷	۳۵۹	۲۸۹	۱۱۵	۲۳۱۸	خاصیکه مدرک تحصیلی رسمی از ده ساله به بالا بازنگره اند
-	-	-	-	-	-	-	-	-	-	-	-	الهای ابتدایی
-	-	-	۱	-	-	۱	-	۱	۳	۴	۵	سال ۱ ابتدایی
-	-	-	-	-	۱	۱	-	۲	۲۸	۳۰	۳۱	سال ۲ ابتدایی
-	-	-	-	۳	۲	۵	-	۱	۶۱	۶۲	۶۷	سال ۳ ابتدایی
-	-	-	۴	۴	۵	۱۳	۴	۶	۸۶	۹۶	۱۰۹	سال ۴ ابتدایی
-	-	-	-	۳	۵	۸	۵	۱۶	۸۱	۱۱۳	۱۲۱	سال ۵ ابتدایی
-	۱	۲	۱۲	۴۷	۴۳	۱۰۵	۳۲	۷۵	۱۰۱	۲۰۸	۳۱۳	سال ۶ ابتدایی
-	-	-	-	-	-	-	-	-	-	-	-	الهای متوسطه
-	-	-	-	۱	۱	۲	۶	۲۲	۳۵	۶۳	۶۵	سال ۱ متوسطه
-	-	-	-	۱	۱	۲	۳	۴۱	۱۱	۵۵	۵۷	سال ۲ متوسطه
-	-	-	-	۳	۱۲	۱۶	۸	۳۵	۱	۴۴	۶۰	سال ۳ متوسطه
-	-	-	-	-	۲	۲	۶	۱۵	-	۲۱	۲۳	سال ۴ متوسطه
-	-	-	-	-	۴	۱۲	۱۶	۱۳	-	۴۶	۶۲	سال ۵ متوسطه
-	-	-	-	۲	۶	۸	۵	۴	-	۱۷	۱۷	سال ۶ متوسطه
-	-	-	-	-	-	-	-	-	-	-	-	الهای دانشگاه
-	-	-	-	-	-	-	-	-	-	-	-	سال ۱ دانشگاه
-	-	-	-	-	-	-	-	-	-	-	-	سال ۲ دانشگاه
-	-	-	-	۲	۱	۳	-	-	-	-	۳	سال ۳ دانشگاه
-	-	-	-	-	-	-	-	-	-	-	-	سال ۴ دانشگاه و بیشتر

بقیه جدول شماره ۶- آخرین مدرک تحصیلی بر حسب سن و جنس در جمعیت از دهه ساله بهای حوزه سرشماری اردستان: آبانماه ۱۳۳۵ (توامبر ۱۹۵۶)
(سن اظهار نشده نیز جز جمع سنین از دهه ساله بیلا منظور شده است)

نوع اظهارات	از ۲۵ ساله بیلا						از ۱۰ تا ۲۴ ساله				جمع از دهه ساله بیلا	آخرین درجه تحصیلی و جنس
	۱۶-۲۰ ساله بیلا	۲۱-۲۵ ساله	۲۱-۲۵ ساله	۲۱-۲۵ ساله	۲۱-۲۵ ساله	جمع	۱۰-۱۴ ساله	۱۵-۱۹ ساله	۱۰-۱۴ ساله	جمع		
	۹۲	۱۹۸	۲۸۳	۲۳۸	۲۶۱	۱۰۷۲	۱۲۰	۱۳۴	۹۱	۳۴۵	۱۴۱۷	شهر اردستان مرد نخاستیکه مدرک تحصیلی رسمی دارند و یا درجه تحصیلی خود را اظهار نکرده اند
												مآلهای ابتدائی
			۱	-	-	۱	-	-	۲	۲	۳	سال ۱ ابتدائی
					۱	۱	-	۲	۱۸	۲۰	۲۱	سال ۲ ابتدائی
				۱	۲	۳	-	۱	۴۵	۴۶	۴۹	سال ۳ ابتدائی
				۱	۵	۱۳	۲	۶	۶۴	۷۳	۸۶	سال ۴ ابتدائی
				۲	۴	۶	۴	۱۳	۶۵	۸۲	۸۸	سال ۵ ابتدائی
	۱	۲	۱۲	۴۱	۲۷	۸۳	۱۶	۴۸	۷۳	۱۳۷	۲۲۰	سال ۶ ابتدائی
												مآلهای متوسطه
				۱	۱	۲	۳	۱۹	۳۲	۵۴	۵۶	سال ۱ متوسطه
				۱	۱	۲	۳	۲۲	۷	۴۲	۴۴	سال ۲ متوسطه
			۱	۳	۱۰	۱۴	۶	۲۷	۱	۳۴	۴۸	سال ۳ متوسطه
					۲	۲	۶	۱۴	-	۲۰	۲۲	سال ۴ متوسطه
				۱	۱۲	۱۶	۲۱	۱۲	-	۴۳	۵۹	سال ۵ متوسطه
				۲	۶	۸	۵	۴	-	۶	۱۷	سال ۶ متوسطه
												مآلهای دانشکده
												سال ۱ دانشکده
					۱	۳	-	-	-	-	۳	سال ۲ دانشکده
		۱				۱	-	-	-	-	۱	سال ۳ دانشکده
												سال ۴ دانشکده و بیشتر
												زن
	۱۳۶	۱۴۴	۲۷۶	۲۲۳	۳۸۱	۱۳۵۰	۲۲۷	۲۲۵	۱۹۸	۶۵۰	۱۹۰۱	نخاستیکه مدرک تحصیلی رسمی دارند و یا درجه تحصیلی خود را اظهار نکرده اند
												مآلهای ابتدائی
								۱	۱	۲	۲	سال ۱ ابتدائی
									۱۰	۱۰	۱۰	سال ۲ ابتدائی
				۲		۲			۱۶	۱۶	۱۸	سال ۳ ابتدائی
							۱		۲۲	۲۳	۲۳	سال ۴ ابتدائی
				۱	۱	۲	۱	۶	۲۴	۲۱	۲۳	سال ۵ ابتدائی
				۱	۱۶	۲۲	۱۶	۲۷	۲۸	۷۱	۹۳	سال ۶ ابتدائی
												مآلهای متوسطه
							۳	۳	۳	۹	۹	سال ۱ متوسطه
								۱	۴	۱۳	۱۳	سال ۲ متوسطه
					۲	۲	۲	۸	-	۱۰	۱۲	سال ۳ متوسطه
								۱	-	۱	۱	سال ۴ متوسطه
							۲	۱	-	۳	۳	سال ۵ متوسطه
									۱	۱	۱	سال ۶ متوسطه
												مآلهای دانشکده
												سال ۱ دانشکده
												سال ۲ دانشکده
												سال ۳ دانشکده
												سال ۴ دانشکده و بیشتر

بقیه جدول شماره ۲- آخرین مدرک تحصیلی بر حسب سن و جنس در وضعیت ازده ساله بیابالی حوزه سرشماری اردستان (آبانماه ۱۳۳۵) (نوامبر ۱۱۵۶)

شماره اظهار	از ۲۵ ساله بیابالی						از ۱۰ تا ۲۴ ساله				جمع ازده ساله بیابالی	آخرین درجه تحصیلی و جنس
	۱۰-۱۵ ساله بیابالی	۱۶-۲۰ ساله	۲۱-۲۵ ساله	۲۶-۳۰ ساله	۳۱-۳۵ ساله	جمع	۱۰-۱۵ ساله	۱۶-۲۰ ساله	۲۱-۲۴ ساله	جمع		
۱	۱۲۳۴	۲۰۸۱	۳۱۹۸	۳۷۲۲	۴۸۷۳	۱۰۰۱۱	۲۴۸۲	۲۰۴۱	۲۸۸۱	۷۹۴۰	۲۳۴۳۰	بقیه نقاط حوزه سرشماری اردستان مرد و زن انحصاریکه مدرک تحصیلی رسمی ندارند و یا درجه تحصیلی خود را اظهار نکرده اند
												سالهای ابتدائی
												سال ۱ ابتدائی
												سال ۲ ابتدائی
												سال ۳ ابتدائی
												سال ۴ ابتدائی
												سال ۵ ابتدائی
												سال ۶ ابتدائی
												سالهای متوسطه
												سال ۱ متوسطه
												سال ۲ متوسطه
												سال ۳ متوسطه
												سال ۴ متوسطه
												سال ۵ متوسطه
												سال ۶ متوسطه
												سالهای دانشکده
												سال ۱ دانشکده
												سال ۲ دانشکده
												سال ۳ دانشکده
												سال ۴ دانشکده و بیشتر
												مرد
۲	۸۵۸	۱۱۵۰	۱۶۹۲	۱۹۰۸	۲۲۷۰	۷۸۷۸	۹۹۲	۱۱۴۷	۱۴۴۴	۳۴۸۳	۱۱۴۶۳	انحصاریکه مدرک تحصیلی رسمی ندارند و یا درجه تحصیلی خود را اظهار نکرده اند
												سالهای ابتدائی
												سال ۱ ابتدائی
												سال ۲ ابتدائی
												سال ۳ ابتدائی
												سال ۴ ابتدائی
												سال ۵ ابتدائی
												سال ۶ ابتدائی
												سالهای متوسطه
												سال ۱ متوسطه
												سال ۲ متوسطه
												سال ۳ متوسطه
												سال ۴ متوسطه
												سال ۵ متوسطه
												سال ۶ متوسطه
												سالهای دانشکده
												سال ۱ دانشکده
												سال ۲ دانشکده
												سال ۳ دانشکده
												سال ۴ دانشکده و بیشتر

بقیه جدول شماره ۱- آخرین مدرک تحصیلی بر حسب سن و جنس در جمعیت اژده ساله بیالای حوزه سرشماری اردستان، آبان ماه ۱۳۲۵ (نوامبر ۱۹۵۶)
(سن اظهارکننده نیز جز جمع سنین اژده ساله بیالا منظور شده است)

اظهاری	از ۲۵ ساله بیالا						از ۱۰ تا ۲۴ ساله				جمع اژده ساله بیالا	آخرین درجه تحصیلی و جنس
	۱۶-۲۵ ساله بیالا	۱۱-۲۰ ساله	۵-۱۵ ساله	۱-۳ ساله	۲-۴ ساله	جمع	۱۰-۲۰ ساله	۱۱-۱۵ ساله	۱۶-۲۰ ساله	جمع		
۲	۲۷۶	۹۳۴	۱۵۰۶	۱۸۱۰	۲۶۰۳	۷۶۳۲	۱۴۹۰	۱۴۰۲	۱۶۶۵	۴۵۵۷	۱۲۱۷۲	بقیه نقاط حوزه سرشماری اردستان زن شخصیکه مدرک تحصیلی رسمی دارند و درجه تحصیلی خود را اظهار نکرده اند
												سالهای ابتدائی
												سال ۱ ابتدائی
												سال ۲ ابتدائی
												سال ۳ ابتدائی
												سال ۴ ابتدائی
												سال ۵ ابتدائی
												سال ۶ ابتدائی
												سالهای متوسطه
												سال ۱ متوسطه
												سال ۲ متوسطه
												سال ۳ متوسطه
												سال ۴ متوسطه
												سال ۵ متوسطه
												سال ۶ متوسطه
												سالهای دانشگاه
												سال ۱ دانشگاه
												سال ۲ دانشگاه
												سال ۳ دانشگاه
												سال ۴ دانشگاه و بیشتر

۱۰۰۱ - ۰۰۸ - ۰۴۴ - ۰۴۵ - ۰۱۸

جدول شماره ۲- وضع مذهب بر حسب جنس در حوزه سرشماری اردستان، آبان ماه ۱۳۲۵ (نوامبر ۱۹۵۶)

مذهب ارشد	سایر مذاهب	زرتشتی	یهودی	سیحی	مسلمان	جمع	جنس
							کل حوزه سرشماری اردستان
۲۲	۵۶۸	-	-	-	۴۰۷۶۰	۴۱۳۲۸	مرد زن
۳۰	۳۰۱	-	-	-	۲۰۷۰۹	۲۱۰۴۰	مرد زن
۳۲	۲۶۷	-	-	-	۲۰۰۵۱	۲۰۳۵۰	مرد زن
							شهر اردستان
۲	۴۷۳	-	-	-	۵۳۸۸	۵۸۶۸	مرد زن
۰	۲۵۰	-	-	-	۲۷۲۳	۲۹۸۱	مرد زن
۳	۳۱۹	-	-	-	۲۶۶۵	۲۸۸۷	مرد زن
							بقیه نقاط حوزه سرشماری اردستان
۵۵	۱۵	-	-	-	۳۵۳۷۲	۳۵۵۲۲	مرد زن
۲۶	۴۷	-	-	-	۱۷۶۸۶	۱۸۰۵۶	مرد زن
۲۱	۴۸	-	-	-	۱۷۳۸۶	۱۷۴۶۳	مرد زن

۳۰۱۰۱

جدول شماره ۸ - توزیع جمعیت مقیم حوزه سرشماری اردستان بتکلیک شهرستان یاکشور محل تولد و آبانماه ۱۳۳۵ (نوامبر ۱۹۵۶)

شهرستان یاکشور محل تولد	تعداد	چند درصد	شهرستان یاکشور محل تولد	تعداد	چند درصد	شهرستان یاکشور محل تولد	تعداد	چند درصد
کل جمعیت حوزه سرشماری	۱۱۳۹۰	۱۰۰/۰	خوی	-	-	خوی	۱۰۰/۰	-
شولده بن در این حوزه سرشماری	۴۰۸۶۵	۳۵۹/۲	داراب	-	-	داراب	-	-
شولده بن در سایر شهرستانهای	۷۰۲	۱/۲	دامغان	-	-	دامغان	-	-
شولده بن در کشورهای خارجی	-	-	دررگر	-	-	دررگر	-	-
محل تولد اظهار نشده	۲۳	۰/۱	دزفول	-	-	دزفول	-	-
جمع شولده بن در شهرستانهای مجاور	۱۹۵	۱۰۰/۰	دشت کرگان (گنبد کاوس)	-	-	دشت کرگان (گنبد کاوس)	-	-
اصفهان	۱۳۹	۱/۲	دشت میشان (موسنگرد)	-	-	دشت میشان (موسنگرد)	-	-
سمنان	-	-	دشتی و دشتستان	-	-	دشتی و دشتستان	-	-
کاشان	۶۸	۰/۶	داموند	۲	۱/۰	داموند	-	-
نائین	۸۸	۰/۸	رامهریز	-	-	رامهریز	-	-
جمع شولده بن در شهرستانهای غیر مجاور	۲۰۲	۱/۰	رشت	۹	۰/۸	رشت	-	-
آبادان	۲	۰/۰۲	رقانیه	-	-	رقانیه	-	-
آباد	۲	۰/۰۲	رستمجان	۱۰	۰/۸	رستمجان	-	-
آمل	۵	۰/۰۴	زابلی	-	-	زابلی	-	-
اراک	-	-	زاهدان	-	-	زاهدان	-	-
اردبیل	-	-	زرنه کرمان	-	-	زرنه کرمان	-	-
اردستان	-	-	زنجان	-	-	زنجان	-	-
ارستان (اهر)	-	-	ساری	-	-	ساری	-	-
اصفهان	-	-	ساره	۳	۰/۰۳	ساره	-	-
الگودرز	-	-	سبزوار	-	-	سبزوار	-	-
اهواز	۶	۰/۰۵	سبزواران (جیرفت)	۳	۰/۰۳	سبزواران (جیرفت)	-	-
ایرانشهر	-	-	سراب	-	-	سراب	-	-
ایلام	-	-	سراوان	-	-	سراوان	-	-
بابل	-	-	سقر	-	-	سقر	-	-
بافت	-	-	سمنان	-	-	سمنان	-	-
بجنورد	-	-	سنندج	-	-	سنندج	-	-
بروجرد	-	-	سیرجان	-	-	سیرجان	-	-
بندر بیهقی	-	-	شادگان	-	-	شادگان	-	-
بندر عباس	-	-	شاه آباد غرب	-	-	شاه آباد غرب	-	-
بندر لنگه	-	-	شاهرود	-	-	شاهرود	-	-
بوشهر	۷	۰/۰۶	شاهی	-	-	شاهی	-	-
بهبهان	-	-	شاهیندژ	-	-	شاهیندژ	-	-
بهبهان	-	-	شوشتر	-	-	شوشتر	-	-
بیرجند	-	-	شهرضا	۱۰	۰/۰۹	شهرضا	-	-
تبریز	۱	۰/۰۱	شهباز	-	-	شهباز	-	-
تربت جام	-	-	شیراز	۱۷	۰/۱۵	شیراز	-	-
تربت حیدریه	-	-	طبرستان	۱۳	۰/۱۲	طبرستان	-	-
تویسرکان	-	-	طوالش (خمسه)	۳	۰/۰۳	طوالش (خمسه)	-	-
تهران	۵۵	۰/۵	نوردوس	-	-	نوردوس	-	-
چابک	-	-	خریدن	۲	۰/۰۲	خریدن	-	-
چهارمحال (شهرکرد)	۲	۰/۰۲	فسا	۱	۰/۰۱	فسا	-	-
خرم آباد	۳	۰/۰۳	فومنات	-	-	فومنات	-	-
خرمشهر	-	-	فیروزآباد	-	-	فیروزآباد	-	-
خلخال	۴	۰/۰۴	قائن	-	-	قائن	-	-
			قزوین	-	-	قزوین	-	-
			قرن	-	-	قرن	-	-
			قصر شیرین	-	-	قصر شیرین	-	-
			تم	-	-	تم	-	-
			قوجان	-	-	قوجان	-	-
			کازرون	-	-	کازرون	-	-
			کاشان	-	-	کاشان	-	-
			کاشمر	-	-	کاشمر	-	-
			کج	-	-	کج	-	-
			کرمان	۷	۰/۰۶	کرمان	-	-
			کرمانشاه	-	-	کرمانشاه	-	-
محل تولد اظهار نشده	۲۳	۰/۲						
شهرستان اظهار نشده	۲۳	۰/۲						
شهرستان یاکشور اظهار نشده	-	-						

* - ارقام این شهرستان جز "شولده بن در شهرستانهای مجاور" نشان داده شده است.

جدول شماره ۹ - جدول محل تولد بر حسب سن در جمعیت متیم حوزه سرشماری اردستان : آبانماه ۱۳۳۵ (توامبر ۱۹۵۶)

شماره جدول	محل تولد	تولدها در سایر حوزه‌های سرشماری		تولدها در این حوزه سرشماری		جمع	سن
		غیرمجاورت این حوزه	مجاورت این حوزه	چند درصد	تعداد		
کل حوزه سرشماری اردستان							
۴۴	-	۲۰۷	۲۱۵	۱۸/۷	۴۰۸۶۵	۴۱۲۱۰	کلیه سنین
۴۵	-	۲۱	۲۷	۱۸/۱	۶۳۳۸	۶۴۰۶	کنتراز ۵ ساله
۴۶	-	۶	۱	۱۱/۶	۱۱۳۶	۱۱۴۲	کنتراز کسانه
۴۷	-	۲۲	۲۶	۱۸/۸	۵۲۰۲	۵۲۶۳	۱-۴ ساله
۴۸	-	۴۵	۴۴	۱۱/۱	۱۰۰۱۳	۱۰۱۰۸	۵-۱۱ ساله
۴۹	-	۲۲	۷۳	۱۸/۳	۶۵۱۲	۶۶۲۳	۱۵-۲۴ ساله
۵۰	-	۵۰	۶۰	۱۸/۰	۵۶۴۲	۵۷۵۸	۲۵-۳۴ ساله
۵۱	-	۲۱	۲۱	۱۸/۸	۴۳۶۱	۴۴۱۲	۳۵-۴۴ ساله
۵۲	-	۱۰	۲۶	۱۸/۷	۳۷۴۲	۳۷۹۰	۴۵-۵۴ ساله
۵۳	-	۷	۲۰	۱۸/۱	۲۴۰۷	۲۴۳۴	۵۵-۶۴ ساله
۵۴	-	۲	۶	۱۱/۶	۱۸۴۶	۱۸۵۴	۶۵ ساله بیابا
۵۵	-	۱	-	*	۴	۵	سن اظهار نشده
شهر اردستان							
۴۴	-	۱۰۱	۴۱	۱۷/۳	۵۷۰۷	۵۸۶۸	کلیه سنین
۴۵	-	۲۲	۷	۱۶/۳	۷۱۶	۸۲۷	کنتراز ۵ ساله
۴۶	-	۴	-	۱۷/۵	۱۵۷	۱۶۱	کنتراز کسانه
۴۷	-	۱۸	۷	۱۵/۱	۶۳۹	۶۶۱	۱-۴ ساله
۴۸	-	۲۰	۸	۱۷/۲	۱۴۵۱	۱۴۹۳	۵-۱۴ ساله
۴۹	-	۱۵	۳	۱۷/۸	۱۰۱۱	۱۰۴۲	۱۵-۲۴ ساله
۵۰	-	۱۷	۷	۱۶/۰	۷۰۴	۷۳۳	۲۵-۳۴ ساله
۵۱	-	۸	۵	۱۷/۸	۶۱۷	۶۳۱	۳۵-۴۴ ساله
۵۲	-	۴	۶	۱۷/۱	۵۶۵	۵۷۷	۴۵-۵۴ ساله
۵۳	-	۲	۲	۱۸/۸	۳۴۱	۳۴۵	۵۵-۶۴ ساله
۵۴	-	۲	۳	۱۷/۷	۲۱۴	۲۱۹	۶۵ ساله بیابا
۵۵	-	۱	-	-	-	۱	سن اظهار نشده
بقیه نقاط حوزه سرشماری اردستان							
۴۴	-	۱۰۶	۲۵۴	۱۹/۰	۳۵۱۵۸	۳۵۵۴۲	کلیه سنین
۴۵	-	۱۷	۲۰	۱۹/۳	۵۵۴۲	۵۵۷۱	کنتراز ۵ ساله
۴۶	-	۲	۱	۱۱/۷	۹۷۹	۹۸۲	کنتراز کسانه
۴۷	-	۱۵	۱۹	۱۹/۳	۴۵۳۲	۴۵۹۷	۱-۴ ساله
۴۸	-	۱۵	۳۶	۱۱/۱	۸۵۱۲	۸۶۱۵	۵-۱۴ ساله
۴۹	-	۱۷	۷۰	۱۸/۴	۵۴۹۳	۵۵۸۱	۱۵-۲۴ ساله
۵۰	-	۲۲	۵۳	۱۸/۳	۴۹۳۸	۵۰۲۵	۲۵-۳۴ ساله
۵۱	-	۱۳	۲۴	۱۹/۰	۳۷۴۴	۳۷۸۱	۳۵-۴۴ ساله
۵۲	-	۶	۳۰	۱۸/۱	۳۷۱۷	۳۷۱۳	۴۵-۵۴ ساله
۵۳	-	۵	۱۸	۱۸/۱	۲۰۶۶	۲۰۸۱	۵۵-۶۴ ساله
۵۴	-	-	۳	۱۹/۸	۱۶۳۲	۱۶۳۵	۶۵ ساله بیابا
۵۵	-	-	-	*	۴	۴	سن اظهار نشده

در مواردی که جمع کنتراز ۱۰۰ باشد در جدول نشان داده نمی‌شود.

جدول شماره ۱- وضع فعالیت اقتصادی بر حسب سن و جنس در جمعیت ازده ساله به بالای حوزه سرشماری اردستان در آبانماه ۱۳۳۵ (شماره ۱۱۵۶)
 (سن اظهار نشده نیز جز جمع سنین ازده ساله بیلا منظور شده است)

غیرفعال از نظر اقتصادی			فعال از نظر اقتصادی				جمع کل	سن و جنس	
متفرقه	محصل	زن خانه دار	جمع	در جستجوی کار	شاغل بکار	چند درصد			
۲ ۶۳۹	۱ ۶۷۸	۹ ۶۵۱	۱۴ ۳۶۳	۲۱۹	۱۴ ۸۲۴	۵۱/۳	۱۵ ۰۴۳	۲۹ ۳۴۱	کل حوزه سرشماری اردستان
									مردوزن
									مع ازده ساله بیلا
۱ ۱۳۹	۱ ۲۱۹	۸۱۶	۳ ۱۷۴	۲۸	۱ ۲۴۸	۲۸/۷	۱ ۲۷۶	۴ ۴۵۰	۱۴ ساله
۲۷	۳۹۵	۱ ۰۲۱	۱ ۴۴۳	۶۵	۲ ۰۱۰	۵۱/۰	۲ ۰۷۵	۲ ۵۱۸	۱۵ ساله
۲۹	۵۹	۱ ۲۱۱	۱ ۳۳۹	۲۷	۱ ۲۲۹	۵۶/۰	۱ ۲۵۶	۳ ۱۰۸	۱۶ ساله
۵۰	۵	۲ ۴۵۲	۲ ۵۰۷	۴۷	۲ ۲۰۴	۵۶/۵	۲ ۲۵۱	۵ ۷۵۸	۱۷ ساله
۴۷	-	۱ ۸۷۸	۱ ۹۲۵	۲۴	۲ ۱۶۳	۵۶/۱	۲ ۱۸۷	۴ ۴۱۲	۱۸ ساله
۱۲۶	-	۱ ۵۰۸	۱ ۶۳۴	۱۵	۲ ۱۴۱	۶/۹	۲ ۱۵۶	۳ ۷۹۰	۱۹ ساله
۳۳۲	-	۷۱۷	۱ ۰۴۹	۷	۱ ۲۷۸	۵۶/۶	۱ ۳۸۵	۲ ۴۳۴	۲۰ ساله
۸۸۹	-	۳۰۰	۱ ۱۸۹	۵	۶۶۰	۳۵/۹	۶۶۵	۱ ۸۵۴	۲۱ ساله بیلا
-	-	۲	۲	۱	۱	#	۲	۵	ظهار نشده
۴۷/۶	۱۳/۹	۲۲/۷	۲۹/۷	۱۳/۰	۳۱/۶	-	۳۲/۹	۳۱/۶	سنی
									مرد
۱ ۶۱۰	۱ ۴۷۴	-	۳ ۰۸۴	۲۱۹	۱۱ ۶۰۶	۸۱/۷	۱۲ ۱۷۵	۱۴ ۶۰۳	مع ازده ساله بیلا
۷۳۱	۱ ۰۵۱	-	۱ ۷۸۲	۲۸	۶۰۶	۲۱/۶	۶۳۴	۲ ۴۱۶	۲۱ ساله
۱۷	۳۶۰	-	۳۷۷	۶۵	۱ ۳۲۰	۷۱/۲	۱ ۴۳۵	۱ ۸۱۲	۲۲ ساله
۱۵	۵۸	-	۲۷	۲۷	۱ ۲۴۸	۹۴/۶	۱ ۲۷۵	۱ ۳۶۸	۲۳ ساله
۳۴	۵	-	۳۹	۴۷	۲ ۲۷۶	۹۸/۶	۲ ۲۷۳	۲ ۷۵۲	۲۴ ساله
۲۴	-	-	۲۴	۲۴	۲ ۲۱۶	۹۸/۶	۲ ۲۴۰	۲ ۲۶۴	۲۵ ساله
۳۵	-	-	۳۵	۱۵	۱ ۹۵۷	۹۸/۳	۱ ۹۷۲	۲ ۰۰۷	۲۶ ساله
۷۳	-	-	۷۳	۷	۱ ۲۲۶	۹۴/۶	۱ ۲۸۳	۱ ۳۵۶	۲۷ ساله
۳۴۱	-	-	۳۴۱	۵	۶۰۶	۶۴/۶	۶۱۱	۹۵۴	۲۸ ساله بیلا
-	-	-	-	۱	۱	#	۲	۵	ظهار نشده
۱۴/۳	۱۳/۵	-	۱۳/۸	۱۳/۰	۳۵/۳	-	۳۵/۱	۳۱/۸	سنی
									زن
۱ ۳۷۹	۲۰۴	۹ ۶۵۱	۱۱ ۵۳۹	-	۲ ۸۷۸	۲۰/۰	۲ ۸۷۸	۱۴ ۴۱۷	مع ازده ساله بیلا
۴۰۸	۱۶۸	۸۱۶	۱ ۳۹۲	-	۶۴۲	۳۱/۶	۶۴۲	۲ ۰۳۴	۲۱ ساله
۱۰	۳۵	۱ ۰۲۱	۱ ۰۶۶	-	۶۰۰	۳۷/۵	۶۰۰	۱ ۷۰۶	۲۲ ساله
۳۱	۱	۱ ۲۱۱	۱ ۲۱۶	-	۴۸۱	۲۷/۹	۴۸۱	۱ ۷۵۷	۲۳ ساله
۲۶	-	۲ ۴۵۲	۲ ۴۷۸	-	۵۲۸	۱۷/۶	۵۲۸	۳ ۰۰۶	۲۴ ساله
۲۳	-	۱ ۸۷۸	۱ ۹۰۱	-	۲۴۷	۱۱/۵	۲۴۷	۲ ۱۴۷	۲۵ ساله
۹۱	-	۱ ۵۰۸	۱ ۵۹۹	-	۱۸۹	۱۰/۳	۱۸۹	۱ ۷۸۳	۲۶ ساله
۲۵۹	-	۷۱۷	۹۷۶	-	۱۰۲	۹/۵	۱۰۲	۱ ۰۷۸	۲۷ ساله
۵۴۸	-	۳۰۰	۸۴۸	-	۳۵	۶/۰	۳۵	۱ ۰۴	۲۸ ساله بیلا
-	-	۲	۲	-	-	-	-	۵	ظهار نشده
۵۹/۶	۱۳/۰	۲۲/۷	۲۳/۱	-	۲۱/۶	-	۲۱/۶	۳۰/۷	سنی

موردیکه جمع کل کسراز ۱۰۰ باشد چند درصد و میان نشان داده نمیشود.

بقیه جدول شماره ۱۰ - وضع فعالیت اقتصادی بر حسب سن و جنس در جمعیت ازده ساله بیابالی حوزه سرشماری اردستان، آبانماه ۱۳۳۰ (توامبر ۱۹۵۱)
(سن اظهار نشده نیز جزو جمع سنین ازده ساله بیابالی منظور شده است)

غیرفعال از نظر اقتصادی			فعال از نظر اقتصادی				جمع کل	سن و جنس	
متر	محصل	زن خاندان	جمع	در جستجوی کار	شاغل بکار	چند درصد			
<u>شهر اردستان</u>									
<u>مردوزن</u>									
۲۹	۵۱۲	۱۲۲۹	۲۱۱۰	۲۶	۲۱۰۲	۵۰/۱	۲۱۴۲	۴۲۵۲	جمع ازده ساله بیابالی
۵۱	۴۰۷	۳۱	۴۸۹	۴	۲۱۲	۲/۱	۲۱۶	۷۰۵	۱۴- ساله
۵	۱۱۴	۱۷	۲۱۱	۸	۲۱۱	۵۵/۱	۲۱۷	۵۹۲	۱۶- ساله
۲	۱۹	۱۶۸	۱۸۹	۱۳	۲۴۷	۵۷/۱	۲۶۰	۴۴۹	۲۴- ساله
۲	۱	۲۳۰	۲۳۱	۱	۲۳۸	۵۹/۱	۲۳۹	۷۲۲	۲۴- ساله
۵	-	۲۸۴	۲۸۹	۱	۲۴۱	۵۱/۲	۲۴۲	۱۳۱	۴۴- ساله
۲۵	-	۲۲۴	۲۲۹	۵	۲۳۳	۵۸/۱	۲۳۸	۵۷۷	۵۴- ساله
۴۲	-	۱۰۲	۱۱۴	۲	۱۹۸	۵۸/۲	۲۰۱	۲۴۵	۶۶- ساله
۱۷	-	۴۲	۱۵۹	۱	۵۹	۱۷/۱	۶۰	۲۱۹	ساله بیابالی
-	-	۱	۱	-	-	-	-	۱	اظهار نشده
/۵	۱۳/۱	۳۵/۵	۲۸/۳	*	۳۱/۱	-	۳۱/۷	۳۰/۲	سنی
<u>مرد</u>									
۴۴	۴۱۲	-	۵۵۶	۲۶	۱۵۴۲	۷۳/۱	۱۵۷۸	۲۱۳۴	جمع ازده ساله بیابالی
۲۱	۲۰۳	-	۲۳۴	۴	۶۰	۱۶/۱	۶۴	۳۹۸	۱۴- ساله
۲	۱۳۹	-	۱۴۱	۸	۱۳۳	۵۴/۸	۱۷۱	۲۱۲	۱۶- ساله
۱	۱۸	-	۱۹	۱۳	۱۶۵	۶۰/۱	۱۷۸	۱۶۷	۲۴- ساله
-	۲	-	۲	۱	۲۳۰	۶۹/۱	۲۳۱	۲۲۲	۲۴- ساله
۲	-	-	۳	۱	۲۶۵	۶۱/۰	۲۶۶	۲۶۹	۴۴- ساله
۴	-	-	۴	۵	۲۹۲	۶۸/۷	۲۹۷	۳۰۱	۵۴- ساله
۱۲	-	-	۱۲	۳	۱۸۵	۹۳/۵	۱۸۸	۲۰۱	۶۴- ساله
۴۰	-	-	۴۰	۱	۵۲	*	۵۳	۱۳	ساله بیابالی
-	-	-	-	-	-	-	-	-	اظهار نشده
-	۱۳/۸	-	۱۴/۲	*	۲۶/۸	-	۲۶/۱	۲۹/۸	سنی
<u>زن</u>									
۴۵	۱۳۰	۱۲۷۱	۱۴۰۱	-	۵۶۵	۲۶/۷	۵۶۵	۲۱۱۹	جمع ازده ساله بیابالی
۲۰	۱۰۴	۳۱	۱۵۵	-	۱۵۲	۴۹/۵	۱۵۲	۳۰۷	۱۴- ساله
۳	۲۵	۱۷	۱۲۵	-	۱۵۶	۵۵/۵	۱۵۶	۲۸۱	۱۶- ساله
۱	۱	۱۶۸	۱۷۰	-	۸۲	۳۲/۵	۸۲	۲۵۲	۲۴- ساله
۲	-	۲۳۰	۲۳۲	-	۶۸	۱۷/۰	۶۸	۴۰۰	۲۴- ساله
۲	-	۲۸۴	۲۸۶	-	۴۶	۱۳/۱	۴۶	۲۳۲	۴۴- ساله
۱۱	-	۲۲۴	۲۳۵	-	۴۱	۱۴/۱	۴۱	۲۷۶	۵۴- ساله
۲۹	-	۱۰۲	۱۳۱	-	۱۳	۶۰/۲	۱۳	۱۴۴	۶۴- ساله
۲۷	-	۴۲	۱۱۹	-	۷	۵/۱	۷	۱۴۶	ساله بیابالی
-	-	۱	۱	-	-	-	-	۱	اظهار نشده
/۰	۱۳/۱	۳۵/۵	۲۴/۸	-	۱۱/۲	-	۱۱/۲	۳۰/۵	سنی

در مواردی که جمع کل کمتر از ۱۰۰ باشد چند درصد و میان نشان داده میشود.

بقیه جدول شماره ۱۰- وضع فعالیت اقتصادی بر حسب سن و جنس در جمعیت ازده ساله بیالای حوزه سرشماری اردستان آبانماه ۱۳۳۵ (نوامبر ۱۹۵۶)
(سن اظهارنشده نیز جز جمع سنین ازده ساله بیالا منظور شده است)

شماره	غیرفعال از نظر اقتصادی			فعال از نظر اقتصادی				جمع کل	سن و جنس
	محصل	زین خانداندار	جمع	در جستجوی کار	شاغل بکار	چند درصد	جمع		
۴۰۰	۱۰۸۶	۸۶۷۷	۱۲۱۳۳	۱۸۳	۱۲۷۲۷	۵۱/۵	۱۲۹۱۰	۲۵۰۷۳	بقیه نقاط حوزه سرشماری اردستان
									مردون
									جمع ازده ساله بیالا
۰۸۸	۸۱۲	۷۸۵	۲۶۸۵	۲۴	۱۰۳۶	۲۸/۲	۱۰۶۰	۲۷۴۵	۱۴-۱۰ ساله
۲۲	۲۳۱	۹۲۴	۱۱۷۷	۵۷	۱۶۶۱	۵۶/۸	۱۷۴۸	۲۶۲۵	۱۹-۱۰ ساله
۲۷	۴۰	۱۰۹۳	۱۱۶۰	۱۴	۱۴۸۲	۵۶/۳	۱۴۹۶	۲۶۵۶	۲۰-۲۴ ساله
۴۸	۳	۲۱۲۲	۲۱۲۲	۴۶	۲۸۰۶	۵۶/۸	۲۸۵۲	۵۰۲۵	۲۴-۲۹ ساله
۴۲	-	۱۰۹۴	۱۶۳۶	۲۳	۲۱۲۲	۵۶/۷	۲۱۴۵	۳۷۸۱	۳۰-۴۴ ساله
۱۱۱	-	۱۲۸۴	۱۳۶۵	۱۰	۱۸۰۸	۵۶/۶	۱۸۱۸	۳۲۱۳	۴۴-۵۴ ساله
۲۹۰	-	۶۱۵	۹۰۵	۴	۱۱۸۰	۵۶/۷	۱۱۸۴	۲۰۸۶	۵۴-۶۴ ساله
۷۷۲	-	۲۵۸	۱۰۳۰	۴	۶۰۱	۳۷/۰	۶۰۵	۱۶۳۵	۶۰ ساله بیالا
-	-	۲	۲	۱	۱	*	۲	۴	سن اظهارنشده
۳۸/۱	۱۳/۳	۲۲/۲	۲۹/۱	۲۳/۶	۳۹/۷	-	۲۴/۵	۳۱/۴	نه سنی
									مرد
۱۶۶	۱۰۱۲	-	۲۱۷۸	۱۸۳	۱۰۴۱۴	۸۳/۰	۱۰۵۹۷	۱۲۷۷۵	جمع ازده ساله بیالا
۷۰۰	۲۴۸	-	۱۴۴۸	۲۴	۵۴۶	۲۸/۲	۵۷۰	۲۰۱۸	۱۴-۱۰ ساله
۱۵	۲۲۱	-	۲۳۶	۵۷	۱۲۰۷	۸۴/۳	۱۲۶۴	۱۵۰۰	۱۹-۱۰ ساله
۱۴	۴۰	-	۵۴	۱۴	۱۰۸۳	۶۵/۳	۱۰۹۷	۱۶۵۱	۲۰-۲۴ ساله
۲۴	۳	-	۲۷	۴۶	۲۳۱۶	۶۸/۶	۲۳۶۲	۲۴۱۶	۲۴-۲۹ ساله
۲۱	-	-	۲۱	۲۳	۱۹۲۱	۶۸/۱	۱۹۴۴	۱۹۶۵	۳۰-۴۴ ساله
۳۱	-	-	۳۱	۱۰	۱۶۶۵	۶۸/۲	۱۶۷۵	۱۷۰۶	۴۴-۵۴ ساله
۶۰	-	-	۶۰	۴	۱۰۶۱	۶۴/۸	۱۰۶۵	۱۶۵۵	۵۴-۶۴ ساله
۳۰۱	-	-	۳۰۱	۴	۵۵۴	۶۵/۰	۵۵۸	۸۵۶	۶۰ ساله بیالا
-	-	-	-	۱	۱	*	۲	۲	سن اظهارنشده
۱۴/۲	۱۳/۴	-	۱۳/۷	۲۳/۶	۳۵/۱	-	۲۴/۹	۳۲/۱	نه سنی
									زین
۲۳۴	۷۴	۸۶۷۷	۹۹۸۵	-	۲۳۱۳	۱۸/۸	۲۳۱۳	۱۲۲۹۸	جمع ازده ساله بیالا
۳۸۸	۶۴	۷۸۵	۱۲۳۷	-	۴۶۰	۲۸/۴	۴۶۰	۱۷۲۷	۱۴-۱۰ ساله
۷	۱۰	۹۲۴	۹۴۱	-	۴۸۴	۳۴/۰	۴۸۴	۱۴۲۵	۱۹-۱۰ ساله
۱۲	-	۱۰۹۳	۱۱۰۶	-	۳۶۹	۲۶/۵	۳۶۹	۱۵۰۵	۲۰-۲۴ ساله
۲۴	-	۲۱۲۲	۲۱۴۶	-	۴۶۰	۱۷/۷	۴۶۰	۲۶۰۶	۲۴-۲۹ ساله
۲۱	-	۱۰۹۴	۱۶۶۵	-	۲۰۱	۱۱/۱	۲۰۱	۱۸۱۶	۳۰-۴۴ ساله
۸۰	-	۱۲۸۴	۱۳۶۵	-	۱۴۳	۹/۵	۱۴۳	۱۵۰۷	۴۴-۵۴ ساله
۲۳۰	-	۶۱۵	۸۵۵	-	۸۶	۹/۵	۸۶	۹۳۴	۵۴-۶۴ ساله
۴۷۱	-	۲۵۸	۷۲۹	-	۴۷	۶/۱	۴۷	۷۷۶	۶۰ ساله بیالا
-	-	۲	۲	-	-	-	-	۲	سن اظهارنشده
۳۸/۷	*	۳۲/۲	۳۳/۰	-	۲۲/۳	-	۲۲/۳	۳۰/۷	نه سنی

در مواردیکه جمع کل کمتر از ۱۰۰ باشد چند درصد و سبانه نشان داده میشود.

۱۰۰ - ۴۵ - ۴۴ - ۳۷ - ۳۶ - ۳۰ - ۳۱ - ۱۰

تقسیمات عمده مشاغل برحسب سن و جنس در محدوده آرزده ساله تنبلی ای حوزه شرفاری اردستان (آبانماه ۱۳۳۲ تا بهمنماه ۱۳۳۲)

(در این اظهاریتده نیز جزو جمع سنین آرزده ساله بهشالا منظور شده است)

سن اظه نشده	۱۰-ساله ببالا	۱۰-۱۱ ساله	۱۱-۱۲ ساله	۱۲-۱۳ ساله	۱۳-۱۴ ساله	۱۴-۱۵ ساله	جمع آرزده ساله ببالا	تقسیمات عمده مشاغل و جنس
کل حوزه شرفاری اردستان								
۱	۱۱۰	۳۰۱۱	۵۶۶۷	۱۷۲۹	۲۰۱۰	۱۲۶۸	۱۱۰۸۲۴	جمع مشاغل
-	۲۲	۶۹	۱۱۶	۶۳	۵	۱	۲۷۱	مشاغل حرفه ای - فنی و کارهای مربوط بآن
-	۸	۵۵	۸۸	۷	۱	-	۱۵۲	مشاغل مربوط با مراداری و مشن گیری و امور مربوط بآن
-	۲۱	۱۶۰	۲۲۲	۱۰	۱۸	۷	۴۶۸	فروش و مشاغل مربوط بآن
-	۴۶	۲۲۵۸	۲۹۹۵	۵۷۴	۸۱۰	۱۵۰	۲۰۰۷	مشاغل مربوط به زراعت و جنگلیان و شکار و ماهیگیری
-	۷	۴۷	۱۲۷	۳۰	۲۶	۲	۲۳۹	امور مربوط با استخراج معدن و استخراج سنگ و حفاری
-	۷	۶۲	۶۲	۱۰	۶	۳	۱۸۳	مشاغل مربوط با حمل و نقل
۱	۶۲	۱۰۰	۱۵۹	۸۷۲	۱۴۶	۷۱۷	۲۷۱۲	حرفه های صنعتی و عملیات تولیدی و مشاغل مربوط بآن
-	۲۵	۱۳۰	۲۴۲	۱۰	۹۰	۵۵	۸۱۲	مشاغل مربوط با انجام خدمات (سروسها)
-	۴	۴۳	۱۰۰	۴۳	۷۵	۸	۲۷۳	مشاغل مربوط به خدمات ثابت ارتش و مشاغل کسه دقیقا مشخص و یا اظهار نشده
۱	۱۰۶	۳۲۲۳	۵۸۱۲	۱۲۶۸	۱۲۷۰	۱۰۶	۱۱۱۵۶	جمع مشاغل
-	۲۸	۶۳	۱۱۰	۵۲	۳	۱	۲۴۳	مشاغل حرفه ای - فنی و کارهای مربوط بآن
-	۸	۴۹	۸۸	۷	۱	-	۱۵۲	مشاغل مربوط با مراداری و مشن گیری و امور مربوط بآن
-	۲۹	۱۶۰	۲۲۱	۱۰	۱۸	۷	۴۶۶	فروش و مشاغل مربوط بآن
-	۴۲	۲۲۲۴	۲۹۵۶	۵۱۷	۸۲۷	۱۵۰	۲۰۰۰	مشاغل مربوط به زراعت و جنگلیان و شکار و ماهیگیری
-	۷	۴۷	۱۲۷	۳۰	۲۶	۲	۲۳۹	امور مربوط با استخراج معدن و استخراج سنگ و حفاری
-	۷	۶۲	۶۲	۱۰	۶	۳	۱۸۳	مشاغل مربوط با حمل و نقل
۱	۳۵	۱۰۲	۱۰۱	۱۱۳	۳۳۵	۱۷	۲۱۱۷	حرفه های صنعتی و عملیات تولیدی و مشاغل مربوط بآن
-	۲۵	۱۸۲	۳۰۱	۷۶	۷۹	۳۸	۷۰۱	مشاغل مربوط با انجام خدمات (سروسها)
-	۴	۴۳	۹۹	۴۳	۷۳	۸	۲۷۰	مشاغل مربوط به خدمات ثابت ارتش و مشاغل کسه دقیقا مشخص و یا اظهار نشده
-	۵۴	۲۸۶	۷۷۵	۱۸۱	۱۶۰	۱۴۳	۲۰۷۸	جمع مشاغل
-	۴	۵	۶	۱۱	۳	۲	۲۹	مشاغل حرفه ای - فنی و کارهای مربوط بآن
-	-	۱	-	-	-	-	۱	مشاغل مربوط با مراداری و مشن گیری و امور مربوط بآن
-	۱	-	۱	-	-	-	۲	فروش و مشاغل مربوط بآن
-	۸	۳۴	۴۰	۷	۱۳	۵	۱۰۷	مشاغل مربوط به زراعت و جنگلیان و شکار و ماهیگیری
-	-	-	-	-	-	-	-	امور مربوط با استخراج معدن و استخراج سنگ و حفاری
-	-	-	-	-	-	-	-	مشاغل مربوط با حمل و نقل
-	۲۲	۱۱۸	۶۸۶	۴۱۹	۶۱۱	۱۲۴	۲۰۹۵	حرفه های صنعتی و عملیات تولیدی و مشاغل مربوط بآن
-	۱۰	۴۸	۴۱	۱۴	۱۴	۱۷	۱۴۱	مشاغل مربوط با انجام خدمات (سروسها)
-	-	-	-	-	-	-	-	مشاغل مربوط به خدمات ثابت ارتش و مشاغل کسه
-	-	-	۱	-	۲	-	۳	دقیقا مشخص و یا اظهار نشده

کتابخانه مرکز آمار ایران
شماره ۲۳۹۰

پیوسته جدول شماره ۱۱ - تسهیلات عده مشاغل بر حسب سن و جنس در جمعیت ازده ساله به بالای حوزه سرشماری اردستان - آبانماه ۱۳۳۵ (توامبر ۱۹۵۶)
(سن اظهار نشده نیز جز جمع سنین ازده ساله به بالا منظور شده است)

سن اظهار نشده	۶۰-ساله ببالا	۶۰-۶۵ ساله	۶۵-۷۰ ساله	۷۰-۷۵ ساله	۷۵-۸۰ ساله	۸۰-۸۵ ساله	جمع ازده ساله ببالا	تسهیلات عده مشاغل و جنس
شهر اردستان								
مردان								
-	۵۹	۵۲۱	۷۵۹	۲۴۷	۳۶۹	۲۱۲	۲۱۰۷	جمع مشاغلین
-	۰	۲۵	۵۶	۲۳	۲	-	۱۲۰	مشاغل حرفه ای - فنی و کارهای مربوط بآن
-	۱	۲۷	۵۳	۱	-	-	۸۲	مشاغل مربوط با مواد اداری و منشی گری و امور مربوط بآن
-	۳	۵۵	۱۷	۰	۶	-	۱۱۵	فروش و مشاغل مربوط بآن
-	۲۹	۲۲۹	۲۳۵	۰	۷۴	۲۰	۲۴۳	مشاغل مربوط به زراعت و جنگلیانی و شکار و ماهیگیری
-	۱	۰	۰	۱	-	-	۱۱	امور مربوط با استخراج معدن و استخراج سنگ و حفاری
-	-	۱	۱	-	-	-	۱۰	مشاغل مربوط بحمل و نقل
-	۱۲	۱۳۲	۲۶۹	۱۴۰	۲۱۸	۱۷۰	۱۴۲	حرفه های صنعتی و عملیات تولیدی و مشاغل مربوط بآن
-	۷	۰	۵۱	۱۲	۱۰	۱۰	۱۲۹	مشاغل مربوط بانجام خدمات (سروسها)
-	۱	۸	۱۴	۱۰	۱	۲	۴۵	مشاغل مربوط به خدمات ثابت ارتشی و مشاغل کسه دقیقا مشخص و یا اظهار نشده
عسرک								
-	۵۴	۱۷۷	۱۲۵	۱۶۵	۱۶۳	۶۰	۱۰۴۲	جمع مشاغلین
-	۳	۲۴	۵۱	۲۸	-	-	۱۰۶	مشاغل حرفه ای - فنی و کارهای مربوط بآن
-	۱	۲۶	۵۳	۱	-	-	۸۱	مشاغل مربوط با مواد اداری و منشی گری و امور مربوط بآن
-	۳	۵۵	۱۷	۰	۶	-	۱۱۵	فروش و مشاغل مربوط بآن
-	۲۹	۲۲۸	۲۳۵	۰	۷۴	۲۰	۲۴۳	مشاغل مربوط به زراعت و جنگلیانی و شکار و ماهیگیری
-	۱	۰	۰	۱	-	-	۱۱	امور مربوط با استخراج معدن و استخراج سنگ و حفاری
-	-	۱	۱	-	-	-	۱۰	مشاغل مربوط بحمل و نقل
-	۱	۱۰۱	۱۷۲	۶۵	۶۹	۲۱	۱۳۷	حرفه های صنعتی و عملیات تولیدی و مشاغل مربوط بآن
-	۰	۳۰	۳۹	۱۱	۵	۷	۶۶	مشاغل مربوط بانجام خدمات (سروسها)
-	۱	۸	۱۴	۱۰	۱	۲	۴۵	مشاغل مربوط به خدمات ثابت ارتشی و مشاغل کسه دقیقا مشخص و یا اظهار نشده
زنان								
-	۷	۵۴	۱۱۴	۸۲	۱۵۶	۱۵۲	۵۶۵	جمع مشاغلین
-	۱	۱	۵	۵	۲	-	۱۴	مشاغل حرفه ای - فنی و کارهای مربوط بآن
-	-	۱	-	-	-	-	۱	مشاغل مربوط با مواد اداری و منشی گری و امور مربوط بآن
-	-	-	-	-	-	-	-	فروش و مشاغل مربوط بآن
-	-	۱	-	۱	-	-	۲	مشاغل مربوط به زراعت و جنگلیانی و شکار و ماهیگیری
-	-	-	-	-	-	-	-	امور مربوط با استخراج معدن و استخراج سنگ و حفاری
-	-	-	-	-	-	-	-	مشاغل مربوط بحمل و نقل
-	۳	۲۹	۹۷	۷۵	۱۴۹	۱۴۹	۵۰۵	حرفه های صنعتی و عملیات تولیدی و مشاغل مربوط بآن
-	۳	۱۹	۱۲	۱	۵	۳	۴۲	مشاغل مربوط بانجام خدمات (سروسها)
-	-	-	-	-	-	-	-	مشاغل مربوط به خدمات ثابت ارتشی و مشاغل کسه دقیقا مشخص و یا اظهار نشده

بقیه جدول شماره ۱۱ - تقسیمات عمده مشاغل بر حسب سن و جنس در جمعیت ازده ساله به بالای حوزه برشماری اردستان (آبانماه ۱۳۳۰ شمسی ۱۳۵۶)
(سن اظهار نشده نیز جزو جمع سنون ازده ساله به بالا منظور شده است)

ردیف	جمع ازده ساله به بالا	۱۰-۱۱ ساله	۱۱-۱۲ ساله	۱۲-۱۳ ساله	۱۳-۱۴ ساله	۱۴-۱۵ ساله	۱۵-۱۶ ساله	تقسیمات عمده مشاغل و جنس
بقیه نقاط حوزه برشماری اردستان								
مردوزن								
۱	۱۲۷۲۷	۱۰۳۶	۱۶۶۱	۱۴۸۲	۱۹۲۸	۲۱۸۸	۶۰۱	جمع شاغلین
-	۱۵۶	۱	۲	۳۰	۶۰	۴۴	۱۸	مشاغل حرفه ای - فن و کارهای مربوط بآن
-	۷۲	-	۱	۶	۳۵	۲۲	۷	مشاغل مربوط با امور اداری و منشی گری و امور مربوط بآن
-	۳۵۳	۷	۱۲	۳۶	۱۲۵	۱۰۰	۱۸	فروش و مشاغل مربوط بآن
-	۱۶۶۴	۴۲۵	۷۱۶	۵۲۸	۲۲۵۵	۲۰۲۹	۴۶۱	مشاغل مربوط به زراعت و جنگلبانی و شکار و ماهیگیری
-	۲۱۸	۲	۲۶	۲۹	۱۲۲	۴۳	۶	امور مربوط با استخراج معدن و استخراج سنگ و حفاری
-	۱۷۲	۳	۱	۱۰	۸۳	۶۱	۷	مشاغل مربوط بحمل و نقل
-	۳۸۵۰	۵۴۷	۷۲۸	۷۲۲	۱۲۲۱	۱۱۲	۵۴	حرفه های صنعتی و عملیات تولیدی و مشاغل مربوط بآن
-	۷۰۳	۴۵	۸۰	۷۸	۶۰۱	۱۸۱	۲۸	مشاغل مربوط بانجام خدمات (سرویسها)
-	۲۲۸	۶	۶۶	۲۳	۸۶	۳۵	۲	مشاغل مربوط به خدمات ثابت ارتشی و مشاغل کسبه دقیقاً مشخصه یا اظهار نشده
سوزن								
۱	۱۰۴۱۴	۱۰۷	۱۰۸۳	۱۰۲۱۷	۲۲۵۶	۲۲۵۶	۵۵۴	جمع شاغلین
-	۱۴۱	۱	۲	۲۴	۵۹	۴۰	۱۵	مشاغل حرفه ای - فن و کارهای مربوط بآن
-	۷۲	-	۱	۶	۳۵	۲۲	۷	مشاغل مربوط با امور اداری و منشی گری و امور مربوط بآن
-	۳۵۱	۷	۱۲	۳۶	۱۲۴	۱۰۰	۱۷	فروش و مشاغل مربوط بآن
-	۱۸۵۶	۴۲۰	۷۵۳	۵۲۲	۲۷۱۵	۲۱۶۶	۴۵۳	مشاغل مربوط به زراعت و جنگلبانی و شکار و ماهیگیری
-	۲۱۸	۲	۲۶	۲۹	۱۲۲	۴۳	۶	امور مربوط با استخراج معدن و استخراج سنگ و حفاری
-	۱۷۲	۳	۱	۱۰	۸۳	۶۱	۷	مشاغل مربوط بحمل و نقل
-	۱۷۶۰	۷۶	۱۶۶	۳۵۸	۲۲۲	۲۰۱	۲۶	حرفه های صنعتی و عملیات تولیدی و مشاغل مربوط بآن
-	۶۰۰	۳۱	۷۴	۶۵	۶۶۲	۱۵۶	۲۱	مشاغل مربوط بانجام خدمات (سرویسها)
-	۲۲۵	۶	۶۴	۲۳	۸۵	۳۵	۲	مشاغل مربوط به خدمات ثابت ارتشی و مشاغل کسبه دقیقاً مشخصه یا اظهار نشده
زن								
-	۲۳۱۲	۴۹۰	۴۸۴	۳۶۶	۱۶۶	۱۲۶	۴۷	جمع شاغلین
-	۱۵	-	۱	۶	۱	۱	۲	مشاغل حرفه ای - فن و کارهای مربوط بآن
-	-	-	-	-	-	-	-	مشاغل مربوط با امور اداری و منشی گری و امور مربوط بآن
-	۲	-	-	-	-	-	-	فروش و مشاغل مربوط بآن
-	۱۰۵	۵	۱۳	۶	۴۰	۲۳	۸	مشاغل مربوط به زراعت و جنگلبانی و شکار و ماهیگیری
-	-	-	-	-	-	-	-	امور مربوط با استخراج معدن و استخراج سنگ و حفاری
-	-	-	-	-	-	-	-	مشاغل مربوط بحمل و نقل
-	۲۰۹۰	۴۷۱	۴۶۶	۳۷۴	۵۸۹	۱۶۶	۲۸	حرفه های صنعتی و عملیات تولیدی و مشاغل مربوط بآن
-	۶۸	۱۴	۶	۱۲	۲۹	۲۶	۷	مشاغل مربوط بانجام خدمات (سرویسها)
-	-	-	-	-	-	-	-	مشاغل مربوط به خدمات ثابت ارتشی و مشاغل کسبه دقیقاً مشخصه یا اظهار نشده

جدول شماره ۱۲ - طبقات مشاغل بر حسب وضع اشتغال و جنس در جمعیت مشاغل یارازده ساله بیابای حوزه سرشماری اردستان آبانماه ۱۳۳۵ (نوامبر ۱۹۵۶)

وضعیت اظهارشده	کارکنان خانوادگی بدون مزد	مزد بگیر	مستخدم دولت	کارکنانیکه برای خود کار میکنند	کارفرما	جمع مشاغلین	طبقات مشاغل و جنس
							کل حوزه سرشماری اردستان
							مرد و زن
۷۲	۷۵۲	۱۰۸۱	۵۳۱	۴۳۳۳	۵۷	۱۴۸۴۹	جمع از ده ساله بیابا
-	-	۱۶	۱۷۱	۸۹	-	۲۷۶	مشاغل حرفه ای - فنی و کارهای مربوط بآن
-	-	۲	۲۲	۹	-	۳۴	مشاغل مربوط به علوم طبی و بهداشتی و امور مربوط بآن
-	-	-	۱۴۵	۱	-	۱۴۶	مشاغل مربوط به تعلیم و تدریس و سایر امور مربوط بآن
-	-	-	-	۵	-	۵	مشاغل حقوقی که شامل قضاوت و وکلای داد گشنری و دفترخانه های رسمی نیز میباشد
-	-	۱۲	-	۷۴	-	۸۶	مشاغل مذهبی امور خیریه و عام المنفعه
-	-	۱	۴	-	-	۵	سایر مشاغل حرفه ای فنی و امور مشابه آن
-	-	۲۹	۱۳۳	۵	۷	۱۵۴	مشاغل مربوط بامواد آری و منشی گری و امور مربوط بآن
-	-	۶	۱۸	۹	۶	۳۹	مشاغل مدیریت و اداره کردن امور (بجز کشاورزی)
-	-	۲۳	۹۵	۱	۱	۱۲۰	منشی گری و مشاغل دبیری و کارهای مربوط بآن
-	۶	۵۷	۳	۳۱۷	۵	۴۱۸	فروش و مشاغل مربوط بآن
-	۶	۵۵	۳	۳۴۶	۵	۴۱۵	فرونده فروشی در بناها و مغازه ها
-	-	۲	-	۱۶	-	۱۸	فرونده فروشی دوره گرد ها
-	-	-	-	۳۵	-	۳۵	مده فروش و مشاغل مربوط بآن
-	۵۷۷	۴۳۶	۲	۲۷۶۸	۳۴	۷۶۰۷	مشاغل مربوط به زراعت - جنگلبانی - شکار و ماهیگیری
-	۵۷۷	۴۰۲۲	۴	۲۷۶۸	۳۴	۷۴۰۳	مشاغل زراعتی
-	-	۱	-	-	-	۱	مشاغل مربوط به جنگلبانی (از جمله قطع اشجار)
-	-	۲۰۳	-	-	-	۲۰۳	مده هائیکه به زراعت و شکار و ماهیگیری و جنگلبانی مشغول بکار هستند
-	-	۲۳۹	-	-	-	۲۳۹	امور مربوط با استخراج معدن و استخراج سنگ و خفاری
-	-	۸۸	-	-	-	۸۸	مشاغل مربوط به جابه جایی
-	-	۱۵۱	-	-	-	۱۵۱	مده هائیکه در معدن و سفاری و استخراج سنگ مشغول کار هستند
-	۴	۱۱۸	۴	۵۷	-	۱۸۳	مشاغل مربوط به حمل و نقل
-	-	۴۵	۴	۸	-	۵۷	مشاغل مربوط به براندگی وسائط نقلیه موتوری
-	۴	۷۳	-	۴۹	-	۱۲۶	مشاغل مربوط به براندگی وسائط نقلیه ایکه بوسیله حیوان کشیده میشوند (مانند کاری و درشنگه و غیره)
۱	۱۶۵	۳۶۳۵	۷	۱۸۳	۵۱	۴۷۹۲	حرفه های صنعتی و عملیات تولیدی و مشاغل مربوط بآن
-	۱۷	۴۱۵	-	۱۳۲	-	۵۶۴	مشاغل مربوط به نساجی (غیر از قالی بافی)
۱	۱۳۲	۱۵۶۱	-	۶۶۳	-	۲۳۶۵	مشاغل مربوط به قالی بافی
-	-	۱۲۳	-	۲۸	-	۱۵۱	مشاغل مربوط به تهیه پوشاک و محصولات چرم و قماش
-	-	۱۳	-	۵	-	۱۸	مشاغل مربوط به ساختن اسباب بازی و کارهای مربوط بآن
-	۱۴	۴۵	-	۶۸	-	۱۲۷	مشاغل مربوط به فلز کاری
-	-	۶	-	۲	-	۹	مشاغل الکتریکی و الکترونیکی
-	-	-	۱	۲	-	۳	مشاغل ساختمانی و کارهای مربوط بآن که درجای دیگر طبقه بندی نشده
-	-	۱۱۹۱	۵	-	۱	۱۱۹۷	مشاغل مربوط به ساختمانی مستقر - احوال و مشاغل مربوط به عملیات مکانیکی ماشینهای ساختمانی مستقر
-	-	۱	-	-	-	۱	مشاغل مربوط به ساختمانی و کارهای مربوط بآن
-	-	۲	-	۵۲	۱۰	۲۲۸	مشاغل مربوط به ساختن مواد ساختمانی و کارهای مربوط بآن
-	۲	۹۳	-	۲۷	-	۱۲۲	مشاغل مربوط به تهیه مواد غذایی و دخانیات
-	-	-	-	-	-	-	مده هائیکه در پیشه های صنعتی مختلف برای تولید محصولات و عملیات مربوط با آنها کار میکنند

بقیه جدول شماره ۱۲ - طبقات مشاغل بر حسب وضع اشتغال و جنس در جمعیت مشاغل بکار از دهه ساله بیلابی حوزه سرشماری اردستان بآبانماه ۱۳۳۵ (نوامبر ۱۳۳۶)

طبقات مشاغل و جنس	جمع مشاغلین	کارفرما	کارکنانیکه برای خود کار میکنند	مستخدم دولت	مزد بگیر	کارکنان خانوادگی بدون مزد	وضع اظهار
کل حوزه سرشماری اردستان							
بینه مرد و زن							
مشاغل مربوط بانجام خدمات (سررسمها)	۸۴۲	-	۲۲	۶۵	۷۴۱	۱	۲
مشاغل مربوط بخدمات معاندت و مخابرات و نگهبانی	۱۰۵	-	-	۵۸	۴۷	-	-
خدمات خانگی و شخصی و کارهای مربوط بآن	۴۰۵	-	۱۸	-	۳۸۷	۱	-
مشاغل خدمات متفرقه	۳۶	-	۳	-	۳۳	-	-
عمله هائیکه در مشاغل مربوط بخدمات کار میکنند	۲۹۶	-	۱۲	۷	۲۷۵	-	۲
مشاغل مربوط بخدمات ثابت ارتشی و مشاغل که دقیقاً مشخص و یا اظهار نشده اند	۲۷۳	-	۱	۱۶۶	۳۰	-	۲۶
خدمات ثابت ارتشی	۲	-	-	۲	-	-	-
مشاغل که دقیقاً مشخص و یا اظهار نشده اند	۷۷	-	-	-	۲	-	۷۵
عمله هائیکه در جای دیگر طبقه بندی نشده اند	۱۹۴	-	۱	۱۶۴	۲۸	-	۱
مرد							
جمع از دهه ساله بیلابی	۱۱۹۵۶	۵۶	۳۵۶۰	۵۱۳	۷۱۴۳	۱۰۸	۷۶
مشاغل حرفه ای - فنی و کارهای مربوط بآن	۲۴۷	-	۸۰	۱۵۴	۱۳	-	-
مشاغل مربوط بحلوم طبی و بهداشتی و امور مربوط بآن	۲۰	-	-	۲۰	-	-	-
مشاغل مربوط بتعلیم و تدریس و سایر امور مربوط بآن	۱۳۲	-	۱	۱۳۱	-	-	-
مشاغل حقوقی که شامل قضاوت و وکلای داد کسبگری و دفترخانه های رسمی نیز میباشد	۵	-	۵	-	-	-	-
مشاغل مذهبین امور خبریه و عام المنفعه	۸۶	-	۷۴	-	۱۲	-	-
سایر مشاغل حرفه ای و فنی و کارهای مربوط بآن	۴	-	-	۳	۱	-	-
مشاغل مربوط بامور اداری و منشی گری و امور مربوط بآن	۱۵۳	۷	۵	۱۱۲	۲۹	-	-
مشاغل مدیریت و اداره کردن امور (بجز کشاورزی)	۳۴	۶	۴	۱۸	۶	-	-
منشی گری و مشاغل دفتری و کارهای مربوط بآن	۱۱۹	۱	۱	۹۴	۲۳	-	-
فروش و مشاغل مربوط بآن	۴۶۱	۵	۳۹۵	۳	۵۷	۶	-
خرده فروش در بناها و مغازه ها	۴۱۴	۵	۳۴۵	۳	۵۵	۶	-
خرده فروش دوره گرد ها	۱۷	-	۱۵	-	۲	-	-
عمده فروش و مشاغل مربوط بآن	۱۵	-	۳۵	-	-	-	-
مشاغل مربوط بزراعت - جنگلیانی - شکار و ماهیگیری	۷۵۰۰	۲۳	۲۶۶۴	۱	۴۸۰۲	۵۶۱	-
مشاغل زراعتی	۷۲۹۷	۲۳	۲۶۶۴	۲	۳۹۹۹	۵۶۱	-
مشاغل مربوط بجنگلیانی (از جمله قطع اشجار)	۱	-	-	-	۱	-	-
عمله هائیکه در زراعت و شکار و ماهیگیری و جنگلیانی مشغول بکار هستند	۲۰۲	-	-	-	۲۰۲	-	-
امور مربوط باستخراج معدن و استخراج سنگ و حفار	۲۳۱	-	-	-	۲۳۱	-	-
مشاغل مربوط ببنای کنی	۸۸	-	-	-	۸۸	-	-
عمله هائیکه در معدن و حفاری و استخراج سنگ مشغول کار هستند	۱۵۱	-	-	-	۱۵۱	-	-
مشاغل مربوط بحمل و نقل	۱۸۳	-	۵۷	۴	۱۱۸	۴	-
مشاغل مربوط برانندگی وسائط نقلیه موتوری	۵۲	-	۸	۴	۴۰	-	-
مشاغل مربوط برانندگی وسائط نقلیه ای که بوسیله حیوان کشیده میشوند (مانند گاری و درنگ و غیره)	۱۳۱	-	۴۹	-	۷۳	۴	-

بینه جدول شماره ۱۲ - طبقات مشاغل بر حسب وضع اشتغال و جنس در جمعیت مشاغل بازار از ده ساله بیالای حوزه سرشماری اردستان آبانماه ۱۳۳۵ (نوامبر ۱۹۵۶)

طبقات مشاغل و جنس	جمع شاغلین	کارفرما	کارکنانیکه برای خود کار میکنند	مستخدم دولت	مزد بگیر	کارکنان خانوادگی بدون مزد	وضعیت اظهار نشده
کل حوزه سرشماری اردستان							
بینه مرد							
حرفه های صنعتی و عملیات تولیدی و مشاغل مربوط بآن	۲ ۱۹۲	۱۱	۲۹۵	۷	۱ ۸۵۶	۲۸	-
فل مربوط به نساجی (غیر از قالی بانی)	۲۱۵	-	۵۱	-	۱۶۰	۴	-
فل مربوط بقالی بانی	۱۹۲	-	۶۱	-	۱۱۸	۱	-
فل مربوط به تهیه بونابک و محصولات چرمی و تماش	۱۲۳	-	۲۲	-	۱۰۱	-	-
فل مربوط بساختن اشیاء چوبی و کارهای مربوط بآن	۱۷	-	۵	-	۱۲	-	-
فل مربوط بفلزکاری	۱۲۷	-	۶۸	-	۴۵	۱۴	-
فل الکتریکی و الکترونیکی	۱	-	۲	۱	۱	-	-
فل ساختمانی و کارهای مربوط بآن که در جای دیگر طبقه بندی نشده	۱ ۱۶۵	۱	-	۵	۱ ۱۸۹	-	-
فل مربوط به ماشینهای مستقر - رانقال و مشاغل مربوط به عملیات مکانیکی ماشینهای ساختمانی مستقر	۱	-	-	-	۱	-	-
فل مربوط به فلزکاری و کارهای مربوط بآن	۸	-	۶	-	۲	-	-
فل مربوط بساختن مواد شیمیائی و کارهای مربوط بآن	۲۲۴	۱۰	۵۲	-	۱۶۶	-	-
فل مربوط به تهیه مواد غذایی و دخانیات	۷۷	-	۲۰	-	۵۶	۱	-
ماشینیک در پیشه های صنعتی مختلف برای تولید محصولات و عملیات مربوط بآنها کار میکنند	۱	-	-	۱	-	-	-
مشاغل مربوط بانجام خدمات (سرویسها)	۷۰۱	-	۳۳	۶۵	۶۰۰	۱	۳
ل مربوط به خدمات محافطت و حراست و نگهبانی	۱۰۵	-	-	۵۸	۴۷	-	-
ات خانگی و شخصی و کارهای مربوط بآن	۲۶۵	-	۱۸	-	۲۴۶	۱	-
ل خدمات متفرقه	۳۵	-	۳	-	۳۲	-	-
عائیکه در مشاغل مربوط به خدمات کار میکنند	۲۱۶	-	۱۲	۷	۲۰۵	-	۲
مشاغل مربوط به خدمات ثابت ارتشی و مشاغلی که دقیقاً مشخص و یا اظهار نشده اند	۲۷۰	-	۱	۱۶۶	۲۱	-	۷۴
ل ثابت ارتش	۷	-	-	۲	-	-	-
و که دقیقاً مشخص و یا اظهار نشده اند	۷۵	-	-	-	۲	-	۳
عائیکه در جای دیگر طبقه بندی نشده اند	۱۹۳	-	۱	۱۶۴	۲۷	-	۱
زن							
مع از ده ساله بیالا	۲ ۸۷۸	۱	۷۷۲	۱۸	۱ ۹۳۸	۱۴۵	۳
مشاغل حرفه ای - فنی و کارهای مربوط بآن	۲۹	-	۱	۱۷	۳	-	-
مربوط به علوم طبی و بهداشتی و امور مربوط بآن	۱۴	-	۱	۲	۳	-	-
مربوط به تعلیم و تدریس و سایر امور مربوط بآن	۱۴	-	-	۱۴	-	-	-
مشاغل - حرفه ای فنی و امور مشابه آن	۱	-	-	۱	-	-	-
مخل مدبریت و اداره کردن امور (بجز کشاورزی)	۱	-	-	۱	-	-	-
ری و مشاغل دقتی و کارهای مربوط بآن	۱	-	-	۱	-	-	-
ش و مشاغل مربوط بآن	۲	-	۲	-	-	-	-
روشی در پیکارهای منازلها	۱	-	۱	-	-	-	-
روشی دوره گردجا	۱	-	۱	-	-	-	-
فل مربوط به بزاعت - جنبشهای - کشاورزی و ماهیگیری	۱۰۷	۱	۷۴	-	۳۴	۸	-
پریشی	۱۰۶	۱	۷۴	-	۲۷	۸	-
مشاغل مربوط به سایر امور	۱	-	-	-	۱	-	-

پایه جدول شماره ۱۲ - طبقات مشاغل بر حسب وضع اشتغال و جنس در جمعیت مشاغل بکارزده ساله بیابای حوزه سرشماری اردستان آبانماه ۱۳۳۵ (نوامبر ۱۹۵۶)

طبقات مشاغل و جنس	جمع مشاغلین	کارفرما	کارکنانیکه برای خود کار میکنند	مستخدم دولت	مزد بگیر	کارگسبان خانوادگنی بدون مزد	اظهار نشده وضعیت
کل حوزه سرشماری اردستان							
پایه زن							
خرده های صنعتی و عملیات تولیدی و مشاغل مربوط بآن	۲۰۱۰	-	۳۸۸	-	۱۷۶۱	۱۳۷	۱
مشاغل مربوط به نساجی (غیر از قالی بافی)	۳۴۱	-	۸۱	-	۲۵۰	۱۳	-
مشاغل مربوط به قالی بافی	۲۰۶۹	-	۳۰۷	-	۱۷۶۱	۱۳۴	۱
مشاغل مربوط به تهیه پوشاک و محصولات چرمی و قماش	۲۸	-	۶	-	۲۲	-	-
مشاغل مربوط به ساختن اشیاء منجمی و کارهای مربوط بآن	۱	-	-	-	۱	-	-
مشاغل ساختمانی و کارهای مربوط بآن که در جای دیگر	۲	-	-	-	۲	-	-
طبقه بندی نشده	۴۰	-	۷	-	۳۳	۱	-
مشاغل مربوط به تهیه مواد غذایی و دخانیات	-	-	-	-	-	-	-
سایر مشاغل که در پیاده بازارهای محلی مشاغل برآورد نمیشوند	۱	-	-	-	۱	-	-
محصولات و عملیات مربوط به آنها کار میکنند	-	-	-	-	-	-	-
مشاغل مربوط به انجام خدمات (سرویسها)	۱۴۱	-	-	-	۱۴۱	-	-
خدمات خانگی و شخصی و کارهای مربوط بآن	۱۴۰	-	-	-	۱۴۰	-	-
مشاغل خدمات متفرقه	۱	-	-	-	۱	-	-
مشاغل مربوط به خدمات ثابت ارتشی و مشاغل که دقیقاً مشخص نباشد	۳	-	-	-	۳	-	-
مشاغل که دقیقاً مشخص و یا اظهار نشده اند	۲	-	-	-	۲	-	-
عمله هاییکه در جای دیگر طبقه بندی نشده اند	۱	-	-	-	۱	-	-
شهر اردستان							
مردون							
جمع ازده ساله بیابا	۲۱۰۷	۹	۳۱۳	۲۱۰	۱۵۲۰	۴۰	۱۰
مشاغل حرفه ای - فنی و کارهای مربوط بآن	۱۲۰	-	۲۱	۱۷	۶	-	-
مشاغل مربوط به معلمی و بهداشتی و امور مربوط بآن	۲۰	-	۲	۱۷	۱	-	-
مشاغل مربوط به تعلیم و تدریس و سایر امور مربوط بآن	۲۱	-	-	۲۱	-	-	-
مشاغل حقوقی که شامل قضاوت و وکلای دادگستری و دفترخانه های رسمی نیز میباشد	۳	-	۴	-	-	-	-
مشاغل مذھبی امور خبریه و عام المنفعه	۱۷	-	۱۶	-	۱	-	-
سایر مشاغل حرفه ای فنی و فنی و امور مشابه بآن	۱	-	-	-	۱	-	-
مشاغل مربوط به امور اداری و منشیگری و امور مربوط بآن	۸۲	-	-	۸۰	۲	-	-
مشاغل مدیریت و اداره کردن امور (بهتر کشاورزی)	۸	-	-	۷	۱	-	-
منشیگری و مشاغل دفتری و کارهای مربوط بآن	۲۴	-	-	۲۳	۱	-	-
تربیت و مشاغل مربوط بآن	۱۱۵	۴	۸۱	۱	۱۸	۲	-
خرده فروشی در بنیادها و شانزدهها	۱۱۳	۴	۸۷	۱	۱۸	۲	-
خرده فروشی دوره گرد ها	۱	-	۱	-	-	-	-
عمده فروشی و مشاغل مربوط بآن	۱	-	-	-	-	-	-
مشاغل مربوط به زراعت - جنگلبانی - شکار و ماهیگیری	۱۴۳	۴	۱۳۴	۱	۷	۱۸	-
مشاغل زراعتی	۱۲۰	۴	۱۱۶	-	۴	-	-
عمله هاییکه در زراعت مشغولند	۲۳	-	-	-	۱۳	-	-
بکار هستند	-	-	-	-	-	-	-
امور مربوط به استخراج معدن و استخراج سنگ و خنجر	۱۱	-	-	-	۱۱	-	-
مشاغل مربوط به راه گنی	۶	-	-	-	۶	-	-

بقیه جدول شماره ۱۲ - تعلقات مشاغل بر حسب وضع اشتغال و جنس در جمعیت مشاغل بکار از دهه ساله بهای حوزه سرشماری اردستان - آبانماه ۱۳۳۵ (نوامبر ۱۹۵۶)

طبقات مشاغل و جنس	جمع شاغلین	کارفرما	کارکنانیکه برای خود کار میکنند	مستخدم دولت	مزد بگیر	کارکنان خانوادگی بدون مزد	وضعیت اظهار نشده
شهر اردستان							
بقیه مرد و زن							
هائیکه در معدن و حفاری و استخراج سنگ مشغول کار هستند	۲	-	-	-	۲	-	-
مشاغل مربوط به حمل و نقل	۱۰	-	۱	۳	۶	-	-
قل مربوط برانندگی وسائط نقلیه موتوری	۱۰	-	۱	۳	۶	-	-
حرفه های صنعتی و عملیات تولیدی و مشاغل مربوط بآن	۹۴۲	۱	۶۵	۲	۸۷۵	۱	-
قل مربوط به نساجی (غیر از قالی بانی)	۵۸	-	۳	-	۵۵	-	-
قل مربوط بقالی بانی	۴۵۱	-	۳۲	-	۴۱۹	۷	-
قل مربوط به تهیه پوشاک و محصولات چرمی و تماش	۴۰	-	۲	-	۳۸	-	-
قل مربوط به ساختن اشیای صیقلی و کارهای مربوط بآن	۱۸	-	۵	-	۱۳	-	-
قل مربوط بفلزکاری	۲۴	-	۴	-	۲۰	-	-
قل الکتریکی و الکترونیکی	۵	-	-	۱	۴	-	-
قل ساختمانی و کارهای مربوط بآن که در جای دیگر طبقه بندی نشده	۲۱۳	۱	-	۱	۲۱۱	-	-
قل مربوط به ساختن مواد شیمیایی و کارهای مربوط بآن	۸	-	۲	-	۶	-	-
قل مربوط به تهیه مواد غذایی و دخانیات	۴۴	-	۱۷	-	۲۷	۲	-
هائیکه در پیشه های صنعتی مختلف برای تولید محصولات و عملیات مربوط بآنها کار میکنند	۱	-	-	-	۱	-	-
مشاغل مربوط بانجام خدمات (سرسب)	۱۳۱	-	۳	۲۱	۱۱۵	-	-
ل مربوط بخدمات محافظت و حراست و نگهبانی	۲۰	-	-	۱۷	۳	-	-
بات خانگی و شخص و کارهای مربوط بآن	۱۰۶	-	۳	-	۱۰۳	-	-
ل خدمات متفرقه	۲	-	-	-	۲	-	-
هائیکه در مشاغل مربوط بخدمات کار میکنند	۱۱	-	-	۷	۴	-	-
مشاغل مربوط بخدمات ثابت ارتشی و مشاغل که در تاسا مشخص و یا اظهار نشده اند	۴۵	-	-	۲	۴۳	-	۱۵
ات ثابت ارتشی	۲	-	-	۲	-	-	-
ل که در تاسا مشخص و یا اظهار نشده اند	۱۵	-	-	-	۱	-	۱۴
هائیکه در جای دیگر طبقه بندی نشده اند	۲۸	-	-	-	۲۷	-	۱
مرد							
جمع از دهه ساله به بالا	۱۵۴۲	۸	۲۷۵	۱۹۸	۱۲۱۱	۲۲	۱۵
مشاغل حرفه ای - فنی و کارهای مربوط بآن	۱۰۶	-	۱۹	۸۶	۱	-	-
مربوط به علم طبی و بهداشت و امور مربوط بآن	۱۵	-	-	۱۵	-	-	-
مربوط به تعلیم و تدریس و سایر امور مربوط بآن	۷۱	-	-	۷۱	-	-	-
حقوقی که شامل تفاوت و کلای داد گسترده و قترتانه های رسمی نیز میباشد	۳	-	۳	-	-	-	-
مدنی امور شهریه و عام المنفعه	۱۷	-	۱۶	-	۱	-	-
مشاغل باامور اداری و منشیگری و امور مربوط بآن	۸۱	-	-	۷۹	۲	-	-
مدیریت و اداره کردن امور (بجز کشاورزی)	۸	-	-	۷	۱	-	-
مشاغل دفتری و کارهای مربوط بآن	۷۳	-	-	۷۲	۱	-	-
مشاغل مربوط بآن	۱۱۵	۱	۸۱	۱	۱۸	۳	-
روشی در نگاهبای و منازعهها	۱۱۳	۱	۸۷	۱	۱۸	۳	-
روشی دوره گرد ها	۱	-	-	-	-	-	-
روشی و مشاغل مربوط بآن	۱	-	-	-	-	-	-

بقیه جدول شماره ۱۲ - طبقات مشاغل بر حسب وضع اشتغال و جنس در جمعیت مشاغل بکارآمده ساله بیابای حوزه سرشماری اردستان : آبانماه ۱۳۳۵ (نوامبر ۱۹۵۶)

وضعیت اظهارنشده	کارکنان خانوادگی بدوین مزد	مزدبگیر	مستخدم دولت	کارکنانیکه برای خود کار میکنند	کارفرما	جمع مشاغلین	طبقات مشاغل و جنس
							شهر اردستان
							بقیه مرد
-	۲۸	۴۷۵	۱	۱۳۴	۳	۶۴۱	مشاغل مربوط به زراعت - جنگلبانی - شکار و ماهیگیری -
-	۲۸	۴۹۲	۱	۱۳۴	۳	۶۴۸	مشاغل زراعتی
-	-	۲۴	-	-	-	۲۴	عمله هاییکه در زراعت و شکار و ماهیگیری و جنگلبانی مشغول بکار هستند
-	-	۱۱	-	-	-	۱۱	امور مربوط به استخراج معدن و استخراج سنگ و حفاری -
-	-	۲	-	-	-	۲	مشاغل مربوط به چاه کنی -
-	-	۲	-	-	-	۲	عمله هاییکه در معدن و حفاری و استخراج سنگ مشغول کار هستند
-	-	۶	۳	۱	-	۱۰	مشاغل مربوط به حمل و نقل
-	-	۶	۳	۱	-	۱۰	مشاغل مربوط به براندگی وسائط نقلیه موتوری
-	۱	۴۰۴	۲	۲۱	۱	۴۳۲	حرفه های صنعتی و عملیات تولیدی و مشاغل مربوط به آن
-	-	۱۱	-	۳	-	۱۴	مشاغل مربوط به نساجی (غیر از نالی بافی) -
-	-	۷	-	۱	-	۸	مشاغل مربوط به قالی بافی -
-	-	۲۲	-	۱	-	۲۳	مشاغل مربوط به تهیه پوشاک و محصولات چرمی و قماش -
-	-	۱۲	-	۵	-	۱۷	مشاغل مربوط به ساختن اشیاء چرمی و کارهای مربوط به آن -
-	-	۲۰	-	۱	-	۲۱	مشاغل مربوط به فلزکاری -
-	-	۴	۱	-	-	۵	مشاغل الکتریکی و الکترونیکی -
-	-	۲۸۱	۱	-	۱	۲۸۳	مشاغل ساختمانی و کارهای مربوط به آن که در جای دیگر طبقه بندی نشده -
-	-	۶	-	۲	-	۸	مشاغل مربوط به ساختن مواد شیمیایی و کارهای مربوط به آن -
-	۱	۱۵	-	۱۳	-	۲۹	مشاغل مربوط به تهیه مواد غذایی و داروئیات -
-	-	۶۱	۲۴	۳	-	۹۱	مشاغل مربوط به انجام خدمات (سرویسها) -
-	-	۳	۱۷	-	-	۲۰	مشاغل مربوط به خدمات محافظت و حراست و نگهبانی -
-	-	۶۱	-	۲	-	۶۳	خدمات خانگی و شخصی و کارهای مربوط به آن -
-	-	۱	-	-	-	۱	مشاغل خدمات متفرقه -
-	-	۴	۷	-	-	۱۱	عمله هاییکه در مشاغل مربوط به خدمات کار میکنند
۱۵	-	۲۸	۲	-	-	۳۵	مشاغل مربوط به خدمات ثابت ارتشی و مشاغل که دقیقاً مشخص و یا اظهار نشده اند
-	-	-	۲	-	-	۲	خدمات ثابت ارتشی -
۱۴	-	۱	-	-	-	۱۵	مشاغل که دقیقاً مشخص و یا اظهار نشده اند
۱	-	۱۷	-	-	-	۲۸	عمله هاییکه در جای دیگر طبقه بندی نشده اند
-	۸	۵۰۶	۱۲	۳۸	۱	۵۶۵	زن
-	-	۱	۱۱	۲	-	۱۴	جمع از ده ساله بیابا -
-	-	-	-	-	-	-	مشاغل حرفه ای - فنی و کارهای مربوط به آن -
-	-	۱	۲	۲	-	۵	مشاغل مربوط به علوم طبی و بهداشتی و امور مربوط به آن -
-	-	-	۸	-	-	۸	مشاغل مربوط به تعلیم و تدریس و سایر امور مربوط به آن -
-	-	-	۱	-	-	۱	سایر مشاغل حرفه ای و فنی و امور مشابه آن -
-	-	-	۱	-	-	۱	مشاغل مربوط به امور اداری و پیشگیری و امور مربوط به آن -
-	-	-	۱	-	-	۱	مشغولگری و مشاغل دستی و کارهای مربوط به آن -

بقیه جدول شماره ۱۲ - طبقات مشاغل برحسب وضع اشتغال و جنس در جمعیت مشاغل بکارآمده ساله بیابای حوزه سرشماری اردستان : آبانماه ۱۳۳۵ (توامهر ۱۹۵۶)

وضعیت اظهاریافته	کارکنان خانوادگی بدون مزد	مزدبگیر	مستخدم دولت	کارکنانیکه برای خود کار میکنند	کارفرما	جمع شاغلین	طبقات مشاغل و جنس
							شهر اردستان بقیه زن
-	-	۱	-	-	۱	۲	مشاغل مربوط بزراعت - جنگلیان - شکار و ماهگیری -
-	-	۱	-	-	۱	۲	فصل زراعتی
-	۸	۴۶۱	-	۳۶	-	۵۰۵	حرفه های صنعتی و عملیات تولیدی و مشاغل مربوط بان
-	-	۳۶	-	-	-	۳۶	فصل مربوط به نساجی (فهرز قالی بافی) -
-	۷	۴۰۵	-	۳۱	-	۴۴۳	فصل مربوط بقالی بافی
-	-	۶	-	۱	-	۷	فصل مربوط بشبه پوشاک و محصولات چرمی و قماش -
-	-	۱	-	-	-	۱	فصل مربوط بساختن اثاثه چوبی و کارهای مربوط بان
-	-	۲	-	-	-	۲	فصل ساختمانی و کارهای مربوط بان که در جای دیگر طبقه بندی نشده -
-	۱	۱۰	-	۴	-	۱۵	فصل مربوط به تهیه مواد غذایی و دخانیات
-	-	۱	-	-	-	۱	ماشینیک در ریشه های صنعتی مختلف برای تولید محصولات و عملیات مربوط بانها کار میکنند -
-	-	۴۳	-	-	-	۴۳	مشاغل مربوط بانجام خدمات (سروسها) -
-	-	۴۲	-	-	-	۴۲	مات خانگی و شخصی و کارهای مربوط بان
-	-	۱	-	-	-	۱	فصل خدمات مشترکه -

۰۰۰ (۴۸، ۰۶۲، ۰۰۸، ۰۲۳، ۰۳۵، ۰۰۳، ۰۰۱، ۰۰۱)

جدول شماره ۱۲ - تقسیمات عمده فعالیت صنعتی بر حسب سر و جنس در جمعیت شغلی کارازده ساله بیای حوزه سرشماری اردستان (آبانماه ۱۳۳۵) (نوامبر ۱۱۹۶)

(سن اظهار نشده نیز جز جمع سنین از ده ساله بیای منظور شده است)

سن اظهار نشده	۱۰-۱۵ ساله	۱۶-۲۰ ساله	۲۱-۲۵ ساله	۲۶-۳۰ ساله	۳۱-۳۵ ساله	۳۶-۴۰ ساله	جمع از ده ساله بیای	تقسیمات عمده فعالیت صنعتی و جنس
۱	۱۲۰	۱۱۴	۵۶۷	۱۷۲۹	۱۰۰	۱۲۴۸	۷۹۸۳۴	کل حوزه سرشماری اردستان سر و جنس
								جمع شاغلین
-	۱۱۱	۲۲۹۲	۳۰۴۷	۷۳۳۳	۴۸۲	۱۹۶	۱۷۸۵۶	کشاورزی - جنگلیانی - شکار و ماهیگیری
-	۱۸	۱۸	۱۲	۲۳	۲۸	۱	۱۲۷	استخراج معدن و استخراج سنگ
-	۸۴	۱۰۰۱	۱۰۱۱	۱۰۵۴	۷۳۱	۳۲۳	۳۴۳۹	تولیدات صنعتی و نساجی
-	۱۲	۱۲۳	۵۱۲	۲۰۱	۱۷۸	۴۸	۱۲۴۰	ساختمان
-	۲	۲	۴	۱۲۲	۱	۳	۱۲۹	برق - گاز - آب و سروسهای بهداشتی
-	۳۹	۱۳۴	۲۳۲	۲۳۹	۲۰	۴	۶۶۹	تجارت (کلی و جزئی)
-	۱۱	۱۱۱	۲۱۸	۱۲	۲۰	۱	۳۰۰	حمل و نقل - انبارداری و ارتباطات
-	۱۵	۲۴۸	۲۵۲	۲۱۲	۱۷	۵۲	۸۸۳	خدمات (سروسها)
-	۴۰	۱۳۱	۱۱	۳۴۳	۷۵	۸	۲۷۱	فعالیتهایکه باندازه کافی توضیح نشده
-	۲	۲	۲	۲	۲	۲	۱۲	سر و جنس
۱	۲۰۱	۲۲۳	۴۸۱	۱۳۴۸	۱۲۷۰	۱۰۶	۱۱۱۵۶	جمع شاغلین
۲	۱۸۸	۲۴۶	۳۱۸	۲۸۵	۸۷۱	۱۵۰	۷۲۴۸	کشاورزی - جنگلیانی - شکار و ماهیگیری
-	۱۸	۱۲	۲۳	۲۳	۲۸	۱	۱۲۷	استخراج معدن و استخراج سنگ
-	۸۴	۱۰۰۱	۱۰۱۱	۱۰۵۴	۷۳۱	۳۲۳	۳۴۳۹	تولیدات صنعتی و نساجی
-	۱۲	۱۲۳	۵۱۲	۲۰۱	۱۷۸	۴۸	۱۲۴۰	ساختمان
-	۲	۲	۴	۱۲۲	۱	۳	۱۲۹	برق - گاز - آب و سروسهای بهداشتی
-	۳۹	۱۳۴	۲۳۲	۲۳۹	۲۰	۴	۶۶۹	تجارت (کلی و جزئی)
-	۱۱	۱۱۱	۲۱۸	۱۲	۲۰	۱	۳۰۰	حمل و نقل - انبارداری و ارتباطات
-	۱۵	۲۴۸	۲۵۲	۲۱۲	۱۷	۵۲	۸۸۳	خدمات (سروسها)
-	۴۰	۱۳۱	۱۱	۳۴۳	۷۵	۸	۲۷۱	فعالیتهایکه باندازه کافی توضیح نشده
-	۲	۲	۲	۲	۲	۲	۱۲	سر و جنس
-	۵۱	۲۸۱	۷۷۵	۴۸۱	۱۴۰	۱۴۲	۴۸۷۸	جمع شاغلین
-	۸	۴۳	۱۳	۱۰۰	۲۵۱	۱	۱۰۸	کشاورزی - جنگلیانی - شکار و ماهیگیری
-	۲۲۱	۲۶۲	۳۸۲	۴۴۸	۱۱۶	۱۱۱	۲۵۹۳	استخراج معدن و استخراج سنگ
-	۱	۱	۱	۱	۱	۱	۱	تولیدات صنعتی و نساجی
-	۱	۱	۱	۱	۱	۱	۱	ساختمان
-	۱	۱	۱	۱	۱	۱	۱	برق - گاز - آب و سروسهای بهداشتی
-	۱	۱	۱	۱	۱	۱	۱	تجارت (کلی و جزئی)
-	۱	۱	۱	۱	۱	۱	۱	حمل و نقل - انبارداری و ارتباطات
-	۱۳	۵۸	۱۲	۲۵	۱۲	۱۷	۱۱۹	خدمات (سروسها)
-	۱	۱	۱	۱	۱	۱	۱	فعالیتهایکه باندازه کافی توضیح نشده

سر و جنس

بها جدول شماره ۱۲- تقسیمات عمده فعالیت صنعتی برحسب سن و جنس در جمعیت شافل بکارا زده ساله بهای حوزه سرشماری اردستان: آبانماه ۱۳۳۵ (نوامبر ۱۹۵۶)
(سن اظهار نشده نیز جزو جمع سنین ازده ساله بهای منظور شده است)

سن اظهار شده	۶۵ ساله بهای	۶۴-۶۵ ساله	۶۳-۶۴ ساله	۶۲-۶۳ ساله	۶۱-۶۲ ساله	۶۰-۶۱ ساله	جمع ازده ساله بهای	تقسیمات عمده فعالیت صنعتی و جنس
شهر اردستان								
مردان								
-	۵۹	۵۳۱	۷۳۹	۹۴۷	۳۱۹	۲۱۲	۲۱۰۷	جمع شافلین
-	۲۰	۱۳۴	۱۳۸	۴۷	۷۴	۳۱	۶۵۹	کشاورزی - جنگلی - شکار و ماهیگیری
-	-	-	۳	-	-	-	۳	استخراج معدن و استخراج سنگ
-	۸	۷۹	۱۶۱	۸۵	۱۶۰	۱۵۴	۶۴۷	تولیدات صنعتی و ترمازی
-	۵	۵۴	۱۰۸	۵۴	۵۸	۱۵	۲۹۴	ساختمان
-	-	-	۴	۱	-	-	۵	برق - گاز - آب و سروسهای بهداشتی
-	۳	۵۷	۴۸	۵	۶	-	۱۱۹	تجارت (کلی و جزئی)
-	-	۴	۳۴	۱	۱	-	۴۰	حمل و نقل - انبارداری و ارتباطات
-	۱۱	۱۶	۱۳۱	۴۴	۱۱	۱۰	۳۰۳	خدمات (سروسها)
-	۲	۷	۱۲	۱۰	۱	۲	۴۲	فعالیتها که باندازه کافی توضیح نشده
زنان								
-	۵۲	۴۷۷	۶۲۵	۱۶۵	۱۶۳	۶۰	۱۰۴۴	جمع شافلین
-	۲۰	۱۳۳	۱۳۸	۴۹	۷۴	۳۰	۶۵۱	کشاورزی - جنگلی - شکار و ماهیگیری
-	-	-	۳	-	-	-	۳	استخراج معدن و استخراج سنگ
-	۴	۴۷	۶۵	۱۱	۱۱	۶	۱۴۴	تولیدات صنعتی و ترمازی
-	۵	۵۴	۱۰۷	۵۲	۵۸	۱۵	۲۹۲	ساختمان
-	-	-	۴	۱	-	-	۵	برق - گاز - آب و سروسهای بهداشتی
-	۲	۵۷	۴۸	۵	۶	-	۱۱۹	تجارت (کلی و جزئی)
-	-	۴	۳۴	۱	-	-	۳۹	حمل و نقل - انبارداری و ارتباطات
-	۸	۷۵	۱۱۴	۳۸	۵	۷	۲۴۷	خدمات (سروسها)
-	۲	۷	۱۲	۱۰	۱	۲	۴۲	فعالیتها که باندازه کافی توضیح نشده
بچه ها								
-	۷	۵۴	۱۱۴	۸۲	۱۵۶	۱۵۲	۵۶۵	جمع شافلین
-	-	۱	-	۱	-	۱	۳	کشاورزی - جنگلی - شکار و ماهیگیری
-	-	-	-	-	-	-	-	استخراج معدن و استخراج سنگ
-	۴	۳۲	۶۶	۷۴	۱۴۹	۱۴۸	۶۰۳	تولیدات صنعتی و ترمازی
-	-	-	۱	۱	-	-	۲	ساختمان
-	-	-	-	-	-	-	-	برق - گاز - آب و سروسهای بهداشتی
-	-	-	-	-	-	-	-	تجارت (کلی و جزئی)
-	-	-	-	-	۱	-	۱	حمل و نقل - انبارداری و ارتباطات
-	۳	۲۱	۱۷	۶	۶	۳	۵۶	خدمات (سروسها)
-	-	-	-	-	-	-	-	فعالیتها که باندازه کافی توضیح نشده

بینه جدول شماره ۱۲- تقسیمات عمده فعالیت صنعتی بر حسب سن و جنس در جمعیت شاغل بکار از ده ساله بیلای حوزه سرشماری اردستان: آبانماه ۱۳۳۵ (نوامبر ۱۹۵۶)
(سن اظهار نشده نیز جزو جمع سنین از ده ساله بیلا منظور شده است)

سن اظهار نشده	۶۰ ساله بیلا	۶۰-۶۵ ساله	۶۵-۷۰ ساله	۷۰-۷۵ ساله	۷۵-۸۰ ساله	۸۰-۸۵ ساله	جمع از ده ساله بیلا	تقسیمات عمده فعالیت صنعتی و جنس
بقیه نقاط حوزه سرشماری اردستان								
مردوزن								
۱	۶۰۱	۲۹۸۸	۴۹۲۸	۶۴۸۲	۱۶۶۱	۱۰۳۶	۱۲۷۲۷	جمع شاغلین
-	۴۶۶	۲۰۵۸	۲۸۰۲	۶۴۵	۸۰۶	۴۲۵	۷۲۰۲	کشاورزی - جنگلبانی - شکار و ماهیگیری
-	۵	۱۸	۸۹	۲۳	۲۸	۱	۱۶۴	استخراج معدن و استخراج سنگ
-	۴۶	۲۲۲	۸۶۵	۴۶۶	۵۷۱	۵۱۱	۲۷۹۲	تولیدات صنعتی و نو سازی
۱	۱۲	۱۷۶	۴۵۴	۱۴۷	۱۲۰	۲۲	۹۴۶	ساختن
-	-	۲	-	۱	۱	-	۴	برق - گاز - آب و سروسه‌های بهداشتی
-	۱۶	۱۰۷	۱۷۵	۳۴	۱۴	۴	۲۵۰	تجارت (کلی و جزئی)
-	۱۴	۱۱۵	۲۳۴	۶۲	۲۹	۶	۴۶۰	حمل و نقل - انبارداری و ارتباطات
-	۴۰	۱۵۲	۲۲۲	۶۸	۵۶	۴۱	۵۸۰	خدمات (سروسه‌ها)
-	۲	۳۵	۸۷	۳۳	۶۶	۶	۲۲۹	فعالیت‌هاییکه باندازه کافی توضیح نشده
مرد								
۱	۵۵۴	۲۷۵۶	۴۲۶۷	۱۰۸۳	۱۲۰۷	۵۴۶	۱۰۴۱۴	جمع شاغلین
-	۴۵۸	۲۰۲۳	۲۷۶۰	۶۳۹	۷۹۷	۴۲۰	۷۰۹۷	کشاورزی - جنگلبانی - شکار و ماهیگیری
-	۵	۱۸	۸۹	۲۳	۲۸	۱	۱۶۴	استخراج معدن و استخراج سنگ
-	۱۸	۱۵۹	۲۷۸	۹۵	۱۰۴	۴۸	۲۰۲	تولیدات صنعتی و نو سازی
۱	۱۲	۱۷۹	۴۵۴	۱۴۷	۱۲۰	۲۲	۹۴۶	ساختن
-	-	۲	-	۱	۱	-	۴	برق - گاز - آب و سروسه‌های بهداشتی
-	۱۵	۱۰۷	۱۷۴	۳۴	۱۴	۴	۲۴۸	تجارت (کلی و جزئی)
-	۱۴	۱۱۵	۲۳۴	۶۲	۲۹	۶	۴۶۰	حمل و نقل - انبارداری و ارتباطات
-	۳۰	۱۱۸	۱۹۲	۴۹	۵۰	۲۸	۴۶۷	خدمات (سروسه‌ها)
-	۲	۳۵	۸۷	۳۳	۶۴	۶	۲۲۹	فعالیت‌هاییکه باندازه کافی توضیح نشده
زن								
-	۴۷	۲۲۲	۶۶۱	۳۴۳	۴۸۴	۴۹۰	۲۳۱۳	جمع شاغلین
-	۸	۳۵	۱۲	۶	۹	۵	۱۰۵	کشاورزی - جنگلبانی - شکار و ماهیگیری
-	-	-	-	-	-	-	-	استخراج معدن و استخراج سنگ
-	۴۸	۱۶۳	۵۸۷	۲۷۴	۴۶۷	۴۷۱	۲۰۹۰	تولیدات صنعتی و نو سازی
-	-	-	-	-	-	-	-	ساختن
-	-	-	-	-	-	-	-	برق - گاز - آب و سروسه‌های بهداشتی
-	۱	-	۱	-	-	-	۲	تجارت (کلی و جزئی)
-	-	-	-	-	-	-	-	حمل و نقل - انبارداری و ارتباطات
-	۱۰	۳۴	۳۰	۱۹	۶	۱۴	۱۱۳	خدمات (سروسه‌ها)
-	-	-	۱	-	۲	-	۳	فعالیت‌هاییکه باندازه کافی توضیح نشده

۲۶ - ۲۵ - ۲۴ - ۲۳ - ۲۲ - ۲۱ - ۲۰ - ۱۹ - ۱۸ - ۱۷ - ۱۶ - ۱۵ - ۱۴ - ۱۳ - ۱۲ - ۱۱ - ۱۰ - ۹ - ۸ - ۷ - ۶ - ۵ - ۴ - ۳ - ۲ - ۱

جدول شماره ۱۴ - طبقات فعالیت صنعتی بر حسب وضع اشتغال و جنس و جمعیت شاغلین بکار از ده ساله بیانات حوزه سرشماری اردستان : آبانماه ۱۳۳۵ (نوامبر ۱۹۵۶)

طبقات فعالیت صنعتی و جنس	جمع شاغلین	کارفرما	کارکنانیکه برای خود کار میکنند	مستخدم دولت	مزد بگیر	کارکنان خانوادگی بدون مزد	وضعیت اظهارنشده
کل حوزه سرشماری اردستان	۱۴۸۳۴	۵۷	۴۲۳۲	۵۲۱	۱۰۸۱	۷۵۳	۷۹
جمع از ده ساله بیانات	۷۸۵۶	۴۳	۲۸۱۰	۱۶۵	۲۲۶۰	۵۷۶	۲
کشاورزی - جنگلبانی - نکار و ماهیگیری	۷۸۵۵	۴۳	۲۸۱۰	۱۶۵	۲۲۵۹	۵۷۶	۲
محصولات کشاورزی و دامی	۱	-	-	-	۱	-	-
جنگلبانی و قطع اشجار	-	-	-	-	-	-	-
استخراج معدن و استخراج سنگ	۱۱۷	-	-	-	۱۱۷	-	-
استخراج معدن ذغال سنگ	۱	-	-	-	۱	-	-
استخراج معدن فلزات	۱۱۶	-	-	-	۱۱۶	-	-
استخراج معادن غیر فلزی و سنگ که در جای دیگر طبقه بندی نشده اند	۲	-	-	-	۲	-	-
توليدات صنعتی و نساجی	۳۴۳۹	۳	۲۵۶	۵	۲۳۰۸	۱۱۶	۱
صنعت مواد غذایی (غیر از آشامیدنیها)	۱۲۳	-	۲۸	-	۹۵	۲	-
صنعت دخانیات	۱	-	-	۱	-	-	-
صنعت نساجی	۲۹۳۱	-	۷۱۶	-	۱۹۸۵	۱۴۹	۱
صنعت کفش سازی و سایر پوششها و اثاثیه ساخته شده از منسوجات	۱۵۰	-	۲۸	-	۱۲۲	-	-
صنعت چوب و چوب پنبه (بغیر از صنعت مبل)	۴۷	-	۱۸	-	۲۹	-	-
صنعت مواد شیمیایی و محصولات شیمیایی	۲۱	۱	۸	-	۲۲	-	-
صنایع محصولات نفت و ذغال سنگ	۳	-	-	۳	-	-	-
صنایع محصولات معدنی غیر فلزی (بغیر از محصولات نفت و ذغال سنگ)	۲۵	۲	۸	۱	۱۲	۱	-
صنایع محصولات فلزی (بغیر از ماشین آلات و لوازم حمل و نقل)	۱۲۳	-	۶۸	-	۴۱	۱۴	-
صنعت ماشین آلات الکتریکی و دستگاهها و لوازم الکتریکی	۱	-	-	-	۱	-	-
صنعت لوازم و وسایل نقلیه	۱	-	-	-	۱	-	-
صنایع متفرقه	۳	-	۲	-	۱	-	-
ساختمان	۱۲۴۰	۱	-	۵	۱۲۳۴	-	-
برق - گاز - آب و سروسهای بهداشتی	۶	-	۲	۱	۶	-	-
رق - گاز و بخار	۷	-	۲	۱	۴	-	-
آب و سروسهای بهداشتی	۲	-	-	-	۲	-	-
تجارت	۴۱۱	۵	۳۹۷	۵	۵۶	۶	-
بارتکلی و جزئی	۴۶۵	۵	۳۹۷	۱	۵۶	۶	-
کفا و سایر موسسات مالی	۳	-	-	۲	-	-	-
حمل و نقل و انبارداری و ارتباطات	۵۰۰	۴	۵۷	۳۸	۳۹۷	۴	-
حمل و نقل	۴۸۸	۴	۵۷	۲۱	۳۹۷	۴	-
اطلاعات	۱۲	-	-	۱۷	-	-	-
خدمات (سروسها)	۸۸۳	-	۱۱۰	۳۱۲	۴۶۰	۱	-
مات دولتی	۱۴۵	-	-	۱۴۵	-	-	-
مات اجتماعی و خدمات تجاری و صنعتی و ساختمانی	۳۳۲	-	۹۲	۱۰۱	۱۳۴	-	-
مات شخصی	۴۰۶	-	۱۸	۶۱	۲۲۱	۱	-

بقیه جدول شماره ۱۱ - طبقات فعالیت صنعتی بر حسب وضع اشتغال و جنس در جمعیت شاغل بکارزده ساله بهایای حوزه سرشماری اردستان به آبانماه ۱۳۳۰ شمایل ۱۹۵۱

وضعیت اظهارشد	کارکنان خانوادگی بدون مزد	مزدبگیر	مستخدم دولت	کارکنانیکه برای خود کار میکنند	کارفرما	جمع شاغلین	طبقات فعالیت صنعتی و جنس
							کل حوزه سرشماری اردستان
							بقیه مردوزن
۷۶	-	۱۱۲	-	۱	۱	۲۷۱	فعالیتهایکه باندازه کافی توضیح نشده
							مرد
۷۶	۶۰۸	۲,۱۹۲	۵۱۳	۳,۵۶۰	۵۶	۱۱,۱۵۶	جمع از ده ساله بیالا
۲	۵۶۸	۱,۱۳۵	۱۱۵	۲,۷۳۶	۴۲	۷,۷۴۸	کشاورزی - جنگلکاری - تزار - ماهگیری
۲	۵۶۸	۱,۱۳۴	۱۱۵	۲,۷۳۶	۴۲	۷,۷۴۷	محصولات کشاورزی و دامی
-	-	۱	-	-	-	۱	بنگلکاری و قطع اشجار
-	-	۱۱۷	-	-	-	۱۱۷	استخراج معدن و استخراج سنگ
-	-	۱	-	-	-	۱	استخراج معدن ذغال سنگ
-	-	۱۱۶	-	-	-	۱۱۶	استخراج معدن فلزات
-	-	۲	-	-	-	۲	استخراج معادن غیر فلزی و سنگ که در جای دیگر طبقه بندی نشده اند
-	۲۹	۵۴۲	۵	۱۱۷	۳	۸۴۶	توليدات صنعتی و نوسازی
-	۱	۵۶	-	۲۰	-	۷۷	صنعت مواد غذایی (غیر از آنا میدنرها)
-	-	-	۱	-	-	۱	صنعت دخانیات
-	۱۲	۲۸۰	-	۱۲۱	-	۴۱۴	صنعت نساجی
-	-	۱۰۰	-	۲۲	-	۱۲۲	صنعت کفشی سازی وسایر پوششها و اشیاء ساخته شده از منسوجات
-	-	۲۸	-	۱۸	-	۴۶	صنعت چوب و چوب پنبه (غیر از صنعت بیل)
-	-	۲۲	-	۸	۱	۳۱	صنعت مواد شیمیائی و محصولات شیمیائی
-	-	-	۳	-	-	۳	صنایع محصولات نفت و ذغال سنگ
-	۱	۱۲	۱	۸	۲	۲۴	صنایع محصولات معدنی غیر فلزی (غیر از محصولات نفت و ذغال سنگ)
-	۱۴	۴۱	-	۶۸	-	۱۲۳	صنایع محصولات فلزی (غیر از ماشین آلات و لوازم حمل و نقل)
-	-	۱	-	-	-	۱	صنعت ماشین آلات الکتریکی و دستگاهها ولوازم الکتریکی
-	-	۱	-	-	-	۱	صنعت لوازم وسائط نقلیه
-	-	۱	-	۲	-	۳	صنایع متفرقه
-	-	۱,۱۳۲	۵	-	۱	۱,۱۳۸	ساختمان
-	-	۶	۱	۲	-	۹	برق - گاز - آب و سروسهای بهداشتی
-	-	۴	۱	۲	-	۷	برق - گاز و بخار
-	-	۲	-	-	-	۲	آب و سروسهای بهداشتی
-	۶	۵۶	۵	۳۱۵	۵	۴۱۷	تجارت
-	۶	۵۶	۱	۳۱۵	۵	۴۱۳	تجارت کلی و جزئی
-	-	-	۳	-	-	۳	بانکها و سایر موسسات مالی
-	-	-	۱	-	-	۱	پست
-	۴	۳۱۷	۳۷	۵۷	۴	۴۱۹	حمل و نقل و انبارداری و ارتباطات
-	۴	۳۱۷	۳۶	۵۷	۴	۴۸۸	حمل و نقل
-	-	-	۱۶	-	-	۱۱	رابطات

بقیه جدول شماره ۱۴ - طبقات فعالیت صنعتی بر حسب وضع اشتغال و جنس در جمعیت شاغل بکار از ده ساله به بالای حوزه سرشماری اردستان آبان ماه ۱۳۳۰ (تومبر ۱۹۵۶)

وضعیت اظهار شده	کارکنان خانوادگی بدون مزد	مزد بگیر	مستخدم دولت	کارکنانیکه برای خود کار میکنند	کارفرما	جمع شاغلین	طبقات فعالیت صنعتی و جنس
							کل حوزه سرشماری اردستان
							پایه مرد
-	۱	۳۱۶	۲۹۵	۱۰۲	-	۷۱۴	خدمات (سروسها) -----
-	-	-	۱۴۴	-	-	۱۴۴	خدمات دولتی -----
-	-	۱۳۰	۹۰	۸۴	-	۳۰۴	خدمات اجتماعی و خدمات تجاری و صنعتی و ساختمانی -----
-	۱	۱۸۶	۹۱	۱۸	-	۲۹۵	خدمات شخصی -----
۷۴	-	۱۹۲	-	۱	۱	۲۹۸	مالیهائیکه باندازه کافی توضیح نشده -----
							زن
۳	۱۴۵	۱۹۳۸	۱۸	۷۷۳	۱	۲۸۷۸	جمع از ده ساله به بالا -----
-	۸	۲۵	-	۷۴	۱	۱۰۸	کشاورزی - جنگلبانی - شکار - ماهیگیری -----
-	۸	۲۵	-	۷۴	۱	۱۰۸	مصولات کشاورزی و دامی -----
۱	۱۳۷	۱۷۶۶	-	۶۸۹	-	۲۵۹۳	توليدات صنعتی و نویسازی -----
-	۱	۳۷	-	۸	-	۴۶	بست مواد غذایی (غیر از آشامیدنیها) -----
۱	۱۳۶	۱۷۰۵	-	۶۷۵	-	۲۵۱۷	بست نساجی -----
-	-	۲۲	-	۶	-	۲۸	بست کفش سازی وسایر پوششها و اشیا ساخته شده از منسوجات -----
-	-	۱	-	-	-	۱	بست چوب و چوب پنبه (بغیر از صنعت میل) -----
-	-	۱	-	-	-	۱	ایع محصولات معدنی غیر فلزی (بغیر از محصولات نفت و ذغال سنگ) -----
-	-	۲	-	-	-	۲	ساختمان -----
-	-	-	-	۲	-	۲	تجارت -----
-	-	-	-	۲	-	۲	رکش و جزئی -----
-	-	-	۱	-	-	۱	حمل و نقل و انبارداری و ارتباطات -----
-	-	-	۱	-	-	۱	اطلاعات -----
-	-	۱۴۴	۱۷	۸	-	۱۶۹	خدمات (سروسها) -----
-	-	-	۱	-	-	۱	ات دولتی -----
-	-	۹	۱۶	۸	-	۳۸	ات اجتماعی و خدمات تجاری و صنعتی و ساختمانی -----
-	-	۱۴۰	-	-	-	۱۴۰	ات شخصی -----
۳	-	۱	-	-	-	۳	مالیهائیکه باندازه کافی توضیح نشده -----
							شهر اردستان
							مردون
۱۵	۱۰	۱۵۲۰	۲۱۰	۳۱۳	۹	۲۱۰۷	جمع از ده ساله به بالا -----
-	۲۸	۴۸۸	-	۱۳۴	۴	۶۵۴	کشاورزی - جنگلبانی - شکار - ماهیگیری -----
-	۲۸	۴۸۸	-	۱۳۴	۴	۶۵۴	کشاورزی و دامی -----
-	-	۳	-	-	-	۳	مراج معدن و استخراج سنگ -----
-	-	۳	-	-	-	۳	معدن فلزات -----

بقیه جدول شماره ۱۱ - طبقات فعالیت صنعتی برحسب وضع اشتغال و جنس در جمعیت ناقل بکار از ده ساله به بالای حوزه سرشماری اردستان در آبانماه ۱۳۲۵ تا نوامبر ۱۳۲۶

وضعیت اظهار شده	کارکنان خارج از گس بدون مزد	مزد بگیر	مستخدم دولت	کارکنانیکه برای خود کار میکنند	کارفرما	جمع شاغلین	طبقات فعالیت صنعتی و جنس
							شهر اردستان بقیه مردوزن
-	۱	۵۷۰	۱	۱۲	-	۶۵۷	توليدات صنعتی و نوسازی
-	۲	۲۵	-	۱۸	-	۴۵	صنعت مواد غذایی (غیر از آشامیدنیها)
-	۷	۱۶۸	-	۲۶	-	۲۰۱	صنعت نساجی
-	-	۳۶	-	۲	-	۳۸	صنعت کفش سازی و سایر پوششها و اشیا ساخته شده از ضوچات
-	-	۱۲	-	۲	-	۱۸	صنعت چوب و چوب پنبه (بغیر از صنعت میل)
-	-	۱	-	۲	-	۸	صنعت مواد شیمیائی و محصولات شیمیائی
-	-	-	۱	-	-	۱	صنایع محصولات نفت و ذغال سنگ
-	-	۱	-	-	-	۱	صنایع محصولات معدنی غیر فلزی (بغیر از محصولات نفت و ذغال سنگ)
-	-	۲۰	-	۴	-	۲۴	صنایع محصولات فلزی (بغیر از ماشین آلات و لوازم حمل و نقل)
-	-	۱	-	-	-	۱	صنعت ماشین آلات الکتریکی و دستگاهها و لوازم الکتریکی
-	-	۲۹۲	۱	-	۱	۲۹۴	ساختمان
-	-	۴	۱	-	-	۵	برق - گاز - آب و سرویسهای بهداشتی
-	-	۲	۱	-	-	۳	برق - گاز و بخار
-	-	۱	-	-	-	۱	آب و سرویسهای بهداشتی
-	۳	۱۸	۵	۸۱	۴	۱۱۱	تجارت
-	۳	۱۸	۱	۸۱	۴	۱۱۵	تجارت کلی و جزئی
-	-	-	۳	-	-	۳	بانکها و سایر موسسات مالی
-	-	-	۱	-	-	۱	بیمه
-	-	۱۱	۲۸	۱	-	۴۰	حمل و نقل و انبارداری و ارتباطات
-	-	۱۱	۱۷	۱	-	۲۹	حمل و نقل
-	-	-	۱۱	-	-	۱۱	ارتباطات
-	-	۱۰۷	۱۷۹	۲۲	-	۳۰۶	خدمات (سرویسها)
-	-	-	۸۱	-	-	۸۱	خدمات دولتی
-	-	۶۵	۲۲	۱۶	-	۱۰۳	خدمات اجتماعی و خدمات تجاری و صنعتی و ساختمانی
-	-	۴۲	۶۱	۳	-	۱۰۶	خدمات شخصی
۱۵	-	۲۷	-	-	-	۴۲	فعاليتهايک باندازه گانی توضیح نشده
							مرد
۱۵	۳۲	۱۰۱۴	۱۹۸	۲۷۵	۸	۱۰۸۲	جمع از ده ساله به بالا
-	۲۸	۹۸۶	-	۱۳۹	۳	۱۰۵۱	کشاورزی - جنگلیانی - شکار - ماهیگیری
-	۲۸	۹۸۶	-	۱۳۹	۳	۱۰۵۱	محصولات کشاورزی دامی
-	-	۳	-	-	-	۳	استخراج معدن و استخراج سنگ
-	-	۳	-	-	-	۳	استخراج معدن فلزات
-	۱	۱۱۲	۱	۳۰	-	۱۴۴	توليدات صنعتی و نوسازی
-	۱	۱۵	-	۱۲	-	۲۸	صنعت مواد غذایی (غیر از آشامیدنیها)

بده جدول شماره ۱۱ - طبقات فعالیت صنعتی بر حسب وضع اشتغال و جنس در جمعیت شاغل به کار از ده ساله به بالای حوزه سرشماری اردستان : آبانماه ۱۳۳۵ (نوامبر ۱۹۵۶)

وضعیت اظهاری	کارکنان خانوادگی بدون مزد	مزد بگیر	مستخدم دولت	کارکنانیکه برای خود کار میکنند	کارفرما	جمع شاغلین	طبقات فعالیت صنعتی و جنس
<u>شهر اردستان</u>							
<u>بقیه مرد</u>							
-	-	۲۷	-	۰	-	۲۷	صنعت نساجی
-	-	۳۱	-	۱	-	۳۲	صنعت کفش سازی و سایر پوششها و اشیا ساخته شده از نسوجات
-	-	۱۲	-	۰	-	۱۲	صنعت چوب و چوب پنبه (بغیر از صنعت میل)
-	-	۲	-	۲	-	۴	صنعت مواد شیمیائی و محصولات شیمیائی
-	-	-	۱	-	-	۱	صنایع محصولات نفت و ذغال سنگ
-	-	۲۰	-	۴	-	۲۴	صنایع محصولات فلزی (بغیر از ماشین آلات و لوازم حمل و نقل)
-	-	۱	-	-	-	۱	صنعت ماشین آلات الکتریکی و دستگاهها و لوازم الکتریکی
-	-	۲۹۰	۱	-	۱	۲۹۲	ساختن
-	-	۴	۱	-	-	۵	برق - گاز - آب و سرویسهای بهداشتی
-	-	۳	۱	-	-	۴	برق - گاز و بخار
-	-	۱	-	-	-	۱	آب و سرویسهای بهداشتی
-	۳	۱۸	۰	۸۹	۴	۱۱۴	تجارت
-	۳	۱۸	۱	۸۹	۴	۱۱۵	تجارت کلی و جزئی
-	-	-	۲	-	-	۲	بانکها و سایر موسسات مالی
-	-	-	۱	-	-	۱	پست
-	-	۱۱	۲۷	۱	-	۳۹	حمل و نقل و انبارداری و ارتباطات
-	-	۱۱	۱۷	۱	-	۲۹	حمل و نقل
-	-	-	۱۰	-	-	۱۰	ارتباطات
-	-	۶۳	۱۶۳	۲۱	-	۲۴۷	خدمات (سرویسها)
-	-	-	۸۰	-	-	۸۰	خدمات دولتی
-	-	۶۳	۲۲	۱۸	-	۱۰۳	خدمات اجتماعی و خدمات تجاری و صنعتی و ساختمان
-	-	-	۶۱	۳	-	۶۴	خدمات شخصی
۱۰	-	۲۷	-	-	-	۳۷	فعالیتها نیکه باندازه کافی توضیح نشده
<u>زن</u>							
-	۸	۵۰۶	۱۲	۳۸	۱	۵۶۵	جمع از ده ساله به بالا
-	-	۲	-	-	۱	۳	کشاورزی - جنگلبانی - شکار - ماهیگیری
-	-	۲	-	-	۱	۳	صنایع کشاورزی و دامی
-	۸	۴۰۸	-	۳۷	-	۴۵۳	توليدات صنعتی و نساجی
-	۱	۱۰	-	۰	-	۱۱	صنایع مواد غذایی (غیر از آشپزیها)
-	۷	۴۴۱	-	۳۱	-	۴۷۹	صنعت نساجی
-	-	۰	-	۱	-	۱	صنعت کفش سازی و سایر پوششها و اشیا ساخته شده از نسوجات
-	-	۰	-	-	-	۰	صنعت چوب و چوب پنبه (بغیر از صنعت میل)
-	-	۱	-	-	-	۱	صنایع محصولات معدنی غیر فلزی (بغیر از محصولات نفت و ذغال سنگ)
-	-	۱	-	-	-	۱	ذغال سنگ

بقیه جدول شماره ۱۴ - طبقات فعالیت صنعتی بر حسب وضع اشتغال و جنس در جمعیت ناغل بکارزده ساله بهایای حوزه سرشماری اردستان و آبانماه ۱۳۲۵ (نوامبر ۵۶)

طبقات فعالیت صنعتی و جنس	جمع ناغلین	کارفرما	کارکنانیکه برای خود کار میکنند	مستخدم دولت	مزد بگیر	کارکنان خانوادگی بدون مزد	وضعیت اظهارنشد
شهر اردستان بقیه زن							
ساختن	۲	-	-	-	۲	-	-
حمل و نقل و انبارداری و ارتباطات	۱	-	-	۱	-	-	-
ارتباطات	۱	-	-	۱	-	-	-
خدمات عمومی (ها)	۵۶	-	۱	۱۱	۴۴	-	-
خدمات دولتی	۱	-	-	۱	-	-	-
خدمات اجتناب و خدمات تجاری و صنعتی و ساختمان	۱۳	-	۱	۱۰	۲	-	-
خدمات شخصی	۴۲	-	-	-	۴۲	-	-

جدول شماره ۱۰- تعداد نفرات خانوار بر حسب تعداد افراد با شواهد هر خانوار در حوزه سرشماری اردستان - آبانماه ۱۳۳۰ (نوامبر ۱۹۵۱)

تعداد خانوار بر حسب تعداد افراد با شواهد							کلیه خانوارها		نفرات خانوار
انفرای بیشتر			هیچ						
۳ نفر یا بیشتر	۲ نفر	۱ نفر	چند درصد	جمع	چند درصد	تعداد	چند درصد	تعداد	
۱۱۰	۵۲۳	۱۰۷۲	۱۰۰/۰	۲۵۰۰	۱۰۰/۰	۷۱۷۲	۱۰۰/۰	۹۱۷۷	کل حوزه سرشماری اردستان
مجموع خانوارها									
-	-	۵۹	۲/۹	۵۹	۷/۱	۵۱۰	۵/۱	۵۶۹	خانوار ۱ نفری
-	۲۱	۱۹۲	۸/۵	۲۱۳	۱۹/۶	۱۹۰۷	۱۹/۷	۱۰۶۲۰	خانوار ۲ نفری
۱	۲۷	۲۲۸	۱۰/۶	۲۶۶	۱۹/۲	۱۳۷۹	۱۹/۱	۱۶۴۰	خانوار ۳ نفری
۲۶	۲۶	۲۱۶	۱۷/۸	۴۹۸	۲۰/۱	۱۴۴۴	۱۹/۶	۱۸۹۲	خانوار ۴ نفری
۵۸	۱۱۵	۲۱۹	۱۹/۶	۴۹۲	۱۹/۸	۱۰۶۹	۱۶/۱	۱۰۵۶	خانوار ۵ نفری
۱۴	۱۱۲	۲۳۵	۱۷/۶	۴۹۱	۱۰/۰	۷۱۵	۱۱/۶	۱۱۵۶	خانوار ۶ نفری
۱۶	۷۰	۱۲۲	۱۱/۵	۲۸۸	۵/۳	۲۷۹	۶/۶	۶۱۷	خانوار ۷ نفری
۷۱	۴۶	۵۵	۶/۱	۱۷۲	۲/۶	۱۸۸	۲/۷	۲۶۰	خانوار ۸ نفری
۲۷	۱۶	۲۹	۳/۰	۷۵	۰/۱	۶۳	۱/۹	۱۳۸	خانوار ۹ نفری
۲۷	۷	۱۷	۲/۰	۵۱	۰/۹	۲۸	۰/۸	۷۹	خانوار ۱۰ نفری یا بیشتر
۶/۷	۵/۹	۱/۵	-	۵/۰	-	۳/۷	-	۹/۰	انته نفرات خانوار
شهر اردستان									
۱۵۸	۱۳۷	۲۷۹	۱۰۰/۰	۵۷۴	۱۰۰/۰	۵۶۱	۱۰۰/۰	۱۱۳۵	مجموع خانوارها
-	-	۱۲	۲/۱	۱۲	۱۳/۷	۷۷	۷/۸	۸۹	نوار ۱ نفری
-	۱۰	۲۷	۸/۲	۴۷	۲۳/۹	۱۳۹	۱۶/۰	۱۸۱	نوار ۲ نفری
-	۱	۸	۱/۶	۹	۲/۸	۱۶	۲/۲	۲۵	نوار ۳ نفری
۱۶	۲۲	۶۶	۱۹/۸	۱۱۴	۲۳/۰	۱۲۹	۲۱/۹	۱۴۲	نوار ۴ نفری
۱۸	۲۸	۶۸	۱۹/۸	۱۱۴	۱۷/۳	۹۷	۱۸/۶	۲۱۱	نوار ۵ نفری
۴۵	۳۳	۵۲	۱۲/۶	۱۳۰	۱۱/۱	۶۲	۱۶/۹	۱۹۲	نوار ۶ نفری
۳۶	۲۱	۲۵	۱۴/۳	۸۲	۵/۱	۳۳	۱۰/۱	۱۱۵	نوار ۷ نفری
۲۲	۱۱	۶	۶/۸	۳۹	۱/۶	۹	۹/۲	۴۸	نوار ۸ نفری
۱۰	۱	۱	۲/۱	۱۵	۰/۹	۲	۱/۵	۱۷	نوار ۹ نفری
۱۱	-	۱	۲/۱	۱۲	۰/۹	۲	۱/۲	۱۴	نوار ۱۰ نفری یا بیشتر
۶/۵	۵/۹	۹/۸	-	۵/۹	-	۲/۸	-	۹/۶	نفرات خانوار
بقیه نقاط حوزه سرشماری اردستان									
۲۵۲	۲۸۱	۱۲۹۳	۱۰۰/۰	۱۹۲۱	۱۰۰/۰	۶۶۱۱	۱۰۰/۰	۸۰۹۲	مجموع خانوارها
-	-	۴۷	۲/۹	۴۷	۶/۵	۴۳۳	۵/۶	۴۸۰	نوار ۱ نفری
-	۱۱	۱۵۵	۸/۶	۱۶۶	۱۹/۳	۱۲۷۲	۱۶/۸	۱۴۳۹	نوار ۲ نفری
۱	۳۶	۲۲۰	۱۳/۳	۲۵۷	۲۰/۵	۱۳۵۸	۱۸/۶	۱۶۱۵	نوار ۳ نفری
۲۰	۲۹	۲۰۰	۱۷/۲	۲۲۹	۱۶/۸	۱۳۱۵	۱۹/۳	۱۶۹۹	نوار ۴ نفری
۴۰	۸۷	۲۵۱	۱۹/۶	۳۷۸	۱۹/۶	۹۶۷	۱۵/۷	۱۳۴۵	نوار ۵ نفری
۴۹	۷۹	۱۸۳	۱۶/۱	۳۱۱	۹/۸	۶۵۳	۱۱/۳	۶۶۹	نوار ۶ نفری
۶۰	۴۹	۹۷	۱۰/۷	۲۰۶	۵/۲	۲۴۶	۶/۵	۵۵۲	نوار ۷ نفری
۴۹	۳۵	۴۹	۶/۸	۱۳۳	۲/۷	۱۷۹	۳/۷	۳۱۲	نوار ۸ نفری
۱۷	۱۸	۲۵	۲/۱	۶۰	۰/۹	۶۱	۱/۹	۱۲۱	نوار ۹ نفری
۱۶	۷	۱۶	۲/۰	۳۱	۰/۹	۲۶	۰/۸	۶۵	نوار ۱۰ نفری یا بیشتر
۶/۸	۵/۹	۹/۹	-	۹/۹	-	۳/۷	-	۳/۹	نفرات خانوار

۳۱۰۰۳۵ - ۳۵۰۳۴ - ۳۸۰۳۱ - ۱۰۱

جدول شماره ۱۶ - تعداد نفقات خانوار بر حسب تعداد افراد شاغل، بکار هر خانوار در حوزه سرشماری اردستان - آبان ماه ۱۳۳۵ (تواصیر ۱۱۵۶)

تعداد خانوار بر حسب تعداد افراد شاغل بکار							کلیه خانوارها		نفقات خانوار
انفرای بیشتر				جمع			چند درصد	تعداد	
۳ نفر یا بیشتر	۲ نفر	۱ نفر	چند درصد	جمع	چند درصد	تعداد	چند درصد	تعداد	
۱۰۰۰	۲۱۷۲	۵۷۱۰	۱۰۰٪	۸۲۹۲	۱۰۰٪	۶۸۵	۱۰۰٪	۱۰۲۷۲	کل حوزه سرشماری اردستان
									مجموع خانوارها
		۲۱۵	۲٪	۲۱۵	۰٪	۳۰۴	۰٪	۵۶۱	خانوار ۱ نفری
	۲۷۰	۱۱۵۷	۱۰٪	۱۴۲۷	۱۸٪	۱۱۲	۱۶٪	۱۱۲۰	خانوار ۲ نفری
۴۰	۴۱۸	۱۰۱۱	۱۷٪	۱۵۵۷	۱۹٪	۸۳	۱۲٪	۱۱۶۰	خانوار ۳ نفری
۱۵۶	۴۴۱	۱۳۲۱	۲۰٪	۱۸۳۸	۲۲٪	۵۴	۸٪	۱۸۹۲	خانوار ۴ نفری
۲۰۶	۴۱۴	۱۰۰۹	۱۷٪	۱۵۲۱	۱۸٪	۲۷	۴٪	۱۰۰۵۶	خانوار ۵ نفری
۲۲۸	۳۰۲	۳۱۱	۱۲٪	۱۱۴۱	۱۴٪	۱۵	۲٪	۱۰۱۵۶	خانوار ۶ نفری
۱۹۱	۱۹۴	۲۷۰	۷٪	۶۶۰	۸٪	۷	۱٪	۱۱۲	خانوار ۷ نفری
۱۳۱	۳۶	۱۳۴	۱٪	۳۵۹	۴٪	۱	۰٪	۲۶۰	خانوار ۸ نفری
۱۱	۲۴	۵۳	۱٪	۱۲۸	۱٪	-	-	۱۲۸	خانوار ۹ نفری
۲۱	۱۲	۲۱	۰٪	۷۸	۱٪	۱	۰٪	۷۹	خانوار ۱۰ نفری یا بیشتر
۱/۲	۵۶/۴	۳/۸	-	۴/۲	-	۱/۷	-	۱/۰	میان نفقات خانوار
۱۱۸	۲۱۹	۵۷۲	۱۰۰٪	۱۰۲۹	-	۶۶	۱۰۰٪	۱۰۲۳۵	شهر اردستان
									مجموع خانوارها
		۴۱	۳٪	۴۱	*	۴۸	۷٪	۸۹	خانوار ۱ نفری
	۳۳	۱۱۹	۱۴٪	۱۵۲	*	۲۹	۱۶٪	۱۸۱	خانوار ۲ نفری
۲	۵	۱	۱٪	۱۶	*	۱	۲٪	۲۵	خانوار ۳ نفری
۲۳	۵۵	۱۰۰	۲۲٪	۲۲۸	*	۵	۲۱٪	۲۴۳	خانوار ۴ نفری
۴۳	۵۸	۱۰۸	۲۰٪	۲۰۹	*	۲	۱۸٪	۲۱۱	خانوار ۵ نفری
۴۹	۵۷	۸۴	۱۸٪	۱۶۰	*	۲	۱۶٪	۱۹۲	خانوار ۶ نفری
۲۴	۴۴	۲۷	۱۱٪	۱۱۵	-	-	۱۰٪	۱۱۵	خانوار ۷ نفری
۱۶	۱	۱۳	۱٪	۴۸	-	-	۴٪	۴۸	خانوار ۸ نفری
۴	۷	۱	۱٪	۱۲	-	-	۱٪	۱۲	خانوار ۹ نفری
۷	۱	۵	۱٪	۱۳	*	۱	۱٪	۱۴	خانوار ۱۰ نفری یا بیشتر
۵/۱	۵/۲	۴/۳	-	۴/۸	-	*	-	۴/۶	میان نفقات خانوار
۸۵۷	۱۹۰۸	۵۱۸۸	۱۰۰٪	۷۹۵۳	۱۰۰٪	۵۸۹	۱۰۰٪	۸۰۴۲	بقیه نقاط حوزه سرشماری اردستان
									مجموع خانوارها
		۲۲۴	۲٪	۲۲۴	۰٪	۲۰۶	۰٪	۴۸۰	خانوار ۱ نفری
	۲۳۷	۱۰۲۸	۱۶٪	۱۲۷۵	۱۶٪	۱۶۴	۱۶٪	۱۰۲۹	خانوار ۲ نفری
۳۸	۴۱۳	۱۰۹۰	۱۶٪	۱۵۴۱	۱۹٪	۷۴	۱۸٪	۶۱۵	خانوار ۳ نفری
۱۲۳	۳۹۱	۱۰۸۱	۲۰٪	۱۶۰۰	۲۰٪	۴۹	۱۹٪	۱۱۴۹	خانوار ۴ نفری
۱۱۳	۳۵۶	۸۰۱	۱۶٪	۱۳۱۰	۱۶٪	۲۵	۱۵٪	۱۲۴۵	خانوار ۵ نفری
۱۷۹	۲۴۵	۵۲۷	۱۲٪	۹۵۱	۱۲٪	۱۳	۱۱٪	۶۶۴	خانوار ۶ نفری
۱۱۲	۱۵۰	۲۳۳	۷٪	۵۴۵	۷٪	۷	۶٪	۵۵۲	خانوار ۷ نفری
۱۰۳	۸۷	۱۲۱	۳٪	۳۱۱	۴٪	۱	۳٪	۳۱۲	خانوار ۸ نفری
۵۷	۱۲	۴۷	۱٪	۱۲۱	-	-	۱٪	۱۲۱	خانوار ۹ نفری
۳۲	۱۲	۲۱	۰٪	۶۵	-	-	۰٪	۶۵	خانوار ۱۰ نفری یا بیشتر
۱/۱	۴/۲	۲/۷	-	۴/۱	-	۱/۷	-	۳/۱	میان نفقات خانوار

* - در موارد یک جمع کمتر از ۱۰ باشد چند درصد و میان نشان داده نشده است.

جدول شماره ۱۲ - منابع خانگی در حوزه سرشماری اردستان آبانماه ۱۳۳۰ (نوامبر ۱۳۳۰)

منابع خانگی	تعداد	چند درصد	منابع خانگی	تعداد	چند درصد
کل حوزه سرشماری اردستان			تهیه و تولید مواد غذایی	۴	۱/۸
جمع منابع خانگی	۱۳۶۰	۱۰۰/۰	روغن کنس نبانی (غیر خوراکی)	۱	۰/۵
چاه و تولید قالی و گلیم و زلیخ و غیره	۱۲۸۲	۸۲/۲	تهیه و تولید صابون و شمع	-	-
رجه بانی و ریسه‌دن و عمل آوردن نخ	۲۰۶	۱۲/۴	سایر منابع خانگی	-	-
بیه و برنج پالاکس و آسیا کردن فلات	۱۲	۰/۸	مهاکین تعداد منابع خانوار در خانوارها تکسسه	۱/۸	-
چاه و تولید نسوجات و گلش	۲۶	۱/۸	دارای یک صنعت یا بیشتر هستند	-	-
چاه و تولید مواد غذایی	۷	۰/۴	بقیه نقاط حوزه سرشماری اردستان	-	-
باز کنس نبانی (غیر خوراکی)	-	-	جمع منابع خانگی	۱۴۰۴	۱۰۰/۰
چاه و تولید صابون و شمع	۲۲	۱/۴	تهیه و تولید قالی و گلیم و زلیخ و غیره	۱۲۰۲	۸۲/۲
سایر منابع خانگی	۲	۰/۱	رجه بانی و ریسه‌دن و عمل آوردن نخ	۱۸۱	۱۳/۰
انگین تعداد منابع خانوار در خانوارها تکسسه	۱/۱	-	بیه و برنج پالاکس و آسیا کردن فلات	۱۲	۰/۸
دارای یک صنعت یا بیشتر هستند	-	-	تهیه و تولید نسوجات و گلش	۲۴	۱/۲
شهر اردستان	-	-	تهیه و تولید مواد غذایی	۲	۰/۱
جمع منابع خانگی	۲۰۶	۱۰۰/۰	روغن کنس نبانی (غیر خوراکی)	-	-
چاه و تولید قالی و گلیم و زلیخ و غیره	۱۸۱	۸۲/۱	تهیه و تولید صابون و شمع	۲۲	۱/۵
رجه بانی و ریسه‌دن و عمل آوردن نخ	۱۲	۸/۲	سایر منابع خانگی	۲	۰/۱
بیه و برنج پالاکس و آسیا کردن فلات	۱	۰/۵	مهاکین تعداد منابع خانوار در خانوارها تکسسه	۱/۰	-
چاه و تولید نسوجات و گلش	۲	۱/۰	دارای یک صنعت یا بیشتر هستند	-	-

۵۶ - ۴۴ - ۴۳ - ۵۹ - ۹ - ۹

جدول شماره ۱۸ - نوع ساختمان بر حسب نوع مصرف در واحدهای مسکونی حوزه سرشماری اردستان : آبانماه ۱۳۳۰ (تیرماه ۱۳۳۰)

نوع مصرف اطهارشده	خانه غیرملکی میانی	خانه اجارهای	خانه ملکی		جمع	نوع ساختمان
			چنددرصد	تعداد		
۵۸	۱,۷۵۳	۲۴۸	۷۸/۸	۷,۳۲۲	۹,۳۲۲	کل حوزه سرشماری اردستان
-	-	-	-	-	-	مجموع واحدهای مسکونی
-	۱۲	-	-	۶	۱۸	آجری
۲	۴۰	۱۱	۸۰/۲	۱۳۴	۱۶۲	آجری و خشتی
-	۲	-	-	-	۲	چادری
-	۲	-	-	۱	۱۱	چوبی
-	-	-	-	-	-	حصیری
۱۶	۱,۵۱۶	۲۰۲	۷۶/۲	۶,۶۶۶	۸,۳۲۰	خشتی
۲	۲۷	-	۸۱/۲	۵۴۲	۶۰۹	سنگی
-	۷۶	۵	۶۶/۸	۱۳۷	۲۴۴	کلی
۱	۷	۱	۱۳/۶	۱۲۲	۱۴۱	انواع دیگر
۲۶	۶۱	۱۳	۷/۲	۹	۱۲۵	اطهارشده
۲۰	۷۲	۷۵	۸۱/۸	۶۶۲	۱,۱۳۵	شهر اردستان
-	-	-	-	-	-	مجموع واحدهای مسکونی
-	۱	-	-	-	۱	آجری
-	۲	۵	-	۱۱	۲۲	آجری و خشتی
-	-	-	-	-	-	چادری
-	-	-	-	-	-	چوبی
-	-	-	-	-	-	حصیری
۱	۷۰	۶۶	۸۷/۲	۹۴۶	۱,۰۸۲	خشتی
-	-	-	-	-	-	سنگی
-	-	-	-	-	۱	کلی
-	-	-	-	-	-	انواع دیگر
۱۱	-	۴	۴	۵	۲۸	اطهارشده
۲۵	۱,۶۸۱	۱۳۴	۷۸/۰	۶,۶۵۶	۸,۵۴۲	بقیه نقاط حوزه سرشماری اردستان
-	-	-	-	-	-	مجموع واحدهای مسکونی
-	۱۱	-	-	۶	۱۷	آجری
۷	۱۴	۶	۸۱/۸	۱۲۳	۱۴۵	آجری و خشتی
-	۲	-	-	-	۲	چادری
-	۲	-	-	۱	۱۱	چوبی
-	-	-	-	-	-	حصیری
۱۵	۱,۴۴۶	۱۳۶	۷۸/۱	۵,۶۸۰	۷,۲۷۲	خشتی
۲	۲۲	-	۸۱/۲	۵۴۲	۶۰۹	سنگی
-	۷۶	۵	۶۶/۷	۱۳۲	۲۴۴	کلی
۱	۷	۱	۱۳/۶	۱۲۲	۱۴۱	انواع دیگر
۱۷	۶۱	۱۵	۷	۹	۱۲۷	اطهارشده

۵ - در مواردیکه جمع کتزاز ۱۰۰ باشد چنددرصد نشان داده نمیشود.