



وزارت کشور

آمار عمومی

۸۶۱۱

گزارش مشروح حوزه سرشماری

زاهدان

۵۰ تیر ۱۳۳۱

مرکز آمار ایران
آرشیو اطلاعات آماری

مردی از ماه ۱۳۳۱

فهرست

شماره جدول	عنوان	صفحه
۱۰-	وضع فعالیت اقتصادی برحسب سن و جنس در جمعیت از ده ساله بیابا :	
۲۲	در کل حوزه سرشماری زاهدان	
۲۳	در شهر زاهدان	
۲۴	در رقبه نقاط حوزه سرشماری زاهدان	
۱۱-	تقسیمات عمده و مشاغل برحسب سن و جنس در جمعیت شاغل بکار از ده ساله بیابا :	
۲۵	در کل حوزه سرشماری زاهدان	
۲۶	در شهر زاهدان	
۲۷	در رقبه نقاط حوزه سرشماری زاهدان	
۱۲-	طبقات مشاغل برحسب وضع اشتغال و جنس در جمعیت شاغل بکار از ده ساله بیابا :	
۲۸	در کل حوزه سرشماری زاهدان	
۲۹	در شهر زاهدان	
۱۳-	تقسیمات عمده فعالیت صنعتی برحسب سن و جنس در جمعیت شاغل بکار از ده ساله بیابا :	
۳۰	در کل حوزه سرشماری زاهدان	
۳۱	در شهر زاهدان	
۳۲	در رقبه نقاط حوزه سرشماری زاهدان	
۱۴-	طبقات فعالیت صنعتی برحسب وضع اشتغال و جنس در جمعیت شاغل بکار از ده ساله بیابا :	
۳۳	در کل حوزه سرشماری زاهدان	
۳۴	در شهر زاهدان	
۱۵-	تعداد نفقات خانوار برحسب تعداد افراد با سواد در هر خانوار :	
۴۵	در کل حوزه سرشماری زاهدان	
۴۵	در شهر زاهدان	
۴۵	در رقبه نقاط حوزه سرشماری زاهدان	
۱۶-	تعداد نفقات خانوار برحسب تعداد افراد شاغل بکار در هر خانوار :	
۴۶	در کل حوزه سرشماری زاهدان	
۴۶	در شهر زاهدان	
۴۶	در رقبه نقاط حوزه سرشماری زاهدان	
۱۷-	سایع خانگی :	
۴۷	در کل حوزه سرشماری زاهدان	
۴۷	در شهر زاهدان	
۴۷	در رقبه نقاط حوزه سرشماری زاهدان	
۱۸-	نوع ساختمان برحسب نوع سقف و واحدهای مسکونی :	
۴۸	در کل حوزه سرشماری زاهدان	
۴۸	در شهر زاهدان	
۴۸	در رقبه نقاط حوزه سرشماری زاهدان	

شماره جدول	عنوان	صفحه
	مقدمه	
	توضیحات	
	تعاریف	
۱-	جمعیت برحسب جنس در شهر - دهات و سایر نقاط مسکونی حوزه سرشماری زاهدان	۱
۲-	منحصرات برجسته دهات کمتر از ۵۰۰۰ نفر در حوزه سرشماری زاهدان	۵
۳-	جمعیت برحسب جنس و سن	
۶	در کل حوزه سرشماری زاهدان	
۶	در شهر زاهدان	
۶	در رقبه نقاط حوزه سرشماری زاهدان	
۷	در خاش	
۷	در نقاط کمتر از ۵۰۰۰ نفر زاهدان	
۴-	وضع زنان و بچه‌ها برحسب سن و جنس در جمعیت از ده ساله بیابا :	
۸	در کل حوزه سرشماری زاهدان	
۸	در شهر زاهدان	
۹	در رقبه نقاط حوزه سرشماری زاهدان	
۹	در خاش	
۱۰	در نقاط کمتر از ۵۰۰۰ نفر زاهدان	
۵-	وضع سواد برحسب سن و جنس در جمعیت از ده ساله بیابا :	
۱۱	در کل حوزه سرشماری زاهدان	
۱۱	در شهر زاهدان	
۱۲	در رقبه نقاط حوزه سرشماری زاهدان	
۱۳	در خاش	
۱۴	در نقاط کمتر از ۵۰۰۰ نفر زاهدان	
۶-	آخرین مدرک تحصیلی برحسب سن و جنس در جمعیت از ده ساله بیابا :	
۱۵	در کل حوزه سرشماری زاهدان	
۱۶	در شهر زاهدان	
۱۸	در رقبه نقاط حوزه سرشماری زاهدان	
۷-	وضع مذهبی برحسب جنس :	
۱۹	در کل حوزه سرشماری زاهدان	
۱۹	در شهر زاهدان	
۱۹	در رقبه نقاط حوزه سرشماری زاهدان	
۸-	توزیع جمعیت بتمیم در کل حوزه سرشماری بتفکیک شهرستان یسا کشور محل تولد	۲۰
۱-	چگونگی محل تولد برحسب سن و جمعیت بتمیم :	
۲۱	در کل حوزه سرشماری زاهدان	
۲۱	در شهر زاهدان	
۲۱	در رقبه نقاط حوزه سرشماری زاهدان	

۴۵۷۰۱۲
۱۳۴۴
۱۳۴۵
۵۹۰۲



وزارت کشور

آمار عمومی

سرشماری عمومی ایران
گزارش حوزه سرشماری زاهدان
مقدمه

در آبانماه سال ۱۳۳۰ (نوامبر ۱۹۵۶) دولت شاهنشاهی ایران اولین سرشماری عمومی خود را انجام داد. سرشماری در روز دهم آبان (اول نوامبر) شروع و تا روز ۲۵ آبان (۱۵ نوامبر) در کلیه نقاط کشور با تمام رسید. جمعا ۲۰۸۳۶۶ مأمور سرشماری و سرپرست اغلب مأمورین سرشماری و سرپرستهای آنان از معلمین مدارس و شاگردان کلاسهای متوسطه (کلاسهای یازده و دوازده) بودند. روسا، ثبت احوال هر حوزه سرشماری که قبلا خود در تهران تعلیمات کافی دیده بودند کلاسهای جهت تعلیم مأمورین سرشماری در محل تشکیل داده و برای جلب همداری مردم تبلیغات محلی بعمل آوردند و نیز در جمع آوری اطلاعات حوزه تصدی خود نظارت داشتند. اجرای سرشماری عمومی کشور بعهده قسمت سرشماری اداره کل آمار عمومی که خود تهیه کننده برنامه سرشماری بود واگذار شد. نتایج کامل سرشماری طی یک رشته نشریات آماری برای هر حوزه منتشر خواهد شد و نیز یک خلاصه سرشماری عمومی منتشر خواهد گردید. این گزارش که راجع به حوزه سرشماری زاهدان میباشد پنجاه و ششمین گزارشی از یک سری گزارشهای مشابهی است که برای تمام حوزه های سرشماری بلا ناصله پس از استخراج اطلاعات منتشر خواهد شد.

توضیحات :

کل جمعیت

کل جمعیت سرشماری شده حوزه سرشماری (۵۵) زاهدان ۶۱۱۸۴ نفر جمعیت نسبی در هر کیلومتر مربع ۱/۱ نفر بوده در شهر زاهدان جمعا ۱۷۴۹۵ نفر و در نقاط دیگر که دارای ۵۰۰۰ نفر یا بیشتر جمعیت (۵۵۵) بودند ۷۴۲۹ نفر و بقیه یا ۳۶۵۰۰ نفر در سایر نقاط واقع در حوزه سرشماری زاهدان که کمتر از پنج هزار نفر جمعیت داشتند سرشماری شدند. جدول شماره ۱- کل جمعیت را ببنگین تعداد مردان و زنان متیم شهر زاهدان و نقاط دیگر که دارای ۵۰۰۰ نفر یا بیشتر جمعیت بودند و همچنین نقاط کمتر از پنج هزار نفر را نشان میدهد. بعضی از مشخصات برجسته دهات

حوزه سرشماری زاهدان دارای ۳۶۵ ده کمتر از پنج هزار نفر بود که از آن ۱۰۱ ده دارای شورای ده و ۱۴ ده دارای مدرسه دولتی و اعلی و فقط ۱ ده یا ۲/۳ درصد از مجموع دهات دارای درمانگاه یا موسسات بهداشتی دیگر بودند ۵۴ ده مسجد داشتند ۱ ده دارای گرمابه عمومی بودند در ۱۰ ده یا چند رادبو وجود داشت در ۵ درصد از دهات قسمتی یا همه زمینها آرایشی یعنی متعلق به مالکین غیر کشاورز و ۶۰ درصد دهات قسمتی یا همه از زمینها متعلق به مالکین کشاورز داشت. این اطلاعات در جدول شماره ۲ مفصلا نشان داده شده است.

- * مناسب است که برای فهم صحیح این توضیحات در مورد بنات صفحات مربوط به تعاریف که بعد از توضیحات آمده است دقت شود.
- ** بیتالور استخراج نتایج سرشماری عمومی تمام کشور به ۱۱۹ منطقه تقسیم شد که حوزه سرشماری زاهدان یکی از آنهاست حدود این حوزه سرشماری با حدود شهرستان مطابقت داشته و شامل دهستانهای آب رئیس - اسکل آباد - ایرندگان - نیون - چاه گاوی - حومه - حومه بخش خاش - ده بالا - سنگان - شورو - قلعه بید - کارواندر - گلنگور - گوشه - گوهرکوه - لاوز - نوک آباد - نازیل - نعمت آباد - بوده است.
- *** نقطه بیش از پنج هزار نفر در این حوزه سرشماری خاش میباشد.

نقشه تراکمه جمعیت خوزستان و سرزمین زاهدان

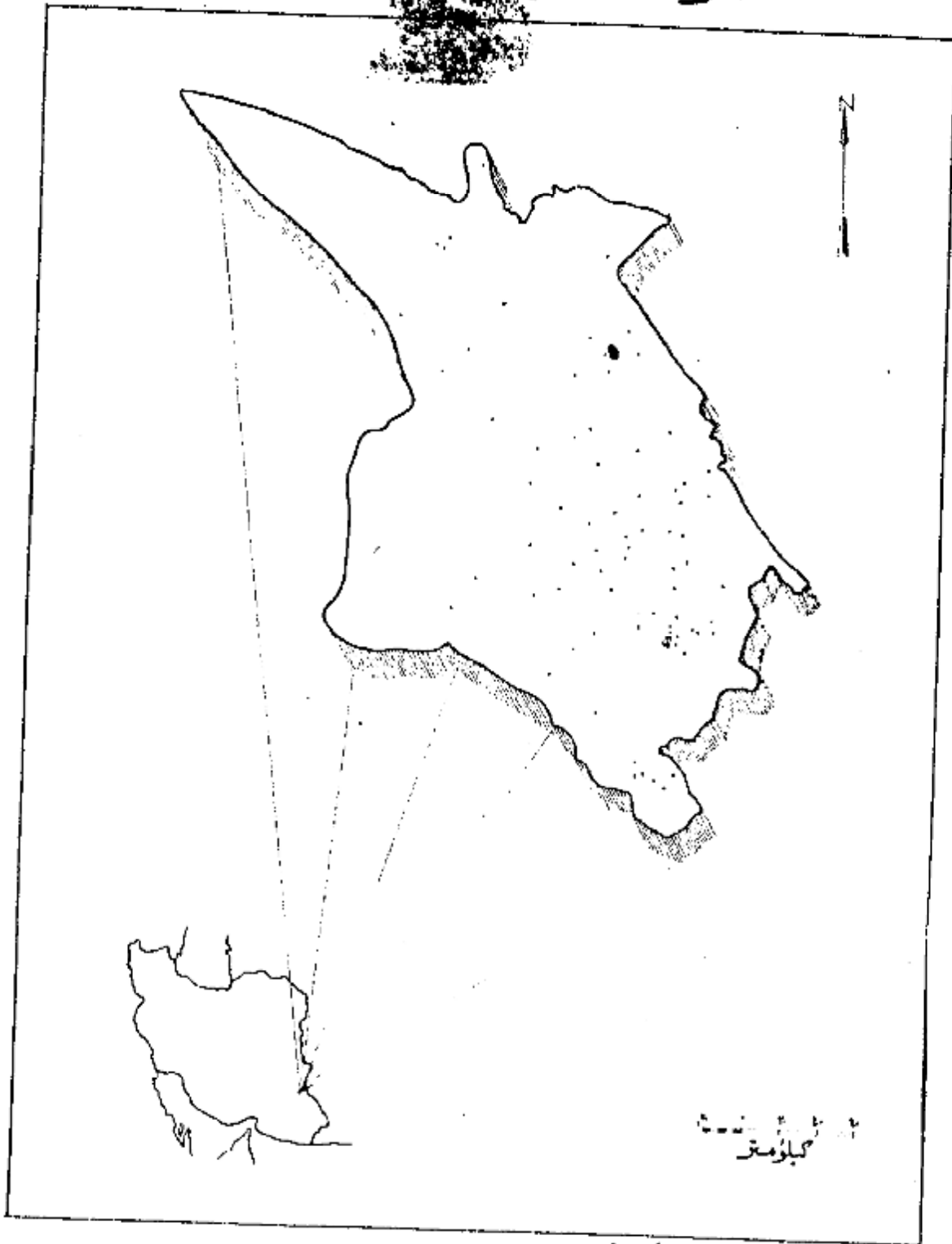

ارتفاع نمایندگی .. ۵ نفر است.
 جمعیت کل خوزستان و سرزمین زاهدان. ۲۱۴۸۴
 جمعیت شهر زاهدان. ۱۷۴۹۵

در تمام نقاط حوزه سرشماری زاهدان باسواد بطور قابل ملاحظه ای از زنان باسواد بیشتر بود ۲۴ درصد از مردان ۷ درصد از زنان ۱۰ ساله بیالفا در بخارا و نوشتن بودند نسبت افراد باسواد در شهر زاهدان ۳۰ درصد بود در نقاط دارای بیش از ۵۰۰۰ نفر نسبت اشخاص باسواد ۴۱ درصد و در مناطق کمتر از ۵۰۰ نفر در بخارا و نوشتن بودند.

از پیش از آنکه نامتعمیل در سالهای اخیر مخصوصاً برای بانوان از اینجا معلوم میشود که نسبت افراد باسواد در بین خردسالان بیش از بزرگسالان است نسبت اشخاص باسواد در کل حوزه سرشماری برای افراد کمتر از ۱۰ ساله ۲۱ درصد برای افراد ۱۰ تا ۱۳ ساله ۱۳ درصد بود پیشرفت های اخیر در باسواد کردن بانوان در مملکت مقایسه نسبت زنان جوان باسواد به زنان سن باسواد بخوبی مشهود میشود چنانکه ۱۱ درصد از زنان ۱۰-۱۱ ساله و فقط کمتر از یک درصد از زنان ۱۵ ساله بیالفا باسواد بودند در بین مردان ۱۱ تا ۱۳ ساله ۲۵ درصد و در بین مردان ۱۵ ساله بیالفا ۱۲ درصد باسواد وجود داشت.

جدول شماره ۵ - وضع سواد جمعیت حوزه سرشماری زاهدان را که بر حسب سن و جنس طبقه بندی شده است نشان میدهد و حاوی اطلاعات مشابهی برای سایر نقاط حوزه سرشماری زاهدان میباشد.

نمودار مربوط به باسوادان ها بر حسب سن و جنس در جمعیت آزادگانه بیالفا
شهر زاهدان

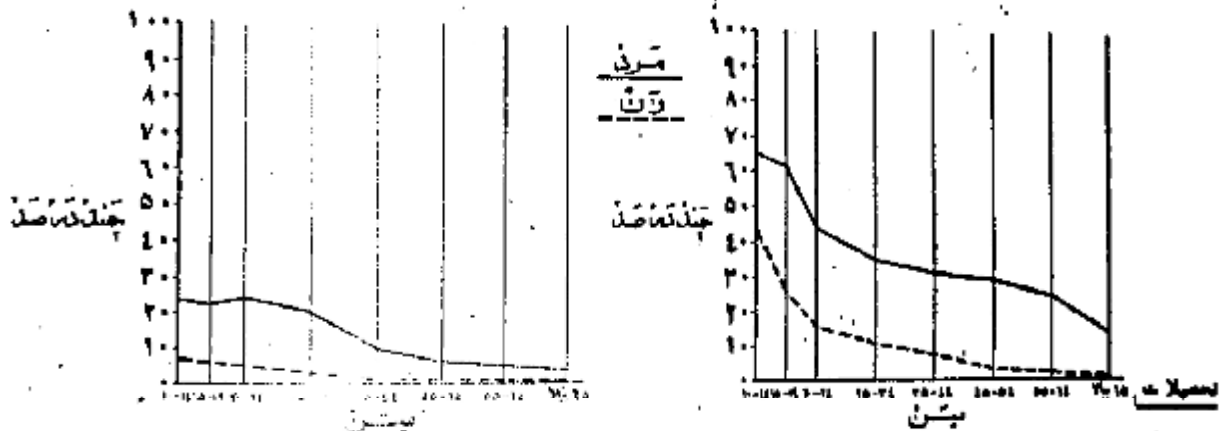

از جمعیت ۱۵ ساله بیالفا ۱۰ درصد در کل حوزه سرشماری و ۱۷ درصد در شهر زاهدان یک تا چند سال از تحصیلات رسمی را تکمیل نموده بودند و در حدود ۸ درصد در حوزه سرشماری و ۱۱ درصد در شهر زاهدان تحصیلات ابتدائی (۵) را پایان رسانده بودند نسبت افراد که تحصیلات بیشتری داشتند در کل حوزه زاهدان چنین بود و آنسترازیات در حدود ۱۸۶ نفر تحصیلات متوسطه را تمام کرده و ۸۳ نفره سالم یا بیشتر در دوره دانشگاه را تکمیل کرده بودند البته این ارقام برای شهر زاهدان در نظر گرفته شده است.

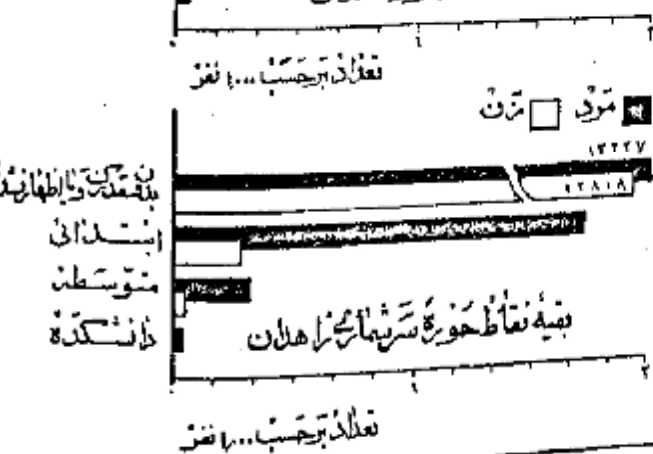

امکانات معمولی برای مردان بطور قابل توجهی بیشتر از زنان بوده است و این موضوع از مقایسه نسبت مردان به زنانیکه یک یا چند سال مدرسه دیده اند بخوبی مشهود میشود نسبت کس که یک یا چند سال تحصیل رسمی دارند عبارتند از ۷۱ درصد برای مردان و ۷ درصد برای زنان ۰ بیانه سالهای تحصیلی برای مردان از زنان تقریباً برابر یعنی نزدیک به ۶ سال بود.

جدول شماره ۶ - آخرین مدرک تحصیلی جمعیت ۱۵ ساله سالها در کل حوزه سرشماری زاهدان را که بر حسب سن و جنس نشان میدهد.

کسانی که مدرک یکی از کلاسهای متوسطه یا دانشگاه را داشتند مسلماً دوره ابتدائی را با تمام رسانده و در اینجا جزو آن عدد از کسانی حساب شده اند که مدرسه ابتدائی را تمام کرده اند.

نود و نه درصد افراد حوزه سرشماری زاهدان مسلمان بود و در شهر زاهدان این نسبت ۶۷ درصد بود و نسبت کم با قیامند و شامل مسیحیان - کلیسیان - زرتشتیان و سایر مذاهب میشد . در بین مسوحيان زرتشتيان نسبت مرد به زن بیشتر از سایر مذاهب بود .
جدول شماره ۲ - وضع مذهب جمعیت کل حوزه و شهر و بقیه نقاط حوزه سرشماری زاهدان را که بر حسب جنس طبقه بندی شده نشان میدهد .

نمودار وضع مذاهب مختلف در جمعیت حوزه سرشماری زاهدان

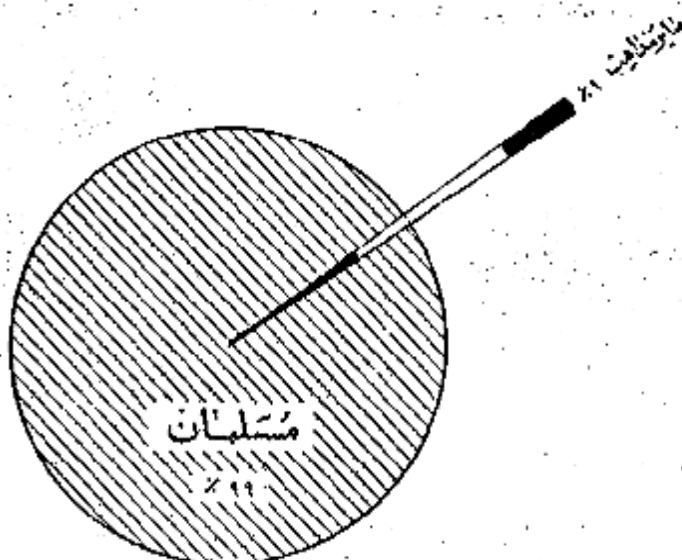

محل تولد

هفتاد و دو درصد از کسانی که در حوزه سرشماری زاهدان مقیم بودند در داخل حوزه مزبور ۲۰ درصد در شهرستانهای مجاور و ۶ درصد در قسمتهای دیگر ایران و تسهاده قبلی هم در خارج از ایران پدید آمده بودند جمعیت متولد در خارج از این حوزه سرشماری ۱۶۶۹۷ نفر بود که از آن عده ۶۶۱۰ نفر در زابل و ۳۳۹۷ نفر در بیرجند و ۱۲۸۹ نفر در کرمان و ۱۰۴۷ نفر در یزد و ۶۵۳ نفر در قم و ۶۲۲ نفر در مشهد و ۵۴۷ نفر در تهران و ۲۰۱ نفر در تربت حیدریه و بقیه متولدین سایر شهرستانها و کشورهای خارجی بودند . از متولدین در خارج از کشور بیش از همه ۳۲۱ نفر متولدین پاکستان و ۲۷۸ نفر متولدین هندوستان و ۹ نفر متولدین افغانستان بودند ۶۶۸ نفر از متولدین در خارج از کشور مقیم شهر زاهدان و ۱۴۸ نفر در بقیه نقاط حوزه سرشماری مقیم بودند .

نسبت کسانی که هم متولد هم مقیم در این حوزه سرشماری بودند در سنین مختلف تفاوت مختصری داشت به عبارت دیگر ۵۱ درصد از کسانی که سنشان ۱۵ تا ۲۴ سال بود و ۹۲ درصد آنها نیکه سنشان شتر از ۵ سال بود متولد و مقیم حوزه سرشماری زاهدان بودند .

- جدول شماره ۸ - ساکنین حوزه سرشماری زاهدان را بر حسب شهرستان و پاکستان محل تولد نشان میدهد .
- جدول شماره ۹ - حاکی از اطلاعات مزبور تفکیک سن در کل حوزه و شهر و بقیه نقاط حوزه سرشماری میباشد .

شاغلین و بیکاران

هفتاد و نه درصد یا ۱۷ هزار نفر از مردان ده ساله به بالای ساکن حوزه سرشماری زاهدان بکار اشتغال داشتند . در شهر زاهدان ۷۳ درصد یا ۵ هزار نفر از مردان بکار مشغول بودند . از تمام مردان بین ۲۵ تا ۴۴ ساله ۹۸ درصد بکار اشتغال داشتند و این رقم بزرگترین نسبت مردان شاغل بکار در سنین مختلف بود . نسبت مردان در جستجوی کار در کل حوزه سرشماری ۱ درصد و در شهر زاهدان ۱ درصد بود نسبت مردان نیکه نه شاغل بکار و نه در جستجوی کار بودند در کل حوزه در حدود ۱۹ درصد و در شهر زاهدان ۲۴ درصد بود . اکثریت این افراد غیر فعال را در سنین پائین محصلین تشکیل میدادند . در بین زنان از ده ساله به بالا که در حوزه سرشماری زاهدان سکونت داشتند ۸۲ درصد خانه دار و فقط ۶ درصد شاغل بکار بودند .

رقم زنان شاغل بکار در هر گروه سن نشان میدهد که زنان جوان بالنسبه بیشتر در سنین قبل از ازدواج بکار مشغول بودند و حال آنکه در سنین ازدواج و پرورش نوزاد کمتر شاغل بکار بودند. و نیز دیده میشود که بیشتری از زنان مسن تر شاید زنان بیوه برای تأمین معاش خود بکار اشتغال داشته باشند.

جدول شماره ۱۰ - وضع فعالیت اقتصادی جمعیت از ده ساله به بالا بر حسب سن و جنس در کل حوزه و شهرستانی که نقاط حوزه سرشماری زاهدان نشان میدهد.

نمودار مربوط بوضع فعالیت اقتصادی در جمعیت از ده ساله به بالا بر حسب جنس

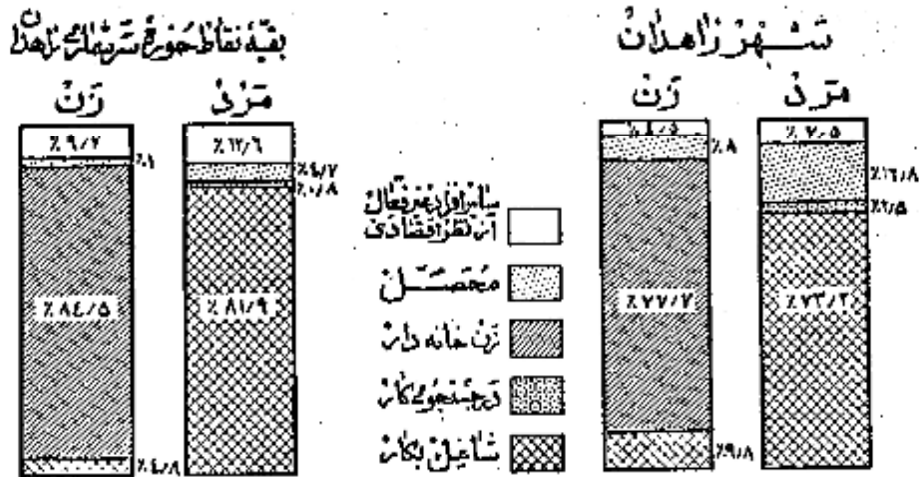

نمودار مربوط بکار طبقات فعال از نظر اقتصاد بر حسب سن و جنس جمعیت از ده ساله به بالای حوزه سرشماری زاهدان

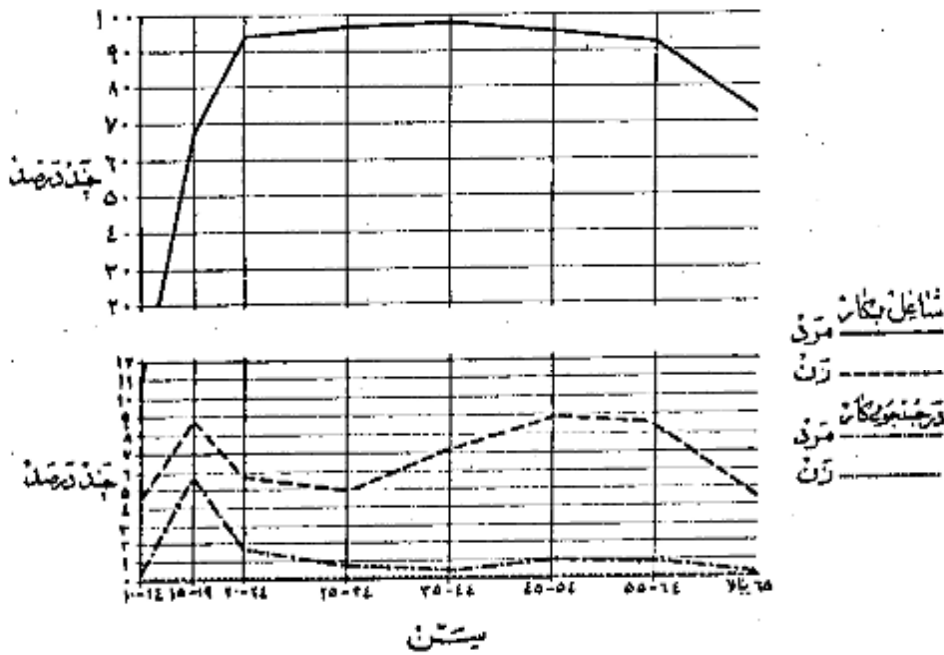

وضع اشتغال

در حوزه سرشماری زاهدان جمعاً تعداد ۱۸ هزار نفر از افراد ده ساله به بالا اظهار کرد بودند که بکارهای مورد اشتغال دارند. از این گروه

شاملین ۳۱ درصد مزد بگیر بوده و برای کارفرمایان غیر دولتی کار میکردند و ۱۹ درصد مستخدم دولت و ادوعد کارفرمایان بودند که یک یا چند نفر کار میکردند. استخدام داشتند و ۳۴ درصد عهده دار انجام کار خود بودند بدون اینکه کارگری در استخدام داشته باشند و ۵ درصد هم کارگر خانوادگی بودند که بدون دریافت مزدی در کارگاهها بیک تعلق پختانواده خودشان داشت کار میکردند.

نمودار وضع اشتغال در جمعیت ۱۸ ساله به بالا محوره سرشماری زاهدان

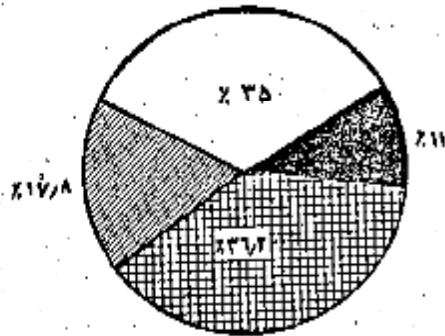

شکل

جهل و سه درصد از مردان شامل بکار حوزه سرشماری زاهدان اظهار

کرده بودند که بشلل زراعت و ۱۲ درصد بپیشه های صنعتی و ۹ درصد به آموزش و ۷ درصد به خدمات (سروسها) و ۱۰ درصد به حمل و نقل و ۲۵ درصد بقیه بکارهای گوناگون دیگر از قبیل مشاغل امرواداری و حسرتفای و استخراج معدن و غیره اشتغال داشتند. پنجاه و پنج درصد از زنان شامل بکار در خدمات (سروسها) و ۳۲ درصد بپیشه های صنعتی و وسازی و ۵ درصد بخره ای و ۱۹ درصد بقیه بکارهای دیگر اشتغال داشتند. در میان زنان و مردان شامل بکار عده ای که در مشاغل حرفه های صنعتی و خدمات و سروسها کار میکردند جوانتر از آنها می بودند که اشتغال بکارهای دیگر داشتند سن مردان و زنان شامل بکار در اموری مانند آموزش و امرواداری بیش از سن افراد ای است که بکارهای دیگر اشتغال داشتند.

جدول شماره ۱۱ - تقسیمات عده مشاغل را بر حسب سن و جنس در جمعیت شامل بکار از ده ساله به بالا در کل حوزه و شهرستان باده

جدول شماره ۱۲ - با تحصیل بیشتری حاوی طبقات مختلف مشاغل بر حسب جنس و وضع اشتغال در جمعیت شامل بکار از ده ساله به بالای کل حوزه سرشماری و شهرستان باده

نمودار تقسیمات عمده مشاغل بر حسب سن در جمعیت ۱۸ ساله به بالا کل حوزه سرشماری زاهدان

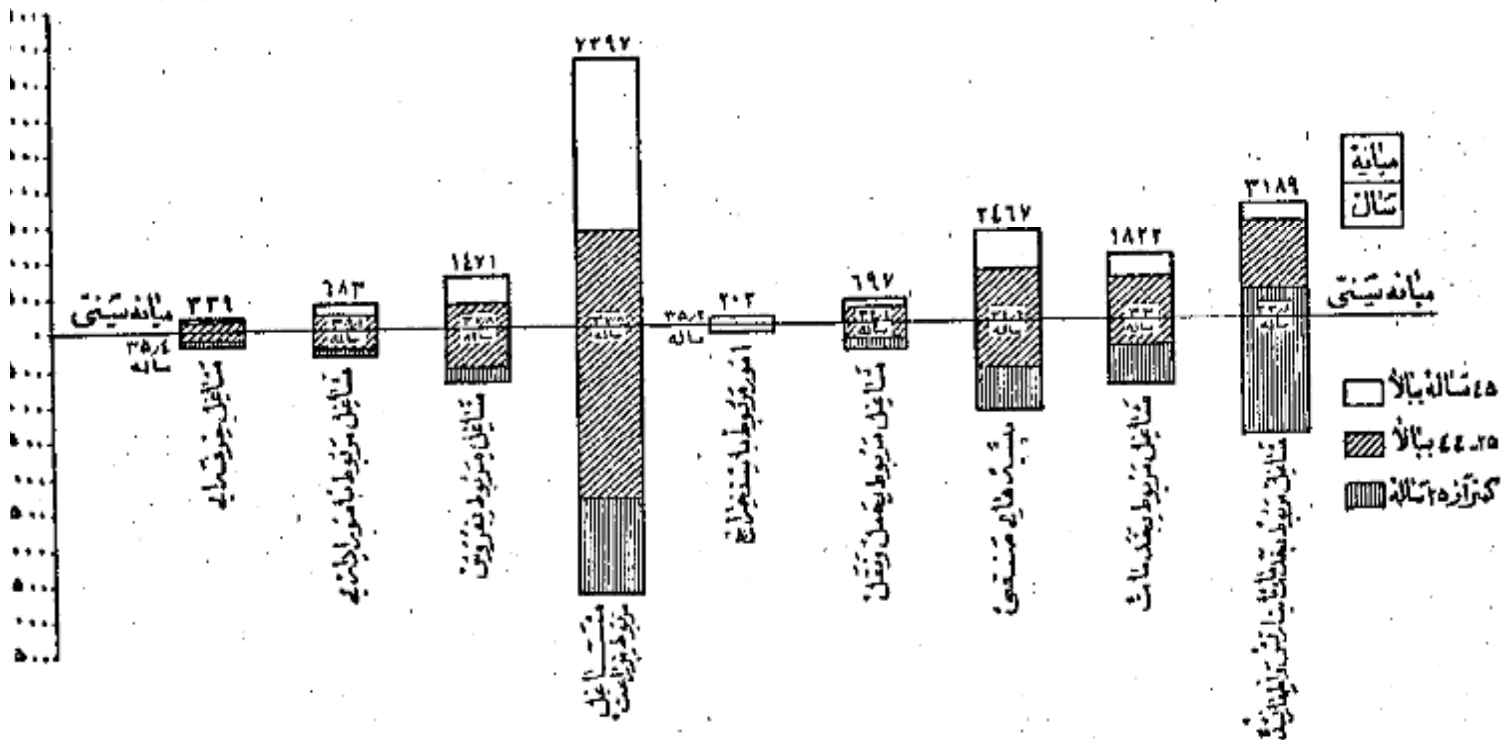

فعالیت دسته جمعی صنعتی

چهل و یک درصد از شاغلین بکار در کشاورزی و ۲۰ درصد در خدمات و سرپرستی و ۸ درصد در تجارت و ۷ درصد در حمل و نقل و ۱۶ درصد در تولیدات صنعتی و ۱۸ درصد بقیه در استخراج معدن و ساختمان و سرپرستی بهداشتی و سایر امور صنعتی فعالیت می نمودند . و این نسبتها بین شهرزاهدان و بقیه نقاط حوزه سرشماری مزبور مخصوصاً در فعالیتهای تولیدات صنعتی و نوسازی و کشاورزی مختلف بود . بطوریکه در شهرزاهدان ۱۲ درصد در تولیدات صنعتی و فقط ۳ درصد به کشاورزی اشتغال داشتند در حالیکه در بقیه نقاط حوزه این ارقام برای تولیدات صنعتی و نوسازی ۴ درصد و برای کشاورزی ۵۶ درصد بوده است .
جدول شماره ۱۳ - تسمیات عمده فعالیت صنعتی جمعیت شاغل بکار از ده ساله بالا در کل حوزه و شهری و بقیه نقاط حوزه سرشماری زاهدان بر حسب سن و جنس نشان میدهد .
جدول شماره ۱۴ - با تفصیل بیشتری شامل فعالیت صنعتی جمعیت شاغل بکار بتکلیف جنس و وضع اشتغال برای حوزه سرشماری و شهرزاهدان میباشد .

فردا شته عمدا صنایع جمعیت از ده ساله بالا بر حسب جنس و وضع اشتغال در شهرزاهدان

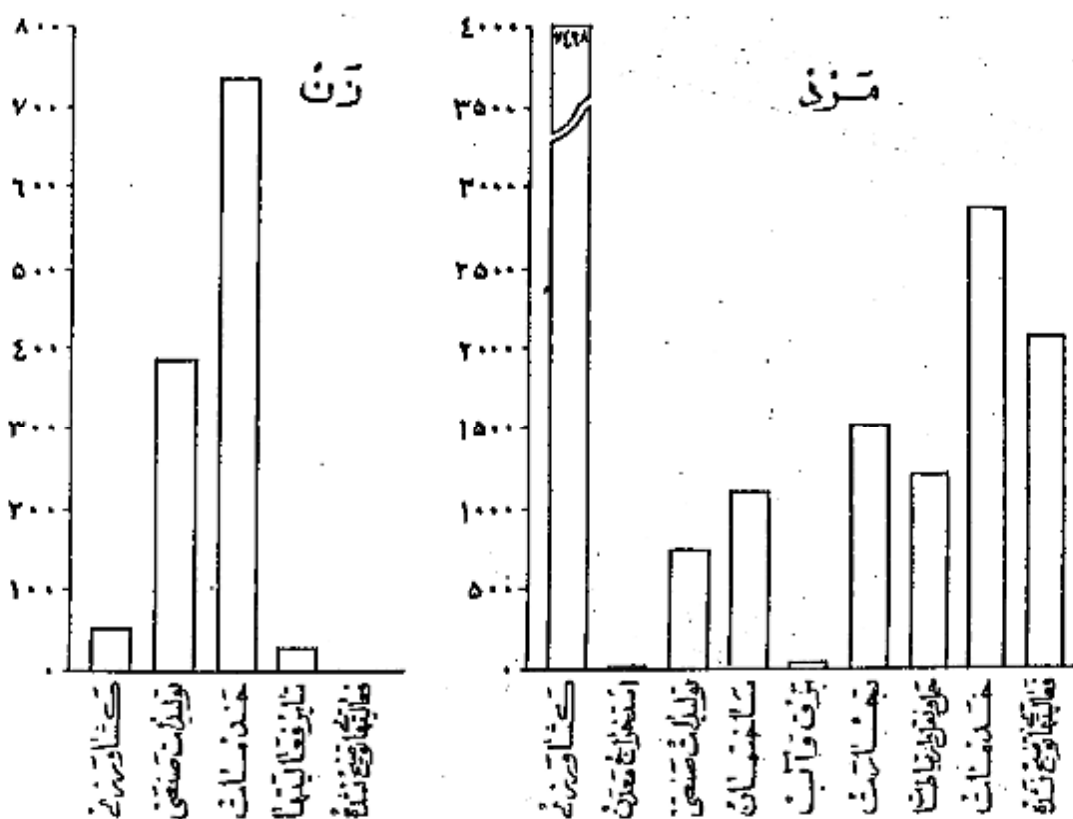

خانوار

خانوارهای سرشماری شده در حوزه سرشماری زاهدان ۱۲۸۲۱ خانوار بود که از این عدد ۳۸۶۵ خانوار در شهرزاهدان و ۸۱۶۶ خانوار در بقیه نقاط حوزه مزبور سرشماری شده بودند . میانة نفرات خانوار در کل حوزه سرشماری و همچنین شهرزاهدان ۴ نفر بود در ۸ درصد خانوارهای حوزه سرشماری زاهدان فقط یک نفر یا سواد وجود داشت و در ۱۴ درصد خانوارها دو یا چند نفر یا سواد بودند و در ۷۸ درصد خانوارها کسی قادر بخواندن و نوشتن نبود . بیست و سه درصد خانوارهای کل حوزه سرشماری اظهار نموده بودند که هیچک از افراد خانوار آنها شاغل بکار نیست و ۶۱ درصد اظهار کرده بودند که فقط یک نفر شاغل بکار در بین افراد خانوار وجود دارد و ۱۶ درصد بقیه اظهار کرده بودند که دو یا چند نفر از افراد خانوار آنها بکار اشتغال دارند .

جدول شماره ۱۵ - خانوارهای کل حوزه و شهری و بقیه نقاط حوزه سرشماری زاهدان بر بتکلیف تعداد نفرات و عده با سواد در خانوارشان میدهد .
جدول شماره ۱۶ - حاری طبقه بندی خانوارها بر حسب نفرات آنها و تعداد افراد شاغل بکار در هر خانوار است .

صنایع خانگی

نقط ۱۱۳۴ خانوار از ۱۳ هزار خانوار حوزه سرشماری زاهدان اظهار کرده بودند که برای دریافت مزد با استفاده شخصی بساختن و تولید بعضی محصولات صنایع خانگی در داخل خانه اشتغال دارند . در این خانوارها ۱۲۱۱ کارگاه صنایع خانگی وجود داشت که از این تعداد ۶۶ کارگاه در داخل شهر زاهدان بود .

مهمترین این صنایع در شهرزاهدان پارچه بافی و رسیدن و حمل آوردن نخ بود و در رتبه نقاط حوزه سرشماری تهیه و تولید مواد غذایی بود .
جدول شماره ۱۷ - انواع صنایع خانگی را در کل حوزه سرشماری و شهر رتبه نقاط حوزه سرشماری زاهدان نشان میدهد .

نمودار انواع صنایع خانگی حوزه سرشماری زاهدان



تولید مواد غذایی

انواع صنایع خانگی

نوع ساختمان و وضع تصرف

تقریباً ۴ درصد از واحدهای مسکونی در حوزه سرشماری از بنا در این نسبت برای شهر را در دست بود و همچنین ۴۱ درصد در کل حوزه را ۹ درصد در شهرزاهدان خشتی میباشد مصالح عمدتاً یک در ۱ درصد از واحدهای مسکونی که در کل حوزه و ۱ درصد از واحدهای مسکونی که در شهرزاهدان بکار رفته بود از مخلوط آجری و خشتی ساخته شده بود چند درصد باقیمانده از واحدهای مسکونی کل حوزه از آجری و چوب و سنگ ساخته شده بود ۷۲ درصد مسکین حوزه سرشماری اظهار کردند که مالک منزل مسکونی خود هستند ۱۱ درصد اظهار کرده بودند که در منازل اجارهای ساکن میباشد کثرت از آن درصد اظهار کرده بودند که در منازل مسکونی دارند که متعلق به خودشان نیست و در همین حال اجاره هم نمیدارند ۰ درصد از واحدها اجاره نشین بودند در صورتیکه رتبه نقاط حوزه سرشماری فقط ۸ درصد در منازل اجارهای زندگی میکردند .

در شهرزاهدان نسبت مالکین خانه های خشتی بیشتر از مالکین ساکن در انواع دیگر واحدهای مسکونی بود (۷۷ درصد) و در رتبه نقاط بزرگترین نسبت مالکین (۹۹ درصد) در خانه های حصیری اقامت داشتند .

جدول شماره ۱۸ - ساختمان و وضع تصرف واحدهای مسکونی را در کل حوزه سرشماری نشان میدهد .

نمودار واحدهای مسکونی بر حسب نوع مصالح ساختمانی

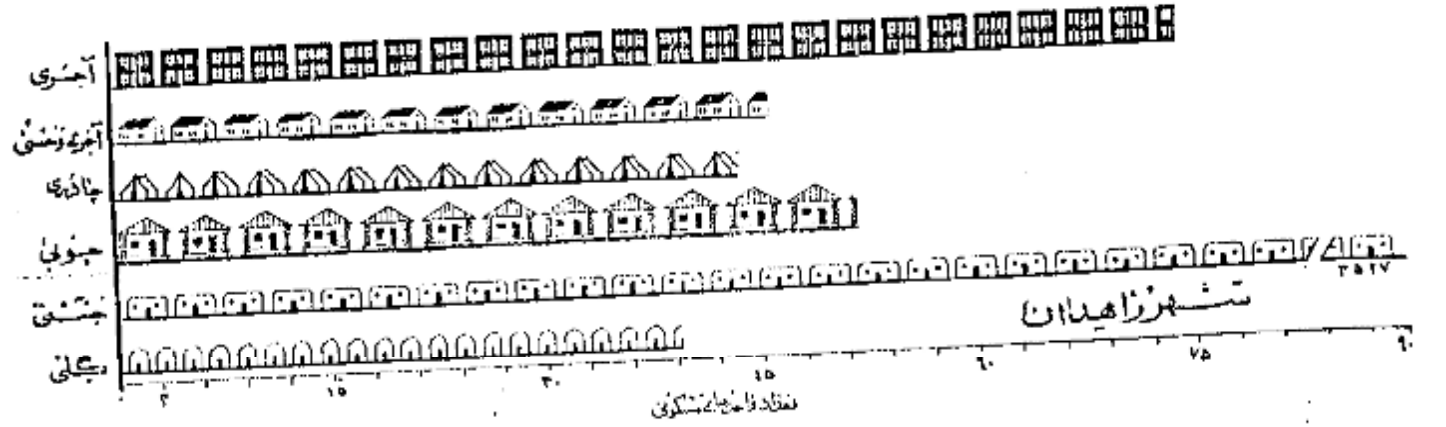

شهرزاهدان

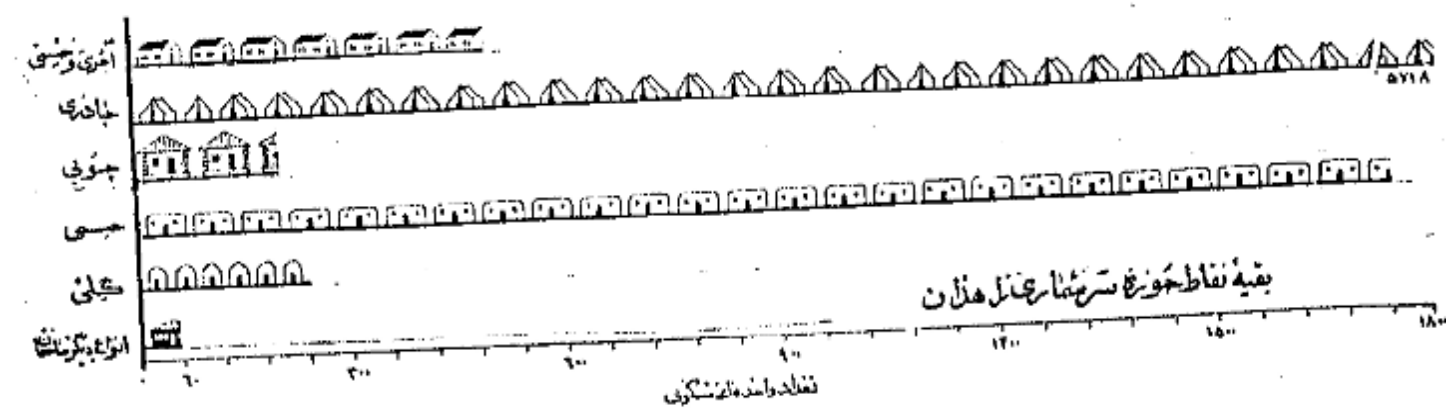

رتبه نقاط حوزه سرشماری زاهدان

نوع واحدهای مسکونی

تعاريف

پرستشنامه ده

در موقوع سرشماری مابين سرشماره ستورد اشتمد علاوه بر پرستشنامه نفوس پرستشنامه ديگرى براى ده ها و پراخه ها پاسخ هايش كه گد خدا وده ر ضياب اورش سفيدان محسبل ميدادند تكميل نمايند . اين پرستشنامه حاوى شكلاتى راجع به مشخصات كل ده بشرح زير بود :

شوراي ده

شوراي ده مطابق قانون محوب ششم مراد ۱۳۳۰ مهارت از هيشتى است كه بشظور بهبود امور اجتنابى و عمرانى ده ها از جهان اهالى ده انتخاب ميشوند .

مدارس ده

مدارس ده دولتى و يا ملي هستند كه در ضرورت اول بوسيله وزارت فرهنگ و در ضرورت دوم توسط مردم اداره ميشود .

درمانگاه يا تاسيسات بهداشتى

درمانگاه يا تاسيسات بهداشتى ده در مساختان (يا مساختانها) يا طائى قرار گرفته و بوسيله پلكيا چند پزشك يا پزشككار - پرستار يا ماما براى درمان بيماران و اعطيات بيمارى در ميانى بيماران و يا مجروحان تاسيس شده . اين تاسيسات را بگن يا پولى در ده ستريس هم فرارده ارد .

حمام عمومى

حمام عمومى مهارت از اجلى است كه بشظور استحمام هم ساخته شده .

مسجد

مسجد مساختان يا طائى است كه فقط براى اداى نماز ساير مراسم مذهبى اختصاص دارد .

راى پرو

دستگاههاى كيرنده اخبار و بر نامه هاى مذهبى - فرهنگى و تفرىحى است كه تعدادى از آن در تاريخ سرشمارى در ده ها مورد استفاده بوده است .

خالصه چات

خالصه اراضى دابر با پيرى است كه دولت مالك آن شناخته ميشود و از آن بهره بردارى ميكند .

املاك بوقروه

املاك بوقروه مهارت از املاكى است كه بنا بر درخواست صاحب ملك يا قانون در ده ستريس استفاده عمومى يا مهارف خاص قرار داده شده است .

زمينهاى متعلق بمالكين كشاورز

اين تعريف شامل املاك متعلق بمالكينى است كه خود يا همزراعت مشغول ميباشند .

زمينهاى متعلق بمالكين فبركشا رز (اربابى)

اين تعريف شامل املاك متعلق بمالكينى است كه خود بيزراعت مشغول نيستند .

املاك بنگهاى غير دولتى

اين تعريف شامل املاك متعلق به موسسات غير دولتى است مانند شركتها - موسسات تعارضى - انجمنها .

ميانه

ميانه يكي از سه سنجش آمارى است كه اعداد وابسته بيك موضوع آمارى را از نظر شمارش به وقت مساوى تقسيم مينمايد و خود در مركز اين تساوى قرار ميگيرد با اين ترتيب مثلا سال ۲۱/۷ در شهر تهران جمعيت را به وقت تقسيم مينمايد بطوريكه از ميان ۱۰۱۱۰۸۲ نفر جمعيت شهر تهران ۷۰۶۰۴۱ نفر در گروههاى سنى بالانس از ۲۱/۷ سال و ۷۰۶۰۴۱ نفر در گروههاى سنى كتر از ۲۱/۷ سال قرار ميگيرند .

در شهر تهران ميانه سالهاى تحصيلى ۶/۵ سال است يعنى نيمى از كسانى كه داراى مدرك رسمى تحصيلى هستند (۲۱۱۴۰۹۱ نفر) تحصيلاتشان بالاتراز ۶/۵ سال ونهى ديگر (۲۱۱۴۰۹۱ نفر) تحصيلاتشان پائين تر از ۶/۵ سال است .

در شهر تهران ميانه تعداد نفرات خانوار (۱/۱ است بياين معنى كه نيمى از خانوارها (۱۶۶۷۱۱۱ خانوار) نفراتشان بيش از ۱/۱ و نيم ديگر (۱۶۶۷۱۱۱ خانوار) نفراتشان كتر از ۱/۱ است .

ميانگين (حد متوسط) كه فبراز ميان يكي ديگر از سه سنجش آمارى است مهارت است از حاصل تقسيم جمع كل يك گروه عددى بر تعداد و مستجابات آن گروه و بنا بر اين نياست عيجهگه رقم ميانه را با رقم ميانگين (حد متوسط) اشتباه كرد .

سن

طبقه بندى سن بر اساس سن شخص در موقوع سرشمارى قرارده كه در پاسخ بيشوال (چند سال دارد) تعيين گشته . در موارديكه پاسخ دهنده قادر به اداى پاسخ نبود مامور سرشماره ستورد داشت سن او را بر حسب ظواهر حال تخمين زند .

زبان‌شنوی

طبقه بندی وضع زبانشوی مربوط به وضع زبانشوی در بوق سرشماری است که چهار دسته تقسیم شده است :

دارای همسر - بی همسر در اثر فوت - طلاق واقع شده و هرگز ازدواج نکرده .

سواد

در طبقه بندی سواد تقسیمات زیر رعایت شده :

الف - کسانی که یکی از زبانها میتوانند بخوانند و بنویسند بجز آنهایی که تحصیلات رسمی دارند یا ندارند .

ب - کسانی که فقط میتوانند بخوانند .

ج - کسانی که نمیتوانند بخوانند و بنویسند .

با سواد در این نمره شامل قسمت الف در طبقه بندی با ۱۷ است .

تحصیلات

آخرین مدرک تحصیلی عبارت است از گواهینامه ای که برای پایان رساندن آخرین سال مدرسه ابتدائی متوسطه یا دانشگاه داده شده یا کارنامه ای که شخص را تا سیزدهم تحصیلات خود را در کلاس یا بالاتر ادامه دهد با این طریق اگر محصلی در سال پنجم متوسطه شرکت کرده ولی در امتحانات مربوطه مردود شده باشد جز آنهایی که سال چهارم را تکمیل کرده اند طبقه بندی میشود . همچنین یک محصل ۱۲ ساله که در تاریخ سرشماری در سال ششم ابتدائی بوده جزو افرادی محسوب شده است سال پنجم دبستان را پایان رسانده اند .

طبقه بندی مدارج ابتدائی یا متوسطه بر اساس طبقه بندی رسمی دولتی قرارداد . اشخاصی که تحصیلات قدیمی دارند یا تحت نظر معلم خصوصی یا در مدارس رسمی تحصیل نموده اند یا خانه کسانی که اصلاً تحصیل نکرده اند جز دسته "مدرک تحصیلی رسمی ندارند یا درجه تحصیلی خود را اظهار نکرده اند" طبقه بندی شد .

انصد .

مذهب

طبقه بندی مذهب بر اساس پاسخ به سؤال "مذهب شما چیست؟" بعمل آمده است .

شهرستان محل تولد

افرادیکه درین حوزه سرشماری زندگی میکردند ولی در سایر شهرستانها متولد شده بودند بر حسب شهرستان محل تولد خود طبقه بندی شده اند . طبقه بندی سرشماری مجاور شامل شهرستانهایی است که با این حوزه سرشماری هم مرز اند . و حوزه های سرشماری غیر مجاور نیز شامل کلیه شهرستانهای دیگر که با این حوزه مرز ندارند میباشد . نام شهرستانهای مجاور و غیر مجاور در جدول ۸ ذکر شده است .

کشور محل تولد

متولدین خارج از کشور بر حسب کشورهای زیر طبقه بندی شده اند :

آلمان - افغانستان - امریکا - انگلستان - ایتالیا - پاکستان - ترکیه - چکسلواکی - روسیه (اتحاد جماهیر شوروی) - سوئد - سوئیس - سوریه - عراق - عرب

سعودی - فرانسه - لبنان - لهستان - مصر - هندوستان - یونان .

متولدین در کشورهای دیگر تحت عنوان "متولدین در سایر کشورها" نشان داده شده .

وضع فعالیت اقتصادی

مقصود از فعالیت اقتصادی فعالیتی است که بهره ای برای اجتماع از آن حاصل شود و یا سبب آنکه از افراد ده ساله بپایا به سؤال "شغل فعلی شما چیست؟" شده طبقه بندی فعالیتهای اقتصادی را نشان میدهد .

افراد فعال از نظر اقتصادی از دو دسته تشکیل میشوند دسته ای که شاغل بکارهای اقتصادی هستند و دسته ای که قادر باینجا کارهای مفید از نظر اقتصادی هستند در جستجوی کار میباشند .

باینسان خانه دار و معطلین و مثالهم در دسته غیر فعال (از نظر اقتصادی) طبقه بندی شده اند زیرا فعالیت این افراد تاثیر مستقیم در وضع اقتصادی ندارد

شغل

طبقه بندی مشاغل حاوی انواع مشخص کارهاست که موضوع فعالیت روزانه اشخاص میباشد صرف نظر از اینکه درجه محیط یا درجه نوع از فعالیت های دسته جمعی

صنعتی انجام وظیفه میکنند مثل کسانی که در فعالتهای دسته جمعی صنعت نساجی و اتومبیل سازی و با حمل و نقل و با سایر فعالیتها مشغول حسابداری دارند .

در مواردیکه شخصی دارای دو یا چند شغل مختلف باشد بر حسب شغلی که از آن بیشتر بهره برداری میکند طبقه بندی شده است .

طبقه بندی مشاغل بر اساس طبقه بندی قراردادی بین المللی مشاغل (۰، ۱، ۲، ۳) تنظیم گردیده و شامل ۹ دسته تقسیمات عمده و ۲۲ دسته طبقات مشاغل میباشد

مشاغل مربوط بامور خدمات (سروسها) شامل فعالتهائی است که منظور حفاظت و حرارت مال و جان و همچنین انجام خدمات شخصی نسبت بفرود یا گروهی

انجام میشود.

خدمات شخصی شامل منافع مانند خدمتگزاری در خانه ها و در سنگهای اداری و در مسانه ها میباشد از قبیل شغل نوکری - کلفتی - پیشخدمتی - آشپزی - سرایداری و امثال آنها. شاملین امور خدمات (سروسها) ممکن است در خدمت دولت یا غیر دولت باشند. خدمات ارتشی فقط شامل افرادی است که بطور ثابت در ارتش خدمت میکنند. مشمولین بر حسب شغل و در زمان قبل از احضار خدمت در ایوان مانند طبقه بندی شده اند.

فعالیت دسته جمعی صنعتی

طبقه بندی فعالیتهای دسته جمعی صنعتی شامل انواع مختلف فعالیتهای اقتصادی است که نتیجه آن تولید محصول و یا انجام خدمت میباشد و بر وسیله افراد و یا گروه معینی از اشخاص اداره میشود هر دو دسته از تقسیمات عمده و با طبقات فعالیت صنعتی شامل مشاغل مختلفی میشود مثلاً یک کارخانه نساجی ممکن است هم باربر و هم اتیاردار هم مهندس هم ماشین نویسانی در استخدام داشته باشد که کلیه این اشخاص با مشاغل مختلفی که دارند در فعالیت دسته جمعی "صنعت نساجی" طبقه بندی میشوند.

طبقه بندی فعالیتها بر اساس طبقه بندی قراردادی بین المللی فعالیتهای دسته جمعی اقتصادی (I.S.I.C) تنظیم گردیده است و شامل ۹ دسته تقسیم شده و خلاصه دسته طبقات فعالیت صنعتی میباشد.

وضع اشتغال

وضع اشتغال بر اساس رابطه شغل پاسخ دهنده با کارگران زبردست یا سرپرست به چند طبقه تفکیک شده که عبارتند از: کارفرما - کارکنانیکه برای خود کار میکنند - مستخدمین دولت - مزد بگیران - کارکنان خانوادگی بدون مزد. کارفرما کسی است که کار خود را شخصاً اداره میکند و یک یا چند نفر را به غیر از کارآموزان بدون مزد در استخدام دارد. شرکتانیکه یک موسسه انتفاعی را اداره میکنند و در ضمن کارکنانی در استخدام دارند جزو کارفرمایان (طبقه بندی شده اند). کارکنانیکه برای خود کار میکنند عبارتند از کسانی که شغل خود را شخصاً اداره کرده و کارگری در استخدام ندارند یا از کارگران خانوادگی و کارآموزان بدون مزد در کار خود استفاده مینمایند. کارمند دولت کسی است که برای یکی از ادارات دولتی کار میکند و شامل افراد حقوق بگیران از کشوری و لشکری میباشد. مزد بگیر عبارتست از کسیکه برای کارفرمای مستقل کار کند و در مقابل اجرتی بصورت نقدی - جنسی - حقوق ماهیانه - حق کسب و کسب - انعام یا مزد متناسب با مهارت انجام شده در ایات نماید.

کارکنان خانوادگی کسانی هستند که برای یکی از اعضای خانواده خود بدون دریافت مزد کار میکنند و در عوض مسکن یا غذا یا پاداشهای نقدی دریافت میدارند.

خانوار

خانوار بطوریکه در این سرشماری تعریف شده عبارت است از کلیه افرادی که قطع نظر از بستگی آنها با رئیس خانوار در یک واحد مسکونی زندگی میکنند بدین ترتیب خانوار شامل رئیس خانوار - همسر او - فرزندان - والدین یا سایر خویشاوندان یا همسران یا خدمتگاری میشود که در یک واحد مسکونی با آن خانوار زندگی کند. واحد مسکونی عبارت از بنائی است که بواسطه یک خانوار برای زندگی کردن مرده استفاده قرار میگیرد و مسکن است خانه یا آپارتمان یا چادر یا یکی از انواع دیگر واحد مسکونی باشد. اشخاصیکه در بیمارستانها - زندانها - مدارس - پرورشگاه یتیمان - هتلها - مؤسسات - قرارگاهها و سایر واحدهای مسکونی عمومی بسر میبرند و بصورت یک ساکنان زندگی نمیشوند جزء خانوار محسوب نمیشوند.

صنایع خانگی

در مواردیکه کالائی در منزل بصورت فرودر یا استفاده بطور مرتب ساخته میشود خانوار منوطه در طبقه بندی خانوارها یک دارای صنایع خانگی بودند محسوب گردید. برای ساختن این کالاها مزدی به هیچیک از اعضای خانواده پرداخت نمیشود. صنایع خانگی که بطور شخص تفکیک شده عبارت از قالی - گلیم - زلمو - جاجیم یا قفسه تصدق - بستنی و پانچوکی - بعضی آردن آیرنشم - پنجه پانچوکی و غیره بود. خانوارهایی که بیش از یک صنعت خانگی دارند بر حسب هر یک از صنایع مربوطه طبقه بندی شده اند.

نوع ساختمان

نوع ساختمان واحد های مسکونی بر حسب مصالح عمده ای که در آن بنا گردیده بود بواسطه سرشماری مشخص گردید. طبقه بندیهای بکار رفته عبارت است از تمام آجر - گشت - آجر و خشت - گل - چوب - سنگ - چادر - حصیر و مصالح دیگر. در ساختمانهاییکه مصالح بطور مختلف بکار رفته طبقه بندی واحدهای مسکونی بر حسب مصالحی است که در ساختمان بیشتر صرف داشته.

وضع تعرف

وضع تعرف بر اساس تعرف سابقین عموماً مسکونی در موقع سرشماری تعیین گردیده. طبقه بندی وضع تعرف عبارت از ملکی - اجاره ای و غیر ملکی معانی است. طبقه اجاره ای شامل واحد های است که سابقین آن مالک منزل نبودند و برای استفاده از آن مبلغی نقداً یا جنساً بطور منظم میپردازند و طبقه غیر ملکی معانی شامل واحدهای است که سابقین آن نه مالک مسکن هستند و نه در برابر استفاده از آن وجه نقد یا جنس میپردازند.

مَشْرُوحٌ جَدِّ اَوَّلُ

بقیه جدول شماره ۱ - جمعیت بر حسب جنس و شهر - دهات و دیگر نقاط مسکونی حوزه سرشماری زاهدان و آبانماه ۱۳۳۵ (نوامبر ۱۹۵۶)

شهر - ده - سایر نقاط مسکونی			مرد	زن	شهر - ده - سایر نقاط مسکونی		
مردوزن	مرد	بقیه نقاط کثرترازی پنج هزار نفر	مردوزن	مرد	بقیه نقاط کثرترازی پنج هزار نفر	مرد	بقیه نقاط کثرترازی پنج هزار نفر
۷۶	۱۶۰	خداداد آباد	۳۴	۳۳	۶۷	۳۳	چاه نمکی
۱۰	۲۰	خسرو آباد	۴۱	۳۲	۷۳	۳۲	چاه طبعان
۴	۶	خلیل آباد	۴۴	۳۰	۷۴	۳۰	چاه کمال خان
۳۱	۹۸	خلیل آباد حومه بخش خاش	۳۶	۴۲	۷۸	۴۲	چان زبان
۸	۱۱	خون کاکا	۴۰	۳۱	۷۱	۳۱	چاه گزینک
۱۶	۲۰۰	خبرکد ان	۴۲	۴۲	۸۴	۴۲	چاه زار
۱۰	۴۰۶	دادگان	۴۹	۴۹	۹۸	۴۹	چاه بندران
۸۰	۱۲۷	دارسان	۴۸	۵۵	۱۰۳	۵۵	چاه بند
۳۱	۵۷	دجنگ	۵۳	۵۲	۱۰۵	۵۲	چاه کمال
۵۱	۱۰۶	دجنگبالا	۵۲	۵۷	۱۰۹	۵۷	چاه نمین
۳۶	۶۰	درکیابان	۷۱	۷۳	۱۴۴	۷۳	چاه سم
۳۱	۵۶	دره شیب	۸۹	۱۱۰	۱۹۹	۱۱۰	چاه گازی
۴۹	۱۷۱	دکرد	۲۱۱	۲۹۰	۵۰۱	۲۹۰	چاه نمکی
۳۷	۷۳	دولانه	۲۱	۱۷	۳۸	۱۷	چاه کاشک
۴۹	۲۸۹	دوبک	۱۲	۹	۲۱	۹	چاهک
۱۴	۸۹	ده بالا	۱۳	۶	۱۹	۶	چاه کاخان
۱۰	۱۲	دهک	۷	۱۳	۲۰	۱۳	چاه کاشی
۱۱	۱۲	دهنه پانی	۸	۱۴	۲۲	۱۴	چشمه بیدک
۲۰	۱۲	دهو	۱۳	۱۷	۳۰	۱۷	چشمه خانمحمد
۲۰	۴۲	دیزک	۱۴	۱۸	۳۲	۱۸	چشمه کالچاه
۱۰	۴۷	ریشوک	۲۱	۱۷	۳۸	۱۷	چشمه سرزین
۴	۶۰	رحمت آباد	۱۹	۲۱	۴۰	۲۱	چشمه گکی
۸	۱۰۹	رحیم آباد	۲۷	۲۲	۴۹	۲۲	چشمه آبک
۸	۴۸	رستم آباد	۱۴	۱۸	۳۲	۱۸	چشمه پشیرانین
۲	۱۰۲	رستم آباد حومه بخش خاش	۳۶	۲۵	۶۱	۲۵	چشمه
۶	۳۰	رکن آباد	۳۶	۴۸	۸۴	۴۸	چشمه پشیرالا
۲	۱۰	روهاک	۴۰	۵۷	۹۷	۵۷	چشمه مدک
۱	۱۶۴	رودیس	۵۸	۶۲	۱۲۰	۶۲	چشمه بلنج آب
۶	۱۰	رودگز	۱۰	۱۰	۲۰	۱۰	چشمه زیارتگاه
۳	۱۴۱	رودسیب	۲۴۰	۲۲۸	۴۶۸	۲۲۸	چشمه حومه بخش خاش
۶	۲۴	رود حسین نادر	۶۰	۷۹	۱۳۹	۷۹	چگرد
۸	۲۷	روشن	۲	۴	۶	۴	چلچل آباد
۰	۳۱	روشن کش	۳۱	۲۰	۵۱	۲۰	چهارسوله
۱	۲۴	رینگه	۱۰	۱۱۱	۱۲۱	۱۱۱	چه گر
۶	۷۰	زیارتگاه	۲۶	۳۸	۶۴	۳۸	چیده سر
۱	۴	زبادی	۲۶	۳۶	۶۲	۳۶	حاجن آباد
۷	۴۹	زیرکی	۳۷	۳۹	۷۶	۳۹	حاجن آباد حومه
۰	۷۰	زیرکی	۱۳۲	۱۱۰	۲۴۲	۱۱۰	حاجن آباد
۱	۸۷	زیرکدان	۶۱	۶۰	۱۲۱	۶۰	حدگان
۱	۷۰	سازنوک	۸۸	۱۲۲	۲۱۱	۱۲۲	حرمک
۸	۱۰۸	سبزرگ	۶۰	۵۱	۱۱۱	۵۱	حسن آباد
۴	۶۳	سبزرگ بلورچها	۱۹	۱۸	۳۷	۱۸	حسن آباد گره کرکوه
۲	۶۶	سبزویشان	۳۴	۲۹	۶۳	۲۹	حسن آباد نیلگون
۷	۱۱	سرتل	۱۷	۱۱	۲۸	۱۱	حسن آباد
۰	۴۷	سرجنگل	۲۷۴	۳۰۹	۵۸۳	۳۰۹	حصارزویه
۴	۴۳	سرخ چشم	۸۷	۸۴	۱۷۱	۸۴	حیدرآباد
۰	۴۶	سرخک	۳۲	۳۹	۷۱	۳۹	خارستان
۸	۷۲	سرخکال	۴	۳	۷	۳	خانک
۱	۴۲	سرخکوه	۲۸	۲۰	۴۸	۲۰	خان محمد چاه
۰	۱۰۲	سرخک	۳۰	۴۰	۷۰	۴۰	خان بی بی

بقیه جدول شماره ۱ - جمیع برجها و زمین در شهر - دهه و دیگر نقاط مسکونی حوزه شماری زاهدان آبانماه ۱۳۳۵ (نوامبر ۱۹۵۶)

شماره	مرد	مرد زن	شهر - دهه - سایر نقاط مسکونی	شماره	مرد	مرد زن	شهر - دهه - سایر نقاط مسکونی
۶۵	۵۵	۱۱۰	بقیه نقاط کنتراست پنج هزار نفر	۲۷	۲۶	۵۳	بقیه نقاط کنتراست پنج هزار نفر
۸۳	۷۱	۱۵۴	قناتگری	۳۰	۲۷	۵۷	سمید آباد حومه
۵۰	۵۵	۱۰۵	قناتولیحسد	۴۳	۵۰	۱۳	سمید آباد حومه بخش خاش
۱۷۴	۱۷۴	۳۴۸	کایک	۵۸	۵۵	۱۱۳	سمید آباد حومه
۱۰	۶	۱۶	کارواندر	۱۴۳	۱۵۶	۲۱۹	سمید آباد ناگه
			ککلی				
۳۱	۱۸	۴۹	کچه رود	۱۱	۱۰	۲۱	سلطکی
۲۴	۲۴	۴۸	کروبی	۲۱	۲۴	۴۵	سجاولان
۲۳	۷	۲۰	کلاسه حاجی	۳۱	۴۱	۷۲	سور
۷	۱۳	۲۰	کلاسه زواتراده	۱۱	۱۱	۲۲	سنگ جنگل
۱۰	۱۲	۲۳	کلاسه ماله	۱۸۱	۲۰۴	۳۸۵	سنگان
۲۳	۲۶	۴۹	کلاسه کامیونیا	۲۳	۲۰	۴۳	سولک
۱۴۲	۱۱۰	۲۵۲	کلاسه کرکچهها	۱۰۳	۱۰۲	۲۰۵	سویان
۱۵۳	۱۵۴	۳۰۷	کلانور	۱۱	۱۴	۲۵	سه چاهان
۵	۱۳	۱۸	کل کلی	۳۲	۳۱	۶۴	سیر آباد
۲۱	۲۰	۴۱	کلکالا	۵	۶	۱۱	سپاه کور حاجی
۴۴	۴۲	۸۶	ککک	۱۱	۱۷	۲۸	سپاه کوه
۸۵	۷۹	۱۶۴	کله شاهو	۱۰	۲۱	۳۱	سپاه لیکن
۴۴	۴۶	۹۰	کله شهبوت	۱۱۵	۱۱۴	۲۲۹	سپاه جنگل
۱۲	۱۴	۲۶	کمال آباد	۱۲	۷	۱۹	ساملک
۲۸	۲۰	۴۸	کمال آباد ده بالا	۱۴	۱۵	۲۹	شاهن چاه
۳۴	۲۳	۵۶	کهنر	۴۳	۳۰	۷۳	شندک قلعه بید
۲۰	۲۰	۴۰	کهنرگری	۱۹	۲۳	۴۲	شندک مزاد آباد
۱۰۶	۱۴۱	۲۴۷	کوه	۲۱	۱۸	۳۹	شندک
۳۸	۴۲	۸۰	کوهین	۱۱	۱۰	۲۱	شیرچاه
۱۳	۱۳	۲۶	کوه	۳۹	۳۹	۷۸	شیراب
۲۹	۱۸	۴۷	کوشان	۴۲	۴۲	۸۴	شیرچاه قلعه بید
۳۶	۳۴	۷۰	کوشک	۷۸	۷۷	۱۵۵	شیرباد کوه کوه
۱۱۳	۱۱۵	۲۲۷	کوشه	۱۳۴	۱۵۴	۲۸۸	شیر
۴۹	۵۶	۱۰۵	کولونکو	۱۵۸	۱۷۵	۳۳۳	شیرک
۱۵	۱۸	۳۳	کولک	۱۷	۱۴	۳۱	شهبان شهر
۳۲	۵۴	۸۶	کوله سنگی	۵	۵	۱۰	شهبان دست
۴۰	۲۰	۶۰	کوه بزرگ	۳	۳	۶	شهبان
۳۳	۳۲	۶۴	کوه چاه دراز	۳۷	۴۳	۸۰	شهبان کارواندر
۲۸	۳۶	۶۴	کوه بلوسان	۴۹	۶۱	۱۱۰	شهبان دراز
۵۵	۶۶	۱۲۱	کوه باسان	۴۴	۳۵	۷۹	شیر آباد
۸۴	۱۱۶	۲۰۰	کوه بی ماه	۷	۹	۱۶	سلط
۵۴	۵۰	۱۰۴	کهنوک	۱۷	۲۰	۳۷	سوسه
۳۳	۶۵	۱۲۱	کهنو	۳۳	۲۶	۵۹	سوی
۶	۳	۹	کهن حبیب	۸۲	۷۹	۱۶۱	سپاه آباد
۷	۹	۱۶	کهن شور	۷۱	۶۵	۱۳۷	سپاه آباد چاه گاری
۳۰	۳۳	۶۳	کهن نو	۹	۵	۱۴	سپاه آباد
۵۴	۶۰	۱۱۴	کهن غلامان	۴۱	۳۵	۷۶	سپاه
۵۸	۷۰	۱۲۸	کهن هر	۵۱	۵۰	۱۰۱	سپاه آباد
۸۶	۸۸	۱۷۴	کهن علی	۷۰	۶۶	۱۳۶	سپاه آباد
۱۰۴	۱۰۶	۲۱۰	کهن مولان	۹۶	۱۰۲	۱۹۸	سپاه آباد حومه بخش خاش
	۴۸	۹۳	کهنون	۷	۹	۱۶	سپاه
	۵	۸	کاهدان	۸۲	۱۴۲	۲۲۵	سپاه جنگل
	۵۵	۱۱	گرافو	۶۰	۹۷	۱۵۷	سپاه سولی
	۴	۸	گرچوک	۱۰۱	۱۰۴	۲۰۵	سپاه بید
	۱۰۶	۱۹۷	گرگ حیدر آباد	۵۸	۴۸	۱۰۶	سپاه حیدر محمد

بقیه جدول شماره ۱ - جمعیت بر حسب جنس در شهر - دهات و دیگر نقاط مسکونی حوزه سرشماری زاهدان (آبانماه ۱۳۳۵ (نوامبر ۱۹۵۶))

شهر - ده - سایر نقاط مسکونی			زن	مرد	مرد و زن	بقیه نقاط کثرترازی پنج هزار نفر		
مرد	مرد و زن	مرد و زن	مرد	مرد	مرد و زن	مرد	مرد و زن	بقیه نقاط کثرترازی پنج هزار نفر
۸۴	۷۶	۱۶۰	۳۴	۳۲	۶۷	۳۴	۳۲	چاه نمکی
۱۰	۱۵	۲۵	۴۱	۳۲	۷۳	۴۱	۳۲	چاه سلطان
۴	۲	۶	۴۴	۳۰	۷۴	۴۴	۳۰	چاه کمال خان
۳۱	۵۸	۸۹	۳۶	۴۲	۷۸	۳۶	۴۲	چاه زمان
۸	۱۱	۱۹	۴۰	۳۶	۷۶	۴۰	۳۶	چاه کوزک
۱۶	۱۰۹	۱۲۵	۴۲	۴۲	۸۴	۴۲	۴۲	چاه زار
۱۵	۲۴۱	۲۵۶	۴۹	۴۹	۹۸	۴۹	۴۹	چاه بندران
۸۵	۹۲	۱۷۷	۴۸	۵۵	۱۰۳	۴۸	۵۵	چاه پید
۳۱	۲۶	۵۷	۵۳	۵۲	۱۰۵	۵۳	۵۲	چاه کمال
۵۱	۵۸	۱۰۹	۵۲	۵۷	۱۰۹	۵۲	۵۷	چاه تین
۲۶	۳۹	۶۵	۷۱	۷۳	۱۴۴	۷۱	۷۳	چاه سم
۳۱	۲۵	۵۶	۸۹	۱۱۰	۱۹۹	۸۹	۱۱۰	چاه کوری
۸۹	۸۲	۱۷۱	۲۱۱	۲۱۰	۴۲۱	۲۱۱	۲۱۰	چاه نمکی
۳۷	۲۶	۶۳	۲۱	۱۷	۳۸	۲۱	۱۷	چاهکانه
۴۹	۱۴۰	۱۸۹	۱۲	۹	۲۱	۱۲	۹	چاهک
۴۴	۴۵	۸۹	۱۳	۶	۱۹	۱۳	۶	چاه کامخان
۴۵	۵۲	۹۷	۷	۱۳	۲۰	۷	۱۳	چاه کماهی
۴۱	۵۱	۹۲	۸	۱۴	۲۲	۸	۱۴	چشمه بیدک
۲۰	۳۲	۵۲	۱۳	۱۷	۳۰	۱۳	۱۷	چشمه خانجهد
۲۰	۲۲	۴۲	۱۴	۱۸	۳۲	۱۴	۱۸	چشمه کالچاه
۱۵	۲۲	۳۷	۲۱	۱۷	۳۸	۲۱	۱۷	چشمه سرزین
۱۴	۵۱	۶۵	۱۱	۲۱	۳۲	۱۱	۲۱	چشمه گور
۱۸	۶۱	۷۹	۲۷	۲۲	۴۹	۲۷	۲۲	چشمه آبک
۱۸	۲۰	۳۸	۱۴	۱۸	۳۲	۱۴	۱۸	چشمه پشمپاشین
۲۲	۵۰	۷۲	۳۶	۳۵	۷۱	۳۶	۳۵	چشمه
۱۶	۱۱	۲۷	۳۶	۴۸	۸۴	۳۶	۴۸	چشمه پشمپاشی
۳	۷	۱۰	۴۵	۵۷	۱۰۲	۴۵	۵۷	چشمه سدک
۱۱	۷۳	۸۴	۵۸	۶۲	۱۲۰	۵۸	۶۲	چشمه بلین آب
۶	۹	۱۵	۱۵	۱۵	۳۰	۱۵	۱۵	چشمه زیارتگاه
۳	۶۸	۷۱	۲۴۰	۲۲۸	۴۶۸	۲۴۰	۲۲۸	چشمه حرمه بخش خاش
۶	۱۸	۲۴	۶۰	۷۹	۱۳۹	۶۰	۷۹	چگرد
۸	۱۶	۲۴	۲	۴	۶	۲	۴	چلچلی آباد
۵	۱۶	۲۱	۳۱	۲۰	۵۱	۳۱	۲۰	چهارسوله
۱	۲۳	۲۴	۶۰	۱۱۱	۱۷۱	۶۰	۱۱۱	چه گر
۶	۳۹	۴۵	۳۶	۳۸	۷۴	۳۶	۳۸	چیده سر
۱	۳	۴	۳۶	۳۶	۷۲	۳۶	۳۶	حاجن آباد
۷	۲۲	۲۹	۳۷	۳۶	۷۳	۳۷	۳۶	حاجن آباد حرمه
۵	۴۰	۴۵	۱۳۲	۱۱۰	۲۴۲	۱۳۲	۱۱۰	حبیب آباد
۱	۳۶	۸۷	۶۱	۶۵	۱۲۶	۶۱	۶۵	حدگان
۹	۳۶	۴۵	۸۸	۱۲۳	۲۱۱	۸۸	۱۲۳	حرمک
۸	۶۰	۱۰۸	۶۰	۵۱	۱۱۱	۶۰	۵۱	حسن آباد
۴	۴۹	۹۳	۱۹	۱۸	۳۷	۱۹	۱۸	حسن آباد گورکوه
۲	۳۴	۶۶	۳۴	۲۹	۶۳	۳۴	۲۹	حسن آباد نیلگون
۷	۴	۱۱	۱۷	۱۱	۲۸	۱۷	۱۱	حسن آباد
۵	۲۲	۲۷	۲۷۴	۲۰۹	۴۸۳	۲۷۴	۲۰۹	حصارویه
۴	۱۹	۲۳	۸۷	۸۴	۱۷۱	۸۷	۸۴	حیدر آباد
۰	۲۶	۲۶	۳۲	۳۹	۷۱	۳۲	۳۹	خارستان
۸	۳۴	۴۲	۴	۳	۷	۴	۳	خانک
۱	۴۳	۴۴	۳۸	۲۰	۵۸	۳۸	۲۰	خان محمد چاه
۰	۱۰۲	۱۷۳	۳۰	۴۰	۷۰	۳۰	۴۰	خان بی بی

بلیه جدول شماره ۱ - جمعیت بر حسب جنس در شهر - دهات و دیگر نقاط مسکونی حوزه سرشماری زاهدان آبانماه ۱۳۳۰ (نوامبر ۱۹۵۶)

شهر - ده - سایر نقاط مسکونی	مرد و زن	مرد	زن	شهر - ده - سایر نقاط مسکونی	مرد و زن	مرد	زن
بقیه نقاط کثرترا پنججهازانفر				بقیه نقاط کثرترا پنججهازانفر			
گزیلی	۷۱۰	۳۸۲	۳۲۷	گزیلی	۷۱۰	۳۸۲	۳۲۷
گزیلی	۵	۲	۲	گزیلی	۵	۲	۲
گزیلی	۲۱	۱۰	۱۱	گزیلی	۲۱	۱۰	۱۱
گزیلی	۱۱	۶	۵	گزیلی	۱۱	۶	۵
گزیلی	۱۰۶	۵۲	۵۴	گزیلی	۱۰۶	۵۲	۵۴
گزیلی	۳	۲	۱	گزیلی	۳	۲	۱
گزیلی	۲۸	۱۱	۱۷	گزیلی	۲۸	۱۱	۱۷
گزیلی	۳۰۳	۱۶۲	۱۴۰	گزیلی	۳۰۳	۱۶۲	۱۴۰
گزیلی	۶۵	۲۵	۴۰	گزیلی	۶۵	۲۵	۴۰
گزیلی	۲۲۷	۱۱۲	۱۱۵	گزیلی	۲۲۷	۱۱۲	۱۱۵
گزیلی	۶	۳	۳	گزیلی	۶	۳	۳
گزیلی	۲۳	۱۲	۱۱	گزیلی	۲۳	۱۲	۱۱
گزیلی	۱۰۶	۵۴	۵۲	گزیلی	۱۰۶	۵۴	۵۲
گزیلی	۱۲۲	۵۶	۶۶	گزیلی	۱۲۲	۵۶	۶۶
گزیلی	۱۲۲	۷۵	۴۷	گزیلی	۱۲۲	۷۵	۴۷
گزیلی	۸۴	۴۰	۴۴	گزیلی	۸۴	۴۰	۴۴
گزیلی	۲۲	۱۶	۱۶	گزیلی	۲۲	۱۶	۱۶
گزیلی	۱۰۴	۴۸	۵۶	گزیلی	۱۰۴	۴۸	۵۶
گزیلی	۲۰۲	۱۲۷	۱۰۶	گزیلی	۲۰۲	۱۲۷	۱۰۶
گزیلی	۶۶	۳۵	۳۱	گزیلی	۶۶	۳۵	۳۱
گزیلی	۷۰	۳۶	۳۴	گزیلی	۷۰	۳۶	۳۴
گزیلی	۱۲	۶	۶	گزیلی	۱۲	۶	۶
گزیلی	۱۲	۶	۶	گزیلی	۱۲	۶	۶
گزیلی	۱۲۱	۶۱	۶۰	گزیلی	۱۲۱	۶۱	۶۰
گزیلی	۵۰	۲۲	۲۸	گزیلی	۵۰	۲۲	۲۸
گزیلی	۲۲	۱۵	۱۸	گزیلی	۲۲	۱۵	۱۸
گزیلی	۸۸	۳۵	۵۳	گزیلی	۸۸	۳۵	۵۳
گزیلی	۲	۱	۱	گزیلی	۲	۱	۱
گزیلی	۳۴۶	۱۷۱	۱۷۷	گزیلی	۳۴۶	۱۷۱	۱۷۷
گزیلی	۲۲	۱۱	۱۱	گزیلی	۲۲	۱۱	۱۱
گزیلی	۴	۳	۱	گزیلی	۴	۳	۱
محمد آباد	۱۰۱	۵۰	۵۱	محمد آباد	۱۰۱	۵۰	۵۱
محمد آباد	۶۳	۳۱	۳۲	محمد آباد	۶۳	۳۱	۳۲
محمد آباد	۲۶	۲۱	۱۵	محمد آباد	۲۶	۲۱	۱۵
محمد آباد	۳۶	۱۷	۱۹	محمد آباد	۳۶	۱۷	۱۹
محمد آباد	۳۷	۱۷	۲۰	محمد آباد	۳۷	۱۷	۲۰
محمد آباد	۱۳	۳	۱۰	محمد آباد	۱۳	۳	۱۰
محمد آباد	۳۴	۱۶	۱۸	محمد آباد	۳۴	۱۶	۱۸
محمد آباد	۳۹	۱۷	۲۲	محمد آباد	۳۹	۱۷	۲۲

۶۴ - ۱۵۶ - ۱ - ۱

جدول شماره ۲ - مشخصات برجسته نقاط کثرت پنج هزار نفر جمعیت دارند در حوزه سرشماری زاهدان آبانماه ۱۳۳۰ (نوامبر ۱۹۵۱)

چند درصد جمعدها	تعداد دهات	مشخصات برجسته ده	چند درصد جمعدهات	تعداد دهات	مشخصات برجسته ده
		رادبود		۳۶۵	مجموع نقاط کثرت پنج هزار نفر
۱۷/۳	۳۵۰	دهاتی که رادبود دارند و با اظهار کرده اند			شورای ده
۱/۱	۷	دهاتی که ۱ تا ۴ رادبود دارند	۱۷/۲	۱۰۱	مدرسه پاسا پر موسسات فرهنگی
۰/۵	۲	دهاتی که ۵ تا ۹ رادبود دارند			دهاتی که فقط مدارس دولتی دارند
۰/۳	۱	دهاتی که ۱۰ رادبود یا بیشتر دارند	۳/-	۱۱	دهاتی که فقط مدارس ملی دارند
		وضع تصرف زمین (تمام ده و یا قسمی از ده)	۰/۵	۲	دهاتی که مدارس دولتی و ملی دارند
۳/۳	۱۲	خالصه	۰/۳	۱	دهاتی که موسسات فرهنگی ندارند
۰/۳	۱	موقوفه	۱۶/۲	۳۵۱	بهداری یادمانگاه و پاسا پر موسسات بهداشتی
۱۰/۳	۲۲۰	متعلق به مالکین کشاورز	۰/۳	۱	حمام عمومی
۵۰/۱	۲۰۴	متعلق به مالکین غیر کشاورز (اریایی)	۰/۳	۱	مسجد
-	-	متعلق به بنگاههای غیر دولتی	۱۴/۸	۵۱	

جمعیت در سن			تعداد			سن
زن	مرد	مرد و زن	زن	مرد	مرد و زن	
۱۰۰/۰	۱۰۰/۰	۱۰۰/۰	۲۹ ۳۳۵	۳۲ ۱۴۹	۶۱ ۴۸۴	کل حوزه شهرداری زاهدان
۱۸/۹	۱۷/۱	۱۸/۰	۵ ۵۴۵	۵ ۵۰۱	۱۱ ۰۴۶	کلیه سنین
۲/۱	۲/۱	۲/۰	۷۵۳	۷۵۷	۱ ۵۱۰	گنزار ۵ ساله
۱۶/۳	۱۴/۸	۱۵/۵	۴ ۷۹۲	۴ ۷۴۴	۹ ۵۳۶	گنزار یکساله
۱۶/۵	۱۶/۰	۱۶/۲	۴ ۸۳۵	۵ ۱۲۱	۹ ۹۶۴	۱-۱ ساله
۹/۷	۱۰/۱	۱۰/۲	۲ ۸۳۴	۳ ۴۲۳	۶ ۲۵۷	۵-۱ ساله
۶/۴	۶/۲	۶/۳	۱ ۸۷۱	۲ ۰۰۲	۳ ۸۷۳	۱۱-۱۵ ساله
۸/۰	۹/۱	۸/۱	۲ ۳۳۴	۲ ۶۳۱	۵ ۲۷۳	۲۱-۲۴ ساله
۱۷/۵	۱۳/۵	۱۵/۱	۵ ۱۴۶	۴ ۳۰۰	۹ ۴۸۶	۲۵-۲۹ ساله
۱۱/۰	۱۳/۵	۱۲/۳	۳ ۲۱۳	۴ ۳۲۲	۷ ۵۳۵	۳۵-۴۴ ساله
۶/۴	۷/۱	۷/۲	۱ ۸۷۵	۲ ۵۴۹	۴ ۴۲۴	۴۵-۵۴ ساله
۳/۲	۳/۲	۳/۲	۱۳۱	۱۰۰۳	۱ ۹۷۰	۵۵-۶۴ ساله
۱/۷	۱/۷	۱/۷	۵۰۲	۵۵۷	۱ ۰۵۹	۶۵-۷۴ ساله
۰/۱	۰/۷	۰/۷	۱۸۰	۲۲۷	۴۰۷	۷۵-۸۴ ساله
۰/۱	۰/۳	۰/۱	۶۰	۹۳	۱۵۳	۸۵ ساله بیلا
-	-	-	۱	۱۸	۱۹	سن اظهار نشده
-	-	-	۱۸/۱	۲۰/۰	۱۶/۵	میان سنی
۱۰۰/۰	۱۰۰/۰	۱۰۰/۰	۸ ۵۸۴	۸ ۶۱۱	۱۷ ۱۹۵	شهر زاهدان
۱۷/۱	۱۶/۳	۱۶/۸	۱ ۴۱۴	۱ ۴۴۳	۲ ۸۵۷	کلیه سنین
۲/۱	۲/۱	۲/۸	۲۴۹	۲۳۴	۴۸۳	گنزار ۵ ساله
۱۴/۵	۱۳/۱	۱۴/۰	۱ ۲۵۵	۱ ۲۰۹	۲ ۴۶۴	گنزار یکساله
۱۴/۱	۱۳/۱	۱۴/۴	۱ ۲۷۶	۱ ۲۳۸	۲ ۵۱۴	۱-۱ ساله
۱۰/۴	۱۱/۷	۱۱/۰	۸۶۰	۱ ۰۴۱	۱ ۹۲۱	۵-۱۰ ساله
۷/۴	۷/۴	۷/۴	۶۳۷	۶۶۳	۱ ۳۰۰	۱۱-۱۵ ساله
۱۰/۰	۸/۳	۹/۱	۸۵۱	۷۳۸	۱ ۵۸۹	۱۶-۲۰ ساله
۱۹/۲	۱۵/۵	۱۷/۳	۱ ۶۶۶	۱ ۳۸۵	۳ ۰۳۱	۲۱-۲۴ ساله
۱۰/۰	۱۴/۵	۱۲/۳	۸۵۷	۱ ۲۹۰	۲ ۱۴۷	۲۵-۳۴ ساله
۶/۱	۸/۰	۷/۱	۵۲۰	۷۱۵	۱ ۲۳۵	۳۵-۴۴ ساله
۳/۲	۲/۸	۳/۰	۲۷۵	۲۶۶	۵۴۱	۴۵-۵۴ ساله
۱/۱	۱/۲	۱/۲	۹۸	۱۰۴	۲۰۲	۵۵-۶۴ ساله
۰/۲	۰/۳	۰/۳	۲۰	۲۷	۴۷	۶۵-۷۴ ساله
۰/۱	۰/۱	۰/۱	۵	۱۳	۱۸	۷۵-۸۴ ساله
۰/۱	۰/۱	۰/۱	۷	۸	۱۵	۸۵ ساله بیلا
-	-	-	۱۹/۱	۲۰/۱	۲۰/۴	سن اظهار نشده
-	-	-	۱۹/۱	۲۰/۱	۲۰/۴	میان سنی
۱۰۰/۰	۱۰۰/۰	۱۰۰/۰	۲۰ ۷۵۱	۲۳ ۲۳۸	۴۴ ۹۸۹	بقیه نقاط حوزه شهرداری زاهدان
۱۹/۵	۱۷/۵	۱۸/۴	۴ ۰۵۱	۴ ۰۵۸	۸ ۱۰۹	کلیه سنین
۲/۴	۲/۳	۲/۳	۵۰۴	۵۲۳	۱ ۰۲۷	گنزار ۵ ساله
۱۷/۱	۱۵/۱	۱۶/۱	۳ ۵۹۷	۳ ۵۳۵	۷ ۱۳۲	گنزار یکساله
۱۷/۲	۱۶/۷	۱۶/۱	۳ ۵۵۹	۳ ۸۹۱	۷ ۴۵۰	۱-۱ ساله
۹/۴	۱۰/۳	۹/۸	۱ ۶۴۴	۲ ۳۸۲	۴ ۰۲۶	۵-۱۰ ساله
۵/۸	۵/۸	۵/۱	۱ ۲۳۴	۱ ۳۳۹	۲ ۵۷۳	۱۱-۱۵ ساله
۷/۱	۹/۵	۸/۱	۱ ۴۷۵	۱ ۲۰۱	۳ ۶۷۶	۱۶-۲۰ ساله
۱۶/۱	۱۲/۷	۱۴/۷	۳ ۵۰۰	۲ ۶۵۵	۶ ۱۵۵	۲۱-۲۴ ساله
۱۱/۴	۱۲/۱	۱۲/۳	۲ ۳۵۶	۳ ۰۴۴	۵ ۴۰۰	۲۵-۳۴ ساله
۶/۵	۷/۱	۷/۲	۱ ۳۵۵	۱ ۸۳۴	۳ ۱۸۹	۳۵-۴۴ ساله
۳/۲	۳/۴	۳/۳	۶۵۶	۷۹۳	۱ ۴۴۹	۴۵-۵۴ ساله
۱/۱	۱/۱	۱/۱	۴۰۲	۴۵۳	۸۵۷	۵۵-۶۴ ساله
۰/۸	۰/۱	۰/۸	۱۶۰	۲۰۰	۳۶۰	۶۵-۷۴ ساله
۰/۳	۰/۳	۰/۳	۵۵	۸۰	۱۳۵	۷۵-۸۴ ساله
-	-	-	۲	۱۰	۱۲	۸۵ ساله بیلا
-	-	-	۱۸/۳	۱۹/۸	۱۹/۱	سن اظهار نشده
-	-	-	۱۸/۳	۱۹/۸	۱۹/۱	میان سنی

پایه جدول شماره ۳ - جمعیت بر حسب سن و جنس در هر گروه مرد ماری زادندان (پایانه ۱۳۳۵) (نوامبر ۱۹۵۶)

چند درصد			تعداد			سن
زن	مرد	مرد و زن	زن	مرد	مرد و زن	
۱۰۰/۰	۱۰۰/۰	۱۰۰/۰	۲ ۸۳۶	۴ ۶۰۰	۷ ۴۳۶	کلیه سنین
۲۱/۱	۱۲/۰	۱۰/۰	۶۰۰	۵۵۳	۱ ۱۵۳	کتر از ۵ ساله
۴/۰	۲/۱	۳/۱	۱۱۳	۱۲۱	۲۳۴	کتر از یکساله
۱۷/۲	۹/۴	۱۱/۴	۴۸۷	۴۳۶	۹۲۳	۱-۱ ساله
۱۲/۰	۹/۱	۱۱/۰	۴۱۳	۴۴۰	۸۵۳	۰-۱ ساله
۸/۱	۶/۴	۷/۱	۲۲۹	۲۹۶	۵۲۵	۱۰-۱۱ ساله
۸/۱	۶/۸	۷/۶	۲۵۳	۳۱۱	۵۶۴	۱۶-۱۵ ساله
۱۲/۳	۳۳/۷	۲۵/۰	۳۴۸	۱ ۵۵۰	۱ ۸۹۸	۲۰-۲۴ ساله
۱۸/۴	۱۵/۴	۱۶/۰	۵۲۱	۷۱۰	۱ ۲۳۱	۲۵-۲۴ ساله
۸/۰	۹/۰	۸/۶	۲۲۸	۲۶۰	۴۸۳	۳۵-۳۴ ساله
۶/۱	۵/۲	۵/۶	۱۷۴	۲۸۱	۴۵۵	۴۵-۴۴ ساله
۱/۸	۱/۰	۱/۳	۵۱	۴۵	۹۶	۵۵-۶۴ ساله
۰/۸	۰/۰	۰/۰	۱۶	۲۱	۳۷	۶۵-۷۴ ساله
۰/۱	۰/۱	۰/۱	۴	۶	۱۰	۷۵-۸۴ ساله
-	-	-	-	-	۲	۸۵ ساله بالایا
۰/۱	۰/۲	۰/۲	۲	۱۲	۱۴	سن اظهار نشده
-	-	-	۱۸/۰	۲۴/۰	۴۲/۳	میان سن
<u>نکته: کتر از ۵۰۰۰ نفر</u>						
۱۰۰/۰	۱۰۰/۰	۱۰۰/۰	۱۷ ۹۱۲	۱۸ ۶۳۸	۳۶ ۵۵۰	کلیه سنین
۱۹/۳	۱۸/۱	۱۴/۰	۳ ۴۵۱	۳ ۵۰۰	۶ ۹۵۱	کتر از ۵ ساله
۲/۲	۲/۲	۲/۲	۳۹۱	۴۰۲	۷۹۳	کتر از یکساله
۱۷/۱	۱۶/۷	۱۶/۱	۳ ۰۶۰	۳ ۱۰۳	۶ ۱۶۳	۱-۱ ساله
۱۷/۶	۱۸/۰	۱۸/۰	۳ ۱۴۶	۳ ۴۵۱	۶ ۵۹۷	۰-۱ ساله
۹/۱	۱۱/۲	۱۰/۴	۱ ۷۱۵	۱ ۰۸۶	۲ ۸۰۱	۱۰-۱۱ ساله
۵/۰	۵/۰	۵/۰	۹۸۱	۱ ۰۲۸	۲ ۰۰۹	۱۶-۱۵ ساله
۶/۳	۳/۰	۴/۱	۱ ۱۲۷	۶۵۱	۱ ۷۷۸	۲۰-۲۱ ساله
۱۱/۶	۱۲/۰	۱۴/۳	۲ ۹۷۹	۲ ۲۴۵	۵ ۲۲۴	۲۵-۲۴ ساله
۱۱/۸	۱۲/۱	۱۳/۰	۲ ۱۲۸	۲ ۱۲۷	۴ ۲۵۵	۳۵-۳۴ ساله
۹/۱	۸/۰	۷/۶	۱ ۱۸۱	۱ ۵۹۳	۲ ۷۷۴	۴۵-۴۴ ساله
۳/۴	۴/۰	۳/۷	۶۰۰	۷۴۸	۱ ۳۵۳	۵۵-۶۴ ساله
۲/۲	۲/۳	۲/۲	۳۸۸	۴۳۲	۸۲۰	۶۵-۷۴ ساله
۰/۱	۱/۰	۱/۰	۱۵۶	۱۹۱	۳۴۷	۷۵-۸۴ ساله
۰/۳	۰/۴	۰/۴	۵۵	۷۸	۱۳۳	۸۵ ساله بالایا
-	-	-	-	-	-	سن اظهار نشده
-	-	-	۱۸/۳	۱۶/۳	۱۷/۳	میان سن

جدول شماره ۲- وضع زناشویی برحسب سن و جنس در جمعیت از ۱۵ ساله به بالای حوزه سرشماری زاهدان - آبانماه ۱۳۳۰ (نوامبر ۱۹۵۱)
 (سن اظهار نشده نیز جز جمع سنین از ۱۵ ساله به بالا منظور شده است)

ازدواج نکرده	بی همسر		دارای همسر		جمع	سن و جنس
	در اثر طلاق	در اثر فوت	چند درصد	تعداد		
۵۷۰۷	۱۰۸	۳۴۴	۶۶/۰	۱۱۶۳۷	۱۸۰۹۶	کل حوزه سرشماری زاهدان
						سرک
						جمع از ۱۵ ساله به بالا
۱۹۵۳	۲	۲	۲/۲	۴	۲۰۰۲	۱۹-۱۵ ساله
۲۴۱۸	۸	۱	۱۷/۱	۵۰۴	۲۱۳۹	۲۰-۲۴ ساله
۱۰۷۱	۳۳	۵۶	۷۳/۳	۳۱۸۰	۴۳۴۰	۲۵-۳۰ ساله
۲۰۸	۳۶	۸۱	۶۱/۵	۱۰۰۷	۴۳۳۲	۳۱-۳۵ ساله
۳۵	۲۰	۵۶	۶۵/۵	۲۴۳۵	۲۵۴۹	۳۶-۴۰ ساله
۰	۲	۴۱	۱۵/۱	۱۹۱	۱۰۳۹	۴۱-۴۵ ساله
۲	۱	۵۰	۸۱/۸	۵۰۰	۵۵۷	۴۶-۵۰ ساله
-	۲	۲۳	۸۶/۵	۲۰۲	۲۱۷	۵۱-۵۵ ساله
۱	۱	۲۳	*	۶۸	۱۳	۵۵ ساله به بالا
۱۳	-	-	*	۰	۱۸	سن اظهار نشده
۱۰۲۴	۳۲۱	۲۱۶۲	۷۵/۲	۱۲۱۱۵	۱۶۱۲۱	جمع از ۱۵ ساله به بالا
						شهر
						سرک
						جمع از ۱۵ ساله به بالا
۱۰۲۹	۳۰	۸	۴۳/۰	۸۰۴	۱۸۷۱	۱۹-۱۵ ساله
۱۲۷	۵۷	۲۱	۸۴/۴	۱۶۶۹	۲۳۳۴	۲۰-۲۴ ساله
۱۵۱	۱۱۲	۱۶۰	۶۱/۶	۴۷۱۵	۵۱۴۶	۲۵-۳۰ ساله
۳۵	۵۵	۲۷۱	۸۸/۸	۲۸۵۲	۳۴۱۳	۳۱-۳۵ ساله
۱۱	۴۲	۶۳۳	۶۳/۴	۱۱۸۹	۱۸۷۵	۳۶-۴۰ ساله
۰	۱۱	۵۳۴	۴۰/۶	۳۷۸	۱۳۱	۴۱-۴۵ ساله
۴	۶	۳۵۰	۲۸/۳	۱۴۲	۵۰۲	۴۶-۵۰ ساله
-	۲	۱۱۵	۲۹/۴	۵۳	۱۸۰	۵۱-۵۵ ساله
-	-	۵۰	*	۱۰	۶۰	۵۵ ساله به بالا
۳	۱	۲	*	۳	۹	سن اظهار نشده
۱۰۶۴	۴۶	۱۰۶	۶۶/۱	۳۴۷۳	۵۱۸۹	جمع از ۱۵ ساله به بالا
						شهر زاهدان
						سرک
						جمع از ۱۵ ساله به بالا
۶۵۳	-	-	۱/۵	۱۰	۶۶۳	۱۹-۱۵ ساله
۵۷۴	۳	۲	۲۱/۵	۱۵۱	۷۳۸	۲۰-۲۴ ساله
۲۶۵	۱۶	۱۵	۷۸/۶	۱۰۸۹	۱۳۸۵	۲۵-۳۰ ساله
۵۰	۱۷	۲۶	۶۲/۸	۱۱۱۷	۱۶۹۰	۳۱-۳۵ ساله
۱۵	۶	۱۷	۶۴/۷	۱۷۷	۷۱۵	۳۶-۴۰ ساله
۲	-	۱۱	۶۱/۵	۲۱۵	۲۴۶	۴۱-۴۵ ساله
۱	۲	۱۱	۷۷/۱	۸۱	۱۰۴	۴۶-۵۰ ساله
-	۱	۳	*	۲۳	۲۷	۵۱-۵۵ ساله
-	-	۵	*	۸	۱۳	۵۵ ساله به بالا
۴	-	-	*	۱	۸	سن اظهار نشده
۵۳۸	۱۶۱	۷۴۱	۷۰/۷	۳۴۸۳	۴۹۲۴	جمع از ۱۵ ساله به بالا
						زن
						جمع از ۱۵ ساله به بالا
۳۵۳	۱۳	۴	۴۱/۸	۲۶۷	۶۳۷	۱۹-۱۵ ساله
۶۶	۲۹	۱۱	۸۳/۸	۷۲۰	۸۵۶	۲۰-۲۴ ساله
۵۵	۶۲	۷۳	۸۸/۵	۱۴۵۶	۱۶۴۶	۲۵-۳۰ ساله
۱۴	۳۰	۱۲۰	۸۰/۶	۶۹۳	۸۵۷	۳۱-۳۵ ساله
۶	۱۸	۲۳۲	۵۰/۲	۲۶۱	۵۲۰	۳۶-۴۰ ساله
۴	۷	۲۰۳	۲۲/۲	۶۱	۲۷۵	۴۱-۴۵ ساله
۱	۱	۹۰	*	۶	۹۸	۴۶-۵۰ ساله
-	۱	۳	*	۱۶	۲۰	۵۱-۵۵ ساله
-	-	۵	-	-	۵	۵۵ ساله به بالا
۳	-	۱	*	۳	۷	سن اظهار نشده

بقیمت دل شماره ۴۰ وضع زناشویی بر حسب سن و جنس در جمعیت از ۱۰ ساله بیایای حوزه سرشماری زاهدان پیاپی ۱۳۳۵ (نوامبر ۱۹۵۶)

(سن اظهار نشده نیز جزو جمع سنین از ۱۰ ساله بیایا منظور شده است)

ازدواج نک	بی همسر		دارای همسر		جمع	سن و جنس
	در ارتباط	در اثر فوت	چند درصد	تعداد		
						<u>بیله نقاط حوزه سرشماری زاهدان</u>
						<u>مرد</u>
۱۱۴۳	۶۲	۲۳۸	۶۵/۶	۸۴۱۴	۱۲۶۰۷	جمع از ۱۰ ساله بیایا
۱۲۰۰	۲	۲	۲/۶	۳۵	۱۳۳۹	۱۱-۱۰ ساله
۱۸۴۴	۶	۷	۱۰/۷	۳۱۵	۲۲۰۱	۲۰-۱۱ ساله
۸۰۶	۱۷	۴۱	۲۰/۸	۲۰۹۱	۲۹۵۵	۲۵-۲۰ ساله
۱۵۸	۱۹	۵۵	۲۲/۴	۲۸۱۰	۳۰۴۲	۳۰-۲۵ ساله
۲۰	۱۴	۴۲	۱۰/۶	۱۷۵۸	۱۸۳۴	۳۵-۳۰ ساله
۳	۲	۲۲	۹۶/۶	۷۶۶	۷۶۳	۴۰-۳۵ ساله
۲	۱	۲۱	۹۲/۵	۴۱۶	۴۱۳	۴۵-۴۰ ساله
-	۱	۲۰	۸۱/۵	۱۷۱	۲۰۰	۵۰-۴۵ ساله
۱	۱	۱۸	*	۶۰	۸۰	۵۵ ساله بیایا
۱	-	-	*	۱	۱۰	سن اظهار نشده
						<u>زن</u>
۹۸۵	۱۶۰	۱۴۲۰	۷۷/۱	۸۶۳۲	۱۱۱۹۷	جمع از ۱۰ ساله بیایا
۱۷۶	۱۷	۴	۴۳/۵	۵۳۷	۱۳۳۴	۱۱-۱۰ ساله
۱۷۸	۲۸	۲۰	۸۶/۷	۱۲۴۹	۱۴۲۵	۲۰-۱۱ ساله
۱۰۴	۵۰	۸۷	۹۳/۱	۲۳۵۹	۳۵۰۰	۲۵-۲۰ ساله
۳۱	۲۵	۱۵۱	۹۱/۶	۲۱۵۶	۲۳۵۶	۳۰-۲۵ ساله
۲	۲۴	۴۰۱	۶۸/۵	۹۲۸	۱۳۵۵	۳۵-۳۰ ساله
۱	۱	۲۲۱	۹۸/۳	۳۱۷	۶۵۶	۴۰-۳۵ ساله
۲	۵	۲۶۰	۷۲/۷	۱۲۶	۴۰۴	۴۵-۴۰ ساله
-	۱	۱۲۲	۲۳/۱	۳۷	۱۶۰	۵۰-۴۵ ساله
-	-	۴۵	*	۱۰	۵۵	۵۵ ساله بیایا
-	۱	۱	-	-	۲	سن اظهار نشده
						<u>خان</u>
						<u>مرد</u>
۱۸۳۲	۸	۱۸	۴۳/۷	۱۴۱۸	۲۳۱۱	جمع از ۱۰ ساله بیایا
۱۱۷	-	-	۴/۵	۱۴	۳۱۱	۱۱-۱۰ ساله
۱۲۳۱	-	-	۱۲/۲	۱۸۹	۱۵۵۰	۲۰-۱۱ ساله
۱۵۷	۲	۲	۷۷/۲	۵۴۸	۷۱۰	۲۵-۲۰ ساله
۱۱	۱	۶	۹۰/۷	۳۱۷	۴۱۵	۳۰-۲۵ ساله
۱	۴	۳	۹۶/۷	۲۳۳	۲۴۱	۳۵-۳۰ ساله
-	-	۲	*	۴۲	۴۵	۴۰-۳۵ ساله
۱	-	۲	*	۱۸	۲۱	۴۵-۴۰ ساله
-	-	۱	*	۵	۶	۵۰-۴۵ ساله
-	-	۲	-	-	۲	۵۵ ساله بیایا
۱	-	-	*	۱	۱۰	سن اظهار نشده
						<u>زن</u>
۱۰۷	۳۱	۱۶۸	۷۸/۵	۱۲۵۲	۱۵۱۷	جمع از ۱۰ ساله بیایا
۸۳	۵	-	۶۵/۶	۱۱۶	۲۵۳	۱۱-۱۰ ساله
۱۶	۷	۲	۹۶/۸	۳۲۳	۳۴۸	۲۰-۱۱ ساله
۳	۱۴	۱۲	۹۳/۶	۴۸۱	۵۲۱	۲۵-۲۰ ساله
۲	۱	۲۱	۸۶/۶	۱۸۹	۲۲۸	۳۰-۲۵ ساله
۱	۵	۱۱	۴۱/۳	۷۷	۱۷۴	۳۵-۳۰ ساله
-	۱	۴۲	*	۷	۵۱	۴۰-۳۵ ساله
-	-	۱۴	*	۲	۱۶	۴۵-۴۰ ساله
-	-	۴	-	-	۴	۵۰-۴۵ ساله
-	-	-	-	-	-	۵۵ ساله بیایا
-	۱	۱	-	-	۲	سن اظهار نشده

بقیه جدول شماره ۴ - منبع زناشویی بر حسب سن و جنس در نسبت از ۱۵ ساله بیالای سوره سرشماری زاهدان آبانماه ۱۳۳۵ (نوامبر ۱۹۵۶)
(سن اظهار نشده نیز جز جمع سنین از ۱۵ ساله بیالا منظور شده است)

ازدواج نکرده	بن همسر		دارای همسر		جمع	سن و جنس بقاظ کمتر از ۵۰۰۰ نفر
	در اثر طلاق	در اثر فوت	چند درصد	تعداد		
۲۳۰۶	۵۴	۲۲۰	۷۲/۱	۷۰۱۶	۹۵۱۶	جمع از ۱۵ ساله بیالا
۱۰۰۳	۲	۲	۲/۰	۲۶	۱۰۲۸	۱۹-۱۵ ساله
۴۸۲	۵	۷	۲۴/۰	۱۵۶	۶۵۱	۲۰-۲۴ ساله
۶۴۱	۱۴	۳۹	۶۸/۷	۱۰۴۲	۲۲۴۵	۲۵-۲۹ ساله
۱۴۷	۱۸	۴۹	۶۱/۱	۲۴۱۲	۲۶۲۷	۳۰-۳۴ ساله
۱۹	۱۰	۳۹	۹۵/۷	۱۰۲۵	۱۰۹۲	۳۵-۳۹ ساله
۳	۲	۲۰	۹۶/۷	۷۲۲	۷۴۸	۴۰-۴۴ ساله
۱	۱	۲۹	۹۶/۸	۴۰۱	۴۲۲	۴۵-۴۹ ساله
-	۱	۱۹	۸۹/۷	۱۷۰	۱۶۴	۵۰-۵۴ ساله
۱	۱	۱۶	*	۶۰	۷۸	۸۵ ساله بیالا
-	-	-	-	-	-	سن اظهار نشده
۸۷۸	۱۲۱	۱۲۲۲	۷۶/۱	۷۳۷۹	۹۶۰۰	جمع از ۱۵ ساله بیالا
۵۴۴	۱۲	۴	۲۷/۸	۳۷۱	۹۸۱	۱۹-۱۵ ساله
۱۶۲	۲۱	۱۸	۸۲/۲	۹۶۶	۱۱۲۷	۲۰-۲۴ ساله
۹۸	۳۶	۷۵	۱۳/۰	۲۷۷۰	۲۶۷۹	۲۵-۲۹ ساله
۱۹	۱۹	۱۲۰	۱۲/۶	۱۶۷۰	۲۱۲۸	۳۰-۳۴ ساله
۱	۱۶	۲۱۰	۷۲/۱	۸۵۱	۱۱۸۱	۳۵-۳۹ ساله
۱	۸	۲۸۶	۵۱/۲	۳۱۰	۶۰۵	۴۰-۴۴ ساله
۳	۵	۲۴۶	۶۴/۵	۱۲۰	۲۸۸	۴۵-۴۹ ساله
-	۱	۱۱۸	۲۲/۷	۳۷	۱۵۶	۵۰-۵۴ ساله
-	-	۴۵	*	۱۰	۵۵	۸۵ ساله بیالا
-	-	-	-	-	-	سن اظهار نشده

* - در مواردیکه جمع کمتر از ۱۰۰ باشد چند درصد نشان داده نمیشود.

جدول شماره ۵۰ - وضع سواد بر حسب سن و جنس در جمعیت ازده ساله بیابانی حوزه سرشماری زاهدان - آبانماه ۱۳۳۵ (نوامبر ۱۹۵۶)
(سن اظهار نشده نیز جز جمع سنین ازده ساله بیابلا منظور شده است)

آنها بیکه وضع سواد نشان اظهار نشده	نیوتوانند بخوانند و بنویسند	فقط میتوانند بخوانند	میتوانند بخوانند و بنویسند (باسواد)				جمع کل	سن و جنس
			تحصیلات رسمی ندارند	تحصیلات رسمی ندارند	چند درصد	جمع باسواد		
۱۸۶	۳۲ (۳۱)	۳۳۶	۵۴۱	۵۹۸۰	۱۶/۱	۶۵۲۱	۱۰ (۷۴)	کل حوزه سرشماری زاهدان مردوزن جمع ازده ساله بیابلا
۴۶	۴,۴۶۵	۱۱	۴۵	۱,۶۱۰	۲۷/۷	۱,۷۳۵	۶ ۱۵۷	۱۰-۱۰ ساله
۱۸	۲,۸۱۸	۱۹	۳۳	۱۰۶	۲۴/۲	۱۳۸	۳ ۸۷۳	۱۰-۱۵ ساله
۱۹	۴,۱۳۷	۳۱	۱۷	۱,۰۶۹	۲۰/۶	۱,۰۸۶	۵ ۱۷۳	۲۰-۲۰ ساله
۴۱	۷,۹۸۲	۸۵	۱۵۲	۱,۲۲۶	۱۴/۵	۱,۳۷۸	۶ ۴۸۶	۲۵-۲۵ ساله
۲۱	۶,۵۹۷	۹۲	۱۳۵	۷۰۰	۱۱/۱	۸۳۵	۷ ۵۴۵	۲۵-۴۴ ساله
۲۱	۳,۶۵۲	۵۴	۸۴	۳۰۵	۸/۸	۳۸۹	۴ ۴۲۰	۴۵-۵۴ ساله
۷	۱,۸۳۱	۲۵	۳۵	۷۲	۵/۱	۱۰۷	۱ ۹۷۰	۵۵-۶۴ ساله
۵	۱,۵۴۴	۱۹	۳۹	۱۲	۳/۲	۵۱	۱ ۶۱۹	۶۵ ساله بیابلا
-	۲۵	-	۲	-	-	۲	۳۷	سن اظهار نشده
۸۵	۱۶,۰۳۸	۲۱۸	۵۱۲	۴,۶۶۶	۲۴/۱	۵,۱۷۸	۲۱ ۵۱۹	مرد جمع ازده ساله بیابلا
۲۴	۲,۳۷۷	۶	۴۳	۱,۱۷۳	۳۵/۵	۱,۲۱۶	۲ ۴۲۳	۱۰-۱۰ ساله
۹	۱,۲۸۱	۱۱	۲۵	۱۷۶	۳۵/۰	۷۰۱	۱ ۰۰۲	۱۰-۱۵ ساله
۶	۱,۰۵۵	۱۴	۱۲	۸۵۲	۲۶/۴	۸۶۴	۶ ۱۳۹	۲۰-۲۰ ساله
۲۰	۳,۱۶۶	۴۶	۱۴۳	۶۶۵	۳۵/۵	۱,۱۰۸	۴ ۲۴۰	۲۵-۲۵ ساله
۸	۲,۴۹۹	۲۸	۱۳۱	۶۲۶	۱۷/۵	۷۵۷	۴ ۷۷۲	۲۵-۴۴ ساله
۱۰	۲,۱۲۴	۳۱	۸۴	۲۹۲	۱۴/۸	۳۷۶	۱ ۵۴۱	۴۵-۵۴ ساله
۶	۹۱۰	۱۹	۳۲	۷۱	۱۰/۰	۱۰۴	۱ ۰۳۱	۵۵-۶۴ ساله
۲	۸۱۰	۱۵	۳۹	۱۱	۵/۷	۵۰	۵۷۲	۶۵ ساله بیابلا
-	۱۶	-	۲	-	-	۲	۱۸	سن اظهار نشده
۱۰۱	۱۷,۳۱۳	۱۱۸	۲۹	۱,۳۱۴	۷/۱	۱,۳۴۳	۱۸ ۹۵۵	زن جمع ازده ساله بیابلا
۲۲	۲,۳۸۸	۵	۲	۵۱۷	۱۸/۳	۵۱۹	۲ ۸۳۴	۱۰-۱۰ ساله
۹	۱,۳۱۷	۸	۷	۲۳۰	۱۲/۷	۲۳۷	۱ ۸۷۱	۱۰-۱۵ ساله
۱۳	۲,۰۰۲	۱۷	۵	۱,۲۱۷	۹/۵	۱۲۲	۲ ۳۳۴	۲۰-۲۰ ساله
۲۱	۴,۸۱۶	۳۹	۱	۱,۶۱۱	۵/۲	۱۷۰	۵ ۱۴۶	۲۵-۲۵ ساله
۱۳	۳,۰۹۸	۲۴	۴	۷۴	۲/۱	۷۸	۳ ۲۱۳	۲۵-۴۴ ساله
۱۹	۱,۸۲۸	۱۵	-	۱۳	۰/۷	۱۳	۱ ۸۷۵	۴۵-۵۴ ساله
۱	۹۲۱	۶	۲	۱	۰/۳	۳	۶۳۱	۵۵-۶۴ ساله
۳	۷۳۴	۴	-	۱	۰/۱	۱	۷۴۲	۶۵ ساله بیابلا
-	۱	-	-	-	-	-	۱	سن اظهار نشده
۱۱	۸,۳۳۷	۱۵۱	۷۱	۳,۵۶۶	۳۰/۳	۳,۶۴۵	۱۲ ۰۴۴	شهر زاهدان مردوزن جمع ازده ساله بیابلا
۴	۸۰۸	۷	۲۰	۱,۰۴۲	۵۵/۰	۱,۰۶۲	۱ ۶۳۱	۱۰-۱۰ ساله
۱	۷۱۸	۷	۱۰	۵۶۴	۴۴/۲	۵۷۴	۱ ۳۰۰	۱۰-۱۵ ساله
۱	۱,۰۹۵	۱۶	-	۴۸۵	۳۰/۴	۴۸۵	۱ ۵۹۷	۲۰-۲۰ ساله
۳	۲,۲۴۰	۳۷	۹	۶۹۳	۲۳/۲	۷۰۲	۳ ۰۳۱	۲۵-۲۵ ساله
-	۱,۶۰۰	۴۵	-	۵۰۲	۲۳/۴	۵۰۲	۲ ۱۴۷	۲۵-۴۴ ساله
۲	۹۵۶	۱۹	۱۸	۲۱۰	۱۸/۵	۲۲۸	۱ ۲۳۵	۴۵-۵۴ ساله
-	۴۴۳	۱۱	۶	۶۱	۱۲/۱	۶۷	۵۲۱	۵۵-۶۴ ساله
۱	۲۳۴	۱	۱۴	۱	۸/۶	۲۳	۲۶۷	۶۵ ساله بیابلا
-	۱۳	-	۲	-	-	۲	۱۵	سن اظهار نشده

بته جدول شماره ۵- وضع مواد بر حسب سن و جنس در جمعیت ازده ساله بیانی حوزه سرشماری زاهدان : آبانماه ۱۳۳۵ (نوامبر ۱۹۵۶)
(سن اظهار نشده نیز جز جمع سنین ازده ساله بیانی منظور شده است)

سن و جنس	جمع کل	میوانند بخوانند و بنویسند (با سواد)				جمع با سواد	چند درصد	تجصیلات رسمی دارند	تجصیلات رسمی ندارند	فقط میخوانند و بنویسند	نمیخوانند بخوانند و بنویسند	آنها که وضع سوادشان اظهار نشده
		جمع با سواد	چند درصد	تجصیلات رسمی دارند	تجصیلات رسمی ندارند							
شهر زاهدان												
مرد												
جمع ازده ساله بیایا	۶۱۳۰	۲۶۵۹	۴۲/۷	۲۵۸۲	۷۷	۸۱	۳۴۸۷	۳				
۱۰-۱۴ ساله	۱۰۴۱	۶۷۴	۶۴/۷	۶۵۴	۲۰	۳	۳۶۳	۱				
۱۵-۱۹ ساله	۶۶۳	۴۰۶	۶۱/۲	۳۹۶	۱۰	۴	۲۵۲	۱				
۲۰-۲۴ ساله	۷۲۸	۳۳۱	۴۴/۱	۳۳۱	-	۵	۴۰۲	-				
۲۵-۲۹ ساله	۱۳۸۵	۵۱۲	۳۷/۰	۵۰۳	۹	۱۴	۸۵۸	۱				
۳۰-۳۹ ساله	۱۳۹۰	۴۳۲	۳۱/۰	۴۳۲	-	۲۹	۸۲۹	-				
۴۰-۴۹ ساله	۷۱۵	۲۱۶	۳۰/۲	۱۹۸	۱۸	۱۲	۴۸۷	-				
۵۰-۵۹ ساله	۲۴۶	۶۴	۲۶/۰	۶۰	۴	۷	۱۷۵	-				
۶۰-۶۹ ساله	۱۴۴	۲۲	۱۵/۳	۸	۱۴	۷	۱۱۵	-				
۷۰ ساله بیایا	۸	۲	-	-	۲	-	۶	-				
سن اظهار نشده	۸	۲	-	-	۲	-	۶	-				
زن												
جمع ازده ساله بیایا	۵۸۱۴	۲۸۶	۱۷/۰	۹۸۴	۲	۷۰	۴۷۵۰	۸				
۱۰-۱۴ ساله	۸۱۰	۳۸۸	۴۳/۱	۳۸۸	-	۴	۴۱۵	۳				
۱۵-۱۹ ساله	۶۳۷	۱۶۸	۲۶/۴	۱۶۸	-	۳	۴۶۶	-				
۲۰-۲۴ ساله	۸۵۹	۱۵۴	۱۷/۱	۱۵۴	-	۱۱	۶۹۳	۱				
۲۵-۲۹ ساله	۱۶۴۶	۱۹۰	۱۱/۵	۱۹۰	-	۲۳	۱۴۲۲	۱				
۳۰-۳۹ ساله	۸۵۷	۷۰	۸/۲	۷۰	-	۱۶	۷۷۱	-				
۴۰-۴۹ ساله	۵۲۰	۱۲	۲/۳	۱۲	-	۷	۴۹۹	۲				
۵۰-۵۹ ساله	۲۷۵	۳	۱/۱	۱	۲	۴	۲۶۸	-				
۶۰ ساله بیایا	۱۲۳	۱	۰/۸	۱	-	۲	۱۱۹	۱				
سن اظهار نشده	۷	-	-	-	-	-	۷	-				
بته نقاط حوزه سرشماری زاهدان												
مرد												
جمع ازده ساله بیایا	۲۸۴۳۰	۲۸۷۶	۱۰/۱	۲۴۱۴	۴۶۳	۱۸۵	۲۵۱۹۴	۱۷۵				
۱-۱۴ ساله	۴۳۲۶	۶۷۳	۱۵/۱	۶۴۸	۲۵	۴	۳۶۰۷	۴۲				
۱۵-۱۹ ساله	۲۵۷۳	۳۶۴	۱۴/۱	۳۴۲	۱۲	۱۲	۲۱۸۰	۱۷				
۲۰-۲۴ ساله	۳۶۷۶	۶۰۱	۱۶/۳	۵۸۴	۱۷	۱۵	۳۰۷۲	۱۸				
۲۵-۲۹ ساله	۶۴۵۵	۱۷۶	۱۰/۵	۵۲۳	۱۳	۱۸	۵۶۳۲	۳۹				
۳۰-۳۹ ساله	۵۳۹۸	۳۳۳	۶/۲	۱۹۸	۱۳۵	۴۷	۴۹۹۷	۲۱				
۴۰-۴۹ ساله	۳۱۸۶	۱۶۱	۵/۰	۹۵	۶۶	۳۵	۲۹۹۶	۲۷				
۵۰-۵۹ ساله	۱۴۴۶	۴۰	۲/۸	۱۱	۲۹	۱۴	۱۳۸۸	۷				
۶۰ ساله بیایا	۱۳۵۲	۲۸	۲/۱	۳	۲۵	۱۰	۱۳۱۰	۴				
سن اظهار نشده	۱۲	-	-	-	-	-	۱۲	-				
مرد												
جمع ازده ساله بیایا	۱۵۲۸۹	۲۵۱۹	۱۶/۵	۲۰۸۴	۴۳۵	۱۳۷	۱۲۵۵۱	۸۲				
۱-۱۴ ساله	۲۳۸۲	۵۴۲	۲۲/۸	۵۹۹	۲۳	۳	۱۸۱۴	۲۳				
۱۵-۱۹ ساله	۱۳۳۹	۲۹۵	۲۲/۰	۲۸۰	۱۵	۷	۱۰۲۹	۸				
۲۰-۲۴ ساله	۲۲۰۱	۵۲۳	۲۴/۲	۵۲۱	۱۲	۹	۱۶۵۳	۶				
۲۵-۲۹ ساله	۲۶۵۵	۵۹۶	۲۰/۲	۴۶۲	۱۳۴	۲۱	۲۳۰۸	۱۱				
۳۰-۳۹ ساله	۳۰۴۲	۳۲۵	۱۰/۷	۱۹۴	۱۳۱	۳۹	۲۶۷۰	۸				
۴۰-۴۹ ساله	۱۸۳۴	۱۶۰	۸/۷	۹۴	۶۶	۲۷	۱۶۳۷	۱۰				
۵۰-۵۹ ساله	۷۹۲	۴۰	۵/۰	۱۱	۲۹	۱۲	۷۳۵	۶				
۶۰ ساله بیایا	۷۳۳	۲۸	۳/۸	۳	۲۵	۸	۶۹۵	۲				
اظهار نشده	۱۵	-	-	-	-	-	۱۵	-				

رمزدار بکه جمع کل کمتر از ۱۰۰ باشد چند درصد نشان داده نمیشود.

بقیه جدول شماره ۵ - وضع سواد بر حسب سن و جنس در جمعیت ازده ساله بیالای نوزده سرشماری زاهدان : آبانماه ۱۳۳۵ (توامیبر ۱۱۵۶)

(سن اظهار نشده نیز جز جمع سنین ازده ساله بیالا منظور شده است)

آنهایکه سوادنا اظهارنشده	نمیخوانند بخوانند و نمیستند	فقط میتوانند بخوانند	چگونه بخوانند و بنویسند (باسواد)			جمع کل	سن و جنس	
			تحصیلات رسمی ندارند	تحصیلات رسمی دارند	چند درصد			
۹۲	۱۲ ۶۱۳	۴۸	۲۷	۲۲۰	۲/۷	۳۵۷	۱۳ ۱۴۱	جمع ازده ساله بیالا - زن
۱۱	۱ ۷۶۲	۱	۲	۱۲۱	۱/۷	۱۳۱	۱ ۹۴۴	۱۱-۱۰ ساله
۹	۱ ۱۵۳	۵	۷	۶۲	۵/۶	۶۶	۱ ۲۲۴	۱۱-۱۰ ساله
۱۲	۱ ۳۸۹	۶	۵	۶۳	۴/۶	۶۸	۱ ۴۷۵	۲۱-۲۰ ساله
۲۰	۲ ۳۸۴	۱۶	۹	۷۱	۲/۳	۸۰	۲ ۵۰۰	۲۱-۲۰ ساله
۱۳	۲ ۳۲۷	۸	۴	۴	۰/۳	۸	۲ ۳۵۶	۲۱-۲۰ ساله
۱۷	۱ ۳۲۹	۸	-	۱	۰/۱	۱	۱ ۳۵۵	۵۱-۴۵ ساله
۱	۶۵۳	۲	-	-	-	-	۶۵۶	۶۱-۵۵ ساله
۲	۶۱۵	۲	-	-	-	-	۶۱۷	۶۵ ساله بیالا
-	۲	-	-	-	-	-	۲	سن اظهار نشده
۱۲	۲ ۴۸۶	۷۵	۱۷۶	۱ ۶۸۴	۳۴/۲	۱ ۸۶۰	۵ ۴۲۲	جمع ازده ساله بیالا - مرد و زن
۲	۱۸۷	۱	۴	۲۲۰	۱۳/۶	۲۲۴	۵۲۵	۱۱-۱۰ ساله
۲	۲۴۵	۷	۱۱	۱۱۹	۲۷/۲	۲۱۰	۵۶۴	۱۱-۱۰ ساله
۱	۱ ۳۶۶	۷	۱۷	۵۰۷	۲۷/۶	۵۲۴	۱ ۸۹۸	۲۱-۲۰ ساله
۲	۷۲۹	۱۹	۶۳	۴۱۷	۳۶/۰	۴۸۰	۱ ۲۲۱	۲۱-۲۰ ساله
-	۴۲۸	۱۶	۱۱	۱۵۵	۳۰/۱	۱۹۹	۶۴۲	۲۱-۲۰ ساله
۲	۲۶۹	۱۹	۲۵	۷۰	۲۲/۱	۹۵	۴۱۵	۵۱-۴۵ ساله
۱	۸۱	۳	۵	۶	*	۱۱	۹۶	۶۱-۵۵ ساله
-	۳۹	۳	۷	-	*	۷	۴۹	۶۵ ساله بیالا
-	۱۲	-	-	-	-	-	۱۲	سن اظهار نشده
۳	۲ ۰۰۱	۴۱	۱۵۵	۱ ۴۰۷	۴۲/۳	۱ ۵۶۲	۲ ۶۰۷	جمع ازده ساله بیالا - میرد
-	۷۶	۱	۳	۲۲۲	۷۱/۰	۲۲۵	۲۹۶	۱۱-۱۰ ساله
۱	۱۵۷	۲	۴	۱۴۶	۴۸/۲	۱۵۰	۳۱۱	۱۱-۱۰ ساله
۱	۱ ۰۸۲	۴	۱۲	۴۵۰	۲۱/۸	۴۶۲	۱ ۵۵۰	۲۱-۲۰ ساله
-	۲۸۴	۸	۵۹	۳۶۲	۵۸/۹	۴۱۸	۷۱۰	۲۱-۲۰ ساله
-	۲۰۹	۱۱	۴۳	۱۵۲	۴۷/۰	۱۹۵	۴۱۵	۲۱-۲۰ ساله
-	۱۳۶	۱۱	۲۵	۶۹	۳۶/۰	۹۴	۲۴۱	۵۱-۴۵ ساله
۱	۳۱	۲	۵	۶	*	۱۱	۴۵	۶۱-۵۵ ساله
-	۲۱	۱	۷	-	*	۷	۲۹	۶۵ ساله بیالا
-	۱۰	-	-	-	-	-	۱۰	سن اظهار نشده
۹	۱ ۴۸۵	۳۴	۲۱	۲۷۷	۱۶/۳	۲۹۸	۱ ۸۴۶	جمع ازده ساله بیالا - زن
۳	۱۱۷	-	۱	۱۰۸	۴۷/۶	۱۰۹	۲۲۹	۱۱-۱۰ ساله
۱	۱۸۸	۴	۷	۵۲	۲۲/۷	۶۰	۲۵۳	۱۱-۱۰ ساله
-	۲۸۳	۳	۵	۵۷	۱۷/۸	۶۲	۲۴۸	۲۱-۲۰ ساله
۲	۴۴۵	۱۱	۷	۵۵	۱۱/۶	۶۲	۵۲۱	۲۱-۲۰ ساله
-	۲۱۴	۵	۱	۳	۱/۸	۴	۲۲۸	۲۱-۲۰ ساله
۲	۱۶۳	۸	-	۱	۰/۶	۱	۱۷۴	۵۱-۴۵ ساله
-	۵۰	۱	-	-	-	-	۵۱	۶۱-۵۵ ساله
-	۱۸	۲	-	-	-	-	۲۰	۶۵ ساله بیالا
-	۲	-	-	-	-	-	۲	سن اظهار نشده

* - در مواردیکه جمع کل کمتر از ۱۰۰ باشد چند درصد نشان داده میشود.

جدوله شماره ۶- آخرین مدرک تحصیلی بر حسب سن و جنس در جمعیت از ده ساله بیالای حوزه سرشماری زاهدان - آبانماه ۱۳۳۵ (توامیر ۱۳۵۱)
 (سن اظهار نشده نیز جز جمع سنین از ده ساله بیالا منظور شده است)

اظهار	از ۲۵ ساله بیالا						از ۱۰ تا ۲۴ ساله				جمع از ده ساله بیالا	آخرین درجه تحصیلی و جنس
	۱۰-۱۵ ساله	۱۱-۱۵ ساله	۱۶-۲۰ ساله	۲۱-۲۵ ساله	۲۶-۳۰ ساله	جمع	۱۰-۱۵ ساله	۱۱-۱۵ ساله	۱۶-۲۰ ساله	جمع		
۱۷	۱۶۰۸	۱۹۲۳	۴۶۶۴	۶۱۴۶	۸۳۴۳	۲۲۹۸۴	۴۲۴۳	۲۹۷۳	۴۵۷۴	۱۱۷۹۰	۳۴۸۰۱	کل حوزه سرشماری زاهدان مرد و زن اشخاصیکه مدرک تحصیلی رسمی ندارند و یا درجه تحصیلی خود را اظهار نکرده اند
												سالهای ابتدائی
			۲	۶	۱۰	۱۸	۵۵	۳	۳۲	۹۰	۱۰۸	سال ۱ ابتدائی
			۱۶	۳۸	۷۱	۱۲۸	۷۵	۱۴	۱۶۱	۲۵۰	۲۷۸	سال ۲ ابتدائی
			۸	۲۱	۳۳	۶۱	۵۵	۲۱	۲۷۶	۴۶۰	۵۲۶	سال ۳ ابتدائی
			۲۷	۶۴	۹۶	۱۹۶	۱۰۴	۸۴	۴۰۷	۵۹۵	۷۹۱	سال ۴ ابتدائی
			۲۰	۴۷	۶۴	۱۲۴	۱۳۶	۱۱۹	۳۵۴	۶۱۲	۸۱۶	سال ۵ ابتدائی
			۱۹	۳۹	۴۷	۸۳۲	۳۷۸	۲۳۱	۲۴۴	۸۵۳	۱۶۸۵	سال ۶ ابتدائی
												سالهای متوسطه
			۱۰	۹	۲۰	۴۰	۲۵	۹۴	۶۴	۱۸۳	۲۲۳	سال ۱ متوسطه
			۳	۲۱	۳۳	۵۸	۳۸	۱۳۵	۴۳	۲۱۶	۲۷۴	سال ۲ متوسطه
			۳۱	۵۲	۱۱۴	۲۰۱	۵۳	۹۱	۲	۱۴۶	۲۴۷	سال ۳ متوسطه
			۸	۸	۱۲	۳۸	۱۹	۵۳	-	۷۲	۱۰۰	سال ۴ متوسطه
			۱۶	۴۶	۷۱	۱۳۸	۵۶	۴۲	-	۹۸	۲۳۶	سال ۵ متوسطه
			۷	۱۱	۲۶	۶۵	۲۶	۵	-	۳۱	۹۶	سال ۶ متوسطه
												سالهای دانشگاه
												سال ۱ دانشگاه
			۲	۱	۱	۵	۲	-	-	۲	۷	سال ۲ دانشگاه
			۱۰	۲۵	۳۷	۷۳	۵	-	-	۵	۷۸	سال ۳ دانشگاه
				۱	۴	۵	-	-	-		۵	سال ۴ دانشگاه و بیشتر
												مرد
۱۸	۸۱۷	۱۹۲	۲۲۱۷	۳۷۹۴	۳۴۳۷	۱۱۳۳۸	۲۱۱۵	۱۳۳۸	۲۲۵۰	۵۶۶۲	۱۷۰۶۱	اشخاصیکه مدرک تحصیلی رسمی ندارند و یا درجه تحصیلی خود را اظهار نکرده اند
												سالهای ابتدائی
			۲	۶	۱۰	۱۸	۵۵	۶	۲۱	۷۸	۹۶	سال ۱ ابتدائی
			۱۶	۳۵	۶۲	۱۱۶	۷۱	۱۰	۱۲۶	۲۰۷	۲۳۲	سال ۲ ابتدائی
			۸	۱۸	۲۶	۵۶	۴۵	۲۵	۲۵۱	۳۲۹	۳۸۵	سال ۳ ابتدائی
			۲۷	۶۰	۹۴	۱۶۷	۸۷	۶۱	۲۸۴	۴۳۲	۶۰۰	سال ۴ ابتدائی
			۲۰	۴۱	۶۰	۱۱۴	۱۱۶	۹۹	۲۶۶	۴۵۶	۶۳۰	سال ۵ ابتدائی
			۱۹	۳۹	۴۷	۸۳۲	۳۷۸	۲۳۱	۲۴۴	۸۵۳	۱۶۹۱	سال ۶ ابتدائی
												سالهای متوسطه
			۱۰	۸	۱۵	۳۴	۲۱	۷۶	۴۷	۱۴۲	۱۷۶	سال ۱ متوسطه
			۳	۲۱	۳۳	۴۲	۲۶	۱۰۵	۲۷	۱۶۱	۲۰۲	سال ۲ متوسطه
			۳۱	۴۶	۹۰	۱۷۱	۳۳	۷۲	-	۱۰۶	۲۷۷	سال ۳ متوسطه
			۸	۸	۱۲	۳۵	۱۶	۳۸	-	۵۴	۷۱	سال ۴ متوسطه
			۱۶	۴۶	۷۱	۱۱۲	۳۸	۲۹	-	۳۷	۱۷۱	سال ۵ متوسطه
			۷	۱۱	۲۶	۶۵	۲۳	۲	-	۲۶	۹۱	سال ۶ متوسطه
												سالهای دانشگاه
												سال ۱ دانشگاه
			۲	۱	۱	۵	۲	-	-	۲	۷	سال ۲ دانشگاه
			۱۰	۲۵	۳۷	۷۳	۵	-	-	۵	۷۸	سال ۳ دانشگاه
				۱	۴	۵	-	-	-		۵	سال ۴ دانشگاه و بیشتر

بقیه جدول شماره ۶- آخرین مدرک تحصیلی برحسب سن و جنس در جمعیت از ده ساله بیالای حوزه سرشماری زاهدان - آبانماه ۱۳۳۵ (نوامبر ۱۹۵۶)
(سن اظهار نشده نیز جزء جمع سنین ازده ساله بیالا منظور شده است)

سن اظهار شده	از ۲۵ ساله بیالا						از ۱۰ تا ۲۴ ساله				جمع ازده ساله بیالا	آخرین درجه تحصیلی و جنس
	۱۵-ساله بیالا	۱۴-۱۵ ساله	۱۳-۱۴ ساله	۱۲-۱۳ ساله	۱۱-۱۲ ساله	جمع	۲۴-۲۵ ساله	۱۹-۲۰ ساله	۱۴-۱۵ ساله	جمع		
۱	۷۴۱	۳۳۰	۱۸۶۷	۳۱۵۲	۴۹۰۶	۱۱۵۹۶	۲۱۲۸	۱۱۴۵	۲۳۲۴	۶۰۹۷	۱۷۷۰۲	کل حوزه سرشماری زاهدان زن شخصیکه مدرک تحصیلی رسمی دارند و با درجه تحصیلی خود را ظهار نکرده اند
-	-	-	-	-	-	-	-	۱	۱۱	۱۲	۱۲	الهای ابتدائی
-	-	-	-	۳	۶	۱۲	۴	۴	۳۵	۴۳	۵۵	سال ۱ ابتدائی
-	-	-	-	۳	۷	۱۰	۱۰	۴	۱۱۷	۱۳۱	۱۴۱	سال ۲ ابتدائی
-	۱	-	۲	۴	۲۲	۲۶	۱۷	۲۲	۱۲۲	۱۶۲	۱۶۱	سال ۳ ابتدائی
-	-	-	۱	۱	۲۶	۲۳	۲۳	۲۵	۱۰۸	۱۵۶	۱۸۶	سال ۴ ابتدائی
-	-	۱	۳	۲۶	۱۱۶	۱۴۶	۹۰	۷۷	۸۱	۲۴۸	۳۶۴	سال ۵ ابتدائی
-	-	-	-	-	-	-	-	-	-	-	-	سال ۶ ابتدائی
-	-	-	-	-	-	-	-	-	-	-	-	الهای متوسطه
-	-	-	-	۱	۵	۶	۶	۱۵	۱۷	۴۱	۴۷	سال ۱ متوسطه
-	-	-	-	۵	۱۱	۱۶	۶	۳۰	۱۶	۵۵	۷۱	سال ۲ متوسطه
-	-	-	-	۱	۲۴	۳۰	۲۰	۱۸	۲	۴۰	۷۰	سال ۳ متوسطه
-	-	-	-	-	۳	۳	۳	۱۵	-	۱۸	۲۱	سال ۴ متوسطه
-	-	-	۲	۷	۱۷	۲۶	۱۸	۱۳	-	۳۱	۵۷	سال ۵ متوسطه
-	-	-	-	-	-	-	۲	۲	-	۵	۵	سال ۶ متوسطه
-	-	-	-	-	-	-	-	-	-	-	-	الهای دانشگاه
-	-	-	-	-	-	-	-	-	-	-	-	سال ۱ دانشگاه
-	-	-	-	-	-	-	-	-	-	-	-	سال ۲ دانشگاه
-	-	-	-	-	-	-	-	-	-	-	-	سال ۳ دانشگاه
-	-	-	-	-	-	-	-	-	-	-	-	سال ۴ دانشگاه و بیشتر
-	-	-	-	-	-	-	-	-	-	-	-	شهر زاهدان
-	-	-	-	-	-	-	-	-	-	-	-	مرد و زن
۱۵	۲۵۹	۴۸۵	۱۰۶۹	۱۷۴۵	۲۴۱۴	۵۹۷۲	۱۱۳۲	۷۴۱	۸۹۶	۲۷۶۹	۸۷۵۶	شخصیکه مدرک تحصیلی رسمی دارند و با درجه تحصیلی خود را ظهار نکرده اند
-	-	-	۱	۳	۶	۱۲	۵۱	-	۱۵	۶۶	۷۹	الهای ابتدائی
-	۱	-	۵	۳۵	۳۵	۶۱	۳۹	۸	۸۹	۱۳۶	۱۶۷	سال ۱ ابتدائی
-	-	۲	۵	۱۴	۲۱	۴۳	۲۰	۶	۲۰۱	۲۳۸	۲۸۱	سال ۲ ابتدائی
-	۱	۴	۱۲	۳۸	۴۹	۱۰۵	۲۹	۳۲	۲۵۳	۳۱۴	۴۱۹	سال ۳ ابتدائی
-	۱	۳	۶	۲۰	۶۱	۹۱	۳۹	۵۶	۲۳۶	۳۳۱	۴۲۲	سال ۴ ابتدائی
-	۳	۱۶	۱۷	۱۶۶	۲۴۵	۴۶۷	۱۴۳	۱۲۶	۱۵۵	۴۹۴	۶۶۱	سال ۵ ابتدائی
-	-	-	-	-	-	-	-	-	-	-	-	سال ۶ ابتدائی
-	-	۱	۸	۶	۱۲	۲۷	۱۳	۳۵	۴۳	۱۲۱	۱۴۸	سال ۱ متوسطه
-	-	۳	۱	۱۷	۲۰	۴۱	۲۲	۱۰۳	۳۳	۱۵۸	۱۹۹	سال ۲ متوسطه
-	۱	۲	۲۴	۴۵	۳۵	۱۳۷	۳۲	۷۰	۲	۱۰۴	۱۴۱	سال ۳ متوسطه
-	-	-	۷	۷	۹	۲۳	۱۶	۴۸	-	۶۴	۸۷	سال ۴ متوسطه
-	۱	۱	۱۴	۳۸	۴۹	۱۰۳	۴۱	۳۷	-	۷۸	۱۸۱	سال ۵ متوسطه
-	-	۱	۵	۱۴	۱۶	۳۹	۱۶	۵	-	۲۱	۶۰	سال ۶ متوسطه
-	-	-	-	-	-	-	-	-	-	-	-	الهای دانشگاه
-	-	-	-	-	-	-	-	-	-	-	-	ال ۱ دانشگاه
-	-	۱	۲	۱	-	۴	۱	-	-	۱	۵	ال ۲ دانشگاه
-	-	۱	۸	۱۲	۱۹	۴۰	۲	-	-	۳	۴۳	ال ۳ دانشگاه
-	-	-	-	۱	۴	۵	-	-	-	-	۵	ال ۴ دانشگاه

بقیه جدول شماره ۶- آخرین مدرک تحصیلی بر حسب سن و جنس در جمعیت از ده ساله بیالای حوزه سرشماری زاهدان و آبانماه ۱۳۳۵ (نوامبر ۱۹۵۶)
(سن اظهار نشده نیز جز جمع سنین از ده ساله بیالا منظور شده است)

سن اظهار شده	از ۲۵ ساله بیالا						از ۱۰ تا ۲۴ ساله				جمع از ده ساله بیالا	آخرین درجه تحصیلی و جنس
	۶۰-ساله	۵۵-۶۰ ساله	۵۰-۵۵ ساله	۴۵-۵۰ ساله	۴۰-۴۵ ساله	جمع	۲۴-۲۰ ساله	۱۹-۱۵ ساله	۱۴-۱۰ ساله	جمع		
۸	۱۳۷	۲۱۱	۵۵۶	۹۴۵	۹۴۲	۲۷۹۱	۴۱۷	۲۶۹	۳۸۷	۱۰۰۶۳	۳۸۷۲	شهر زاهدان مرد اشخاصیکه مدرک تحصیلی رسمی ندارند و یا درجه تحصیلی خود را اظهار نکرده اند سالهای ابتدائی
-	-	-	۱	۲	۹	۱۳	۵۱	-	۷	۵۸	۷۱	سال ۱ ابتدائی
-	۱	-	۵	۱۷	۳۰	۵۳	۳۶	۶	۶۱	۱۰۳	۱۵۶	سال ۲ ابتدائی
-	-	۲	۵	۱۲	۱۴	۳۴	۱۴	۷	۱۲۶	۱۴۷	۱۸۱	سال ۳ ابتدائی
-	-	۴	۱۱	۲۴	۳۱	۸۰	۱۷	۱۸	۱۶۱	۲۰۱	۲۸۱	سال ۴ ابتدائی
-	۱	۳	۵	۳۵	۴۰	۶۴	۳۵	۴۰	۱۵۱	۲۱۱	۲۸۰	سال ۵ ابتدائی
-	۳	۱۵	۶۴	۱۴۱	۱۶۵	۳۸۸	۸۲	۷۸	۱۷	۲۵۷	۶۴۵	سال ۶ ابتدائی
-	-	-	-	-	-	-	-	-	-	-	-	سالهای متوسطه
-	-	۱	۸	۵	۷	۲۱	۸	۵۲	۲۷	۸۷	۱۰۸	سال ۱ متوسطه
-	-	۲	۱	۱۲	۱۲	۳۸	۱۴	۷۶	۱۱	۱۰۶	۱۳۷	سال ۲ متوسطه
-	۱	۲	۲۴	۳۱	۵۰	۱۱۶	۱۶	۵۵	-	۷۱	۱۸۷	سال ۳ متوسطه
-	-	-	۷	۷	۷	۲۱	۱۳	۲۴	-	۴۷	۶۸	سال ۴ متوسطه
-	۱	۱	۱۳	۲۲	۳۶	۸۲	۲۷	۳۵	-	۵۲	۱۳۵	سال ۵ متوسطه
-	-	۱	۵	۱۴	۱۶	۳۶	۱۴	۳	-	۱۷	۵۶	سال ۶ متوسطه
-	-	-	-	-	-	-	-	-	-	-	-	سالهای دانشگاه
-	-	۱	۲	۱	-	۴	۱	-	-	-	۵	سال ۱ دانشگاه
-	-	۱	۸	۱۲	۱۹	۴۰	۳	-	-	۲	۴۳	سال ۲ دانشگاه
-	-	-	-	۱	۴	۵	-	-	-	-	۵	سال ۳ دانشگاه
-	-	-	-	-	-	-	-	-	-	-	-	سال ۴ دانشگاه و بیشتر
-	-	-	-	-	-	-	-	-	-	-	-	زن
۷	۱۳۲	۲۷۴	۵۱۳	۸۰۰	۱۴۷۲	۳۱۸۱	۷۱۵	۴۷۲	۵۰۹	۱۶۹۶	۱۸۸۴	اشخاصیکه مدرک تحصیلی رسمی ندارند و یا درجه تحصیلی خود را اظهار نکرده اند سالهای ابتدائی
-	-	-	-	-	-	-	-	-	۸	۸	۸	سال ۱ ابتدائی
-	-	-	-	۳	۵	۸	۳	۲	۲۸	۳۲	۴۱	سال ۲ ابتدائی
-	-	-	-	۲	۷	۹	۶	۲	۸۳	۹۱	۱۰۰	سال ۳ ابتدائی
-	۱	-	۴	۱۸	۲۵	۴۵	۱۲	۱۴	۸۷	۱۱۳	۱۳۸	سال ۴ ابتدائی
-	-	-	۱	۵	۲۱	۲۷	۱۴	۱۶	۸۵	۱۱۵	۱۴۲	سال ۵ ابتدائی
-	-	۱	۳	۲۵	۸۰	۱۰۹	۶۱	۴۸	۵۸	۱۶۷	۲۷۶	سال ۶ ابتدائی
-	-	-	-	-	-	-	-	-	-	-	-	سالهای متوسطه
-	-	-	-	۱	۵	۶	۵	۱۳	۱۶	۲۴	۴۰	سال ۱ متوسطه
-	-	-	-	۵	۸	۱۳	۸	۲۷	۱۴	۴۹	۶۲	سال ۲ متوسطه
-	-	-	-	۶	۱۵	۲۱	۱۶	۳۵	۲	۳۲	۵۴	سال ۳ متوسطه
-	-	-	-	-	۲	۲	۳	۱۴	-	۱۷	۱۹	سال ۴ متوسطه
-	-	۱	۶	۱۳	۲۰	۳۰	۱۴	۱۲	-	۲۶	۴۶	سال ۵ متوسطه
-	-	-	-	-	-	-	۲	۲	-	۴	۴	سال ۶ متوسطه
-	-	-	-	-	-	-	-	-	-	-	-	سالهای دانشگاه
-	-	-	-	-	-	-	-	-	-	-	-	سال ۱ دانشگاه
-	-	-	-	-	-	-	-	-	-	-	-	سال ۲ دانشگاه
-	-	-	-	-	-	-	-	-	-	-	-	سال ۳ دانشگاه
-	-	-	-	-	-	-	-	-	-	-	-	سال ۴ دانشگاه و بیشتر

بقیه جدول شماره ۲- آخرین مدرک تحصیلی بر حسب سن و جنس در جمعیت از ده ساله بیالای حوزه سرشماری زاهدان - آبانماه ۱۳۳۰ (نوامبر ۱۹۵۶)
(سن اظهار نشده نیز جزء جمع سنین از ده ساله بیالا منظور شده است)

سن اظهار نشده	از ۲۰ ساله بیالا						از ۱۰ تا ۱۹ ساله				جمع از ده ساله بیالا	آخرین درجه تحصیلی و جنس
	۶۰ ساله بیالا	۵۵-۶۰ ساله	۴۵-۵۰ ساله	۳۵-۴۰ ساله	۲۵-۳۰ ساله	جمع	۲۰-۲۹ ساله	۱۵-۱۹ ساله	۱۰-۱۹ ساله	جمع		
۱۲	۱۳۴۶	۱۴۳۸	۳۰۹۵	۵۲۰۱	۵۹۲۱	۱۷۰۱۲	۳۱۱۱	۲۲۴۲	۳۶۲۸	۹۰۲۱	۲۶۰۴۵	بقیه نقاط حوزه سرشماری زاهدان مرد و زن اشخاصیکه مدرک تحصیلی رسمی ندارند و یا درجه تحصیلی خود را اظهار نکرده اند
-	-	-	۱	۳	۱	۵	۴	۳	۱۷	۲۴	۲۶	سالهای ابتدائی
-	-	۲	۱۱	۱۸	۲۶	۶۷	۲۶	۱	۷۲	۱۱۴	۱۸۱	سال ۱ ابتدائی
-	۱	-	۳	۷	۱۲	۲۳	۳۵	۲۰	۱۶۷	۲۲۲	۲۴۵	سال ۲ ابتدائی
-	-	۴	۱۴	۲۶	۴۷	۹۱	۷۵	۵۲	۱۵۴	۲۸۱	۳۲۲	سال ۳ ابتدائی
-	۱	۱	۱۴	۲۷	۴۲	۱۱۶	۱۰۰	۶۳	۱۱۸	۲۸۱	۳۶۲	سال ۴ ابتدائی
-	۱	۳	۲۲	۴۲	۶۶	۱۳۵	۱۳۵	۱۰۵	۸۶	۴۲۶	۷۶۴	سال ۵ ابتدائی
-	-	-	-	-	-	-	-	-	-	-	-	سالهای متوسطه
-	-	-	۲	۳	۸	۱۳	۱۲	۲۶	۲۱	۳۳	۷۵	سال ۱ متوسطه
-	-	-	-	۴	۱۳	۱۷	۱۶	۳۴	۱۰	۵۸	۷۵	سال ۲ متوسطه
-	-	۱	۷	۷	۴۹	۶۴	۲۱	۲۱	-	۴۲	۱۰۶	سال ۳ متوسطه
-	-	-	۱	۱	۳	۵	۳	۵	-	۸	۱۲	سال ۴ متوسطه
-	-	-	۵	۸	۲۲	۳۵	۱۵	۵	-	۲۰	۵۵	سال ۵ متوسطه
-	-	-	۲	۷	۱۷	۲۶	۱۰	-	-	۱۰	۳۶	سال ۶ متوسطه
-	-	-	-	-	-	-	-	-	-	-	-	سالهای دانشکده
-	-	-	-	-	-	-	-	-	-	-	-	سال ۱ دانشکده
-	-	-	-	-	۱	۱	۱	-	-	۱	۲	سال ۲ دانشکده
-	-	-	۲	۱۳	۱۸	۳۳	۲	-	-	۲	۳۵	سال ۳ دانشکده
-	-	-	-	-	-	-	-	-	-	-	-	سال ۴ دانشکده و بیشتر
-	-	-	-	-	-	-	-	-	-	-	-	مرد
۱۰	۷۳۰	۷۸۲	۱۷۴۱	۲۸۴۹	۳۴۴۵	۸۵۹۷	۱۶۶۸	۱۰۵۶	۱۸۶۳	۴۶۲۰	۱۳۲۲۷	اشخاصیکه مدرک تحصیلی رسمی ندارند و یا درجه تحصیلی خود را اظهار نکرده اند
-	-	-	۱	۳	۱	۵	۴	۲	۱۴	۲۰	۲۵	سالهای ابتدائی
-	-	۲	۱۱	۱۸	۲۲	۶۳	۳۵	۴	۶۵	۱۰۴	۱۶۷	سال ۱ ابتدائی
-	۱	-	۳	۶	۱۲	۲۲	۳۱	۱۸	۱۳۳	۱۸۲	۲۰۴	سال ۲ ابتدائی
-	-	۴	۱۴	۲۶	۴۳	۸۷	۷۰	۴۴	۱۱۸	۲۳۲	۳۱۹	سال ۳ ابتدائی
-	۱	۱	۱۴	۲۶	۳۸	۱۱۰	۲۱	۵۴	۶۵	۲۴۰	۳۵۰	سال ۴ ابتدائی
-	۱	۳	۲۲	۴۲	۶۶	۱۳۵	۱۳۵	۱۰۵	۸۶	۴۲۶	۷۶۴	سال ۵ ابتدائی
-	-	-	-	-	-	-	-	-	-	-	-	سالهای متوسطه
-	-	-	۲	۳	۸	۱۳	۸	۲۷	۲۰	۵۵	۶۸	سال ۱ متوسطه
-	-	-	-	۴	۱۰	۱۴	۱۵	۲۶	۸	۵۲	۶۶	سال ۲ متوسطه
-	-	۱	۷	۷	۴۰	۵۵	۱۷	۱۸	-	۳۵	۹۰	سال ۳ متوسطه
-	-	-	۱	۱	۳	۴	۳	۴	-	۷	۱۱	سال ۴ متوسطه
-	-	-	۴	۷	۱۸	۲۶	۱۱	۴	-	۱۵	۴۴	سال ۵ متوسطه
-	-	-	۲	۷	۱۷	۲۶	۹	-	-	۱	۳۵	سال ۶ متوسطه
-	-	-	-	-	-	-	-	-	-	-	-	سالهای دانشکده
-	-	-	-	-	-	-	-	-	-	-	-	سال ۱ دانشکده
-	-	-	-	-	۱	۱	۱	-	-	۱	۲	سال ۲ دانشکده
-	-	-	۲	۱۳	۱۸	۳۳	۲	-	-	۲	۳۵	سال ۳ دانشکده
-	-	-	-	-	-	-	-	-	-	-	-	سال ۴ دانشکده و بیشتر

بقیه جدول شماره ۶ - آخرین مدرک تحصیلی برحسب سن و جنس در جمعیت از ده ساله بیالای حوزه سرشماری زاهدان - آبانماه ۱۳۳۰ (نوامبر ۱۹۵۶)
(سن اظهار نشده نیز جزو جمع سنین از ده ساله بیالا منظور شده است)

سن اظهارین	از ۱۰ تا ۱۴ ساله						از ۱۵ تا ۱۹ ساله				جمع از ده ساله بیالا	آخرین درجه تحصیلی و جنس
	جمع	۱۰-۱۱ ساله	۱۱-۱۲ ساله	۱۲-۱۳ ساله	۱۳-۱۴ ساله	جمع	۱۵-۱۶ ساله	۱۶-۱۷ ساله	۱۷-۱۸ ساله	۱۸-۱۹ ساله		
۲	۱۱۹	۱۵۶	۱۳۵۰	۲۳۵۲	۲۴۴۴	۸۴۱۵	۱۴۱۳	۱۱۷۳	۱۸۱۵	۴۴۰۱	۱۷۸۱۸	بقیه نقاط حوزه سرشماری زاهدان
												زن
												اشخاصیکه مدرک تحصیلی رسمی ندارند و یا درجه تحصیلی خود را اظهار نکرده اند
												سالهای ابتدائی
												سال ۱ ابتدائی
												سال ۲ ابتدائی
												سال ۳ ابتدائی
												سال ۴ ابتدائی
												سال ۵ ابتدائی
												سال ۶ ابتدائی
												سالهای متوسطه
												سال ۱ متوسطه
												سال ۲ متوسطه
												سال ۳ متوسطه
												سال ۴ متوسطه
												سال ۵ متوسطه
												سال ۶ متوسطه
												سالهای دانشگاه
												سال ۱ دانشگاه
												سال ۲ دانشگاه
												سال ۳ دانشگاه
												سال ۴ دانشگاه و بیشتر

۷۸ - ۶۵ - ۳۳ - ۲۰ - ۱۰

جدول شماره ۷ - توزیع مذهبی برحسب سن و جنس در حوزه سرشماری زاهدان - آبانماه ۱۳۳۰ (نوامبر ۱۹۵۶)

مذهب اعلام شده	سایر مذاهب	زرتشتی	یهودی	مسیحی	مسلمان	جمع	جنس
							کل حوزه سرشماری زاهدان
۶۸	۵۵۳	۵۵	۲	۱۴	۶۰۷۱۲	۶۱۴۸۴	مرد
۳۵	۲۸۱	۳۰	۲	۸	۲۱۷۱۲	۲۲۱۴۱	مرد
۳۲	۲۷۲	۲۵	-	۶	۲۸۹۱۹	۲۹۲۳۵	زن
							شهرزاهدان
۲۳	۴۴۸	۴۰	۲	۷	۱۶۹۱۵	۱۷۴۱۵	مرد
۱۱	۲۳۰	۲۳	۲	۵	۸۱۳۵	۸۱۱۱	مرد
۱۷	۲۱۸	۱۷	-	۲	۸۳۳۰	۸۵۸۴	زن
							بقیه نقاط حوزه سرشماری زاهدان
۳۵	۱۰۵	۱۵	-	۷	۴۲۸۲۷	۴۳۱۸۱	مرد
۱۹	۵۱	۷	-	۳	۱۷۱۵۸	۱۷۴۲۸	مرد
۱۶	۵۴	۸	-	۴	۲۰۶۱۹	۲۰۷۵۱	زن

جدول شماره ۸ - توزیع جمعیت مقیم - وزه سرشماری زاهدان پیشکین، شهرستان پاکدور محل تولد و آبانماه ۱۳۳۵ (نوامبر ۱۹۶۵)

شهرستان پاکدور محل تولد	تعداد	چند درصد	شهرستان پاکدور محل تولد	تعداد	چند درصد	شهرستان پاکدور محل تولد	تعداد	چند درصد
کل جمعیت حوزه سرشماری	۶۱ ۴۸۴	۱۰۰/۰	خوی	۷	۰/۱	کنگان	-	-
متولدین در این حوزه سرشماری	۱۴ ۴۷۳	۲۳/۲	دازاب	-	-	کنگاور	-	-
متولدین در سایر شهرستانها	۱۶ ۳۵۱	۲۶/۶	دامغان	۵	۰/۱	گورگان	۲	۰/۱
متولدین در کشورهای خارجی	۶۴	۱/۱	درگز	۲	۰/۱	گروس (بجارج)	-	-
محل تولد اظهار نشده	۱۴	-	دزفول	-	-	گناباد	۳	۰/۱
جمع متولدین در شهرستانهای مجاور	۱۲ ۵۸۴	۱۰۰/۰	دشت کرگان (گنبد کاووس)	-	-	گناباد	۲۲	۰/۱
ایرانشهر	۲۲۲	۱/۸	دشت میشان (سرسنگر)	-	-	لارستان	-	-
قم	۶۵۳	۱/۲	دشتی و دشتستان	-	-	لاهیجان	۲	۰/۱
بیرجند	۳ ۳۱۷	۵/۲	داموند	-	-	ماکو	-	-
زابل	۶ ۱۹۰	۰/۳	رامهرمز	-	-	محلات	۱۱	۰/۳
سراوان	۲۳۲	۱/۱	رشت	۵۶	۱/۵	مرافق	۵	۰/۱
کرمان	۱ ۳۸۹	۱۱/۰	رضایه	۴	۰/۱	مرند	-	-
جمع متولدین در شهرستانهای غیر مجاور	۳ ۷۱۷	۱۰۰/۰	رفسنجان	۱۲۷	۲/۴	مسجد سلیمان	-	-
آبادان	۸	۰/۱	زابل	-	-	مشکین شهر	-	-
آبادان	-	-	زاهدان *	-	-	مشهد	۱۱۲	۱۱/۵
آمل	-	-	زرد کرمان	-	-	ملایر	۴	۰/۱
اراک	۱۸	۰/۵	زنجان	۶	۰/۱	مهاباد	-	-
اردبیل	۱۶	۰/۴	ساری	۱۱	۰/۳	بیابان	-	-
اردستان	۶	۰/۱	ساره	۵	۰/۱	سیناب	-	-
ارسیاران (اهر)	-	-	سبزوار	۲۰	۰/۵	نائین	۱	۰/۱
اصفهان	۵۴	۱/۴	سبزواران (جیرفت)	۳	۰/۱	نخجده آباد	-	-
البرز	۲	۰/۱	سراب	-	-	نوشهر	۱	-
اهواز	۴	۰/۱	سراوان	-	-	نهاوند	-	-
ایرانشهر *	-	-	سقر	۲	۰/۱	نی ریز	-	-
ایلام	۲	۰/۱	سمنان	۲	۰/۱	نیشابور	۱۶	۰/۴
بابل	-	-	سمنندج	۶	۰/۱	هشتگرد	-	-
بافت	۷	۰/۲	سیرجان	۵۲	۱/۴	همدان	۴۰	۱/۱
بجنورد	۲۴	۰/۴	شادگان	-	-	یزد	۱۰۴۷	۱۷/۸
بومرد	۷	۰/۲	شاه آباد غرب	-	-	جمع متولدین در کشورهای خارجی	۶۴۴	۱۰۰/۰
قم *	-	-	شاهرود	۱۴	۰/۴	آلمان	-	-
بندر بهبوی	۱۱	۰/۳	شاهی	-	-	افغانستان	۲۰	۳/۱
بندر عباس	۱۳	۱/۱	شاهیندر	-	-	آمریکا	-	-
بندر لنگه	-	-	شوشتر	-	-	انگستان	-	-
بوشهر	۱۳	۱/۱	شهرضا	-	-	ایتالیا	-	-
بهبهان	۴	۰/۱	شهباز	۳	۰/۱	پاکستان	۳۲۹	۵۰/۱
بهبهر	-	-	شیراز	۸۳	۱/۲	ترکی	۴	۰/۱
بیرجند *	-	-	طیس	۱۸	۰/۵	چکسلواکی	-	-
تبریز	۱۳۰	۲/۵	طولانش (خمسه)	-	-	روسیه (اتحاد جماهیر شوروی)	۱۱	۱/۲
تربت جام	۶۶	۱/۸	فردوس	۱۹	۰/۵	سوئد	-	-
تربت حیدریه	۳۰۴	۸/۱	فردین	-	-	سوئیس	-	-
تویسرکان	-	-	قبا	-	-	سوریه	۱	۰/۲
تهران	۵۴۷	۱۴/۵	فوحات	-	-	عراق	۲	۰/۳
جاسک	-	-	فیروز آباد	-	-	عربستان سعودی	-	-
چابهار	-	-	قاین	۸۵	۲/۳	فرانسه	-	-
چهارمحال (شهرکرد)	-	-	قروه	-	-	لبنان	-	-
خرم آباد	۶	۰/۱	قزوین	۸	۰/۲	لهستان	-	-
خرمشهر	۸	۰/۲	قصر شبرین	-	-	مصر	-	-
خلخال	۲	۰/۱	قم	۳۰	۰/۱	هندوستان	۲۷۸	۴۳/۰
			توجان	۲۱	۰/۱	یونان	۱	۰/۲
			کازرون	-	-	سایر کشورها	-	-
			کاشان	۱۱	۰/۳	محل تولد اظهار نشده	۱۴	-
			کاشمر	۲۰	۰/۵	شهرستان اظهار نشده	۱۴	-
			کرج	-	-	شهرستان پاکدور اظهار نشده	-	-
			کرمان	-	-			
			کرمانشاه	۴۷	۱/۲			

* - ارقام این شهرستان جز "متولدین در شهرستانهای مجاور" نشان داده شده است
 ** - ارقام این شهرستان جز "متولدین در این حوزه سرشماری" نشان داده شده است
 *** - در مواردیکه جمع کمتر از ۱۰ باشد چند درصد نشان داده نمیشود

جدول شماره ۶ - پستی محل تولد بر حسب سن در جمعیت بیمه - وزه سر شماری زاهدان : آبانماه ۱۳۳۵ (توامبر ۱۹۵۶)

محل تولد اظهاریت	محل تولد خارج از کشور	محل تولد در سایر حوزه های سر شماری		محل تولد در این حوزه سر شماری		جمع	سن
		غیر جوار این حوزه	جوار این حوزه	چند درصد	تعداد		
۱۴	۱۴۱	۳۷۱۷	۱۲۰۸۱	۷۲/۳	۴۴۴۷۳	۶۱۴۸۴	کل حوزه سر شماری زاهدان کلیه سنین
-	۴۷	۲۵۱	۱۱۲	۱۱/۸	۱۰۱۳۸	۱۱۰۴۶	کثر از ۵ ساله
-	۷	۲۰	۸۲	۱۲/۱	۱۳۱۱	۱۰۱۰	کثر از یکساله
-	۴۰	۲۲۱	۵۲۰	۱۱/۷	۸۰۷۴	۹۵۳۶	۱- ۴ ساله
۸	۱۷۰	۱۷۷	۱۸۴۵	۸۳/۴	۱۳۵۲۱	۱۶۲۲۱	۵- ۱۴ ساله
۱	۱۱	۷۰۲	۳۱۱۷	۵۱/۲	۴۶۸۵	۶۱۴۶	۱۵- ۲۴ ساله
۳	۱۲۱	۸۳۵	۳۰۲۷	۵۷/۲	۵۴۹۲	۶۴۸۶	۲۵- ۳۴ ساله
-	۱۰۰	۱۰۷	۱۸۱۷	۱۶/۱	۴۹۹۱	۷۵۴۵	۳۵- ۴۴ ساله
-	۶۱	۴۲۸	۹۱۶	۱۶/۳	۲۱۳۴	۴۴۴۴	۴۵- ۵۴ ساله
-	۳۳	۱۴۴	۳۸۹	۷۱/۳	۱۴۰۴	۱۶۷۰	۵۵- ۶۴ ساله
۲	۱۰	۱۰۶	۱۱۹	۸۰/۲	۱۲۶۱	۱۶۱۱	۶۵ ساله به بالا
-	-	۶	۱۲	*	۶	۲۷	سن اظهار نشده
۱۲	۴۹۸	۲۳۶۶	۷۴۳۲	۴۱/۱	۷۱۸۷	۱۷۴۶۵	شهر زاهدان کلیه سنین
-	۳۷	۱۵۳	۳۸۶	۸۰/۴	۲۳۶۱	۲۹۳۷	کثر از ۵ ساله
-	۵	۱۱	۵۵	۸۲/۶	۴۰۱	۴۸۳	کثر از یکساله
-	۳۲	۱۳۴	۳۳۱	۷۱/۷	۱۹۵۷	۲۴۵۴	۱- ۴ ساله
۷	۱۲۰	۴۳۴	۱۰۲۶۶	۵۹/۲	۲۶۳۸	۴۴۴۵	۵- ۱۴ ساله
۱	۷۷	۴۹۸	۱۶۱۳	۷۶/۲	۷۵۸	۲۸۱۷	۱۵- ۲۴ ساله
۳	۹۱	۴۸۶	۱۸۷۵	۱۶/۰	۵۷۶	۳۰۳۱	۲۵- ۳۴ ساله
-	۷۶	۳۶۶	۱۲۶۳	۱۶/۲	۴۱۲	۲۱۴۷	۳۵- ۴۴ ساله
-	۵۷	۲۲۳	۶۵۱	۲۰/۶	۲۵۰	۱۲۳۵	۴۵- ۵۴ ساله
-	۳۲	۱۰۰	۱۷۳	۱۲/۳	۱۱۶	۵۲۱	۵۵- ۶۴ ساله
۱	۸	۷۲	۱۵۰	۲۴/۳	۶۵	۲۶۷	۶۵ ساله به بالا
-	-	۳	۵	*	۷	۱۵	سن اظهار نشده
۲	۱۴۸	۱۴۰۱	۵۱۵۲	۸۴/۸	۳۷۴۸۶	۴۳۶۸۹	بقیه نقاط حوزه سر شماری زاهدان کلیه سنین
-	۱۰	۱۰۶	۲۱۶	۱۵/۶	۷۷۷۷	۸۱۰۹	کثر از ۵ ساله
-	۲	۱۱	۱۷	۱۶/۱	۹۸۷	۱۰۲۷	کثر از یکساله
-	۸	۳۵	۱۸۱	۱۵/۶	۶۷۹۰	۷۰۸۲	۱- ۴ ساله
۱	۵۰	۲۳۳	۵۹۹	۱۲/۴	۱۰۸۸۲	۱۱۷۷۶	۵- ۱۴ ساله
-	۱۴	۲۵۴	۲۰۵۴	۱۲/۸	۳۹۲۷	۶۲۴۹	۱۵- ۲۴ ساله
-	۳۸	۳۴۹	۱۱۵۲	۷۶/۲	۴۹۱۶	۶۴۵۵	۲۵- ۳۴ ساله
-	۲۴	۲۱۱	۵۸۴	۸۴/۸	۴۵۷۹	۵۳۹۸	۳۵- ۴۴ ساله
-	۹	۱۵۵	۳۱۵	۸۴/۰	۲۶۸۰	۳۱۸۹	۴۵- ۵۴ ساله
-	۱	۴۴	۱۱۶	۸۸/۶	۱۲۸۸	۱۴۴۹	۵۵- ۶۴ ساله
۱	۲	۳۶	۷۶	۹۱/۳	۱۲۳۴	۱۳۵۲	۶۵ ساله به بالا
-	-	۳	۷	*	۶	۱۲	سن اظهار نشده

* - در مواردیکه جمع کثر از ۱۰۰ باشد چند درصد نشان داده نمیشود.

کتابخانه مرکز گرو مارا ایران
شماره ۴۴۴۸

جدول شماره ۱۰ - وضع فعالیت اقتصادی بر حسب سن و جنس در جمعیت ازده ساله بیابای حوزه سرشماری زاهدان : آبانماه ۱۳۳۵ (توامیر ۱۹۵۶)
 (سن اظهار نشده نیز جزو جمع سنین ازده ساله بیابا منظور شده است)

غیرفعال از نظر اقتصادی				فعال از نظر اقتصادی				جمع کل	سن و جنس
متفرقه	محصل	زیرخانه‌دار	جمع	در جستجوی کار	شاغل بکار	چند درصد	جمع		
۳۹۳۸	۲۳۶۸	۱۵۶۲۲	۲۱۹۲۸	۲۷۹	۱۸۲۶۷	۸۵/۸	۱۸۵۴۶	۴۰۴۷۴	کل حوزه سرشماری زاهدان
									مردوزن
									جمع ازده ساله بیابا
۲۶۹۸	۱۶۷۴	۱۳۸۱	۵۷۵۳	۸	۴۹۶	۸/۱	۵۰۴	۶۲۵۷	۱۰-۱۴ ساله
۲۵	۵۹۷	۱۶۰۲	۲۲۲۴	۱۱۸	۱۰۳۱	۴۲/۶	۱۶۴۹	۳۸۷۲	۱۵-۱۹ ساله
۳۲	۷۶	۲۱۸۴	۲۲۹۲	۵۲	۲۹۲۱	۵۶/۵	۲۹۸۱	۵۲۲۳	۲۰-۲۴ ساله
۲۲	۱۷	۴۸۷۲	۴۹۱۱	۳۵	۴۴۸۵	۴۷/۶	۴۵۲۰	۹۴۸۶	۲۵-۳۴ ساله
۷۱	۴	۲۹۵۲	۳۰۲۶	۲۶	۴۴۸۳	۵۶/۸	۴۵۰۹	۷۵۴۵	۳۵-۴۴ ساله
۱۸۷	-	۱۵۸۷	۱۷۷۴	۲۷	۲۶۲۳	۵۶/۶	۲۶۵۰	۴۴۴۴	۴۵-۵۴ ساله
۲۵۷	-	۶۶	۹۲۱	۱۰	۱۰۳۱	۵۳/۲	۱۰۴۹	۱۹۷۰	۵۵-۶۴ ساله
۵۷۸	-	۳۷۴	۹۵۲	۳	۶۶	۴۱/۲	۶۶۷	۱۶۶۹	۶۵ ساله بیابا
*	-	*	۱۰	-	۱۷	#	۱۷	۲۷	سن اظهار نشده
۱۳/۶	۱۳/۵	۳۰/۴	۳۱/۴	۲۱/۲	۳۴/۳	-	۳۴/۱	۳۰/۱	بیانه سن
									مرد
۲۳۹۸	۱۷۶۸	-	۴۱۶۶	۲۷۹	۱۷۰۷۴	۸۰/۶	۱۷۳۵۳	۳۱۵۱۹	جمع ازده ساله بیابا
۱۸۶۷	۱۱۸۱	-	۳۰۴۸	۸	۳۶۷	۱۱/۰	۳۷۵	۳۴۲۳	۱۰-۱۴ ساله
۱۸	۴۹۸	-	۵۱۶	۱۱۸	۱۳۶۸	۷۴/۲	۱۴۸۶	۲۰۰۲	۱۵-۱۹ ساله
۲۳	۶۸	-	۱۱	۵۲	۲۹۶۶	۹۶/۱	۲۹۸۸	۲۹۲۹	۲۰-۲۴ ساله
۵۶	۱۷	-	۷۳	۳۵	۴۳۲۲	۱۸/۳	۴۳۶۷	۴۳۴۰	۲۵-۳۴ ساله
۵۲	۴	-	۵۶	۲۶	۴۵۱۰	۱۸/۷	۴۵۶۶	۴۳۲۳	۳۵-۴۴ ساله
۶۵	-	-	۶۵	۲۷	۲۴۵۷	۱۷/۶	۲۴۸۴	۲۵۴۹	۴۵-۵۴ ساله
۷۰	-	-	۷۰	۱۰	۹۵۹	۱۲/۲	۹۶۹	۱۰۳۹	۵۵-۶۴ ساله
۳۳۴	-	-	۳۳۴	۳	۶۳۰	۷۲/۲	۶۳۳	۸۲۷	۶۵ ساله بیابا
۳	-	-	۳	-	۱۵	#	۱۵	۱۸	سن اظهار نشده
۱۳/۲	۱۳/۷	-	۱۳/۱	۲۱/۳	۳۴/۴	-	۳۴/۳	۳۰/۵	بیانه سن
									زن
۱۵۴۰	۶۰۰	۱۵۶۲۲	۱۷۷۶۲	-	۱۱۹۲	۶/۲	۱۱۹۲	۱۸۹۵۵	جمع ازده ساله بیابا
۸۳۱	۴۹۳	۱۳۸۱	۲۷۰۵	-	۱۲۹	۴/۶	۱۲۹	۲۸۳۴	۱۰-۱۴ ساله
۷	۱۹	۱۶۰۲	۱۷۰۸	-	۱۲۳	۸/۷	۱۲۳	۱۸۷۱	۱۵-۱۹ ساله
۱	۸	۲۱۸۴	۲۲۰۱	-	۱۳۳	۵/۷	۱۳۳	۲۳۲۴	۲۰-۲۴ ساله
۲۱	-	۴۸۷۲	۴۸۹۳	-	۲۵۳	۴/۶	۲۵۳	۵۱۴۴	۲۵-۳۴ ساله
۲۷	-	۲۹۵۲	۲۹۸۰	-	۲۳۳	۷/۲	۲۳۳	۳۲۱۳	۳۵-۴۴ ساله
۱۲۲	-	۱۵۸۷	۱۷۰۹	-	۱۶۶	۸/۶	۱۶۶	۱۸۷۵	۴۵-۵۴ ساله
۱۸۷	-	۶۶	۸۵۱	-	۸۰	۸/۶	۸۰	۱۳۱	۵۵-۶۴ ساله
۳۳۴	-	۳۷۴	۷۰۸	-	۳۴	۴/۶	۳۴	۷۴۲	۶۵ ساله بیابا
۳	-	*	۷	-	۲	#	۲	۱	سن اظهار نشده
۱۴/۶	۱۳/۰	۳۰/۴	۳۱/۶	-	۳۴/۸	-	۳۱/۸	۲۹/۷	بیانه سن

- در مواردیکه جمع کل کمتر از ۱۰۰ باشد چند درصد و میان نشان داده نمیشود.

پیچ جدول شماره ۱۰ - وضع فعالیت اقتصادی بر حسب سن و جنس در جمعیت از دهه ساله بیلابی حوزه سر شماری زاهدان: آبانماه ۱۳۳۵ (تواسیع ۱۹۵۶)
(سن اظهار نشده نیز جز جمع سنین از دهه ساله بیلابی منظور شده است)

غیرفعال از نظر اقتصادی				فعال از نظر اقتصادی				جمع کل	سن و جنس
مت	محصل	زن خانه دار	جمع	در جستجوی کار	شامل بکار	چند درصد	جمع		
شهر زاهدان									
مردان									
۲۲۷	۱۰۱۲	۴۵۲۲	۶۷۶۱	۱۵۳	۵۱۳۰	۴۳/۱	۵۲۸۳	۱۲۰۴۴	
جمع از دهه ساله بیلابی									
۳۹۴	۱۰۳۰	۳۱۱	۱۷۳۵	۵	۱۹۱	۱۰/۲	۱۹۶	۱۱۳۱	
۷	۴۱۳	۱۸۶	۹۰۶	۵۰	۳۴۱	۳۰/۳	۳۹۱	۱۳۰۰	
۱۷	۵۹	۲۷۴	۸۵۰	۲۷	۷۲۰	۴۶/۸	۷۴۷	۱۰۹۷	
۴۱	۸	۱۱۹۹	۱۵۴۸	۲۲	۱۴۶۱	۴۸/۱	۱۴۸۳	۳۰۳۱	
۴۶	۲	۲۳۴	۷۸۲	۱۹	۱۳۶۱	۶۳/۱	۱۳۶۵	۲۱۴۷	
۶۴	-	۴۱۷	۴۸۱	۲۰	۷۳۴	۶۱/۱	۷۵۴	۱۲۳۵	
۶۲	-	۲۰۹	۲۷۱	۱	۲۴۱	۴۸/۰	۲۵۰	۵۲۱	
۹۱	-	۸۸	۱۷۹	۱	۸۷	۳۳/۰	۸۸	۲۶۷	
۵	-	۱	۱	-	۱	#	۱	۱۵	
۴/۱	۱۳/۷	۲۱/۱	۲۴/۳	۲۴/۱	۲۳/۱	-	۳۳/۸	۲۸/۱	
میرزا									
۴۶۸	۱۰۴۶	-	۱۵۱۴	۱۵۳	۱۵۶۲	۷۵/۷	۱۷۱۶	۶۲۳۰	
جمع از دهه ساله بیلابی									
۲۶۲	۶۶۰	-	۹۲۲	۵	۱۱۴	۱۱/۱	۱۱۹	۱۰۴۱	
۶	۳۲۵	-	۳۳۱	۵۰	۲۸۲	۵۰/۱	۳۳۲	۶۶۳	
۱۲	۵۱	-	۶۳	۲۷	۳۶۸	۱۱/۵	۳۷۵	۷۲۸	
۲۱	۸	-	۲۷	۳۱	۱۳۲۶	۹۷/۳	۱۳۴۸	۱۲۸۵	
۳۰	۲	-	۳۲	۱۹	۱۳۳۹	۹۷/۵	۱۳۵۸	۱۲۹۰	
۳۳	-	-	۳۳	۲۰	۶۶۲	۹۵/۱	۶۸۲	۷۱۵	
۲۹	-	-	۲۹	۱	۲۰۸	۸۸/۲	۲۱۷	۲۶۶	
۶۴	-	-	۶۴	۱	۷۹	۵۵/۱	۸۰	۱۴۴	
۳	-	-	۳	-	۵	#	۵	۸	
۴/۱	۱۴/۰	-	۱۴/۱	۲۴/۱	۲۴/۳	-	۳۴/۱	۲۶/۸	
زن									
۲۵۹	۴۶۶	۴۵۲۲	۵۲۴۷	-	۵۶۷	۱/۸	۵۶۷	۵۸۱۴	
جمع از دهه ساله بیلابی									
۱۳۲	۳۷۰	۳۱۱	۸۱۳	-	۷۷	۸/۷	۷۷	۸۱۰	
۱	۸۸	۴۸۶	۵۷۵	-	۶۲	۹/۷	۶۲	۶۳۷	
۵	۸	۲۷۲	۲۸۷	-	۲۲	۸/۴	۲۲	۸۵۶	
۱۲	-	۱۴۹۹	۱۵۱۱	-	۱۳۵	۸/۲	۱۳۵	۱۶۴۶	
۱۶	-	۲۳۴	۷۵۰	-	۱۰۷	۱۲/۵	۱۰۷	۸۵۷	
۳۱	-	۴۱۷	۴۴۸	-	۷۲	۱۳/۸	۷۲	۵۲۰	
۳۳	-	۲۰۹	۲۶۲	-	۳۳	۱۲/۰	۳۳	۲۷۵	
۲۷	-	۸۸	۱۱۵	-	۸	۱/۵	۸	۱۲۳	
۲	-	۱	۱	-	۱	#	۱	۷	
۴/۱	۱۳/۱	۲۱/۱	۲۸/۰	-	۳۰/۳	-	۳۰/۳	۲۸/۱	

* در مواردیکه جمع کل کبتر از ۱۰۰ باشد چند درصد و جهانه نشان داده نمیشود.

بقیه جدول شماره ۱۰ - وضع فعالیت اقتصادی بر حسب سن و جنس در جمعیت از ده ساله بیالای حوزه سر شماری زاهدان - آبانماه ۱۳۳۵ (تواصیر ۱۱۶۰۶)

(سن اظهار نشده نیز جز جمع سنین از ده ساله بیالا منظور شده است)

غیرفعال از نظر اقتصادی				فعال از نظر اقتصادی				جمع کل	سن و جنس
شماره	محصل	زن خانه دار	جمع	در جمعیت بکار	شاغل بکار	چند درصد	جمع		
<u>بقیه نقاط حوزه سر شماری زاهدان</u>									
<u>مردون</u>									
۳۲۱۱	۸۵۶	۱۱۱۰۰	۱۰۱۶۷	۱۶۱	۱۲۱۳۷	۱۶/۷	۱۳۲۶۳	۲۸۴۳۰	جمع از ده ساله بیالا
۲۳۰۴	۶۴۴	۱۰۷۰	۴۰۱۸	۳	۳۰۰	۷/۱	۳۰۸	۴۳۶۶	۱۴-۱۰ ساله
۱۸	۱۸۴	۱۱۱۶	۱۳۱۸	۶۸	۱۱۸۷	۴۸/۸	۱۳۰۰	۲۰۷۳	۱۹-۱۵ ساله
۱۰	۱۷	۱۴۱۰	۱۴۴۲	۲۰	۲۲۰۶	۶۰/۸	۲۲۴۴	۳۶۷۶	۲۴-۲۰ ساله
۳۶	۹	۲۲۲۳	۳۴۱۸	۱۳	۳۰۲۱	۴۷/۰	۳۰۲۷	۶۴۰۰	۲۴-۲۰ ساله
۳۳	۲	۲۲۱۹	۲۲۰۴	۷	۲۱۳۷	۰۸/۲	۳۱۴۴	۰۳۹۸	۲۵-۲۴ ساله
۱۲۳	-	۱۱۷۰	۱۲۹۳	۷	۱۸۸۹	۰۹/۰	۱۸۹۶	۲۱۸۹	۰۴-۰۳ ساله
۱۱۰	-	۴۰۰	۶۰	۱	۷۱۸	۰۰/۱	۷۱۹	۱۴۴۹	۰۵-۰۴ ساله
۴۸۷	-	۲۸۶	۷۷۳	۲	۰۷۷	۴۲/۸	۰۷۹	۱۳۰۲	۶۰ ساله بیالا
-	-	۱	۱	-	۱۱	*	۱۱	۱۲	سن اظهار نشده
۱۳/۰	۱۳/۳	۳۰/۸	۲۷/۴	۱۹/۴	۳۴/۰	-	۳۴/۳	۳۰/۶	پایه سنی
<u>سرد</u>									
۱۹۳۰	۷۲۲	-	۲۶۵۲	۱۶۶	۱۲۰۱۱	۸۲/۷	۱۲۶۳۷	۱۰۲۸۹	جمع از ده ساله بیالا
۱۶۰۰	۰۲۱	-	۲۱۶۶	۳	۲۰۲	۱۰/۷	۲۰۶	۲۳۸۲	۱۴-۱۰ ساله
۱۲	۱۷۳	-	۱۸۰	۶۸	۱۰۸۶	۸۶/۲	۱۱۰۴	۱۳۳۹	۱۹-۱۵ ساله
۱۱	۱۷	-	۲۸	۲۰	۲۱۴۸	۱۸/۷	۲۱۷۳	۲۲۰۱	۲۴-۲۰ ساله
۲۷	۹	-	۳۶	۱۳	۲۹۰۶	۱۸/۸	۲۹۱۹	۲۹۰۰	۲۴-۲۰ ساله
۲۲	۲	-	۲۴	۷	۳۰۱۱	۱۹/۲	۳۰۱۸	۳۰۴۲	۲۴-۲۰ ساله
۳۲	-	-	۳۲	۷	۱۷۱۰	۱۸/۳	۱۸۰۲	۱۸۳۴	۰۴-۰۳ ساله
۴۱	-	-	۴۱	۱	۷۰۱	۱۴/۸	۷۰۲	۷۱۳	۰۵-۰۴ ساله
۱۸۰	-	-	۱۸۰	۲	۰۰۱	۷۰/۴	۰۰۳	۷۲۳	۶۰ ساله بیالا
-	-	-	-	-	۱۰	*	۱۰	۱۰	سن اظهار نشده
۱۳/۰	۱۳/۰	-	۱۳/۱	۱۹/۴	۳۴/۰	-	۳۴/۴	۳۰/۸	پایه سنی
<u>بیک</u>									
۱۲۸۱	۱۳۴	۱۱۱۰۰	۱۲۰۱۰	-	۶۶۶	۴/۸	۶۶۶	۱۳۱۴۱	جمع از ده ساله بیالا
۶۹۹	۱۲۳	۱۰۷۰	۱۸۱۲	-	۰۲	۲/۷	۰۲	۱۶۴۴	۱۴-۱۰ ساله
۶	۱۱	۱۱۱۶	۱۱۳۳	-	۱۰۱	۸/۲	۱۰۱	۱۳۳۴	۱۹-۱۵ ساله
۴	-	۱۴۱۰	۱۴۱۶	-	۶۱	۴/۱	۶۱	۱۴۷۰	۲۴-۲۰ ساله
۹	-	۲۲۲۳	۳۳۸۲	-	۱۱۸	۲/۴	۱۱۸	۳۰۰۰	۲۴-۲۰ ساله
۱۱	-	۲۲۱۹	۲۲۳۰	-	۱۶۶	۰/۳	۱۶۶	۲۳۰۶	۲۴-۲۰ ساله
۹۱	-	۱۱۷۰	۱۲۶۱	-	۹۴	۶/۱	۹۴	۱۳۰۰	۰۴-۰۳ ساله
۱۰۴	-	۴۰۰	۶۰	-	۴۷	۷/۲	۴۷	۶۰۶	۰۵-۰۴ ساله
۳۰۷	-	۲۸۶	۰۶۳	-	۲۶	۴/۲	۲۶	۶۱۹	۶۰ ساله بیالا
-	-	۱	۱	-	۱	*	۱	۲	سن اظهار نشده
۱۴/۶	۱۲/۷	۳۰/۸	۳۰/۴	-	۳۳/۴	-	۳۳/۴	۳۰/۰	پایه سنی

در مواردیکه جمع کل کمتر از ۱۰۰ باشد چند درصد و بیان نشان داده نمیشود.

جدول شماره ۱۱ - تقسیمات مندرجه مشاغل بر حسب سن و جنس در جمعیت مشاغل بکار از ده ساله بیالای حوزه سرشماری زاهدان - آبانماه ۱۳۳۰ (نوامبر ۱۹۵۶)
 (سن اظهار نشده نیز جزو جمعیت سنین از ده ساله بیالا منظور شده است)

سن اظهار شده	۱۰ ساله بیالا	۱۱-۱۵ ساله	۱۶-۲۰ ساله	۲۱-۲۵ ساله	۲۶-۳۰ ساله	۳۱-۳۵ ساله	۳۶-۴۰ ساله	جمع از ده ساله بیالا	تقسیمات مندرجه مشاغل و جنس
کل حوزه سرشماری زاهدان									
مردان									
۱۷	۱۱۴	۳۶۶۲	۸۹۶۸	۲۹۶۹	۱۵۳۱	۴۱۶	۱۸۶۶۷	جمع شاغلین	
-	۱۷	۵۰	۲۱۳	۵۲	۷	-	۳۳۹	مشاغل حرفه ای - فنس و کارهای مربوط بآن	
-	۴	۱۸۱	۴۷۲	۴۳	۱۵	-	۶۸۳	مشاغل مربوط بامور اداری و منشی گری و امور مربوط بآن	
۲	۵۱	۳۶۷	۸۶۹	۱۰۸	۶۲	۱۲	۱۴۷۱	فروش و مشاغل مربوط بآن	
-	۴۶۷	۱۸۹۲	۳۷۳۸	۴۷۷	۲۴۷	۱۷۶	۷۳۹۷	مشاغل مربوط به زراعت و جنگلبانی و شکار و ماهیگیری	
-	۸	۳۶	۱۱۶	۱۸	۱۶	۸	۲۰۲	امور مربوط با استخراج معدن و استخراج سنگ و حفاری	
-	۱۸	۱۱۶	۴۰۲	۸۱	۶۵	۱۵	۶۹۷	مشاغل مربوط بحمل و نقل	
۳	۶۶	۴۶۷	۱۴۳۸	۲۵۱	۲۵۱	۸۳	۲۴۶۷	حرفه های صنعتی و عملیات تولیدی و مشاغل مربوط بآن	
۲	۲۹	۳۴۲	۹۰۲	۱۷۰	۱۸۵	۱۹۲	۱۸۲۲	مشاغل مربوط بانجام خدمات (سروسها)	
۱۰	۴	۲۰۳	۶۵۸	۱۷۲۹	۲۷۵	۱۰	۳۱۸۹	مشاغل مربوط به خدمات ثابت ارتشی و مشاغل کسه دقیقاً مشخص و یا اظهار نشده	
مرد									
۱۵	۶۳۰	۳۴۱۶	۸۴۸۲	۲۷۹۶	۱۴۳۸	۳۶۷	۱۷۰۷۴	جمع شاغلین	
-	۱۷	۴۵	۱۷۵	۲۷	۶	-	۲۷۶	مشاغل حرفه ای - فنس و کارهای مربوط بآن	
-	۴	۱۸۷	۴۲۲	۴۹	۱۵	-	۶۶۷	مشاغل مربوط بامور اداری و منشی گری و امور مربوط بآن	
۲	۴۹	۳۶۳	۸۶۳	۱۰۷	۶۲	۱۲	۱۴۵۸	فروش و مشاغل مربوط بآن	
-	۴۶۴	۱۸۷۵	۳۷۱۹	۴۷۴	۲۳۹	۱۷۶	۷۳۴۷	مشاغل مربوط به زراعت و جنگلبانی و شکار و ماهیگیری	
-	۸	۳۴	۱۱۶	۱۸	۱۶	۸	۲۰۰	امور مربوط با استخراج معدن و استخراج سنگ و حفاری	
-	۱۷	۱۱۶	۴۰۱	۸۱	۶۵	۱۴	۶۹۴	مشاغل مربوط بحمل و نقل	
۲	۵۰	۳۸۵	۱۱۵۸	۲۱۵	۲۰۵	۶۳	۲۰۷۸	حرفه های صنعتی و عملیات تولیدی و مشاغل مربوط بآن	
۱	۱۷	۲۰۹	۶۷۰	۱۰۰	۸۵	۸۴	۱۱۶۶	مشاغل مربوط بانجام خدمات (سروسها)	
۱۰	۴	۲۰۲	۶۵۸	۱۷۲۹	۲۷۵	۱۰	۳۱۸۸	مشاغل مربوط به خدمات ثابت ارتشی و مشاغل کسه دقیقاً مشخص و یا اظهار نشده	
زن									
۲	۳۴	۲۴۶	۴۸۶	۱۲۳	۱۶۳	۱۲۹	۱۱۹۳	جمع شاغلین	
-	-	۵	۲۸	۱۹	۱	-	۶۳	مشاغل حرفه ای - فنس و کارهای مربوط بآن	
-	-	۲	۱۰	۴	-	-	۱۶	مشاغل مربوط بامور اداری و منشی گری و امور مربوط بآن	
-	۲	۴	۶	۱	-	-	۱۳	فروش و مشاغل مربوط بآن	
-	۳	۱۷	۱۹	۳	۸	-	۵۰	مشاغل مربوط به زراعت و جنگلبانی و شکار و ماهیگیری	
-	-	۱	-	-	-	-	۲	امور مربوط با استخراج معدن و استخراج سنگ و حفاری	
-	۱	-	۱	-	-	۱	۳	مشاغل مربوط بحمل و نقل	
۱	۱۶	۸۲	۱۸۰	۳۶	۵۴	۲۰	۳۸۹	حرفه های صنعتی و عملیات تولیدی و مشاغل مربوط بآن	
۱	۱۲	۱۳۲	۲۳۲	۷۰	۱۰۰	۱۰۸	۶۵۶	مشاغل مربوط بانجام خدمات (سروسها)	
-	-	۱	-	-	-	-	۱	مشاغل مربوط به خدمات ثابت ارتشی و مشاغل کسه دقیقاً مشخص و یا اظهار نشده	

پایه جدول شماره ۱۱ - تقسیمات عمده مشاغل بر حسب سن و جنس در جمعیت مشاغل کارآموزان و ساله بیابالی خیزه سر، شماری زااهدان : آبانماه ۱۳۳۵ (نوامبر ۱۹۵۶)
(من اظهار نشده نیز جزو جمع سنین ازده ساله بیابالا منظور نشده است)

سن اظهار شده	۶۵ ساله بیابالا	۴۵-۶۴ ساله	۲۵-۴۴ ساله	۲۰-۲۴ ساله	۱۵-۱۹ ساله	۱۰-۱۴ ساله	جمع ازده ساله بیابالا	تقسیمات عمده مشاغل و جنس
شهر زااهدان								
مردان								
۶	۸۷	۱۷۵	۲۸۰۷	۷۲۰	۳۴۴	۱۹۱	۵۱۳۰	جمع مشاغلین
-	۴	۲۰	۱۲۳	۳۲	۵	-	۱۸۴	مشاغل حرفه ای - فنی و کارهای مربوط بآن
-	۳	۱۵۸	۳۴۶	۳۵	۱۱	-	۵۵۳	مشاغل مربوط بامواد آری و منشی گری و امور مربوط بآن
۲	۱۹	۲۰۵	۵۴۸	۷۴	۴۰	۱۰	۸۱۸	فروش و مشاغل مربوط بآن
-	۶	۳۹	۹۳	۱۳	۳	۴	۱۵۸	مشاغل مربوط به زراعت و جنگلیان و شکار و ماهیگیری
-	۱	۱۱	۳۱	۹	۶	۳	۶۱	امور مربوط با استخراج معدن و استخراج سنگ و حفاری
-	۳	۳۴	۱۴۸	۳۳	۱۴	۴	۲۳۷	مشاغل مربوط بحمل و نقل
۲	۳۲	۲۱۷	۶۸۵	۱۴۷	۱۲۱	۵۳	۱۳۶۵	حرفه های صنعتی و عملیات تولیدی و مشاغل مربوط بآن
۲	۱۸	۲۴۱	۶۷۶	۱۰۱	۱۰۵	۱۱۵	۱۲۵۸	مشاغل مربوط بانجام خدمات (سرویسها)
-	۱	۴۲	۱۵۷	۲۷۶	۳۰	۲	۵۰۸	مشاغل مربوط به خدمات ثابت ارتشی و مشاغل کسه دقیقاً مشخص و یا اظهار نشده
سرد								
۵	۷۹	۸۷۰	۲۵۶۵	۶۴۸	۲۸۲	۱۱۴	۴۵۶۳	جمع مشاغلین
-	۴	۱۹	۱۲	۱۸	۵	-	۱۳۸	مشاغل حرفه ای - فنی و کارهای مربوط بآن
-	۳	۱۵۷	۳۴۰	۳۲	۱۱	-	۵۴۳	مشاغل مربوط بامواد آری و منشی گری و امور مربوط بآن
۲	۱۸	۲۰۲	۵۴۲	۷۳	۴۰	۱۰	۸۸۷	فروش و مشاغل مربوط بآن
-	۶	۳۹	۹۳	۱۳	۳	۴	۱۵۷	مشاغل مربوط به زراعت و جنگلیان و شکار و ماهیگیری
-	۱	۱۷	۳۱	۹	۶	۳	۶۷	امور مربوط با استخراج معدن و استخراج سنگ و حفاری
-	۲	۳۴	۱۴۷	۳۳	۱۵	۴	۲۳۵	مشاغل مربوط بحمل و نقل
۲	۳۰	۱۹۱	۶۴۲	۱۳۴	۱۲۲	۴۸	۱۱۷۷	حرفه های صنعتی و عملیات تولیدی و مشاغل مربوط بآن
۱	۱۴	۱۶۱	۵۲۲	۶۰	۵۰	۴۳	۸۵۱	مشاغل مربوط بانجام خدمات (سرویسها)
-	۱	۴۲	۱۵۷	۲۷۶	۳۰	۲	۵۰۸	مشاغل مربوط به خدمات ثابت ارتشی و مشاغل کسه دقیقاً مشخص و یا اظهار نشده
زنان								
۱	۸	۱۰۵	۲۴۲	۷۲	۶۲	۷۷	۵۶۷	جمع مشاغلین
-	-	۱	۳۱	۱۴	-	-	۴۶	مشاغل حرفه ای - فنی و کارهای مربوط بآن
-	-	۱	۶	۳	-	-	۱۰	مشاغل مربوط بامواد آری و منشی گری و امور مربوط بآن
-	۱	۳	۶	۱	-	-	۱۱	فروش و مشاغل مربوط بآن
-	-	-	۱	-	-	-	۱	مشاغل مربوط به زراعت و جنگلیان و شکار و ماهیگیری
-	-	۲	-	-	-	-	۲	امور مربوط با استخراج معدن و استخراج سنگ و حفاری
-	۱	-	۱	-	-	-	۲	مشاغل مربوط بحمل و نقل
-	۲	۱۸	۴۳	۱۳	۷	۵	۸۸	حرفه های صنعتی و عملیات تولیدی و مشاغل مربوط بآن
۱	۴	۸۰	۱۵۴	۴۱	۵۵	۷۲	۴۰۷	مشاغل مربوط بانجام خدمات (سرویسها)
-	-	-	-	-	-	-	-	مشاغل مربوط به خدمات ثابت ارتشی و مشاغل کسه دقیقاً مشخص و یا اظهار نشده

بقیه جدول شماره ۱ - تقسیمات عمده مشاغل بر حسب سن و جنس و جمعیت مشاغل بکار ازمده ساله بیایای سیزده سرشماری زاهدان : آبان ماه ۱۳۳۵ (فروردین ۱۳۳۶)
(من اضمهار نشده نیز جزو جمع سنین ازمده ساله بیایا منظور شده است)

سن اظها نشده	۱۵ ساله بیایا	۱۵-۱۶ ساله	۱۶-۱۷ ساله	۱۷-۱۸ ساله	۱۸-۱۹ ساله	۱۹-۲۰ ساله	جمع ازمده ساله بیایا	تقسیمات عمده مشاغل و جنس
بقیه نقاط سیزده سرشماری زاهدان								
مردان								
جمع شاغلین -----								
۱۱	۵۷۷	۲۶۸۷	۶۱۶۱	۲۲۰۹	۱۱۸۷	۳۰۵	۱۲۱۲۷	
-	۱۳	۳۰	۹۰	۶۰	۲	-	۱۵۵	مشاغل حرفه ای - فنی و کارهای مربوط بآن -----
-	۱	۳۱	۸۶	۸	۴	-	۱۳۰	مشاغل مربوط با مراداری و منشی گری و امور مربوط بآن
-	۳۲	۱۶۱	۳۲۱	۳۴	۲۲	۲	۵۷۳	فروش و مشاغل مربوط بآن -----
-	۴۶۱	۲۸۵۳	۳۶۴۵	۴۶۴	۶۴۴	۱۷۲	۷۲۳۱	مشاغل مربوط به زراعت و جنگلبانی و شکار و ماهیگیری -
-	۷	۱۷	۸۵	۶	۱۰	۵	۱۳۳	امور مربوط با استخراج معدن و استخراج سنگ و حفاری -
-	۱۵	۸۲	۳۵۴	۴۸	۵۰	۱۱	۴۶۰	مشاغل مربوط بحمل و نقل -----
۱	۳۴	۲۵۰	۶۵۲	۱۰۴	۱۳۰	۳۰	۱۲۰۲	حرفه های صنعتی و عملیات تولیدی و مشاغل مربوط بآن
-	۱۱	۱۰۱	۲۶۶	۶۶	۸۰	۷۷	۵۶۴	مشاغل مربوط بانجام خدمات (سرویسها) -----
۱۰	۳	۱۶۱	۸۰۱	۱۴۵۳	۲۴۵	۸	۲۶۸۱	مشاغل مربوط به خدمات ثابت ارتشی و مشاغل کسه دقیقا مشخص و یا اظهار نشده -----
سرد								
جمع شاغلین -----								
۱۰	۵۵۱	۲۵۴۶	۵۹۱۷	۲۱۴۸	۱۰۸۶	۲۵۳	۱۲۵۱۱	
-	۱۳	۳۶	۸۳	۱۵	۱	-	۱۳۸	مشاغل حرفه ای - فنی و کارهای مربوط بآن -----
-	۱	۳۰	۸۶	۷	۴	-	۱۲۴	مشاغل مربوط با مراداری و منشی گری و امور مربوط بآن
-	۳۱	۱۶۱	۳۲۱	۳۴	۲۲	۲	۵۷۱	فروش و مشاغل مربوط بآن -----
-	۴۵۸	۱۸۳۶	۳۶۲۷	۴۶۱	۶۳۶	۱۷۲	۷۱۶۰	مشاغل مربوط به زراعت و جنگلبانی و شکار و ماهیگیری -
-	۷	۱۷	۸۵	۶	۱۰	۵	۱۳۳	امور مربوط با استخراج معدن و استخراج سنگ و حفاری -
-	۱۵	۸۲	۳۵۴	۴۸	۵۰	۱۰	۴۵۹	مشاغل مربوط بحمل و نقل -----
-	۲۰	۱۸۶	۵۱۶	۸۱	۸۳	۱۵	۶۰۱	حرفه های صنعتی و عملیات تولیدی و مشاغل مربوط بآن
-	۳	۴۸	۱۴۸	۴۰	۳۵	۴۱	۳۱۵	مشاغل مربوط بانجام خدمات (سرویسها) -----
۱۰	۳	۱۶۰	۸۰۱	۱۴۵۳	۲۴۵	۸	۲۶۸۰	مشاغل مربوط به خدمات ثابت ارتشی و مشاغل کسه دقیقا مشخص و یا اظهار نشده -----
زنان								
جمع شاغلین -----								
۱	۲۶	۱۴۱	۲۴۴	۶۱	۱۰۱	۵۲	۶۲۶	
-	-	۴	۷	۵	۱	-	۱۷	مشاغل حرفه ای - فنی و کارهای مربوط بآن -----
-	-	۱	۴	۱	-	-	۶	مشاغل مربوط با مراداری و منشی گری و امور مربوط بآن
-	۱	۱	-	-	-	-	۲	فروش و مشاغل مربوط بآن -----
-	۳	۱۷	۱۸	۳	۸	-	۴۹	مشاغل مربوط به زراعت و جنگلبانی و شکار و ماهیگیری -
-	-	-	-	-	-	-	-	امور مربوط با استخراج معدن و استخراج سنگ و حفاری -
-	-	-	-	-	-	۱	۱	مشاغل مربوط بحمل و نقل -----
۱	۱۴	۶۴	۱۳۷	۲۳	۴۷	۱۵	۳۰۱	حرفه های صنعتی و عملیات تولیدی و مشاغل مربوط بآن
-	۸	۵۲	۷۸	۲۶	۴۵	۳۶	۲۴۶	مشاغل مربوط بانجام خدمات (سرویسها) -----
-	-	۱	-	-	-	-	۱	مشاغل مربوط به خدمات ثابت ارتشی و مشاغل کسه دقیقا مشخص و یا اظهار نشده -----

۲۶ - ۴۵ - ۴۲ - ۸ - ۲۸ - ۲۵ - ۳ - ۱ - ۱

جدول شماره ۱۲ - طبقات مشاغل بر حسب وضع اشتغال و جنس در جمعیت مشاغل بکار آزرده ساله بهالای حوزه سرشماری زاهدان - آبانماه ۱۳۳۵ (نوامبر ۱۹۵۶)

طبقات مشاغل و جنس	جمع مشاغلین	کارفرما	کارکنانیکه برای خود کار میکنند	مستخدم دولت	مزد بگیر	کارکنان خانوادگی بدون مزد	وضعیت اظهار نشده
کل حوزه سرشماری زاهدان	۱۸ ۲۱۷	۱۲۸	۶ ۲۵۸	۲ ۳۸۱	۵ ۵۸۱	۸۶۲	۲۰۱۳
مزد بین							
جمع آزرده ساله بهالای	۳۴۱	۳	۱۴۳	۱۷۳	۲۰	-	-
مشاغل حرفه ای - فنی و کارهای مربوط بآن	۵۱	۱	۱۳	۳۵	۲	-	-
مشاغل مربوط به علم طبعی و بهداشتی و امور مربوط بآن	۱۳۶	۱	۴۲	۹۲	۱	-	-
مشاغل مربوط به تعلیم و تدریس و سایر امور مربوط بآن	۷	-	۳	۴	-	-	-
مشاغل حقوقی که شامل قضات و وکلای دادگستری و دفترخانه های رسمی نیز می باشد	۱۰	-	۷۷	-	۱۳	-	-
مشاغل مذکور امور خیریه و عام المنفعه	۱	-	۱	-	-	-	-
مشاغل هنری - نویسندگی و سایر مشاغل فرهنگی	۵۴	۱	۷	۴۲	۴	-	-
سایر مشاغل حرفه ای فنی و امور مربوط بآن	۱۸۲	۵	۲۳	۶۰۷	۴۸	-	-
مشاغل مربوط با امر اداری و پیشگیری و امور مربوط بآن	۱۰۷	۵	۷	۹۲	۳	-	-
مشاغل مدیریت و اداره کردن امور (بجز کنسرتوری)	۵۷۶	-	۱۶	۵۱۵	۴۵	-	-
پیشگیری و مشاغل دیگری و کارهای مربوط بآن	۱ ۴۷۱	۱۷	۱ ۳۱۰	۱	۱۶	۱۷	-
فروش و مشاغل مربوط بآن	۱ ۲۹۸	۱۷	۱ ۱۷۴	۱	۱۱	۱۵	-
خرده فروشی در شبکه های پخشانه ها	۷۲	-	۷۰	-	۲	-	-
خرده فروشی دوره گرد ها	۱۰۰	۳۰	۶۶	-	۲	۲	-
خرده فروشی و مشاغل مربوط بآن	۷ ۴۶۷	۵	۴ ۱۰۰	۱۶	۲ ۴۳۱	۸۴۵	-
مشاغل مربوط بزراعت - جنگلیانی - شکار و ماهیگیری	۷ ۳۴۰	۵	۴ ۰۸۸	۱۶	۲ ۳۸۶	۸۴۵	-
مشاغل زراعتی	۵	-	۵	-	-	-	-
مشاغل مربوط بشکار و شکارگاه آری	۸	-	۷	-	۱	-	-
مشاغل مربوط به جنگلیانی (از جمله قطع اشجار)	۴۴	-	-	-	۴۴	-	-
هله ها تیکه در زراعت و شکار و ماهیگیری و جنگلیانی مشغول بکار هستند	۲۰۲	۱	۱	۱۴۰	۵۱	۱	-
امور مربوط با استخراج معدن و استخراج سنگه و حفاری	۴۶	۱	۵	۲	۴۰	۱	-
مشاغل مربوط با ساختن و حمل آوردن مواد معدنی	۱۴۲	-	۴	۱۳۸	-	-	-
مشاغل مربوط به راه کنی	۱۱	-	-	-	۱۱	-	-
هله ها تیکه در معدن و حفاری و استخراج سنگه مشغول کار هستند	۶۱۷	-	۱۴۷	۵۵	۴۱۴	۱	-
مشاغل مربوط به حمل و نقل	۱	-	-	۱	-	-	-
مشاغل مربوط به هوا پیمانی	۲۰	-	-	۲۰	-	-	-
مشاغل مربوط با امور راه آهن	۴۶۱	-	۷۴	۳۴	۱۶۱	-	-
مشاغل مربوط برانندگی وسائط نقلیه موتوری	۴۰۷	-	۷۳	-	۳۳۴	۱	-
مشاغل مربوط برانندگی وسائط نقلیه ایکه بوسیله حیوان کشیده میشوند (مانند گاری و درشکه و غیره)	۲ ۴۶۷	۴۳	۴۳۸	۴۵۸	۱ ۵۰۱	۱۷	-
حرفه های صنعتی و عملیات تولیدی و مشاغل مربوط بآن	۸۸	۴	۱۳	۱۳	۵۷	۱	-
مشاغل مربوط به نساجی (بجز ازتالی بافی)	۷۱	۶	۱۴	۷	۳۶	۸	-
مشاغل مربوط بقالی بافی	۲۰۳	۱۶	۱۱۱	۳۰	۴۲	۱	-
مشاغل مربوط به تهیه پوشاک و محصولات رسمی و قماش	۱۶۵	-	۲۲	-	۱۴۱	۲	-
مشاغل مربوط بهسید سازی و جوار سازی و ماهوت پاک کنس سازی	۴۷	-	۲۴	۲	۲۰	۱	-
مشاغل مربوط با ساختن اشیا* چوبی و کارهای مربوط بآن	۲۴۱	۲	۱۴۴	۳	۸۵	۷	-
مشاغل مربوط با فلزکاری	۹	-	۵	۱	۳	-	-
مشاغل الکتریکی و الکترونیکی							

بقیه جدول شماره ۱۲ - طبقات مشاغل برحسب وضع اشتغال و جنس در جمعیت شاغل بکار ازرده ساله بیابای حوزه سرشماری زاهدان : آبانماه ۱۳۲۵ (تواخیر ۱۹۰۶)

وضعیت و جمعیت اظهاری شده	کارکنان خانوادگی بدون مزد	مزد بگیر	مستخدم دولت	کارکنانیکه برای خود کار میکنند	کارفرما	جمع شاغلین	طبقات مشاغل و جنس
							کل حوزه سرشماری زاهدان
							بقیه مرد وزن
-	-	۹۴۴	۱۲۱	۳۱	-	۱۱۰۲	مشاغل ساختمانی و کارهای مربوط بان که در جای دیگر طبقه بندی نشده اند
-	-	۷	۱	۵	-	۸	مشاغل مربوط به ماشینهای مستقر بر انتقال و مشاغل مربوط به عملیات مکانیکی ماشینهای ساختمانی مستقر
-	-	۱	-	-	-	۱	مشاغل مربوط به چاپ - صحافی و تهیه محصولات کاغذی -
-	-	۱	-	-	-	۱	مشاغل مربوط به سفالگری و کارهای مربوط بان
-	-	۲۱	۲۶۱	۲	-	۲۸۴	مشاغل مربوط به ساختن مواد شیمیایی و کارهای مربوط بان
-	-	-	-	۱	-	۱	مشاغل مربوط به پوست و عمل آوری آن
-	۷	۱۳۷	۶	۶۲	۱۲	۲۲۴	مشاغل مربوط به تهیه مواد غذایی و دخانیات
-	-	-	-	۴	-	۴	حرفه های صنعتی و تولیدی و مشاغل و کارهای مربوط بان
-	-	۵	۵	-	-	۱۰	عمله های تیکه در پیشه های صنعتی مختلف برای تولید محصولات و عملیات مربوط بانها کار میکنند
-	۱	۹۰۰	۸۲۹	۶۸	۲۴	۱۸۲۲	مشاغل مربوط به انجام خدمات (سروسها)
-	-	۲۶	۳۵۷	-	-	۳۸۳	مشاغل مربوط به خدمات محافظت و حراست و نگهبانی
-	۱	۶۴۲	۳۹۲	۶۴	۲۴	۱۱۲۳	خدمات خانگی و شخصی و کارهای مربوط بان
-	-	۲۰	۵	۷	-	۲۷	مشاغل خدمات متفرقه
-	-	۲۱۲	۷۵	۲	-	۲۸۹	عمله های تیکه در مشاغل مربوط به خدمات کار میکنند
۲۰۱۳	۱	۴۸	۱۱۰۷	۲۰	-	۲۱۸۹	مشاغل مربوط به خدمات ثابت ارتشی و مشاغل که در قیاس شخصی و اظهاری نشده
-	-	-	۹۵۷	-	-	۹۵۷	خدمات ثابت ارتشی
۲۰۱۳	-	۱	-	-	-	۲۰۱۴	مشاغل که در قیاس شخصی و اظهاری نشده اند
-	۱	۴۷	۱۵۰	۲۰	-	۲۱۸	عمله های تیکه در جای دیگر طبقه بندی نشده اند
۲۰۱۳	۸۸۱	۲۳۲	۲۷۸۱	۶۱۰۳	۶۳	۱۷۰۷۴	مرد جمع ازرده ساله بیابا
-	-	۱۹	۱۶۱	۱۵	۱	۲۲۶	مشاغل حرفه ای - فنی و کارهای مربوط بان
-	-	۱	۳۱	۳	-	۳۵	مشاغل مربوط به علوم طبی و بهداشتی و امور مربوط بان
-	-	۱	۸۹	۴	-	۹۱	مشاغل مربوط به تعلیم و تدریس و سایر امور مربوط بان
-	-	-	۴	۳	-	۷	مشاغل حقوقی که شامل قضایا و وکلای دادگستری و دفترخانه های رسمی نیز میباشد
-	-	۱۳	-	۷۷	-	۹۰	مشاغل مذهبی امور خیریه و عام المنفعه
-	-	-	-	۱	-	۱	مشاغل هنری - نویسندگی و سایر مشاغل تفریحی
-	-	۴	۴۲	۷	۱	۵۴	سایر مشاغل حرفه ای و فنی و امور مشابه آن
-	-	۴۷	۶۰۲	۱۳	۵	۶۶۷	مشاغل مربوط به امور اداری و فنی و امور مربوط بان
-	-	۳	۹۲	۷	۵	۱۰۷	مشاغل مدیریت و اداره کردن امور (بزرگشاهزی)
-	-	۴۴	۵۱۰	۶	-	۵۶۰	فنی کاری و مشاغل دفتری و کارهای مربوط بان
-	۱۷	۶۶	۱	۱۳۰۸	۳۹	۱۴۵۸	فروش و مشاغل مربوط بان
-	۱۵	۹۱	۱	۱۱۷۲	۶	۱۲۸۵	خرده فروشی در رنگها و منازله
-	-	۳	-	۷۰	-	۷۳	خرده فروشی دوره گردها
-	۱	۷	-	۶۶	۳۰	۱۰۰	عمده فروشی و مشاغل مربوط بان
-	۸۴۱	۲۴۲۰	۱۶	۴۰۶۶	۴	۷۳۴۷	مشاغل مربوط به بزراعت - جنگلبانی - شکار و ماهیگیری
-	۸۴۱	۲۳۷۱	۱۶	۴۰۵۴	۴	۷۲۹۱	مشاغل زراعتی
-	-	-	-	۵	-	۵	مشاغل مربوط به شکار و تله گذاری

بقیه جدول شماره ۲۲ - طبقات مشاغل بر حسب وضع اشتغال و جنس در جمعیت مشاغل بکار ازموده ساله بیابای حوزه سرشماری زااهدان - آبانماه ۱۳۳۵ (نوامبر ۱۹۵۶)

طبقات مشاغل و جنس	جمع مشاغلین	کارفرما	کارکنانیکه برای خود کار میکنند	مستخدم دولت	مزد بگیر	کارکنان خانوادگی بدون مزد	وضعیت اظهار نشده
کل حوزه سرشماری زااهدان							
بقیه مرد							
مشاغل مربوط به جنگل‌بانی (از جمله قطع اشجار) - - - - -	۸	-	۷	-	۱	-	-
عمله های نیکه در زراعت و شکار و ماهیگیری و جنگل‌بانی مشغول بکار هستند - - - - -	۴۳	-	-	-	۴۳	-	-
امور مربوط به استخراج معدن و استخراج سنگ و حفاری - - - - -	۲۰۰	۱	۱	-	۱۸۹	۱	-
مشاغل مربوط به ساختن و حمل آوردن مواد معدنی - - - - -	۴۷	۱	۵	-	۴۰	۱	-
مشاغل مربوط به جابه جایی عمله های نیکه در معدن و حفاری و استخراج سنگ مشغول کار هستند - - - - -	۱۴۲	-	۱	-	۱۳۸	-	-
مشاغل مربوط به حمل و نقل - - - - -	۱۱	-	-	-	۱۱	-	-
مشاغل مربوط به حمل و نقل - - - - -	۶۹۴	-	۱۴۷	۵۳	۴۹۴	۱	-
مشاغل مربوط به هواپیمائی - - - - -	۱	-	-	۱	-	-	-
مشاغل مربوط به امور راه آهن - - - - -	۲۰	-	-	۲۰	-	-	-
مشاغل مربوط برانندگی وسائط نقلیه موتوری - - - - -	۲۶۷	-	۷۴	۲۲	۱۶۱	-	-
مشاغل مربوط برانندگی وسائط نقلیه ایکموسوله حیوان کشیده میشوند (مانند گاری و درشکه و غیره) - - - - -	۴۰۶	-	۷۳	-	۳۳۳	۱	-
حرفه های صنعتی و عملیات تولیدی و مشاغل مربوط بآن - - - - -	۲۰۷۸	۱۰	۳۷۷	۴۰۳	۱۶۶۸	۲۰	-
مشاغل مربوط به نساجی (غیر از قالی بافی) - - - - -	۴	-	۱	-	۳	-	-
مشاغل مربوط به قالی بافی - - - - -	۶	-	۱	-	۱	۴	-
مشاغل مربوط به تهیه پوشاک و محصولات چرمی و لباس - - - - -	۱۴۴	۱	۱۰۰	-	۴۰	۱	-
مشاغل مربوط به بسپد سازی و جابجایی و مهارت پاک کردن سازی - - - - -	۳	-	۱	-	۲	-	-
مشاغل مربوط به ساختن اشیا چرمی و کارهای مربوط بآن - - - - -	۴۷	-	۲۴	۲	۲۰	۱	-
مشاغل مربوط به فلزکاری - - - - -	۲۴۱	۲	۱۹۰	۳	۸۵	۷	-
مشاغل الکتریکی و الکترونیکی - - - - -	۹	-	۵	۱	۳	-	-
مشاغل ساختمانی و کارهای مربوط بآن که در رجای دیگر طبقه بندی نشده اند - - - - -	۱۱۰۲	-	۳۱	۱۲۹	۹۴۲	-	-
مشاغل مربوط به ماشینهای مستقر بر اقبال و مشاغل مربوط به عملیات مکانیکی ماشینهای ساختمانی مستقر - - - - -	۸	-	۵	۱	۲	-	-
مشاغل مربوط به سفالگری و کارهای مربوط بآن - - - - -	۱	-	-	-	۱	-	-
مشاغل مربوط به ساختن مواد شیشه ای و کارهای مربوط بآن - - - - -	۲۹۲	۲	۲۶۱	-	۲۹	-	-
مشاغل مربوط به پوست و حمل آوردن آن - - - - -	۱	-	۱	-	-	-	-
مشاغل مربوط به تهیه مواد غذایی و خانگیات - - - - -	۲۱۲	۷	۶۲	۱	۱۲۵	۷	-
عمله های نیکه در پیشه های صنعتی مختلف برای تولید محصولات و عملیات مربوط بآنها کار میکنند - - - - -	۱۰	-	-	-	۱۰	-	-
مشاغل مربوط به انجام خدمات (سرویسها) - - - - -	۱۱۶۶	۶	۶۸	۴۳۹	۶۵۲	۱	-
مشاغل مربوط به خدمات محافظت و حرارت و نگهبانی - - - - -	۲۸۳	-	-	۳۵۷	۲۶	-	-
خدمات خانگی و شخصی و کارهای مربوط بآن - - - - -	۴۷۵	۶	۶۴	۶	۳۹۸	۱	-
مشاغل خدمات متفرقه - - - - -	۲۲	-	۲	۴	۱۶	-	-
عمله های نیکه در مشاغل مربوط به خدمات کار میکنند - - - - -	۲۸۶	-	۲	۷۲	۲۱۲	-	-
مشاغل مربوط به خدمات ثابت ارتشی و مشاغل که دقیقاً مشخص و با اظهار نشده - - - - -	۲۱۸۸	-	۲۰	۱۱۰۶	۸	۱	۲۰۱۳
خدمات ثابت ارتشی - - - - -	۹۵۶	-	-	۹۵۶	-	-	-
مشاغل که دقیقاً مشخص و با اظهار نشده اند - - - - -	۲۰۱۴	-	-	-	۱	-	۲۰۱۲
بله های نیکه در رجای دیگر طبقه بندی نشده اند - - - - -	۲۱۸	-	۲۰	۱۵۰	۴۷	۱	-

پتیه جدول شماره ۱۲ - طبقات مشاغل بر حسب وضع اشتغال و جمعیت مشاغل بکار از دهه ساله بیابانی حوزه سرشماری زاهدان : آبانماه ۱۳۳۵ (نوامبر ۱۹۵۶)

طبقات مشاغل و جنس	جمع مشاغلین	کارفرمایان	کارکنان بیکه برای خود کار میکنند	مستخدم دولت	مزد بگیر	کارکنان خانوادگی بدون مزد	وضعیت اظهار نشده
کل حوزه سرشماری زاهدان							
زن							
جمع از دهه ساله بیابانی	۱ ۱۹۳	۶۵	۱۵۵	۶۷	۱۱۵	۱۱	-
مشاغل حرفه ای - فنی و کارهای مربوط بآن	۶۳	۲	۴۸	۱۲	۱	-	-
مشاغل مربوط به علوم طبیعی و بهداشتی و امور مربوط بآن	۱۱	۱	۱۰	۴	۱	-	-
مشاغل مربوط به تعلیم و تربیت و سایر امور مربوط بآن	۴۷	۱	۲۸	۸	-	-	-
مشاغل مربوط با امور اداری و منشیگری و امور مربوط بآن	۱۱	-	۱۰	۵	۱	-	-
منشیگری و مشاغل دفتری و کارهای مربوط بآن	۱۶	-	۱۰	۵	۱	-	-
تربیت و مشاغل مربوط بآن	۱۲	۱۱	۲	-	-	-	-
خرده فروش و رستورانها و میزبانها و شاخه	۱۳	۱۱	۲	-	-	-	-
مشاغل مربوط بزراعت - جنگلبانی - شکار و ماهیگیری	۵۰	۱	۳۴	-	۱۱	۴	-
مشاغل زراعتی	۴۹	۱	۳۴	-	۱۰	۴	-
عمله ها و نیکه در زراعت و شکار و ماهیگیری و جنگلبانی مشغول بکار هستند	۱	-	-	-	۱	-	-
امور مربوط با استخراج معدن و استخراج سنگ و حفاری	۲	-	-	۲	-	-	-
مشاغل مربوط با ساختن و عمل آوردن مواد معدنی	۲	-	-	۲	-	-	-
مشاغل مربوط به حمل و نقل	۳	-	-	۲	۱	-	-
مشاغل مربوط برانندگی وسائط نقلیه موتوری	۲	-	-	۲	-	-	-
مشاغل مربوط برانندگی وسائط نقلیه اینکه بوسیله حیوان کشیده میشوند (مانند گاری و درشکه و غیره)	۱	-	-	-	۱	-	-
حرفه های صنعتی و ملیات تولیدی و مشاغل مربوط بآن	۲۸۹	۳۳	۶۱	۵۵	۲۳۳	۷	-
مشاغل مربوط به نساجی (غیر زقانی بانی)	۸۴	۹	۱۲	۱۳	۵۴	۱	-
مشاغل مربوط بقالی بانی	۶۵	۶	۱۳	۷	۳۵	۴	-
مشاغل مربوط بتهیه پوشاک و بهداشت و آلات چرمی و تماشایی	۶۱	۱۸	۱۱	۳۰	۲	-	-
مشاغل مربوط بسپید سازی و جاروسازی و ماهوت پاک کردن سازی	۱۶۲	-	۲۱	-	۱۳۹	۱	-
مشاغل مربوط بچاپ - صحافی و تهیه محصولات کاغذی	۱	-	-	-	۱	-	-
مشاغل مربوط بتهیه مواد غذایی و خانگیات	۱۲	۵	-	۵	۲	-	-
حرفه های صنعتی و تولیدی و متفرقه و کارهای مربوط بآن	۴	-	۴	-	-	-	-
مشاغل مربوط بانجام خدمات (سرودها)	۶۵۶	۱۸	-	۳۴۰	۲۴۸	-	-
خدمات خانگی و شخصی و کارهای مربوط بآن	۶۴۸	۱۸	-	۳۸۶	۲۴۴	-	-
مشاغل خدمات متفرقه	۵	-	-	۱	۴	-	-
عمله ها و نیکه در مشاغل مربوط بخدمات کار میکنند	۳	-	-	۲	-	-	-
مشاغل مربوط بخدمات ثابت ارتشی و مشاغل که دقیقاً مشخص و اظهار نشده	۱	-	-	۱	-	-	-
خدمات ثابت ارتشی	۱	-	-	۱	-	-	-

پیه تجدید شماره ۱۲ - طبقات مشاغل بر حسب وضع اشتغال جنس و جمعیت مشاغل بکارزده ساله بیابای حوزه سرشماری زاهدان - آبانماه ۱۳۳۵ (نوامبر ۱۹۵۶)

وضعیت اظهاری شده	کارکنان خانوادگی بدون مزد	مزدبگیر	مستخدم دولت	کارکنانیکه برای خود کار میکنند	کارفرما	جمع مشاغلین	طبقات مشاغل و جنس
							شهر زاهدان
							مردون
۳۱۰	۲۰	۱۶۸۶	۱۶۳۳	۱۳۴۳	۱۲۸	۵۱۳۰	جمع از ده ساله بیابا
-	-	۴	۱۰۱	۷۶	۳	۱۸۴	مشاغل حرفه ای - فنی و کارهای مربوط بآن
-	-	۱	۱۱	۸	۱	۲۱	مشاغل مربوط به علم طبی و بهداشت و مریضی بآن
-	-	۱	۵۳	۳۱	۱	۹۴	مشاغل مربوط به تعلیم و تربیت و سایر امور مربوط بآن
-	-	-	۴	۲	-	۶	مشاغل حقوقی که شامل قضات و وکلای دادگستری و دفترخانه های رسمی نیز میباشند
-	-	-	-	۲۲	-	۲۲	مشاغل مذهبی امر بخیریه و علم الشفعه
-	-	۲	۱۲	۰	۱	۳۰	سایر مشاغل حرفه ای فنی و مریضی و امور مشابه آن
-	-	۴۲	۱۸۷	۱۱	۰	۵۵۳	مشاغل مربوط با مواد آری و مثنی گری و امور مربوط بآن
-	-	۳	۷۷	۲	۰	۸۸	مشاغل مدیریت و اداره کردن امور (بجز کنسولی)
-	-	۳۹	۴۱۰	۱۶	-	۴۶۵	مثنی گری و مشاغل دفتری و کارهای مربوط بآن
-	۸	۲۰	۱	۷۷۲	۴۷	۸۶۸	فروش و مشاغل مربوط بآن
-	-	۱۷	۱	۱۷۴	۱۷	۲۱۶	خرده فروشی در رنگها و متاعه ها
-	-	۱	-	۴۳	-	۴۴	خرده فروشی دوره کرد ها
-	۲	۲	-	۵۰	۳۰	۸۹	عمده فروشی و مشاغل مربوط بآن
-	۱	۱۳	۲	۸۲	۰	۱۰۸	مشاغل مربوط بزراعت - جنگلبانی - شکار و ماهیگیری
-	۱	۵۲	۲	۷۰	۰	۱۴۰	مشاغل زراعت
-	-	-	-	۲	-	۲	مشاغل مربوط بشکار و تله گذاری
-	-	۱	-	۰	-	۱	مشاغل مربوط به جنگلبانی (از جمله قطع اشجار)
-	-	۱۰	-	-	-	۱۰	عمله ها تیکه د زراعت و شکار و ماهیگیری و جنگلبانی مشغول بکار هستند
-	۱	۱۱	۲	۴	۱	۲۹	امور مربوط با استخراج معدن و استخراج سنگ و حفاری
-	۱	۳۸	۱	۴	۱	۴۶	مشاغل مربوط بساختن و عمل آوردن مواد معدنی
-	-	۱۲	-	-	-	۱۲	مشاغل مربوط به راه کتی
-	-	۱۱	-	-	-	۱۱	عمله ها تیکه د معدن و حفاری را استخراج سنگ مشغول کار هستند
-	-	۱۳۲	۳۷	۱۸	-	۲۳۷	مشاغل مربوط به حمل و نقل
-	-	-	۱	-	-	۱	مشاغل مربوط به هواپیمایی
-	-	-	۱	-	-	۱	مشاغل مربوط با موتور و آهن
-	-	۱۲۰	۳۴	۶۳	-	۲۲۲	مشاغل مربوط برانندگی وسائط نقلیه موتوری
-	-	-	-	-	-	-	مشاغل مربوط برانندگی وسائط نقلیه اینکه بوسیله حیوان کشیده میشوند (مانند کاری و در شکر و غیره)
-	۱۳	۸۴۱	۱۰۷	۲۰۳	۴۳	۱۴۶۵	حرفه های صنعتی و عملیات تولیدی و مشاغل مربوط بآن
-	-	۱	۱۳	۱	۴	۱۹	مشاغل مربوط به نساجی (غیر از قالی بافی)
-	-	۱	۷	۱	۱	۱۰	مشاغل مربوط با قالی بافی
-	-	۳۰	۳۰	۷۳	۱۹	۱۵۲	مشاغل مربوط بشهریه پوشاک و محصولات پشمی و قاش
-	۱	۱۷	-	۱۸	-	۳۶	مشاغل مربوط بساختن اشیا - روس و کارهای مربوط بآن
-	۰	۲۷	۲	۸۲	۲	۱۲۱	مشاغل مربوط بفلزکاری
-	-	۳	۱	۰	-	۴	مشاغل الکتریکی و الترنیسی
-	-	-	-	-	-	-	مشاغل ساختمانی و کارهای مربوط بآن که در جای دیگر
-	-	۱۶۱	۴۲	۲۱	-	۲۲۴	طبقه بندی نشده اند

بقیه جدول شماره ۱۲ - طبقات مشاغل بر حسب وضع اشتغال و جنس در جمعیت مشاغل کارآزده ساله بیابای حوزه سرشماری زااهدان : آبانماه ۱۳۳۰ (نوامبر ۱۹۵۱)

وضعیت اعظهارنشد	کارکنان خانوادگی بدون مزد	مزد بگیر	مستخدم دولت	کارکنانیکه برای خود کار میکنند	کارفرما	جمع مشاغلین	طبقات مشاغل و جنس
							شهر زااهدان
							بثبه مرد وزن
-	-	۲	۱	۵	-	۶	مشاغل مربوط به ماشینهای مستقر جراثقال و مشاغل مربوط به عملیات مکانیکی ماشینهای ساختمانی مستقر
-	-	۳	۱	۱	-	۵	مشاغل مربوط به ساختن مواد شیمیایی و کارهای مربوط به آن
-	-	-	-	۱	-	۱	مشاغل مربوط به پوست و چرم آوردن آن
-	۷	۱۰	۵	۱۶	۱۲	۱۶۰	مشاغل مربوط به تهیه مواد غذایی و خانیاات عملیه هائیکه در پیشه های صنعتی مختلف برای تولید محصولات و عملیات مربوط به آنها کار میکنند
-	-	۴	۵	-	-	۹	مشاغل مربوط به انجام خدمات (سروسها)
-	۱	۴۵۲	۷۳۱	۵۰	۲۴	۱۲۵۸	
-	-	۲۴	۲۱۱	-	-	۲۳۵	مشاغل مربوط به خدمات محافظت و حراست و نگهبانی
-	۱	۱۱۵	۲۸۸	۱۷	۲۴	۶۸۵	خدمات خانگی و شخصی و کارهای مربوط به آن
-	-	۱۱	۴	۲	-	۱۷	مشاغل خدمات متفرقه
-	-	۱۱۲	۴۸	۱	-	۱۶۱	عمله هائیکه در مشاغل مربوط به خدمات کار میکنند
-	۱	۱۳	۱۶۰	۱۱	-	۲۰۸	مشاغل مربوط به خدمات ثابت ارتشی و مشاغل که دقیقاً مشخص و با اظهارنشد
۳۱۵	-	-	۱۳۸	-	-	۱۳۸	خدمات ثابت ارتشی
-	-	۱	-	-	-	۳۱۶	مشاغل که دقیقاً مشخص و با اظهارنشد اند
-	۱	۱۲	۲۲	۱۱	-	۵۴	عمله هائیکه در جای دیگر طبقه بندی نشده اند
							مرد
۳۱۵	۲۵	۱۶۸۵	۱۱۸۵	۱۲۱۰	۱۳	۴۵۶۳	جمع آزرده ساله بیابا
-	-	۴	۱۰۰	۳۳	۱	۱۳۸	مشاغل مربوطه ای - ننی و کارهای مربوط به آن
-	-	۱	۱۸۰	۳	-	۱۸۴	مشاغل مربوط به علم طبی و بهداشت و امور مربوط به آن
-	-	۱	۵۳	۱	-	۵۵	مشاغل مربوط به تعلیم و تدریس و سایر امور مربوط به آن
-	-	-	۲	۲	-	۴	مشاغل مربوط به فسات و وکلای دادگستری و دفترخانه های رسمی نیز میباشند
-	-	-	-	۲۲	-	۲۲	مشاغل مذکور غیره و عام المنفعه
-	-	۲	۲۷	۵	۱	۳۵	سایر مشاغل حرفه ای و فنی و امور مشاغل به آن
-	-	۴۲	۴۸۷	۹	۵	۵۴۳	مشاغل مربوط به امور اداری و منشی گری و امور مربوط به آن
-	-	۳	۷۷	۳	۵	۸۸	مشاغل مدیریت و اداره کردن امور (بجز کشاورزی)
-	-	۳۹	۴۱۰	۶	-	۴۵۵	منشی گری و مشاغل دفتری و کارهای مربوط به آن
-	۸	۷۰	۱	۷۷۲	۳۶	۸۸۷	فروش و مشاغل مربوط به آن
-	۶	۶۷	۱	۶۷۴	۶	۷۵۴	خرده فروشی در رنگها و مغازه ها
-	-	۱	-	۴۳	-	۴۴	خرده فروشی در دوره گرد ها
-	۲	۲	-	۵۵	۳۰	۸۹	عده فروشی و مشاغل مربوط به آن
-	۱	۱۳	۷	۸۶	۴	۱۰۷	مشاغل مربوط به بزماعت - جنگلیانی - شکار و ماهیگیری
-	۱	۵۲	۷	۷۵	۴	۱۳۹	مشاغل زراعتی
-	-	-	-	۲	-	۲	مشاغل مربوط به شکار و تله گذاری
-	-	۱	-	۵	-	۶	مشاغل مربوط به جنگلیانی (از جمله قطع اشجار)
-	-	۱۰	-	-	-	۱۰	عمله هائیکه در زراعت و شکار و ماهیگیری و جنگلیانی مشغول بکار هستند
-	۱	۶۱	-	۴	۱	۶۷	امور مربوط به استخراج معدن و استخراج سنگ و حفاری
-	۱	۳۸	-	۴	۱	۴۴	مشاغل مربوط به ساختن و حمل آوردن مواد معدنی

بقیه جدول شماره ۱۲ - طبقات مشاغل بر حسب وضع اشتغال و جنس در جمعیت مشاغل کارآزاد و ساله بیلای حوزه برشماری زاهدان - آبانماه ۱۳۳۵ (نوامبر ۱۹۵۶)

وضعیت اظهاری شده	کارکنان خانوادگی بدون مزد	مزد بگیر	مستخدم دولت	کارکنانیکه برای خود کار میکنند	کار نرط	جمع شاغلین	طبقات مشاغل و جنس
							شهر زاهدان
							بقیه مرد
-	-	۱۲	-	-	-	۱۲	مشاغل مربوط به راه گئی
-	-	۱۱	-	-	-	۱۱	صله خائیکه در معدن و حفاری و استخراج سنگ مشغول کار هستند
-	-	۱۳۲	۳۵	۶۸	-	۲۳۵	مشاغل مربوط به حمل و نقل
-	-	-	۱	-	-	۱	مشاغل مربوط به هواپیمائی
-	-	-	۲	-	-	۲	مشاغل مربوط به آهک
-	-	۱۲۵	۲۲	۶۳	-	۲۱۰	مشاغل مربوط به براندگی و ساختن نقایه موتوری
-	-	۷	-	۵	-	۱۲	مشاغل مربوط به براندگی و ساختن نقایه ایگه بوسیله جیسوان کشیده و میروشند (مانند کاری و درشنگه وغیره)
-	۱۳	۸۴۹	۵۲	۲۵۳	۱۰	۱۱۷۷	خرجه های صنعتی و صنایع تولیدی و مشاغل مربوط بآن
-	-	۱	-	۱	-	۲	مشاغل مربوط به نساجی (غیر از قالی بافی)
-	-	۱	-	۱	-	۲	مشاغل مربوط به قالی بافی
-	-	۳۰	-	۷۳	۱	۱۰۴	مشاغل مربوط به تهیه پوشاک و مصنوعات پشمی و قماش
-	۱	۱۷	-	۱۸	-	۳۶	مشاغل مربوط به ساختن اثاثیه - بیهی و کارهای مربوط بآن
-	۵	۳۷	۲	۸۲	۲	۱۲۹	مشاغل مربوط به فلزکاری
-	-	۳	۱	۵	-	۹	مشاغل الکتریکی و الکترونیکی
-	-	۶۶۱	۴۲	۶۱	-	۷۶۴	مشاغل ساختمانی و کارهای مربوط بآن که در جای دیگر طبقه بندی نشده اند
-	-	۲	۱	۳	-	۶	مشاغل مربوط به ماشینهای مستقر در انبار و مشاغل مربوط به صنایع مکانیکی ماشینهای ساختمانی مستقر
-	-	۳	۱	۱	-	۵	مشاغل مربوط به ساختن مواد نساجی و کارهای مربوط بآن
-	-	-	-	۱	-	۱	مشاغل مربوط به پوست و عمل آوردن آن
-	۷	۹۰	-	۴۶	۷	۱۵۰	مشاغل مربوط به تهیه مواد غذایی در خانیاات
-	-	۴	۵	-	-	۹	عمله ها بیکه در ریشه های صنعتی مختلف برای تولید محصولات و صنایع مربوط بآنها کار میکنند
-	۱	۴۵۱	۳۴۳	۵۰	۶	۸۵۱	مشاغل مربوط به انجام خدمات (سرویسها)
-	-	۲۴	۲۹۱	-	-	۳۱۵	مشاغل مربوط به خدمات حفاظت و حراست و نگهبانی
-	۱	۲۲۴	۴	۴۷	۶	۲۸۲	خدمات خانگی و خدمات و کارهای مربوط بآن
-	-	۱۱	۳	۲	-	۱۶	مشاغل خدمات متفرقه
-	-	۱۹۲	۴۵	۱	-	۲۳۸	عمله هاییکه در مشاغل مربوط به خدمات کار میکنند
۳۱۵	۱	۱۳	۱۶۰	۱۱	-	۵۰۸	مشاغل مربوط به خدمات ثابت ارتشی و مشاغل که دقیقاً مشخص و یا اظهار نشده
-	-	-	۱۳۸	-	-	۱۳۸	خدمات ثابت ارتشی
۳۱۵	۱	-	-	-	-	۳۱۶	مشاغل که دقیقاً مشخص و یا اظهار نشده اند
-	۱	۱۲	۲۲	۱۹	-	۵۴	عمله هاییکه در جای دیگر طبقه بندی نشده اند
							زن
-	-	۱	۴۴۸	۵۳	۶۵	۵۱۷	جمع ازاد و ساله بیلای
-	-	-	۱	۴۳	۲	۴۶	مشاغل حرفه ای - فن و کارهای مربوط بآن
-	-	-	۱	۵	۱	۷	انفل مربوط به علوم - این زیر دسته ای را مریز مربوط بآن
-	-	-	-	۳۸	۱	۳۹	انفل مربوط به تعلیم و تدریس سایر امور مربوط بآن
-	-	-	-	۱۰	-	۱۰	مشاغل مربوط به بازرگانی، رفتن و مریز و مریز بآن
-	-	-	-	۱۰	-	۱۰	بی گزین و مشاغل دفتری و نگارگری مربوط بآن

بینه جدول شماره ۱۲ - طبقات مشاغل برحسب وضع اشتغال و جنس و جمعیت مشاغل بکارآمده ماهه بیلای حوزه سرشماری زاهدان - آبانماه ۱۳۳۰ (نوامبر ۱۹۵۱)

وضعیت اظهاری	کارکنان خانوادگی بدون مزد	مزدبگیر	مستخدم دولت	کارکنانیکه برای خود کار میکنند	کارفرما	جمع مشاغلین	طبقات مشاغل و جنس
							شهر زاهدان
							بینه زن
-	-	-	-	-	۱۱	۱۱	فروش و مشاغل مربوط بان
-	-	-	-	-	۱۱	۱۱	خرده فروشان در رنگها و سازه ها
-	-	-	-	-	۱	۱	مشاغل مربوط به برآمت - جنگلی - شکار و ماهگیری
-	-	-	-	-	۱	۱	مشاغل زراعتی
-	-	-	۲	-	-	۲	امور مربوط به استخراج معدن و استخراج سنگ و حفاری
-	-	-	۲	-	-	۲	مشاغل مربوط به ساختن و حمل آوردن مواد معدنی
-	-	-	۲	-	-	۲	مشاغل مربوط به حمل و نقل
-	-	-	۲	-	-	۲	مشاغل مربوط به براندگی و ساختن نقلیه موتوری
-	-	-	۵۵	-	۳۳	۸۸	حرفه های صنعتی و عملیات تولیدی و مشاغل مربوط بان
-	-	-	۱۲	-	۴	۱۷	مشاغل مربوط به نساجی (غیر زتالی بانی)
-	-	-	۷	-	۶	۱۳	مشاغل مربوط به بقالی بانی
-	-	-	۳۰	-	۱۸	۴۸	مشاغل مربوط به تهیه پوشاک و محصولات پشمی و قماش
-	-	-	۵	-	۵	۱۰	مشاغل مربوط به تهیه مواد غذایی و خانها
-	-	۱	۳۸۸	۱	۱۸	۴۰۷	مشاغل مربوط به انجام خدمات (سروسها)
-	-	۱	۳۸۸	-	۱۸	۴۰۳	خدمات خانگی و شخصی و کارهای مربوط بان
-	-	-	۱	-	-	۱	مشاغل خدمات تفریحی
-	-	-	۳	-	-	۳	صنعه هاییکه در مشاغل مربوط به خدمات کار میکنند

۱۰۵ - ۹۵ - ۴۴ - ۸ - ۲۲ - ۳۵ - ۰۳ - ۰۱ - ۰۱

جدول شماره ۱۲ - تفصیلات عمده فعالیت صنعتی بر حسب سن و جنس در جمعیت نظامی بازار از دهه ساله بیست و نهم سرشماری زاهدان و آستانه ۱۳۳۵ (تیرماه ۱۳۵۶)
(سن اظهار نشده نیز جزو جمع سن از دهه ساله بیست و نهم منظور شده است)

سن اظهار	جمع از دهه ساله	۱۰-۱۵ ساله	۱۵-۲۰ ساله	۲۰-۲۵ ساله	۲۵-۳۰ ساله	۳۰-۳۵ ساله	جمع از دهه ساله	تفصیلات عمده فعالیت صنعتی و جنس
								کل حوزه سرشماری زاهدان
								مردان
								جمع شاغلین
۱۷	۶۱۴	۳۶۶۲	۸۶۶۸	۲۹۶۹	۱۰۳۱	۴۹۱	۱۸۶۶۷	کشاورزی - جنگلبانی - شکار و ماهیگیری -
-	۴۷۰	۱۹۰۸	۳۸۲۳	۴۸۷	۱۶۲	۱۸۲	۷۰۴۸	استخراج معدن و استخراج سنگ -
-	-	۲	۷	۳	-	-	۱۲	تولیدات صنعتی و نساجی -
۳	۳۲	۱۱۶	۵۷۷	۱۳۲	۱۴۵	۵۱	۱۱۳۸	ساختن -
-	۳۲	۲۰۸	۶۰۸	۱۱۹	۱۱۷	۳۴	۱۱۱۸	برق - گاز - آب و سروسهای بهداشتی -
-	-	۱	۱۲	۳	۱	-	۲۲	تجارت (کلی و جزئی) -
۲	۴۱	۲۱۰	۱۱۰	۱۱۷	۶۲	۱۲	۱۰۳۰	حمل و نقل - انبارداری و ارتباطات -
-	۲۴	۱۳۸	۷۳۱	۱۱۲	۷۰	۱۰	۱۳۱۰	خدمات (سروسها) -
۲	۴۷	۱۸۰	۲۱۰۹	۳۳۸	۳۳۷	۱۱۴	۳۶۰۷	فعالیتهاییکه باندازه کافی توضیح نشده -
۱۰	۰۴	۲۶	۱۸۱	۱۶۱۷	۳۳۷	۷	۲۰۸۲	
								سرا
۱۵	۶۳۰	۳۴۱۶	۸۴۸۲	۲۷۹۶	۱۳۶۸	۳۶۷	۱۷۰۷۴	جمع شاغلین
-	۴۷۲	۱۸۹۱	۳۸۱۴	۴۸۴	۱۵۴	۱۸۲	۷۴۹۸	کشاورزی - جنگلبانی - شکار و ماهیگیری -
-	-	۲	۶	۳	-	-	۱۱	استخراج معدن و استخراج سنگ -
۲	۱۸	۱۱۲	۳۶۸	۹۷	۹۹	۳۰	۷۴۸	تولیدات صنعتی و نساجی -
-	۳۲	۲۰۷	۶۰۸	۱۱۹	۱۱۷	۳۴	۱۱۱۷	ساختن -
-	-	۳	۱۱	۳	-	-	۱۷	برق - گاز - آب و سروسهای بهداشتی -
۲	۴۸	۳۷۲	۱۰۳	۱۱۶	۶۲	۱۲	۱۰۱۵	تجارت (کلی و جزئی) -
-	۲۴	۱۵۷	۷۳۰	۱۱۲	۷۰	۱۴	۱۲۰۷	حمل و نقل - انبارداری و ارتباطات -
۱	۳۲	۵۴۶	۱۸۳۱	۲۴۵	۱۳۷	۸۷	۲۸۷۹	خدمات (سروسها) -
۱۰	۴	۲۶	۱۸۱	۱۶۱۷	۳۳۷	۷	۲۰۸۲	فعالیتهاییکه باندازه کافی توضیح نشده -
								زنان
۲	۳۴	۳۴۶	۴۸۱	۱۳۲	۱۶۳	۱۶۱	۱۱۶۳	جمع شاغلین
-	۳	۱۷	۱۱	۲	۸	۶	۵۰	کشاورزی - جنگلبانی - شکار و ماهیگیری -
-	-	-	۱	-	-	-	۱	استخراج معدن و استخراج سنگ -
۱	۱۵	۸۴	۱۷۶	۳۶	۵۴	۲۱	۳۶۰	تولیدات صنعتی و نساجی -
-	-	۱	-	-	-	-	۱	ساختن -
-	-	۳	۱	-	۱	-	۵	برق - گاز - آب و سروسهای بهداشتی -
-	۱	۶	۷	۱	-	-	۱۵	تجارت (کلی و جزئی) -
-	-	۱	۱	-	-	۱	۳	حمل و نقل - انبارداری و ارتباطات -
۱	۱۵	۱۳۴	۲۷۸	۶۳	۱۰۰	۱۰۷	۷۲۸	خدمات (سروسها) -
-	-	-	-	-	-	-	-	فعالیتهاییکه باندازه کافی توضیح نشده -

بینه جدول شماره ۱۲ - تالیفات عمده فعالیت صنعتی بر حسب سن و جنس در جمعیت شاقل بکار از ده ساله بیالای حوزه سرشماری زاهدان و آبانماه ۱۳۳۵ تا اواخر ۱۳۳۶ (۱۱۶۶)
(سن اظهار نشده نیز جزء جمع سنین از ده ساله بیالا منظور شده است)

سن اظهار نشده	۶۵ ساله بیالا	۱۱-۱۵ ساله	۱۶-۲۵ ساله	۲۶-۳۵ ساله	۳۶-۴۵ ساله	۴۶-۵۵ ساله	جمع از ده ساله بیالا	تالیفات عمده فعالیت صنعتی و جنس
شهر زاهدان								
مردان								
۱	۸۷	۹۷۵	۲۸۰۷	۷۲۵	۳۴۴	۱۹۱	۵۱۳۰	جمع ناخلفین
-	۱	۷۸	۱۳	۱۳	۳	۱	۱۵۷	کشاورزی - جنگلیان - شکار و ماهیگیری
-	-	۲	۷	۳	-	-	۱۱	استخراج معدن و استخراج سنگ
۲	۱۳	۶۶	۲۱۰	۷۵	۷۴	۳۴	۶۰۴	تولیدات صنعتی و نمایی
-	۱۶	۱۴۱	۴۱۶	۷۴	۶۱	۲۳	۷۳۱	ساختن
-	-	۱	۱	۱	۱	-	۱۳	برقی - گاز - آب و سروسهای بهداشتی
۳	۱۸	۲۱۱	۵۷۶	۷۸	۴۰	۱۰	۹۳۸	تجارت (کلی و جزئی)
-	۱	۱۱۶	۳۴۱	۵۸	۲۱	۴	۵۴۹	حمل و نقل - انبارداری و ارتباطات
۴	۲۱	۳۵۷	۱۰۱۵	۱۴۷	۱۱۴	۱۱۴	۱۷۷۰	خدمات (سروسها)
-	۱	۱۰	۴۰	۲۶	۳۰	۲	۳۴۸	فعالیتها بیکه باندازه کافی توضیح نشده
۵	۷۱	۸۷۰	۲۰۶۵	۶۴۸	۲۸۲	۱۱۴	۴۰۶۳	جمع ناخلفین
زنان								
-	۶	۷۸	۱۲	۱۳	۳	۱	۱۵۶	کشاورزی - جنگلیان - شکار و ماهیگیری
-	-	۲	۲	۳	-	-	۱۱	استخراج معدن و استخراج سنگ
۲	۱۳	۷۱	۲۱۷	۶۴	۶۷	۲۸	۵۱۴	تولیدات صنعتی و نمایی
-	۱۶	۱۴۰	۴۱۶	۷۱	۶۱	۲۳	۷۳۸	ساختن
-	-	۱	۱	۱	-	-	۱۳	برقی - گاز - آب و سروسهای بهداشتی
۳	۱۸	۲۰۶	۵۷۰	۷۷	۴۰	۱۰	۹۴۶	تجارت (کلی و جزئی)
-	۱	۱۱۶	۳۴۰	۵۸	۲۱	۴	۵۴۹	حمل و نقل - انبارداری و ارتباطات
۴	۱۴	۲۷۸	۸۲۵	۸۶	۶۰	۴۳	۱۳۱۰	خدمات (سروسها)
-	۱	۱۰	۴۰	۲۶	۳۰	۲	۳۴۸	فعالیتها بیکه باندازه کافی توضیح نشده
۵	۸	۱۰۵	۳۴۲	۷۲	۲۴	۷۷	۵۶۷	جمع ناخلفین
کودکان								
-	-	-	۱	-	-	-	۱	کشاورزی - جنگلیان - شکار و ماهیگیری
-	-	-	۱	-	-	-	۱	استخراج معدن و استخراج سنگ
-	۱	۲۰	۴۳	۱۳	۷	۶	۹۰	تولیدات صنعتی و نمایی
-	-	۱	-	-	-	-	۱	ساختن
-	-	-	-	-	۱	-	۱	برقی - گاز - آب و سروسهای بهداشتی
-	-	۵	۶	۱	-	-	۱۲	تجارت (کلی و جزئی)
-	-	-	۱	-	-	-	۱	حمل و نقل - انبارداری و ارتباطات
۱	۷	۷۱	۱۹۰	۵۸	۵۴	۷۱	۴۶۰	خدمات (سروسها)
-	-	-	-	-	-	-	-	فعالیتها بیکه باندازه کافی توضیح نشده

بقیه جدول شماره ۱۳ - تفصیلات عمده فعالیت صنعتی و معدنی در جمعیت شامل کارازده ساله به بالا ی حوزه سرشماری زاهدان : آبانماه ۱۳۳۵ (نوامبر ۱۹۵۶)
(سن اظهار نشده نیز جزو جمع سن ازده ساله بالا منظور شده است)

سن اظهار شده	۱۰ ساله بالاتر	۱۰-۱۴ ساله	۱۵-۱۹ ساله	۲۰-۲۴ ساله	۲۵-۲۹ ساله	۳۰-۳۴ ساله	جمع ازده ساله به بالا	تفصیلات عمده فعالیت صنعتی و معدنی
								<u>بقیه نقاط حوزه سرشماری زاهدان</u> <u>مردوزن</u>
۱۱	۵۷۷	۲۶۸۷	۶۱۶۱	۲۱۰۹	۱۱۸۷	۳۰۵	۱۳۱۳۷	جمع ناغلین
-	۴۶۶	۱۸۷۰	۳۷۴۰	۴۷۴	۶۵۹	۱۷۹	۷۳۹۱	کشاورزی - جنگلیانی - شکار و ماهیگیری
-	-	-	-	-	-	-	-	استخراج معدن و استخراج سنگ
۱	۲۰	۱۰۰	۲۱۷	۵۸	۷۱	۱۷	۵۳۳	تولیدات صنعتی و نمایی
-	۱۳	۶۷	۱۱۲	۴۰	۵۶	۱۱	۳۷۱	ساختمان
-	-	۵	۳	۱	-	-	۱	برق - گاز - آب و سروسهی بهداشتی
-	۳۱	۱۶۴	۳۳۴	۳۹	۳۲	۲	۵۹۲	تجارت (کلی و جزئی)
-	۱۴	۱۴۱	۳۱۰	۵۴	۴۹	۱۱	۶۶۱	حمل و نقل - انبارداری و ارتباطات
-	۴۶	۳۲۳	۱۰۹۴	۱۹۱	۱۲۳	۸۰	۱۰۴۷	خدمات (سروسها)
۱۰	۳	۱۶	۱۴۱	۱۳۵۲	۲۰۷	۵	۱۷۳۴	فعالتهائیکه باندازه کافی توضیح نشده
								<u>زنان</u>
۱۰	۵۵۱	۲۵۴۶	۵۹۱۷	۲۱۴۸	۱۰۸۶	۲۵۳	۱۲۵۱۱	جمع ناغلین
-	۴۶۶	۱۸۵۳	۳۷۲۲	۴۷۱	۶۵۱	۱۷۹	۷۳۹۱	کشاورزی - جنگلیانی - شکار و ماهیگیری
-	-	-	-	-	-	-	-	استخراج معدن و استخراج سنگ
-	۶	۳۶	۱۳۱	۳۵	۴۴	۲	۱۲۴	تولیدات صنعتی و نمایی
-	۱۳	۶۷	۱۱۲	۴۰	۵۶	۱۱	۳۷۱	ساختمان
-	-	۲	۳	۱	-	-	۵	برق - گاز - آب و سروسهی بهداشتی
-	۳۰	۱۶۳	۳۳۳	۳۹	۳۲	۲	۵۸۹	تجارت (کلی و جزئی)
-	۱۵	۱۴۱	۳۱۰	۵۴	۴۹	۱۰	۶۶۱	حمل و نقل - انبارداری و ارتباطات
-	۱۸	۲۶۸	۱۰۹۴	۱۹۱	۱۲۳	۸۰	۱۰۴۷	خدمات (سروسها)
۱۰	۳	۱۶	۱۴۱	۱۳۵۲	۲۰۷	۵	۱۷۳۴	فعالتهائیکه باندازه کافی توضیح نشده
								<u>زن</u>
۱	۲۶	۱۴۱	۲۴۲	۶۱	۱۰۱	۵۲	۶۶۱	جمع ناغلین
-	۳	۱۷	۱۸	۳	۸	۳	۴۱	کشاورزی - جنگلیانی - شکار و ماهیگیری
-	-	-	-	-	-	-	-	استخراج معدن و استخراج سنگ
۱	۱۴	۶۴	۱۳۱	۲۳	۴۷	۱۵	۳۰۰	تولیدات صنعتی و نمایی
-	-	-	-	-	-	-	-	ساختمان
-	-	۳	۱	-	-	-	۴	برق - گاز - آب و سروسهی بهداشتی
-	۱	۱	۱	-	-	-	۳	تجارت (کلی و جزئی)
-	-	۱	-	-	-	۱	۲	حمل و نقل - انبارداری و ارتباطات
-	۸	۵۵	۸۸	۳۵	۴۶	۳۶	۲۶۸	خدمات (سروسها)
-	-	-	-	-	-	-	-	فعالتهائیکه باندازه کافی توضیح نشده

۰۲۶ ۰۴۸ - ۰۶۵ - ۰۰۵ - ۰۲۳ - ۰۲۵ - ۰۰۳ - ۰۰۱ - ۰۰۱

جدول شماره ۱۴ - طبقات فعالیت صنعتی برحسب منبع اشتغال و جنس در جمعیت شاغل کارآزده معالیه بولای حوزه سرشماری زاهدان آبانماه ۱۳۳۵ (توامبر ۱۳۳۶)

وضعیت اظهار شده	کارکنان خانوادگی بدون مزد	مزد بگیر	مستخدم دولت	کارکنانیکه برای خود کار میکنند	کارفرما	جمع شاغلین	طبقات فعالیت صنعتی و جنس
							کل حوزه سرشماری زاهدان
							مردان
۲۰۱۳	۸۹۲	۰۷۲۷	۳۲۴۸	۱۲۰۸	۱۲۸	۱۸۱۶۷	جمع آزرده ساله بیالا
-	۸۱۰	۲۱۶۲	۴۳۲	۴۱۰۴	۰	۷۰۴۸	کشاورزی - جنگلکاری - شکار - ماهیگیری
-	۸۱۰	۲۱۰۸	۹۳۲	۴۰۹۱	۰	۷۰۳۱	محصولات کشاورزی و دامی
-	-	-	-	۷	-	۱۱	جنگلکاری و قطع اشجار
-	-	-	-	۶	-	۶	شکار و تله گذاری و تکثیر حیوانات شکار (مستظرف کسب و تجارت)
-	-	۱۱	۱	-	-	۱۲	استخراج معدن و استخراج سنگ
-	-	۱۱	۱	-	-	۱۲	استخراج معدن سنگ و خاک رس - ماهی - شن
-	۲۸	۰۶۲	۱۱	۴۰۱	۴۰	۱۱۳۸	توليدات صنعتی و وسایلی
-	۷	۱۳۸	۶	۶۲	۱۲	۲۲۰	صنعت مواد غذایی (غیر از آشامیدنیها)
-	-	۱	-	-	-	۱	صنعت آشامیدنیها
-	۱	۱۳	۲۰	۳۲	۱۰	۱۶۶	صنعت نساجی
-	۱	۴۲	۳۰	۱۰۸	۲۰	۲۰۱	صنعت کفش سازی و سایر پوششها و اشیا ساخته شده از منسوجات
-	۳	۱۶۰	-	۱۰	-	۲۰۸	صنعت چرم و چوب پنبه (غیر از صنعت چرم)
-	-	-	-	۱	-	۱	صنعت چرم
-	-	-	-	۱	-	۱	صنعت چرم و محصولات چرمی (بجز کفش)
-	-	-	-	۲	-	۲	صنعت محصولات لاستیکی
-	-	-	-	۱	-	۱	صنعت مواد شیمیائی و محصولات شیمیائی
-	-	-	۳۶	-	-	۳۶	صنایع محصولات نفت و ذغال سنگ
-	۱	۳۶	۱	۴	۱	۴۲	صنایع محصولات معدنی غیر فلزی (غیر از محصولات نفت و ذغال سنگ)
-	۰	۶۸	-	۸۰	-	۱۰۸	صنایع محصولات فلزی (غیر از ماشین آلات و لوازم حمل و نقل)
-	-	۱	-	۰	-	۱	صنعت ماشین آلات (غیر از ماشین آلات الکتریکی)
-	-	-	-	۴	-	۴	صنعت ماشین آلات الکتریکی و دستگاهها و لوازم الکتریکی
-	۲	۱۰	-	۲۶	۱	۳۲	صنعت لوازم و وسایل نقلیه
-	-	۴	-	۲۳	۱	۲۸	صنایع متفرقه
-	-	۱۰۷	۱۲۱	۳۲	-	۱۱۱۸	ساختمان
-	-	۱۳	۸	۱	-	۲۲	برق - گاز - آب و سر وسایلی بهداشتی
-	-	۴	۳	۱	-	۸	برق - گاز بخار
-	-	۱	۰	-	-	۱	آب و سر وسایلی بهداشتی
-	۱۷	۱۹	۰۰	۱۳۱۱	۱۸	۱۰۳۰	تجارت
-	۱۷	۱۶	۱	۱۳۱۱	۱۸	۱۰۳۲	تجارت کسب و جزئی
-	-	۳	۰۱	-	-	۰۴	بانکها و سایر موسسات مالی
-	-	-	۲	-	-	۳	پست
-	۱	۷۱۱	۳۴۲	۱۰۲	۳	۱۲۱۰	حمل و نقل و انبارداری و ارتباطات
-	۱	۷۱۱	۲۸۶	۱۰۲	۳	۱۱۰۳	حمل و نقل
-	-	-	۰۷	-	-	۰۷	ارتباطات
-	۱	۱۱۶۰	۲۱۸۰	۱۲۹	۲۷	۳۶۰۷	خدمات (سروسها)
-	-	-	۱۶۰۷	-	-	۱۶۰۷	خدمات دولتی
-	۸۶	-	۱۴۱	۱۴۸	۱	۲۸۱	خدمات اجتماعی و خدمات تجاری و صنعتی و ساختمانی

مرکز آمار ایران

آزمایش اطلاعات آماری

پایه جدول شماره ۱ - طبقه بندی فعالیتها و مشاغل - بخش کشاورزی و دامپروری - بخش کشاورزی و دامپروری - بخش کشاورزی و دامپروری - بخش کشاورزی و دامپروری

وضعیت اظهار شده	کارکنان خانوادگی بدون مزد	مزد بگیر	مستخدم دولت	کارکنانیکه برای خود کار میکنند	کارفرما	جمع شاغلین	طبقه فعالیت صنعتی و پیش
							کل حوزه سرشماری زاهدان
							بقیه مردان
-	-	-	-	۲	۱	۳	خدمات تفریحی
-	۱	۱۰۷۱	۳۷۹	۷۸	۲۵	۱۵۶۲	خدمات شخصی
۲۰۱۳	۱	۴۷	۱	۲۰	-	۲۰۸۲	فعاليتهاييکه با اندازه کافي توضیح نشده
							مرد
۲۰۱۳	۸۸۲	۵۲۳۲	۱۷۸۱	۱۱۰۳	۱۳	۱۷۰۷۴	جمع ازده ساله پيالا
-	۸۴۱	۲۱۵۱	۴۳۲	۴۰۷۰	۴	۷۴۹۸	کشاورزی - جنگلپايی - شکار و دامپروری
-	۸۴۱	۲۱۵۷	۴۳۲	۴۰۵۷	۴	۷۴۸۱	مجموعات کشاورزی و دامپروری
-	-	۴	-	۷	-	۱۱	جنگلپايی و قطع اشجار
-	-	-	-	۱	-	۱	شکار و تله گذاری و تکثیر حیوانات شکار (بمنظور کسب و تجارت)
-	-	۱۱	-	-	-	۱۱	استخراج معدن و استخراج سنگ
-	-	۱۱	-	-	-	۱۱	استخراج معادن سنگ خاک رس - ماسه - شن
-	۲۱	۲۳۰	۳۸	۳۴۸	۱۱	۷۴۸	توليدات صنعتی و نساجی
-	۷	۱۳۵	۱	۶۲	۷	۲۱۲	صنعت مواد غذایی (غیر از آشپزی)
-	-	۱	-	-	-	۱	صنعت آشپزی
-	۴	۴	-	۲	-	۱۰	صنعت نساجی
-	۱	۴۰	-	۹۸	۱	۱۴۰	صنعت کفش سازی و سایر پوششها و اشياء ساخته شده از منسوجات
-	۱	۲۲	-	۲۴	-	۲۷	صنعت چرم و چوب پنبه (بغیر از صنعت مبل)
-	-	-	-	۱	-	۱	صنعت مبل
-	-	-	-	۱	-	۱	صنعت پارچه و محصولات چرمی (بجز کفش)
-	-	-	-	۲	-	۲	صنعت محصولات لاستیکی
-	-	۴	۱	۱	-	۶	صنعت مواد شیمیایی و محصولات شیمیایی
-	-	-	۳۱	-	-	۳۱	صنایع محصولات نفت و ذغال سنگ
-	۱	۳۶	-	۴	۱	۴۲	صنایع محصولات معدنی غیر فلزی (بغیر از محصولات نفت و ذغال سنگ)
-	۵	۶۸	-	۸۵	-	۱۵۸	صنایع محصولات فلزی (بغیر از ماشین آلات و لوازم حمل و نقل)
-	-	۱	-	۵	-	۶	صنعت ماشین آلات (بغیر از ماشین آلات الکتریکی)
-	-	-	-	۴	-	۴	تعمیرات ماشین آلات الکتریکی و دستگاهها و لوازم الکتریکی
-	۲	۱۵	-	۲۶	۱	۳۳	صنعت لوازم و وسایط نقلیه
-	-	۴	-	۳۳	۱	۴۰	صنایع متفرقه
-	-	۱۵۷	۱۲۸	۳۲	-	۱۱۱۷	ساختن
-	-	۱	۷	۱	-	۹	برق - گاز - آب و سرورسهای بهداشتی
-	-	۴	۳	۱	-	۸	برق - گاز و بخار
-	-	۵	۴	-	-	۹	آب و سرورسهای بهداشتی
-	۱۷	۱۱	۵۴	۱۳۰۱	۳۶	۱۵۱۵	تجارت
-	۱۷	۱۱	۱	۱۳۰۱	۳۶	۱۴۵۹	تجارت کلی و جزئی
-	-	۲	۵۰	-	-	۵۲	باشگاهها و سایر موسسات مالی
-	-	-	۳	-	-	۳	پیمه
-	۱	۷۱۰	۳۴۱	۱۵۲	۳	۱۲۰۷	حمل و نقل و انبارداری و ارتباطات
-	۱	۷۱۰	۳۸۴	۱۵۲	۳	۱۱۵۰	حمل و نقل

بینه جدول شماره ۱۴ - طبقات تعالیات صنعتی برحسب وضع اشتغال و جنس در جمعیت شاغل کارازده ساله به بالای حوزه سرشماری زاهدان - آبانماه ۱۳۳۵ (نوامبر ۱۹۵۶)

وضعیت اشخاص و نهاد	کارگران خانوادگی بدون مزد	مزد بگیر	مستخدم دولت	کارکنانیکه برای خود کار میکنند	کارفرما	جمع شاغلین	طبقات تعالیات صنعتی و جنس
-	-	-	۵۷	-	-	۵۷	کل حوزه سرشماری زاهدان بقیه مرد
-	-	-	۵۷	-	-	۵۷	ارتباطات
-	۱	۹۱۸	۱۷۸۰	۱۴۱	۹	۲۸۷۹	خدمات (سرشماری)
-	-	-	۱۶۶۷	-	-	۱۶۶۷	خدمات دولتی
-	-	۸۵	۱۳۱	۱۱	۱	۲۱۲	خدمات اجتماعی و خدمات تجاری و صنعتی و ساختمانی
-	-	-	-	۳	۱	۴	خدمات عمومی
-	۱	۸۲۳	۲	۱۹	۷	۹۱۲	خدمات تخصصی
۲۰۵۳	۱	۱۷	۱	۲۰	-	۲۰۸۲	بیمه ایستفادکننده باندازه کافی توضیح نشده
-	-	-	-	-	-	-	زنان
-	۱۱	۴۹۵	۴۶۷	۱۰۰	۲۵	۱۱۹۴	جمع ازده ساله به بالا
-	۴	۱۱	-	۳۴	۱	۵۰	کتابداری - منگبانی - شکار - ماهگیری
-	۴	۱۱	-	۳۴	۱	۵۰	محصولات کشاورزی و دامی
-	-	-	۱	-	-	۱	استخراج معدن و استخراج سنگ
-	-	-	۱	-	-	۱	استخراج معدن سنگ خاک رس - باسول - شن
-	۷	۲۳۲	۵۶	۶۱	۳۴	۳۹۰	توليدات صنعتی و موسازی
-	-	۳	۵	-	۵	۱۳	صنعت مواد غذایی (غیر از آسایش نهیها)
-	۵	۸۱	۲۰	۳۰	۱۰	۱۵۶	صنعت نساجی
-	-	۲	۳۰	۱۰	۱۱	۶۱	صنعت کفش سازی و سایر پوششها و اثاثیه ساخته شده از پشمجات
-	۲	۱۳۸	-	۲۱	-	۱۶۱	صنعت چرم و روپ بینه (بشمیر از صنعت چرم)
-	-	-	۱	-	-	۱	صنعت محصولات معدنی غیر فلزی (بشمیر از محصولات نفت و ذغال سنگ)
-	-	-	۱	-	-	۱	ساختمان
-	-	۴	۱	-	-	۵	برقی - گاز - آب و سرمایشی بهداشتی
-	-	۴	۱	-	-	۵	آب و سرمایشی بهداشتی
-	-	-	۱	۲	۱۱	۱۵	تعمیرات
-	-	-	-	۲	۱۱	۱۴	تعمیرات کلی و جزئی
-	-	-	۱	-	-	۱	بانکها و سایر موسسات مالی
-	-	۱	۲	-	-	۳	حمل و نقل و انبارداری و ارتباطات
-	-	۱	۲	-	-	۳	حمل و نقل
-	-	۲۴۷	۴۰۵	۵۸	۱۸	۷۲۸	خدمات (سرشماری)
-	-	-	۱۰	-	-	۱۰	خدمات دولتی
-	-	۱	۱۸	۱۱	-	۱۹	خدمات اجتماعی و خدمات تجاری و صنعتی و ساختمانی
-	-	۲۴۶	۳۷۷	۹	۱۸	۶۵۰	خدمات عمومی

بقيه - جدول شماره ۱۴ - طبقات فعالیت صنعتی بر حسب وضع اشتغال و جنسیت شاغلین کارگران و ساله بیایای حوزه سرشماری زاهدان: آبانماه ۱۳۳۵ تا اسفندماه ۱۳۳۶ (۱۱۰۶)

وضعیت اطهار شده	کارکنان رخانوان گسی بدون مزد	مزد بگیر	مستخدم دولت	کارکنانیکه برای خود کار میکنند	کارفرما	جمع شاغلین	طبقات فعالیت صنعتی و جهش
							شهر زاهدان
							مردوزن
۳۱۰	۲۰	۱۶۸۱	۱۶۳۳	۱۳۴۳	۱۲۸	۵۱۳۰	جمع از ده ساله بیایا
-	۱	۶۷	۳	۸۱	۰	۱۵۲	کشاورزی - جنگلیانی - شکار - ماهیگیری
-	۱	۶۳	۳	۷۴	۰	۱۴۱	محصولات کشاورزی و دامی
-	-	۴	-	۰	-	۴	جنگلیانی و قلع اشجار
-	-	-	-	۲	-	۲	شکار تله گذاری و تکثیر حیوانات شکار (بمخلوق کسب و تجارت)
-	-	۱۱	۱	-	-	۱۲	استخراج معدن و استخراج سنگ
-	-	۱۱	۱	-	-	۱۲	استخراج معادن سنگ خاک رس - ماسه - شن
-	۱۴	۲۱۷	۹۳	۲۳۰	۴۰	۶۰۴	توليدات شیمی و نرسازی
-	۷	۸۱	۰	۴۶	۱۱	۱۵۹	صنعت مواد غذایی (غیر از آشامیدنیها)
-	-	۱	-	-	-	۱	صنعت آشامیدنیها
-	-	۲	۲۰	۲	۱۰	۲۴	صنعت نساجی
-	-	۳۰	۳۰	۷۱	۲۰	۱۵۱	صنعت کفش سازی و سایر پوششها و اشیاء ساخته شده از منسوجات
-	۱	۱۷	-	۱۷	-	۳۵	صنعت چوب و چوب پنبه (بجز از صنعت مبل)
-	-	-	-	۱	-	۱	صنعت مبل
-	-	-	-	۱	-	۱	صنعت برنج و محصولات برنجی (بجز کفش)
-	-	-	-	۲	-	۲	صنعت محصولات لاستیکی
-	-	۳	۱	۱	-	۵	صنعت مواد شیمیایی و محصولات شیمیایی
-	-	-	۳۶	-	-	۳۶	صنایع محصولات نفت و ذغال سنگ
-	-	-	-	-	-	-	صنایع محصولات معدنی غیر فلزی (بجز از محصولات نفت و ذغال سنگ)
-	۱	۳۵	۱	۴	۱	۴۲	صنایع محصولات فلزی (بجز از ماشین آلات و لوازم حمل و نقل)
-	۳	۶۳	-	۳۱	-	۹۷	صنعت ماشین آلات (بجز از ماشین آلات الکتریکی)
-	-	-	-	۳	-	۳	صنعت ماشین آلات الکتریکی و دستگاهها و لوازم الکتریکی
-	-	۱۱	-	۲۲	۱	۳۵	صنعت لوازم و وسایل نقلیه
-	۲	۴	-	۳۰	۱	۳۷	صنایع متنفره
-	-	۱۷۰	۴۴	۲۰	-	۲۳۴	ساختن
-	-	۰	۷	۱	-	۸	برقی - گاز - آب و سربسهای بهداشتی
-	-	۴	۳	۱	-	۸	برقی - گاز و بخار
-	-	۱	۴	-	-	۵	آب و سربسهای بهداشتی
-	۸	۷۲	۳۷	۷۷۳	۴۸	۹۳۸	تجارت
-	۸	۷۰	۱	۷۷۳	۴۸	۹۰۰	تجارت کلی و جزئی
-	-	۲	۲۳	-	-	۲۵	بانکها و سایر موسسات مالی
-	-	-	۳	-	-	۳	بیمه
-	-	۲۳۰	۱۴۰	۷۱	۳	۵۴۴	حمل و نقل و تجارت اری و ارتباطات
-	-	۲۳۰	۱۰۰	۷۱	۳	۵۰۶	حمل و نقل
-	-	-	۴۰	-	-	۴۰	ارتباطات
-	۱	۱۱۱	۱۳۰۳	۱۴۳	۲۷	۱۷۷۰	خدمات (سربسها)
-	-	-	۸۳۸	-	-	۸۳۸	خدمات دولتی
-	-	۱۱	۹۱	۸۳	۱	۲۴۱	خدمات اجتماعی و خدمات تجاری و صنعتی و ساختمانی

بقیه جدول شماره ۱۴ - طبقات فعالیت صنعتی بر حسب وضع اشتغال و جنس درجه و به داخل کار از ده ساله بیایای حوزه سرشماری زاهدان و آبانماه ۱۳۳۵ (تیرماه ۱۳۳۶)

وضعیت و شمارشند (ظهارشند)	کارکنان خانوادگی بدون مزد	مزد بگیر	مستخدم دولت	کارکنانیکه برای خود کار میکنند	کارفرما	جمع شاغلین	طبقات فعالیت صنعتی و جنس
							شهر زاهدان
							بخش مرد بین
-	-	-	-	۲	۱	۳	خدمات تفریحی
-	۱	۲۳۰	۳۷۴	۵۸	۲۵	۶۸۸	خدمات شخصی
۳۱۵	۱	۱۳	-	۱۱	-	۳۴۸	فعالیتهاییکه باندازه کافی توضیح نشده
							مرد
۳۱۵	۲۵	۱,۲۸۵	۱,۱۸۵	۱,۲۱۰	۱۲	۴,۵۱۲	جمع از ده ساله بیایا
-	۱	۶۷	۳	۸۱	۱	۱۵۶	کشاورزی - جنگلبانی - شکار - ماهیگیری
-	۱	۶۳	۴	۷۱	۱	۱۴۰	مصنوعات کشاورزی و دامی
-	-	۴	-	۵	-	۹	جنگلبانی و قطع اشجار
-	-	-	-	۲	-	۲	شکار و تله آری و شکار حیوانات شکار (منظور کسب و تجارت)
-	-	۱۱	-	-	-	۱۱	استخراج معدن و استخراج سنگ
-	-	۱۱	-	-	-	۱۱	استخراج مسان سنگ - خاک رس - ماسه - شن
-	۱۴	۲۱۷	۳۷	۲۳۵	۱۱	۵۱۴	تولیدات صنعتی و نساجی
-	۷	۸۹	-	۴۶	۷	۱۴۹	صنعت مواد غذایی (غیر از نان و پنیر)
-	-	۱	-	-	-	۱	صنعت آبنامید نیما
-	-	۲	-	۲	-	۴	صنعت نساجی
-	-	۳۰	-	۷۱	۱	۱۰۲	صنعت کفش سازی و سایر پوششها و اشیاء ساخته شده از منسوجات
-	۱	۱۷	-	۱۷	-	۲۵	صنعت چوب و روغن و بیاغیه (بغیر از صنعت میل)
-	-	-	-	۱	-	۱	صنعت میل
-	-	-	-	۱	-	۱	صنعت بوم و محصولات زری (بدون کفش)
-	-	-	-	۲	-	۲	صنعت محصولات لاستیکی
-	-	۲	۱	۱	-	۵	صنعت مواد شیمیایی و محصولات شیمیایی
-	-	-	۲۶	-	-	۲۶	صنایع معدنی و فلزات و ذغال سنگ
-	۱	۳۵	-	۱	۱	۴۱	صنایع معدنی و فلزات و ذغال سنگ (بغیر از محصولات نفت و ذغال سنگ)
-	۲	۲۳	-	۳۱	-	۵۷	صنایع معدنی و فلزات فلزی (بغیر از ماشین آلات و لوازم حمل و نقل)
-	-	۱	-	۲	-	۳	صنعت ماشین آلات (بغیر از ماشین آلات الکتریکی)
-	-	-	-	۱	-	۱	صنعت ماشین آلات الکتریکی و دستاها و لوازم الکتریکی
-	۲	۱۲	-	۲۲	۱	۳۵	صنعت لوازم و وسایل نقلیه
-	-	۴	-	۲۰	۱	۲۷	صنایع متفرقه
-	-	۶۷۵	۴۳	۲۰	-	۷۲۸	ساختمان
-	-	۵	۶	۱	-	۱۲	برق - گاز - آب و سرویسهای بهداشتی
-	-	۴	۳	۱	-	۸	برق - گاز و بنام
-	-	۱	۳	-	-	۴	آب و سرویسهای بهداشتی
-	۸	۷۲	۳۷	۷۷۳	۳۶	۱۲۱	تجارت
-	۸	۷۰	۱	۷۷۳	۳۶	۸۸۸	تجارت کلی و جزئی
-	-	۲	۲۳	-	-	۲۵	بانکها و سایر موسسات مالی
-	-	-	۳	-	-	۳	پست
-	-	۲۳۰	۱۴۴	۷۱	۳	۵۰۸	حمل و نقل و انبارداری و ارتباطات
-	-	۲۳۰	۱۰۹	۷۱	۳	۵۰۸	حمل و نقل

بقيه جدول شماره ۱۴ - طبقات فعالیت صنعتی بر حسب وضع اشتغال و جنس در جمعیت شاغل کارآزاد و ساله بهالای حوزه سرشماری زاهدان - آبانماه ۱۳۳۵ (نوامبر ۱۹۵۶)

وضعیت اظهارشد	کارکنان خانوادگی بدون مزد	مزد بگیر	مستخدم دولت	کارکنانیکه برای خود کار میکنند	کارفرما	جمع شاغلین	طبقات فعالیت صنعتی و جنس
							شهر زاهدان
							بقیه مرد
-	-	-	۴۰	-	-	۴۰	ارتباطات
-	۱	۲۱۵	۱۱۵	۱۰	۹	۱۳۱۰	خدمات (سرویسها)
-	-	-	۸۲۹	-	-	۸۲۹	خدمات دولتی
-	-	۶۶	۸۶	۳۹	۱	۱۶۲	خدمات اجتماعی و خدمات تجاری و صنعتی و ساختمانی
-	-	-	-	۲	۱	۳	خدمات تفریحی
-	۱	۲۲۹	-	۴۹	۷	۲۸۶	خدمات شخصی
۲۱۵	۱	۱۳	-	۱۹	-	۳۴۸	فعالیتها نیکه باندازه کافی توضیح نشده
							زن
-	-	۱	۴۴۸	۵۲	۱۵	۵۶۷	جمع آزرده ساله بیالا
-	-	-	-	-	۱	۱	کشاورزی - جنگلبانی - شکار - ماهیگیری
-	-	-	-	-	۱	۱	محصولات کشاورزی و دامی
-	-	-	۱	-	-	۱	استخراج معدن و استخراج سنگ
-	-	-	۱	-	-	۱	استخراج معادن سنگ - خاک رس - ماسه - شن
-	-	-	۵۶	-	۳۴	۹۰	تولیدات صنعتی و نوسازی
-	-	-	۵	-	۵	۱۰	صنعت مواد غذایی (غیر از آبنامیدنیها)
-	-	-	۲۰	-	۱۰	۳۰	صنعت نساجی
-	-	-	۳۰	-	۱۹	۴۹	صنعت کفشی سازی و سایر پوششها و اشیاء ساخته شده از منسوجات
-	-	-	۱	-	-	۱	صنایع محصولات معدنی غیر فلزی (بغیر از محصولات نفت و ذغال سنگ)
-	-	-	۱	-	-	۱	ساختمان
-	-	-	۱	-	-	۱	برقی - گاز - آب و سرویسهای بهداشتی
-	-	-	۱	-	-	۱	آب و سرویسهای بهداشتی
-	-	-	-	-	۱۲	۱۲	تجارت
-	-	-	-	-	۱۲	۱۲	تجارت کلی و جزئی
-	-	-	۱	-	-	۱	حمل و نقل و انبارداری و ارتباطات
-	-	-	۱	-	-	۱	حمل و نقل
-	-	۱	۳۸۸	۵۳	۱۸	۴۶۰	خدمات (سرویسها)
-	-	-	۱	-	-	۱	خدمات دولتی
-	-	-	۵	۴۴	-	۴۹	خدمات اجتماعی و خدمات تجاری و صنعتی و ساختمانی
-	-	۱	۳۷۴	۹	۱۸	۴۰۲	خدمات شخصی

جدول شماره ۱۵- تعداد نفقات خانوار - تعداد افراد یا سواد غیرانوار و حوزة سرشماری زاهدان - آبانماه ۱۳۳۵ (نوامبر ۱۹۵۶)

تعداد خانوار بر حسب تعداد افراد یا سواد									
انفرا بیشتر					هیچ		کلیه خانوارها		
۳ نفر یا بیشتر	۲ نفر	۱ نفر	چند درصد	جمع	چند درصد	تعداد	چند درصد	تعداد	نفقات خانوار
۳۷۵	۴۲۴	۱۰۱۲	۱۰۰٪	۲۸۱۴	۱۰۰٪	۱۰۰۱۹	۱۰۰٪	۱۲۸۳۱	کل سوزة سرشماری زاهدان
-	-	-	-	-	۵/۸	۵۸۲	۴/۵	۵۸۲	مجموع خانوارها
-	-	۱۷۱	۶/۱	۱۷۱	۱۵/۱	۱۵۱۵	۱۲/۱	۱۶۸۶	خانوار ۱ نفری
۱۶۰	۲۴	۱۴۱	۱۱/۱	۳۲۵	۱۶/۱	۱۶۱۸	۱۲/۵	۲۲۴۲	خانوار ۲ نفری
۳۲۷	۵۱	۱۶۰	۱۶/۱	۵۳۸	۱۷/۱	۱۷۱۱	۱۲/۱	۲۲۵۷	خانوار ۳ نفری
۲۶۵	۷۷	۱۸۰	۱۸/۱	۵۲۲	۱۵/۲	۱۵۷۲	۱۶/۳	۲۰۹۴	خانوار ۴ نفری
-	-	-	-	-	-	-	-	-	خانوار ۵ نفری
۲۶۹	۱۱۰	۱۴۰	۱۸/۵	۵۱۹	۱۰/۱	۱۰۶۱	۱۴/۱	۱۶۶۵	خانوار ۶ نفری
۱۲۵	۸۵	۱۰۵	۱۱/۲	۳۱۵	۷/۲	۷۲۹	۸/۱	۱۰۴۴	خانوار ۷ نفری
۱۱۳	۴۴	۵۴	۷/۱	۲۱۳	۴/۱	۴۱۴	۴/۹	۳۲۲	خانوار ۸ نفری
۵۲	۱۷	۲۱	۲/۲	۹۰	۲/۲	۲۱۲	۲/۴	۳۰۲	خانوار ۹ نفری
۶۴	۱۸	۳۷	۴/۱	۱۱۹	۲/۱	۲۶۱	۲/۱	۲۸۰	خانوار ۱۰ نفری یا بیشتر
۵/۳	۶/۱	۴/۷	-	۵/۲	-	۴/۱	-	۴/۳	میانة نفقات خانوار
۳۲۷	۴۶۶	۴۹۲	۱۰۰٪	۱۰۸۵	۱۰۰٪	۲۷۸۰	۱۰۰٪	۳۸۶۵	شهر زاهدان
-	-	-	-	-	۹/۲	۲۵۶	۶/۱	۲۵۶	مجموع خانوارها
-	-	۴۱	۲/۸	۴۱	۱۹/۲	۵۲۶	۱۴/۹	۵۷۷	خانوار ۱ نفری
۱۷	۱۶	۷۱	۹/۱	۱۰۴	۲۱/۱	۶۰۰	۱۸/۲	۷۰۴	خانوار ۲ نفری
۱۸	۳۲	۸۶	۱۲/۱	۱۲۷	۱۸/۲	۵۰۶	۱۶/۱	۶۴۲	خانوار ۳ نفری
۳۶	۴۸	۱۰۱	۱۲/۵	۱۸۵	۱۴/۱	۳۲۲	۱۴/۱	۵۷۷	خانوار ۴ نفری
-	-	-	-	-	-	-	-	-	خانوار ۵ نفری
۴۴	۲۰	۸۱	۱۸/۰	۱۶۵	۹/۴	۲۶۲	۱۱/۸	۴۵۷	خانوار ۶ نفری
۶۰	۵۰	۵۸	۱۵/۵	۱۶۸	۴/۴	۱۲۱	۷/۵	۲۸۹	خانوار ۷ نفری
۷۱	۱۸	۲۳	۱۲/۳	۱۲۲	۲/۰	۵۶	۴/۱	۱۸۱	خانوار ۸ نفری
۳۲	۱۱	۱۰	۵/۰	۵۴	۰/۹	۲۵	۲/۱	۷۹	خانوار ۹ نفری
۴۷	۱۰	۱۱	۶/۲	۶۸	۰/۱	۲۶	۲/۱	۲۴	خانوار ۱۰ نفری یا بیشتر
۱/۷	۱/۰	۵/۰	-	۵/۱	-	۳/۵	-	۴/۱	میانة نفقات خانوار
۴۸	۷۵۸	۵۲۱	۱۰۰٪	۱۷۲۷	۱۰۰٪	۷۲۲۹	۱۰۰٪	۸۹۶۶	بخشہ نناط - سوزة سرشماری زاهدان
-	-	-	-	-	۴/۵	۳۲۶	۲/۱	۳۲۶	مجموع خانوارها
-	-	۱۳۰	۷/۵	۱۳۰	۱۳/۵	۱۷۹	۱۲/۴	۱۱۰۶	خانوار ۱ نفری
۴۳	۸	۷۰	۱۲/۸	۲۲۱	۱۸/۲	۱۲۱۸	۱۲/۲	۱۵۳۹	خانوار ۲ نفری
۵۴	۱۸	۲۴	۲۳/۲	۴۰۱	۱۶/۸	۱۲۱۳	۱۸/۰	۱۶۱۴	خانوار ۳ نفری
۲۶	۲۹	۷۹	۱۴/۵	۳۳۷	۱۶/۳	۱۱۸۰	۱۶/۱	۱۵۱۷	خانوار ۴ نفری
-	-	-	-	-	-	-	-	-	خانوار ۵ نفری
۲۵	۴۰	۵۶	۱۸/۸	۲۲۴	۱۱/۵	۸۲۴	۱۲/۱	۱۱۵۸	خانوار ۶ نفری
۶۵	۲۵	۴۷	۸/۵	۱۴۷	۲/۴	۶۰۸	۸/۴	۷۵۵	خانوار ۷ نفری
۴۱	۱۴	۲۵	۴/۶	۸۰	۴/۶	۲۵۸	۴/۱	۴۲۸	خانوار ۸ نفری
۲۹	۶	۱۱	۲/۱	۲۶	۲/۱	۱۸۸	۲/۵	۲۲۴	خانوار ۹ نفری
۱۷	۸	۲۱	۲/۰	۴۰	۲/۲	۲۷۵	۳/۲	۱۸۶	خانوار ۱۰ نفری یا بیشتر
۸	۶/۱	۴/۳	-	۴/۸	-	۴/۷	-	۴/۴	میانة نفقات خانوار

۰۳۸ - ۰۴۵ - ۰۴۴ - ۰۳۵ - ۰۱ - ۰۱

جدول شماره ۱۶ - تعداد نفقات خانوار بر حسب تعداد افراد شاغل بکار و غیره خانوار در حوزه سرشماری زاهدان - آبانماه ۱۳۳۵ (توازیسیر ۱۱۵۶)

تعداد خانوار بر حسب تعداد افراد شاغل بکار					کلیه خانوارها		تعداد نفقات خانوار	
انفرمای بیشتر			هیچ					
۲ نفر	۱ نفر	چند درصد	جمع	چند درصد	تعداد	چند درصد	تعداد	تعداد نفقات خانوار
کل حوزه سرشماری زاهدان								
۱۲	۱۶۱۲	۷۸۱۷	۱۰۰/۰	۱۹۴۱	۱۰۰/۰	۲۸۹۰	۱۰۰/۰	۱۲۸۳۱
مجموع خانوارها								
-	-	۲۸۰	۲/۸	۲۸۰	۷/۰	۲۰۲	۴/۵	۵۸۲
-	۱۰۲	۱۲۸۹	۱۴/۰	۱۳۹۱	۱۰/۲	۲۱۵	۱۳/۱	۱۳۸۶
۲۱	۱۸۱	۱۳۹۲	۱۶/۲	۱۶۰۷	۲۲/۰	۱۳۶	۱۷/۵	۲۲۴۲
۴۴	۱۸۰	۱۵۲۴	۱۷/۶	۱۷۴۸	۱۷/۶	۵۰۹	۱۷/۶	۲۲۵۷
۶۵	۲۵۸	۱۳۰۱	۱۶/۳	۱۶۲۴	۱۶/۳	۱۷۰	۱۶/۳	۲۰۹۴
خانوار ۱ نفری								
۸۵	۲۹۵	۱۰۱۱	۱۴/۰	۱۳۹۱	۷/۸	۲۲۴	۱۷/۶	۱۶۱۵
۹۴	۲۲۱	۴۹۵	۸/۲	۸۱۳	۸/۰	۲۳۱	۸/۱	۱۰۴۴
۹۴	۱۷۸	۲۱۳	۴/۸	۴۷۴	۵/۳	۱۵۳	۴/۹	۶۲۷
۴۳	۱۰۴	۷۹	۲/۳	۲۲۶	۲/۷	۷۷	۲/۴	۳۰۳
۶۷	۸۷	۱۳۳	۲/۹	۲۸۷	۳/۲	۱۳	۲/۰	۳۸۰
خانوار ۱۰ نفری یا بیشتر								
۸	۵/۸	۴/۱	-	۴/۴	-	۴/۱	-	۴/۳
میان نفقات خانوار								
شهر زاهدان								
مجموع خانوارها								
۵۷	۵۱۴	۲۴۹۰	۱۰۰/۰	۳۱۹۶	۱۰۰/۰	۶۶۹	۱۰۰/۰	۳۸۶۵
خانوار ۱ نفری								
-	-	۱۶۱	۵/۰	۱۶۱	۱۴/۲	۹۵	۶/۶	۲۵۶
-	۳۱	۴۸۰	۱۶/۰	۵۱۱	۹/۱	۶۶	۱۴/۱	۵۷۷
۶	۸۱	۴۷۶	۱۷/۶	۵۶۳	۲۱/۱	۱۴۱	۱۸/۲	۷۰۴
۱۴	۵۳	۴۷۸	۱۷/۱	۵۴۵	۱۴/۶	۹۸	۱۶/۶	۶۴۳
۲۴	۱۰۱	۳۷۹	۱۵/۸	۵۰۴	۱۰/۹	۷۳	۱۴/۶	۵۷۷
خانوار ۵ نفری								
۳۱	۱۱۶	۲۴۹	۱۲/۴	۳۹۶	۹/۱	۶۱	۱۱/۸	۴۵۷
۳۴	۸۲	۱۳۱	۷/۷	۲۴۷	۶/۳	۴۲	۷/۵	۲۸۹
۲۹	۴۸	۷۵	۴/۸	۱۵۲	۵/۵	۳۷	۴/۹	۱۸۹
۲	۱۷	۲۸	۱/۵	۴۷	۴/۸	۳۲	۲/۱	۷۹
۱۷	۲۰	۳۳	۲/۲	۷۰	۳/۶	۲۴	۲/۴	۹۴
خانوار ۱۰ نفری یا بیشتر								
۶	۵/۶	۳/۸	-	۴/۲	-	۳/۸	-	۴/۱
میان نفقات خانوار								
بقیه نقاط حوزه سرشماری زاهدان								
مجموع خانوارها								
۵۵	۱۰۶۳	۵۳۲۷	۱۰۰/۰	۶۷۴۵	۱۰۰/۰	۲۲۲۱	۱۰۰/۰	۸۶۶۶
خانوار ۱ نفری								
-	-	۲۱۱	۳/۲	۲۱۱	۴/۸	۱۰۷	۳/۶	۳۲۶
-	۷۱	۸۰۹	۱۳/۰	۸۸۰	۱۰/۳	۲۲۹	۱۲/۴	۱۱۰۹
۲۵	۱۰۳	۹۱۶	۱۵/۵	۱۰۴۴	۲۲/۳	۴۹۵	۱۷/۲	۱۵۳۹
۳۰	۱۲۷	۱۰۴۴	۱۷/۸	۱۲۰۳	۱۸/۵	۴۱۱	۱۸/۰	۱۶۱۴
۴۱	۱۵۷	۹۲۲	۱۶/۶	۱۱۳۰	۱۷/۹	۳۹۷	۱۶/۶	۱۵۱۷
خانوار ۵ نفری								
۵۴	۱۷۹	۷۱۲	۱۴/۸	۹۹۵	۷/۳	۱۶۳	۱۴/۹	۱۱۵۸
۶۰	۱۴۲	۳۶۴	۸/۴	۵۶۶	۸/۵	۱۸۹	۸/۴	۷۵۵
۵۴	۱۳۰	۱۲۸	۴/۸	۳۲۲	۵/۲	۱۱۶	۴/۹	۴۳۸
۴۱	۸۷	۵۱	۲/۷	۱۷۹	۲/۰	۴۵	۲/۵	۲۲۴
۵۰	۶۷	۱۰۰	۳/۲	۲۱۷	۳/۱	۶۹	۳/۲	۲۸۶
خانوار ۱۰ نفری یا بیشتر								
۰	۵/۹	۴/۲	-	۴/۵	-	۴/۲	-	۴/۴
میان نفقات خانوار								

۴۴ - ۳۳ - ۳۰ - ۱ - ۱

جدول شماره ۱۷ - صنایع خانگی در - وزه سرشماری زاهدان - آبانماه ۱۳۳۵ (نوبت ۱۱۵۶)

صنایع خانگی	تعداد	چند درصد	صنایع خانگی	تعداد	چند درصد
کل - وزه سر - باری زاهدان	۱۲۱۱	۱۰۰/۰	تهیه و تولید مواد غذایی	۱	*
جمع صنایع خانگی	۱۲۱۱	۱۰۰/۰	روغن کنس نباتی (غیر خوراکی)	-	-
تهیه و تولید قالی و گلیم و زیلو و غیره	۳۶	۳/۰	تهیه و تولید صابون و شمع	۱	*
پارچه بافی و ریسیدن و عمل آوردن نخ	۶۸	۵/۶	سایر صنایع خانگی	۱	*
پنبه و برنج پاک کنی و آسیا کردن غلات	۳۶	۳/۰	میانگین تعداد صنایع خانوار در خانوارها تکیه	۱/۸	-
تهیه و تولید منسوجات و کفش	۲۳	۱/۹	دارای يك صنعت یا بیشتر هستند	۱/۸	-
تهیه و تولید مواد غذایی	۱۲۴	۱۰/۳	بقیه نقاط - وزه سرشماری زاهدان	۱۱۵	۱۰۰/۰
روغن کنس نباتی (غیر خوراکی)	۲	۰/۱	جمع صنایع خانگی	۱۱۵	۱۰۰/۰
تهیه و تولید صابون و شمع	-	-	تهیه و تولید قالی و گلیم و زیلو و غیره	۲۹	۲/۵
سایر صنایع خانگی	۱۲۲	۱۰/۱	پارچه بافی و ریسیدن و عمل آوردن نخ	۱۲	۳/۷
میانگین تعداد صنایع خانوار در خانوارها تکیه	۱/۸	-	پنبه و برنج پاک کنی و آسیا کردن غلات	۱۳	۲/۰
دارای يك صنعت یا بیشتر هستند	۱/۸	-	تهیه و تولید منسوجات و کفش	۵	۰/۴
شهر زاهدان	۶۲	-	تهیه و تولید مواد غذایی	۱۱۳	۸۰/۶
جمع صنایع خانگی	۶۲	-	روغن کنس نباتی (غیر خوراکی)	۲	۰/۲
تهیه و تولید قالی و گلیم و زیلو و غیره	۷	*	تهیه و تولید صابون و شمع	-	-
پارچه بافی و ریسیدن و عمل آوردن نخ	۲۶	*	سایر صنایع خانگی	۱۲۱	۱۰/۶
پنبه و برنج پاک کنی و آسیا کردن غلات	۱۳	*	میانگین تعداد صنایع خانوار در خانوارها تکیه	۱/۸	-
تهیه و تولید منسوجات و کفش	۱۸	*	دارای يك صنعت یا بیشتر هستند	۱/۸	-

* در مواردیکه جمع کمتر از ۱۰۰ باشد چند درصد نشان داده نمیشود.

۵۶ - ۴۵ - ۴۴ - ۵۹ - ۹ - ۹

جدول شماره ۱۸ - نوع ساختمان بر حسب نوع تصرفات در واحدهای مسکونی - حوزه سرشماری زاهدان : آبانماه ۱۳۳۵ (نوامبر ۱۹۵۶)

وضع تصرف اظهاریتند	خانه غیرملکی مجانی	خانه اجاره‌ای	خانه ملکی		جمع	نوع ساختمان
			چنددرصد	تعداد		
<u>کل حوزه سرشماری زاهدان</u>						
۲۰۹۲	۲۴	۱۴۰۱	۷۲/۱	۱۳۱۴	۱۲۸۳۱	مجموع واحدهای مسکونی
۱	۲	۴۲	*	۵۴	۶۶	آجری
۳	-	۷۷	۸۵/۱	۴۵۸	۵۳۸	آجر و خشتی
۱۳۳۱	۱۲	۱۰۱	۶۶/۷	۷۰۱۴	۵۷۵۸	چادری
-	۲	۱۴۱	۸/۳	۲۲	۲۶۵	چوبی
۴	-	۲	۹۸/۱	۴۰۹	۴۱۵	حصیری
۳۶۷	۷	۸۷۵	۷۶/۳	۴۰۱۶	۵۲۶۵	خشتی
-	-	۱	*	۱۳	۱۴	سنگی
۴	۱	۴۵	۸۱/۱	۲۲۶	۲۲۶	کلی
۳	-	-	*	۱	۱۳	انواع دیگر
۷۱	-	۱۷	۴۹/۲	۶۳	۱۸۶	اظهاریتند
<u>شهر زاهدان</u>						
۲۶۲	-	۷۱۰	۷۴/۱	۱۸۱۳	۳۸۶۵	مجموع واحدهای مسکونی
۱	-	۳۲	*	۴۱	۷۴	آجری
-	-	۱۳	*	۳۲	۴۶	آجر و خشتی
۱	-	۸	*	۳۱	۴۰	چادری
-	-	۵۱	-	-	۵۲	چوبی
۱	-	-	*	۳	۴	حصیری
۲۳۲	-	۵۸۵	۷۶/۸	۲۷۱۰	۳۵۲۷	خشتی
-	-	-	-	-	-	سنگی
-	-	۷	*	۳۲	۳۹	کلی
-	-	-	-	-	-	انواع دیگر
۲۷	-	۱۳	*	۴۳	۸۳	اظهاریتند
<u>بخشیه نثار و سرشماری زاهدان</u>						
۱۳۳۰	۲۴	۲۶۱	۷۱/۱	۶۴۲۱	۸۶۶۶	مجموع واحدهای مسکونی
-	۲	۱۰	*	۱۳	۲۵	آجری
۳	-	۶۴	۸۶/۴	۴۲۵	۴۹۲	آجر و خشتی
۱۶۲۰	۱۲	۱۳	۶۶/۷	۳۹۸۳	۵۷۱۸	چادری
-	۲	۱۸۹	۱۰/۳	۲۲	۲۱۳	چوبی
۳	-	۲	۹۸/۸	۴۰۶	۴۱۱	حصیری
۱۳۵	۷	۲۱۰	۷۵/۱	۱۳۰۶	۱۷۳۸	خشتی
-	-	۱	*	۱۳	۱۴	سنگی
۴	۱	۳۸	۸۱/۱	۱۴۱	۲۲۷	کلی
۳	-	-	*	۱	۱۲	انواع دیگر
۵۲	-	۴	۴۷/۲	۵۰	۱۰۶	اظهاریتند

* در مواردیکه جمع کمتر از ۱۰۰ باشد چنددرصد نشان داده نمیشود.

مرکز آمار ایران
آرشیو آمار و احصای آماری