

وزارت کشور



آمار عمومی

گزارش مشروح حوزه سرشماری

زابل

۱۳۳۸

مرکز آمار ایران
آرشیو اطلاعات آماری

شهریورماه ۱۳۳۸

فهرست

HA
 1330
 1330
 1330
 1330

شماره جدول	عنوان	صفحه	شماره جدول	عنوان	صفحه
۲۲	در شهر زابل	الف	۱	جمعیت بر حسب جنس در شهر - دهات و سایر نقاط سکونسی	۱
۲۳	در رقیه نقاط حوزه سرشماری زابل	الف	۲	مشخصات برجسته دهات کمتر از ۵۰۰۰ نفر در حوزه سرشماری زابل	۲
۱۱	تقسیمات عددی مشاغل بر حسب سن و جنس در جمعیت از ده ساله پیلا :	ی	۳	جمعیت بر حسب جنس و سن	۳
۲۴	در کل حوزه سرشماری زابل	الف	۴	در کل حوزه سرشماری زابل	۴
۲۵	در شهر زابل	الف	۵	در شهر زابل	۵
۲۶	در رقیه نقاط حوزه سرشماری زابل	الف	۶	در رقیه نقاط حوزه سرشماری زابل	۶
۱۲	طبقات مشاغل بر حسب وضع اشتغال و جنس در جمعیت مشاغل بکار آزان ده ساله پیلا :	ی	۷	وضع زنان شوهی بر حسب سن و جنس در جمعیت از ده ساله پیلا :	۷
۲۷	در کل حوزه سرشماری زابل	الف	۸	در کل حوزه سرشماری زابل	۸
۳۰	در شهر زابل	الف	۹	در شهر زابل	۹
۱۳	تقسیمات عددی فعالیت صنعتی بر حسب سن و جنس در جمعیت مشاغل بکار آزان ده ساله پیلا :	ی	۱۰	در رقیه نقاط حوزه سرشماری زابل	۱۰
۳۵	در کل حوزه سرشماری زابل	الف	۱۱	وضع سواد بر حسب سن و جنس در جمعیت از ده ساله پیلا :	۱۱
۳۶	در شهر زابل	الف	۱۲	در شهر زابل	۱۲
۳۷	در رقیه نقاط حوزه سرشماری زابل	الف	۱۳	در رقیه نقاط حوزه سرشماری زابل	۱۳
۱۴	طبقات فعالیت صنعتی بر حسب وضع اشتغال و جنس در جمعیت مشاغل بکار آزان ده ساله پیلا :	ی	۱۴	در رقیه نقاط حوزه سرشماری زابل	۱۴
۳۸	در کل حوزه سرشماری زابل	الف	۱۵	در شهر زابل	۱۵
۴۰	در شهر زابل	الف	۱۶	در رقیه نقاط حوزه سرشماری زابل	۱۶
۱۵	تعداد نفرات خانوار بر حسب تعداد افراد با سواد در روستا نوار :	الف	۱۷	وضع مذ هب بر حسب جنس	۱۷
۴۴	در کل حوزه سرشماری زابل	الف	۱۸	در کل حوزه سرشماری زابل	۱۸
۴۴	در شهر زابل	الف	۱۹	در شهر زابل	۱۹
۴۴	در رقیه نقاط حوزه سرشماری زابل	الف	۲۰	در رقیه نقاط حوزه سرشماری زابل	۲۰
۱۶	تعداد نفرات خانوار بر حسب تعداد افراد مشاغل بکار در روستا نوار :	الف	۲۱	توزیع جمعیت بقیه در کل حوزه سرشماری بنگینک شبرستان و سا کدو و محل تولد	۲۱
۴۵	در کل حوزه سرشماری زابل	الف	۲۲	چگونگی محل تولد بر حسب سن و جمعیت بقیه :	۲۲
۴۵	در شهر زابل	الف	۲۳	در کل حوزه سرشماری زابل	۲۳
۴۵	در رقیه نقاط حوزه سرشماری زابل	الف	۲۴	در شهر زابل	۲۴
۱۷	صنایع خانگی :	الف	۲۵	در رقیه نقاط حوزه سرشماری زابل	۲۵
۴۶	در کل حوزه سرشماری زابل	الف	۲۶	وضع فعالیت اقتصادی بر حسب سن و جنس در جمعیت از ده ساله پیلا :	۲۶
۴۶	در شهر زابل	الف	۲۷	در کل حوزه سرشماری زابل	۲۷
۴۶	در رقیه نقاط حوزه سرشماری زابل	الف			
۱۸	نوع ساختمان بر حسب نوع مصرف در واحدهای مسکنی :	الف			
۴۷	در کل حوزه سرشماری زابل	الف			
۴۷	در شهر زابل	الف			
۴۷	در رقیه نقاط حوزه سرشماری زابل	الف			



وزارت کشور

آمار عمومی

سرشماری عمومی ایران
گزارش حوزه سرشماری زابل
مقدمه

در آستانه سال ۱۳۳۰ (توامیر ۱۱۵۶) دولت شاهنشاهی ایران اولین سرشماری عمومی خود را انجام داد.
سرشماری در روز جمعه (اول توامیر) شروع و تا روز ۲۵ آبان (۱۵ توامیر) در کلیه نقاط کشور به اتمام رسید.
جمعا ۲۶۸۴۶ مأمور سرشمار و سرپرست مأمورین در سرشماری شرکت کرده و مأموریت داشتند که بطلم خانوارهای کشور مراجعه و اطلاعات مورد لزوم را در باره هر فرد خانوار کسب نمایند. اغلب مأمورین سرشمار و سرپرستهای آنان از معلمین مدارس و شاگردان کلاسهای متوسطه (کلاسهای یازدهم و دوازدهم) بودند.

رویه ثبت احوال هر حوزه سرشماری که قبلا خود در تهران تعلیمات کافی دیده بودند کلاسهای جبهت تعلیم مأمورین سرشماری در محل تشکیل داده و برای جلب همکاری مردم تبلیغات محلی بعمل آورده و نیز در جمع آوری اطلاعات حوزه تمدنی خود نظارت داشتند. اجرای سرشماری عمومی کشور بجهت قسمت سرشماری اداره کل آمار عمومی که خود تهیه کننده برنامه سرشماری بود واگذار شد.
نتایج کامل سرشماری طی پانزده نشیبات آماری برای هر حوزه منتشر خواهد شد و نیز یک خلاصه سرشماری عمومی منتشر خواهد گردید. این گزارش که راجع به حوزه سرشماری زابل میباشد همانند دیگر گزارشها نیز سری گزارشهای مشابهی است که برای تمام حوزه های سرشماری بلافاصله پس از استخراج اطلاعات منتشر خواهد شد.

توضیحات :

کل جمعیت

کل جمعیت سرشماری شده حوزه سرشماری (**) زابل ۱۰۲۲۷۲ نفر و جمعیت نسبی در هر کیلومتر مربع ۵/۸ نفر بوده در شهر زابل جمعا ۱۲۱۲۱ نفر و ۱۰۰۳۵ نفر در سایر نقاط واقع در حوزه سرشماری زابل که کثرت از پنج هزار نفر جمعیت داشتند سرشماری شدند و بقیه یا ۱۱۷ نفر هم کسانی بودند که محل اقامتشان در این حوزه سرشماری دائمی نبوده است.
جدول شماره ۱- کل جمعیت را بابتیک تعداد مردان و زنان مقیم شهر زابل نشان میدهد.
بعضی از مشخصات برجسته دهات

حوزه سرشماری زابل دارای ۶۲۷ ده که کثرت از پنج هزار نفر بود که از آن ۲۹۲ ده دارای شواری ده و ۶۳ ده دارای مدرسه دولتی یا ملی و فقط ۲ ده ۰/۳ درصد از مجموع دهات دارای درمانگاه یا موسسات بهداشتی دیگر بودند. صدوس و سه ده مسجد داشتند ۷ ده دارای گرمابه عمومی بودند در ۴۷ ده پلک یا چند راه بوجود داشت در ۴۷ درصد از دهات قسمتی یا همه زمینهای آبی یعنی متعلق به مالکین غیر کشاورزان ۸۲ درصد دهات قسمتی یا همه زمینها متعلق به مالکین کشاورزان داشت.
این اطلاعات در جدول شماره ۲ مفصلا نشان داده شده است.

- - نامیه آنستکه برای فهم صحیح این توضیحات درمندرجات صفحات مربوط به تعاریف که بعد از توضیحات آمده است دقت شود.
- - بمنظور استخراج نتایج سرشماری عمومی تمام کشور به ۱۱۹ منطقه تقسیم شد که حوزه سرشماری زابل یکی از آنهاست حدود این حوزه سرشماری با حدود شهرستان مهابلت نداشته و شامل دهستانهای پشت آب - شیب آب - شهرکی ناروش - میان لنگی - بوده است.

نقشه تراکم جمعیت شهرستان زابل

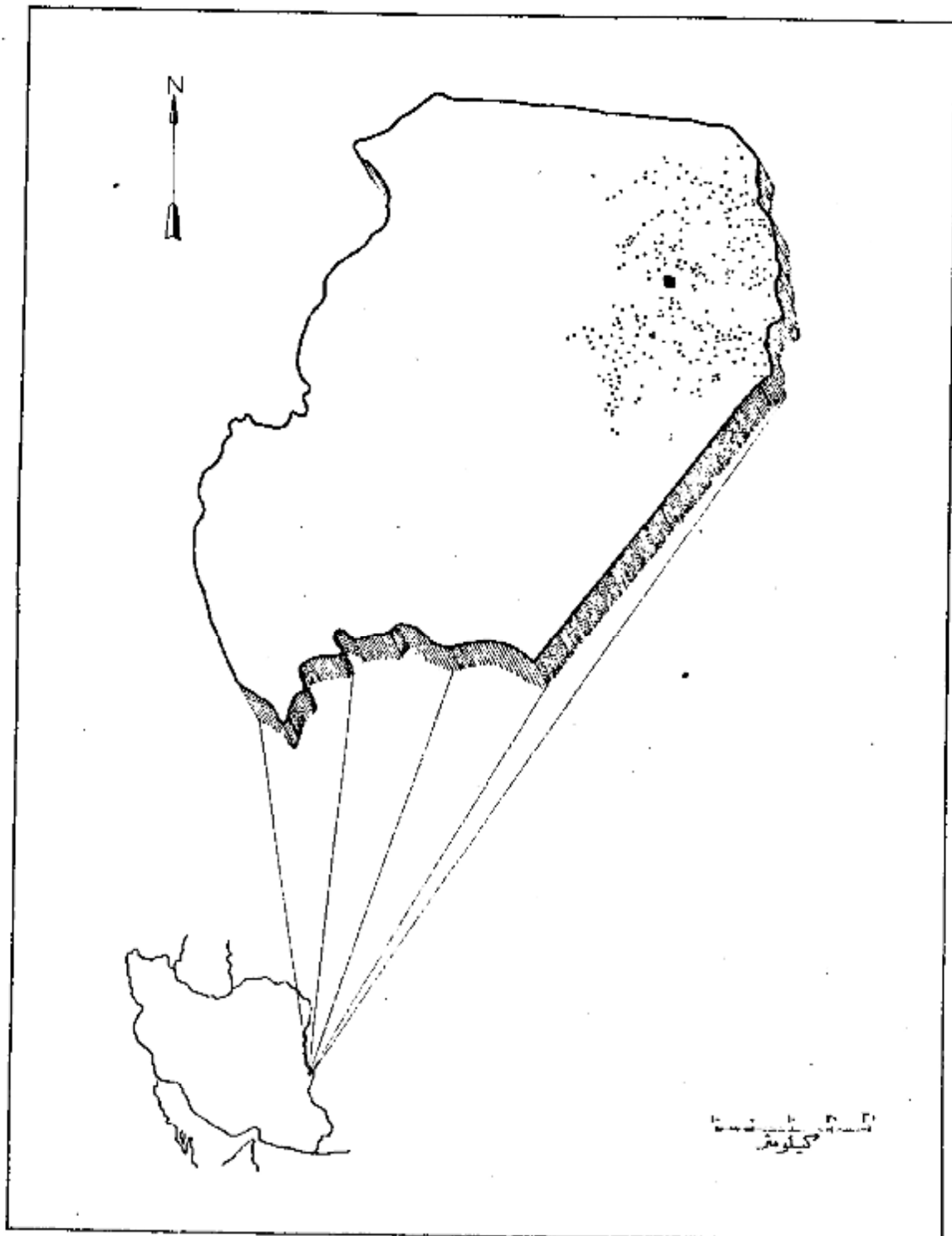

هر نقطه نماینده ۵۰ نفر است .
 جمعیت کل حوزه شهرستان زابل ۱۵۲۳۷۳
 جمعیت شهر زابل ۱۲۲۲۱

اگرچه در این حوزه سرشماری تعداد مردان بیش از زنان بود ولی اختلاف قابل توجهی در نقاط مختلف این حوزه وجود داشت در ۲۶۲ محل تعداد مردان بیش از تعداد زنان بود در ۱۶ نقطه تعداد مرد و زن مساوی و فقط در ۲۰ نقطه تعداد مردان کمتر از زنان بود. در کل حوزه سرشماری ۷۶۶۲۰ نفر مرد و ۷۰۴۲۸ نفر زن وجود داشت. این از دیدگاه مردان بزرگان تقریباً در کلیه سنین دیده میشد.

در اکثر نقاط حوزه سرشماری بهانه سنی مردان کمتر از بهانه سنی زنان بود میان سنی مردان و زنان تفاوت محدود ۱۱ سال هم برای حوزه سرشماری هم برای شهر زابل بود.

جدول شماره ۳ - جمع کل ناپس حوزه سرشماری زابل را که برحسب سن و جنس طبقه بندی شده اند نشان میدهد. این جدول حاوی اطلاعات مشابهی برای شهر زابل و ۱۰ نقاط حوزه سرشماری زابل است.

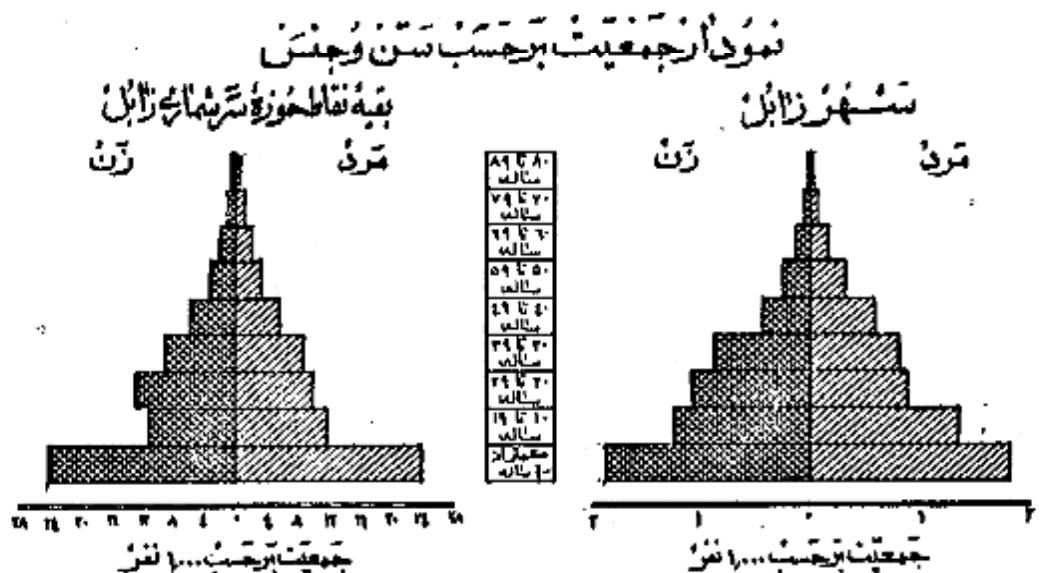

وضع زناشویی

در جمعیت از ۱۰ ساله به بالا اکثر نقاط حوزه سرشماری زابل نسبت زنان دارای همسر بیشتر از مردان دارای همسر بود. در کل حوزه این نسبت برای زنان ۷۲ درصد و برای مردان ۷۱ درصد بود سایر نسبتهای وضع زناشویی برای زنان در حوزه سرشماری زابل تقریباً عبارت بود از زنان بیوه ۱۴ درصد زنان بی همسر در اثر طلاق ۳ درصد زنانیک اصلاً ازدواج نکرده بودند ۱۱ درصد و نیز سایر نسبتهای وضع زناشویی برای مردان نشان میدهد که ۲ درصد همسرشان فوت شده و ۳ درصد همسرشان را طلاق گفته و ۲۱ درصد بقیه اصلاً ازدواج نکرده بودند.

بظهور کلی حد متوسط سن شوهران بیشتر از حد متوسط سن همسرانشان میباشد زیرا مردان جوان در سنین پایینتر به عکس دختران جوان کمتر ازدواج میکنند و این امر همچنین نسبت بین زنان بیوه که به مراتب بیشتر از مردان زن مرده میباشد تا تأیید میکند. در گروه سنی ۱۵ تا ۲۴ ساله فقط ۱۷ درصد همسر داشتند در صورتیکه ۱۲ درصد از زنان دارای همسر بودند از طرف دیگر در گروه سنی ۲۵ سالگی بالا فقط ۶ درصد از مردان همسرشان فوت شده بود در حالیکه ۱۵ درصد از زنان بیوه بودند. و این اختلاف این حدیث را میسر میسازد که به طور متوسط سن شوهران تا از سن همسران است.

جدول شماره ۴ - وضع زناشویی جمعیت ۱۰ سالگی بالا برحسب سن و جنس در حوزه سرشماری زابل نشان میدهد و حاوی اطلاعات مشابهی برای شهر زابل و ۱۰ نقاط حوزه سرشماری میباشد.

نمودار وضع زناشویی برحسب جنس در جمعیت از ۱۵ ساله به بالا

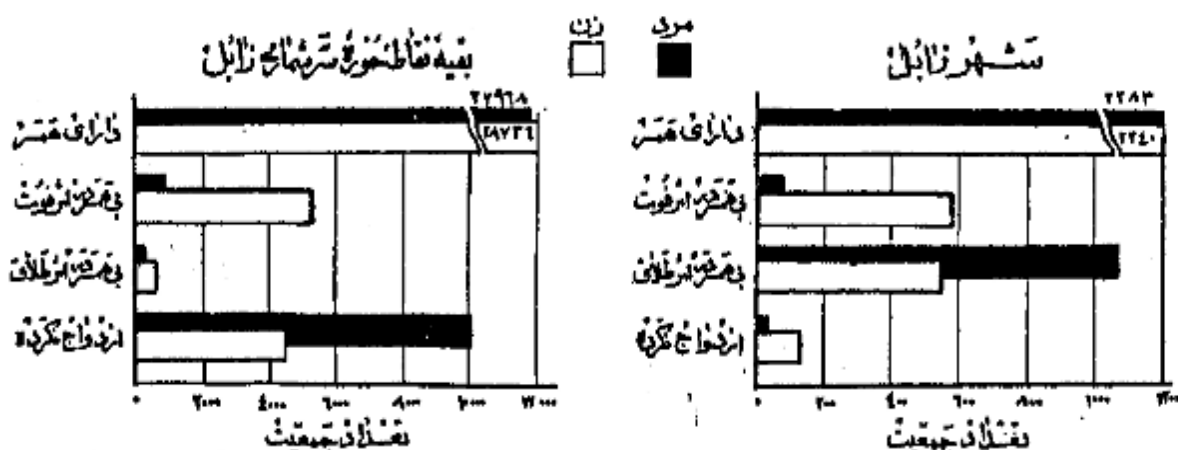

در تمام نقاط حوزه سرشماری زابل نسبت مردان با سواد بطور قابل ملاحظه ای از زنان با سواد بیشتر بود. ده درصد از مردان و درصد از زنان ۱۰ ساله بیالیا قادر به خواندن و نوشتن بودند. نسبت افراد با سواد در شهر زابل ۲۶ درصد بود ۱ درصد از مردم بقیه نقاط حوزه سرشماری قادر به خواندن و نوشتن بودند. افزایش امکانات تحصیلی در سالهای اخیر مخصوصاً برای بانوان از اینجا معلوم میشود که نسبت افراد با سواد در بین خردسالان پیش از پانزده سالان است نسبت اشخاص با سواد در کل حوزه سرشماری برای افراد کمتر از ۲۰ ساله ۱۱ درصد برای افراد ۲۰ تا ۳۰ ساله ۱۴ درصد بود بیشتر تهای اخیر در با سواد کردن بانوان در موسع مقایسه نسبت زنان جوان با سواد به زنان مسن با سواد بخوبی مشهود میشود چنانکه از درصد از زنان ۱۰ تا ۱۹ ساله فقط کمتر از ۱ درصد از زنان ۴۰ ساله بیالیا با سواد بودند. در بین مردان ۱۰ تا ۱۹ ساله ۱۹ درصد و در بین مردان ۴۰ ساله بیالیا ۵ درصد با سواد وجود داشت.

جدول شماره ۵ - وضع سواد جمعیت حوزه سرشماری زابل را که بر حسب سن و جنس طبقه بندی شده است نشان میدهد و حاوی اطلاعات مشابه برای شهر و بقیه نقاط حوزه سرشماری زابل میباشد.

نمودار مربوط به با سواد ها بر حسب سن و جنس که جمعیت آن در ۱۰ ساله بیالیا

بقیه نقاط حوزه سرشماری زابل

شهر زابل

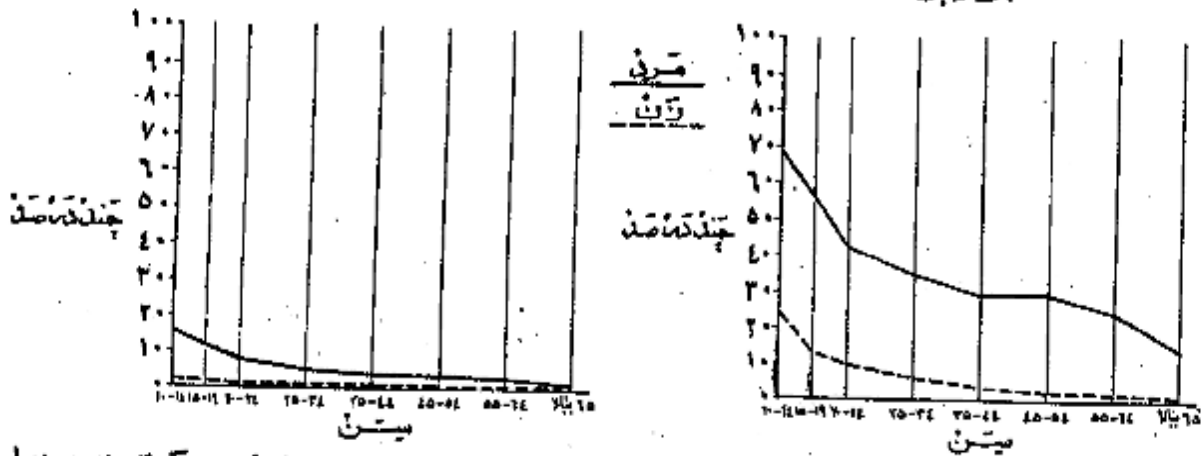

نمودار وضع آخرین مدرک تحصیلی بر حسب جنس جمعیت آن در ۱۰ ساله بیالیا

تحصیلات

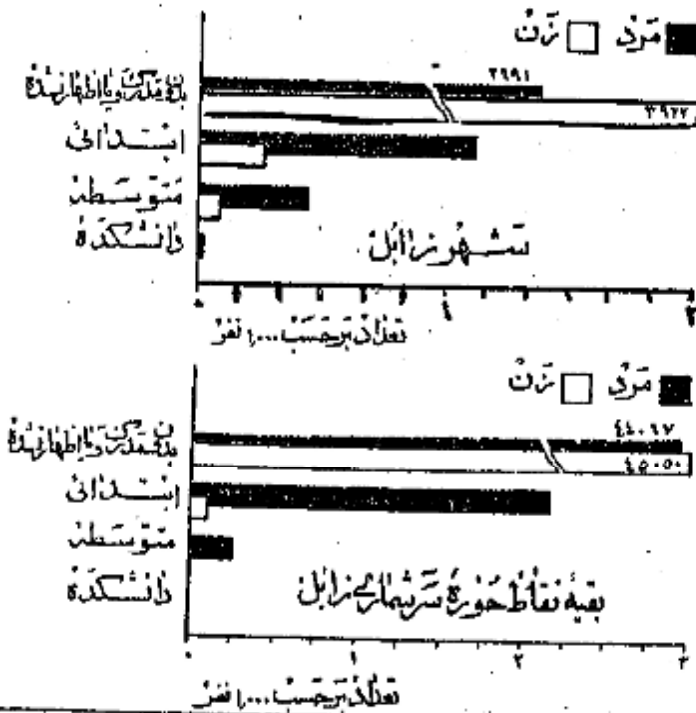

از جمعیت ۱۰ ساله بیالیا ۱۴ درصد در کل حوزه سرشماری و ۲۲ درصد در شهر زابل یک یا چند سال از تحصیلات رسمی را تکمیل نموده بودند. در حدود ۲۲ درصد در حوزه سرشماری و ۱۲ درصد در خود شهر تحصیلات ابتدائی (۵) را پایان رسانده بودند. نسبت افرادیکه تحصیلات بیشتری داشتند در کل حوزه زابل چنین بود: کمتر از ۱ درصد تحصیلات متوسطه را تمام کرده ۱۷ نفر سال یا بیشتر در دوره دانشگاه را تکمیل کرده بودند البته این نسبتها برای شهر زابل قدری متفاوت بود.

امکانات تحصیلی برای مردان بطور قابل توجهی بیشتر از زنان بوده است و این موضوع از مقایسه نسبت مردان به زنانیکه یک یا چند سال مدرسه دیده اند بخوبی مشهود میشود نسبت کسانییکه یک یا چند سال تحصیل رسمی دارند عبارتند از ۸۷ درصد برای مردان و ۸۱ درصد برای زنان. میان سالهای تحصیلی برای مردان و زنان تقریباً برابر یعنی نزدیک به ۶ سال بود.

جدول شماره ۶ - آخرین مدرک تحصیلی جمعیت ده ساله بیالیا در کل حوزه شهری بقیه نقاط حوزه سرشماری زابل بر حسب سن و جنس نشان میدهد.

۵ - کسانییکه مدرک یکی از کلاسهای متوسطه یا دانشگاه مراد داشتند سن آنها در ابتدائی را با تمام رسانده و در اینجا جزو آن عده از کسانی حساب شده اند که مدرسه ابتدائی را تمام کرده اند.

در حدود ۱۰۰ درصد افراد حوزه سرشماری زابل مسلمان بودند و در شهر زابل این نسبت ۹۹ درصد بود و نسبت کم باقی ماندند تا ایل سهند - زرتشتیان و سایر مذاهب می شد .

جدول شماره ۷ - وضع مذهب جمعیت کل حوزه و شهری و روستاییه نقاط حوزه سرشماری زابل را که بر حسب جنس طبقه بندی شده نشان می دهد .

نمودار وضع مذاهب مختلف در جمعیت حوزه سرشماری زابل

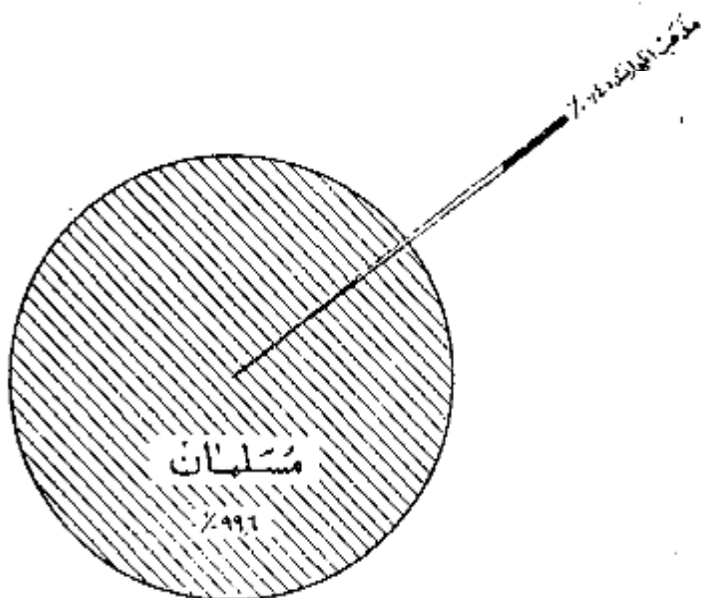

محل تولد

در حدود ۹۹ درصد از کسانی که در حوزه سرشماری زابل مقیم بودند در داخل حوزه میزبوری و کثرت از آن درصد در شهرستانهای مجاور و کثرت از آن درصد در قسمتهای دیگر ایران و تنباعد به بسیار قلی هم در خارج از ایران بدینها آمده بودند جمعیت متولد در خارج از این حوزه سرشماری ۱۴۳ نفر بود که از آن عدد ۱۲۴ نفر در پیرچند و ۱۰۷ نفر در مشهد و ۸۳ نفر در تهران و ۷۶ نفر در کرمان و ۵۷ نفر در قزوین و بقیه متولدین سایر شهرستانها یا کشورهای خارجی بودند . از متولدین در خارج از کشور بیش از همه ۳۳ نفر متولدین افغانستان و ۱۶ نفر متولدین روسیه شوروی و ۴ نفر متولدین پاکستان بودند ۳۲ نفر از متولدین در خارج از کشور مقیم شهر زابل و ۱۷ نفر در روستایه نقاط حوزه سرشماری مقیم بودند .

نسبت کسانی که هم متولد و هم مقیم در این حوزه سرشماری بودند در سنین مختلف تفاوت مختصری داشت عبارت دیگر ۹۹ درصد از کسانی که سنشان از ۵ ساله بالا بود در حدود ۱۰۰ درصد آنها تیکه سنشان کثرت از ۵ سال بود متولد و مقیم حوزه سرشماری زابل بودند .

جدول شماره ۸ - ساکنین حوزه سرشماری زابل را بر حسب شهرستان و کشور محل تولد نشان می دهد .

جدول شماره ۹ - حاکی از اطلاعات مزبور است که سن در کل حوزه و شهری و روستاییه نقاط حوزه سرشماری میباشد .

شاغلین و بیکاران

هشتاد و یک درصد یا ۴۱ هزار نفر از مردان ده ساله بیالای ساکن حوزه سرشماری زابل بکار اشتغال داشتند . در شهر زابل ۶۷ درصد یا ۳ هزار نفر از مردان بکار اشتغال بودند . از تمام مردان بین ۲۵ تا ۴۴ ساله ۹۸ درصد بکار اشتغال داشتند و این رقم بزرگترین نسبت مردان شاغل بکار در سنین مختلف بود . نسبت مردان در جستجوی کار در کل حوزه سرشماری ۲ درصد و در شهر ۵ درصد بود نسبت مردان تیکه نه شاغل بکار و نه در جستجوی کار بودند در کل حوزه در حدود ۱۷ درصد و در شهر زابل ۲۸ درصد بود اکثریت این افراد غیر فعال را در سنین پائین حاصلین تشکیل میدادند . در بین زنان از ده ساله بالا که در حوزه سرشماری زابل سکونت داشتند ۸۱ درصد خانه دار فقط ۸ درصد شاغل بکار و ۱ نفر در جستجوی کار بودند .

رقم زنان شاغل بکار در هر گروه من نشان میدهد که زنان جوان بالنسبه بیشتر در سن قبل از ازدواج بکار مشغول بودند و حال آنکه در سنین ازدواج و پوروسه فرزندان کمتر شاغل بکار بودند. و پیونده بیشتری از زنان من تروشايد زنان بیوسرای تامین معاش خود بکار اشتغال داشتند.

جدول شماره ۱۰ - وضع فعالیت اقتصادی جمعیت ازدواج مساویا بر حسب سن و جنس در کل حوزه و شهرستانیقه نقاط حوزه سرشماری زابل نشان میدهد.

نمودار مربوط به وضع فعالیت اقتصادی در جمعیت ازدواج مساویا بر حسب جنس

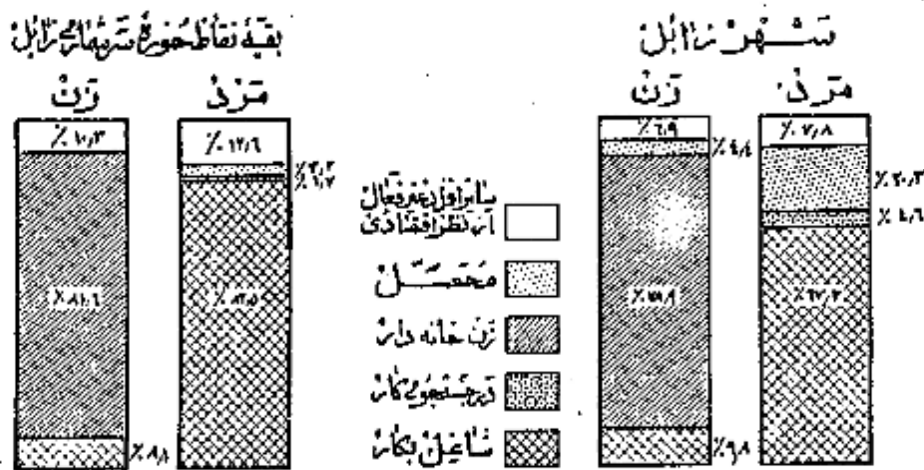

نمودار مربوط به بکار طبقات فعال از نظر اقتصادی بر حسب سن و جنس جمعیت ازدواج مساویا بر حسب شهرستانی زابل

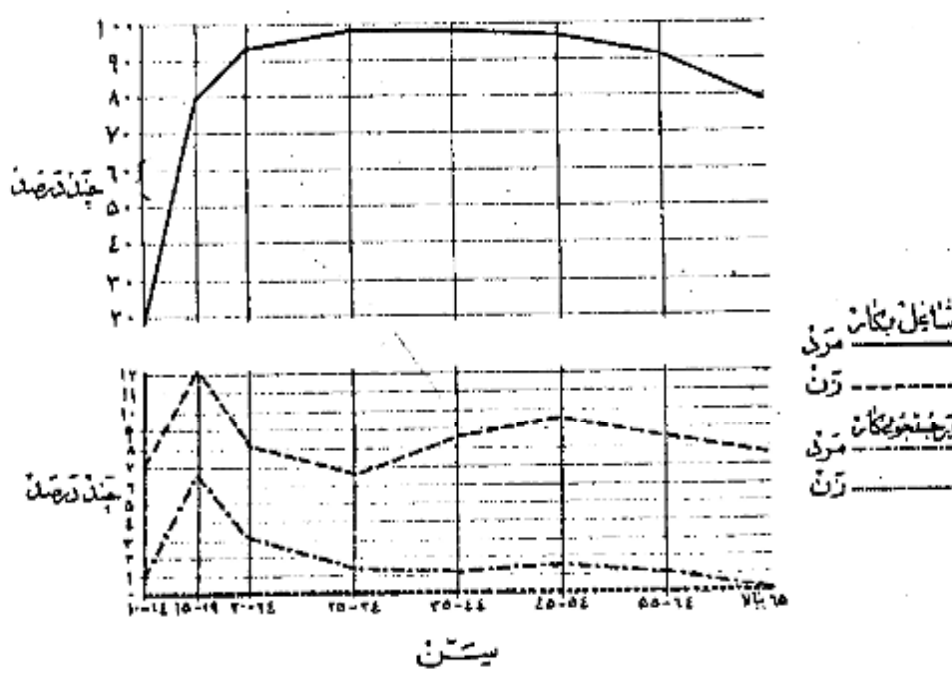

در حوزه سرشماری زابل جمعاً تعداد ۴۵ هزار نفر از افراد در ۳ ساله به بالا اظهار کرده بودند که بکارهای خود اشتغال دارند. از این گروه شغلین

نمودار وضع اشتغال در جمعیت ۳ ساله به بالا کل حوزه سرشماری زابل

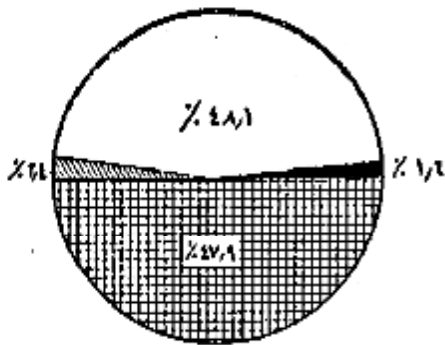

۴۰ درصد مزد بگیر بوده و برای کارفرمایان خبردوشی کار میکردند و ۲ درصد مستخدم دولت و ۱ درصد کارفرمای بودند که یک یا چند نفر کارکرد را استخدام داشتند و ۴۷ درصد صده دار انجام کار خود بودند بدون اینکه کاری در استخدام داشته باشند و ۸ درصد هم کارگر خانوادگی بودند که بدون دریافت مزدی در کارگاههای مختلف به خانواده خودشان داشت کار میکردند.

شکل

هشتاد و سه درصد از مردان شاغل بکار حوزه سرشماری زابل اظهار کرده

بودند که بشکل زراعت و ۹ درصد به پیشه های صنعتی و ۴ درصد به خدمات (سروسها) و ۲ درصد به فروشندگی و ۱ درصد با مراداری و ۱ درصد بقیه بکارهای گوناگون دیگر از قبیل مشاغل حرفه ای و استخراج معدن و حمل و نقل و غیره اشتغال برآوردند که ۲۱ درصد داشتند. شصت و هفت درصد از زنان شاغل بکار در پیشه های صنعتی و ۱۱ درصد

بخدمات (سروسها) و ۹ درصد به زراعت و ۲ درصد بقیه بکارهای دیگر اشتغال داشتند. در میان زنان و مردان شاغل بکار صده ای که در مشاغل پیشه های صنعتی و خدمات (سروسها) کار میکردند جوانتر از آنهایی بودند که اشتغال بکارهای دیگر داشتند سن مردان و زنان شاغل بکار در اموری کمترین تعلیمات و تجربیات بیشتری بود مانند امرواداری بیش از سن افرادی است که بکارهای دیگر اشتغال داشتند. جدول شماره ۱۱ - تقسیمات عمده مشاغل را بر حسب سن و جنس در جمعیت شاغل بکار در ۳ ساله به بالا در کل حوزه سرشماری زابل نشان میدهد. جدول شماره ۱۲ - با تفصیل بیشتری حاوی طبقات مختلف مشاغل بر حسب جنس و وضع اشتغال در جمعیت شاغل بکار در ۳ ساله به بالای کل حوزه سرشماری و شهر زابل میباشد.

نمودار تقسیمات عمده مشاغل بر حسب سن در جمعیت ۳ ساله به بالا کل حوزه سرشماری زابل

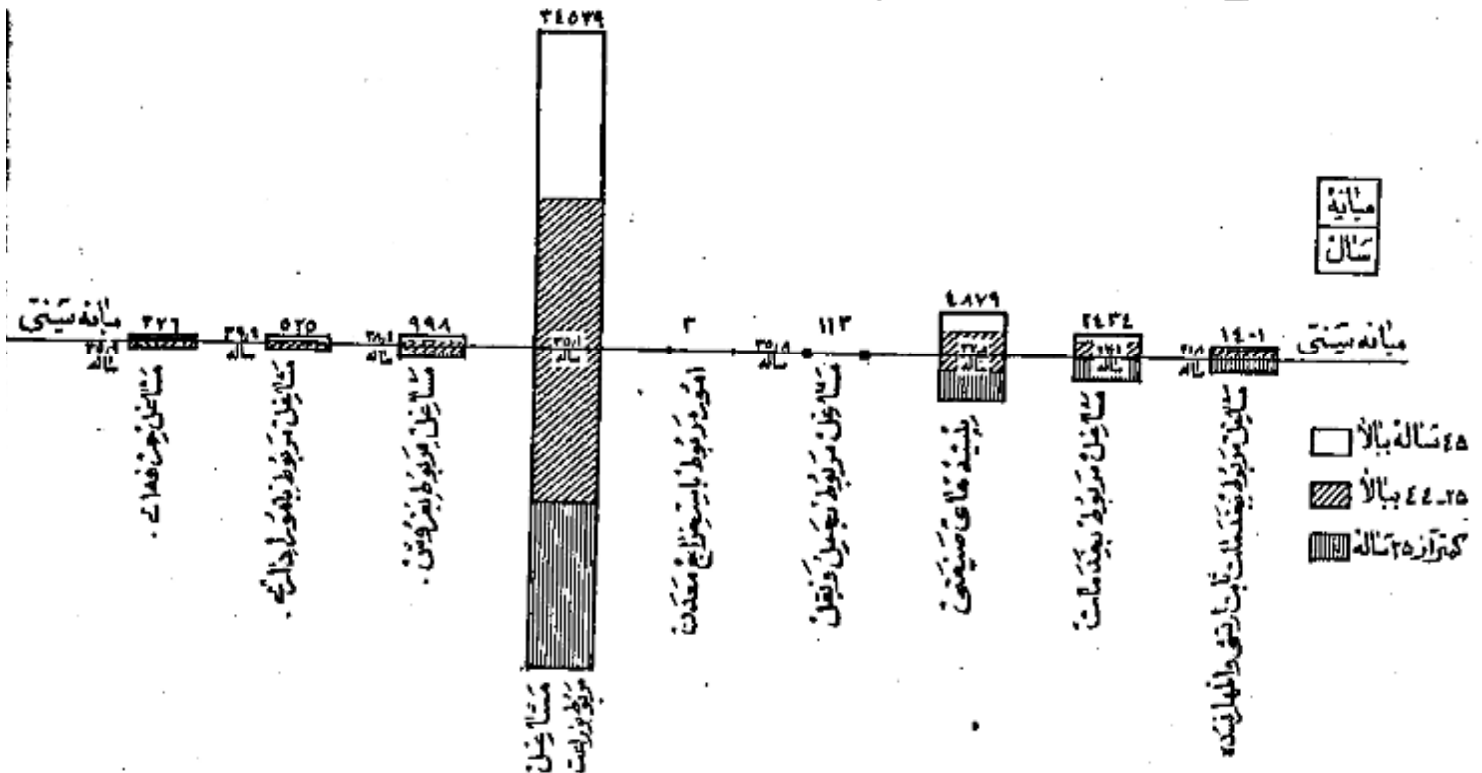

هفتاد و شش درصد از شاغلین بکار در کشاورزی و ۹ درصد در تولیدات صنعتی و ۷ درصد در خدمات (سروسها) و ۲ درصد در تجارت و ۲ درصد در ساختمان و ۳ درصد بقیه در برق و آب و گاز و حمل و نقل و سایر امور صنعتی فعالیت نمودند. و این نسبتها بین شهرزابل و بقیه نقاط حوزه سرشماری نیز به خصوص در فعالیتها و تولیدات تجارت و کشاورزی مختلف بود. بطوریکه در شهرزابل ۱۸ درصد در تولیدات صنعتی و ۱۰ درصد به کشاورزی اشتغال داشته در حالیکه در بقیه نقاط حوزه این ارقام برای تجارت ۱ درصد و برای کشاورزی ۸۱ درصد بوده است.

جدول شماره ۱۳ - تقسیمات صدۀ فعالیت صنعتی جمعیت شاغل بکار از ده سالهها لا و در کل حوزه و شهر و بقیه نقاط حوزه سرشماری زابل بر حسب سن و جنس نشان میدهد.

جدول شماره ۱۴ - با تفصیل بیشتری شامل فعالیت صنعتی جمعیت شاغل بکار تکنیک جنس و وضع اشتغال برای حوزه سرشماری و شهرزابل میباشد.

نمودار سه گانه عمده صنایع جمعیت از ده ساله ببالا بر حسب جنس و ناحیه سرشماری زابل

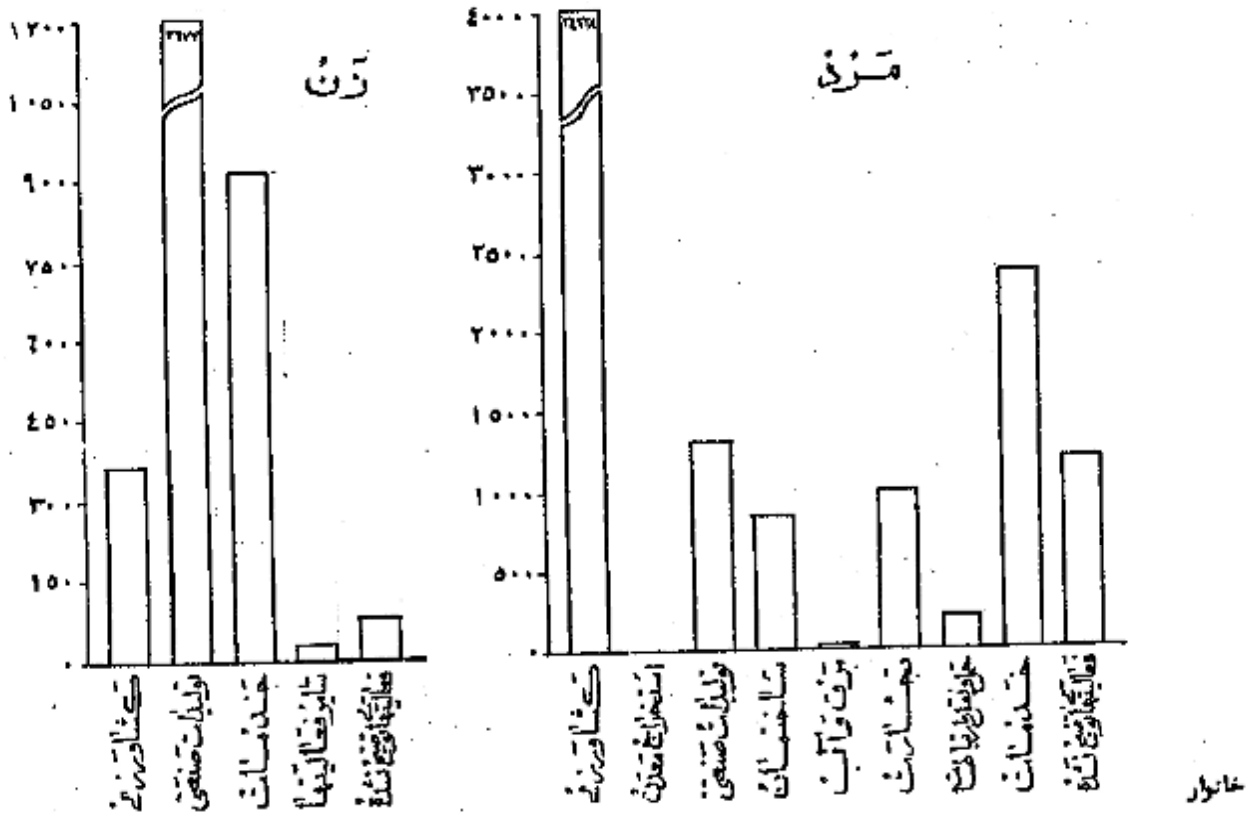

خانوارهای سرشماری شده در حوزه سرشماری زابل ۳۰۱۶۸ خانوار بود که از این عدد ۲۶۳۶ خانوار در شهرزابل و ۲۲۵۳۲ خانوار در بقیه نقاط حوزه نیز سرشماری شده بودند. میانۀ نفقات خانوار در کل حوزه سرشماری و همچنین شهرزابل ۴ نفر بود در ۸ درصد خانوارهای حوزه سرشماری زابل فقط یک نفر با سواد وجود داشت و در ۴ درصد خانوارها دو یا چند نفر با سواد بودند و در ۸۸ درصد خانوارها کسی قادر خواندن و نوشتن نبود. پنج درصد خانوارهای کسل حوزه سرشماری اظهار نموده بودند که هیچک از افراد خانوار آنها شاغل بکار نیست و ۸۰ درصد اظهار کرده بودند که فقط یک نفر شاغل بکار در بین افراد خانوار وجود دارد و ۱۵ درصد بقیه اظهار کرده بودند که دو یا چند نفر از افراد خانوار آنها بکار اشتغال دارند.

جدول شماره ۱۵ - خانوارهای کل حوزه و شهر و بقیه نقاط حوزه سرشماری زابل را بر حسب تکنیک تعداد نفقات و دهه با سواد در خانوار نشان میدهد.

جدول شماره ۱۶ - حاوی طبقه بندی خانوارها بر حسب نفقات آنها و تعداد افراد شاغل بکار در هر خانوار است.

صنایع خانگی

لطف ۲۲۴۳ خانوار از ۳۵ هزار خانوار حوزه سرشماری زابل اظهار کرده بودند که برای دریافت مزد با استفاده شخصی بساختن و تولید بعضی محصولات صنایع خانگی در داخل خانه اشتغال دارند. در این خانوارها ۵۷۲۸ کارگاه صنایع خانگی وجود داشت که از این تعداد ۲۸ کارگاه در داخل شهرزابل بود.

مهمترین این صنایع در کل حوزه سرشماری و همچنین شهر زابل پارچه‌بافی و رسیدن و عمل آوردن پنب بود .
جدول شماره ۱۲ - انواع صنایع خانگی را در کل حوزه سرشماری و شهروبقیه نقاط حوزه سرشماری زابل نشان میدهد .

نمودار انواع صنایع خانگی حوزه سرشماری زابل



انواع صنایع خانگی

نوع ساختمان و وضع تصرف

تقریباً ۶۴ درصد از واحدهای مسکونی در حوزه سرشماری از خشت‌ساخته شده‌بود این نسبت برای شهر ۶۲ درصد بود و همچنین ۱۲ درصد در کل حوزه و کمتر از ۱ درصد در شهر زابل از گل ساخته شده بود مصالح عمده‌ای که در ۹ درصد از واحدهای مسکونی کل حوزه بکار برفته بود از حصیر بود در شهرخانه حصیری وجود نداشت چند درصد باقیمانده از واحدهای مسکونی کل حوزه از آجر و چوب و سنگ و غیره ساخته شده بود ۷۸ درصد ساکنین حوزه سرشماری اظهار کرده بودند که مالک منزل مسکونی خود هستند ۷ درصد اظهار کرده بودند که در منازل اجارهای ساکن میباشند ۱۳ درصد اظهار کرده بودند که در منازلی سکونت دارند که متعلق خود نیست و در همین حال اجاره هم نمیبپردازند . در شهر زابل ۲۷ درصد از خانوارها اجاره نشین بودند در صورتیکه در بقیه نقاط حوزه سرشماری فقط ۶ درصد در منازل اجارهای زندگی میکردند .

در شهر زابل نسبت مالکین خانه‌های خشتی بیش از مالکین ساکن در انواع دیگر واحدهای مسکونی بود (۵۶ درصد) و در بقیه نقاط بزرگترین نسبت مالکین (۸۸ درصد) در خانه‌های حصیری اقامت داشتند .

جدول شماره ۱۸ - ساختمان و وضع تصرف واحدهای مسکونی را در کل حوزه و شهروبقیه نقاط حوزه سرشماری نشان میدهد .

نمودار واحدهای مسکونی برحسب نوع ساختمان

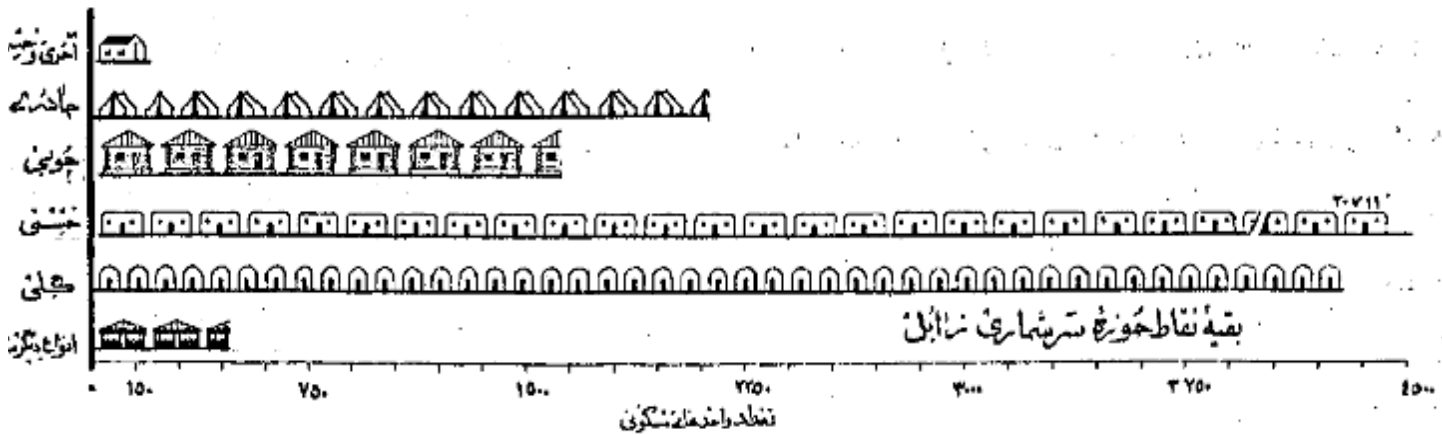

پرسشنامه ده

در موقع سرشماری مأمورین سرشماره متوجه اشتباه علاوه بر پرسشنامه نفوس پرسشنامه دیگری برای دهات برآخذ پاسخ هائیکه کد خداورد ریاض اورش سفیدان محصل میدادند تکمیل نمایند . این پرسشنامه حاوی سؤالاتی راجع به مشخصات کلی ده شرح زیر بود :

شورای ده

شورای ده مطابق قانون مصوب ششم مرداد ۱۳۳۵ عبارت از هفتی است که بنظر بهبود امور اجتماعی و عمرانی دهات از میان اهالی ده انتخاب میشوند .

مدارس ده

مدارس ده دولتی و املاک هستند که در صورت اول بوسیله وزارت فرهنگ و بصورت دوم توسط مردم اداره میشود .

درمانگاه یا تاسیسات بهداشتی

درمانگاه یا تاسیسات بهداشتی ده در ساختمان یا ساختمانها یا اطاقی قرار گرفته بوسیله پستی یا چند پزشک یا پزشکیار - پرستار یا ماما برای درمان بیماران و عملیات - بهداشتی درمانی بیماران و یا مجروحین تاسیس شده . این تاسیسات رایگان یا پولی در دسترس هم قرار دارد .

حمام عمومی

حمام عمومی عبارت از محلی است که بنظر استحمام عمم ساخته شده .

مسجد

مسجد ساختمان یا اطاقی است که فقط برای ادای نماز سایر مراسم مذهبی اختصاص دارد .

رادیو

دستگاههای گیرنده اخبار و برنامه های مذهبی - فرهنگی و تفریحی است که تعدادی از آن در تاریخ سرشماری در دهات مورد استفاده بوده است .

حائضه جات

خالصه اراضی دایر یا بیاری است که دولت مالک آن شناخته میشود و از آن بهره برده آری میکند .

املاک خردوله

املاک متوفه عبارت از املاکی است که بنا بر درخواست صاحب ملک یا قانون در دسترس استفاده عمومی یا معارف خاص قرار داده شده است .

زمینهای متعلق به مالکین کشاورزی

این تعریف شامل املاک متعلق به مالکین است که خود یا مرزراعت مشغول میباشد .

زمینهای متعلق به مالکین غیرکشاورز (اریایی)

این تعریف شامل املاک متعلق به مالکینی است که خود بزراعت مشغول نیستند .

املاک متعلق به سایر غیردولتی

این تعریف شامل املاک متعلق به موسسات غیردولتی است مانند شرکتها - موسسات تعاونی - انجمنها .

میان

بیانه یکی از سه سنجش آماری است که اعداد وابسته بیک موضوع آماری را از نظر شمارش بد و قسمت مساوی تقسیم مینماید و خود در مرکز این تساوی قرار میگیرد با این ترتیب :
بیانه سنی ۲۱/۷ سال در شهر تهران جمعیت را بد و قسمت تقسیم مینماید بطوریکه از میان ۱۰۱۲۰۸۲ نفر جمعیت شهر تهران ۷۰۶۰۱۱ نفر در گروههای سنی بالاتر از ۲۱/۷ سال و ۷۰۶۰۱۱ نفر دیگر در گروههای سنی کمتر از ۲۱/۷ سال قرار میگیرند .

در شهر تهران بیانه سالهای تحصیلی ۶/۵ سال است یعنی نیمی از کسانی که دارای مدرک رسمی تحصیلی هستند (۲۱۴۴۰۹ نفر) تحصیلاتشان بالاتر از ۶/۵ و نیمی دیگر (۲۱۴۴۰۹ نفر) تحصیلاتشان پایین تر از ۶/۵ سال است .

در شهر تهران بیانه تعداد تفرات خانوار ۱/۱۴ است باین معنی که نیمی از خانوارها (۱۶۶۲۱۱ خانوار) نفراتشان بیش از ۱/۱۴ نفر است و دیگر ۱۶۶۲۱۱ خانوار ۱ نفر است .

میانگین (حد متوسط) که غیر از میانویکی دیگر از سه سنجش آماری است عبارتست از حاصل تقسیم جمع کل یک گروه عددی بر تعداد و سنجش آن گروه و بنابراین نباید بیچاره رقم بیانه را با رقم میانگین (حد متوسط) اشتباه کرد .

سن

طبقه بندی سن بر اساس سن شخص در موقع سرشماری قرار دارد که در پاسخ بسؤال (چند سال دارید ؟) تعیین گشته . در مواردیکه پاسخ دهنده قادر بدادن نبود مأمور سرشماره سنبرداشت سن او را بر حسب ظواهر حال تخمین زند .

زناشویی

طبقه بندی وضع زناشویی مربوط به وضع زناشویی در موقع سرشماری است که چهار دسته تقسیم شده است :

دارای همسر - بی همسر در اثر فوت - طلاق واقع شده و هرگز ازدواج نکرده .

سواد

در طبقه بندی سواد تقسیمات زیر رعایت شده :

الف - کسانی که یکی از زبانها میتوانند بخوانند و بنویسند بشکلیکه آنها نیکه تحصیلات رسمی دارند یا ندارند .

ب - کسانی که فقط میتوانند بخوانند .

ج - کسانی که نمیتوانند بخوانند و بنویسند .

با سواد در این تشریح شامل قسمت الف در طبقه بندی بالا است .

تحصیلات

آخرین مدرک تحصیلی عبارت است از گواهینامه ای که برای پایان رساندن آخرین سال مدرسه ابتدائی متوسطه یا دانشگاه داده شده یا کارنامه ای که شخص را قادر میسازد که تحصیلات خود را در کلاس بالاتر ادامه دهد با این طریق اگر محصلی در سال پنجم متوسطه شرکت کرده ولی در امتحانات مربوطه مردود شده باشد جز آنها نیکه سال چهارم را تکمیل کرده اند طبقه بندی میشود . همچنین یک محصل ۱۲ ساله که در تاریخ سرشماری در سال ششم ابتدائی بوده جزو افرادی محسوب شده است که سال پنجم دبستان را پایان رسانده اند .

طبقه بندی مدارس ابتدائی یا متوسطه بر اساس طبقه بندی رسمی دولتی قرار دارد . اشخاص نیکه تحصیلات فقهی دارند یا تحت نظر معلم مخصوص یا در مدارس غیر رسمی تحصیل نموده اند یا خانه کسانی که اصلاً تحصیل نکرده اند جز دسته " مدرک تحصیلی رسمی ندارند یا درجه تحصیلی خود را اظهار نکرده اند " طبقه بندی نمیشوند .

مذهب

طبقه بندی مذهب بر اساس پاسخ به سؤال " مذهب شما چیست؟ " بعمل آمده است .

شهرستان محل تولد

انرا یکی درین حوزه سرشماری زندگی میکردند ولی در سایر شهرستانها متولد شده بودند بر حسب شهرستان محل تولد خود طبقه بندی شده اند . طبقه بندی سرشماری مجاور شامل شهرستانهایی است که با این حوزه سرشماری هم مرز اند . و حوزه های سرشماری غیر مجاور نیز شامل کلیه شهرستانهای دیگر که با این حوزه مرز مشترک ندارند میباشد . نام شهرستانهای مجاور و غیر مجاور در جدول ۸ ذکر شده است .

کشور محل تولد

متولدین خان از کشورهای زیر طبقه بندی شده اند :

آلمان - افغانستان - آمریکا - انگلستان - ایتالیا - پاکستان - ترکیه - چکسلواکی - روسیه (اتحاد جماهیر شوروی) - سوئد - سوئیس - سوریه - عراق - عربستان سعودی - فرانسه - لبنان - لهستان - مصر - هندوستان - یونان .

متولدین در کشورهای دیگر تحت عنوان " متولدین در سایر کشورها " نشان داده شده .

وضع فعالیت اقتصادی

مقصود از فعالیت اقتصادی فعالیتی است که بهره ای برای اجتماع از آن حاصل شود و یا سخنانیکه از افراد ده ساله به بالا به سؤال " شغل فعلی شما چیست؟ " متذکر شده طبقه بندی فعالیتهای اقتصادی را نشان میدهد .

افراد فعال از نظر اقتصادی از دو دسته تشکیل میشوند دسته ای که شاغل بکارهای اقتصادی هستند و دسته ای که قادر به انجام کارهای مفید از نظر اقتصادی هستند ولی در جستجوی کاری میباشند .

بانوان خانه دار و محصلین و امثالهم در دسته غیر فعال (از نظر اقتصادی) طبقه بندی شده اند زیرا فعالیت این افراد تأثیر مستقیمی در وضع اقتصادی ندارد .

شغل

طبقه بندی مشاغل حاوی انواع مشخص کارهاست که موضوع فعالیت روزانه اشخاص میباشد صرف نظر از اینکه درجه محیط یا درجه نوع از فعالیت های دسته جمعی صنعتی انجام وظیفه میکنند مثل کسانی که در فعالیتهای دسته جمعی صنعت نساجی و بانوسازی و حامل و نقل و یا سایر فعالیتها شغل حسابداری دارند . در مواردیکه شخص دارای دو یا چند شغل مختلف باشد بر حسب شغلی که از آن بیشتر بهره برداری میکند طبقه بندی شده است .

طبقه بندی مشاغل بر اساس طبقه بندی قراردادی بین المللی مشاغل (I.C.O.) تنظیم گردیده و شامل ۱ دسته تقسیمات عمده و ۵۲ دسته طبقات مشاغل میباشد مشاغل مربوط با امور خدمات (سرویسها) شامل فعالیتهائی است که منظور حفاظت و حراست مال و جان و همچنین انجام خدمات شخصی نسبت بفرز یا گروهی از

انجام میشود .

خدمات شخصی شامل منافی مانند خدمتگزاری درخانه ها و دستگاری های اداری و در بهمانخانه ها میباشد از قبیل شغل نوکری، کفنی و غیره و همچنین خدمات سرایداری و امثال آنها . شاغلین امور خدمات (سرسپا) ممکن است در خدمت دولت یا غیر دولت باشند . خدمات ارتشی فقط شامل افراد یا ست که بطور ثابت در ارتش خدمت میکنند . مشمولین بر حسب شغل و در زمان لیل از احضان خدمت دارا بود مانند طبقه بندی شده اند نوع فعالیت دسته جمعی صنعتی

طبقه بندی فعالیتهای دسته جمعی صنعتی شامل انواع مختلف فعالیتهای اقتصادی است که نتیجه آن تولید محصول و یا انجام خدمت میباشد و بواسطه افراد و یا گروه یعنی از اشخاص اداره میشود هر دسته از تقسیمات معدوم یا طبقات فعالیت صنعتی شامل مشاغل مختلف میشود متلاذک کارخانه نساجی ممکن است هم باربر و هم انبارداری هم میکند و هم ماشین نویسی در استخدام داشته باشد که کلیه این اشخاص را مشاغل مختلفی که دارند در فعالیت دسته جمعی "صنعت نساجی" طبقه بندی میشوند .

طبقه بندی فعالیتها بر اساس طبقه بندی قراردادی بین المللی فعالیتهای دسته جمعی اقتصادی (I.S.I.C) تنظیم گردیده است و شامل ۹ دسته نسبتاً عمده و ۹۰ دسته طبقات فعالیت صنعتی میباشد .

وضع اشتغال

وضع اشتغال بر اساس رابطه شغل پاسخ دهنده با کارگران زودست یا سرپرست به چند طبقه تفکیک شده که عبارتند از : کارفرما - کارکنانیکه برای خود کار میکنند مستخدمین دولت - مزد بگیران - کارکنان خانوادگی بدون مزد .

کارفرمای کسی است که کار خود را شخصاً اداره میکند و یک یا چند نفر را بخواه از کارآموزان بدون مزد در استخدام دارد . شرکائیکه یک موسسه اشخاص را اداره میکند و در ضمن کارکنانی در استخدام دارند جزو کارفرمایان (طبقه بندی شده اند) کارکنانیکه برای خود کار میکنند عبارتند از کسانی که شغل خود را شخصاً اداره کرده و کارگری در استخدام ندارند یا از کارگران خانوادگی و کارآموزان بدون مزد در کار خود استفاده مینمایند .

کارمند دولت کسی است که برای یکی از ادارات دولتی کار میکند و شامل افراد حقوقی بگیران از کشور و ولشگری میباشد . مزد بگیران دست از کسی که برای کارفرمای مستقل کار کند و در مقابل اجرتی بصورت نقدی - جنسی - حقوق ماهیانه - حق کمسیون - انعام یا مزد متناسب مقدار کار انجام شده دریافت نماید .

کارکنان خانوادگی کسانی هستند که برای یکی از اعضای خانواده خود بدون دریافت مزد کار میکنند و در عوض مسکن یا غذا یا پاداشهای نقدی دریافت میدارند .

سازمان

سازمانی که در فن سرشاری تعریف شده عبارتند از کلیه افرادیکه قلمع نظر از بستگی آنها با رئیس سازمان در یک واحد مسکونی زندگی میکنند بدین ترتیب سازمان شامل رئیس سازمان - همسر او - فرزندان - والدین یا سایر خویشاوندان یا همسایگان یا خدمتگاران میشود که در یک واحد مسکونی با آن سازمان زندگی کنند . واحد مسکونی عبارت از مکانی است که بواسطه یک سازمان برای زندگی کردن مورد استفاده قرار میگیرد و مسکن است خانه یا آپارتمان یا چادر یا یکس از انواع دیگر واحد مسکونی باشد . اشخاصیکه در بیمارستانها - زندانها - مدارس - پرورشگاه بینان - هتلها - مؤسسات - قرارگاهها سایر واحد های مسکونی عمومی بسر میبرند و بصورت یک سازمانه زندگی میکنند جزو سازمان محسوب نمیشوند .

منابع خانگی

در مواردیکه کالایی در منزل بشکل انفرادی استفاده بطور مرتب ساخته میشود و خانوار مربوطه در طبقه بندی خانوارها طبقه دارای منابع خانگی بودند بصورت زیر : برای ساختن این کالاها نزدیکی به بیچیک از اعضای خانواده پرداخت نمیشود . منابع خانگی که بطور مشخص تفکیک شده عبارت از قالی - کلم - زنبق - و جاجیم بافتنی - سدمانی - ریسندگی و بافتندگی - پشم آوردن ابریشم - پنبه پاک کن و غیره بود . خانوارهایی که پیش از یک صنعت خانگی دارند بر حسب مرتب از منابع مربوطه طبقه بندی شده اند .

نوع ساختمان

نوع ساختمان واحد های مسکونی بر حسب مصالح عمده ای که در آن بکار گرفته بود بواسطه سرشار مشخص گردید . طبقه بندیهای بکار گرفته عبارت است از تمام اجزای - آجر و حلیت - گل - چوب - سنگ - چادر - حصیر و مصالح دیگر - در ساختمانها طبقه مصالح بطور مختلط بکار گرفته طبقه بندی واحد های مسکونی بر حسب مصالحی است که در ساختمان بیشتر مصرف داشته .

وضع صرف

وضع صرف بر اساس صرف سابقین هر واحد مسکونی در وضع سرشاری تعیین گردیده . طبقه بندی وضع صرف عبارت از ملکی - اجاره ای و غیر ملکی مجانی است . طبقه اجاره ای شامل واحد عائلتی است که سابقین آن مالک منزل نبودند و برای استفاده از آن ملکی قبلاً یا جنفا بطور منظم - برد از زندگی و هزینه غیر ملکی معانی شامل واحد عائلتی است که سابقین آن نه مالک معنی مستقیم و نه برابراستفاده از آن وجه نقد یا جنس میبرد از زندگی .

مَشْرُوحٌ جَدِّ أَوْلَى

شهر - دهه - سایر نقاط سکونی	مرد وزن	مرد	زن	شهر - دهه - سایر نقاط سکونی	مرد وزن	مرد	زن
جمعیت کل حوزه سرشماری زابل	۱۵۲ ۳۷۳	۷۶ ۹۳۵	۷۵ ۴۳۸	بقیه نقاط کنتراز پنج هزار نفر			
نقاطیکه پنج هزار نفر یا بیشتر جمعیت دارند :				امام داد	۵۴	۲۹	۳۵
زابل	۱۲ ۲۲۱	۶ ۰۸۴	۶ ۱۳۷	امام جمعه	۵۰۱	۲۴۳	۲۵۸
نقاطیکه کنتراز پنج هزار نفر جمعیت دارند :				اسیر	۱۳۴	۶۱	۶۵
ابراهیم آباد پشت آب	۸۰۷	۴۱۳	۳۹۴	امیر کریم میانگنی	۵۲	۳۱	۳۱
ابراهیم آباد شیب آب	۴۱۸	۲۲۲	۱۹۶	امیر آباد بزی	۱۰۷	۵۱	۵۶
احمد	۴۰	۲۲	۱۸	امیر کریم پشت آب	۱۶۶	۶۵	۵۱
احمد خان	۲۰	۷	۱۳	امیر آباد	۳۲۹	۱۷۱	۱۵۸
احمد علی خان	۱۰۲	۵۱	۴۳	پادیه نشینان ابراهیم آباد	۱۰۲	۶۲	۴۰
اخوند	۸۱	۴۳	۳۸	پارانی	۱۶۸	۹۳	۷۵
ادریه	۱۲۵	۶۷	۵۸	یاغک	۱۵۹	۷۹	۸۰
ادیبی	۸۷۹	۴۶۱	۴۱۸	بالاخانه	۷۳۸	۳۷۴	۳۶۴
ارباب پشت آب	۱ ۱۰۴	۵۴۸	۵۵۶	بند ای	۳۷	۲۳	۱۴
ارباب شهرکی نارویی	۳۰۰	۱۲	۱۰۸	بن سر بند	۳۰۰	۱۵۴	۱۴۶
ارینوک	۱۵۶	۷۵	۸۱	بن سیرگ	۵۱۰	۲۵۳	۲۵۷
ازاد میانگنی	۱۲۰	۵۹	۶۱	بن یوسف	۵۲۲	۲۶۳	۲۶۱
ازاد شهرکی نارویی	۱۹۹	۱۰۹	۹۰	بن افغان	۵۳	۲۹	۲۴
اس	۱۴۰	۷۵	۶۵	بزی میانگنی	۱۸۸	۹۸	۹۰
اسیاد	۱۶۸	۸۸	۸۰	بزی شهرکی نارویی	۳۱۸	۱۶۲	۱۵۶
اس حاجی	۱۲۰	۵۹	۶۱	پش نهر	۱۶۱	۸۶	۸۹
اس قاضی	۵۲۱	۲۵۷	۲۶۴	بند	۵۸	۳۳	۳۵
اسکل	۸۵۲	۴۳۷	۴۱۵	بنجار	۲ ۳۷۷	۱ ۲۰۹	۱۶۸
اسلام آباد	۸۲	۳۹	۴۳	بورکیاغ	۷۸۶	۳۸۶	۴۰۰
اسمعیل میانگنی	۳۰	۱۴	۱۶	بهرام آباد	۶۷۸	۳۴۵	۳۳۳
اسمعیل پشت آب	۲۲۸	۱۲۰	۱۰۸	بیکمعد	۱۲۸	۶۶	۶۲
اسمعیل قنبر	۳۹۶	۲۰۶	۱۹۰	بده ای	۳۶	۲۱	۱۵
اشترک	۲۱۸	۱۵۴	۱۴۴	بندخان	۱۰۵	۵۳	۵۲
اصغر	۲۹۱	۱۵۲	۱۳۹	پشت ادیبی	۵۱۰	۳۱۸	۲۷۲
اصغر خاکسپیدی	۱۱۹	۶۴	۵۵	پشت منصور	۵۴۸	۲۶۳	۲۵۵
اصغر جنگی	۱۸۱	۱۰۰	۸۱	پشتکند	۴۹۸	۲۵۹	۲۳۹
افضل آباد	۵۶	۳۰	۲۶	پشتر غلامعلی	۳۶۲	۱۹۱	۱۷۱
اقان	۸۹	۵۱	۳۸	پلک	۱۶۱	۸۸	۷۳
اقانجان	۵۵	۳۱	۲۴	پکیر شهسوار	۲۷۰	۱۳۸	۱۳۲
اکبر جمفری	۲۰	۱۱	۹	پکیر فارغ	۷۲	۳۵	۳۷
اکبر	۳۵	۱۳	۲۲	پلگی سفلی	۷۷	۴۱	۳۶
اکبر آباد شیب آب	۱۶۴	۷۸	۸۶	پلگی شهسوار	۱۲۳	۶۸	۵۵
اکبر عباس	۲۳۵	۱۱۷	۱۰۸	پلگی علیا	۲۶۲	۱۴۱	۱۲۱
اکبر آباد پشت آب	۴۲۶	۲۲۴	۲۰۲	پلگی جندهنو	۲۹۳	۱۵۸	۱۳۵
ال کرگ	۱۴۱	۸۱	۶۰	پلگی بزی	۵۲۰	۲۴۹	۲۷۱
الله دو	۱۷۸	۸۷	۹۱	بنج ده ابراهیم آباد	۶۴	۳۱	۳۵
الله آباد	۲۵۷	۱۳۵	۱۲۲	بودینه شیب آب	۵۸	۲۹	۲۹
الله آباد پشت آب	۳۴۸	۱۸۳	۱۶۵	بودینه میانگنی	۲۸۱	۱۹۴	۱۶۵
اله رسان	۲۳	۹	۱۴	پهلوان	۸۳	۴۶	۳۷
الله ری	۱۷۷	۸۴	۹۳	بهران پشت آب	۳۲۴	۱۶۷	۱۵۵
الهی	۵۲	۲۸	۲۴	بهران میانگنی	۷۲۵	۳۴۷	۳۷۸
				تاج محمد بالدار	۶۱	۳۱	۳۸
				تپه سرخ	۱۵۷	۸۲	۷۵
				تپه برنگ	۴۰۲	۱۹۸	۲۰۴
				تپه در	۶۴۹	۳۴۱	۳۰۸
				تخته پل	۱۱۸	۶۲	۵۶

بقیه جدول شماره ۱ - جمعیت بر حسب جنس در شهر - دهات و یگرنقاط سکونی حوزه سرشماری زابل - آبانماه ۱۳۳۵ (نومبر ۱۹۵۶)

زن	مرد	مرد و زن	شهر - دهه - سایر نقاط سکونی	زن	مرد	مرد و زن	شهر - دهه - سایر نقاط سکونی
			بقیه نقاط کمتر از پنجاه هزار نفر				بقیه نقاط کمتر از پنجاه هزار نفر
۲۱۰	۲۴۱	۴۵۱	حاجوک	۱۱۱	۱۲۱	۲۳۲	نصرت شاه
۱۴	۱۳	۲۷	حاجی خان	۱۰۵	۱۰۷	۲۱۲	تلی
۲۹	۳۲	۶۱	حاجی عباس	۱۴۴	۱۶۱	۳۰۵	تنگا
۱۰۰	۱۰۴	۲۰۴	حسانیه	۳۶	۴۰	۷۶	تندروک
۱۷	۱۴	۳۱	حسن گرگی	۲۹۹	۲۸۶	۵۸۵	توتی
۲۷	۲۹	۵۶	حسن خان میانکنگی	۱۳۴	۱۲۷	۲۶۱	تولر
۳۴	۲۹	۶۳	حسن کد خدا اکبره	۱۰۵	۱۳۱	۲۳۶	تیمورآباد
۴۴	۵۴	۹۸	حسن آباد	۹۱	۸۶	۱۷۷	جانمحمد پهلوان
۷۰	۷۰	۱۴۰	حسن آباد سرکار	۳۳	۳۸	۷۱	جان محمد ده مرده
۱۷۴	۱۸۰	۳۵۴	حسن خان شهرکی ناروش	۵۰	۵۵	۱۰۵	جبار
۱۸۲	۲۰۰	۳۸۲	حسن داد خدا	۶۲۴	۶۰۷	۱۲۳۱	جزینک
۲۱۵	۲۱۰	۴۲۵	حسن خور	۲۶	۲۵	۵۱	جعفری
۲۲	۲۷	۴۹	حسنی	۴۱	۳۸	۷۹	جعفر شهباز
۹۵	۹۳	۱۸۸	حسنعلی خان	۱۰۱	۱۱۵	۲۱۶	جلال آباد
۱۸	۱۳	۳۱	حسین سارانی	۱۶۲	۱۱۴	۲۷۸	جمال آباد
۳۳	۳۷	۷۰	حسین شهدی	۸۱	۷۱	۱۵۲	جمعه
۳۴	۳۷	۷۱	حسینا	۱۹	۲۷	۴۶	جهان تیغ ابراهیم آباد
۳۹	۳۴	۷۳	حسین خان	۱۱۹	۱۱۵	۲۳۴	جهان بخش
۳۷	۳۶	۷۳	حسین مسافر میانکنگی	۱۶۲	۱۸۷	۳۴۹	جهان تیغ خانمک
۳۴	۴۰	۷۴	حسین مسافر شهرکی ناروش	۲۰۲	۲۱۷	۴۱۹	جهان آباد سفلی
۴۴	۵۵	۹۹	حسین رئیس	۲۹۲	۲۸۹	۵۸۱	جهان آباد علیا
۵۶	۵۳	۱۰۹	حسین شهدی	۳۲۴	۳۲۱	۶۴۵	جهانگیر
۵۲	۵۸	۱۱۰	حسین شیخ	۳۹۴	۳۹۱	۷۸۵	جهان تیغ
۸۸	۷۳	۱۶۱	حسین باقر	۱۴۴	۱۵۰	۲۹۴	چاد ریشین لوطک
۱۳۳	۱۵۳	۲۸۶	حسین سرگزی	۷۷	۷۳	۱۵۰	چاه نیمه
۱۸۰	۱۶۹	۳۴۹	حسین آبادی	۱۳۲	۱۲۵	۲۵۷	چرک
۳۵۲	۳۴۴	۶۹۶	حسین آباد قللی	۲۸۴	۲۲۱	۵۰۵	چشمک
۲۹	۳۲	۶۱	حکیم	۱۰۹	۱۱۴	۲۲۳	چکل
۵۸	۶۱	۱۱۹	حمزه آباد	۱۴۸	۱۷۱	۳۱۹	چلمتلی
۱۴۲	۱۴۷	۲۸۹	حیدری	۱۰۴	۱۲۰	۲۲۴	چلمک
۶	۶	۱۲	حیدر زمانخان	۱۴۹	۱۴۴	۲۹۳	چنگیخون
۳۱	۳۴	۶۵	حینا	۴۲	۳۸	۸۰	چنگرغان
۱۱۹	۱۷۶	۲۹۵	خانزک	۲۵۱	۱۵۵	۴۰۶	چوتو
۳۰۲	۲۸۷	۵۸۹	خالقداد	۱۱	۱۵	۲۶	چهارخوری
۱۲	۱۰	۲۲	خان مدد سارانی	۱۰۳	۸۸	۱۹۱	چهاردری
۲	۵	۷	خانه های رستم میانکنگی	۲۰	۲۶	۴۶	چیت بند
۷	۶	۱۳	خانه های بهادالدین	۸۴	۸۲	۱۶۶	حاجی پشت آب
۱۲	۱۳	۲۵	خانجی جنب حسین سارانی	۳۳	۳۴	۶۷	حاجی میانکنگی
۱۴	۱۷	۳۱	خانه های نهایی	۱۸	۱۷	۳۵	حاجی دلبراد
۱۹	۱۷	۳۶	خانه های مزار شیب آب	۲۲	۱۴	۳۶	حاجی ده مرده
۲۰	۱۸	۳۸	خانه های حیانتخان	۱۶	۲۶	۴۲	حاجی دوکله
۱۹	۱۹	۳۸	خانه های اصغر	۲۱	۲۲	۴۳	حاجی آباد میانکنگی
۲۱	۲۴	۴۵	خانمحمد رضائی	۲۸	۳۵	۶۳	حاجی آباد پشت آب
۲۳	۲۶	۴۹	خانه های ملا حسن نیرزائی	۲۴	۲۰	۴۴	حاجی محمد
۲۷	۳۱	۵۸	خانه های ابراهیم	۲۳	۲۲	۴۵	حاجی بلور خان
۳۳	۲۶	۵۹	خانه های قلامرستم	۳۰	۴۱	۷۱	حاجی آتانی
۴۰	۴۲	۸۲	خانه های سردشت	۵۰	۴۲	۹۲	حاجی نیی
۴۰	۵۱	۹۱	خانمحمد برنجی	۴۹	۴۶	۹۵	حاجی حسین
۵۲	۴۷	۹۹	خانه های غلام	۴۸	۴۷	۹۵	حاجی عبدالرحیم
۵۱	۵۰	۱۰۱	خانه های رستم شهرکی ناروش	۶۳	۵۶	۱۱۹	حاجی میرزاخین

بقیه جدول شماره ۱ - جمعیت برحسب جنس و رتبه در دهات و دیگر نقاط مسکونی حوزه سرشماری زابل: آبانماه ۱۳۳۵ (نوامبر ۱۹۵۶)

شهر - ده - سایر نقاط مسکونی			زن	شهر - ده - سایر نقاط مسکونی		
مرد	مرد و زن	مرد و زن	مرد	مرد و زن	مرد و زن	
بقیه نقاط کمتر از پنجاه نفر			بقیه نقاط کمتر از پنجاه نفر			
۳۸	۱۳۸	۲۷۶	۶۶	۱۱۴	۱۸۰	
۲۳	۳۹	۶۲	۲۳	۳۸	۶۱	
۷۵	۲۷۲	۵۴۷	۶۱	۲۰	۱۲۶	
۲۷	۱۱۶	۲۴۳	۷۴	۶۶	۱۴۰	
۱۱	۱۲۷	۲۳۸	۸۱	۶۲	۱۴۳	
۱۵	۳۳	۵۸	۷۶	۷۴	۱۵۰	
۲۶	۳۰	۵۶	۱۷	۲۲	۳۹	
۶	۹	۱۵	۱۴۹	۸۵	۲۳۴	
۸۴	۷۰	۱۵۴	۱۷۲	۷۲	۲۴۴	
۷۹	۷۶	۱۵۵	۱۴۹	۱۲۷	۲۷۶	
۸۸	۹۴	۱۸۲	۳۵	۳۷	۷۲	
۸۳	۹۸	۱۸۱	۶۶	۶۹	۱۳۵	
۱۱	۸۱	۱۷۲	۸۴	۹۹	۱۸۳	
۲۶	۲۳	۴۹	۱۴۳	۱۱۸	۲۶۱	
۵	۹	۱۴	۲۲۰	۲۲۷	۴۴۷	
۳۲	۲۷	۵۹	۱۵۴	۱۶۸	۳۲۲	
۲۵	۲۷	۵۲	۸۲	۵۶	۱۳۸	
۵۱	۴۹	۱۰۰	۱۹۴	۲۰۵	۳۹۹	
۶۶	۶۴	۱۳۰	۱۸۳	۱۶۳	۳۴۶	
۸۵	۸۲	۱۶۷	۶۸۷	۶۴۸	۱۳۳۵	
۷۹	۸۰	۱۵۹	۱۱۲	۹۴	۲۰۶	
۶۰	۸۰	۱۴۰	۱۱	۲۳	۳۴	
۲۹	۱۵۸	۳۸۷	۱۰۵	۱۱۱	۲۱۶	
۲۱	۲۵۸	۴۸۹	۵	۴	۹	
۴۲	۱۶۶	۳۰۸	۴۸	۶۸	۱۱۶	
۵۱	۵۲	۱۰۳	۶۳	۶۴	۱۲۷	
۷۱	۶۶	۱۳۷	۲۸	۲۷	۵۵	
۲۴	۱۲۲	۲۶۷	۵۵	۵۶	۱۱۱	
۲۲	۱۲۷	۲۵۹	۶۵۱	۶۱۱	۱۲۶۲	
۹	۱۱	۲۰	۶۶	۱۰۶	۲۰۲	
۳۰	۳۰	۶۰	۱۴۹	۱۵۷	۳۰۶	
۵۱	۵۶	۱۰۷	۱۶۷	۱۵۳	۳۲۰	
۱۵	۱۲۶	۲۴۱	۱۰۲	۱۱۶	۲۲۱	
۱۷	۴۴۶	۸۶۳	۴۸	۵۰	۹۸	
۵۹	۷۴	۱۳۳	۸۲	۷۳	۱۵۵	
۴۱	۳۸	۷۹	۵۸	۶۲	۱۲۰	
۰۲	۱۳	۱۹	۶۴	۷۲	۱۳۶	
۲۹	۴۸	۸۷	۲۲۵	۲۲۹	۴۵۴	
۲۹	۳۷۵	۷۱۴	۱۰۳	۱۱۵	۲۱۸	
۱۶	۱۴	۳۰	۶۲۰	۶۱۸	۱۲۳۸	
۸۴	۱۰۵	۱۸۹	۴۸	۳۸	۸۶	
۹۹	۲۰۷	۴۰۶	۱۷۶	۱۷۳	۳۴۹	
۷۶	۴۷۱	۹۴۷	۳۶۵	۳۷۰	۷۳۵	
۴۱	۳۶	۷۷	۲۸	۲۹	۵۷	
۷۲	۷۳	۱۴۵	۲۱۱	۲۳۹	۴۵۰	
۲۱	۱۲۷	۲۵۸	۳۴۹	۳۸۲	۷۳۱	
۲۱	۱۴۳	۲۷۴	۳۸۱	۴۰۱	۷۸۲	
۱۷	۵۶	۱۲۳	۵۱	۴۲	۹۳	
۲۱	۱۱۱	۲۲۲	۱۴۷	۱۵۷	۳۰۴	
۰۸	۱۳۸	۲۴۶	۴۴۴	۴۵۵	۸۹۹	

بقیه جدول شماره ۱ - جمعیت بر حسب جنس در شهر - دهات و دیگر نقاط مسکونی حوزه سرشماری زابل آبانماه ۱۳۳۵ (نوامبر ۱۹۵۶)

ردیف	مرد	مرد و زن	شهر - ده - سایر نقاط مسکونی	زن	مرد	مرد و زن	شهر - ده - سایر نقاط مسکونی
			بقیه نقاط کمتر از پنجاه هزار نفر				بقیه نقاط کمتر از پنجاه هزار نفر
۷	۲	۶	طایفه شنه کلانی	۶۱	۵۸	۱۱۹	شهرآب
۱۳	۳	۱۶	طایفه دیوانه	۱۲۴	۱۰۲	۲۲۶	سه قلعه نزدیک علی آخوند
۱۵	۱۷	۲۲	طایفه گرگیج	۱۰۰	۱۲۸	۲۲۸	سه قلعه نزدیک ناصرآباد
۱۲	۳۰	۷۲	طایفه کلند ززانی	۳۰	۲۲	۵۲	سیاه خان طالوس
۵۶	۵۱	۱۰۷	طایفه نوری	۲۸	۳۰	۵۸	سیاه خان
۱۷	۴۷	۱۱۴	طایفه سراوانی	۸۲	۶۲	۱۴۵	سیاه سر شیب آب
۵۶	۶۴	۱۲۰	طایفه باری	۱۱۷	۱۳۵	۲۵۲	سیادک
۵۳	۷۵	۱۲۸	طایفه اخیل	۱۱۳	۱۷۶	۲۸۹	سیاه مرد
۱۷	۷۶	۱۴۶	طایفه شهرست	۱۶۵	۱۸۹	۳۵۴	سیاه سر پشت آب
۶۶	۸۱	۱۵۷	طایفه شیبک	۶۷	۶۴	۱۳۱	شاه محمد
۵۶	۷۶	۱۸۲	طایفه شورود	۶۹	۶۰	۱۲۹	شاه گل شهرکی نارویی
۵۲	۸۸	۱۹۰	طایفه گمشاد ززانی	۳۸	۴۵	۸۳	شاه گل پشت آب
۲۰	۱۳۹	۲۶۹	طایفه پارانی	۱۰	۱۱	۲۱	شاه مراد نوری
۵۹	۱۲۷	۲۸۶	طایفه بودینه تیشه کی	۲۲	۲۶	۴۸	شاهیار
۱۷	۱۵۱	۲۹۸	طایفه پیری	۳۱	۳۲	۶۳	شاهین
۱۷	۱۸۴	۳۵۱	طایفه سرحدی	۴۵	۵۹	۱۰۴	شاهنلی
۹	۱۸۱	۳۶۰	طایفه علی صوفی	۶۸	۸۲	۱۵۰	شاهسیر
۳	۳۸۱	۷۲۴	طایفه صیادان کوه خواجه	۶۵	۶۰	۱۲۵	شرفقزاق
۱	۴۰۴	۸۱۳	طایفه براهونی	۸۱	۷۲	۱۵۳	شرف آباد پشت آب
۸	۴۶۴	۱۰۲۲	طایفه گارد ارکوه خواجه	۶۸	۸۶	۱۵۴	شرف آباد شهرکی نارویی
۵	۱۸۵	۳۹۰	طفلك	۲۶۰	۲۸۲	۵۴۲	شفالك
۹	۵۳	۱۲	طلانی	۱۶	۲۳	۳۹	شكران
۵	۷۶	۱۴۱	طوبله خانه	۲۷۳	۲۸۹	۵۶۲	شکی غلامی
۷	۲۰۹	۴۴۶	عباسیه	۱۶۲	۱۶۱	۳۲۳	شندل سارانی
۶	۸۷	۱۷۳	عباس کور	۱۶۴	۱۷۰	۳۳۴	شندک
۱	۷۵	۱۲۶	عباس آباد شیخ پین	۱۰	۱۸	۲۸	شهرستان کهنه
۶	۶۵	۱۲۴	عباسخان شیب آب	۳۰	۳۴	۶۴	شهریاری
۳	۳۸	۸۱	عباس صفرزانی	۱۶۲	۱۸۸	۳۵۰	شهرک
۱	۲۴	۵۵	عباسخان میانکنگی	۲۹۱	۳۴۰	۶۳۱	شهرستان نو
۲	۳۶	۵۸	عبدالله پارانی	۴۰	۳۷	۷۷	شیبکوری
۵	۱۰۹	۲۲۴	عبد الرحمن	۴۰	۲۹	۶۹	شیخ
۹	۱۰۹	۲۲۸	عزیز	۱۱۵	۱۰۹	۲۲۴	شیخ لنگی
۱	۲۰	۴۱	عسکر جنبکهن	۴۷۴	۴۸۴	۹۵۸	شیخ رضایی
۵	۱۷	۳۲	علیخان میانکنگی	۱۷	۲۲	۳۹	شیرخان
۳	۱۸۸	۳۵۱	علیخان شهرکی نارویی	۲۵	۳۴	۵۹	شیر محمد گرگیج
۴	۱۳	۲۷	علیخان سیادک	۳۸	۲۹	۶۷	شیردل
۳	۱۵	۲۸	علیخان میانکنگی	۵۸	۶۱	۱۱۹	شیرعلیخان
۱	۴۲	۷۳	علیخان کچکول	۱۰۰	۶۴	۱۶۴	شیرمحمد
۷	۵۸	۱۰۵	علیخان شهرکی نارویی	۲۹۹	۲۹۶	۵۹۵	شیطان
۵	۶۳	۱۲۳	علیرضا	۷	۱	۸	صاحبخان شیب آب
۱	۸۱	۱۶۲	علیمراد میانکنگی	۱۳	۲۰	۳۳	صاحبخان میانکنگی
۷	۱۱۰	۲۱۷	علیمراد شیب	۱۱۷	۱۲۲	۲۳۹	صادق
۲	۱۱۱	۲۲۸	علیخان جنب بارمحمد خان	۳۸	۴۱	۷۹	صالح محمد
۲	۳۹	۶۶	علی اکبر	۱۱۶	۱۲۱	۲۳۷	صدیق
۱	۳۸	۷۴	علی عبدالله	۲۰	۱۸	۳۸	صفرخان
۲	۴۷	۹۲	علی اسدالله	۶۳	۸۸	۱۵۱	صفرزانی
۵	۵۶	۱۰۶	علی اکبر ملا حسین	۶۶	۸۷	۱۵۳	صیاد
۱	۸۱	۱۶۰	علی حسینی	۳۴۱	۳۸۱	۷۲۲	صیادان پشت ادبی
۲	۸۸	۱۷۳	علی صوفی	۲۸۵	۲۷۵	۵۶۰	طالغی
۱	۱۰۴	۱۹۶	علی آباد شهرکی نارویی	۲۴	۳۲	۵۶	طالوس

بقیه جدول شماره ۱ - جمعیت بر حسب جنس در شهر - دهات و دیگر نقاط مسکونی حوزه سرشماری زابل آبانماه ۱۳۳۵ (نوامبر ۱۹۵۶)

ردیف	مرد	مرد و زن	شهر - ده - سایر نقاط مسکونی	ردیف	مرد	مرد و زن	شهر - ده - سایر نقاط مسکونی
			بقیه نقاط کستراز پنج هزار نفر				بقیه نقاط کستراز پنج هزار نفر
۳۵	۴۱	۶۶	کدخدانادی	۱۵۵	۱۵۶	۳۱۱	علی آخوند
۳۶	۴۴	۱۴۵	کدخدان حاجی	۱۵۴	۱۷۰	۳۲۴	علی آباد پشت آب
۳۷	۸۴	۱۵۵	کدخدان رضا	۲۲۴	۲۲۵	۴۴۹	علی جعفر
۳۸	۲۵	۴۱	کریمانی صفر	۱۴	۱۳	۲۷	علی غلام
۳۹	۲۸	۵۰	کریمانی حاجی	۵۴	۶۵	۱۱۹	عنایتیزار
۴۰	۲۶	۵۵	کریمانی رستم	۳۵	۴۸	۸۳	عوض
۴۱	۲۲	۶۴	کریمانی موسی	۱۵۴	۱۶۳	۳۱۷	عیسی پشت آب
۴۲	۳۹	۷۲	کریمانی علی	۴	۵	۹	عیسی شیب آب
۴۳	۵۲	۱۰۸	کریمانی ابراهیم	۱	۶	۷	عیسی لشکران
۴۴	۲۶	۱۶۱	کریمانی محمدخان	۴۶	۵۷	۱۰۳	غزلیان
۴۵	۱۱۹	۲۲۶	کریمانی حسن	۱۷	۹	۲۶	غلامحاکم
۴۶	۲۶۱	۱۰۵۶	کریماسک	۱۵	۱۶	۳۴	غلامده مرده
۴۷	۲۰۳	۴۰۴	کرنگه	۲۷	۲۷	۵۴	غلامرسول
۴۸	۱۲۶	۲۵۱	کرکو	۲۸	۲۸	۵۶	غلامحیدر شیب آب
۴۹	۳۰	۵۹	کرم	۳۱	۳۰	۶۱	غلامحیدر میانکنگی
۵۰	۳	۱	کرمشاه	۴۰	۲۹	۶۹	غلامرضا
۵۱	۱۱۲	۲۲۵	کوی	۳۸	۳۳	۷۱	غلامخان
۵۲	۱۵۱	۳۰۹	کرمخان	۳۶	۴۲	۷۸	غلامرسول ده مرده
۵۳	۸۶	۱۶۷	کرمکشته	۴۰	۴۱	۸۱	غلاممحمد بودینه
۵۴	۲۴	۱۴۰	کوی	۴۳	۴۴	۸۷	غلاممحمدخان
۵۵	۲۸	۱۱۶	کفتاری	۴۶	۵۹	۱۰۵	غلامعلی میانکنگی
۵۶	۳۲۲	۶۶۷	کلوش	۱۰۷	۹۶	۲۰۳	غلامحسین
۵۷	۶۵	۱۲۱	کل کنگه	۱۲۰	۱۱۶	۲۳۶	غلامعلی گله چاه
۵۸	۵۴	۱۰۸	کلوشی	۱۶۷	۱۴۶	۳۱۳	غلامان
۵۹	۱۲۱	۲۶۹	کمالی	۲۱۳	۲۲۴	۴۳۷	غلامی آخوند
۶۰	۳۷	۶۷	کندو	۲۲۲	۲۴۳	۴۶۵	غلامعلی پشت آب
۶۱	۳۲	۶۶	کندل شهرکی ناروش	۱۵۶	۱۷۶	۳۳۲	غیبعلی
۶۲	۱۲۲	۲۲۳	کندل میانکنگی	۱۹	۱۴	۳۳	فتح خان
۶۳	۱۷۵	۳۴۲	کندوسفلی	۱۲۶	۱۱۷	۲۴۳	فتح الله
۶۴	۱۸۹	۳۸۷	کندو علی اکبر	۵۵	۴۶	۱۰۱	نخره علیا
۶۵	۸۳	۱۶۰	کنگ ملا عبدالله	۱۳۸	۱۱۲	۲۵۰	نخره سفلی
۶۶	۱۴۶	۲۹۳	کنگ حیدر	۹۸	۸۱	۱۸۷	نواعی
۶۷	۱۸۵	۳۵۶	کنگ ملا عبدالله	۱۹	۳۰	۴۹	نقیرقویان
۶۸	۲۹	۶۴	کونگه	۱۲	۱۱	۲۳	نادرآباد
۶۹	۲۷۹	۵۲۹	کود	۸۰	۷۷	۱۵۷	قاسم آباد شهر
۷۰	۱۴۸	۳۰۶	کوشه علیا	۱۱۱	۱۰۲	۲۱۳	قاسم جنب بندیلان
۷۱	۲۵۳	۵۱۳	کوشه سفلی	۲۶۷	۲۵۶	۵۲۳	قاسم آباد
۷۲	۸۰	۱۶۹	کوهی	۳۰۸	۲۲۴	۵۳۲	قاسم محمد حسن
۷۳	۳۵	۱۲۶	کوهک	۳۱۵	۲۱۴	۵۲۹	قرقری
۷۴	۲۵۵	۴۳۷	کوهک	۳۶	۴۴	۸۰	قلعه کولک
۷۵	۱۸۱	۳۶۰	کهن	۱۷۰	۱۷۴	۳۴۴	قلعه کنگ
۷۶	۲۰	۳۶	کیخانزاد پانک دیبانی	۱۸۸	۱۸۳	۳۷۱	قلعه کهنه
۷۷	۱۳۱	۲۵۵	کیخان نزدیک بانک	۷۱۰	۷۷۷	۱۴۸۷	قلعه نو
۷۸	۱۱	۲۷	گاودار منرب کجیان	۲۱	۳۳	۵۴	قنبرصن
۷۹	۵۶	۱۰۲	گاودار زیارت	۵۲	۵۶	۱۰۸	تهفانی
۸۰	۶۳	۱۰۸	گاودار شهبوزور	۹۳	۷۹	۱۷۲	تپه خان
۸۱	۵۶	۱۱۷	گاودار حمله سنگه	۴۳	۳۱	۷۴	کامخان
۸۲	۵۸	۱۱۷	گاودار چنگ شور	۱۱۶	۱۱۴	۲۳۰	کنک
۸۳	۷۵	۱۴۴	گاودار رنگ آب	۲۰	۱۸	۳۸	کچکول
۸۴	۱۴۹	۲۴۶	گاودار دامان	۲۵۲	۲۲۱	۴۷۳	کجیان

بقیه جدول شماره ۱ - جمعیت بر حسب جنس و شهر - دهات و دیگر نقاط مسکونی جزو سرشماری زایل با ناماء ۱۳۳۵ (نوامبر ۱۹۵۶)

شهر - ده - سایر نقاط مسکونی			شهر - ده - سایر نقاط مسکونی		
مرد	مرد و زن	مرد	مرد	مرد و زن	مرد
بقیه نقاط کمتر از پنجاه هزار نفر			بقیه نقاط کمتر از پنجاه هزار نفر		
۵۲	۳۷۱	۷۲۳	۱۲۱	۱۵۴	۲۷۵
۱۰	۱۰۵	۱۱۵	۱۵۵	۱۵۷	۳۱۲
۷۸	۱۷۱	۳۴۹	۱۰۰	۱۲	۱۱۲
۴۹	۵۰	۹۹	۷۵	۷۲	۱۴۷
۶۴	۵۱	۱۲۲	۷۶	۱۰۴	۱۸۰
۱۲	۱۱۲	۲۲۴	۳۱۲	۳۳۸	۶۵۱
۱۱	۷	۱۸	۱۳۸	۱۵۲	۲۹۰
۸	۱۰	۱۸	۱۰۴	۱۲۰	۲۲۴
۱۳	۱۲	۲۵	۸۳	۱۰۰	۱۸۳
۲۰	۲۳	۴۳	۳۵	۴۲	۷۷
۲۲	۲۸	۵۰	۱۶	۲۰	۳۶
۳۲	۲۶	۵۱	۴۲	۵۶	۹۸
۳۲	۲۳	۶۵	۶۸	۸۰	۱۴۸
۴۹	۵۵	۱۰۴	۸۳	۱۱۲	۱۹۵
۶۵	۶۷	۱۳۲	۱۰۸	۱۱۳	۲۲۱
۷۳	۶۹	۱۴۲	۳۸	۳۷	۷۵
۶۲	۲۸۹	۵۵۱	۸۴	۷۹	۱۶۳
۱۶	۱۸	۳۴	۲۶۰	۲۶۵	۵۲۵
۷۲	۱۷۰	۳۴۲	۱۴	۱۳	۲۷
۸	۱۱	۱۹	۳۱	۲۷	۵۸
۱۰	۱۶	۲۶	۷۷	۸۳	۱۶۰
۱۶	۱۳	۲۹	۴۳	۴۸	۹۱
۲۳	۳۶	۵۹	۷۱۲	۷۳۲	۱۴۴۴
۴۱	۴۴	۸۵	۱۲۷	۱۳۲	۲۵۹
۵۱	۴۷	۹۸	۱۰۳	۹۴	۱۹۷
۵۲	۵۴	۱۰۶	۲۰۴	۲۱۹	۴۲۳
۶۵	۶۳	۱۲۸	۱۱۴	۱۰۴	۲۱۸
۸۱	۷۶	۱۵۷	۲۲	۴۸	۱۱۰
۷۲	۸۹	۱۶۱	۱۶	۶۶	۱۴۵
۴۹	۷۹	۲۲۸	۵۱	۴۰	۹۱
۶۵	۲۰۴	۳۶۱	۱۱۳	۱۲۷	۲۴۰
۸۳	۲۱۱	۳۹۴	۷۴	۷۱	۱۴۵
۸	۲۰	۲۸	۲۳	۴۲	۷۵
۳۷	۴۰	۷۷	۵۰	۵۴	۱۰۴
۴۵	۵۲	۹۷	۲۶	۲۰	۴۶
۱۶	۲۳۰	۴۲۶	۶۳	۵۲	۱۱۵
۱۰	۱۱۳	۲۱۳	۳	۷	۱۰
۵۵	۲۲۴	۴۷۹	۱۵	۱۳	۲۸
۴۱	۴۰	۸۱	۱۹	۱۸	۳۷
۹۱	۹۸	۱۸۹	۳۸	۳۵	۷۳
۱۸	۱۳۰	۲۴۸	۵۲	۵۰	۱۰۲
۴۱	۳۶	۷۷	۴۳	۶۰	۱۰۳
۲۱	۲۰	۴۱	۵۸	۴۷	۱۰۵
۲۱	۲۴	۴۵	۶۳	۶۷	۱۳۰
۲۵	۲۷	۵۲	۷۵	۱۰۱	۱۷۶
۳۵	۲۷	۶۲	۹۸	۱۱۱	۲۰۹
۴۶	۴۸	۹۴	۱۱۸	۱۲۴	۲۴۲
۵۵	۵۶	۱۱۱	۱۲۱	۱۲۴	۲۴۵
۵۴	۵۷	۱۱۱	۱۴۸	۱۶۳	۳۱۱
۷۸	۷۰	۱۴۸	۲۰۰	۱۹۰	۳۹۰

۰۰۸ - ۰۴۲ - ۰۴۴ - ۰۰۱ - ۰۱ - ۰۱

جدول شماره ۲ - جمعیت بر حسب جنس و سن در حوزه سرشماری زابل : آبان ماه ۱۳۳۰ (نوامبر ۱۹۵۱)

جنس و درجه			تعداد			سن
زن	مرد	مرد و زن	زن	مرد	مرد و زن	
۱۰۰/۰	۱۰۰/۰	۱۰۰/۰	۷۰ ۴۳۸	۷۱ ۹۳۰	۱۴۲ ۳۶۸	کلیه سنین
۱۶/۷	۱۸/۴	۱۶/۰	۱۴ ۸۴۲	۱۴ ۱۵۶	۲۸ ۹۹۸	کثر از ۵ ساله
۲/۲	۲/۲	۲/۲	۱ ۱۳۲	۱ ۱۳۸	۲ ۲۷۰	کثر از یکساله
۱۷/۵	۱۶/۲	۱۶/۸	۱۳ ۱۷۱	۱۴ ۱۸۸	۲۷ ۳۵۹	۱ - ۱ ساله
۱۴/۶	۱۵/۷	۱۵/۲	۱۱ ۲۲۰	۱۲ ۲۵۰	۲۳ ۴۷۰	۵ - ۱ ساله
۸/۶	۱۰/۵	۱/۷	۶ ۱۹۲	۸ ۱۱۳	۱۴ ۳۰۵	۱۰ - ۱۴ ساله
۷/۴	۷/۳	۷/۴	۵ ۵۶۱	۵ ۶۴۴	۱۱ ۱۲۰۵	۱۵ - ۱۹ ساله
۶/۱	۶/۱	۸/۰	۶ ۸۳۳	۵ ۲۳۰	۱۲ ۱۰۶۳	۲۰ - ۲۴ ساله
۱۷/۰	۱۵/۲	۱۶/۱	۱۲ ۸۲۸	۱۱ ۶۸۸	۲۴ ۱۵۱۶	۲۵ - ۲۹ ساله
۱۰/۵	۱۱/۲	۱۰/۶	۷ ۹۰۸	۸ ۶۶۱	۱۶ ۱۵۶۹	۳۰ - ۳۴ ساله
۶/۷	۷/۳	۷/۰	۵ ۲۰۰	۵ ۶۱۲	۱۰ ۸۱۲	۳۵ - ۳۹ ساله
۳/۴	۳/۶	۳/۲	۲ ۵۸۵	۳ ۰۴۰	۵ ۶۲۵	۴۰ - ۴۴ ساله
۱/۶	۲/۰	۱/۸	۱ ۲۳۶	۱ ۵۷۶	۲ ۸۱۲	۴۵ - ۴۹ ساله
۰/۶	۰/۶	۰/۸	۴۷۶	۶۷۰	۱ ۱۴۶	۵۰ - ۵۴ ساله
۰/۲	۰/۵	۰/۳	۱۵۵	۳۴۸	۵۰۳	۵۵ - ۵۹ ساله
-	-	-	۳۶	۲۷	۶۳	سن اظهار نشده
-	-	-	۱۶/۴	۱۸/۷	۱۶/۰	بیان سنی
۱۰۰/۰	۱۰۰/۰	۱۰۰/۰	۶ ۱۳۷	۶ ۰۸۴	۱۲ ۲۲۱	شهر زابل
۱۷/۱	۱۶/۴	۱۶/۷	۱ ۰۵۲	۱۱۵	۲ ۰۶۷	کلیه سنین
۳/۰	۲/۸	۱/۶	۱۸۷	۱۷۲	۳۵۹	کثر از ۵ ساله
۱۶/۱	۱۳/۵	۱۳/۸	۸۶۵	۸۲۲	۱ ۶۸۸	کثر از یکساله
۱۳/۵	۱۲/۶	۱۲/۲	۸۹۱	۸۴۵	۱ ۶۷۴	۱ - ۱ ساله
۱۰/۶	۱۲/۶	۱۱/۸	۶۵۱	۷۸۶	۱ ۴۳۷	۵ - ۱۰ ساله
۱۰/۰	۹/۴	۹/۷	۶۱۳	۵۷۲	۱ ۱۸۶	۱۵ - ۱۹ ساله
۸/۸	۷/۸	۸/۳	۵۳۴	۴۷۵	۱ ۰۰۹	۲۰ - ۲۴ ساله
۱۷/۷	۱۳/۴	۱۵/۶	۱ ۰۸۷	۸۱۴	۱ ۹۰۱	۲۵ - ۲۹ ساله
۱۰/۲	۱۲/۲	۱۱/۳	۶۳۴	۷۴۲	۱ ۳۷۷	۳۰ - ۳۴ ساله
۶/۶	۸/۱	۷/۴	۴۰۶	۵۰۲	۹۰۸	۳۵ - ۳۹ ساله
۳/۳	۳/۴	۳/۰	۲۰۱	۲۰۶	۴۰۷	۴۰ - ۴۴ ساله
۱/۵	۱/۶	۱/۶	۹۱	۱۰۰	۱۹۱	۴۵ - ۴۹ ساله
۰/۲	۰/۵	۰/۴	۳۳	۳۶	۶۹	۵۰ - ۵۴ ساله
۰/۲	۰/۲	۰/۶	۱۰	۱۰	۲۰	۵۵ - ۵۹ ساله
-	-	-	۱۰	۱	۱۱	سن اظهار نشده
-	-	-	۱۶/۷	۱۸/۶	۱۶/۰	بیان سنی
۱۰۰/۰	۱۰۰/۰	۱۰۰/۰	۶۳ ۳۰۱	۷۰ ۸۵۱	۱۳۴ ۱۵۲	بقیه نقاط حوزه سرشماری زابل
۱۶/۶	۱۸/۷	۱۶/۲	۱۳ ۷۶۰	۱۴ ۱۶۱	۲۷ ۹۲۱	کثر از ۵ ساله
۲/۱	۲/۱	۱/۱	۱ ۴۷۶	۱ ۴۱۶	۲ ۸۹۲	کثر از یکساله
۱۷/۸	۱۶/۵	۱۷/۱	۱۴ ۳۱۴	۱۱ ۶۱۵	۲۵ ۹۲۹	۱ - ۱ ساله
۱۵/۱	۱۵/۸	۱۵/۴	۱۰ ۴۳۱	۱۱ ۲۰۵	۲۱ ۶۳۶	۵ - ۱۰ ساله
۸/۷	۱۰/۳	۱/۵	۶ ۰۴۱	۷ ۳۲۷	۱۳ ۳۶۸	۱۵ - ۱۹ ساله
۷/۱	۷/۲	۷/۱	۴ ۶۴۸	۵ ۰۷۱	۹ ۷۱۹	۲۰ - ۲۴ ساله
۶/۶	۶/۱	۸/۰	۶ ۲۱۰	۴ ۸۵۵	۱۱ ۰۶۵	۲۵ - ۲۹ ساله
۱۶/۶	۱۵/۴	۱۶/۱	۱۱ ۷۴۱	۱۰ ۸۷۴	۲۲ ۶۱۵	۳۰ - ۳۴ ساله
۱۰/۵	۱۱/۲	۱۰/۶	۷ ۲۷۴	۷ ۴۱۸	۱۴ ۶۹۲	۳۵ - ۳۹ ساله
۶/۷	۷/۳	۶/۶	۴ ۱۱۴	۵ ۱۱۰	۹ ۲۲۴	۴۰ - ۴۴ ساله
۳/۴	۳/۰	۳/۸	۲ ۳۸۴	۲ ۸۱۴	۵ ۱۹۸	۴۵ - ۴۹ ساله
۱/۷	۲/۱	۱/۶	۱ ۴۴۸	۱ ۴۷۲	۲ ۹۲۰	۵۰ - ۵۴ ساله
۰/۷	۰/۶	۰/۸	۴۵۷	۶۶۱	۱ ۰۶۸	۵۵ - ۵۹ ساله
۰/۲	۰/۵	۰/۳	۱۵۵	۳۳۸	۴۹۳	سن اظهار نشده
-	-	-	۳۶	۲۱	۵۷	بیان سنی
-	-	-	۱۶/۴	۱۸/۷	۱۶/۰	بیان سنی

جدول شماره ۴- وضع زناشویی بر حسب سن و جنس در جمعیت از ۱۵ ساله به بالای حوزه سرشماری زابل : آبانماه ۱۳۳۵ تا اسفندماه ۱۳۳۶ (سن اظهار نشده نیز جزو جمع سنین از ۱۵ ساله بالا منظور شده است)

ازدواج نکرده	سر همسر		دارای همسر		جمع	سن و جنس کل حوزه سرشماری زابل
	در اثر طلاق	در اثر فوت	چند درصد	تعداد		
۱۰۰۱۰	۱۳۱۱	۶۶۱	۷۱/۰	۳۰۲۵۱	۴۲۶۱۶	جمع از ۱۵ ساله به بالا - سر
۱۹۵۱	۵۶۱	۲	۲/۱	۱۲۱	۵۶۱۱	۱۹-۱۵ ساله
۳۲۰۲	۳۵۵	۲۶	۳۲/۶	۱۷۲۷	۵۳۳۰	۲۰-۲۴ ساله
۱۶۶۵	۲۴۰	۱۳۲	۸۲/۶	۶۶۵۱	۱۱۶۸۸	۲۵-۳۴ ساله
۲۰۰	۷۵	۱۵۱	۶۵/۰	۸۲۵۷	۸۶۶۱	۳۵-۴۴ ساله
۲۹	۲۶	۱۶۱	۹۵/۱	۵۳۵۶	۵۶۱۲	۴۵-۵۴ ساله
۱۱	۱۱	۱۵۲	۹۳/۳	۲۸۵۶	۳۰۳۰	۵۵-۶۴ ساله
۵	۸	۱۳۲	۹۰/۸	۱۴۲۱	۱۵۷۶	۶۵-۷۴ ساله
۳	۲۵	۲۴	۸۱/۸	۵۴۸	۶۷۰	۷۵-۸۴ ساله
۲	۱	۲۱	۸۱/۶	۲۸۱	۳۴۸	۸۵ ساله به بالا
۱۲	۴	۱	*	۱۰	۲۷	سن اظهار نشده
۴۵۰۵	۱۱۵۷	۵۹۰۶	۷۲/۱	۳۱۰۷۶	۴۲۶۴۴	جمع از ۱۵ ساله به بالا - زن
۳۰۲۶	۴۲۷	۱۵	۳۷/۳	۲۰۷۳	۵۵۶۱	۱۹-۱۵ ساله
۸۶۶	۲۴۰	۱۴	۸۳/۲	۵۶۸۳	۶۸۴۳	۲۰-۲۴ ساله
۴۱۰	۳۵۶	۴۵۰	۶۶/۳	۱۱۷۰۶	۱۲۸۲۸	۲۵-۳۴ ساله
۱۱۰	۱۳۵	۱۰۸۲	۸۳/۳	۶۵۱۱	۷۶۰۸	۳۵-۴۴ ساله
۴۹	۵۱	۱۶۱۰	۶۶/۳	۲۲۳۰	۵۰۲۰	۴۵-۵۴ ساله
۱۰	۲۰	۱۴۰۲	۴۴/۶	۱۱۵۳	۲۵۸۵	۵۵-۶۴ ساله
۱۸	۱۵	۷۶۰	۲۶/۰	۴۴۱	۱۲۳۹	۶۵-۷۴ ساله
۱۷	۶	۳۲۱	۲۷/۷	۱۳۲	۱۷۶	۷۵-۸۴ ساله
۱۳	-	۲۲	۲۵/۸	۴۰	۱۵۵	۸۵ ساله به بالا
۱۶	۴	-	*	۱۱	۳۶	سن اظهار نشده
۳۱	۱۰۶۱	۷۵۰	۶۶/۰	۲۴۸۳	۳۴۵۸	جمع از ۱۵ ساله به بالا - سر
۱	۵۱۸	-	۰/۷	۴	۵۷۳	۱۹-۱۵ ساله
۲	۳۲۹	۱	۳۰/۱	۱۱۴	۴۷۵	۲۰-۲۴ ساله
۱۳	۱۴۰	۱	۸۰/۱	۶۵۶	۸۱۴	۲۵-۳۴ ساله
۷	۱۱	۱۴	۶۴/۶	۷۰۳	۷۴۲	۳۵-۴۴ ساله
۳	۵	۱۷	۶۵/۰	۱۷۷	۵۰۲	۴۵-۵۴ ساله
۳	۳	۱۴	۹۰/۳	۱۸۶	۱۰۶	۵۵-۶۴ ساله
۱	۱	۱۴	۸۱/۰	۸۱	۱۰۰	۶۵-۷۴ ساله
۱	-	۶	*	۲۲	۲۹	۷۵-۸۴ ساله
۱	-	۳	*	۱	۱۰	۸۵ ساله به بالا
-	۴	-	*	۲	۶	سن اظهار نشده
۱۳۲	۵۵۴	۵۷۱	۶۴/۱	۲۳۴۰	۳۶۰۵	جمع از ۱۵ ساله به بالا - زن
۱۷	۳۹۱	-	۳۳/۱	۲۰۵	۶۱۳	۱۹-۱۵ ساله
۳۳	۱۲	۷	۷۷/۲	۴۱۲	۵۳۴	۲۰-۲۴ ساله
۵۰	۴۲	۶۶	۸۵/۲	۱۲۶	۱۰۸۷	۲۵-۳۴ ساله
۲۲	۱۸	۱۰۲	۷۷/۶	۴۹۲	۶۳۴	۳۵-۴۴ ساله
۱۵	۵	۱۸۸	۴۸/۸	۱۶۸	۴۰۶	۴۵-۵۴ ساله
۱	۱	۱۲۰	۳۱/۷	۷۱	۱۰۱	۵۵-۶۴ ساله
۳	۲	۶۸	*	۱۸	۶۱	۶۵-۷۴ ساله
-	-	۱۸	*	۱	۱۱	۷۵-۸۴ ساله
۱	-	۷	*	۲	۱۰	۸۵ ساله به بالا
-	۳	-	*	۷	۱۰	سن اظهار نشده

بقیه جدول شماره ۴ - وضع زناشویی بر حسب سن و جنس در جمعیت از ۱۵ ساله به بالای حوزه سرشماری زابل : آبانماه ۱۳۳۵ (نوامبر ۱۹۵۶)

(سن اظهار نشده نیز جزو جمع سنین از ۱۵ ساله بیالا منظور شده است)

ازدواج	بی همسر		دارای همسر		جمع	سن و جنس
	در اثر طلاق	در اثر فوت	چند درصد	تعداد		
۱۰۰۵۱	۲۴۵	۸۸۶	۷۱/۴	۱۲۱۶۸	۳۱۱۵۸	بقیه نقاط حوزه سرشماری زابل جمع از ۱۵ ساله بیالا
۴۹۵۰	۱	۳	۲/۳	۱۱۷	۵۰۷۱	۱۹-۱۵ ساله
۳۳۰۰	۲۶	۳۵	۲۲/۸	۱۵۹۴	۴۸۵۵	۲۴-۲۰ ساله
۱۶۵۳	۱۰۰	۱۲۶	۸۲/۷	۸۹۹۵	۱۰۸۷۴	۲۴-۲۵ ساله
۱۹۳	۵۶	۱۴۵	۹۵/۰	۷۵۵۴	۷۹۴۸	۲۴-۲۵ ساله
۳۶	۲۱	۱۷۴	۹۵/۵	۴۸۷۱	۵۱۱۰	۲۴-۲۵ ساله
۸	۸	۱۳۸	۹۴/۵	۲۶۷۰	۲۸۲۴	۲۴-۲۵ ساله
۴	۷	۱۱۸	۹۱/۳	۱۳۴۷	۱۴۷۶	۲۴-۲۵ ساله
۲	۲۵	۸۸	۸۲/۱	۵۲۶	۶۴۱	۲۴-۲۵ ساله
۱	۱	۵۸	۸۲/۲	۲۷۸	۳۳۸	۲۴-۲۵ ساله
۱۲	-	۱	*	۸	۲۱	سن اظهار نشده
۴۳۷۳	۶۰۳	۵۳۲۷	۷۲/۶	۲۸۷۳۶	۳۱۰۳۹	جمع از ۱۵ ساله بیالا
۳۰۱۹	۴۶	۱۵	۳۷/۸	۱۸۶۸	۴۹۴۸	۱۹-۱۵ ساله
۷۹۳	۱۴۸	۸۷	۸۲/۷	۵۲۷۱	۶۳۶۹	۲۴-۲۰ ساله
۳۶۰	۲۱۷	۳۸۱	۹۱/۸	۱۰۷۸۳	۱۱۷۴۱	۲۴-۲۵ ساله
۸۸	۱۰۷	۱۸۰	۸۳/۸	۶۰۹۹	۷۲۷۴	۲۴-۲۵ ساله
۳۴	۴۶	۱۵۰۲	۹۵/۷	۲۰۳۲	۴۶۱۴	۲۴-۲۵ ساله
۹	۱۹	۱۳۸۲	۴۵/۱	۱۰۷۴	۲۳۸۴	۲۴-۲۵ ساله
۱۵	۱۳	۱۹۲	۳۷/۳	۴۲۸	۱۱۴۸	۲۴-۲۵ ساله
۱۷	۶	۳۰۳	۲۸/۷	۱۳۱	۴۵۷	۲۴-۲۵ ساله
۲۲	-	۸۵	۲۶/۲	۳۸	۱۴۵	۲۴-۲۵ ساله
۱۶	۱	-	*	۱۲	۲۱	سن اظهار نشده

- در مواردیکه جمع کمتر از ۱۰۰ باشد چند درصد نشان داده نمیشود -

جدول شماره ۵ - وضع سواد بر حسب سن و جنس در جمعیت ازده ساله به بالای حوزه سرشماری زابل : آبان ماه ۱۳۴۵ (توامبر ۱۹۵۶)
(سن اظهار نشده نیز جزء جمع سنین ازده ساله به بالا منظور شده است)

آنها که سواد اظهار دارند	نمی توانند بخوانند و ننویسند	فقط می توانند بخوانند	می توانند بخوانند و ننویسند (با سواد)			جمع کل	سن و جنس
			تحصیلات رسمی ندارند	تحصیلات رسمی دارند	چند درصد		
۹۴۱	۹۳۴۹۲	۷۸۷	۱۲۱۱	۴۳۴۸	۵/۶	۵۵۶۷	۱۰۰-۶۵
مردوزن							
جمع ازده ساله به بالا							
۵۵	۱۲۸۸۷	۶۳	۱۱۲	۱۶۹۱	۱۲/۲	۱۸۰۴	۱۴-۱۰
۳۱	۱۰۰۲۰	۷۴	۷۲	۱۰۰۷	۹/۶	۱۰۸۰	۱۹-۱۵
۳۱	۱۱۳۶۸	۷۳	۸۱	۶۱۰	۵/۷	۶۹۱	۲۴-۲۰
۵۲	۲۳۴۱۶	۱۸۶	۲۸۷	۵۷۲	۲/۵	۸۵۹	۲۹-۲۵
۳۸	۱۵۸۳۴	۱۷۲	۲۷۰	۲۸۹	۳/۳	۵۰۴	۳۴-۳۰
۱۸	۱۰۱۴۴	۱۰۱	۲۲۱	۱۴۰	۲/۴	۳۶۱	۳۹-۳۵
۱۴	۵۴۰۶	۵۸	۱۰۷	۴۰	۲/۴	۱۲۷	۴۴-۴۰
۱۰	۴۳۲۷	۴۸	۶۷	۱۲	۱/۸	۷۹	۶۵ ساله به بالا
-	۶۴	-	-	۲	-	۲	سن اظهار نشده
۱۷	۴۴۹۳۰	۶۰۲	۱۱۳۲	۳۹۷۸	۱۰/۱	۵۱۰۰	جمع ازده ساله به بالا
سین							
جمع ازده ساله به بالا							
۲۲	۶۴۴۷	۲۷	۷۷	۱۵۴۰	۲۰/۰	۱۶۱۷	۱۴-۱۰
۱۴	۴۶۱۳	۲۷	۵۵	۶۳۵	۱۷/۴	۹۸۰	۱۹-۱۵
۱۵	۴۶۳۹	۵۴	۷۴	۵۴۸	۱۱/۷	۶۲۲	۲۴-۲۰
۱۵	۱۰۷۲۹	۱۵۸	۲۷۰	۵۱۶	۶/۷	۷۸۶	۲۹-۲۵
۱۷	۷۹۹۶	۱۴۱	۲۶۱	۲۶۸	۶/۱	۵۲۹	۳۴-۳۰
۶	۵۱۶۶	۸۵	۲۱۴	۱۳۸	۶/۳	۳۵۲	۳۹-۳۵
۴	۲۸۴۴	۴۱	۱۰۴	۲۹	۴/۴	۱۳۲	۴۴-۴۰
۴	۲۴۶۸	۴۳	۶۷	۱۲	۲/۵	۷۹	۶۵ ساله به بالا
-	۲۵	-	-	۲	-	۲	سن اظهار نشده
۱۵۱	۴۸۵۳۲	۱۸۵	۹۷	۲۷۰	۰/۹	۴۶۷	جمع ازده ساله به بالا
زن							
جمع ازده ساله به بالا							
۲۲	۶۴۶۶	۳۶	۳۶	۱۵۱	۲/۸	۱۸۷	۱۴-۱۰
۱۷	۵۴۰۷	۲۷	۱۸	۸۲	۱/۸	۱۰۰	۱۹-۱۵
۱۶	۶۷۲۹	۱۶	۷	۶۲	۱/۰	۶۶	۲۴-۲۰
۲۷	۱۲۶۸۷	۲۱	۱۷	۵۶	۰/۶	۷۲	۲۹-۲۵
۲۱	۷۸۳۸	۲۴	۹	۱۶	۰/۲	۲۵	۳۴-۳۰
۱۲	۴۹۷۵	۲۴	۷	۲	۰/۲	۹	۳۹-۳۵
۱۰	۲۵۶۲	۳	۳	۱	۰/۲	۴	۴۴-۴۰
۶	۱۸۵۹	-	-	-	-	-	۶۵ ساله به بالا
-	۳۹	-	-	-	-	-	سن اظهار نشده
۴۷	۶۱۰۲	۱۵۶	۳۰۴	۱۸۹۱	۲۵/۸	۲۱۹۵	جمع ازده ساله به بالا
شهرزابل							
مردوزن							
جمع ازده ساله به بالا							
۱۲	۶۹۳	۲۵	۳۰	۱۷۷	۴۹/۱	۷۰۷	۱۴-۱۰
۸	۷۵۳	۲۲	۲۲	۳۸۰	۳۴/۰	۴۰۳	۱۹-۱۵
۳	۷۳۲	۱۴	۱۵	۲۴۵	۲۵/۸	۲۶۰	۲۴-۲۰
۱۲	۱۵۱۲	۲۷	۵۳	۲۹۷	۱۸/۴	۳۴۹	۲۹-۲۵
۶	۱۱۰۰	۲۹	۶۴	۱۷۸	۱۷/۶	۲۴۲	۳۴-۳۰
۲	۷۲۳	۲۴	۶۱	۹۰	۱۷/۵	۱۵۱	۳۹-۳۵
۲	۳۴۴	۸	۳۶	۱۷	۱۳/۰	۵۳	۴۴-۴۰
۱	۲۳۱	۷	۱۵	۵	۷/۷	۲۰	۶۵ ساله به بالا
-	۱۴	-	-	۲	-	۲	سن اظهار نشده

۵- در مواردیکه جمع کل کمتر از ۱۰۰ باشد چند درصد نشان داده نمیشود.

بقیه جدول شماره ۵- وضع مواد بزرگسالان و جنس در جمعیت از ده ساله بیالای حوزه سرشماری زابل: آبانماه ۱۳۳۵ (نوامبر ۱۹۵۶)
(سن اظهار نشده نیز جز جمع سنین از ده ساله بیالای منظور شده است)

آنهایکه سواد ندارند اظهار	نمیخوانند بخوانند و بنویسند	نقطه میخوانند بخوانند	میشوند بخوانند و بنویسند (باسواد)			جمع کل	سن و جنس	
			تحصیلات رسمی ندارند	تحصیلات رسمی دارند	چند درصد			
۱۴	۲۳۵۷	۱۷	۲۵۰	۱۵۵۱	۴۴/۱	۱۸۰۶	۴۲۴۴	شهر زابل
								سرد
								جمع از ده ساله بیالا
۱	۲۳۵	۱	۱۸	۵۱۶	۶۱/۲	۵۴۴	۷۸۶	۱۴-۱۰ ساله
۴	۲۴۶	۲	۹	۳۱۲	۵۶/۰	۳۲۱	۵۷۳	۱۹-۱۵ ساله
-	۲۶۵	۵	۱۰	۱۶۵	۴۳/۲	۲۰۵	۴۷۵	۲۴-۲۰ ساله
۲	۵۱۲	۱۵	۳۹	۲۴۶	۳۵/۰	۲۸۵	۸۱۴	۲۹-۲۵ ساله
۱	۴۹۸	۲۰	۵۹	۱۶۵	۲۰/۱	۲۲۴	۷۴۳	۳۴-۳۰ ساله
-	۲۳۴	۱۴	۶۶	۸۸	۲۰/۷	۱۵۴	۵۰۲	۳۹-۳۵ ساله
-	۱۵۰	۵	۳۴	۱۷	۲۴/۸	۵۱	۲۰۶	۴۴-۴۰ ساله
۱	۱۱۳	۵	۱۵	۵	۱۴/۴	۲۰	۱۳۹	۴۹-۴۵ ساله
-	۴	-	-	۲	*	۲	۱	۶۰ ساله بیالا
								سن اظهار نشده
								زن
۲۳	۲۷۴۵	۸۱	۵۴	۲۳۵	۹/۲	۳۸۶	۴۲۵۶	جمع از ده ساله بیالا
۱	۴۵۸	۲۴	۱۲	۱۵۱	۲۵/۰	۱۶۳	۶۵۱	۱۴-۱۰ ساله
۴	۵۰۷	۲۰	۱۴	۶۸	۱۳/۴	۸۲	۶۱۳	۱۹-۱۵ ساله
۲	۴۶۷	۹	۵	۵۰	۱۰/۳	۵۵	۵۳۴	۲۴-۲۰ ساله
۱۱	۱۰۰۰	۱۲	۱۲	۵۱	۵/۱	۶۴	۱۰۸۷	۲۹-۲۵ ساله
۵	۶۰۲	۱	۵	۱۲	۲/۰	۱۸	۶۳۴	۳۴-۳۰ ساله
۲	۳۸۹	۱۰	۲	۲	۱/۲	۵	۴۰۶	۳۹-۳۵ ساله
۲	۱۹۴	۳	۲	-	۱/۰	۲	۲۰۱	۴۴-۴۰ ساله
-	۱۱۸	۲	-	-	-	-	۱۲۰	۴۹-۴۵ ساله
-	۱۰	-	-	-	-	-	۱۰	۶۰ ساله بیالا
								سن اظهار نشده
								بقیه نقاط حوزه سرشماری زابل
								مرد و زن
۱۰۲	۸۷۳۶۰	۱۳۱	۹۱۵	۲۴۵۷	۲/۷	۲۴۷۲	۹۱۵۶۵	جمع از ده ساله بیالا
۴۳	۱۲۱۱۰	۳۸	۸۳	۱۰۱۴	۸/۲	۱۰۶۲	۱۲۳۶۸	۱۴-۱۰ ساله
۲۳	۱۲۹۷	۵۲	۵۰	۶۲۷	۶/۸	۶۷۷	۱۰۰۱۱	۱۹-۱۵ ساله
۲۸	۱۰۳۲۶	۵۹	۱۱	۳۱۵	۲/۹	۴۳۱	۱۳۱۵۴	۲۴-۲۰ ساله
۳۹	۱۱۹۰۴	۱۳۲	۲۳۵	۲۷۵	۲/۳	۵۱۰	۲۲۶۱۵	۲۹-۲۵ ساله
۳۲	۱۴۷۱۴	۱۱۴	۲۰۶	۱۰۶	۲/۰	۳۱۲	۱۵۲۲۲	۳۴-۳۰ ساله
۱۶	۱۴۲۱	۸۵	۱۵۲	۵۰	۲/۱	۲۰۲	۹۷۲۴	۳۹-۳۵ ساله
۱۲	۵۰۲۲	۵۰	۷۱	۱۲	۱/۱	۸۴	۵۲۰۸	۴۴-۴۰ ساله
۱	۱۰۶۶	۴۱	۵۲	۷	۱/۴	۵۹	۴۲۰۵	۴۹-۴۵ ساله
-	۵۰	-	-	-	-	-	۵۰	سن اظهار نشده
								سرد
۸۲	۴۲۵۷۲	۵۳۵	۸۷۲	۲۴۰۲	۷/۱	۲۴۱۴	۴۶۴۸۵	جمع از ده ساله بیالا
۱۶	۱۹۱۲	۲۱	۵۱	۱۰۱۴	۱۴/۱	۱۰۷۳	۷۳۲۷	۱۴-۱۰ ساله
۱۰	۴۱۶۷	۳۵	۴۱	۶۱۳	۱۲/۰	۶۵۱	۵۰۷۱	۱۹-۱۵ ساله
۱۵	۴۳۲۴	۴۱	۶۴	۳۵۲	۸/۱	۴۱۷	۴۸۵۵	۲۴-۲۰ ساله
۱۳	۱۰۲۱۷	۱۴۱	۲۰۱	۲۷۰	۴/۱	۵۰۱	۱۰۸۷۴	۲۹-۲۵ ساله
۱۶	۷۴۹۸	۱۲۱	۲۰۶	۱۰۲	۲/۸	۳۰۵	۷۶۹۸	۳۴-۳۰ ساله
۶	۴۸۳۵	۷۱	۱۴۸	۵۰	۳/۹	۱۶۸	۵۱۱۰	۳۹-۳۵ ساله
۴	۲۶۱۴	۴۴	۷۰	۱۲	۲/۰	۸۲	۲۸۲۴	۴۴-۴۰ ساله
۳	۲۳۵۵	۲۸	۵۲	۷	۲/۴	۵۹	۲۴۵۵	۴۹-۴۵ ساله
-	۲۱	-	-	-	-	-	۲۱	سن اظهار نشده

بقيه جدول شماره ۸ - وضع سواد بر حسب سن و جنس در جمعیت ازده ساله بیالای حوزه سرشماری ژاپل : آبان ماه ۱۳۳۵ (نوامبر ۱۹۵۶)
(سن اظهار نشده نیز جزا جمع شدن ازده ساله بیالا منظور شده است)

ردیف	جمع کل	چنانچه بخوانند و نتوانند (یا سواد)				جمع کل	سن و جنس
		چند درصد	تحصیلات رسمی دارند	تحصیلات رسمی ندارند	فقط میتوانند بخوانند		
۱	۴۵۰۸۰	۷۸	۲۵	۴۳	۹۶	۴۴۷۸۷	بقیه نقاط حوزه سرشماری ژاپل زن جمع ازده ساله بیالا
۷	۶۰۴۱	۲۴	-	۲۴	۱۲	۵۹۲۸	۱۰-۱۴ ساله
۳	۴۹۴۸	۱۸	۱۴	۴	۱۷	۴۹۰۰	۱۵-۱۹ ساله
۳	۶۲۹۹	۱۴	۱۲	۲	۱۰	۶۲۶۴	۲۰-۲۴ ساله
۶	۱۱۷۴۱	۶	۵	۴	۱۱	۱۱۶۸۷	۲۵-۳۴ ساله
۶	۷۲۷۹	۷	۳	۴	۱۵	۷۲۳۶	۳۵-۴۴ ساله
۰	۴۶۱۴	۴	-	۴	۱۰	۴۵۸۶	۴۵-۵۴ ساله
۸	۲۳۸۴	۲	۱	۱	۶	۲۳۶۸	۵۵-۶۴ ساله
۶	۱۷۵۰	-	-	-	۳	۱۷۴۱	۶۵ ساله بیالا
-	۲۹	-	-	-	-	۲۹	سن اظهار نشده

بقیه جدول شماره ۵- وضع سواد بر حسب سن و جنس در جمعیت ازده ساله پیلای حوزه سرشماری زابل: آبانماه ۱۳۳۵ (نوامبر ۱۹۵۶)
(سن اظهار نشده نیز جزا جمع سنین ازده ساله بیالاشطور شده است)

آنهایکه سواد نداشتند (اظهاری)	نمیخوانند بخوانند و بنویسند	نقطه میخوانند بخوانند	میشوند بخوانند و بنویسند (با سواد)			جمع کل	سن و جنس
			تحصیلات رسمی ندارند	تحصیلات رسمی دارند	چند درصد		
۱۴	۲۳۵۷	۱۷	۲۵۰	۱۰۵۶	۱۲/۶	۲۸۰۶	۱۲۴۴
شهر زابل							
سرک							
جمع ازده ساله بیالا							
۱	۲۳۵	۱	۱۸	۵۲۶	۱۱/۲	۵۴۴	۷۸۶
۴	۲۴۶	۲	۹	۲۱۲	۵۶/۰	۲۲۱	۵۷۲
۲	۲۶۵	۵	۱۰	۱۶۵	۴۲/۲	۲۰۵	۴۷۵
۲	۵۱۱	۱۵	۲۶	۲۴۶	۲۵/۰	۲۸۵	۸۱۴
۱	۶۶۸	۲۰	۵۶	۱۶۵	۲۰/۱	۲۲۴	۷۴۲
۳	۲۲۴	۱۴	۱۶	۸۸	۲۰/۷	۱۵۴	۵۰۲
۳	۱۵۰	۵	۲۴	۱۷	۲۴/۸	۵۱	۲۰۶
۱	۱۱۲	۵	۱۵	۵	۱۴/۴	۲۰	۱۳۶
-	۰	-	-	۲	-	۲	۶
سن اظهار نشده							
رین							
جمع ازده ساله بیالا							
۲۲	۲۷۴۵	۸۶	۵۴	۲۲۵	۱/۲	۲۸۱	۱۶۵۶
۶	۴۵۸	۲۴	۱۲	۱۵۱	۲۵/۰	۱۶۲	۶۵۱
۴	۵۰۷	۲۰	۱۴	۶۸	۱۲/۴	۸۲	۶۱۲
۲	۴۶۷	۶	۵	۵۰	۱۰/۲	۵۵	۵۲۴
۱۱	۱۰۰۰	۱۲	۱۲	۵۱	۵/۱	۶۴	۱۰۸۷
۵	۶۰۲	۶	۵	۱۲	۲/۰	۱۸	۶۲۴
۲	۲۸۱	۱۰	۲	۲	۱/۲	۵	۴۰۶
۲	۱۶۴	۲	۲	-	۱/۰	۲	۲۰۱
-	۱۱۸	۲	-	-	-	-	۶۲۰
-	۱۰	-	-	-	-	-	۱۰
سن اظهار نشده							
بقیه نقاط حوزه سرشماری زابل							
مرکزین							
جمع ازده ساله بیالا							
۲۰۲	۸۷۳۶۰	۶۳۱	۳۱۵	۲۴۵۷	۲/۷	۲۲۷۲	۶۱۵۶۵
۴۲	۱۲۱۱۰	۲۸	۸۳	۱۰۶۴	۸/۲	۱۰۹۷	۱۲۳۶۸
۲۲	۱۲۶۷	۵۲	۵۰	۶۲۷	۶/۸	۶۷۷	۱۰۰۶۱
۲۸	۱۰۳۶۶	۵۹	۱۱	۲۶۵	۲/۶	۴۲۱	۱۱۱۵۴
۳۶	۱۱۱۰۴	۱۱۲	۲۷۵	۲۷۵	۲/۳	۵۱۰	۲۲۶۱۵
۲۲	۱۴۶۱۴	۱۴۴	۲۰۶	۱۰۶	۲/۰	۲۱۲	۱۵۹۲۲
۱۱	۱۴۲۱	۸۵	۱۵۲	۵۰	۲/۱	۲۰۲	۱۶۲۴
۱۲	۵۰۶۲	۵۰	۷۱	۱۲	۱/۱	۸۶	۵۲۰۸
۱	۱۰۶۶	۴۱	۵۲	۷	۱/۴	۵۶	۴۲۰۵
-	۵۰	-	-	-	-	-	۵۰
سن اظهار نشده							
سرک							
جمع ازده ساله بیالا							
۸۲	۴۱۵۷۲	۵۲۵	۸۷۲	۲۴۶۲	۷/۱	۲۲۶۴	۴۶۴۸۵
۱۶	۱۲۱۲	۲۶	۵۶	۱۰۶۴	۱۴/۶	۱۰۷۲	۷۳۲۷
۱۰	۴۶۷	۳۵	۴۶	۶۱۲	۱۱/۰	۶۵۹	۵۰۷۱
۱۵	۴۳۷۴	۴۶	۶۴	۳۵۲	۸/۱	۴۱۷	۴۸۵۵
۱۲	۱۰۶۱۷	۱۴۱	۳۱۱	۲۷۰	۴/۱	۵۰۱	۱۰۸۷۴
۱۶	۷۴۹۸	۱۲۱	۳۰۶	۱۰۲	۳/۸	۳۰۵	۷۶۴۸
۶	۴۸۳۵	۷۱	۱۴۸	۵۰	۴/۹	۱۶۸	۵۶۱۰
۴	۲۶۱۴	۴۴	۷۰	۱۲	۳/۰	۸۲	۲۸۲۴
۲	۲۳۵۵	۲۸	۵۲	۷	۲/۴	۵۶	۲۴۵۵
-	۲۱	-	-	-	-	-	۲۱
سن اظهار نشده							

در مواردیکه جمع کل کمتر از ۱۰۰ باشد چند درصد نشان داده نمیشود.

بقیه جدول شماره ۵ - وضع سواد بر حسب سن و جنس در جمعیت ازده ساله بیالای حوزه سرشماری زابل : آبانماه ۱۳۳۵ (نوامبر ۱۹۵۶)
(سن اظهار نشده نیز جز جمع سنین ازده ساله بیالا منظور شده است)

آیا ظ	نمیخوانند و بنویسند	نقطه میتوانند بخوانند	چنانچه بخوانند و بنویسند (یا سواد)				جمع کل	سن و جنس
			تحصیلات رسمی ندارند	تحصیلات رسمی دارند	چند درصد	جمع یا سواد		
۱	۴۴۷۸۷	۱۶	۴۳	۳۵	۰/۲	۷۸	۴۵۰۸۰	بقیه نقاط حوزه سرشماری زابل زن جمع ازده ساله بیالا
۷	۵۱۷۸	۱۲	۲۴	-	۰/۴	۲۴	۶۰۴۱	۱۴-۱۰ ساله
۳	۴۱۰۰	۱۷	۴	۱۴	۰/۸	۱۸	۴۹۴۸	۱۹-۱۵ ساله
۲	۶۲۶۶	۱۰	۲	۱۲	۰/۲	۱۴	۶۲۶۶	۲۴-۲۰ ساله
۳	۱۱۱۸۷	۱۹	۴	۵	۰/۱	۹	۱۱۷۴۱	۲۹-۲۵ ساله
۶	۷۲۳۶	۱۵	۴	۳	۰/۱	۷	۷۲۳۶	۳۴-۳۰ ساله
۵	۴۵۸۲	۱۴	۴	-	۰/۱	۴	۴۶۱۴	۳۹-۳۵ ساله
۸	۲۳۶۸	۶	۱	۱	۰/۱	۲	۲۳۸۱	۴۴-۴۰ ساله
۶	۱۷۴۱	۳	-	-	-	-	۱۷۵۰	۶۵ ساله بیالا
-	۲۹	-	-	-	-	-	۲۹	سنین اظهار نشده

-۱۱-

۰۱ - ۰۴ - ۰۵ - ۰۱۵ - ۰۳ - ۰۱ - ۰۱

جدول شماره ۱- آخرین مدارك تحصیلی بر حسب سن و جنس در جمعیت ازده ساله بیالای حوزه سرشماری زابل : آبانماه ۱۳۳۵ (نوامبر ۱۹۵۶)
(من اظهار نشده نیز جز جمع سنین ازده ساله بیالا منظور شده است)

ظ	از ۲۵ ساله بیالا					از ۱۰ تا ۲۴ ساله				جمع ازده ساله بیالا	آخرین درجه تحصیلی و جنس	
	۱۶-۱۵ ساله بیالا	۱۵-۱۴ ساله	۱۴-۱۳ ساله	۱۳-۱۲ ساله	۱۲-۱۱ ساله	جمع	۲۴-۲۰ ساله	۱۹-۱۵ ساله	۱۴-۱۰ ساله			جمع
	۱۱۵۲	۵۵۸۵	۱۰۱۱۲	۱۳۳۱۷	۲۳۹۶۷	۶۰۷۱۳	۱۱۰۵۸	۶۰۱۹۸	۱۳۳۱۷	۳۴۸۷۳	۶۵۷۳۰	کل حوزه سرشماری زابل مردوزن مناصبکه مدارك تحصیلی رسمی ارزد و یاد درجه تحصیلی خود را بهارنگرده اند
	-	-	۲	۵	۵	۱۲	-	۳	۴۸	۵۱	۶۳	لهای ابتدائی
	۳	۴	۱۲	۲۴	۲۷	۷۰	۲۵	۲۶	۲۲۸	۲۷۹	۳۴۹	سال ۱ ابتدائی
	۲	۳	۱۲	۲۴	۲۲	۷۳	۲۲	۵۱	۳۴۵	۴۱۸	۴۹۱	سال ۲ ابتدائی
	۲	۳	۲۵	۴۶	۸۲	۱۵۸	۶۸	۱۳۰	۴۳۲	۶۳۰	۷۸۹	سال ۳ ابتدائی
	۱	۴	۱	۲۴	۳۱	۱۰۷	۱۰۹	۱۵۲	۳۴۸	۶۰۹	۷۱۶	سال ۴ ابتدائی
	۳	۱	۶۱	۱۲۱	۲۴۸	۴۴۲	۲۰۱	۲۸۲	۲۰۶	۶۱۰	۱۱۴۲	سال ۵ ابتدائی
	-	-	-	-	-	-	-	-	-	-	-	لهای متوسطه
	-	-	-	۴	۱۱	۱۵	۱۲	۱۰۳	۶۳	۱۷۸	۱۹۲	سال ۱ متوسطه
	-	۱	۳	۲	۱۱	۱۷	۲۲	۱۱۶	۱۱	۱۵۴	۱۷۱	سال ۲ متوسطه
	-	۱	۵	۱۵	۳۸	۵۹	۷۶	۸۷	۲	۱۶۵	۲۲۴	سال ۳ متوسطه
	-	-	۳	۲	۶	۱۱	۲۶	۳۵	-	۶۱	۷۲	سال ۴ متوسطه
	-	۲	۴	۳	۲۲	۳۲	۲۰	۱۸	-	۴۸	۸۰	سال ۵ متوسطه
	۱	۲	۳	۴	۱۲	۲۲	۱۲	۲	-	۱۵	۳۷	سال ۶ متوسطه
	-	-	-	-	-	-	-	-	-	-	-	لهای دانشکده
	-	-	-	-	-	-	-	-	-	-	-	سال ۱ دانشکده
	-	-	-	۱	-	۱	-	-	-	-	۱	سال ۲ دانشکده
	-	-	۱	۷	۴	۱۲	۲	-	-	۲	۱۵	سال ۳ دانشکده
	-	۱	-	-	۱	۲	-	-	-	-	۲	سال ۴ دانشکده و بیشتر
	-	-	-	-	-	-	-	-	-	-	-	سرک
	۲۵۸۲	۳۰۰۱	۵۱۷۴	۸۴۳۵	۱۱۱۷۴	۲۰۳۵۶	۴۷۸۳	۴۷۱۹	۶۵۷۵	۱۱۰۷۷	۴۱۷۵۸	مناصبکه مدارك تحصیلی رسمی ارزد و یاد درجه تحصیلی خود را بهارنگرده اند
	-	-	۲	۵	۵	۱۲	-	۳	۴۵	۴۸	۶۰	لهای ابتدائی
	۳	۴	۱۲	۲۲	۲۵	۶۶	۲۲	۲۴	۲۱۲	۲۵۸	۳۲۴	سال ۱ ابتدائی
	۲	۳	۱۲	۲۲	۲۲	۷۱	۲۱	۵۰	۲۱۹	۳۱۰	۴۶۱	سال ۲ ابتدائی
	۲	۳	۲۵	۴۴	۷۴	۱۴۸	۶۳	۱۱۸	۳۸۹	۵۷۰	۷۱۹	سال ۳ ابتدائی
	۱	۴	۱	۲۳	۳۶	۱۰۳	۱۰۳	۱۴۴	۲۱۱	۵۵۸	۶۶۱	سال ۴ ابتدائی
	۳	۱	۵۱	۱۱۵	۲۱۹	۴۰۵	۱۷۶	۲۵۷	۱۱۲	۶۲۵	۱۰۳۰	سال ۵ ابتدائی
	-	-	-	-	-	-	-	-	-	-	-	لهای متوسطه
	-	-	-	۴	۱۰	۱۴	۹	۶۱	۵۷	۱۵۲	۱۷۱	سال ۱ متوسطه
	-	۱	۲	۲	۱۱	۱۷	۲۱	۱۰۶	۱۱	۱۱۸	۱۵۵	سال ۲ متوسطه
	-	۱	۵	۱۲	۲۹	۴۷	۶۵	۷۸	۲	۱۴۵	۱۶۲	سال ۳ متوسطه
	-	-	۳	۲	۶	۱۱	۲۶	۳۳	-	۵۶	۶۰	سال ۴ متوسطه
	-	۲	۴	۳	۲۲	۳۱	۲۶	۱۸	-	۴۷	۷۸	سال ۵ متوسطه
	۱	۱	۳	۴	۱۰	۱۹	۱۰	۱	-	۱۱	۲۱	سال ۶ متوسطه
	-	-	-	-	-	-	-	-	-	-	-	لهای دانشکده
	-	-	-	-	-	-	-	-	-	-	-	سال ۱ دانشکده
	-	-	-	۱	-	۱	-	-	-	-	۱	سال ۲ دانشکده
	-	-	۱	۷	۴	۱۲	۲	-	-	۲	۱۵	سال ۳ دانشکده
	-	۱	-	-	۱	۲	-	-	-	-	۲	سال ۴ دانشکده و بیشتر

بقیه جدول شماره ۶- آخرین مدرک تحصیلی برحسب سن و جنس در جمعیت ازده ساله بیالای حوزه سرشماری زابل: آبانماه ۱۳۳۵ (نوامبر ۱۹۵۶)
(سن اظهارکننده نیز جز جمع سنین ازده ساله بیالا منظور شده است)

از ۲۵ ساله بیالا						از ۱۰ تا ۲۴ ساله				جمع ازده ساله بیالا	آخرین درجه تحصیلی و جنس
۶۰-۶۵ ساله	۵۵-۶۰ ساله	۴۵-۵۰ ساله	۳۵-۴۰ ساله	۲۵-۳۰ ساله	جمع	۲۰-۲۴ ساله	۱۵-۱۹ ساله	۱۰-۱۴ ساله	جمع		
۱۸۷۰	۲۵۸۱	۵۰۱۸	۷۸۹۲	۱۲۷۷۲	۳۰۱۳۷	۶۷۲۵	۵۴۷۹	۶۵۱۲	۱۸۷۱۶	۴۸۹۷۲	کل حوزه سرشماری زابل زن اشخاصیکه مدرک تحصیلی رسمیهی ندارند وادارجه تحصیلی خود را اظهارنکرده اند
-	-	-	-	-	-	-	-	۲	۳	۳	سالهای ابتدائی
-	-	-	۲	۲	۴	۳	۲	۱۶	۲۱	۲۵	سال ۱ ابتدائی
-	-	-	۲	-	۲	۱	۱	۲۱	۲۸	۳۰	سال ۲ ابتدائی
-	-	-	۲	۸	۱۰	۵	۱۲	۴۳	۶۰	۷۰	سال ۳ ابتدائی
-	-	-	۱	۳	۴	۶	۸	۲۷	۵۱	۵۵	سال ۴ ابتدائی
-	-	۲	۶	۲۹	۳۷	۲۵	۲۶	۱۴	۶۵	۱۰۲	سال ۵ ابتدائی
-	-	-	-	-	-	-	-	-	-	-	سالهای متوسطه
-	-	-	-	۱	۱	۳	۱۲	۶	۲۱	۲۲	سال ۱ متوسطه
-	-	-	-	-	-	۱	۱۰	۵	۱۶	۱۶	سال ۲ متوسطه
-	-	-	۲	۹	۱۲	۱۱	۶	-	۲۰	۲۲	سال ۳ متوسطه
-	-	-	-	-	-	-	۲	-	۲	۲	سال ۴ متوسطه
-	-	-	-	۱	۱	۱	-	-	۱	۲	سال ۵ متوسطه
-	۱	-	-	۲	۳	۲	-	-	۲	۵	سال ۶ متوسطه
-	-	-	-	-	-	-	-	-	-	-	سالهای دانشکده
-	-	-	-	-	-	-	-	-	-	-	سال ۱ دانشکده
-	-	-	-	-	-	-	-	-	-	-	سال ۲ دانشکده
-	-	-	-	-	-	-	-	-	-	-	سال ۳ دانشکده
-	-	-	-	-	-	-	-	-	-	-	سال ۴ دانشکده و بیشتر
-	-	-	-	-	-	-	-	-	-	-	شهر زابل مرد و زن
۲۵۹	۳۶۰	۸۱۸	۱۲۰۰	۱۶۰۵	۴۲۱۷	۷۶۴	۸۰۶	۷۱۲	۲۳۲۲	۶۶۱۲	اشخاصیکه مدرک تحصیلی رسمیهی ندارند وادارجه تحصیلی خود را اظهارنکرده اند
-	-	۱	۱	۱	۳	-	۱	۹	۱۰	۱۳	سالهای ابتدائی
-	۱	۳	۱۱	۶	۲۱	۶	۵	۴۹	۶۰	۸۱	سال ۱ ابتدائی
-	۱	۲	۸	۵	۱۶	۴	۴	۱۱۶	۱۲۴	۱۴۰	سال ۲ ابتدائی
۱	۱	۱۳	۱۵	۲۳	۵۳	۱۴	۲۴	۲۰۱	۲۳۹	۲۶۲	سال ۳ ابتدائی
-	۲	۵	۱۲	۲۰	۳۹	۱۵	۱۹	۱۴۸	۱۸۲	۲۲۱	سال ۴ ابتدائی
۳	۷	۴۹	۹۲	۱۶۲	۳۱۴	۹۶	۱۰۶	۶۴	۲۶۶	۳۱۰	سال ۵ ابتدائی
-	-	-	-	-	-	-	-	-	-	-	سالهای متوسطه
-	-	-	۴	۷	۱۱	۷	۶۲	۴۵	۱۱۴	۱۲۵	سال ۱ متوسطه
-	۱	۲	۲	۶	۱۱	۱۱	۶۵	۱۳	۸۷	۹۸	سال ۲ متوسطه
-	۱	۵	۱۴	۲۷	۴۷	۴۳	۵۶	۲	۱۰۱	۱۴۸	سال ۳ متوسطه
-	-	۳	۲	۴	۹	۱۴	۲۲	-	۳۷	۴۶	سال ۴ متوسطه
-	۱	۲	۲	۲۰	۲۷	۲۱	۱۴	-	۳۵	۶۲	سال ۵ متوسطه
۱	۱	۳	۴	۱۰	۱۹	۱۲	۱	-	۱۳	۲۲	سال ۶ متوسطه
-	-	-	-	-	-	-	-	-	-	-	سالهای دانشکده
-	-	-	-	-	-	-	-	-	-	-	سال ۱ دانشکده
-	-	-	۱	-	۱	-	-	-	-	۱	سال ۲ دانشکده
-	-	۱	۷	۴	۱۲	۲	-	-	۲	۱۵	سال ۳ دانشکده
-	۱	-	-	۱	۲	-	-	-	-	۲	سال ۴ دانشکده و بیشتر

بده جدول شماره ۱- آخرین مدرک تحصیلی بر حسب سن و جنس در جمعیت ازده ساله بیابای حوزه سرشماری زابل: آبانماه ۱۳۳۰ (نوامبر ۱۹۵۱)
(سن اظهار نشده نیز جزء جمع سنین ازده ساله بیابا منظور شده است)

اظها	از ۲۰ ساله بیابا						از ۱۰ تا ۲۴ ساله				جمع ازده ساله بیابا	آخرین درجه تحصیلی و جنس
	۱۰-۱۵ ساله بیابا	۱۶-۲۰ ساله	۲۱-۲۵ ساله	۲۶-۳۰ ساله	۳۱-۳۵ ساله	جمع	۱۰-۱۵ ساله	۱۶-۲۰ ساله	۲۱-۲۴ ساله	جمع		
۴	۱۳۴	۱۸۹	۴۱۴	۵۷۹	۵۶۹	۱۸۸۵	۲۸۰	۲۶۱	۲۶۱	۸۰۲	۲۶۹۱	شهر زابل مرد خاصیکه مدرک تحصیلی رسمی زند و یاد درجه تحصیلی خود را بهارنگرده اند
-	-	-	۱	۱	۱	۳	-	۱	۱	۲	۱۳	لبه‌های ابتدائی
-	-	۱	۲	۱۰	۴	۱۸	۲	۴	۲۲	۴۰	۵۸	سال ۱ ابتدائی
-	-	۱	۲	۷	۴	۱۵	۳	۳	۱۰	۲۶	۱۱۱	سال ۲ ابتدائی
۱	۱	۱	۱۳	۱۴	۱۶	۴۵	۱۰	۱۵	۱۵۸	۱۸۳	۲۲۹	سال ۳ ابتدائی
-	-	۲	۵	۱۱	۱۸	۴۶	۱۲	۱۴	۱۱۱	۱۲۷	۱۷۲	سال ۴ ابتدائی
-	۳	۷	۱۷	۸۷	۱۳۵	۲۷۱	۷۵	۸۲	۸۰	۲۳۸	۵۱۷	سال ۵ ابتدائی
-	-	-	-	-	-	-	-	-	-	-	-	سال ۶ ابتدائی
-	-	-	-	۱	۱	۱۰	۴	۵	۲۹	۳۴	۱۰۴	لبه‌های متوسطه
-	-	۱	۲	۲	۱	۱۱	۱۰	۵۵	۶	۷۱	۸۲	سال ۱ متوسطه
-	-	۱	۵	۱۱	۱۸	۳۵	۲۲	۴۹	۲	۸۳	۱۱۸	سال ۲ متوسطه
-	-	-	۲	۲	۴	۶	۱۴	۲۲	-	۳۶	۴۵	سال ۳ متوسطه
-	-	۱	۳	۳	۱۹	۲۶	۲۰	۱۴	-	۳۴	۶۰	سال ۴ متوسطه
-	۱	۱	۳	۴	۸	۱۷	۱۰	۱	-	۱۱	۲۸	سال ۵ متوسطه
-	-	-	-	-	-	-	-	-	-	-	-	سال ۶ متوسطه
-	-	-	-	-	-	-	-	-	-	-	-	لبه‌های دانشگاه
-	-	-	-	-	-	-	-	-	-	-	-	سال ۱ دانشگاه
-	-	-	۱	-	-	۱	-	-	-	-	۱	سال ۲ دانشگاه
۱	-	-	۱	۷	۴	۱۲	۲	-	-	۲	۱۵	سال ۳ دانشگاه
-	-	۱	-	-	۱	۲	-	-	-	-	۲	سال ۴ دانشگاه و بیشتر
-	-	-	-	-	-	-	-	-	-	-	-	زن
-	۱۲۰	۲۰۱	۴۰۴	۶۲۱	۱۰۳۶	۲۳۸۲	۴۸۰	۵۱۵	۵۰۱	۱۵۲۰	۲۶۲۲	خاصیکه مدرک تحصیلی رسمی زند و یاد درجه تحصیلی خود را بهارنگرده اند
-	-	-	-	-	-	-	-	-	۳	۳	۳	لبه‌های ابتدائی
-	-	-	-	-	-	-	-	-	۱۶	۲۰	۳۶	سال ۱ ابتدائی
-	-	-	-	-	-	-	-	۱	۲۶	۲۸	۲۹	سال ۲ ابتدائی
-	-	-	-	-	-	-	-	۱	۴۳	۵۶	۶۴	سال ۳ ابتدائی
-	-	-	-	-	-	-	-	۵	۲۷	۴۵	۴۸	سال ۴ ابتدائی
-	-	-	۲	۱	۲۷	۳۵	۲۹	۲۳	۱۴	۵۸	۹۲	سال ۵ ابتدائی
-	-	-	-	-	-	-	-	-	-	-	-	سال ۶ ابتدائی
-	-	-	-	-	-	-	-	-	-	-	-	لبه‌های متوسطه
-	-	-	-	-	۱	۱	۳	۱۱	۶	۲۰	۲۱	سال ۱ متوسطه
-	-	-	-	-	-	-	۹	۱۰	۵	۱۶	۱۶	سال ۲ متوسطه
-	-	-	-	-	۱	۱۱	۱۱	۷	-	۱۸	۲۰	سال ۳ متوسطه
-	-	-	-	-	-	-	-	-	-	۱	۱	سال ۴ متوسطه
-	-	-	-	-	۱	۱	۱	-	-	۲	۳	سال ۵ متوسطه
-	-	-	-	-	۲	۲	۲	-	-	۴	۴	سال ۶ متوسطه
-	-	-	-	-	-	-	-	-	-	-	-	لبه‌های دانشگاه
-	-	-	-	-	-	-	-	-	-	-	-	سال ۱ دانشگاه
-	-	-	-	-	-	-	-	-	-	-	-	سال ۲ دانشگاه
-	-	-	-	-	-	-	-	-	-	-	-	سال ۳ دانشگاه
-	-	-	-	-	-	-	-	-	-	-	-	سال ۴ دانشگاه و بیشتر

بقیه جدول شماره ۶- آخرین مدرک تحصیلی بر حسب سن و جنس در جمعیت ازده ساله بیابلی حوزه سرشماری زابل : آبانماه ۱۳۳۰ (نوامبر ۱۹۵۱)
(سن اظهار نشده نیز جز جمع سنین ازده ساله بیابلی منظور شده است)

اطراف	از ۲۰ ساله بیابلی						از ۱۰ تا ۲۰ ساله				جمع ازده ساله بیابلی	آخرین درجه تحصیلی و جنس
	۱۰-۱۵ ساله بیابلی	۱۶-۲۰ ساله	۱-۵ ساله	۶-۱۰ ساله	۱۱-۱۵ ساله	جمع	۱۰-۱۵ ساله	۱۶-۲۰ ساله	۱-۵ ساله	جمع		
	۴۱۹۸	۵۱۹۰	۱۹۷۴	۱۰۱۱۷	۲۳۲۴۲	۵۶۵۲۶	۱۰۷۹۴	۹۲۱۲	۱۹۷۰۰	۳۲۰۴۶	۸۹۱۱۷	بقیه نقاط حوزه سرشماری زابل
												مردون
												انحصاریکه مدرک تحصیلی رسمی ندارد و یا درجه تحصیلی خود را اظهار نکرده اند
												سالهای ابتدائی
			۱	۴	۴	۶	-	۲	۳۶	۴۱	۵۰	سال ۱ ابتدائی
	۲	۲	۱	۱۳	۲۱	۴۹	۱۹	۲۱	۱۷۹	۲۱۹	۲۶۸	سال ۲ ابتدائی
	۲	۲	۱۰	۱۶	۲۷	۵۷	۱۸	۴۷	۲۲۹	۲۹۴	۳۵۱	سال ۳ ابتدائی
	۱	۲	۱۲	۲۱	۵۱	۱۰۰	۵۴	۱۰۶	۲۳۱	۳۹۱	۴۹۶	سال ۴ ابتدائی
	۱	۲	۴	۱۲	۴۹	۶۸	۹۴	۱۳۲	۲۰۰	۴۲۷	۴۶۰	سال ۵ ابتدائی
		۲	۱۲	۲۸	۸۶	۱۲۸	۱۰۰	۱۷۷	۱۱۲	۲۹۴	۵۲۲	سال ۶ ابتدائی
												سالهای متوسطه
					۴	۴	۰	۴	۱۸	۲۴	۲۸	سال ۱ متوسطه
			۱		۵	۶	۱۱	۵۱	۰	۶۷	۷۳	سال ۲ متوسطه
				۱	۱۱	۱۲	۲۳	۲۶		۶۴	۷۶	سال ۳ متوسطه
					۲	۲	۱۲	۱۲		۲۴	۲۶	سال ۴ متوسطه
		۱	۱		۲	۵	۹	۴		۱۲	۱۸	سال ۵ متوسطه
		۱			۲	۳		۲		۲	۵	سال ۶ متوسطه
												سالهای دانشکده
												سال ۱ دانشکده
												سال ۲ دانشکده
												سال ۳ دانشکده
												سال ۴ دانشکده و بیشتر
												مرد
	۲۹۸۸	۲۸۱۲	۵۰۶۰	۲۸۴۱	۱۰۶۰۰	۲۸۷۷۱	۴۰۰۳	۴۴۵۸	۶۳۴۴	۱۰۲۲۰	۴۴۰۶۷	انحصاریکه مدرک تحصیلی رسمی ندارد و یا درجه تحصیلی خود را اظهار نکرده اند
												سالهای ابتدائی
			۱	۴	۴	۶	-	۲	۳۶	۴۱	۵۰	سال ۱ ابتدائی
	۲	۲	۱	۱۲	۲۱	۴۸	۱۹	۲۰	۱۷۹	۲۱۹	۲۶۸	سال ۲ ابتدائی
	۲	۲	۱۰	۱۵	۲۷	۵۶	۱۸	۴۷	۲۲۹	۲۹۴	۳۵۰	سال ۳ ابتدائی
	۱	۲	۱۲	۲۰	۵۸	۱۰۲	۵۳	۱۰۲	۲۳۱	۳۸۷	۴۹۰	سال ۴ ابتدائی
	۱	۲	۴	۱۲	۴۸	۶۷	۹۱	۱۳۰	۲۰۰	۴۲۱	۴۸۸	سال ۵ ابتدائی
		۲	۱۲	۲۸	۸۴	۱۲۶	۱۰۱	۱۷۴	۱۱۲	۲۸۷	۵۱۲	سال ۶ ابتدائی
												سالهای متوسطه
					۴	۴	۰	۴	۱۸	۲۳	۲۷	سال ۱ متوسطه
			۱		۵	۶	۱۱	۵۱	۰	۶۷	۷۳	سال ۲ متوسطه
				۱	۱۱	۱۲	۲۳	۲۶		۶۴	۷۶	سال ۳ متوسطه
					۲	۲	۱۲	۱۲		۲۴	۲۶	سال ۴ متوسطه
		۱	۱		۲	۵	۹	۴		۱۲	۱۸	سال ۵ متوسطه
		۱			۲	۳		۲		۲	۵	سال ۶ متوسطه
												سالهای دانشکده
												سال ۱ دانشکده
												سال ۲ دانشکده
												سال ۳ دانشکده
												سال ۴ دانشکده و بیشتر

بقیه جدول شماره ۶- آخرین مدرک تحصیلی برحسب سن و جنس در جمعیت ازده ساله بیالای حوزه سرشماری زابل: آبانماه ۱۳۳۵ (نوامبر ۱۹۵۶)
(سن اظهار نشده نیز جز جمع سنین ازده ساله بیالا منظور شده است)

سن اظهار	از ۲۵ ساله بیالا						از ۱۰ تا ۲۴ ساله				جمع ازده ساله بیالا	آخرین درجه تحصیلی و جنس
	۱۵-۲۰ ساله بیالا	۱۴-۱۵ ساله	۱۳-۱۴ ساله	۱۲-۱۳ ساله	۱۱-۱۲ ساله	جمع	۱۰-۱۱ ساله	۹-۱۰ ساله	۸-۹ ساله	جمع		
۲۹	۱۷۰۰	۲۴۸۲	۴۳۱۴	۷۷۷۱	۱۱۷۲۷	۲۷۷۰۵	۶۴۹۱	۴۹۳۴	۶۰۴۱	۱۷۲۶۶	۴۰۰۰۰	آخرین درجه تحصیلی و جنس بقیه نقاط حوزه سرشماری زابل زن خاصی که مدرک تحصیلی رسمی آرند و با درجه تحصیلی خود را بهارنگ کرده اند
-	-	-	-	-	-	-	-	-	-	-	-	لهای ابتدایی
-	-	-	-	-	-	-	-	-	-	-	-	سال ۱ ابتدایی
-	-	-	-	-	-	-	-	-	-	-	-	سال ۲ ابتدایی
-	-	-	-	-	-	-	-	-	-	-	-	سال ۳ ابتدایی
-	-	-	-	-	-	-	-	-	-	-	-	سال ۴ ابتدایی
-	-	-	-	-	-	-	-	-	-	-	-	سال ۵ ابتدایی
-	-	-	-	-	-	-	-	-	-	-	-	سال ۶ ابتدایی
-	-	-	-	-	-	-	-	-	-	-	-	لهای متوسطه
-	-	-	-	-	-	-	-	-	-	-	-	سال ۱ متوسطه
-	-	-	-	-	-	-	-	-	-	-	-	سال ۲ متوسطه
-	-	-	-	-	-	-	-	-	-	-	-	سال ۳ متوسطه
-	-	-	-	-	-	-	-	-	-	-	-	سال ۴ متوسطه
-	-	-	-	-	-	-	-	-	-	-	-	سال ۵ متوسطه
-	-	-	-	-	-	-	-	-	-	-	-	سال ۶ متوسطه
-	-	-	-	-	-	-	-	-	-	-	-	لهای دانشگاه
-	-	-	-	-	-	-	-	-	-	-	-	سال ۱ دانشگاه
-	-	-	-	-	-	-	-	-	-	-	-	سال ۲ دانشگاه
-	-	-	-	-	-	-	-	-	-	-	-	سال ۳ دانشگاه
-	-	-	-	-	-	-	-	-	-	-	-	سال ۴ دانشگاه و بیشتر

۱۰ ۸۳۰ ۳۳۰ ۱۰۰ ۱۰ ۱۰

جدول شماره ۷- وضع مذاهب برحسب جنس در حوزه سرشماری زابل: آبانماه ۱۳۳۵ (نوامبر ۱۹۵۶)

مذاهب اظهار شده	سایر مذاهب	زرتشتی	یهودی	مسیحی	سلمان	جمع	جنس
							بقیه نقاط حوزه سرشماری زابل
۲۰۶	۲۳	۱	-	۲	۱۵۱ ۷۲۹	۱۵۲ ۳۷۲	مرد و زن
۳۳۴	۱۹	-	-	۳	۷۶ ۹۷۹	۷۶ ۹۳۵	مرد
۲۷۲	۱۴	۲	-	-	۷۵ ۱۰۰	۷۵ ۴۳۸	زن
							شهر زابل
۱۱	۲۳	۲	-	۱	۱۲ ۱۲۲	۱۲ ۲۲۱	مرد و زن
۲۹	۱۹	-	-	۱	۶۰۳۵	۶۰۸۴	مرد
۲۳	۱۴	۲	-	-	۶۰۸۸	۶۱۳۷	زن
							بقیه نقاط حوزه سرشماری زابل
۵۴۴	-	-	-	۲	۱۳۶ ۶۰۶	۱۴۰ ۱۵۱	مرد و زن
۳۰۵	-	-	-	۲	۷۰ ۵۴۴	۷۰ ۸۵۱	مرد
۲۳۹	-	-	-	-	۶۶ ۰۶۲	۶۶ ۳۰۱	زن

جدول شماره ۸ - توزیع جمعیت مخم حوزه سرشماری زایل بخشک شهرستان یاکتورمحل تولد : آبان ماه ۱۳۳۵ (توامر ۱۳۳۲)

شهرستان یاکتورمحل تولد	تعداد	چند درصد	شهرستان یاکتورمحل تولد	تعداد	چند درصد	شهرستان یاکتورمحل تولد	تعداد	چند درصد
کل جمعیت حوزه سرشماری	۱۵۲ ۲۲۳	۱۰۰ / ۰	خوی	۲	-	خوی	۱۰۰ / ۰	-
متولدین در این حوزه سرشماری	۱۵۱ ۲۱۲	۹۹ / ۳	داریاب	۲	-	داریاب	-	-
متولدین در سایر شهرستانهای	۸۱۲	- / ۱	دامغان	۱	-	دامغان	-	-
متولدین در کشورهای خارجی	۵۰	-	درگز	۱	-	درگز	-	-
محل تولد اظهار نشده	۱۳۸	- / ۱	دزفول	-	-	دزفول	-	-
جمع متولدین در شهرستانهای مجاور	۳۳۲	۱۰۰ / ۰	دشت گزگان (گنبد کاوس)	-	-	دشت گزگان (گنبد کاوس)	-	-
بیروجند	۲۲۲	۸۱ / ۰	دشت چنان (سوسنگرد)	-	-	دشت چنان (سوسنگرد)	-	-
زاهدان	۶۰	۱۸ / ۰	دشتی و دشتستان	-	-	دشتی و دشتستان	-	-
			داموند	-	-	داموند	-	-
			رامهرمز	-	-	رامهرمز	-	-
			رشت	۷	-	رشت	-	-
			رضائیه	-	-	رضائیه	-	-
			رفسنجان	۵	-	رفسنجان	-	-
			زابل	-	-	زابل	-	-
			زاهدان	-	-	زاهدان	-	-
			زوند کرمان	۱	-	زوند کرمان	-	-
			زنجان	۱	-	زنجان	-	-
			ساری	-	-	ساری	-	-
جمع متولدین در شهرستانهای غیر مجاور	۶۰	۱۰۰ / ۰	ساره	-	-	ساره	-	-
آبادان	۱	۰ / ۱	سبزوار	۵	-	سبزوار	-	-
آباد	-	-	سبزواران (جیرفت)	-	-	سبزواران (جیرفت)	-	-
آمل	-	-	سراب	-	-	سراب	-	-
اراک	۲	۰ / ۱	سراوان	۲	-	سراوان	-	-
اردبیل	۱	۰ / ۱	سقز	-	-	سقز	-	-
اردستان	-	-	سمنان	۳	-	سمنان	-	-
ارسباران (اهر)	-	-	سنندج	۴	-	سنندج	-	-
اسنجان	۱۹	۲ / ۱	سیرجان	۱	-	سیرجان	-	-
الیگودرز	-	-	شادگان	۱	-	شادگان	-	-
اهواز	۲	۰ / ۱	شاه آباد غرب	-	-	شاه آباد غرب	-	-
			شاهرود	۱	-	شاهرود	-	-
			شاهی	-	-	شاهی	-	-
			شاهیندژ	-	-	شاهیندژ	-	-
			شوش	-	-	شوش	-	-
			شهرضا	-	-	شهرضا	-	-
			شیراز	-	-	شیراز	-	-
			شیراز	۲	-	شیراز	-	-
			طیس	۶	-	طیس	-	-
			طوالش (خمسه)	-	-	طوالش (خمسه)	-	-
			فردوس	۱	-	فردوس	-	-
			نریدن	-	-	نریدن	-	-
			نسا	-	-	نسا	-	-
			نوبخت	-	-	نوبخت	-	-
			فیروزآباد	-	-	فیروزآباد	-	-
			قائن	۵۷	-	قائن	-	-
			قروه	-	-	قروه	-	-
			قزوین	۵	-	قزوین	-	-
			قصر شیرین	-	-	قصر شیرین	-	-
			قم	-	-	قم	-	-
			قوچان	۱	-	قوچان	-	-
			کازرون	-	-	کازرون	-	-
			کاشان	۱	-	کاشان	-	-
			کاشمر	۱	-	کاشمر	-	-
			کرج	-	-	کرج	-	-
			کرمان	۷۴	-	کرمان	-	-
			کرمانشاه	۱	-	کرمانشاه	-	-
			محل تولد اظهار نشده	-	-	محل تولد اظهار نشده	-	-
			شهرستان اظهار نشده	-	-	شهرستان اظهار نشده	-	-
			شهرستان یاکتور اظهار نشده	-	-	شهرستان یاکتور اظهار نشده	-	-

۱- ارقام این شهرستان جز " متولدین در شهرستانهای مجاور" نشان داده شده است .
 ۲- ارقام این شهرستان جز " متولدین در این حوزه سرشماری" نشان داده شده است .
 ۳- در مواردی که جمع کمتر از ۱۰ باشد چند درصد نشان داده نمیشود .

جدول شماره ۹ - چگونگی محل تولد بر حسب سن در جمعیت بقم حوزه سرشماری زابل : آبانماه ۱۳۳۵ (نوامبر ۱۹۵۶)

محل اظها	متولدین خارج از کشور	متولدین در سایر حوزه های سرشماری		متولدین در این حوزه سرشماری		جمع	سن
		غیرجاواین حوزه	جاواین حوزه	چند درصد	تعداد		
۱۳۸	۵۰	۵۶۰	۲۱۳	۹۹/۳	۱۵۱ ۲۶۲	۱۵۲ ۳۷۲	کل حوزه سرشماری زابل
							کلیه سنین
۱۴	۳	۲۳	۲۴	۹۹/۷	۲۸ ۹۲۴	۲۸ ۹۲۸	کمتراز ۵ ساله
۲	-	۵	۲	۹۹/۷	۳ ۳۲۲	۳ ۳۲۱	کمتراز ۱۰ ساله
۱۲	۳	۲۸	۲۲	۹۹/۷	۲۵ ۶۰۲	۲۵ ۶۱۷	۱-۱ ساله
۱۱	۱	۱۲۱	۶۵	۹۹/۴	۲۷ ۹۰۰	۲۸ ۱۱۵	۵-۱۴ ساله
۲۳	۱	۱۱۵	۶۴	۹۹/۱	۲۳ ۱۵۵	۲۳ ۳۶۸	۱۵-۲۴ ساله
۲۰	۷	۱۰۱	۵۱	۹۹/۲	۲۴ ۳۱۱	۲۴ ۵۱۶	۲۵-۳۴ ساله
۱۸	۱	۸۷	۵۶	۹۹/۰	۱۱ ۴۲۱	۱۱ ۵۱۶	۳۵-۴۴ ساله
۱۲	۱۲	۵۲	۳۵	۹۹/۰	۱۰ ۵۲۱	۱۰ ۶۳۲	۴۵-۵۴ ساله
۵	۵	۳۲	۱۶	۹۹/۰	۵ ۵۵۷	۵ ۶۱۵	۵۵-۶۴ ساله
۷	۷	۱۰	۱۳	۹۹/۲	۴ ۴۲۷	۴ ۴۳۴	۶۵ ساله بیابا
-	-	۱	۱	*	۶۴	۶۶	سن اظهار نشده
۸۶	۲۳	۵۰۴	۲۹۸	۹۲/۵	۱۱ ۳۰۰	۱۲ ۲۲۱	شهر زابل
							کلیه سنین
۲	۱	۳۰	۲۰	۹۷/۴	۱ ۱۶۴	۲ ۰۴۷	کمتراز ۵ ساله
-	-	۵	۱	۶۸/۳	۳۵۳	۳۵۱	کمتراز ۱۰ ساله
۱۰	۱	۲۵	۱۱	۹۷/۲	۱ ۶۱۱	۱ ۶۸۸	۱-۱ ساله
۲۵	۳	۱۱۸	۵۸	۹۳/۱	۲ ۹۲۲	۳ ۱۱۱	۵-۱۴ ساله
	-	۶۸	۵۶	۹۹/۸	۲ ۰۱۶	۲ ۱۶۵	۱۵-۲۴ ساله
۱۴	۴	۹۷	۵۲	۹۰/۷	۱ ۷۲۴	۱ ۹۰۱	۲۵-۳۴ ساله
۶	۵	۷۶	۵۲	۸۹/۷	۱ ۲۳۵	۱ ۳۷۷	۳۵-۴۴ ساله
۶	۱۰	۵۰	۲۳	۸۸/۸	۸۰۶	۹۰۸	۴۵-۵۴ ساله
۳	۴	۲۷	۱۶	۸۷/۷	۳۵۷	۴۰۷	۵۵-۶۴ ساله
۴	۶	۷	۱۰	۸۹/۶	۲۳۲	۲۵۹	۶۵ ساله بیابا
-	-	۱	۱	*	۶۴	۶۶	سن اظهار نشده
۲	۱۷	۵۶	۳۵	۹۹/۱	۱۳۹ ۹۱۲	۱۴۰ ۱۵۲	بقیه نقاط حوزه سرشماری زابل
							کلیه سنین
۲	۲	۲	۴	۹۹/۱	۲۶ ۹۳۰	۲۶ ۹۵۱	کمتراز ۵ ساله
۲	-	-	۱	۹۹/۱	۲ ۹۶۱	۲ ۹۷۱	کمتراز ۱۰ ساله
-	۲	۳	۳	۹۹/۱	۲۳ ۹۶۱	۲۳ ۹۷۱	۱-۱ ساله
۶	۳	۳	۷	۹۹/۱	۲۴ ۹۸۲	۲۵ ۰۰۴	۵-۱۴ ساله
۸	۱	۱۷	۸	۹۹/۸	۲۱ ۱۲۹	۲۱ ۱۷۲	۱۵-۲۴ ساله
۶	۲	۱۲	۷	۹۹/۱	۲۲ ۵۸۷	۲۲ ۶۱۵	۲۵-۳۴ ساله
۶	۴	۱۱	۴	۹۹/۸	۱۵ ۱۶۴	۱۵ ۲۲۲	۳۵-۴۴ ساله
۱	۲	۲	۲	۹۹/۱	۶ ۷۱۵	۶ ۷۲۴	۴۵-۵۴ ساله
۲	۱	۵	-	۹۹/۸	۵ ۲۰۰	۵ ۲۰۸	۵۵-۶۴ ساله
۲	۱	۳	۳	۹۹/۸	۴ ۱۱۵	۴ ۲۰۵	۶۵ ساله بیابا
-	-	-	-	*	۵۰	۵۰	سن اظهار نشده

* - در مواردیکه جمع کمتراز ۱۰۰ باشد چند درصد نشان داده نمیشود.

-۲۱-

۳۱ - ۴۵ - ۴۴ - ۵ - ۱ - ۳ - ۱ - ۱ - ۱

جدول شماره ۱۰ - وضع فعالیت اقتصادی بر حسب سن و جنس در جمعیت ازده ساله بیالای حوزه سرشماری زابل و آستانه ۱۳۳۵ (نوامبر ۱۳۳۶)
(سن اظهار نشده نیز جز جمع سنین ازده ساله بیالا منظور شده است)

سن و جنس	جمع کل	فعال از نظر اقتصادی				غیرفعال از نظر اقتصادی		
		جمع	چند درصد	شاغل بکار	در جستجوی کار	جمع	زن خانه دار	محصّل
کل حوزه سرشماری زابل	۱۰۰ - ۶۵	۴۶ ۲۱۴	۴۶٪	۴۵ ۲۶۸	۶۶۶	۴۸۰۱	۴۰ ۱۲۱	۲ ۵۴۵
مرد وزن								
جمع ازده ساله بیالا	-----	-----	-----	-----	-----	-----	-----	-----
۱۴-۱ ساله	۱۴۸۰۵	۲ ۱۰۲	۱۴٪	۲ ۰۲۳	۸۰	۱۲ ۷۰۲	۴ ۴۴۰	۱ ۷۰۴
۱۶-۱ ساله	۱ ۲۰۵	۵ ۵۶۱	۴۶٪	۵ ۱۹۷	۳۷۲	۵ ۶۹۲	۴ ۷۶۱	۷۲۶
۲۴-۲ ساله	۱۲ ۱۳۲	۵ ۷۱۲	۴۷٪	۵ ۵۴۵	۱۶۸	۶ ۴۵۰	۶ ۲۴۱	۱۰۷
۳۴-۲ ساله	۲۴ ۵۱۶	۱۲ ۴۴۲	۵۰٪	۱۲ ۲۸۶	۴۵۶	۱۲ ۷۴۴	۱۱ ۸۱۲	۲
۴۴-۳ ساله	۱۶ ۵۶۱	۹ ۲۵۲	۵۵٪	۹ ۱۴۸	۱۰۴	۷ ۳۶۷	۷ ۱۰۲	۲
۵۴-۴ ساله	۱۰ ۶۳۲	۵ ۹۳۵	۵۵٪	۵ ۸۵۶	۷۶	۴ ۲۱۷	۴ ۰۶۶	۱
۶۴-۵ ساله	۵ ۶۱۵	۳ ۰۳۲	۵۴٪	۳ ۰۰۲	۳۰	۲ ۵۸۳	۱ ۷۰۶	-
۶ ساله بیالا	۴ ۴۶۴	۲ ۲۰۴	۴۹٪	۲ ۱۹۸	۶	۲ ۲۶۰	۸۲۶	-
سن اظهار نشده	۶۶	۱۴	*	۱۳	۱	۵۲	۱۱	-
پایه سنی	۲۹٪	۳۲٪	-	۳۲٪	۲۱٪	۲۶٪	۲۹٪	۱۳٪
مرد								
جمع ازده ساله بیالا	۵۰ ۷۲۹	۴۸ ۱۸۵	۸۳٪	۴۱ ۱۶۸	۶۸۷	۸ ۵۴۴	-	۲ ۳۲۹
۱۴-۱۰ ساله	۸ ۱۱۳	۱ ۶۲۱	۲۰٪	۱ ۵۴۲	۷۶	۲ ۴۹۲	-	۱ ۵۲۷
۱۶-۱۵ ساله	۵ ۶۴۴	۴ ۸۸۲	۸۶٪	۴ ۵۱۳	۳۷۱	۷۶۲	-	۶۶۱
۲۴-۲۰ ساله	۵ ۳۳۰	۵ ۱۶۰	۹۶٪	۴ ۹۹۴	۱۶۶	۱۷۰	-	۱۰۶
۳۴-۲۵ ساله	۱۱ ۶۸۸	۱۱ ۵۷۷	۹۹٪	۱۱ ۴۹۲	۱۵۵	۱۱۴	-	۲
۴۴-۳۵ ساله	۸ ۶۶۱	۸ ۵۸۷	۹۸٪	۸ ۴۸۶	۱۰۱	۱۰۴	-	۲
۵۴-۴۵ ساله	۵ ۶۱۲	۵ ۴۶۲	۹۷٪	۵ ۳۸۴	۷۸	۱۵۰	-	۱
۶۴-۵۵ ساله	۳ ۰۳۰	۲ ۸۱۶	۹۲٪	۲ ۷۸۶	۳۰	۲۱۴	-	-
۶۵ ساله بیالا	۲ ۵۶۴	۲ ۰۶۶	۷۶٪	۲ ۰۶۰	۶	۲۸	-	-
سن اظهار نشده	۲۷	۱۴	*	۱۳	۱	۱۳	-	-
پایه سنی	۳۰٪	۳۲٪	-	۳۲٪	۲۱٪	۲۶٪	-	۱۳٪
زن								
جمع ازده ساله بیالا	۴۹ ۳۲۶	۴۰ ۷۶	۸٪	۴۰ ۷۰	۹	۴۵ ۲۵۷	۴۰ ۱۲۴	۲۰۶
۱۴-۱۰ ساله	۶ ۶۶۲	۴۸۲	۷٪	۴۸۱	۱	۶۶۱	۴۴۰	۱۱۷
۱۶-۱۵ ساله	۵ ۵۶۱	۶۸۷	۱۲٪	۶۸۶	۱	۴۸۷	۴۶۶	۳۸
۲۴-۲۰ ساله	۶ ۸۲۴	۵۵۲	۸٪	۵۵۱	۲	۶۸۰	۶۴۱	۱
۳۴-۲۵ ساله	۱۲ ۸۲۸	۸۶۵	۶٪	۸۶۴	۱	۱۱ ۶۶۳	۱۱ ۸۹۲	-
۴۴-۳۵ ساله	۷ ۶۰۸	۶۶۵	۸٪	۶۶۲	۳	۷۳۲	۷ ۱۰۲	-
۵۴-۴۵ ساله	۵ ۰۲۰	۴۷۲	۹٪	۴۷۲	۱	۴۵۷	۴۰۶	-
۶۴-۵۵ ساله	۲ ۵۸۵	۲۱۶	۸٪	۲۱۶	-	۲۳۱	۱ ۷۰۶	-
۶۵ ساله بیالا	۱ ۸۷۰	۱۳۸	۷٪	۱۳۸	-	۲۹	۸۲۶	-
سن اظهار نشده	۳۹	-	-	-	-	۳۹	۱۱	-
پایه سنی	۲۹٪	۲۸٪	-	۲۸٪	*	۲۸٪	۲۹٪	۱۳٪

* در مواردی که جمع کل کمتر از ۱۰۰ باشد چند درصد و میانگین نشان داده نمی شود.

کتابخانه موزک آمار ایران
شماره ۲۴۶۴

تجه جدول شماره ۱۰- وضع فعالیت اقتصادی بر حسب سن و جنس در جمعیت ازده ساله پهلای حوزه سرشماری زابل: آبانماه ۱۳۲۵ (نوامبر ۱۹۵۶)
(سن اظهار نشده نیز جز جمع سنین ازده ساله بیلا منظور شده است)

سن و جنس	جمع کل	فعال از نظر اقتصادی			غیرفعال از نظر اقتصادی		
		جمع	چند درصد	شامل بکار	در جستجوی کار	جمع	زن خانه دار
شهر زابل							
مردون							
جمع ازده ساله بیلا	۸۵۰۰	۳۴۱۸	۴۰/۸	۳۲۷۱	۱۶۷	۳۳۵۱	۱۰۰۰
۱۴-۱۰ ساله	۱۴۳۷	۱۵۴	۱۰/۷	۱۵۰	۴	۱۴۳۳	۱۳
۱۶-۱۰ ساله	۱۱۸۶	۳۶۵	۳۰/۸	۳۰۱	۶۴	۵۰۳	۱۱
۲۰-۲۰ ساله	۱۰۰۹	۴۶۱	۴۵/۷	۴۲۴	۳۶	۴۸۸	۷
۲۴-۲۰ ساله	۱۹۰۱	۸۷۱	۴۶/۰	۸۳۹	۳۲	۱۰۰۸	۱۷
۲۸-۲۰ ساله	۱۳۷۷	۷۷۸	۵۶/۵	۷۵۸	۲۰	۵۶۰	۲۷
۳۰-۲۰ ساله	۹۰۸	۵۳۸	۵۹/۲	۵۰۷	۳۱	۳۱۳	۵۷
۳۴-۲۰ ساله	۴۰۷	۱۶۱	۴۱/۱	۱۸۵	۳	۱۴۵	۲۱
۳۸-۲۰ ساله	۳۵۹	۱۰۲	۲۹/۴	۱۰۲	-	۱۴۷	۱۰
۴۰ ساله بیلا	۱۱	۵	*	۴	۱	۷	۴
سن اظهار نشده	۲۸/۲	۲۳/۱	-	۲۴/۰	۱۴/۱	۲۸/۱	۱۲/۸
مرد							
جمع ازده ساله بیلا	۴۳۴۴	۳۰۵۱	۷۱/۱	۲۸۵۵	۱۹۶	۱۱۹۳	۸۶۰
۱۴-۱۰ ساله	۷۸۹	۶۷	۸/۵	۶۳	۴	۷۸۵	۸
۱۶-۱۰ ساله	۵۷۳	۲۱۱	۳۶/۰	۲۴۱	۶۱	۲۸۱	۹
۲۰-۲۰ ساله	۴۷۵	۴۱۸	۸۸/۰	۳۷۹	۳۹	۵۷	۵
۲۴-۲۰ ساله	۸۱۴	۷۹۹	۹۸/۲	۷۶۴	۳۵	۱۵	۳
۲۸-۲۰ ساله	۷۴۳	۷۳۵	۹۷/۱	۷۰۶	۲۹	۱۸	۶
۳۰-۲۰ ساله	۵۰۲	۴۷۸	۹۵/۲	۴۴۷	۳۱	۲۴	۳
۳۴-۲۰ ساله	۲۰۶	۱۷۳	۸۴/۰	۱۶۷	۶	۲۳	۳
۳۸-۲۰ ساله	۱۴۹	۶۴	۴۲/۶	۶۴	-	۴۵	۵
۴۰ ساله بیلا	۶	۵	*	۴	۱	۱	۱
سن اظهار نشده	۲۸/۵	۲۴/۲	-	۲۴/۱	۱۴/۲	۲۴/۱	۱۴/۰
زن							
جمع ازده ساله بیلا	۴۲۵۶	۴۱۷	۱/۸	۴۱۶	۱	۲۳۵۶	۱۸۱
۱۴-۱۰ ساله	۶۵۱	۸۷	۱۳/۴	۸۷	-	۱۸۱	۵
۱۶-۱۰ ساله	۶۱۳	۷۳	۱۱/۱	۷۳	-	۵۰۲	۲
۲۰-۲۰ ساله	۵۲۴	۴۳	۸/۱	۴۳	-	۴۸۸	۲
۲۴-۲۰ ساله	۱۰۸۷	۷۵	۶/۱	۷۵	-	۱۰۰۸	۴
۲۸-۲۰ ساله	۶۳۴	۵۲	۸/۴	۵۲	۱	۵۶۰	۱
۳۰-۲۰ ساله	۴۰۶	۶۰	۱۴/۸	۶۰	-	۳۱۳	۴
۳۴-۲۰ ساله	۲۰۱	۱۸	۹/۰	۱۸	-	۱۴۵	۸
۳۸-۲۰ ساله بیلا	۱۲۰	۸	۶/۷	۸	-	۴۷	۵
سن اظهار نشده	۲۸/۰	۲۵/۸	-	۲۵/۷	۵	۲۸/۱	۱۲/۱

* در مواردی که جمع کل کمتر از ۱۰۰ باشد چند درصد و بیان نشان داده نشده است.

بقیه جدول شماره ۱۰- وضع فعالیت اقتصادی بر حسب سن و جنس در جمعیت ازده ساله بیالای حوزه سرشماری زابل: آبانماه ۱۳۲۵ (توامبر ۱۹۵۱)
(سن اظهارنشده نیز جز جمع سنین ازده ساله بیالا منظور شده است)

سن و جنس	جمع کل	فعال از نظر اقتصادی				غیرفعال از نظر اقتصادی		
		جمع	چند درصد	شاغل بکار	در جستجوی کار	جمع	زیر ناآمدار	بیمار
بقیه نقاط حوزه سرشماری زابل								
مرد و زن								
جمع ازده ساله بیالا	۱۱ ۵۶۵	۴۲ ۷۱۱	۴۶/۷	۴۱ ۹۹۷	۷۱۱	۴۸ ۷۱۱	۲۱ ۷۱۶	۱ ۴۹۹
۱۴-۱۰ ساله	۱۳ ۳۱۸	۱ ۹۱۹	۱۴/۱	۱ ۸۷۳	۷۶	۱ ۸۷۳	۳ ۱۹۱	۱ ۰۲۳
۱۹-۱۰ ساله	۱۰ ۰۱۹	۵ ۲۰۰	۵۱/۹	۴ ۸۹۳	۳۱۱	۴ ۸۹۳	۴ ۲۹۱	۴۲۲
۲۴-۲۰ ساله	۱۱ ۱۵۴	۵ ۲۵۲	۴۷/۱	۵ ۱۳۳	۱۲۱	۵ ۱۳۳	۵ ۷۵۲	۵۴
۲۹-۲۱ ساله	۲۲ ۱۱۵	۱۱ ۵۶۸	۵۱/۴	۱۱ ۴۴۷	۱۲۱	۱۱ ۴۴۷	۱۰ ۸۸۴	-
۳۴-۳۰ ساله	۱۵ ۲۲۳	۸ ۴۷۴	۵۵/۷	۸ ۳۱۰	۸۴	۸ ۳۱۰	۶ ۵۴۲	-
۳۹-۴۱ ساله	۶ ۷۲۴	۵ ۳۹۷	۵۵/۵	۵ ۳۴۹	۴۸	۵ ۳۴۹	۳ ۷۸۴	-
۴۴-۵۰ ساله	۵ ۲۰۸	۲ ۸۴۱	۵۴/۶	۲ ۸۱۷	۲۴	۲ ۸۱۷	۱ ۵۶۴	-
۶۰ ساله بیالا	۴ ۲۰۵	۲ ۱۰۲	۵۰/۰	۲ ۰۶۶	۶	۲ ۰۶۶	۷۷۹	-
سن اظهارنشده	۵۰	۶	*	۶	-	۶	۱۲	-
بانه سنی	۲۰/۰	۲۲/۸	-	۲۳/۰	۲۰/۵	۲۳/۰	۲۹/۸	۱۳/۷
مرد								
جمع ازده ساله بیالا	۴۶ ۴۸۵	۲۹ ۱۳۴	۸۴/۲	۲۸ ۲۴۲	۱۲۱	۲۸ ۲۴۲	۱۹ ۲۵۱	۱ ۴۷۱
۱۴-۱۰ ساله	۷ ۲۲۷	۱ ۵۵۴	۲۱/۲	۱ ۴۷۳	۷۵	۱ ۴۷۳	۵ ۷۷۳	۱ ۰۰۱
۱۹-۱۰ ساله	۵ ۰۷۱	۴ ۵۹۰	۹۰/۵	۴ ۲۸۰	۳۱۰	۴ ۲۸۰	۴ ۸۱	۴۱۹
۲۴-۲۰ ساله	۴ ۸۵۵	۴ ۷۴۲	۹۷/۷	۴ ۶۱۵	۱۲۷	۴ ۶۱۵	۱۱۳	۵۴
۲۹-۲۱ ساله	۱۰ ۸۷۴	۱۰ ۷۷۸	۹۹/۱	۱۰ ۶۵۸	۱۲۰	۱۰ ۶۵۸	۹۳	-
۳۴-۳۰ ساله	۷ ۹۹۸	۷ ۸۶۲	۹۸/۹	۷ ۷۸۰	۸۲	۷ ۷۸۰	۸۶	-
۳۹-۴۱ ساله	۵ ۱۱۰	۴ ۹۸۴	۹۷/۵	۴ ۹۳۷	۴۷	۴ ۹۳۷	۱۳۳	-
۴۴-۵۰ ساله	۲ ۸۲۴	۲ ۶۱۳	۹۲/۶	۲ ۶۱۱	۲۴	۲ ۶۱۱	۱۸۱	-
۶۰ ساله بیالا	۲ ۴۵۵	۱ ۹۷۲	۸۰/۳	۱ ۹۱۶	۶	۱ ۹۱۶	۴۸۳	-
سن اظهارنشده	۲۱	۶	*	۶	-	۶	۱۳	-
بانه سنی	۳۰/۵	۳۳/۱	-	۳۳/۲	۲۰/۴	۳۳/۲	۳۳/۲	۱۳/۷
زن								
جمع ازده ساله بیالا	۶۵ ۰۸۰	۱۳ ۵۷۷	۸/۱	۱۳ ۶۵۴	۸	۱۳ ۶۵۴	۴۱ ۴۶۸	۲۰
۱۴-۱۰ ساله	۶ ۰۴۱	۳۹۵	۶/۵	۳۹۰	۱	۳۹۰	۳ ۱۹۱	۱۷
۱۹-۱۰ ساله	۴ ۹۴۸	۶۱۴	۱۲/۴	۶۱۳	۱	۶۱۳	۴ ۳۳۴	۳
۲۴-۲۰ ساله	۶ ۲۹۹	۵۱۰	۸/۱	۵۰۸	۲	۵۰۸	۵ ۷۵۲	-
۲۹-۲۱ ساله	۱۱ ۷۴۱	۷۹۰	۶/۷	۷۸۹	۱	۷۸۹	۱۰ ۸۸۴	-
۳۴-۳۰ ساله	۷ ۲۷۴	۶۱۳	۸/۴	۶۱۰	۳	۶۱۰	۳ ۵۴۲	-
۳۹-۴۱ ساله	۴ ۶۱۴	۴۱۳	۹/۰	۴۱۳	۱	۴۱۳	۳ ۷۸۴	-
۴۴-۵۰ ساله	۲ ۳۸۴	۱۹۸	۸/۳	۱۹۸	-	۱۹۸	۱ ۵۶۴	-
۶۰ ساله بیالا	۱ ۷۵۰	۱۲۰	۷/۴	۱۲۰	-	۱۲۰	۷۷۹	-
سن اظهارنشده	۲۹	-	-	-	-	-	۱۲	-
بانه سنی	۲۹/۵	۲۹/۰	-	۲۹/۰	۲۰/۵	۲۹/۰	۳۳/۸	۲۰

* در مواردیکه جمع کل کمتر از ۱۰۰ باشد چند درصد و میان نشان داده نمیشود.

۱۰۱ - ۳۰۳ - ۳۷ - ۵ - ۴۴ - ۵۵ - ۱

ول. ماه. ۱۱ - تقسیمات عمده مشاغل بر حسب سن و جنس در جمعیت مشاغل بکار آزرده ساله بیبالای حوزه سرشماری زابل: آبانماه ۱۳۳۵ (نوامبر ۱۹۵۶)
(سن اظهار نشده نیز جزو جمع سنین آزرده ساله بیبالا منظور نشده است)

سن افراد	۶۵-ساله	۶۴-۶۵	۶۰-۶۴	۵۴-۶۰	۴۴-۶۰	۱۹-۱۵	۱۴-۱۰	جمع آزرده	تقسیمات عمده مشاغل و جنس
تعداد	بیبالا	ساله	ساله	ساله	ساله	ساله	ساله	ساله بیبالا	
									<u>کل حوزه سرشماری زابل</u>
									<u>مردان</u>
۱۳	۱ ۱۹۸	۸ ۸۵۸	۲۱ ۴۲۴	۵ ۵۴۵	۵ ۱۱۷		۲ ۰۲۳	۴۵ ۲۶۸	جمع شاغلین
-	۲۷	۷۶	۱۸۷	۷۷	۱		-	۳۷۶	مشاغل حرفه ای - فنس و کارهای مربوط بآن
-	۲۱	۱۵۷	۳۱۱	۳۱	۵		-	۵۳۵	مشاغل مربوط با امور اداری و منشیگری و امور مربوط بآن
۱	۴۰	۲۱۷	۵۶۵	۱۰۰	۳۷		۸	۶۹۸	فروش و مشاغل مربوط بآن
۸	۱ ۸۵۰	۷ ۰۶۴	۱۶ ۷۹۷	۴ ۰۶۶	۳ ۵۱۷		۱ ۲۰۷	۳۴ ۵۳۱	مشاغل مربوط به زراعت و جنگلبانی و شکار و ماهیگیری
-	-	۱	۲	-	-		-	۳	امور مربوط با استخراج معدن و استخراج سنگ و حفاری
-	۴	۲۳	۶۳	۱۲	۱		۵	۱۱۳	مشاغل مربوط بحمل و نقل
۱	۱۶۷	۱۰۳	۲ ۱۱۱	۶۸۲	۶۴۰		۲۶۰	۴ ۸۷۹	حرفه های صنعتی و عملیات تولیدی و مشاغل مربوط بآن
۱	۴۶	۳۲۴	۹۴۵	۲۱۸	۴۳۵		۴۷۵	۲ ۴۲۴	مشاغل مربوط بانجام خدمات (سرویسها)
۲	۱۳	۹۳	۳۳۸	۳۲۹	۵۵۸		۶۸	۱ ۴۰۱	مشاغل مربوط به خدمات ثابت ارتشی و مشاغل کسه دقیقا مشخص و یا اظهار نشده
									<u>سرد</u>
۱۳	۲ ۰۶۰	۸ ۱۷۰	۱۹ ۹۰۸	۴ ۹۹۴	۴ ۵۱۱		۱ ۵۴۲	۴۱ ۱۹۸	جمع شاغلین
-	۲۷	۷۳	۱۷۹	۶۸	۱		-	۳۵۶	مشاغل حرفه ای - فنس و کارهای مربوط بآن
-	۲۱	۱۵۶	۳۰۶	۲۱	۴		-	۵۱۱	مشاغل مربوط با امور اداری و منشیگری و امور مربوط بآن
۱	۴۰	۲۱۲	۵۹۲	۱۰۰	۳۷		۸	۶۹۰	فروش و مشاغل مربوط بآن
۸	۱ ۸۲۸	۷ ۹۸۵	۱۶ ۷۱۳	۴ ۰۶۱	۳ ۴۳۶		۱ ۱۴۲	۳۴ ۱۷۳	مشاغل مربوط به زراعت و جنگلبانی و شکار و ماهیگیری
-	-	۱	۲	-	-		-	۳	امور مربوط با استخراج معدن و استخراج سنگ و حفاری
-	۴	۲۳	۶۳	۱۲	۱		۵	۱۱۳	مشاغل مربوط بحمل و نقل
۱	۱۰۱	۴۲۹	۱ ۰۷۰	۲۶۷	۲۲۳		۲۲	۲ ۱۶۳	حرفه های صنعتی و عملیات تولیدی و مشاغل مربوط بآن
۱	۲۶	۲۰۷	۶۶۹	۱۴۱	۲۶۰		۲۶۴	۱ ۵۶۸	مشاغل مربوط بانجام خدمات (سرویسها)
۲	۱۳	۸۴	۳۱۵	۳۱۶	۵۳۶		۵۱	۱ ۳۱۷	مشاغل مربوط به خدمات ثابت ارتشی و مشاغل کسه دقیقا مشخص و یا اظهار نشده
									<u>زنان</u>
-	۱۳۸	۶۸۸	۱ ۵۲۶	۵۵۱	۶۸۶		۴۸۱	۴ ۰۷۰	جمع شاغلین
-	-	۲	۸	۱	-		-	۱۰	مشاغل حرفه ای - فنس و کارهای مربوط بآن
-	-	۱	۵	۲	۱		-	۹	مشاغل مربوط با امور اداری و منشیگری و امور مربوط بآن
-	-	۵	۳	-	-		-	۸	فروش و مشاغل مربوط بآن
-	۲۲	۷۹	۸۴	۳۵	۸۱		۶۵	۳۶۶	مشاغل مربوط به زراعت و جنگلبانی و شکار و ماهیگیری
-	-	-	-	-	-		-	-	امور مربوط با استخراج معدن و استخراج سنگ و حفاری
-	-	-	۱	-	-		-	۱	مشاغل مربوط بحمل و نقل
-	۹۶	۴۷۴	۱ ۱۲۶	۴۱۵	۴۱۷		۱۸۸	۲ ۷۱۶	حرفه های صنعتی و عملیات تولیدی و مشاغل مربوط بآن
-	۲۰	۱۱۷	۲۷۶	۷۷	۱۶۵		۲۱۱	۸۶۶	مشاغل مربوط بانجام خدمات (سرویسها)
-	-	۱	۲۳	۱۲	۲۲		۱۷	۸۴	مشاغل مربوط به خدمات ثابت ارتشی و مشاغل کسه دقیقا مشخص و یا اظهار نشده

بقیه بدول شماره ۱۱ - تقسیمات عمده مشاغل برحسب سن و جنس در جمعیت ازده ساله بیالای حوزه سرشکاری زابل: آبانماه ۱۳۳۵ (نوامبر ۱۹۵۶)
(سن اظهار نشده نیز جزو جمعیت ازده ساله بیالا منظور نشده است)

سن	۱۰-۱۴ ساله	۱۵-۱۹ ساله	۲۰-۲۴ ساله	۲۵-۲۹ ساله	۳۰-۳۹ ساله	۴۰-۴۹ ساله	جمع ازده ساله بیالا	تقسیمات عمده مشاغل و جنس
شهر زابل								
مردان								
۴	۱۰۲	۶۹۲	۱۰۹۷	۴۲۲	۳۰۴	۱۵۰	۲۲۷۱	جمع شغلهین
-	۸	۱۶	۸۳	۳۹	۷	-	۱۶۳	مشاغل حرفه ای - فنی و کارهای مربوط بان
-	۶	۱۰۷	۲۲۵	۲۶	۳	-	۳۶۷	مشاغل مربوط با امور اداری و منشی گری و امور مربوط بان
۱	۲۹	۱۳۶	۳۱۹	۴۹	۱۷	۵	۵۵۶	فروش و مشاغل مربوط بان
-	۱۸	۹۹	۱۵۰	۴۲	۲۷	۲	۳۳۸	مشاغل مربوط به زراعت و جنگلیانی و شکار و ماهیگیری
-	-	-	۲	-	-	-	۲	امور مربوط با استخراج معدن و استخراج سنگ و حفاری
-	۱	۸	۳۱	۸	۱	-	۴۹	مشاغل مربوط بحمل و نقل
۱	۲۱	۱۴۴	۳۱۹	۸۰	۷۹	۲۴	۶۶۸	حرفه های صنعتی و عملیات تولیدی و مشاغل مربوط بان
۱	۱۴	۱۲۱	۳۱۷	۵۰	۹۵	۱۱۵	۷۱۳	مشاغل مربوط بانجام خدمات (سروسها)
۱	۵	۵۱	۱۵۱	۱۲۸	۷۵	۴	۴۱۵	مشاغل مربوط به خدمات ثابت ارتشی و مشاغل کسبه دقیقاً مشخص و یا اظهار نشده
۴	۲۴	۶۱۴	۱۴۷۰	۴۷۹	۲۳۱	۶۳	۲۸۰۵	جمع شغلهین
سرد								
-	۸	۲۶	۷۸	۳۰	۷	-	۱۴۹	مشاغل حرفه ای - فنی و کارهای مربوط بان
-	۶	۱۰۶	۲۴۱	۲۴	۲	-	۳۵۹	مشاغل مربوط با امور اداری و منشی گری و امور مربوط بان
۱	۲۹	۱۳۱	۳۱۶	۴۹	۱۷	۵	۵۴۸	فروش و مشاغل مربوط بان
-	۱۸	۹۷	۱۵۰	۴۲	۲۶	۲	۳۳۵	مشاغل مربوط به زراعت و جنگلیانی و شکار و ماهیگیری
-	-	-	۲	-	-	-	۲	امور مربوط با استخراج معدن و استخراج سنگ و حفاری
-	۱	۸	۳۱	۸	۱	-	۴۹	مشاغل مربوط بحمل و نقل
۱	۱۱	۱۱۶	۲۸۹	۷۲	۷۰	۲۰	۵۸۸	حرفه های صنعتی و عملیات تولیدی و مشاغل مربوط بان
۱	۸	۸۲	۲۴۸	۲۸	۳۵	۳۲	۴۲۴	مشاغل مربوط بانجام خدمات (سروسها)
۱	۵	۴۸	۱۴۵	۱۲۵	۷۲	۴	۴۰۱	مشاغل مربوط به خدمات ثابت ارتشی و مشاغل کسبه دقیقاً مشخص و یا اظهار نشده
-	۸	۷۸	۲۲۷	۴۷	۷۲	۸۷	۴۱۶	جمع شغلهین
زن								
-	-	-	۵	۳	-	-	۸	مشاغل حرفه ای - فنی و کارهای مربوط بان
-	-	۱	۴	۲	۱	-	۸	مشاغل مربوط با امور اداری و منشی گری و امور مربوط بان
-	-	۵	۷	-	-	-	۱۲	فروش و مشاغل مربوط بان
-	-	۲	-	-	۱	-	۳	مشاغل مربوط به زراعت و جنگلیانی و شکار و ماهیگیری
-	-	-	-	-	-	-	-	امور مربوط با استخراج معدن و استخراج سنگ و حفاری
-	-	-	-	-	-	-	-	مشاغل مربوط بحمل و نقل
-	۲	۲۸	۳۰	۷	۱	۴	۸۰	حرفه های صنعتی و عملیات تولیدی و مشاغل مربوط بان
-	۶	۳۹	۷۹	۲۲	۶۰	۸۲	۲۸۹	مشاغل مربوط بانجام خدمات (سروسها)
-	-	۲	۶	۴	۱	-	۱۴	مشاغل مربوط به خدمات ثابت ارتشی و مشاغل کسبه دقیقاً مشخص و یا اظهار نشده

بقیه جدول شماره ۱۱ - تقسیمات عمده مشاغل بر حسب سن و جنس در کمیته مشاغل بنابر اژده ساله بیالای حوزه سرشماری زابل: آبانماه ۱۳۳۰ (نوامبر ۱۹۵۶)
(سن اظهار نشده نیز جزء جمع سنین اژده ساله بیالا منظور شده است)

سن اظ نشده	۱۵-۱۰ ساله	۱۶-۱۵ ساله	۲۰-۱۱ ساله	۲۰-۱۶ ساله	۱۵-۱۰ ساله	۱۰-۱۰ ساله	جمع اژده ساله بیالا	تقسیمات عمده مشاغل و جنس
								بقیه نقاط حوزه سرشماری زابل
								مرد
۹	۲۰۹۶	۸۱۶۶	۱۹۸۳۷	۵۱۲۲	۴۸۹۳	۱۸۷۳	۴۱۶۶۷	جمع شاغلین
-	۱۹	۵۰	۱۰۴	۳۸	۲	-	۲۱۳	مشاغل حرفه ای - فنی و کارهای مربوط بآن
-	۱۵	۵۰	۸۶	۵	۲	-	۱۵۸	مشاغل مربوط با امور اداری و منشی گری و امور مربوط بآن
-	۱۱	۸۱	۲۷۶	۵۱	۲۰	۳	۴۴۲	فروش و مشاغل مربوط بآن
۸	۱۸۳۲	۶۹۶۵	۱۶۶۴۷	۴۰۵۴	۳۴۹۰	۱۲۰۵	۲۴۲۰۱	مشاغل مربوط به زراعت و جنگلبانی و شکار و ماهیگیری
-	-	۱	-	-	-	-	۱	امور مربوط با استخراج معدن و استخراج سنگ و حفاری
-	۳	۱۵	۳۲	۴	۵	۵	۶۴	مشاغل مربوط بحمل و نقل
-	۱۷۶	۷۵۹	۱۸۷۷	۶۰۲	۵۶۱	۲۳۶	۴۲۱۱	حرفه های صنعتی و عملیات تولیدی و مشاغل مربوط بآن
-	۳۲	۲۰۳	۶۲۸	۱۶۸	۳۳۰	۲۶۰	۱۷۲۱	مشاغل مربوط بانجام خدمات (سروسها)
۱	۸	۴۲	۱۸۷	۲۰۱	۴۸۳	۶۴	۹۸۶	مشاغل مربوط به خدمات ثابت ارتش و مشاغل کسه دقیقا مشخص و یا اظهار نشده
								مرد
۹	۱۱۶۶	۷۵۵۶	۱۸۴۳۸	۴۶۱۵	۴۲۸۰	۱۴۷۹	۳۸۲۴۳	جمع شاغلین
-	۱۶	۴۷	۱۰۱	۳۸	۲	-	۲۰۷	مشاغل حرفه ای - فنی و کارهای مربوط بآن
-	۱۵	۵۰	۸۵	۵	۲	-	۱۵۷	مشاغل مربوط با امور اداری و منشی گری و امور مربوط بآن
-	۱۱	۸۱	۱۷۶	۵۱	۲۰	۳	۴۴۲	فروش و مشاغل مربوط بآن
۸	۱۸۱۰	۶۸۸۸	۱۶۵۶۳	۴۰۱۶	۳۴۹۰	۱۱۴۰	۳۳۸۲۸	مشاغل مربوط به زراعت و جنگلبانی و شکار و ماهیگیری
-	-	۱	-	-	-	-	۱	امور مربوط با استخراج معدن و استخراج سنگ و حفاری
-	۳	۱۵	۳۱	۴	۵	۵	۶۳	مشاغل مربوط بحمل و نقل
-	۸۲	۳۱۳	۷۸۱	۱۹۴	۱۵۳	۵۲	۱۵۷۵	حرفه های صنعتی و عملیات تولیدی و مشاغل مربوط بآن
-	۱۸	۱۲۵	۴۳۱	۱۱۲	۲۲۵	۲۲۲	۱۱۴۴	مشاغل مربوط بانجام خدمات (سروسها)
۱	۸	۳۶	۱۷۰	۱۹۱	۴۶۳	۴۷	۹۱۶	مشاغل مربوط به خدمات ثابت ارتش و مشاغل کسه دقیقا مشخص و یا اظهار نشده
								زن
-	۱۳۰	۶۱۰	۱۳۴۹	۵۰۸	۶۱۴	۳۹۴	۲۶۵۴	جمع شاغلین
-	-	۲	۳	-	-	-	۵	مشاغل حرفه ای - فنی و کارهای مربوط بآن
-	-	-	۱	-	-	-	۱	مشاغل مربوط با امور اداری و منشی گری و امور مربوط بآن
-	-	-	-	-	-	-	-	فروش و مشاغل مربوط بآن
-	۲۲	۷۷	۸۴	۳۵	۸۰	۶۵	۳۶۴	مشاغل مربوط به زراعت و جنگلبانی و شکار و ماهیگیری
-	-	-	-	-	-	-	-	امور مربوط با استخراج معدن و استخراج سنگ و حفاری
-	-	-	۱	-	-	-	۱	مشاغل مربوط بحمل و نقل
-	۹۴	۴۴۶	۱۰۹۶	۴۰۸	۱۰۸	۱۸۴	۲۶۳۶	حرفه های صنعتی و عملیات تولیدی و مشاغل مربوط بآن
-	۱۴	۷۸	۱۶۳	۵۵	۱۰۵	۱۲۸	۵۷۷	مشاغل مربوط بانجام خدمات (سروسها)
-	-	۶	۱۷	۱۰	۲۰	۱۷	۷۰	مشاغل مربوط به خدمات ثابت ارتش و مشاغل کسه دقیقا مشخص و یا اظهار نشده

۶۱۰۲۶ - ۳۳۰۳۴ - ۵ - ۰۰ - ۲۸ - ۲۸ - ۳ - ۰۰ - ۱۰ - ۱۰

جدول شماره ۱۲ - طبقات مشاغل بر حسب وضع اشتغال و بخش در جمعیت شاغلین کارخان و ساله بیلا ای حوزه سرشماری زابل - آبانماه ۱۳۳۵ (تواصیر ۱۱۰۶)

وضع و انگیزان	کارکنان جانایاد گسی عده و جنس	نیزه بگیر	بستختم دولت	کارکنانیکه برای خود کار میکنند	کارفرما	جمع شاغلین	طبقات مشاغل و جنس
							کل حوزه سرشماری زابل مردوزن
۲۳۱	۳۰۱۷	۱۸۱۸۲	۱۰۸۴	۴۱۱۳۰	۱۳۰	۴۵۲۶۸	جمع از ده ساله بیلا
۲	۱	۲۰	۱۸۴	۱۱۵	۴	۳۲۶	مشاغل حزنه ای - فنس و کارهای مربوطه بآن
۱	-	۲	۱۸	۲	-	۲۲	مشاغل مربوط به علم دینی و بهداشت و امر مربوط بآن
-	۱	۳۵	۱۵۸	۳۱	۴	۲۲۹	مشاغل مربوط به تعلیم و تدبیر و وسایع و سایر امور مربوط بآن
-	-	-	۱	۱	-	۲	مشاغل حقوقی که شامل قضات و وکلای داد ناستدسری و دفترخانه های رسمی نیز میباشد
۱	-	۲۸	-	۷۵	-	۱۰۴	مشاغل مذهبی امور خیریه و عام المنفعه
-	-	۴	۴	۴	-	۱۱	مشاغل فنی - نوشتن نقشه و سایر مشاغل فنی
-	-	۱	۴	۲	-	۷	سایر مشاغل حزنه ای و فنی و امور مشابه آن
-	-	۱۲	۴۳۵	۳۱	۳۵	۵۲۵	مشاغل مربوط با مراد آری و منشی نوی و امر مربوط بآن
-	-	۱۱	۴۷	۳۰	۳۵	۱۲۳	مشاغل مدیریت و اداره کردن امور (بجز کشاورزی)
-	-	۸	۲۸۸	۱	-	۳۰۱	منشی نوی و مشاغل دستری و نگارهای مربوط بآن
-	۱۸	۱۵	-	۸۸۴	۹	۹۱۸	فروش و مشاغل مربوط بآن
-	۱۲	۸۷	-	۷۵۵	۲	۸۵۷	خرید و فروش در بندها و میزازه ها
-	۱	۸	-	۷۲	-	۸۱	خرید و فروش دوره ها
-	-	-	-	۵۷	۳	۶۰	عده و فروش و مشاغل مربوط بآن
-	۳۱۵۲	۱۲۴۰۵	۱۰	۱۸۲۰۴	۵۲۷	۲۴۵۲۱	مشاغل مربوط بزراعت - جنگلیانی - نگار و سایر فنی
-	۳۲۲۰	۱۱۱۱۵	۱۰	۱۷۸۲۹	۵۲۷	۲۳۰۴۱	مشاغل زراعتی
-	۱۱	۵۱	-	۱۷۳	-	۱۳۵	مشاغل مربوط به کشاورزی و باغبانی
-	۱۲	۱۳	-	۱۱۸	-	۲۱۱	مشاغل مربوط به ماهیگیری
-	-	۱	-	۲	-	۳	مشاغل مربوط به جنگلیانی (از جمله قطع اشجار)
-	-	۱۴۲	-	۲	-	۱۴۴	سایر مشاغل زراعتی و نگار و سایر فنی و جنگلیانی مشمول بنامند
-	-	۲	-	۱	-	۳	امور مربوط با استخراج معدن و استخراج سنگ و حفاری
-	-	-	-	۱	-	۱	مشاغل مربوط به ساختن و حمل آوردن مواد معدنی
-	-	۲	-	-	-	۲	مشاغل مربوط به راه های
-	۴	۵۷	۱	۴۱	۵	۱۱۳	مشاغل مربوط به حمل و نقل
-	۱	-	۱	-	-	۲	مشاغل مربوط به شناسایی و زایش رانی
-	-	۲۰	۵	۸	-	۲۳	مشاغل مربوط به براندن و وسایل نقلیه موتوری
-	۳	۳۷	-	۲۳	۵	۷۸	مشاغل مربوط به براندن و وسایل نقلیه اینکه بر وسیله حیوان کشند و میشوند (مانند تاری و درخت و غیره)
-	۱۳۳	۴۱۳۵	۱۰	۱۷۰۰	۱۱	۴۸۷۹	حرفه های صنعتی و عملیات تولیدی و مشاغل مربوط بآن
-	۱۴۱	۱۳۳۵	-	۱۵۷	۱	۲۷۲۱	مشاغل مربوط به نساجی (غیر از قالی بافی)
-	۵۱	۸۱	-	۲۰۹	-	۳۴۱	مشاغل مربوط به قالی بافی
-	۴	۷۷	۱	۹۲	۴	۱۷۸	مشاغل مربوط به تهیه پوشاک و وسایل و سایر فنی
-	۵	۱	-	۴۵	-	۵۱	مشاغل مربوط به سبک سازی و بار و سازی و امور بان کس سازی
-	۱۱	۱۱۳	-	۱۱	-	۲۱۹	مشاغل مربوط به ساختن اشیا - برنج و سایر فنی
-	۸	۸۵	-	۱۰۳	-	۱۹۶	مشاغل مربوط به فلزکاری
-	-	۱	-	۱	-	۲	مشاغل فنی و الکترونیکی
-	-	۸۳۵	۸	۲۴	-	۸۶۷	مشاغل ساختمانی و نگار و سایر فنی که در زاید نیستند دایره بندی شده اند

بقیه جدول شماره ۱۱ - تقسیمات عمده مشاغل بر حسب سن و جنس در صنعت اشل بنا را از ده ساله بیالای پنجم سرشماری زابل : آبان ماه ۱۳۳۵ (نوامبر ۱۹۵۶)
(سن اظهار نشده نیز جزو جمع سنین از ده ساله بیالا منظور شده است)

سن اظهار شده	۱۰-۱۴ ساله	۱۵-۱۹ ساله	۲۰-۲۴ ساله	۲۵-۲۹ ساله	۳۰-۳۴ ساله	۳۵-۳۹ ساله	جمع از ده ساله بیالا	تقسیمات عمده مشاغل و جنس
								<u>بقیه نقاط حوزه سرشماری زابل</u>
								<u>مردان</u>
۱	۲۰۹۶	۸۱۶۶	۱۱۸۳۷	۵۱۲۲	۴۸۶۲	۱۸۷۳	۴۱۹۹۷	جمع شاغلین
-	۱۹	۵۰	۱۰۴	۳۸	۲	-	۲۱۳	مشاغل حرفه ای - فنی و کارهای مربوط بآن
-	۱۵	۵۰	۸۶	۰	۲	-	۱۵۸	مشاغل مربوط بامور اداری و منشی گری و امور مربوط بآن
-	۱۱	۸۱	۲۷۶	۵۱	۲۰	۳	۴۴۲	فروش و مشاغل مربوط بآن
۸	۱۸۳۲	۶۹۶۵	۱۶۶۴۷	۴۰۵۴	۳۴۹۰	۱۲۰۵	۳۴۲۰۱	مشاغل مربوط به زراعت و جنگلبانی و شکار و ماهیگیری
-	-	۱	-	-	-	-	۱	امور مربوط باستخراج معدن و استخراج سنگ و حفاری
-	۳	۱۵	۲۷	۴	۵	۵	۶۴	مشاغل مربوط بحمل و نقل
-	۱۷۶	۷۵۹	۱۸۷۷	۶۰۲	۵۶۱	۲۳۶	۴۲۱۱	حرفه های صنعتی و عملیات تولیدی و مشاغل مربوط بآن
-	۳۲	۲۰۳	۶۲۸	۱۶۸	۳۳۰	۲۶۰	۱۷۲۱	مشاغل مربوط بانجام خدمات (سررسمها)
۱	۸	۴۶	۲۸۷	۲۰۱	۴۸۲	۶۴	۹۸۶	مشاغل مربوط به خدمات ثابت ارتشی و مشاغل کسه دقیقا مشخص و یا اظهار نشده
								<u>سرو</u>
۱	۱۱۶۶	۷۵۵۶	۱۸۴۳۸	۴۶۱۵	۴۲۸۰	۱۴۷۶	۳۸۲۴۲	جمع شاغلین
-	۱۴	۴۷	۱۰۱	۳۸	۲	-	۲۰۷	مشاغل حرفه ای - فنی و کارهای مربوط بآن
-	۱۵	۵۰	۸۵	۰	۲	-	۱۵۷	مشاغل مربوط بامور اداری و منشی گری و امور مربوط بآن
-	۱۱	۸۱	۱۷۶	۵۱	۲۰	۳	۴۴۲	فروش و مشاغل مربوط بآن
۸	۱۸۱۰	۶۸۸۸	۱۶۵۲۳	۴۰۱۹	۳۴۹۰	۱۱۴۰	۳۳۸۳۸	مشاغل مربوط به زراعت و جنگلبانی و شکار و ماهیگیری
-	-	۱	-	-	-	-	۱	امور مربوط باستخراج معدن و استخراج سنگ و حفاری
-	۳	۱۵	۲۱	۴	۵	۵	۶۳	مشاغل مربوط بحمل و نقل
-	۸۲	۳۱۳	۷۸۱	۱۹۴	۱۵۳	۵۲	۱۵۷۵	حرفه های صنعتی و عملیات تولیدی و مشاغل مربوط بآن
-	۱۸	۱۲۵	۴۶۱	۱۱۷	۳۲۵	۲۴۲	۱۱۴۴	مشاغل مربوط بانجام خدمات (سررسمها)
۱	۸	۴۶	۱۷۰	۱۹۱	۴۶۳	۴۷	۹۱۶	مشاغل مربوط به خدمات ثابت ارتشی و مشاغل کسه دقیقا مشخص و یا اظهار نشده
								<u>زنان</u>
-	۱۴۰	۶۱۰	۱۳۹۹	۵۰۸	۶۱۳	۳۹۴	۲۶۵۴	جمع شاغلین
-	-	۳	۳	-	-	-	۶	مشاغل حرفه ای - فنی و کارهای مربوط بآن
-	-	-	۱	-	-	-	۱	مشاغل مربوط بامور اداری و منشی گری و امور مربوط بآن
-	-	-	-	-	-	-	-	فروش و مشاغل مربوط بآن
-	۲۲	۷۷	۸۴	۳۵	۸۰	۶۵	۲۶۲	مشاغل مربوط به زراعت و جنگلبانی و شکار و ماهیگیری
-	-	-	-	-	-	-	-	امور مربوط باستخراج معدن و استخراج سنگ و حفاری
-	-	-	۱	-	-	-	۱	مشاغل مربوط بحمل و نقل
-	۶۴	۴۴۶	۱۰۹۶	۴۰۸	۴۰۸	۱۸۴	۲۶۳۶	حرفه های صنعتی و عملیات تولیدی و مشاغل مربوط بآن
-	۱۴	۷۸	۱۶۲	۵۵	۱۰۵	۱۲۸	۵۷۷	مشاغل مربوط بانجام خدمات (سررسمها)
-	-	-	۱۷	۱۰	۲۰	۱۷	۷۰	مشاغل مربوط به خدمات ثابت ارتشی و مشاغل کسه دقیقا مشخص و یا اظهار نشده

۲۶ - ۲۵ - ۳۴ - ۵ - ۳۸ - ۲۸ - ۳ - ۱ - ۱۰

جدول شماره ۱۲ - طبقات مشاغل بر حسب وسیع اشتغال و جنس در جمعیت مشاغل بنازاد و ساله بیولای حوزه سرشماری زایل - آبانماه ۱۳۳۵ (تاسیس ۱۱۰۶)

وضعیت اطمینان	کارکنان جایگزین بند و غیره	میزه بگیر	مستخدم دولت	کارکنانیکه برای خود کار میکنند	کارفرما	جمع مشاغلین	طبقات مشاغل و جنس
							کل حوزه سرشماری زایل مرد و زن
۷۳۱	۳۰۰۲	۱۸ ۱۸۶	۱۰۸۴	۴۱ ۱۳۰	۶۳۰	۱۵ ۲۶۸	جمع ازاد و ساله بیولا
۲	۱	۷۰	۱۸۴	۱۱۵	۴	۳۷۶	مشاغل حرفه ای - فنن و کارهای مربوط بآن
۱	-	۲	۱۸	۲	-	۲۳	مشاغل مربوط به علوم طبیعی بهداشتی و امور مربوط بآن
-	۱	۳۵	۱۵۸	۳۱	۴	۲۲۹	مشاغل مربوط به تعلیم و تربیت و رس و سایر امور مربوط بآن
-	-	-	۱	۱	-	۲	مشاغل - حقوقی که شامل قضاوت و وکلای داد - خستری و
-	-	-	-	-	-	۲	دانشگاه های رسمی نیز میباشند
۱	-	۲۸	-	۷۵	-	۱۰۴	مشاغل متعمین امور غیره نظام العنصره
-	-	۴	۳	۴	-	۱۱	مشاغل - فنی - نویسندگی و سایر مشاغل فنی
-	-	۱	۴	۲	-	۷	سایر مشاغل حرفه ای و فنن و امور مشابه آن
-	-	۱۹	۴۳۵	۳۶	۳۵	۵۲۵	مشاغل مربوط بامور اداری و فنی فنی و امور مربوط بآن
-	-	۱۱	۴۷	۳۰	۳۵	۱۲۳	مشاغل مدیریت و اداره کردن امور (بهترگشاپوزی)
-	-	۸	۳۸۸	۶	-	۴۰۲	فنی فنی و مشاغل فنی و کارهای مربوط بآن
-	۱۴	۱۵	-	۸۸۴	۵	۹۱۸	فروش و مشاغل مربوط بآن
-	۱۳	۸۷	-	۷۵۵	۲	۸۵۲	خرید و فروش در صنایع و بازاریها
-	۱	۸	-	۷۲	-	۸۱	شود و فروش در راه
-	-	-	-	۵۷	۳	۶۰	عدد و فروش و مشاغل مربوط بآن
-	۳ ۲۵۲	۱۲ ۵۰۵	۱۰	۱۸ ۲۰۴	۵۶۷	۳۴ ۵۳۹	مشاغل مربوط بزراعت - جنگلی - کاروانها - مینگری
-	۳ ۲۲۰	۱۱ ۴۱۵	۱۰	۱۷ ۸۲۹	۵۶۷	۲۳ ۰۴۱	مشاغل زراعتی
-	۱۱	۵۱	-	۱۷۳	-	۲۳۵	مشاغل مربوط ببنادر و راه آذاری
-	۲۴	۹۶	-	۱۹۸	-	۳۱۶	مشاغل مربوط به مینگری
-	-	۱	-	۲	-	۳	مشاغل مربوط به جنگلی (از جمله قطع اشجار)
-	-	۱۶۲	-	۲	-	۱۶۴	عمله های زراعت و کاروانها مینگری و جنگلی مشغول بنارهاستند
-	-	۲	-	۱	-	۳	امر مربوط باستخراج معدن و استخراج سنگ و سفاری
-	-	-	-	۱	-	۱	مشاغل مربوط به ساختن و حمل آوردن مواد معدنی
-	-	۲	-	-	-	۲	مشاغل مربوط به راه های
-	۴	۵۷	۶	۴۱	۵	۱۱۳	مشاغل مربوط به حمل و نقل
-	۱	-	۱	-	-	۲	مشاغل مربوط به پشتیبانی و سایر فنی
-	-	۲۴	۵	۸	-	۳۳	مشاغل مربوط برانندگی و ساختن نقلیه موتوری
-	۲	۳۷	-	۳۳	۵	۷۸	مشاغل مربوط برانندگی و ساختن نقلیه اینکه برسایله حیوان کامیده میشوند (مانند تاری و درشکه و غیره)
-	۲۴۳	۴ ۹۳۵	۱۰	۱ ۷۰۰	۱۱	۴ ۸۷۹	حرفه های صنعتی و عیال تولیدی و مشاغل مربوط بآن
-	۱۴۶	۱ ۱۳۵	-	۱۵۷	۱	۲ ۷۲۹	مشاغل مربوط به نساجی (غیر از تالی بافی)
-	۵۱	۸۱	-	۲۰۹	-	۳۴۱	مشاغل مربوط بقالی بافی
-	۴	۷۷	۱	۶۲	۴	۱۷۸	مشاغل مربوط به تهیه پوشاک و محصولات نساجی و سایر
-	۵	۹	-	۴۵	-	۵۹	مشاغل مربوط بسبب سازی و باروسازی و ساختن پاک کردن سازی
-	۱۱	۱۱۳	-	۹۶	-	۲۱۹	مشاغل مربوط به ساختن اشیا - روی و بارهای مربوط بآن
-	۸	۸۵	-	۱۰۷	-	۱۶۶	مشاغل مربوط به فلز سازی
-	-	۱	-	۱	-	۲	مشاغل فنی و فنی و فنی
-	-	-	-	۲۴	-	۸۶۷	مشاغل باستانی و تاریخی و سایر امور اداری و فنی دیده شدن داده اند

بقیه جدول شماره ۱۲ - طبقات مشاغل برحسب وضع اشتغال و جنس و جمعیت مشاغل بکار آرد به ساله بهایای حوزه سرشماری زابل : آبانماه ۱۳۳۰ (نوامبر ۱۹۵۶)

وضع و اظهار	کارکنان خانوادگی بدون مزد	مزد بگیر	مستخدم دولت	کارکنانیکه برای خود کار میکنند	کارفرما	جمع شاغلین	طبقات مشاغل و جنس
							کل حوزه سرشماری زابل
							بقیه مرد وزن
-	-	۱۱	-	۲	-	۱۳	مشاغل مربوط به ماشینهای مستقر جراثقال و مشاغل مربوط به عملیات مکانیکی ماشینهای ساختمانی مستقر
-	-	۴	-	-	-	۴	مشاغل مربوط به چاپ - صحافی و تهیه محصولات کاغذی
-	۲	۷	۱	۱۰	-	۲۰	مشاغل مربوط به ساختن مواد شیمیایی و کارهای مربوط به آن
-	۶	۷۶	-	۱۰۸	۶	۲۶۶	مشاغل مربوط به تهیه مواد غذایی و خانگیات
-	-	۱	-	۲	-	۳	حرفه های صنعتی و تولیدی و شترقه و کارهای مربوط به آن
-	-	۱	-	-	-	۱	عمله های نیکه در ریشته های صنعتی مختلف برای تولید محصولات و عملیات مربوط به آنها کار میکنند
۱	۱۲	۱۹۵۶	۳۲۰	۱۴۴	۱	۲۴۳۴	مشاغل مربوط به انجام خدمات (سرویسها)
-	۱	۱۰	۲۸۴	-	-	۳۰۰	مشاغل مربوط به خدمات بهداشت و حراسات و نگهبانی
۱	۱۱	۱۸۵۳	۳	۱۳۲	۱	۲۰۰۱	خدمات خانگی و شخصی و کارهای مربوط به آن
-	-	۲۰	۳	۱۱	-	۳۴	مشاغل خدمات شترقه
-	-	۶۸	۳۰	۱	-	۹۹	عمله های نیکه در مشاغل مربوط به خدمات کار میکنند
۳۸	-	۵۴۷	۱۱۹	۵	۲	۱۴۰۱	مشاغل مربوط به خدمات ثابت ارتش و مشاغلی که در قبضه متشخص و یا اظهار نشده اند
-	-	-	۱۱۷	-	-	۱۱۷	خدمات ثابت ارتش
۲۷	-	۲	۱	۳	۲	۷۳۶	مشاغل که در قبضه متشخص و یا اظهار نشده اند
۱	-	۵۹۵	-	۲	-	۵۹۸	عمله های نیکه در ردهای دیگر طبقه بندی نشده اند
							مرد
۲۹	۳۲۲۲	۱۰۶۶۵	۱۰۵۹	۱۹۶۰۳	۵۷۰	۴۱۱۱۸	جمع آرد به ساله بهایا
۱	۱	۶۷	۱۷۰	۱۱۳	۴	۳۵۶	مشاغل حرفه ای - فنی و کارهای مربوط به آن
-	-	۱	۱۸	۲	-	۲۱	مشاغل مربوط به علوم طبی و بهداشتی و امور مربوط به آن
-	۱	۳۴	۱۴۴	۳۰	۴	۲۱۳	مشاغل مربوط به تعلیم و تربیت و سایر امور مربوط به آن
-	-	-	۱	۱	-	۲	مشاغل حقوقی که شامل قضات و وکلای دادگستری و دترخانه های رسمی نیز میباشد
۱	-	۲۷	-	۷۹	-	۱۰۶	مشاغل مذهبی امر بخیریه و عام المنفعه
-	-	۴	۳	۴	-	۱۱	مشاغل هنری - نویسندگی و سایر مشاغل تفریحی
-	-	۱	۴	۲	-	۷	سایر مشاغل حرفه ای و فنی را مبر مشاغل به آن
-	-	۱۹	۴۶۶	۳۶	۳۵	۵۱۶	مشاغل مربوط به امور اداری و منشی گری و امور مربوط به آن
-	-	۱۱	۴۷	۳۰	۳۵	۱۲۳	مشاغل مربوط به پرستاری و داره کردن (بزرگشاورزی)
-	-	۸	۳۷۹	۶	-	۳۹۳	منشی گری و مشاغل دفتر و کارهای مربوط به آن
-	۱۴	۹۲	-	۸۷۱	۵	۹۶۰	فروش و مشاغل مربوط به آن
-	۱۳	۸۵	-	۷۵۱	۲	۸۵۱	شرد و فروش در رشتها و بازارها
-	۱	۷	-	۷۱	-	۷۱	شرد و فروش در دوره گرد ها
-	-	-	-	۵۷	۳	۶۰	عمد و فروش و مشاغل مربوط به آن
-	۳۱۴۱	۱۲۳۸۱	۱۰	۱۸۱۲۵	۵۰۸	۲۴۱۷۳	مشاغل مربوط به پروراند - بینگلیانی - شکار و ماهیگیری
-	۳۱۰۸	۱۱۲۳۶	۱۰	۱۷۷۵۷	۵۰۸	۳۲۷۱۹	مشاغل زراعتی
-	۱۱	۵۰	-	۱۷۰	-	۲۲۱	مشاغل مربوط به پیشانی رتله گذاری
-	۲۲	۱۴	-	۱۱۴	-	۳۱۰	مشاغل مربوط به ماهیگیری
-	-	۱	-	۲	-	۳	مشاغل مربوط به بینگلیانی (از جمله قطع اشجار)
-	-	۹۰۸	-	۲	-	۹۱۰	عمله های نیکه در زراعت و شکار و ماهیگیری و جنبه های مشغول بکار هستند

بقیه جدول شماره ۱۲ - طبقات مشاغل بر حسب وضع اشتغال و پیش در جمعیت مشاغل بنا بر آراء ساله بیابای «نوزده سرشماری زایل» آبانماه ۱۳۳۵ (نوامبر ۱۹۵۶)

وضعیت اظهاری شده	کارکنان خانوادگی بدون مزد	مزد بگیر	مستخدم دولت	کارکنانیکه برای خود کار میکنند	کارفرما	جمع مشاغلین	طبقات مشاغل و جنس
							کل نوزده سرشماری زایل
							بشبه مرد
-	-	۲	-	۱	-	۳	مربوط به ساختن معدن راستنول سنگ و سفاری
-	-	-	-	۱	-	۱	مربوط به ساختن وصل آردن مواد معدنی
-	-	۲	-	-	-	۲	مربوط به چاه کنی
-	۴	۵۲	۶	۴۰	۵	۱۱۲	مشاغل مربوط به حمل و نقل
-	۱	-	۱	-	-	۲	مربوط به کشتیرانی و قایق رانی
-	-	۲۰	۵	۸	-	۳۳	مربوط به براندازی و ساختن نقلیه موتوری
-	۲	۲۷	-	۲۲	۵	۷۷	مربوط به براندازی و ساختن نقلیه ای که بوسیله حیوان شیده میشوند (مانند گاری و درشکه و غیره)
-	۵۱	۱۴۷۶	۱۰	۶۱۶	۱۰	۲۱۶۳	مرفه های صنعتی و عملیات تولیدی و مشاغل مربوط به آن
-	۱۲	۳۲۲	-	۱۹۲	-	۵۲۶	مربوط به نساجی (غیر از قالی بانی)
-	۶	۲	-	۱۷	-	۲۵	مربوط به قالی بانی
-	۴	۶۵	۱	۶۹	۴	۱۴۳	مربوط به تهیه پوشاک و وسایط - ظروف و قماش
-	۵	۸	-	۴۴	-	۵۷	مربوط به بسط سازی و چوب سازی و ساختن کسب سازی
-	۱۱	۱۱۱	-	۱۶	-	۱۳۸	مربوط به ساختن اشیا - ظروف و ابزارهای مربوط به آن
-	۸	۸۵	-	۱۰۳	-	۱۱۶	مربوط به فلزکاری
-	-	۱	-	۱	-	۲	مربوط به ماشین و الکتریکی
-	-	۸۱۵	۸	۲۴	-	۸۴۷	مربوط به ماشین و کارهای مربوط به آن که در بنای دیگر طبقه بندی نشده اند
-	-	۱۱	-	۳	-	۱۴	مربوط به ماشینهای مستقر بر افعال و مشاغل مربوط به عملیات مکانیکی ماشینهای - اختتامی مستقر
-	-	۳	-	-	-	۳	مربوط به چاپ - درختی و تهیه مواد چاپی
-	۲	۷	۱	۱۰	-	۲۰	مربوط به ساختن مواد - بیعانی و کارهای مربوط به آن
-	۳	۴۴	-	۵۵	۶	۱۰۸	مربوط به تهیه مواد غذایی و خانگیات
-	-	۱	-	۲	-	۳	مربوط به تهیه و توزیع و پخش و توزیع مربوط به آن
-	-	۱	-	-	-	۱	مربوط به تهیه و توزیع - تهیه مختلف برای تولید معدن و آلات و عملیات مربوط به آنها را میدهند
۱	۱۱	۱۰۹۴	۳۲۰	۱۴۱	۱	۱۵۶۸	مشاغل مربوط به انجام خدمات (سروسها)
-	۱	۱۵	۲۸۴	-	-	۳۰۰	مربوط به خدمات حمل و نقل و ترانسپورت و نگهداری
۱	۱۰	۱۱۱	۳	۱۲۹	۱	۱۱۳۵	خدمات خانگی و شخصی و کارهای مربوط به آن
-	-	۲۵	۳	۱۱	-	۳۹	خدمات متفرقه
-	-	۶۸	۳۰	۱	-	۹۹	خدمات در مشاغل مربوط به خدمات کار میکنند
۷۲۷	-	۴۶۹	۱۱۷	۲	۲	۱۳۱۷	مشاغل مربوط به خدمات ثابت ارتشی و مشاغلی که دقیقاً مشخص و یا اظهار نشده اند
-	-	-	۱۱۷	-	-	۱۱۷	خدمات ثابت ارتشی
۷۲۶	-	۱	-	-	۲	۷۲۹	غلی که دقیقاً مشخص و یا اظهار نشده اند
۱	-	۴۶۸	-	۲	-	۴۷۱	غلی که در جای دیگر طبقه بندی نشده اند
							زن
	۲۸۵	۲۰۲۱	۲۵	۱۱۷۷	۶۰	۴۰۷۰	جمع آراء ساله بیابا
			۱۴	۲		۲۰	مشاغل مرفه آن - قالی و ابزارهای مربوط به آن
		۱	-	-		۱	مربوط به علمین و طبیبان و بهداشتی
		۱	۱۴	۱		۱۶	مربوط به تسلیم رتبه رسد و سایر امور مربوط به آن
		۱	-	۱		۲	غلی که در سایر طبقه و نام مشخص

بقيه جدول شماره ۱۲ - طبقات مشاغل بر حسب وضع اشتغال و جنس در جمعیت مشاغل بکار ازمده ساله بهالای حوزه سرشماری زابل : آبانماه ۱۳۳۰ (نوامبر ۱۹۵۶)

وضعیت اعضای خانواده مزد بگیر	کارکنان خانوادگی بدون مزد	مزد بگیر	مستخدم دولت	کارکنان برای خود کار میکنند	کارفرما	جمع مشاغل	طبقات مشاغل و جنس
							کل حوزه سرشماری زابل بقیه زن
-	-	-	۱	-	-	۱	مشاغل مربوط با مراد آری و منشی گری و امور مربوط بان
-	-	-	۱	-	-	۱	منشی گری و مشاغل دفتر و کارهای مربوط بان
-	-	۳	-	۵	-	۸	فروش و مشاغل مربوط بان
-	-	۲	-	۴	-	۶	مرد و فروش در رنگها و بنازه ها
-	-	۱	-	۱	-	۲	مرد و فروش در بره گرد ها
-	۱۱۲	۱۱۶	-	۷۹	۵۹	۳۶۶	مشاغل مربوط بزراعت - جنگلیان - شکار و ماهیگیری
-	۱۱۲	۷۹	-	۷۲	۵۹	۳۲۲	مشاغل زراعتی
-	-	۱	-	۳	-	۴	مشاغل مربوط به شکار و رنگه گذاری
-	-	۲	-	۱	-	۳	مشاغل مربوط به ماهیگیری
-	-	۳۴	-	۱	-	۳۵	حمله ها تیکه در زراعت و شکار و ماهیگیری و جنگلیان مشغول بکار هستند
-	-	-	-	۱	-	۱	مشاغل مربوط به حمل و نقل
-	-	-	-	۱	-	۱	مشاغل مربوط برانندگی وسائط نقلیه اینکه وسیله حیوان کشیده میشوند (مانند گاری و درشکه و غیره)
-	۱۷۲	۱۰۵۱	-	۱۰۸۴	۱	۲۷۱۶	حرفه های صنعتی و خدمات تولیدی و مشاغل مربوط بان
-	۱۲۴	۱۳۱۳	-	۷۶۵	۱	۲۲۰۳	مشاغل مربوط به نساجی (غیر از قالی بافی)
-	۴۵	۷۹	-	۱۱۲	-	۲۱۶	مشاغل مربوط بافی
-	-	۱۲	-	۲۳	-	۳۵	مشاغل مربوط به تهیه پوشاک و محصولات چرمی و قماش
-	-	۱	-	۱	-	۲	مشاغل مربوط بسپد سازی و جابجایی و راهپوشایی پاک کردن سازی
-	-	۱	-	-	-	۱	مشاغل مربوط به ساختن اشیاء چرمی و کارهای مربوط بان
-	-	۲۰	-	-	-	۲۰	مشاغل ساختن کارهای مربوط بان که در جای دیگر طبقه بندی نشده اند
-	-	۱	-	-	-	۱	مشاغل مربوط به چاپ - صحافی و تهیه محصولات کاغذی
-	۳	۲۲	-	۱۰۳	-	۱۲۸	مشاغل مربوط به تهیه مواد غذایی و خدمات
-	۱	۸۶۲	-	۳	-	۸۶۶	مشاغل مربوط با انجام خدمات (سرسپا)
-	۱	۸۶۲	-	۳	-	۸۶۶	خدمات خانگی و شخصی و کارهای مربوط بان
۱	-	۷۸	۲	۳	-	۸۴	مشاغل مربوط به خدمات ثابت ارتشی و مشاغل که در طبقه شخصی و با اظهار نشده اند
۱	-	۱	۲	۳	-	۶	مشاغل که در طبقه شخصی و با اظهار نشده اند
-	-	۷۷	-	-	-	۷۷	حمله ها تیکه در جای دیگر طبقه بندی نشده اند
							شهر زابل مرد و زن
۱۵۷	۲۷	۱۳۴۲	۷۶۰	۱۶۱	۳۴	۳۲۷۱	جمع ازمده ساله بهالای
-	-	۱۰	۱۲۵	۲۸	-	۱۶۳	مشاغل حرفه ای - فنی و کارهای مربوط بان
-	-	۱	۱۸	۲	-	۲۱	مشاغل مربوط به علوم طبی رسیدن و امور مربوط بان
-	-	۲	۱۰۲	۵	-	۱۰۹	مشاغل مربوط به تعلیم و تدبیر و سایر امور مربوط بان
-	-	-	۱	-	-	۱	مشاغل حقوقی که شامل قضات و وکلای دادگستری و دفترخانه های رسمی نیز میباشد

بقیه جدول شماره ۱۲ - طبقات مشاغل بر حسب وضع اشتغال و جنس در جمعیت شاغل بکار از دهه ساله بهایای حوزه سرشماری زابل : آبانماه ۱۳۳۰ (نوامبر ۱۹۵۱)

وضعیت اطهار نشده	کارکنان خانوادگی بدون مزد	مزد بگیر	مستخدم دولت	کارکنانیکه برای خود کار میکنند	کارفرما	جمع شاغلین	طبقات مشاغل و جنس
							شهر زابل
							بقیه مرد و زن
-	-	۶	-	۱۹	-	۲۵	اغل مذ هین امور خیریه و عام المنفعه
-	-	۱	۴	۲	-	۷	بر مشاغل حرفه ای و فنی و امور مشابه آن
-	-	۸	۳۵۱	۷	۱	۳۶۷	مشاغل مربوط با موارد آری و منشی گری و امور مربوط بآن
-	-	-	۲۱	۲	۱	۲۴	اغل مذ بیویت و اداره کردن امور (بجز کشاورزی)
-	-	۸	۳۲۲	۵	-	۳۳۵	نی گری و مشاغل فنی و نگارهای مربوط بآن
-	۶	۶۳	-	۴۸۴	۳	۵۵۶	فروش و مشاغل مربوط بآن
-	۶	۵۵	-	۳۷۹	-	۴۴۰	رده فروش در بنگاهها و مشابه ها
-	-	۸	-	۶۱	-	۶۹	رده فروش در رده گرد ها
-	-	-	-	۴۴	۲	۴۷	رده فروش و مشاغل مربوط بآن
-	۶	۱۵۷	۶	۱۴۶	۲۰	۲۴۸	مشاغل مربوط بهزراعت - جنگلیانی - شکار و ماهیگیری
-	۶	۱۱۸	۶	۱۴۰	۲۰	۲۱۳	اغل زراعتی
-	-	۱	-	۱	-	۲	ماغل مربوط بشکار و شکار گذاری
-	-	-	-	۴	-	۴	ماغل مربوط به ماهیگیری
-	-	۱	-	۱	-	۲	ماغل مربوط به جنگلیانی (از جمله قطع اشجار)
-	-	۳۷	-	-	-	۳۷	له ها نیکه در زراعت و شکار و ماهیگیری و جنگلیانی مشغول بکار هستند
-	-	۱	-	۱	-	۲	امور مربوط با استخراج معدن و استخراج سنگ و سفالی
-	-	-	-	۱	-	۱	ماغل مربوط بساختن و عمل آوردن مواد معدنی
-	-	۱	-	-	-	۱	ماغل مربوط به بنای کتی
-	-	۲۵	۶	۱۸	-	۴۹	مشاغل مربوط به حمل و نقل
-	-	-	۱	-	-	۱	شاغل مربوط به کشتیرانی و تاقیرانی
-	-	۱۸	۵	۷	-	۳۰	شاغل مربوط برانندگی و ساختن نقلیه موتوری
-	-	۷	-	۱۱	-	۱۸	شاغل مربوط برانندگی و ساختن نقلیه ایکه بوسیله حیوان کشیده میشوند (مانند کاری و درشکه وغیره)
-	۱۲	۴۱۱	۷	۲۲۹	۹	۶۶۸	حرفه های صنعتی و عملیات تولیدی و مشاغل مربوط بآن
-	-	۲۵	-	۱۴	-	۳۹	شاغل مربوط به نساجی (غیر از قالی بانی)
-	۱	۲	-	۲	-	۵	شاغل مربوط بقالی بانی
-	۳	۴۰	۱	۶۲	۴	۱۱۰	شاغل مربوط بتهیه پوشاک و محصولات پیرامونی و قماش
-	۱	-	-	۲	-	۳	شاغل مربوط بسید سازی و باروسازی و ماهوت پانک گسن سازی
-	-	۱۳	-	۱۸	-	۳۱	شاغل مربوط بساختن اشیاء زینتی و نگارهای مربوط بآن
-	-	۲۸	-	۲۹	-	۶۷	شاغل مربوط بفلزکاری
-	-	۱	-	۱	-	۲	شاغل الکتریکی و الکترونیکی
-	-	۲۶۵	۵	۱۵	-	۲۸۵	شاغل ساختمانی و نگارهای مربوط بآن که در بنای دیگر طبقه بندی نشده اند
-	-	۴	-	۱	-	۵	مشاغل مربوط به ماشینهای مستقر در اماکن و مشاغل مربوط به عملیات مکانیکی ماشینهای ساختمانی مستقر
-	-	۳	-	-	-	۳	مشاغل مربوط به چاپ - صحافی و تهیه محصولات کاغذی
-	۱	۱	۱	۷	-	۱۰	مشاغل مربوط بساختن مواد شیمیایی و نگارهای مربوط بآن
-	۶	۲۹	-	۶۸	۵	۱۰۸	مشاغل مربوط بتهیه مواد غذایی و درختانیات
-	-	۵۰۷	۱۵۹	۱۶	۱	۷۱۳	مشاغل مربوط بانجام خدمات (سرپرست)
-	-	۶	۱۲۷	-	-	۱۳۳	مشاغل مربوط به خدمات محافظت و حرارت و نگهبانی

بقیه جدول شماره ۱۲ - طبقات مشاغل بر حسب وضع اشتغال و جنس در جمعیت مشاغل بکار ازمده ساله بیالای حوزه سرشماری زابل : آبانماه ۱۳۳۰ (نوامبر ۱۹۵۱)

طبقات مشاغل و جنس	جمع مشاغلین	کارفرما	کارکنانیکه برای خود کار میکنند	مستخدم دولت	مزد بگیر	کارکنان خانوادگی بدوین مزد	وضعیت اظهارات
شهر زابل							
بقیه مرد وزن							
خدمات خانگی و شخصی و کارهای مربوط بآن	۴۸۲	۱	۳۰	۳	۴۴۳	-	-
مشاغل خدمات متفرقه	۱۷	-	۱۰	۱	۶	-	-
صنعه هاییکه در مشاغل مربوط بخدمات کار میکنند	۸۱	-	۱	۲۸	۵۲	-	-
مشاغل مربوط بخدمات ثابت ارتشی و مشاغل که دقیقاً مشخص و یا اظهار نشده اند	۴۱۵	-	۲	۱۰۶	۱۰۰	-	۱۰۷
خدمات ثابت ارتشی	۱۰۴	-	-	۱۰۴	-	-	-
مشاغل که دقیقاً مشخص و یا اظهار نشده اند	۱۶۱	-	۲	۱	-	-	۱۰۷
صنعه هاییکه در جای دیگر طبقه بندی نشده اند	۱۵۰	-	-	-	۱۵۰	-	-
مرد							
جمع ازمده ساله بیالای	۲۸۵۵	۳۴	۱۰۷	۷۳۶	۱۹۸	۲۳	۱۰۷
مشاغل جزئی ای - فنی و کارهای مربوط بآن	۱۴۹	-	۲۸	۱۱۱	۱۰	-	-
مشاغل مربوط به علوم طبی و بهداشتی و امور مربوط بآن	۲۱	-	۲	۱۸	۱	-	-
مشاغل مربوط به تعلیم و تربیت و سایر امور مربوط بآن	۶۵	-	۵	۸۸	۲	-	-
مشاغل حقوقی که شامل قضات و وکلای دادگستری و مترجمان و سایر امور نیز میباشد	۱	-	-	۱	-	-	-
مشاغل مدعیان امر خیریه و عام المنفعه	۲۵	-	۱۱	-	۶	-	-
سایر مشاغل حرفه ای و فنی و امور مشابه آن	۷	-	۲	۴	۱	-	-
مشاغل مربوط باموارد اداری و منشیگری و امور مربوط بآن	۳۵۱	۱	۷	۳۴۳	۸	-	-
مشاغل مدیریت و اداره کردن امور (بجز کنسولگری)	۳۴	۱	۲	۲۹	-	-	-
منشیگری و مشاغل دستوری و کارهای مربوط بآن	۳۲۷	-	۵	۳۱۴	۸	-	-
فروشنده اخل مربوط بآن	۵۴۸	۳	۱۷۱	-	۶۰	۶	-
خرید و فروش و رهن و اجاره و مشابهها	۴۳۴	-	۳۷۵	-	۵۳	۶	-
نورده و فروش در دوره نزد ها	۶۷	-	۶۰	-	۷	-	-
هدیه و فروش و مشاغل مربوط بآن	۴۷	۲	۴۹	-	-	-	-
مشاغل مربوط بهزراعت - جنگلبانی - شکار و ماهیگیری	۳۳۵	۲۰	۱۴۳	۶	۱۵۷	۹	-
مشاغل زراعتی	۲۹۰	۲۰	۱۲۷	۶	۱۱۸	۹	-
مشاغل مربوط به کشاورزی و باغبانی	۱	-	۱	-	۱	-	-
مشاغل مربوط به ماهیگیری	۴	-	۴	-	-	-	-
مشاغل مربوط به جنگلبانی (از جمله قطع انبار)	۲	-	۱	-	۱	-	-
عمله هاییکه در زراعت و کشاورزی و جنگلبانی مشغول بهکار هستند	۷۷	-	-	-	۷۷	-	-
اجیر و رول باستان و معدن و استخراج نفت و قاری	۲	-	۱	-	۱	-	-
مشاغل مربوط به استخراج و معدن	۱	-	۱	-	-	-	-
مشاغل مربوط به راه سازی	۱	-	-	-	۱	-	-
مشاغل مربوط به حمل و نقل	۴۹	-	۱۸	۶	۲۵	-	-
مشاغل مربوط به - خرد و بازرگانی	۱	-	-	۱	-	-	-
مشاغل مربوط به - بازرگانی و بازرگانی نقلیه موتوری	۲۰	-	۷	۵	۱۸	-	-
مشاغل مربوط به - بازرگانی و بازرگانی نقلیه ایستاده و غیره	۱۸	-	۱۱	-	۷	-	-

بقیه جدول شماره ۱۲ - طبقات مشاغل برحسب وضع اشتغال و جنس در جمعیت مشاغل یکارزد و ساله بیالای حوزه سرشماری زابل - آبانماه ۱۳۲۰ (نوامبر ۱۹۰۶)

وضع اظهار	کارکنان خانوادگی بدون مزد	مزد بگیر	مستخدم دولت	کارکنانیکه برای خود کار میکنند	کارترها	جمع مشاغلین	طبقات مشاغل و جنس
-	۸	۲۷۶	۷	۱۸۸	۱	۵۸۸	شهر زابل بقیه مرد حرفه های صنعتی و عملیات تولیدی و مشاغل مربوط بآن
-	-	۶	-	۱	-	۱۵	مشاغل مربوط به نساجی (غیر از قالی بانی) -----
-	-	۱	-	-	-	۱	مشاغل مربوط به قالی بانی -----
-	۲	۲۲	۱	۵۰	۴	۶۱	مشاغل مربوط به تهیه پوشاک و محصولات چرمی و فاش -----
-	-	-	-	-	-	-	مشاغل مربوط به سبک سازی و چاروسازی و ماهوت پاک کردن سازی -----
-	۱	-	-	۲	-	۳	مشاغل مربوط به ساختن اشیاء چوبی و کارهای مربوط بآن -----
-	-	۱۲	-	۱۸	-	۳۰	مشاغل مربوط به فلزکاری -----
-	-	۲۸	-	۳۶	-	۶۷	مشاغل الکتریکی و الکترونیکی -----
-	-	۱	-	۱	-	۲	مشاغل ساختمانی و کارهای مربوط بآن که در بنای دیگر طبقه بندی نشده اند -----
-	-	۲۶۵	۵	۱۵	-	۲۸۵	مشاغل مربوط به ماشینهای مستغیر جراثقال و مشاغل مربوط به عملیات مکانیکی مانند تعمیرات مستغیر -----
-	-	۶	-	۱	-	۷	مشاغل مربوط به چاپ - - - - -
-	-	۲	-	-	-	۲	مشاغل مربوط به ساختن مواد نساجی و تارهای مربوط بآن -----
-	۱	۱	۱	۷	-	۱۰	مشاغل مربوط به تهیه مواد غذایی و خانگیات -----
-	۳	۲۲	-	۴۶	۵	۷۶	مشاغل مربوط به خدمات (سرپرستها) -----
-	-	۲۲۱	۱۵۶	۴۳	۱	۴۲۱	مشاغل مربوط به خدمات بهداشت و نظافت و خراست و نگهبانی -----
-	-	۶	۱۲۷	-	-	۱۳۳	مشاغل خدمات خانگی و شخصی و کارهای مربوط بآن -----
-	-	۱۵۷	۲	۳۲	۱	۱۹۲	مشاغل خدمات متفرقه -----
-	-	۶	۱	۱۰	-	۱۷	مشاغل خدمات متفرقه -----
-	-	۵۲	۲۸	۱	-	۸۱	مشاغل خدمات متفرقه -----
۱۵۷	-	۱۴۰	۱۰۴	-	-	۴۰۱	مشاغل مربوط به خدمات ثابت ارتشی و مشاغل که در قیاسا مشخص و یا اظهار نشده اند -----
-	-	-	۱۰۴	-	-	۱۰۴	مشاغل خدمات ثابت ارتشی -----
۱۵۷	-	-	-	-	-	۱۵۷	مشاغل که در قیاسا مشخص و یا اظهار نشده اند -----
-	-	۱۴۰	-	-	-	۱۴۰	مشاغل که در بنای دیگر طبقه بندی نشده اند -----
-	۴	۳۳۴	۲۴	۵۴	-	۴۱۶	جمع ازد و ساله بیالا -----
-	-	-	۱۴	-	-	۱۴	مشاغل حرفه ای - فنون و تارهای مربوط بآن -----
-	-	-	۱۴	-	-	۱۴	مشاغل مربوط به تعلیم و تدریس و سایر امور مربوط بآن -----
-	-	-	۸	-	-	۸	مشاغل مربوط به امر اداری و منشیگری و امور مربوط بآن -----
-	-	-	۸	-	-	۸	منشیگری و مشاغل دفتری و تارهای مربوط بآن -----
-	-	۳	-	۵	-	۸	فروش و مشاغل مربوط بآن -----
-	-	۲	-	۶	-	۸	فروش و فروش در رنگها و مغازه ها -----
-	-	۱	-	۱	-	۲	فروش در دره ها -----
-	-	-	-	۳	-	۳	مشاغل مربوط به زراعت - جنبشایی - ایشار و ماهیگیری -----
-	-	-	-	۳	-	۳	مشاغل زراعتی -----
-	۴	۳۵	-	۴۱	-	۸۰	حرفه های صنعتی و عملیات تولیدی و مشاغل مربوط بآن -----
-	-	۱۶	-	۵	-	۲۱	مشاغل مربوط به نساجی (غیر از قالی بانی) -----

بقیه جدول شماره ۱۲ - طبقات مشاغل برحسب وضع اشتغال و جنس در جمعیت مشاغل نگارنده ساله بیالای حوزه سرشماری زابل : آبانماه ۱۳۳۵ (نوامبر ۱۹۵۶)

وضع و اظهار	کارکنان خانوادگی بدون مزد	مزد بگیر	مستخدم دولت	کارکنانیکه برای خود کار میکنند	کارفرما	جمع مشاغلین	طبقات مشاغل و جنس
							<u>شهر زابل</u> <u>بقیه زن</u>
-	۱	۱	-	۲	-	۴	مشاغل مربوط بقالی بافی
-	-	۷	-	۱۲	-	۱۹	مشاغل مربوط بشبیه پوشاک و محصولات پشم و قماش
-	-	۱	-	-	-	۱	مشاغل مربوط بساختن انبیا چینی و کارهای مربوط بآن
-	۳	۷	-	۲۲	-	۳۲	مشاغل مربوط بشبیه مواد غذایی و خانیات
-	-	۲۸۶	-	۳	-	۲۸۹	مشاغل مربوط بانجام خدمات (سرویسها)
-	-	۲۸۶	-	۳	-	۲۸۹	خدمات خانگی و شخصی و کارهای مربوط بآن
-	-	۱۰	۲	۲	-	۱۴	مشاغل مربوط بخدمات ثابت ارتش و مشاغل که دقیقاً مشخص و با اظهار نشده اند
-	-	-	۲	۲	-	۴	مشاغل که دقیقاً مشخص و با اظهار نشده اند
-	-	۱۰	-	-	-	۱۰	عمله هائیکه در جای دیگر طبقه بندی نشده اند

بقیه جدول شماره ۱۲ - طبقات مشاغل بر حسب وضع اشتغال و جنس در جمعیت مشاغل پنا رازد و ساله بیالای حوزه سرشماری زابل : آبانماه ۱۳۳۰ (نوامبر ۱۹۵۶)

طبقه و جنس	جمع مشاغلین	کارفرما	کارکنانیکه برای خود کار میکنند	مستخدم دولت	مزد بگیر	کارکنان خانوادگی بدون مزد	وضع
<u>شهر زابل</u>							
<u>بقیه زن</u>							
خدمت مشاغل مربوط بقالی بانی	۴	-	۲	-	۱	۱	-
مشاغل مربوط بشبیه پرشاک و محصولات چرم و تباغی	۱۹	-	۱۲	-	۷	-	-
همه مشاغل مربوط بساختن اشیاء چوبی و کارهای مربوط بان	۱	-	-	-	۱	-	-
مشاغل مربوط بشبیه مواد غذایی و خانیات	۳۲	-	۲۲	-	۷	۳	-
مشاغل مربوط بانجام خدمات (سروسها)	۲۸۹	-	۳	-	۲۸۶	-	-
خدمات خانگی و تخصصی و کارهای مربوط بان	۲۸۹	-	۳	-	۲۸۶	-	-
مشاغل مربوط بخدمات ثابت ارتشی و مشاغل که در تفریبات مشغول و با اظهار نشده اند	۱۴	-	۲	۲	۱۰	-	-
مشاغل که در تفریبات مشغول و با اظهار نشده اند	۴	-	۲	۲	-	-	-
همه هائیکه در جای دیگر طبقه بندی نشده اند	۱۰	-	-	-	۱۰	-	-

جدول شماره ۱۲ - تقسیمات عمده فعالیت صنعتی بر حسب سن و جنس و جمعیت شاغلین کارزده ساله بیابانی حوزه سرشماری زابل (تاریخ: ۱۳۳۰) (توضیح: ۱۳۰۱)
 (سن اظهار شده نیز جزو جمع سنین ازده ساله بیابالا منظور شده است)

تقسیمات عمده فعالیت صنعتی و جنس	جمع ازده ساله بیابالا	۱۴-۱۰ ساله	۱۹-۱۵ ساله	۲۴-۲۰ ساله	۲۹-۲۵ ساله	۳۴-۳۰ ساله	۳۹-۳۵ ساله	تقسیمات عمده فعالیت صنعتی و جنس
کل حوزه سرشماری زابل								
مردان								
جمع شاغلین	۴۰ ۲۳۸	۲ ۰۲۳	۴ ۱۹۷	۵ ۵۴۵	۲۱ ۴۴۴	۲۸ ۸۵۸	۲۱ ۴۴۴	۱۳
کشاورزی - جنگلیانی - شکار و ماهیگیری	۲۴ ۶۰۰	۱ ۱۸۱	۲ ۵۱۷	۴ ۱۰۱	۱۶ ۸۷۸	۲۰ ۸۲	۱۶ ۸۷۸	۸
استخراج معدن و استخراج سنگ	-	-	-	-	-	-	-	-
تولیدات صنعتی و نساجی	۳ ۱۹۸	۲۵۲	۵۲۰	۵۷۸	۱ ۲۳۶	۲۳۹	۱۴۲	۱
ساختن	۸۶۵	۲۵	۱۲۳	۱۰۳	۴۳۱	۱۴۷	۲۹	۱
برق - گاز - آب و سروسهی بهداشتی	۲۵	۱	۱	۱	۱۱	۱	۱	-
تجارت (کلی و جزئی)	۱ ۰۲۰	۸	۳۸	۱۰۵	۶۰۷	۲۱۹	۱۱۹	۱
حمل و نقل - انبارداری و ارتباطات	۲۰۳	۷	۱۰	۱۶	۱۱۶	۴۶	۸	-
خدمات (سروسهی)	۳ ۲۷۷	۴۷۲	۴۳۳	۳۲۳	۱ ۴۱۵	۵۵۱	۸۰	۲
فعالیتهاییکه باندازه کافی توضیح نشده	۱ ۲۸۰	۶۸	۵۵۶	۳۱۸	۲۶۰	۶۴	۱۳	۱
سرد								
جمع شاغلین	۴۱ ۱۹۸	۱ ۵۴۲	۴ ۵۱۱	۴ ۹۹۴	۱۹ ۹۰۸	۲۸ ۱۷۰	۲۰ ۶۰	۱۳
کشاورزی - جنگلیانی - شکار و ماهیگیری	۲۴ ۲۳۸	۱ ۱۴۲	۲ ۴۳۷	۴ ۰۶۵	۱۶ ۷۴۵	۲۰ ۰۴	۱۸ ۲۶	۸
استخراج معدن و استخراج سنگ	-	-	-	-	-	-	-	-
تولیدات صنعتی و نساجی	۱ ۲۲۱	۴۸	۱۰۴	۱۱۷	۲۴۷	۲۸۸	۱۷	-
ساختن	۸۴۵	۲۴	۱۲۰	۱۰۱	۴۳۳	۱۴۲	۲۴	۱
برق - گاز - آب و سروسهی بهداشتی	۲۳	۱	۱	۱	۱۰	۱	۱	-
تجارت (کلی و جزئی)	۱ ۰۰۸	۸	۳۸	۱۰۵	۶۰۲	۲۱۹	۱۰	۱
حمل و نقل - انبارداری و ارتباطات	۱۰۲	۷	۱۰	۱۶	۱۱۶	۴۶	۸	-
خدمات (سروسهی)	۲ ۴۶۳	۴۶۰	۴۳۷	۳۳۵	۱ ۱۲۷	۴۱۱	۶۱	۲
فعالیتهاییکه باندازه کافی توضیح نشده	۱ ۱۹۸	۵۱	۵۲۴	۳۰۵	۲۳۸	۵۶	۱۳	۱
زن								
جمع شاغلین	۴ ۰۷۰	۴۸۱	۶۸۶	۵۵۱	۱ ۵۲۶	۲۸۸	۱۳۸	-
کشاورزی - جنگلیانی - شکار و ماهیگیری	۲۶۲	۴۶	۸۰	۳۶	۸۳	۲۹	۲۸	-
استخراج معدن و استخراج سنگ	-	-	-	-	-	-	-	-
تولیدات صنعتی و نساجی	۲ ۱۷۷	۲۰۴	۴۱۶	۴۱۱	۱ ۱۱۹	۴۵۱	۷۶	-
ساختن	۲۰	۱	۲	۲	۸	۰	۲	-
برق - گاز - آب و سروسهی بهداشتی	۲	-	-	-	۱	-	۱	-
تجارت (کلی و جزئی)	۱۲	-	-	-	۰	۰	۰	-
حمل و نقل - انبارداری و ارتباطات	۱	-	-	۱	-	-	-	-
خدمات (سروسهی)	۱۱۴	۲۱۳	۱۶۶	۸۸	۲۸۸	۱۴۰	۱۹	-
فعالیتهاییکه باندازه کافی توضیح نشده	۸۲	۱۷	۲۲	۱۳	۲۲	۸	-	-

بقیه جدول شماره ۱۲ - تقسیمات عمده فعالیت صنعتی بر حسب سن و جنس در جمعیت شاغل بکار از ده ساله بیابالی حوزه سرشماری زاہل : آبانماه ۱۳۳۵ (نوامبر ۱۹۵۶)
(سن اظهار نشده نیز جزو جمع سنین از ده ساله بیابالا منظور شده است)

سن تشد	۱۰-۱۵ ساله بیابالا	۱۶-۲۰ ساله	۲۱-۲۵ ساله	۲۶-۳۰ ساله	۳۱-۳۵ ساله	۳۶-۴۰ ساله	جمع از ده ساله بیابالا	تقسیمات عمده فعالیت صنعتی و جنس
<u>شهر زاہل</u>								
<u>مردوزن</u>								
۱	۱۰۲	۱۹۲	۱۰۶۷	۴۲۲	۳۰۴	۱۵۰	۳۲۲۱	جمع نامفین
-	۱۸	۹۸	۱۴۹	۴۲	۲۷	۲	۲۲۷	کناورزی - جنگلیاتی - شکار و ماهیگیری
-	-	-	-	-	-	-	-	استخراج معدن و استخراج سنگ
-	۱۰	۸۱	۱۸۲	۵۲	۴۵	۱۲	۲۸۶	تولیدات صنعتی و نوسازی
۱	۱۱	۶۴	۱۲۶	۲۶	۲۴	۸	۲۸۶	ساختمان
-	-	۶	۶	۱	۱	۱	۱۸	برق - گاز - آب و سروسهای بهداشتی
-	۲۱	۱۳۸	۳۲۹	۵۴	۱۸	۵	۵۷۴	تجارت (کلی و جزئی)
-	۲	۲۳	۷۷	۱۱	۲	-	۱۱۵	حمل و نقل - انبارداری و ارتباطات
۲	۲۷	۲۶۰	۱۳۰	۱۱۱	۱۰۲	۱۱۴	۱۲۴۷	خدمات (سروسها)
-	۵	۲۲	۸۲	۱۲۱	۲۴	۴	۳۰۸	نمایشهاییکه باندازه کافی توضیح نشده
۱	۲۴	۲۱۱	۱۰۷۰	۳۷۹	۲۲۱	۶۳	۲۸۵۵	جمع نامفین
<u>مرد</u>								
-	۱۸	۹۶	۱۴۹	۴۲	۲۶	۲	۲۲۴	کناورزی - جنگلیاتی - شکار و ماهیگیری
-	-	-	-	-	-	-	-	استخراج معدن و استخراج سنگ
-	۸	۵۳	۱۵۲	۴۵	۳۶	۱۲	۳۰۶	تولیدات صنعتی و نوسازی
۱	۱۱	۶۴	۱۲۶	۲۶	۲۴	۸	۲۸۶	ساختمان
-	-	۶	۶	۱	۱	۱	۱۸	برق - گاز - آب و سروسهای بهداشتی
-	۲۱	۱۳۳	۳۲۶	۵۴	۱۸	۵	۵۶۶	تجارت (کلی و جزئی)
-	۲	۲۳	۷۷	۱۱	۲	-	۱۱۵	حمل و نقل - انبارداری و ارتباطات
۲	۲۱	۲۱۸	۱۰۴	۷۸	۴۲	۳۱	۱۲۳	خدمات (سروسها)
-	۵	۲۱	۷۷	۱۱۸	۲۲	۴	۲۹۷	نمایشهاییکه باندازه کافی توضیح نشده
-	۸	۷۸	۱۲۷	۴۲	۲۳	۸۷	۴۱۶	جمع نامفین
<u>زن</u>								
-	-	۲	-	-	۱	-	۳	کناورزی - جنگلیاتی - شکار و ماهیگیری
-	-	-	-	-	-	-	-	استخراج معدن و استخراج سنگ
-	۲	۲۸	۳۰	۷	۶	۴	۸۰	تولیدات صنعتی و نوسازی
-	-	-	-	-	-	-	-	ساختمان
-	-	-	-	-	-	-	-	برق - گاز - آب و سروسهای بهداشتی
-	-	۵	۲	-	-	-	۸	تجارت (کلی و جزئی)
-	-	-	-	-	-	-	-	حمل و نقل - انبارداری و ارتباطات
-	۶	۴۴	۸۶	۲۳	۶۱	۸۳	۲۱۴	خدمات (سروسها)
-	-	۱	۵	۳	۲	-	۱۱	نمایشهاییکه باندازه کافی توضیح نشده

بقیه جدول شماره ۱۲ - تقسیمات عمده فعالیت صنعتی بر حسب سن و جنسیت شامل بازار ازرده ساله بیالای حوزه سرشماری زایل (آبانماه ۱۳۳۵) تا نوامبر ۱۹۵۶ (سن اظهار نشده نیز جزو جمع سنین ازرده ساله بیالا منظور نشده است)

سین اظهار نشده	۶۵ ساله بیالا	۴۵-۶۴ ساله	۲۵-۴۴ ساله	۱۵-۲۴ ساله	۱۰-۱۴ ساله	۱-۹ ساله	جمع ازرده ساله بیالا	تقسیمات عمده فعالیت صنعتی و حرفه
<u>بقیه نقاط حوزه سرشماری زایل</u>								
<u>مردان</u>								
۱	۲۰۶۶	۸۱۶۶	۱۹۸۲۷	۵۱۲۲	۱۸۹۲	۱۸۷۲	۴۱۹۶۷	جمع ناغلین
۸	۱۸۵۶	۶۹۸۰	۱۶۶۷۶	۴۰۵۸	۲۴۶۰	۱۱۸۷	۲۴۲۶۲	کشاورزی - جنگلبانی - شکار و ماهیگیری
-	-	-	-	-	-	-	-	استخراج معدن و استخراج سنگ
-	۱۲۲	۶۵۸	۱۵۸۴	۵۲۶	۴۷۵	۲۲۶	۲۶۱۲	تولیدات صنعتی و نو سازی
-	۲۵	۸۲	۲۹۲	۷۴	۸۸	۱۷	۵۷۹	ساختن
-	۲	۳	۲	-	-	-	۷	برق - گاز - آب و سروسبای بهداشتی
-	۱۲	۸۱	۲۷۸	۵۱	۲۰	۲	۴۴۶	تجارت (کلی و جزئی) -
-	۶	۲۲	۳۶	۵	۸	۷	۸۸	حمل و نقل - انبارداری و ارتباطات
-	۵۲	۲۹۱	۷۸۵	۲۱۲	۲۲۰	۲۵۹	۲۰۲۰	خدمات (سروسبای)
۱	۸	۴۲	۱۷۸	۱۱۷	۴۸۲	۶۴	۱۷۲	فعالیتها نیکه باندازه کافی توضیح نشده
<u>سرد</u>								
۱	۱۹۶۶	۷۵۵۶	۱۸۴۳۸	۴۶۱۵	۱۲۸۰	۱۴۷۹	۲۸۳۴۲	جمع ناغلین
۸	۱۸۱۸	۶۹۰۸	۱۶۵۱۶	۴۰۲۲	۲۴۱۱	۱۱۴۱	۳۲۹۰۴	کشاورزی - جنگلبانی - شکار و ماهیگیری
-	-	-	-	-	-	-	-	استخراج معدن و استخراج سنگ
-	۵۶	۲۳۵	۴۶۵	۱۲۲	۶۸	۳۶	۱۰۱۵	تولیدات صنعتی و نو سازی
-	۲۲	۷۸	۲۸۴	۷۴	۸۶	۱۶	۵۵۹	ساختن
-	۱	۳	۱	-	-	-	۵	برق - گاز - آب و سروسبای بهداشتی
-	۱۱	۸۱	۲۷۶	۵۱	۲۰	۲	۴۴۲	تجارت (کلی و جزئی) -
-	۶	۲۲	۳۶	۵	۸	۷	۸۷	حمل و نقل - انبارداری و ارتباطات
-	۴۰	۱۳۲	۵۸۶	۱۵۷	۲۲۵	۲۲۶	۱۴۲۰	خدمات (سروسبای)
۱	۸	۴۵	۱۶۱	۱۸۷	۴۶۲	۴۷	۶۰۱	فعالیتها نیکه باندازه کافی توضیح نشده
<u>زنان</u>								
-	۱۲۰	۶۱۰	۱۲۶۹	۵۰۸	۶۱۲	۲۹۴	۲۶۵۴	جمع ناغلین
-	۲۸	۷۷	۸۲	۳۶	۷۹	۴۶	۲۵۹	کشاورزی - جنگلبانی - شکار و ماهیگیری
-	-	-	-	-	-	-	-	استخراج معدن و استخراج سنگ
-	۷۴	۴۲۲	۱۰۸۹	۴۰۴	۴۰۷	۲۰۰	۲۵۱۷	تولیدات صنعتی و نو سازی
-	۲	۵	۸	۲	۲	۱	۲۰	ساختن
-	۱	-	۱	-	-	-	۲	برق - گاز - آب و سروسبای بهداشتی
-	۲	-	۲	-	-	-	۴	تجارت (کلی و جزئی) -
-	-	-	-	۱	-	-	۱	حمل و نقل - انبارداری و ارتباطات
-	۱۲	۶۸	۱۹۹	۵۵	۱۰۵	۱۲۰	۶۰۰	خدمات (سروسبای)
-	-	۷	۱۷	۱۰	۲۰	۱۷	۷۱	فعالیتها نیکه باندازه کافی توضیح نشده

جدول شماره ۱ - طبقات فعالیت صنعتی بر حسب وضع اشتغال و جنس در جمعیت شاغل به کار از ده ساله به بالای حوزه سرشماری زابل : آبانماه ۱۳۳۵ (نوامبر ۱۹۵۶)

ظهور شد	کارکنان خانوادگی بدوین مزد	مزد بگیر	مستخدم دولت	کارکنانیکه برای خود کار میکنند	کارفرما	جمع شاغلین	طبقات فعالیت صنعتی و جنس
							کل حوزه سرشماری زابل
							مردون
۷۳۱	۳۰۰۷	۱۸ ۱۸۱	۱ ۰۸۴	۲۱ ۱۲۰	۶۲۰	۴۰ ۲۱۸	جمع از ده ساله به بالا
-	۳ ۲۵۶	۱۲ ۰۲۵	۱	۱۸ ۲۲۲	۵۸۸	۳۴ ۶۰۰	کشاورزی - جنگلبانی - شکار - ماهیگیری
-	۳ ۲۲۲	۱۲ ۳۷۶	۸	۱۷ ۸۵۰	۵۸۷	۳۴ ۰۴۲	محصولات کشاورزی و دامی
-	۱۱	۵۵	-	۱۲۳	۱	۲۴۰	جنگلبانی و قطع اشجار
-	۲۳	۱۴	-	۱۱۶	-	۲۱۳	شکار و تالنگداری و تکثیر حیوانات شکار (بمنظور کسب و تجارت) ماهیگیری
-	۲۰۴	۲ ۱۰۱	۵	۱ ۶۷۶	۱۲	۳ ۶۱۸	تولیدات صنعتی و نوسازی
-	۵	۷۹	-	۱۵۹	۶	۲۴۹	صنعت مواد غذایی (غیر از آذینها)
-	-	-	۱	-	-	۱	صنعت دستیاریات
-	۱۶۹	۱ ۷۱۶	-	۱ ۱۶۷	۱	۳ ۰۵۳	صنعت نساجی
-	۴	۷۹	۱	۳۳	۴	۱۸۱	صنعت کفتر سازی و سایر پوششها و اشیاء ساخته شده از - منسوجات
-	۱۶	۱۱۹	۱	۱۴۰	۱	۲۷۶	صنعت چوب و چوب پنبه (بغیر از صنعت میل)
-	۲	۲	-	-	۱	۳	چاپ و انتشار و صنایع وابسته بآن
-	۲	۷	-	۱۰	-	۱۹	صنعت مواد شیمیائی و محصولات نمونائی
-	-	-	۲	-	-	۲	صنایع محصولات نفت و ذغال سنگ
-	-	-	-	۱	-	۱	صنایع محصولات معدنی غیر فلزی (بغیر از محصولات نفت و ذغال سنگ)
-	-	۱	-	-	-	۱	صنایع فلزات اساسی (ساختن ورق و تیر آهن)
-	۷	۷۳	-	۹۱	-	۱۷۱	صنایع محصولات فلزی (بغیر از ماشین آلات و لوازم حمل و نقل)
-	-	۸	-	۲	-	۱۰	صنعت ماشین آلات (بغیر از ماشین آلات الکتریکی)
-	-	۱	-	-	-	۱	صنعت ماشین آلات و دستگاهها و لوازم الکتریکی
-	۱	۷	-	۲	-	۱۴	صنعت لوازم و وسائط نقلیه
-	-	۱	-	۱	-	۱۶	صنایع متفرقه
-	-	۸۲۳	۸	۲۴	-	۸۶۵	ساختمان
-	-	۶	۷	۱۲	-	۲۵	برق - گاز - آب و سرویسهای بهداشتی
-	-	-	۶	۱	-	۹	برق - گاز و بخار
-	-	۶	۱	۱۱	-	۱۸	آب و سرویسهای بهداشتی
-	۱۴	۹۵	۱۶	۸۹۰	۵	۱ ۰۲۰	تجارت
-	۱۴	۹۵	-	۸۹۰	۵	۱ ۰۰۴	تجارت کلی و جزئی
-	-	-	۱۶	-	-	۱۶	بانکها و سایر موسسات مالی
-	۳	۱۳۶	۱۶	۴۳	۵	۲۰۳	حمل و نقل انبارداری و ارتباطات
-	۳	۱۳۶	۷	۴۳	۵	۱۹۴	حمل و نقل
-	-	-	۱	-	-	۱	ارتباطات
۱	۳۰	۱ ۹۴۴	۱ ۰۲۳	۲۶۰	۱۶	۳ ۲۷۷	خدمات (سرویسها)
-	-	-	۸۵۱	-	-	۸۵۱	خدمات دولتی
۱	۱	۸۶	۱۷۲	۱۲۵	۱۷	۴۰۲	خدمات اجتماعی خدمات تجاری و صنعتی و ساختمانی
-	-	۵	-	۴	-	۹	خدمات تفریحی
-	۲۹	۱ ۸۵۳	-	۱۳۱	۲	۲ ۰۲۵	خدمات شخصی
۷۳۰	-	۵۴۶	-	۳	۱	۱ ۲۸۰	فعالیتهایکه بطور کلی ترضیح نشده اند

بقیه جدول شماره ۱۱ - طبقات فعالیت صنعتی بر حسب وضع اشتغال و جنس در جمعیت شاغل بکار از دهه ساله بیلای حوزه سرشماری زابل و آبانماه ۱۳۳۵ (توامبسم ۱۹۵۶)

وضعیت اظهارنشده	کارکنان خانوادگی بنام زن مزه	مزد بگیر	مستخدم دولت	کارکنانیکه برای خود کار میکنند	کارفرما	جمع شاغلین	طبقات فعالیت صنعتی و جنس
							<u>کل حوزه سرشماری زابل</u>
							<u>مرد</u>
۷۲۹	۴ ۲۲۲	۱۵ ۶۱۵	۱۰۵۶	۱۹ ۹۵۲	۵۷۰	۴۱ ۱۹۸	جمع از دهه ساله به بالا
-	۳ ۱۴۴	۱۴ ۴۰۶	۹	۱۸ ۱۴۷	۵۲۱	۲۴ ۲۳۸	کشاورزی - جنگلبانی - شکار - ماهیگیری
-	۴ ۱۱۰	۱۲ ۲۶۳	۸	۱۷ ۷۸۲	۵۲۸	۲۴ ۶۱۱	محصولات کشاورزی و دامی
-	-	-	۱	۳	-	۴	جنگلبانی و قطع اشجار
-	۱۱	۵۴	-	۱۷۰	۱	۲۳۶	شکار و نگهداری و تشریح حیوانات شکار (بمنظور کسب و تجارت)
-	۲۳	۹۲	-	۱۱۲	-	۳۰۷	ماهیگیری
-	۵۰	۶۶۴	۴	۵۹۲	۱۱	۱ ۳۲۱	تولیدات صنعتی و تومازی
-	۲	۴۷	-	۵۶	۶	۱۱۱	صنعت مواد غذایی (غیر از آشپدنیها)
-	-	-	۱	-	-	۱	صنعت دخانیات
-	۱۸	۲۳۴	-	۲۰۶	-	۵۵۱	صنعت نساجی
-	۴	۱۷	۱	۷۱	۴	۱۴۷	صنعت کفشدساری و سایر پوششها و اشیاء ساخته شده از منسوجات
-	۱۶	۱۱۸	-	۱۳۹	-	۲۷۲	صنعت چوب و چوب بنه (غیر از صنعت میل)
-	-	۲	-	-	۱	۳	چاپ و انتشار و صنایع وابسته بدان
-	۲	۷	-	۱۰	-	۱۶	صنعت مواد شیمیائی و محصولات شیمیائی
-	-	-	۲	-	-	۲	صنایع محصولات نفت و ذغال سنگ
-	-	-	-	-	-	-	صنایع محصولات معدنی غیر فلزی (بغیر از محصولات نفت و ذغال سنگ)
-	-	-	-	۱	-	۱	ذغال سنگ
-	-	۱	-	-	-	۱	صنایع فلزات اساسی (ساختن ورق و تیر آهن)
-	۷	۷۲	-	۹۱	-	۱۷۱	صنایع محصولات فلزی (غیر از ماشین آلات و لوازم حمل و نقل)
-	-	۸	-	۲	-	۱۰	صنعت ماشین آلات (بغیر از ماشین آلات الکتریکی)
-	-	۱	-	-	-	۱	صنعت ماشین آلات الکتریکی و دستگاهها و لوازم الکتریکی
-	-	۷	-	۷	-	۱۴	صنعت لوازم و وسائط نقلیه
-	۱	۹	-	۶	-	۱۶	صنایع متفرقه
-	-	۸۱۲	۸	۲۴	-	۸۴۵	ساختن
-	-	۴	۷	۱۲	-	۲۳	برق - گاز - آب و سروسهیای بهداشتی
-	-	-	۶	۱	-	۷	برق - گاز و بخار
-	-	۴	۱	۱۱	-	۱۶	آب و سروسهیای بهداشتی
-	۱۴	۹۲	۱۶	۸۸۱	۵	۱ ۰۰۸	تجارت
-	۱۴	۹۲	-	۸۸۱	۵	۹۹۲	تجارت کلی و جزئی
-	-	-	۱۶	-	-	۱۶	بانکها و سایر موسسات مالی
-	۲	۱۳۶	۱۶	۴۲	۵	۲۰۲	حمل و نقل اتوباداری و ارتباطات
-	۳	۱۳۶	۷	۴۲	۵	۱۹۲	حمل و نقل
-	-	-	۱	-	-	۱	ارتباطات
۱	۱۱	۱۰۷۹	۹۹۹	۲۵۴	۱۶	۲ ۴۶۳	خدمات (سروسهیای)
-	-	-	۸۴۲	-	-	۸۴۲	خدمات دولتی
۱	۱	۸۱	۱۵۷	۱۲۲	۱۷	۳۷۹	خدمات اجتماعی خدمات تجاری و صنعتی و ساختن
-	-	۵	-	۴	-	۹	خدمات تفریحی
-	۱۰	۹۹۳	-	۱۲۸	۲	۱ ۱۳۳	خدمات شخصی
۷۲۸	-	۴۶۸	-	۱	۱	۱ ۱۹۸	فعالیتهایکه بطورکافی توضیح نشده اند

مرکز آمار ایران

آرشیو اطلاعات آماری

طبقه‌بندی فعالیت‌های اقتصادی برحسب وضع اشتغال و جنس در جمعیت شاغل به‌ارزده ساله بی‌الای حوزه سرشماری زابل: آبان‌ماه ۱۳۳۵ (نوامبر ۱۹۵۶)

وضعیت اظهارات	کارکنان خانوادگی بدون مزد	مزد بگیر	مستخدم دولت	کارکنانیکه برای خود کار میکنند	کارفرما	جمع شاغلین	طبقه‌بندی فعالیت‌های صنعتی و جنس
کل حوزه سرشماری زابل							
زن							
۲	۲۸۶	۲۰۲۱	۲۵	۱۱۷۷	۶۰	۴۰۷۰	جمع‌ارزده ساله بی‌الای
-	۱۱۲	۱۱۶	-	۷۵	۵۹	۳۶۲	کشاورزی - جنگلیانی - شکار - ماهیگیری
-	۱۱۲	۱۱۲	-	۶۸	۵۹	۳۵۲	محصولات کشاورزی و دامی
-	-	۱	-	۲	-	۳	شکار و تله‌گذاری و تکثیر حیوانات شکار (به‌منظور کسب و تجارت)
-	-	۲	-	۱	-	۳	ماهیگیری
-	۱۵۴	۱۴۲۷	۱	۱۰۸۴	۱	۲۱۷۷	تولیدات صنعتی و نوسازی
-	۳	۳۲	-	۱۰۲	-	۱۳۸	صنعت مواد غذایی (غیر از آبنامیدنیها)
-	۱۵۱	۱۳۹۲	-	۱۵۸	۱	۲۰۰۲	صنعت نساجی
-	-	۱۲	-	۲۲	-	۳۴	صنعت کفش‌سازی و سایر پوشش‌ها و اشیا ساخته شده از منسوجات
-	-	۱	۱	۱	-	۳	صنعت چوب و چوب‌پنبه (غیر از صنعت بیل)
-	-	۲۰	-	-	-	۲۰	ساختن
-	-	۲	-	-	-	۲	برق - گاز - آب و سردی‌های بهداشتی
-	-	۲	-	-	-	۲	آب و سردی‌های بهداشتی
-	-	۳	-	۱	-	۴	تجارت
-	-	۳	-	۱	-	۴	تجارت کلی و سرنی
-	-	-	-	۱	-	۱	حمل و نقل انبارداری و ارتباطات
-	-	-	-	۱	-	۱	حمل و نقل
-	۱۶	۸۶۵	۲۴	۶	-	۹۱۴	خدمات (سرویسها)
-	-	-	۱	-	-	۱	خدمات دولتی
-	-	۵	۱۵	۳	-	۲۳	خدمات اجتماعی خدمات تجاری و صنعتی و ساختمانی
-	۱۶	۸۶۰	-	۳	-	۸۸۲	خدمات شخصی
۲	-	۷۸	-	۲	-	۸۲	فعالیت‌هاییکه بطورانی توضیح نشده‌اند
شهر زابل							
مردوزن							
۵۷	۲۷	۱۳۳۲	۷۶۰	۹۶۱	۴۴	۲۳۷۱	جمع‌ارزده ساله بی‌الای
-	۱۰	۱۵۶	۵	۱۴۶	۲۰	۳۲۷	کشاورزی - جنگلیانی - شکار - ماهیگیری
-	۱	۱۵۵	۴	۱۴۰	۲۰	۳۲۸	محصولات کشاورزی و دامی
-	-	-	۱	۱	-	۲	جنگلیانی و قطع اشجار
-	-	۱	-	۱	-	۲	شکار و تله‌گذاری و تکثیر حیوانات شکار (به‌منظور کسب و تجارت)
-	۱	-	-	۴	-	۵	ماهیگیری
-	۱۱	۱۴۶	۵	۲۱۴	۱۰	۳۸۶	تولیدات صنعتی و نوسازی
-	۸	۲۱	-	۶۸	۵	۱۰۷	صنعت مواد غذایی (غیر از آبنامیدنیها)
-	-	-	۱	-	-	۱	صنعت دستیانی
-	۱	۲۷	-	۱۶	-	۴۴	صنعت نساجی
-	۲	۴۱	۱	۶۳	۴	۱۱۲	صنعت کفش‌سازی و سایر پوشش‌ها و اشیا ساخته شده از منسوجات

بقیه جدول شماره ۱ - طبقات فعالیت صنعتی بر حسب وضع اشتغال و جنس در جمعیت شاغل بکارزده ساله بیلابی حوزه برشماره زایل : آبانماه ۱۳۳۵ (توامبر ۱۹۵۶)

طبقات فعالیت صنعتی و جنس	جمع شاغلین	کارفرما	کارکنانیکه برای خود کار میکنند	مستخدم دولت	مزد بگیر	کارکنان خانوار گوی	وضعیت اظهار نشده
شهر زایل							
بقیه مردوزن							
صنعت چوب و چوب پنبه (بغیر از صنعت میل)	۲۲	-	۱۱	۱	۱۲	۱	-
چاپ و انتشار و صنایع وابسته بان	۳	۱	-	-	۲	-	-
صنعت مواد شیمیائی و محصولات شیمیائی	۱	-	۷	-	۱	۱	-
صنایع محصولات نفت و ذغال سنگ	۲	-	-	۲	-	-	-
صنایع محصولات معدنی غیر فلزی (بغیر از محصولات و ذغال سنگ)	۱	-	۱	-	-	-	-
صنایع فلزات اساسی (ساختن ورق و تیر آهن)	۱	-	-	-	۱	-	-
صنایع محصولات فلزی (بغیر از ماشین آلات و لوازم حمل و نقل)	۵۴	-	۲۲	-	۲۲	-	-
صنعت ماشین آلات (بغیر از ماشین آلات الکتریکی)	۴	-	۱	-	۳	-	-
صنعت ماشین آلات الکتریکی و دستگاها و لوازم الکتریکی	۱	-	۷	-	۸	-	-
صنعت لوازم و وسایط نقلیه	۱۲	-	۷	-	۵	-	-
صنایع متفرقه	۲	-	-	-	۲	-	-
-----	۲۸۶	-	۱۵	۵	۲۶۶	-	-
ساختن	۱۸	-	۱۱	۵	۲	-	-
برق - گاز - آب و سر وسپهای بهداشتی	۳	-	۱	۵	۵	-	-
برق - گاز بخار	۱۲	-	۱۰	-	۲	-	-
آب و سر وسپهای بهداشتی	۵۲۴	۳	۴۸۱	۱۳	۲۲	۶	-
تجارت	۵۵۸	۳	۴۸۶	-	۲۲	۶	-
تجارت کلی و جزئی	۱۶	-	-	۱۶	-	-	-
بانکها و سایر موسسات مالی	۱۱۵	-	۱۱	۱۱	۸۳	-	-
حمل و نقل انبارداری و ارتباطات	۱۰۹	-	۱۱	۵	۸۳	-	-
حمل و نقل	۶	-	-	۶	-	-	-
ارتباطات	۱۲۱۲	۱	۶۱	۷۱۲	۴۶۹	-	-
خدمات (سروسپها)	۵۷۵	-	-	۵۷۵	-	-	-
خدمات دولتی	۱۸۱	-	۲۲	۱۲۸	۱۱	-	-
خدمات اجتماعی خدمات تجاری و صنعتی و ساختمان	۴۸۲	۱	۳۷	-	۴۴۵	-	-
خدمات شخصی	۲۰۸	-	۱	-	۱۰۷	-	-
فعالیتهایکه بطور کلی توضیح نشده اند	۲۸۵۵	۲۴	۹۰۷	۷۲۶	۱۶۸	۲۳	۱۵۷
مرد							
جمع ازده ساله بیلابی	۲۲۴	۲۰	۱۲۲	۵	۱۰۷	۱۰	-
کشاورزی - جنگلبانی - شکار - ماهیگیری	۲۲۵	۲۰	۱۲۲	۹	۱۵۵	۱	-
محصولات کشاورزی و دامی	۲	-	۱	۱	-	-	-
جنگلبانی و قطع اشجار	۲	-	۱	-	۱	-	-
شکار و تله گذاری و تکثیر حیوانات شکار (بمنظور کسب و تجارت)	۵	-	۹	-	-	۱	-
ماهیگیری	۲۰۶	۱۰	۱۲۲	۴	۱۱۲	۷	-
توليدات صنعتی و نوسازی	۷۵	۵	۴۶	-	۲۲	۲	-
صنعت مواد غذایی (غیر از نان و پنیر)	۱۶	-	۱	-	۷	-	-
صنعت نساجی	۱۲	-	۵۱	۱	۲۶	۳	-
صنعت کفش سازی و سایر پوششها و اشیا ساخته شده از منسوجات	۲۴	-	۱۱	-	۱۲	۱	-
صنعت چوب و چوب پنبه (بغیر از صنعت میل)	۳	۱	-	-	۲	-	-
چاپ و انتشار و صنایع وابسته بان	-	-	-	-	-	-	-

پایه جدول شماره ۱۴ - طبقات فعالیت صنعتی بر حسب وضع اشتغال و جنس در جمعیت شاغلین بازرده ساله بیالای حوزه سرشماری زابل: آبانماه ۱۳۳۰ (نوامبر ۱۹۵۱)

وضعیت اظهاریه	کارکنان خانوادگی بدون مزد	مزد بگیر	مستخدم دولت	کارکنان برای خود کار میکنند	کارفرما	جمع شاغلین	طبقات فعالیت صنعتی و جنس
							شهر زابل
							بقیه مورد
-	۱	۱	-	۷	-	۹	صنعت مواد شیمیایی و محصولات شیمیایی
-	-	-	۲	-	-	۲	صنایع محصولات نفت و ذغال سنگ
-	-	-	-	۱	-	۱	صنایع محصولات معدنی غیر فلزی (پتبر و محصولات نفت و ذغال سنگ)
-	-	۱	-	-	-	۱	صنایع فلزات اساسی (ساختن ورق و تیر آهن)
-	-	۲۱	-	۲۲	-	۴۳	صنایع محصولات فلزی (بغیر از ماشین آلات و لوازم حمل و نقل)
-	-	۲	-	۱	-	۳	صنعت ماشین آلات (بغیر از ماشین آلات الکتریکی)
-	-	۱	-	-	-	۱	صنعت ماشین آلات الکتریکی و دستاویزها و لوازم الکتریکی
-	-	۵	-	۷	-	۱۲	صنعت لوازم و وسایل نقلیه
-	-	۲	-	-	-	۲	صنایع سخره
-	-	۲۶۱	۵	۱۵	-	۲۸۱	ساختن
-	-	۲	۵	۱۱	-	۱۸	برق - گاز - آب و سررسهای بهداشتی
-	-	-	۵	۱	-	۶	برق - گاز - بخار
-	-	۲	-	۱۰	-	۱۲	آب و سررسهای بهداشتی
-	۶	۶۰	۱۶	۴۸۱	۲	۵۶۵	تجارت
-	۶	۶۰	-	۴۸۱	۲	۵۵۰	تجارت کلی و جزئی
-	-	-	۱۶	-	-	۱۶	بانکها و سایر موسسات مالی
-	-	۸۵	۱۱	۱۹	-	۱۱۵	حمل و نقل
-	-	۸۵	۵	۱۹	-	۱۰۹	حمل و نقل
-	-	-	۶	-	-	۶	ارتباطات
-	-	۱۲۷	۶۹۰	۶۵	۱	۹۲۳	خدمات (سررسهای)
-	-	-	۵۶۷	-	-	۵۶۷	خدمات دولتی
-	-	۱۷	۱۲۳	۲۱	-	۱۷۱	خدمات اجتماعی خدمات تجاری و صنعتی و ساختمانی
-	-	۱۶۰	-	۲۴	۱	۱۹۵	خدمات شخصی
۱۵۷	-	۱۴۰	-	-	-	۲۹۷	فعالیتها دیده بهر رفتاری توضیح نشده اند
							زن
-	۴	۲۳۴	۲۴	۵۴	-	۳۱۶	جمع ازده ساله بیالای
-	-	-	-	۳	-	۳	کشاورزی - جنگلبانی - شکار - ماهیگیری
-	-	-	-	۳	-	۳	محصولات کشاورزی و دامی
-	۴	۲۴	۱	۴۱	-	۷۰	تولیدات صنعتی و نوسازی
-	۲	۷	-	۲۲	-	۳۱	صنعت مواد غذایی (غیر از آشپدتها)
-	۱	۲۰	-	۷	-	۲۸	صنعت نساجی
-	-	۷	-	۱۲	-	۱۹	صنعت کفتر سازی و سایر پوششها و اثیاء ساخته شده از نسوجات
-	-	-	۱	-	-	۱	صنعت چوب و چوب پنبه (بغیر از صنعت میل)
-	-	۳	-	۵	-	۸	تجارت
-	-	۳	-	۵	-	۸	تجارت کلی و جزئی

بقیه جدول شماره ۱ - طبقات فعالیت صنعتی بر حسب وضع اشتغال و جنس و جمعیت شاغلین کارزده ساله بهالای حوزه پرتیاری زابل آبانماه ۱۳۳۵ (توامبر ۱۹۵۶)

وضعیت اظهار شده	کارکنان خانوادگی درین حوزه	خود بگير	بمستخدم دولت	کارکنانیکه برای خود کار میکنند	کارفرما	جمع شاغلین	طبقات فعالیت صنعتی و جنس
-	-	۲۸۲	۳۳	۴	-	۳۱۹	شهر زابل بقیه زن خدمات (سرپرستها)
-	-	-	۸	-	-	۸	خدمات دولتی
-	-	۲	۱۶	۱	-	۱۹	خدمات اجتماعی خدمات تجارتی و صنعتی و ساختمانی
-	-	۲۸۶	-	۲	-	۲۸۸	خدمات شخصی
-	-	۱۰	-	۱	-	۱۱	فعالتهائیکه بطورکافی توضیح نشده اند

۰۳۷ ۰۳۵ ۰۳۴ ۰۳۳ ۰۳۲ ۰۳۱ ۰۳۰

جدول شماره ۱۵- تعداد نفرات خانوار بر حسب تعداد افراد با سواد هر خانوار در حوزه سرشماری زابل: آبانماه ۱۳۲۵ (نوامبر ۱۹۵۶)

تعداد خانوار بر حسب تعداد افراد با سواد								نفرات خانوار
انفرایبیشتر				همج		کلیه خانوارها		
۲ نفر	۱ نفر	چند درصد	جمع	چند درصد	تعداد	چند درصد	تعداد	
۷۵۱	۲۸۷۲	۱۰۰/۰	۴۱۸۰	۱۰۰/۰	۳۰۹۸۸	۱۰۰/۰	۳۵۱۶۸	<u>کل حوزه سرشماری زابل</u>
								مجموع خانوارها
-	۶۵	۱/۱	۶۵	۲/۱	۹۰۸	۲/۸	۹۷۳	خانوار ۱ نفری
۳۴	۲۶۱	۷/۱	۲۶۵	۱۷/۱	۵۲۱۳	۱۵/۱	۵۰۸۸	خانوار ۲ نفری
۵۶	۴۱۵	۱۱/۷	۴۱۰	۲۲/۱	۶۸۵۷	۲۰/۱	۷۳۴۷	خانوار ۳ نفری
۱۰۰	۴۸۷	۱۵/۰	۶۲۸	۲۰/۴	۶۳۲۷	۱۹/۸	۶۶۶۵	خانوار ۴ نفری
۱۱۷	۵۰۰	۱۶/۳	۶۸۱	۱۵/۱	۴۸۶۸	۱۵/۷	۵۰۰۹	خانوار ۵ نفری
								خانوار ۶ نفری
۱۱۶	۴۲۲	۱۵/۲	۶۳۴	۱۰/۱	۳۲۷۷	۱۱/۱	۳۶۱۱	خانوار ۷ نفری
۱۲۲	۳۲۴	۱۳/۵	۵۶۳	۶/۳	۱۹۲۳	۷/۱	۲۴۸۶	خانوار ۸ نفری
۸۷	۲۰۷	۸/۷	۳۶۴	۲/۱	۹۰۸	۳/۱	۱۲۷۲	خانوار ۹ نفری
۵۷	۹۲	۵/۱	۱۱۳	۱/۳	۲۹۵	۱/۷	۶۰۸	خانوار ۱۰ نفری
۵۵	۹۴	۵/۱	۲۴۷	۰/۸	۲۱۲	۱/۴	۵۰۹	خانوار ۱۰ نفری یا بیشتر
۶/۱	۴/۱	-	۵/۴	-	۳/۱	-	۴/۰	میان نفرات خانوار
۳۱۳	۲۱۲	۱۰۰/۰	۱۲۴۲	۱۰۰/۰	۱۳۹۴	۱۰۰/۰	۲۶۳۶	<u>شهر زابل</u>
								مجموع خانوارها
-	۲۴	۲/۷	۳۳	۷/۰	۹۷	۴/۱	۱۳۰	خانوار ۱ نفری
۲۴	۶۵	۷/۳	۸۹	۲۲/۱	۳۱۹	۱۵/۵	۴۰۸	خانوار ۲ نفری
۳۹	۱۱۱	۱۲/۴	۱۵۴	۲۱/۱	۳۰۱	۱۷/۳	۴۵۵	خانوار ۳ نفری
۴۲	۱۱۲	۱۴/۰	۱۷۴	۱۹/۰	۲۶۵	۱۶/۷	۴۳۹	خانوار ۴ نفری
۶۳	۱۰۶	۱۶/۵	۲۰۵	۱۳/۷	۱۹۲	۱۵/۱	۳۹۷	خانوار ۵ نفری
								خانوار ۶ نفری
۴۱	۶۰	۱۵/۱	۱۱۷	۸/۲	۱۱۵	۱۱/۸	۳۱۲	خانوار ۷ نفری
۴۳	۵۳	۱۳/۵	۱۶۸	۴/۰	۵۶	۸/۵	۲۲۴	خانوار ۸ نفری
۲۳	۲۳	۶/۴	۷۱	۱/۱	۲۶	۴/۰	۱۰۵	خانوار ۹ نفری
۲۰	۱۲	۶/۱	۷۶	۱/۱	۱۶	۲/۵	۹۲	خانوار ۱۰ نفری
۱۳	۷	۵/۴	۱۷	۰/۵	۷	۲/۸	۷۴	خانوار ۱۰ نفری یا بیشتر
۵/۳	۴/۴	-	۵/۳	-	۳/۴	-	۴/۲	میان نفرات خانوار
۴۴۱	۲۲۶۰	۱۰۰/۰	۲۹۳۸	۱۰۰/۰	۳۹۵۹۱	۱۰۰/۰	۴۲۵۳۲	<u>بقیه نقاط حوزه سرشماری زابل</u>
								مجموع خانوارها
-	۳۴	۱/۱	۳۲	۲/۷	۸۱۱	۲/۱	۸۴۳	خانوار ۱ نفری
۱۰	۱۱۶	۷/۰	۲۰۶	۱۶/۸	۴۹۷۹	۱۵/۱	۵۱۸۰	خانوار ۲ نفری
۱۷	۳۰۴	۱۱/۴	۳۳۶	۲۲/۲	۶۵۵۶	۲۱/۲	۶۸۹۲	خانوار ۳ نفری
۱۳	۳۷۵	۱۵/۵	۴۵۴	۲۰/۵	۶۰۷۲	۲۰/۱	۶۵۲۶	خانوار ۴ نفری
۵۴	۳۹۴	۱۶/۲	۴۷۶	۱۵/۷	۴۶۳۶	۱۵/۷	۵۱۱۲	خانوار ۵ نفری
								خانوار ۶ نفری
۷۰	۳۲۲	۱۴/۱	۴۲۷	۱۰/۷	۳۱۶۶	۱۱/۱	۳۵۹۹	خانوار ۷ نفری
۸۹	۲۷۶	۱۳/۴	۳۹۵	۶/۳	۱۸۱۷	۷/۰	۲۲۶۲	خانوار ۸ نفری
۶۴	۱۸۴	۱/۷	۲۸۵	۲/۰	۸۸۲	۳/۱	۱۱۶۷	خانوار ۹ نفری
۳۷	۸۰	۴/۷	۱۳۷	۱/۳	۳۷۹	۱/۱	۵۱۶	خانوار ۱۰ نفری
۴۲	۸۷	۶/۱	۱۸۰	۰/۱	۳۵۵	۱/۳	۴۳۵	خانوار ۱۰ نفری یا بیشتر
۶/۱	۵/۱	-	۵/۴	-	۳/۱	-	۴/۰	میان نفرات خانوار

۳۱ - ۴۴ - ۴۹ - ۳۵ - ۱ - ۱

جدول شماره ۱ - تعداد نفقات خانوار بر حسب تعداد افراد شامل یکسار هر خانوار در حوزه سرشماری زابل : آبانماه ۱۳۳۵ (نوامبر ۱۹۵۶)

تعداد خانوار بر حسب تعداد افراد شامل یکسار									
انفرا بیشتر					هیچ		کلیه خانوارها		
تعداد	چند درصد	جمع	چند درصد	تعداد	چند درصد	تعداد	چند درصد	تعداد	نفقات خانوار
۳ نفر یا بیشتر	۲ نفر	۱ نفر	چند درصد	جمع	چند درصد	تعداد	چند درصد	تعداد	کل حوزه سرشماری زابل
۰/۱	۴۰۸۱	۲۸۱۰۸	۱۰۰/۰	۲۲۲۵۲	۱۰۰/۰	۱۹۱۵	۱۰۰/۰	۲۵۱۶۸	مجموع خانوارها
-	-	۵۸۴	۱/۸	۵۸۴	۲۰/۲	۲۸۹	۲/۸	۱۷۲	خانوار ۱ نفری
-	۲۲۵	۴۶۷۵	۱۵/۰	۵۰۰۰	۲۰/۷	۵۸۸	۱۵/۱	۵۰۸۸	خانوار ۲ نفری
۶۶	۷۵۹	۶۱۱۱	۲۰/۱	۶۴۴۴	۲۱/۰	۴۰۳	۲۰/۱	۷۳۴۷	خانوار ۳ نفری
۱۵۰	۷۸۵	۵۰۷۷۶	۲۰/۲	۶۷۳۴	۱۳/۱	۲۵۱	۱۱/۸	۶۱۶۵	خانوار ۴ نفری
۲۱۶	۷۲۸	۴۴۲۷	۱۶/۲	۵۲۷۱	۷/۲	۱۲۸	۱۵/۲	۵۰۰۶	خانوار ۵ نفری
۱۹۴	۵۸۶	۲۰۶۵	۱۱/۱	۲۸۴۵	۳/۱	۶۶	۱۱/۱	۲۹۱۱	خانوار ۶ نفری
۱۶۸	۴۱۲	۱۸۶۰	۷/۲	۲۴۴۰	۲/۱	۴۶	۷/۱	۲۴۸۶	خانوار ۷ نفری
۱۱۰	۲۶۳	۸۸۴	۳/۸	۱۲۵۷	۰/۸	۱۵	۳/۱	۱۲۷۲	خانوار ۸ نفری
۳۳	۱۲۸	۴۰۴	۱/۸	۵۱۵	۰/۷	۱۳	۱/۷	۱۰۸	خانوار ۹ نفری
۱۴	۶۸	۲۱۱	۱/۵	۵۰۳	۰/۳	۶	۱/۴	۵۰۶	خانوار ۱۰ نفری یا بیشتر
۶/۰	۴/۷	۴/۰	-	۴/۱	-	۲/۵	-	۴/۰	میانة نفقات خانوار
۵۵	۲۵۹	۲۰۲۹	۱۰۰/۰	۲۳۵۲	۱۰۰/۰	۲۸۳	۱۰۰/۰	۲۶۳۶	مجموع خانوارها
-	-	۷۷	۳/۲	۷۷	۱۸/۷	۵۲	۴/۱	۱۳۰	خانوار ۱ نفری
-	۱۷	۳۰۳	۱۳/۱	۳۲۰	۳۱/۱	۸۸	۱۵/۵	۴۰۸	خانوار ۲ نفری
۶	۳۸	۳۵۸	۱۷/۱	۴۰۲	۱۸/۷	۵۳	۱۷/۲	۴۵۵	خانوار ۳ نفری
۴	۵۴	۳۴۴	۱۷/۱	۴۰۲	۱۳/۱	۳۷	۱۶/۷	۴۳۹	خانوار ۴ نفری
۱۲	۴۱	۳۱۹	۱۵/۸	۳۷۲	۸/۸	۲۵	۱۵/۱	۳۹۷	خانوار ۵ نفری
۸	۳۳	۲۶۴	۱۳/۰	۳۰۵	۲/۵	۷	۱۱/۸	۳۱۲	خانوار ۶ نفری
۱۰	۲۶	۱۷۱	۱/۱	۲۱۵	۳/۲	۶	۸/۵	۲۲۴	خانوار ۷ نفری
۵	۱۸	۷۶	۴/۲	۹۹	۲/۱	۶	۴/۰	۱۰۵	خانوار ۸ نفری
۴	۲۰	۶۵	۳/۸	۸۹	۱/۱	۳	۲/۵	۹۲	خانوار ۹ نفری
۶	۱۲	۵۴	۲/۱	۷۲	۰/۷	۲	۲/۸	۷۴	خانوار ۱۰ نفری یا بیشتر
*	۵/۰	۴/۳	-	۴/۴	-	۲/۵	-	۴/۲	میانة نفقات خانوار
۰/۱	۳۸۲۵	۲۶۰۶۹	۱۰۰/۰	۳۰۹۰۰	۱۰۰/۰	۱۱۳۲	۱۰۰/۰	۳۲۵۲۲	مجموع خانوارها
-	-	۵۰۷	۱/۱	۵۰۷	۲۰/۱	۳۳۶	۲/۶	۸۴۲	خانوار ۱ نفری
-	۲۰۸	۴۳۷۲	۱۵/۱	۴۶۸۰	۲۰/۱	۵۰۰	۱۵/۱	۵۱۸۰	خانوار ۲ نفری
۶۰	۷۲۱	۵۷۶۱	۲۱/۲	۶۰۴۲	۲۱/۴	۲۵۰	۲۱/۲	۶۸۹۲	خانوار ۳ نفری
۴۶	۷۲۱	۵۴۳۵	۲۰/۱	۶۲۱۲	۱۳/۱	۲۱۴	۲۰/۱	۶۵۲۶	خانوار ۴ نفری
۰/۴	۶۸۷	۴۱۰۸	۱۶/۲	۴۶۹۹	۶/۱	۱۱۳	۱۵/۷	۵۱۱۲	خانوار ۵ نفری
۸۶	۵۵۲	۲۸۰۱	۱۱/۵	۳۰۴۰	۳/۱	۵۶	۱۱/۱	۲۵۹۹	خانوار ۶ نفری
۵۸	۳۸۶	۱۶۸۱	۷/۲	۲۲۲۵	۲/۲	۳۷	۷/۰	۲۶۶۲	خانوار ۷ نفری
۵۵	۲۴۵	۸۰۸	۳/۷	۱۱۵۸	۰/۱	۹	۳/۱	۱۱۶۷	خانوار ۸ نفری
۵۶	۱۰۸	۳۲۹	۱/۶	۵۰۶	۰/۱	۱۰	۱/۶	۵۱۶	خانوار ۹ نفری
۸۸	۸۶	۲۵۷	۱/۴	۴۳۱	۰/۲	۴	۱/۳	۴۳۵	خانوار ۱۰ نفری یا بیشتر
/۰	۴/۷	۲/۱	-	۴/۱	-	۲/۵	-	۴/۰	میانة نفقات خانوار

* - در مواردی که جمع کمتر از ۱۰۰ باشد چند درصد نشان داده نمیشود.

۰۱ . ۰۱ . ۰۶۰ . ۴۴ . ۴۲

جدول شماره ۱۷ - صنایع خانگی در حوزه سرشماری زابل (آبانماه ۱۳۳۵) (نوامبر ۱۹۵۶)

صنایع خانگی	تعداد	چند درصد	صنایع خانگی	تعداد	چند درصد
<u>کل حوزه سرشماری زابل</u>					
جمع صنایع خانگی	۵۷۲۸	۱۰۰/۰	تهیه و تولید مواد غذایی	-	-
تهیه و تولید قالی و گلیم و زریلو و غیره	۷۵۹	۱۳/۳	روغن کنس نباتی (غیر خوراکی)	-	-
پارچه بافی و ریسیدن و عمل آوردن نخ	۲۲۰۱	۳۸/۸	تهیه و تولید صابون و شمع	-	-
بینه و برنج پاک کنی و آسیا کردن غلات	۸۳۵	۱۴/۶	سایر صنایع خانگی	۵	*
تهیه و تولید منسوجات و کفش	۱۱۹	۲/۱	میانگین تعداد صنایع خانوار در خانوارها تکیه	۲/۶	..
تهیه و تولید مواد غذایی	۷۲۲	۱۲/۶	دارای يك صنعت یا بیشتر هستند	-	-
روغن کنس نباتی (غیر خوراکی)	۳	۰/۱	بقیه نقاط حوزه سرشماری زابل	-	-
تهیه و تولید صابون و شمع	-	-	جمع صنایع خانگی	۵۷۰۰	۱۰۰/۰
سایر صنایع خانگی	۸۹	۱/۶	تهیه و تولید قالی و گلیم و زریلو و غیره	۷۵۱	۱۳/۳
میانگین تعداد صنایع خانوار در خانوارها تکیه	۲/۶	-	پارچه بافی و ریسیدن و عمل آوردن نخ	۳۱۹۳	۵۶/۰
دارای يك صنعت یا بیشتر هستند	-	-	بینه و برنج پاک کنی و آسیا کردن غلات	۸۳۵	۱۴/۶
<u>شهر زابل</u>					
جمع صنایع خانگی	۲۸	-	تهیه و تولید منسوجات و کفش	۱۱۹	۴/۰
تهیه و تولید قالی و گلیم و زریلو و غیره	۸	*	تهیه و تولید مواد غذایی	۷۲۲	۱۲/۷
پارچه بافی و ریسیدن و عمل آوردن نخ	۸	-	روغن کنس نباتی (غیر خوراکی)	۳	۰/۱
بینه و برنج پاک کنی و آسیا کردن غلات	۷	*	تهیه و تولید صابون و شمع	-	-
تهیه و تولید منسوجات و کفش	-	-	سایر صنایع خانگی	۸۹	۱/۵
میانگین تعداد صنایع خانوار در خانوارها تکیه	۲/۶	-	دارای يك صنعت یا بیشتر هستند	-	-

* در مواردیکه جمع کمتر از ۱۰۰ باشد چند درصد نشان داده نمیشود.

جدول شماره ۱۸ - نوع ساختمان بر حسب نوع مصرف در واحدهای مسکونی حوزه سرشماری زابل: آبانماه ۱۳۳۵ (نوامبر ۱۹۵۶)

وضع تصرف اظهاری نشده	خانه غیرملکی بجان	خانه اجارهای	خانه ملکی		جمع	نوع ساختمان
			چند در صد	تعداد		
۱۹۱	۴۴۷۳	۲۵۸۴	۷۸/۰	۲۷۴۲۰	۳۰۱۶۸	کل حوزه سرشماری زابل
						مجموع واحدهای مسکونی
۳	۲۳	۱۶	۵۸/۴	۵۹	۱۰۹	آجری
۱۰	۱۳۸	۲۷۱	۵۸/۸	۵۶۹	۱۰۰۶۸	آجر و خشتی
۷۷	۲۹۳	۱۸	۸۱/۶	۱۷۲۵	۲۱۱۳	چادری
۱۲	۳۲۲	۱۲۳	۷۱/۷	۱۱۶۰	۱۶۱۷	چوبی
۱۰۲	۲۳۹	۲۱	۸۸/۳	۲۷۴۵	۳۱۰۷	حصیری
۱۵۱	۲۴۹۳	۱۷۳۴	۸۰/۶	۱۸۰۰۹	۲۲۳۵۷	خشتی
-	-	-	-	-	-	سنگی
۲۱	۸۱۷	۳۵۳	۷۰/۶	۳۰۴۸	۴۲۹۷	گلی
۳	۱۳	۳	#	۱۳	۳۲	انواع دیگر
۳۳۴	۸۰	۴۵	۱۱/۸	۶۲	۵۲۶	اظهاری نشده
۱۲	۴۶۹	۷۱۸	۵۱/۵	۱۳۵۷	۲۶۲۶	شهرزابل
						مجموع واحدهای مسکونی
۳	۱۸	۱۲	#	۲۸	۶۱	آجری
۸	۱۱۵	۲۶۳	۵۳/۱	۴۳۷	۸۲۳	آجر و خشتی
-	-	-	#	۱	۱	چادری
-	-	-	#	۱	۱	چوبی
-	-	-	-	-	-	حصیری
۷	۳۲۵	۴۳۰	۵۳/۷	۸۸۳	۱۶۴۵	خشتی
-	-	-	-	-	-	سنگی
-	۱	۲	#	۵	۸	گلی
-	-	-	-	-	-	انواع دیگر
۷۴	۱۰	۱۱	#	۲	۹۷	اظهاری نشده
۵۹۹	۴۰۰۴	۱۸۶۶	۸۰/۱	۲۶۰۶۳	۳۲۰۳۲	بقیه نقاط حوزه سرشماری زابل
						مجموع واحدهای مسکونی
-	۵	۴	#	۳۱	۴۰	آجری
۲	۲۳	۸	۸۳/۱	۱۶۲	۱۹۵	آجر و خشتی
۷۷	۲۹۳	۱۸	۸۱/۶	۱۷۲۴	۲۱۱۳	چادری
۱۲	۳۲۲	۱۲۳	۷۱/۷	۱۱۵۹	۱۶۱۶	چوبی
۱۰۲	۲۳۹	۲۱	۸۸/۳	۲۷۴۵	۳۱۰۷	حصیری
۱۱۴	۲۱۶۸	۱۳۰۴	۸۲/۷	۱۷۱۲۶	۲۰۷۱۲	خشتی
-	-	-	-	-	-	سنگی
۲۱	۸۱۷	۳۵۱	۷۰/۶	۳۰۴۳	۴۲۸۶	گلی
۳	۱۳	۳	#	۱۳	۳۲	انواع دیگر
۲۲۰	۷۰	۳۴	۱۴/۰	۶۰	۴۲۶	اظهاری نشده

* - در مواردیکه جمع کمتر از ۱۰۰ باشد چند درصد نشان داده نیستند.