



وزارت کشور

آمار عمومی

چاپ دوم ۱۳۳۸

گزارش مشروح حوزه سرشماری

ایران شهر

مرکز آمار ایران
آرشیو اطلاعات آماری

شماره ثبت ۱۵۵

آبانماه ۱۳۳۸

فهرست

شماره	عنوان	صفحه
۱۹	در شهر ایران شهر	الف
۲۰	در بقیه نقاط حوزه سرشماری ایران شهر	الف
۱۱	تقسیمات عمده مشاغل برحسب سن و جنس در جمعیت شاغل بکار از ده ساله بیلا *	ب
۲۱	در کل حوزه سرشماری ایران شهر	۱
۲۲	در شهر ایران شهر	۱
۲۳	در بقیه نقاط حوزه سرشماری ایران شهر	۱
۱۱	طبقات مشاغل برحسب وضع اشتغال و جنس در جمعیت شاغل بکار از ده ساله بیلا *	۵
۲۴	در کل حوزه سرشماری ایران شهر	۵
۲۵	در شهر ایران شهر	۵
۲۶	در بقیه نقاط حوزه سرشماری ایران شهر	۵
۱۲	تقسیمات عمده فعالیت صنعتی برحسب سن و جنس در جمعیت شاغل از ده ساله بیلا *	۶
۲۷	در کل حوزه سرشماری ایران شهر	۶
۲۸	در شهر ایران شهر	۶
۲۹	در بقیه نقاط حوزه سرشماری ایران شهر	۶
۱۳	طبقات فعالیت صنعتی برحسب وضع اشتغال و جنس در جمعیت شاغل بکار از ده ساله بیلا *	۷
۳۰	در کل حوزه سرشماری ایران شهر	۷
۳۱	در شهر ایران شهر	۷
۳۲	در بقیه نقاط حوزه سرشماری ایران شهر	۷
۱۴	تعداد نفقات خانوار برحسب تعداد افراد با سواد در هر خانوار	۸
۳۳	در کل حوزه سرشماری ایران شهر	۸
۳۴	در شهر ایران شهر	۸
۳۵	در بقیه نقاط حوزه سرشماری ایران شهر	۸
۱۵	تعداد نفقات خانوار برحسب تعداد افراد شاغل بکار در هر خانوار	۹
۳۶	در کل حوزه سرشماری ایران شهر	۹
۳۷	در شهر ایران شهر	۹
۳۸	در بقیه نقاط حوزه سرشماری ایران شهر	۹
۱۶	تعداد نفقات خانوار برحسب تعداد افراد شاغل بکار در هر خانوار	۱۰
۳۹	در کل حوزه سرشماری ایران شهر	۱۰
۴۰	در شهر ایران شهر	۱۰
۴۱	در بقیه نقاط حوزه سرشماری ایران شهر	۱۰
۱۷	صنایع خانگی	۱۱
۴۲	در کل حوزه سرشماری ایران شهر	۱۱
۴۳	در شهر ایران شهر	۱۱
۴۴	در بقیه نقاط حوزه سرشماری ایران شهر	۱۱
۱۸	نوع ساختمان برحسب نوع تصرف در واحدهای مسکونی	۱۲
۴۵	در کل حوزه سرشماری ایران شهر	۱۲
۴۶	در شهر ایران شهر	۱۲
۴۷	در بقیه نقاط حوزه سرشماری ایران شهر	۱۲
۱۹	وضع فعالیت اقتصادی برحسب سن و جنس در جمعیت از ده ساله بیلا *	۱۳
۴۸	در کل حوزه سرشماری ایران شهر	۱۳
۴۹	در شهر ایران شهر	۱۳
۵۰	در بقیه نقاط حوزه سرشماری ایران شهر	۱۳
۲۰	وضع محل تولد	۱۴
۵۱	در کل حوزه سرشماری ایران شهر	۱۴
۵۲	در شهر ایران شهر	۱۴
۵۳	در بقیه نقاط حوزه سرشماری ایران شهر	۱۴
۲۱	وضع محل تولد برحسب سن و جنس در جمعیت مقیم	۱۵
۵۴	در کل حوزه سرشماری ایران شهر	۱۵
۵۵	در شهر ایران شهر	۱۵
۵۶	در بقیه نقاط حوزه سرشماری ایران شهر	۱۵
۲۲	توزیع جمعیت مقیم در کل حوزه سرشماری بتکلیف شهرستان بیلا	۱۶
۵۷	در کل حوزه سرشماری ایران شهر	۱۶
۵۸	در شهر ایران شهر	۱۶
۵۹	در بقیه نقاط حوزه سرشماری ایران شهر	۱۶
۲۳	کشور محل تولد	۱۷
۶۰	در کل حوزه سرشماری ایران شهر	۱۷
۶۱	در شهر ایران شهر	۱۷
۶۲	در بقیه نقاط حوزه سرشماری ایران شهر	۱۷
۲۴	وضع محل تولد برحسب سن و جنس در جمعیت مقیم	۱۸
۶۳	در کل حوزه سرشماری ایران شهر	۱۸
۶۴	در شهر ایران شهر	۱۸
۶۵	در بقیه نقاط حوزه سرشماری ایران شهر	۱۸

۱۱۱

HA
۴۵۷۰۳
۱۳۳۵
۱۰۴۰۲۰



وزارت کشور

آمار عمومی

سرشماری عمومی ایران
گزارش حوزه سرشماری ایران شهر
مقدمه

در آبانماه سال ۱۳۳۵ (نوامبر ۱۹۵۶) دولت شاهنشاهی ایران اولین سرشماری عمومی خود را انجام داد .
سرشماری در روز دهم آبان (اول نوامبر) شروع و تا روز ۲۵ آبان (۱۵ نوامبر) در کلیه نقاط کشور با تمام رسید .
جمعا ۲۶۸۳۶ مأمور سرشماروسرپرست مأمورین در سرشماری شرکت کرده و مأموریت داشتند که پشام خانوارهای کشور را برآیند و اطلاعات مورد
لزم را در باره هر فرد خانوار کسب نمایند . اغلب مأمورین سرشماروسرپرستهای آنان از معلمین مدارس و بنا شاگردان کلاسهای متوسطه و کلاسهای
متوسطه پازده و دوازده بودند .
روسای ثبت احوال هر حوزه سرشماری که قبلا خود در تهران تعلیمات کانی دیده بودند کلاسهای جهت تعلیم مأمورین سرشماری در محل
تشکیل داده و برای جلب همکاری مردم تبلیغات محلی بعمل آوردند و نیز در جمع آوری اطلاعات حوزه تصدی خود نظارت داشتند . اجرای سرشماری
عمومی کشور بمسئله قسمت سرشماری اداره کل آمار عمومی که خود تهیه کننده برنامه سرشماری بود واگذار شد .
نتایج کامل سرشماری طی یک رشته نشریات آماری برای هر حوزه منتشر خواهد شد و نیز یک خلاصه سرشماری عمومی منتشر خواهد گردید . این
گزارش که راجع به حوزه سرشماری ایران شهر میباشد یکصد و هفتمین گزارش از یک سری گزارشهای مشابه است که برای تمام حوزه های سرشماری به تاصه
پس از استخراج اطلاعات منتشر خواهد شد .

توضیحات :

کل جمعیت

کل جمعیت سرشماری شده حوزه سرشماری (**) ایران شهر ۹۳۵۵۸ نفر و جمعیت نسبی در هر کیلومتر مربع تقریبا ۲ نفر بوده در شهر ایران شهر .
جمعا ۳۶۱۸ نفر و بقیه یا ۸۹۹۹ نفر در سایر نقاط واقع در حوزه سرشماری ایران شهر که کثرت از جمعیت دارند سرشماری شدند .
جدول شماره ۱ - کل جمعیت را بستگی تعداد مردان و زنان بزم شهر ایران شهر و هر یک از نقاط کثرت از جمعیت از نفرینان میدهد .
بعضی از مشخصات برجسته دهات

حوزه سرشماری ایران شهر دارای ۳۲۱ ده کثرت از جمعیت از آن ۱۱۱ ده دارای شورای ده و ۲۱ ده دارای مدرسه دولتی بادی و ۱۳۸ ده
مسجد داشتند در ۲۱ ده يك با چند راه بوجود داشت در ۲۶ درصد از دهات قسمتی با همه زمینها آبی یعنی متعلق بمالکین غیر کشاورز در ۲۴ درصد
از دهات قسمتی با همه زمینها متعلق بمالکین کشاورز داشت .
این اطلاعات در جدول شماره ۲ مفصلا نشان داده شده است .

* - مناسب آنستکه برای فهم صحیح این توضیحات در مندرجات صفحات مربوط بدانها که بعد از توضیحات آمد بست دست شود .
** - بمنظور استخراج نتایج سرشماری عمومی تمام کشور ۱۱۹ منطقه تقسیم شده که حوزه سرشماری ایران شهر یکی از آنهاست حد و داین حوزه سرشماری
با حدود شهرستان مطابقت داشته و شامل دهستانهای ایز - ایران شهر - بزجان - بهور - ثبت - پیشین - چاتلف - داین - دلگان - سراز -
منج - لاشار - سکرگان - بوده است .

۵۴۳

نقشه تراکم جمعیت شهرستان ایرانشهر

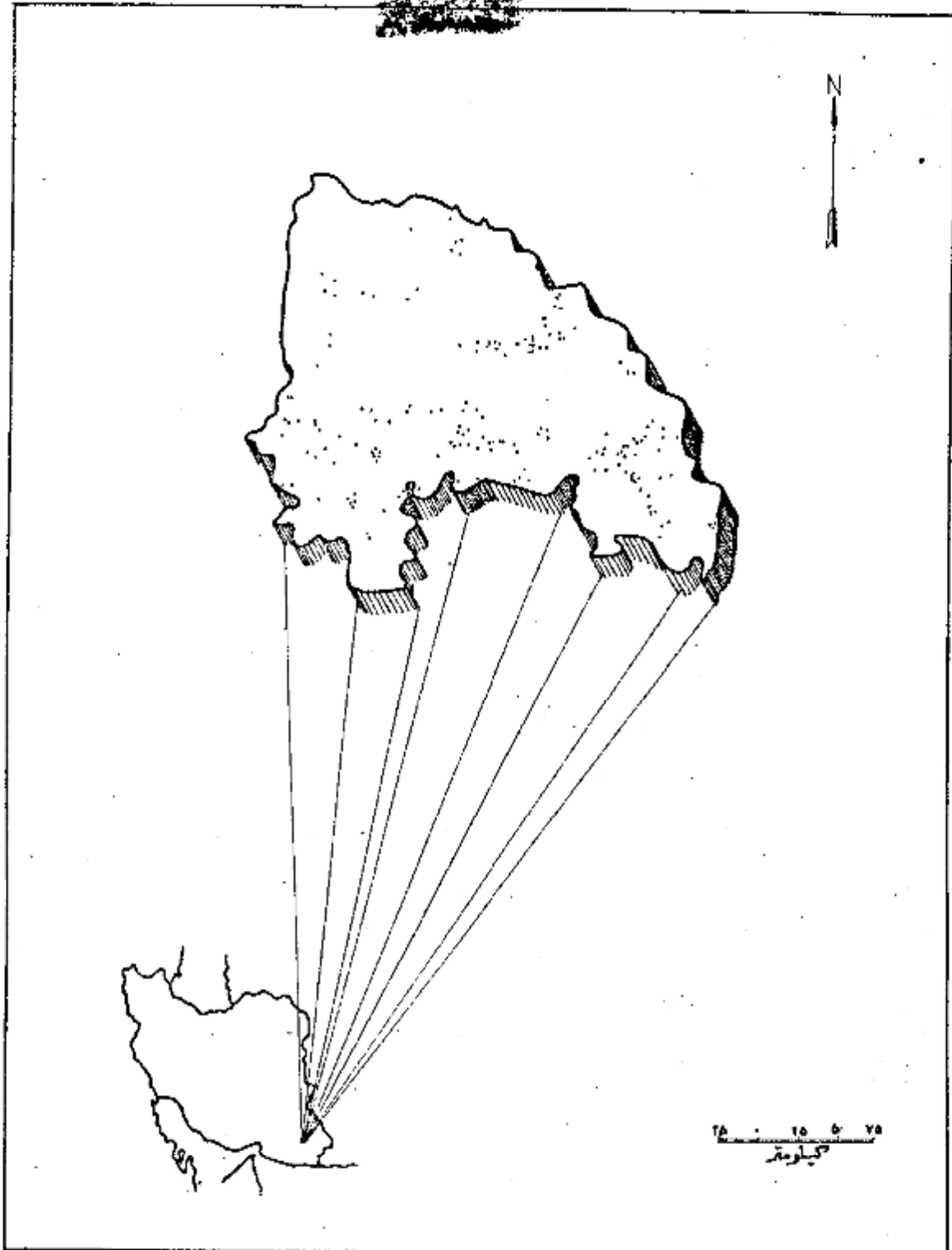

هر نقطه نماینده ۵۰۰ نفر است .
 جمعیت کل حوزه شهرستان ایرانشهر . ۹۳۵۵۸
 جمعیت شهر ایرانشهر . ۳۶۱۸

اگرچه در این حوزه سرشماری تعداد مردان بیشتر از زنان بود ولی اختلاف قابل توجهی در نقاط مختلف این حوزه وجود داشت در ۱۹۸۱ محل تعداد مردان بیشتر از تعداد زنان بود در ۱۴ نقطه تعداد مرد و زن مساوی بود و در ۱۱ نقطه تعداد مردان کمتر از زنان بود. در کل حوزه سرشماری ۸۷-۸۸ نفر بود و ۱۷۱ نفر زن وجود داشت. این از دیدگاه مردان و زنان تقریباً یکسان است. بدین معنی در اکثر نقاط حوزه سرشماری میان سن مردان کمتر از میان سن زنان بود. میان سن مردان و زنان تفاوت محدود ۲۰ سال برای کل حوزه سرشماری و در حدود ۲۲ سال برای شهر ابرانشهر بود.

جدول شماره ۳ - جمع کل نفوس حوزه سرشماری ابرانشهر بر حسب سن و جنس طبقه بندی شده اند نشان میدهد. این جدول حاوی اطلاعات مشابهی برای شهر ابرانشهر و بقیه نقاط حوزه سرشماری ابرانشهر است.

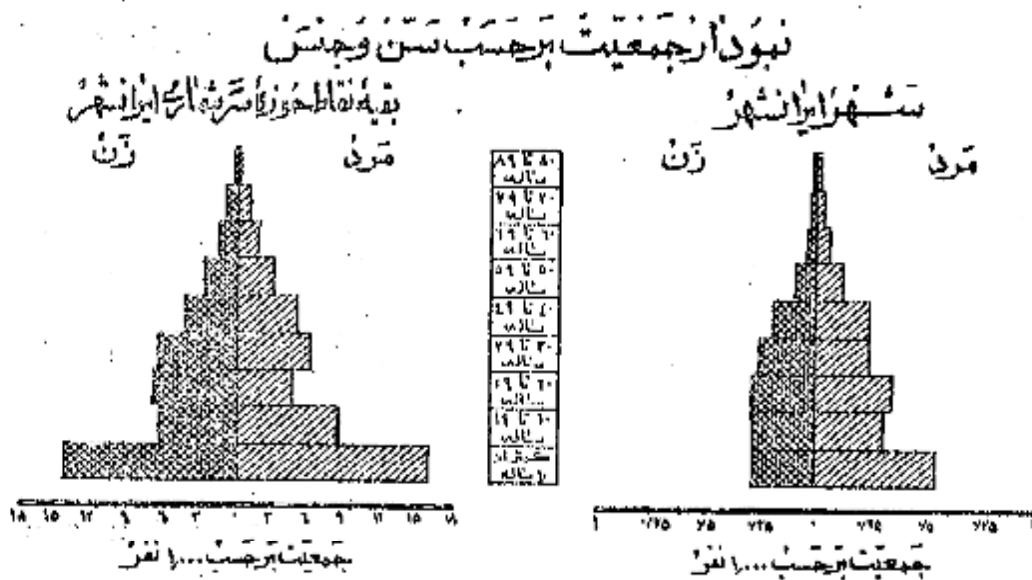

وضع زناشویی

در جمعیت از ۱۵ ساله به بالای تمام نقاط حوزه سرشماری ابرانشهر نسبت زنان دارای همسر بیشتر از مردان دارای همسر بود. در کل حوزه این نسبت برای زنان ۷۵ درصد و برای مردان ۷۳ درصد بود سایر جنبه‌های وضع زناشویی برای زنان در حوزه سرشماری ابرانشهر تغییرات عبارت بود از زنان بوه ۱۴ درصد زنان بی همسر در اثر طلاق ۱۰ درصد زنانیکه اصلاً ازدواج نکرده بودند ۱۰ درصد و نیز سایر جنبه‌های وضع زناشویی برای مردان نشان میدهد که ۲ درصد همسرشان فوت شده و کمتر از ۱ درصد همسرشان را طلاق گفته و ۲۲ درصد بقیه اصلاً ازدواج نکرده بودند.

بطور کلی حد متوسط سن شوهران بیشتر از حد متوسط سن همسران نشان میدهد زیرا مردان جوان در سنین پایین همگی دختران جوان کمتر از واج میمانند و این امر همچنین نسبت بین زنان بوه که براتب بیشتر از مردان زن مرده میباشد تأیید میکند. در گروه سنی ۱۵ تا ۲۴ ساله فقط ۱۴ درصد از مردان همسر داشتند در صورتیکه ۵۲ درصد از زنان دارای همسر بودند از طرف دیگر در گروه سنی ۱۵ ساله به بالا فقط ۵ درصد از مردان همسرشان فوت شده بود در حالیکه ۴۱ درصد از زنان بوه بودند. و این اختلاف این حقیقت را میسراند که بطور متوسط سن شوهران زیادتر از سن همسران است.

جدول شماره ۴ - وضع زناشویی جمعیت ۱۵ ساله به بالا بر حسب سن و جنس در حوزه سرشماری ابرانشهر نشان میدهد و حاوی اطلاعات مشابهی برای شهر و بقیه نقاط حوزه سرشماری میباشد.

نبودن وضع زناشویی بر حسب جنس در جمعیت از ۱۵ ساله به بالا

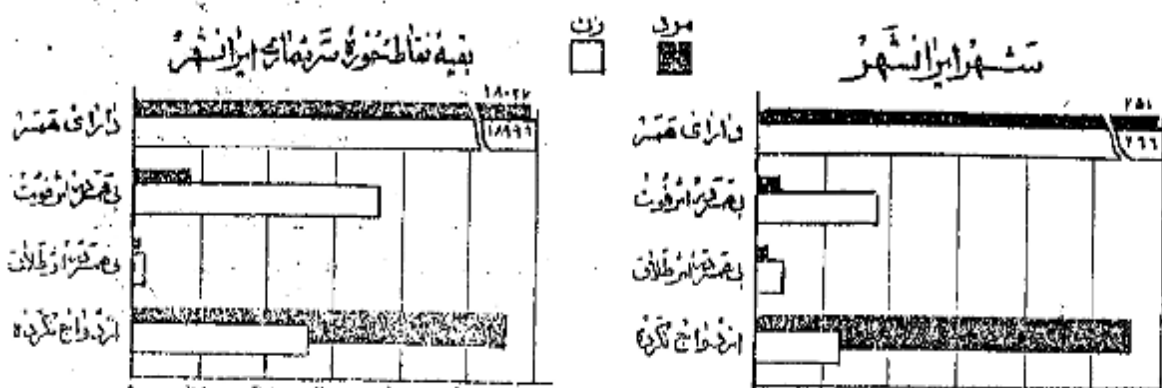

در تمام نقاط حوزه سرشماری ایران شهر نسبت مردان با سواد بطور قابل ملاحظه ای از زنان با سواد بیشتر بود. پنج درصد از مردان کمتر از ۱۰ درصد از زنان با سواد قادر خواندن و نوشتن بودند. نسبت افراد با سواد در شهر ایران شهر ۲۰ درصد بود و ۲۰ درصد از مردان بقیه نقاط حوزه سرشماری قادر خواندن و نوشتن بودند. افزایش امکانات تحصیلی در سالهای اخیر مخصوصاً برای بانوان از اینجا معلوم میشود که نسبت افراد با سواد در بین خرد سالان بیش از بزرگ سالان است. نسبت افراد با سواد در کل حوزه سرشماری برای افراد کمتر از ۲۰ ساله ۱۰ درصد برای افراد ۲۰ ساله به بالا ۲۰ درصد بود پیشترتهای اخیر در سواد کردن بانوان در موقع مقایسه نسبت زن جوان با سواد به زنان مسن با سواد بخوبی مشهود میشود چنانکه ۱۰ درصد از زنان ۱۰ تا ۱۶ ساله با سواد بوده و فقط بکتر از ۲۰ ساله به بالای با سواد و بیشتر از ۲۰ تا ۱۰ ساله ۷ درصد در بین مردان ۱۰ ساله به بالا ۲۰ درصد با سواد وجود داشت.

جدول شماره ۵ - وضع سواد جمعیت حوزه سرشماری ایران شهر را که بر حسب سن و جنس طبقه بندی شده است نشان میدهد و حاوی اطلاعات مناسبی در باره سواد حوزه سرشماری ایران شهر میباشد.

نمودار مربوط به باسوادها بر حسب سن و جنس در جمعیت آنرا در ساله به بالا
شهر ایران شهر

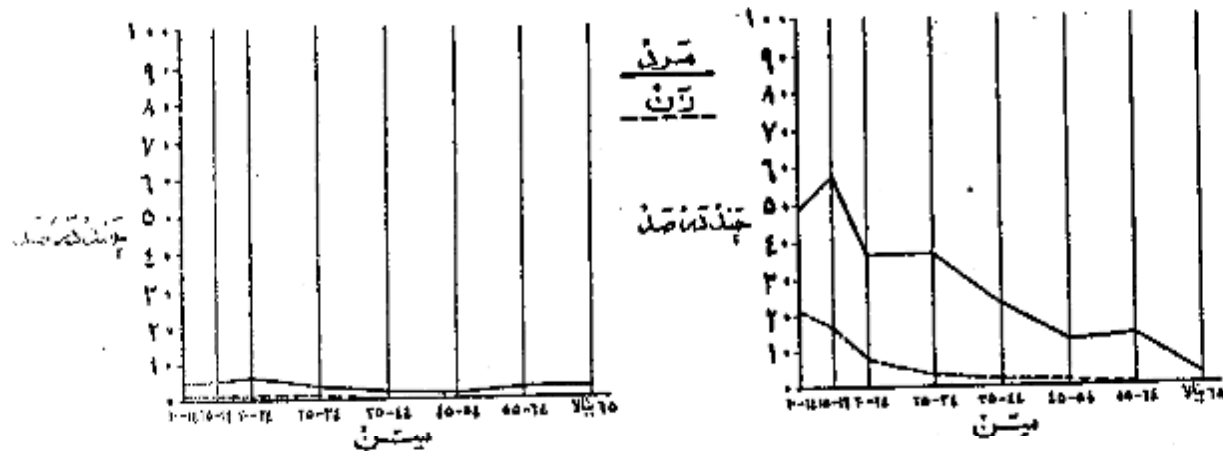

نمودار وضع آخرین مدرک تحصیلی بر حسب جنس در آنرا در ساله به بالا

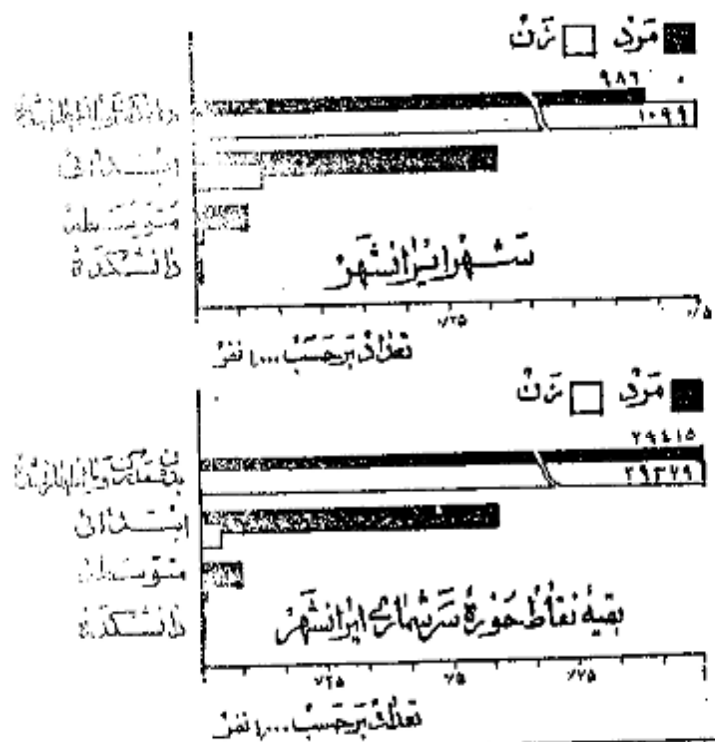

از جمعیت ۱۰ ساله به بالا ۲۰ درصد در کل حوزه سرشماری و ۱۷ درصد در شهر ایران شهر یک یا چند سال از تحصیلات رسمی را تکمیل نموده بودند. و در حدود ۱۰ درصد در حوزه سرشماری و ۱۱ درصد در خود شهر تحصیلات ابتدائی (۱) را پایان رسانده بودند. نسبت افرادی که تحصیلات بیشتری داشتند در کل حوزه ایران شهر چنین بود: کمتر از ۱۰ درصد از افراد تحصیلات متوسطه را تمام کرده و ۸ نفره سال یا بیشتر دوره دانشگاه را تکمیل کرده بودند البته این نسبتها برای شهر ایران شهر قدری بیشتر بود.

امکانات تحصیلی برای مردان بطور قابل توجهی بیشتر از زنان بوده است و این موضوع از مقایسه نسبت مردان به زنانیکه یک یا چند سال مدرسه دیده اند بخوبی مشهود میشود. نسبت کسانی که یک یا چند سال تحصیل رسمی دارند عبارتند از ۲ درصد برای مردان و کمتر از ۱۰ درصد برای زنان. میانگین سالهای تحصیلی برای مردان ۵ سال و برای زنان نزدیک به ۶ سال بود.

جدول شماره ۶ - آخرین مدرک تحصیلی جمعیت ده ساله به بالا را در کل حوزه شهری بقیه نقاط حوزه سرشماری ایران شهر بر حسب سن و جنس نشان میدهد.

* کسانی که مدرک یکی از کلاسهای متوسطه یا دانشگاه را داشتند مسلماً دوره ابتدائی را با تمام رسانده و در اینجا جزو آن عده از کسانی حساب شده اند که مدرسه ابتدائی را تمام کرده اند.

مذاهب

نزدیک به ۱۰۰ درصد افراد حوزه سرشماری ایران شهرستان بودند و در شهر ایران شهر این نسبت ۹۹ درصد بود و نسبت کم باقی مانده شامل مسیحیان و سایر

مذاهب می شد .

جدول شماره ۷ - وضع مذاهب جمعیت کل حوزه و شهر و قبه نقاط حوزه سرشماری ایران شهر را که بر حسب جنس طبقه بندی شده نشان می دهد .

نمودار وضع مذاهب مختلف در جمعیت حوزه سرشماری ایران شهر

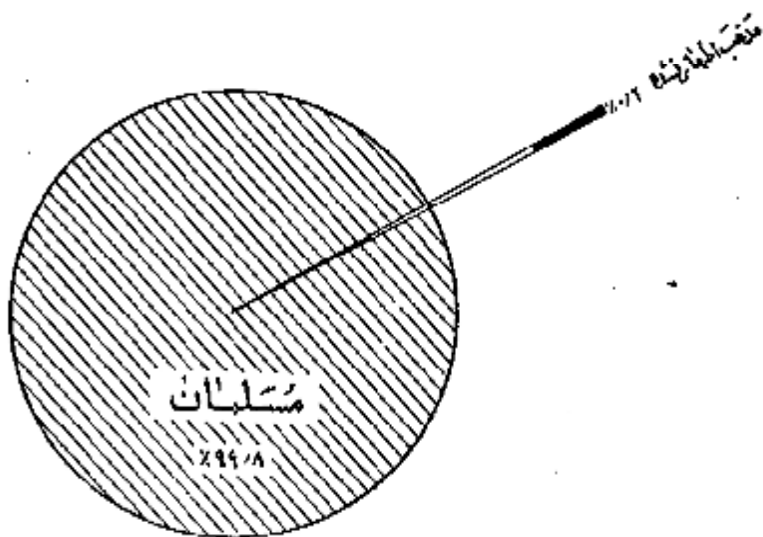

بجمل تولد

نود و نه درصد از کسانی که در حوزه سرشماری ایران شهر مقیم بودند در داخل حوزه مزبور کثیر از ا درصد در شهرستانهای مجاور نزدیک به ۱ درصد در قسمتهای دیگر ایران و تنبها هده بسیار قلیلی هم در خارج از ایران بدنیآ آمده بودند جمعیت متولد در خارج از این حوزه سرشماری ۱۰۲۸ نفر بود که از آن حد ۲۵۹۰ نفر در زاهدان و ۱۵۰۰ نفر در زابل و ۱۱۴ نفر در رم و ۱۱۶ نفر در بیرجند و ۸۴ نفر در کرمان و ۴۱ نفر در سراوان و ۴۰ نفر در چابهار و ۲ نفر در تهران و قبه متولدین سایر شهرستانهای اکثری های خارجی بودند . از متولدین در خارج از کشور بیشتر از همه ۲ نفر متولدین عراق و ۲ نفر متولدین روسیه بودند ۲ نفر از متولدین در خارج از کشور مقیم شهر ایران شهر ۳ نفر در قبه نقاط حوزه سرشماری مقیم بودند .

نسبت کسانی که هم متولد هم مقیم در این حوزه سرشماری بودند در ستین مختلف تفاوت مختصری داشت بعبارت دیگر ۹۷ درصد از کسانی که نشان ۳۵ تا ۴۱ سال بود ۹۹ درصد آنها نیکه نشان کثیر از ۵ سال بود متولد و مقیم حوزه سرشماری ایران شهر بودند .
جدول شماره ۸ - ساکنین حوزه سرشماری ایران شهر را بر حسب شهرستان و یا کشور محل تولد نشان می دهد .
جدول شماره ۹ - حاکی از اطلاعات مزبور بتفکیک سن در کل حوزه و شهر و قبه نقاط حوزه سرشماری میباشد .

شغلهین و بیکاران

هشتاد و نه درصد یا ۲۸ هزار نفر از مردان ده ساله به بالای ساکن حوزه سرشماری ایران شهر بکار اشتغال داشتند . در شهر ایران شهر ۸۲ درصد یا ۱ هزار نفر از مردان بکار مشغول بودند . از تمام مردان بین ۳۵ تا ۴۴ ساله نزدیک به ۱۰۰ درصد بکار اشتغال داشتند و این رقم بزرگترین نسبت مردان شاغل بکار در ستین مختلف بود . نسبت مردان در جستجوی کار در کل حوزه سرشماری و شهر کثیر از ا درصد بود نسبت مردان نیکه نه شاغل بکار و نه در جستجوی کار بودند در کل حوزه در حد و ۱۱ درصد و در شهر ایران شهر ۱۷ درصد بوده اکثریت این افراد غیر فعال و در ستین یا ستین محصلین تشکیل میدادند . در بین زنان از ده ساله به بالا که در سرشماری ایران شهر سکونت داشتند ۸۵ درصد خانه دار و فقط ۸ درصد شاغل بکار بودند .

رغم زنان شاغل بکار در هر گروه سن نشان میدهد که زنان جوان بالنسبه بیشتر در مشاغل قبل از ازدواج بکار مشغول بودند و حال آنکه در سنین ازنه و اج و پرورش فرزندان کثرت شاغل بکار بودند و پیوسته بیشتر از زنان مسن تر و شاید زنان بیوه برای تامین معاش خود بکار اشتغال داشتند .
جدول شماره ۱۰ - وضع فعالیت اقتصادی جمعیت ازنه ساله بهالایر بحسب سن و جنس در کل حوزه و شهر نیچه نقاط حوزه سرشماری ایران شهر نشان میدهد

نمودار مربوط به وضع فعالیت اقتصادی در جمعیت ازنه ساله بهالایر بحسب جنس

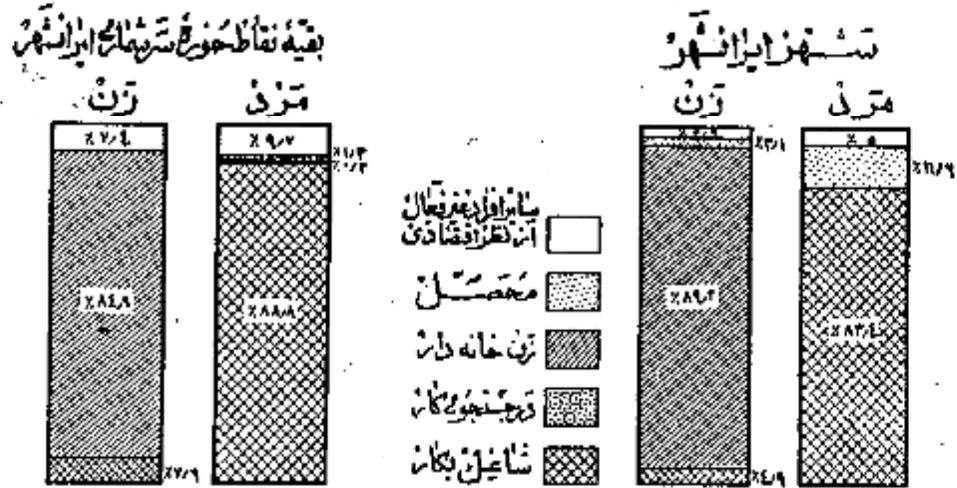

نمودار مربوط به کار طبقات فعال از نظر اقتصادی بر حسب سنین و جنس جمعیت ازنه ساله بهالایر حوزه سرشماری ایران شهر

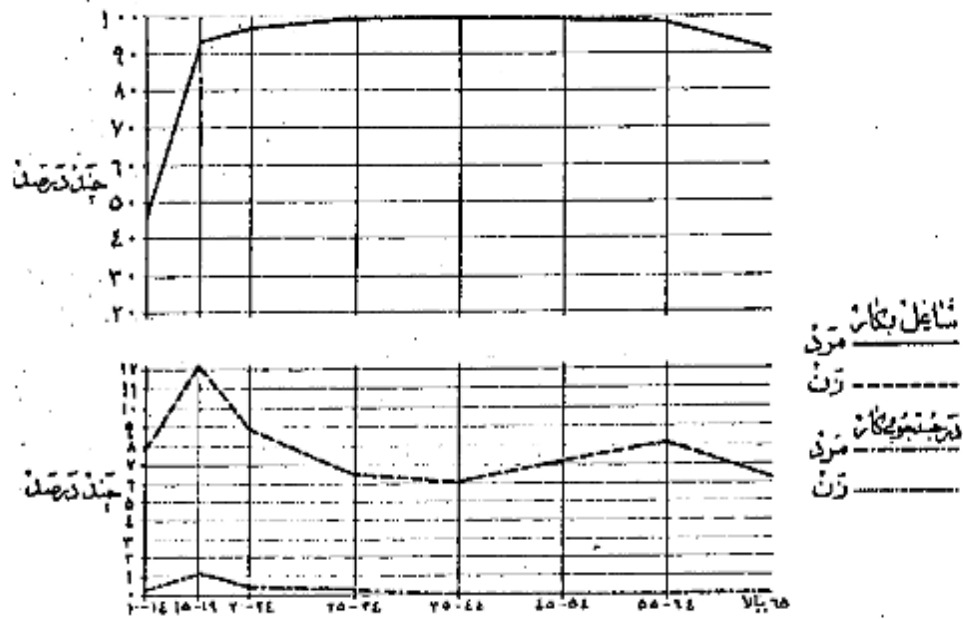

در حوزه سرشماری ایران شهر جمعاً تعداد ۳۰ هزار نفر از افراد در ساله بیالایا اظهار کرده بودند که بکارهای سودمند انتظامی اشتغال دارند ۱۰ از این گروه شاغلین

نمودار وضع اشتغال در جمعیت ساله بیالایا حوزه سرشماری ایران

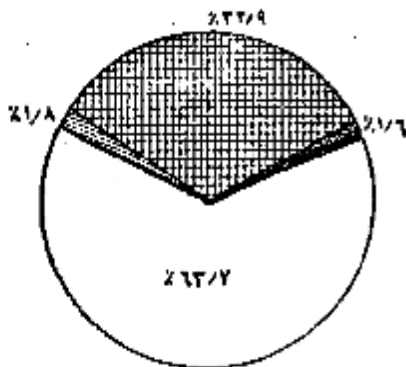

۱۸ درصد مزد بگیر بوده و برای کارفرمایان غیر دولتی کار میکردند و ۲ درصد مستخدم دولت و کثرت از آن درصد کارفرمایان بودند که یک یا چند نفر کارگر را استخدام داشتند و ۶۳ درصد عهده دار انجام کار خود بودند بدون اینکه کارگری در استخدام داشته باشند و ۱۵ درصد هم کارگر خانوادگی بودند که بدون دریافت مزدی در کارگاههای تعلق به خانواده خودشان داشت کار میکردند.

شکل

هشتاد و هشت درصد از مردان شاغل بکار حوزه سرشماری ایران شهر اظهار

کرده بودند که بشغل زراعت ۳ درصد خدمات (سروسها) و ۲ درصد به حمل و نقل و ۲ درصد بحرفه های صنعتی و ۱ درصد بفروشی و ۴ درصد بقیه بکارهای گوناگون دیگر از قبیل مشاغل مربوط با استخراج و امور اداری و مشاغل حرفه ای و غیره اشتغال داشتند. ثمت و دو درصد از زنان شاغل بکار در خدمات (سروسها) و ۲۴ درصد

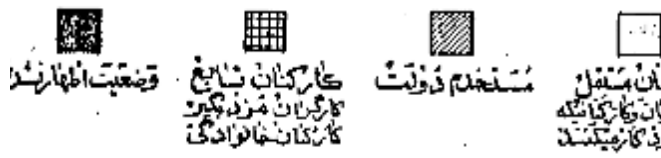

بحرفه های صنعتی و ۱۶ درصد به زراعت و تعداد کم بقیه بکارهای دیگر اشتغال داشتند. در میان زنان و مردان شاغل بکار عده ای که در مشاغل خدمات (سروسها) و زراعت کار میکردند جوانتر از آنهایی بودند که اشتغال بکارهای دیگر داشتند. سن مردان و زنان شاغل بکار در اموری که مستلزم تعلیمات و تجربیات بیشتری بود مانند حرفه های صنعتی و امور اداری بیشتر از سن افرادی است که بکارهای دیگر اشتغال داشتند.

جدول شماره ۱۱ - تقسیمات عده مشاغل را بر حسب سن و جنس در جمعیت شاغل بکار از ده ساله بیالایا در کل حوزه و شهرستانی نقاط حوزه سرشماری ایران شهر نشان میدهد.

جدول شماره ۱۲ - با تفصیل بیشتری حاوی طبقات مختلف مشاغل بر حسب جنس و وضع اشتغال در جمعیت شاغل بکار از ده ساله بیالایا کل حوزه سرشماری و شهر ایران شهر میباشد.

نمودار تقسیمات عده مشاغل بر حسب سن در جمعیت ساله بیالایا کل حوزه سرشماری ایران شهر

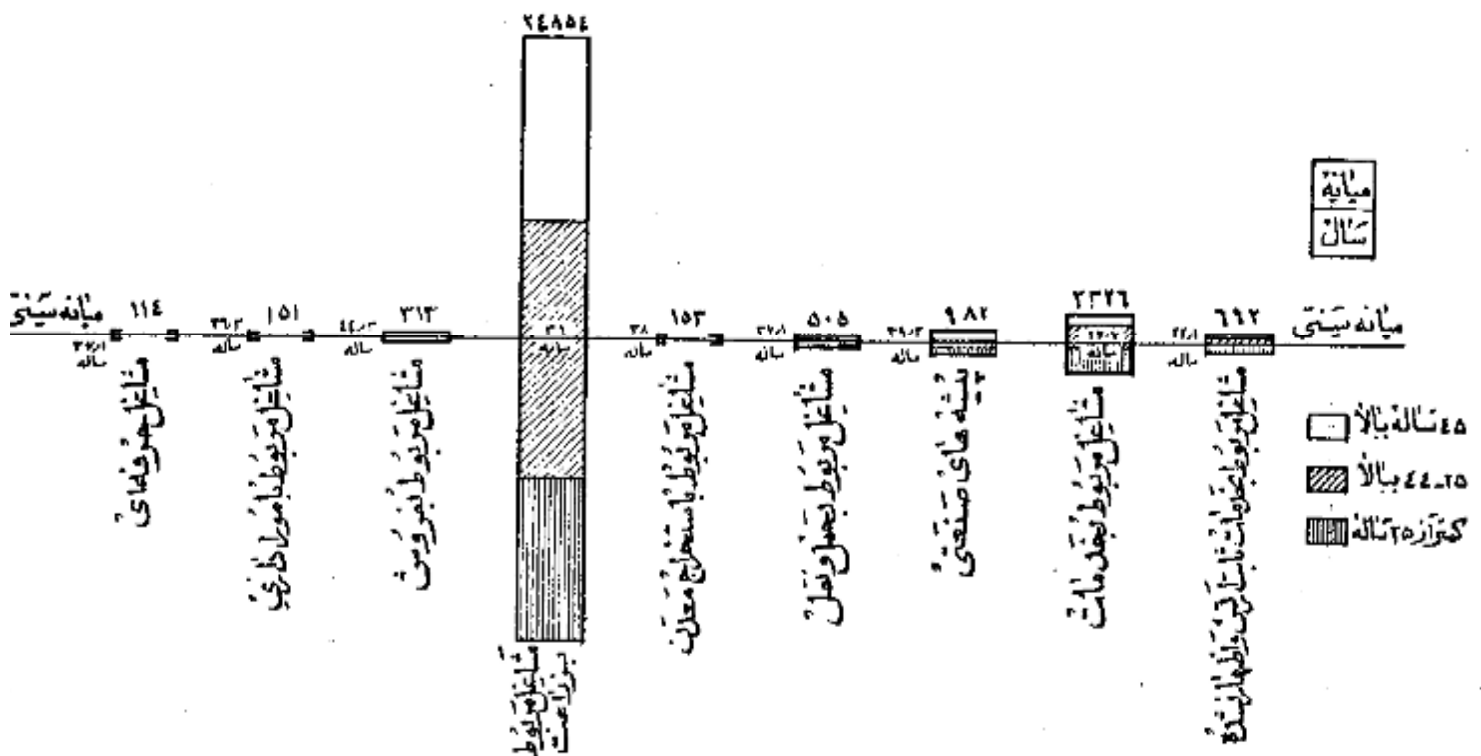

فعالیت دسته جنس صنعتی

هشتاد و سه درصد از شاغلین بکار در کشاورزی و ۱ درصد در خدمات (سروسها) و ۳ درصد در تولیدات صنعتی و نساجی و ۶ درصد در حمل و نقل و ۱ درصد در تجارت و ۲ درصد بقیه در ساختمان برق آب و سایر امور صنعتی فعالیت می‌نمایند. و این نسبتها بین شهر ایران شهر و بقیه نقاط حوزه سرشماری مزبور مخصوصاً در فعالیتهای کشاورزی و تجارت مختلف بود. بطوریکه در شهر ایران شهر ۳۷ درصد در کشاورزی و ۱ درصد به تجارت اشتغال داشتند در حالیکه در بقیه نقاط حوزه این ارقام برای کشاورزی ۸۰ درصد و برای تجارت ۱ درصد بود. است.

جدول شماره ۱۳ - تقسیمات عمده فعالیت صنعتی جمعیت شاغل بکار از ده ساله بیالار در کل حوزه و شهرستان بقیه نقاط حوزه سرشماری ایران شهر بر حسب سن و جنس نشان میدهد.

جدول شماره ۱۴ - با تفصیل بیشتری شامل فعالیت صنعتی جمعیت شاغل بکار تکنیک جنس و وضع اشتغال برای حوزه سرشماری و شهر ایران شهر میباشد.

نمودار شماره ۱۳ - فعالیت صنعتی از ده ساله بیالار بر حسب جنس در حوزه سرشماری ایران شهر

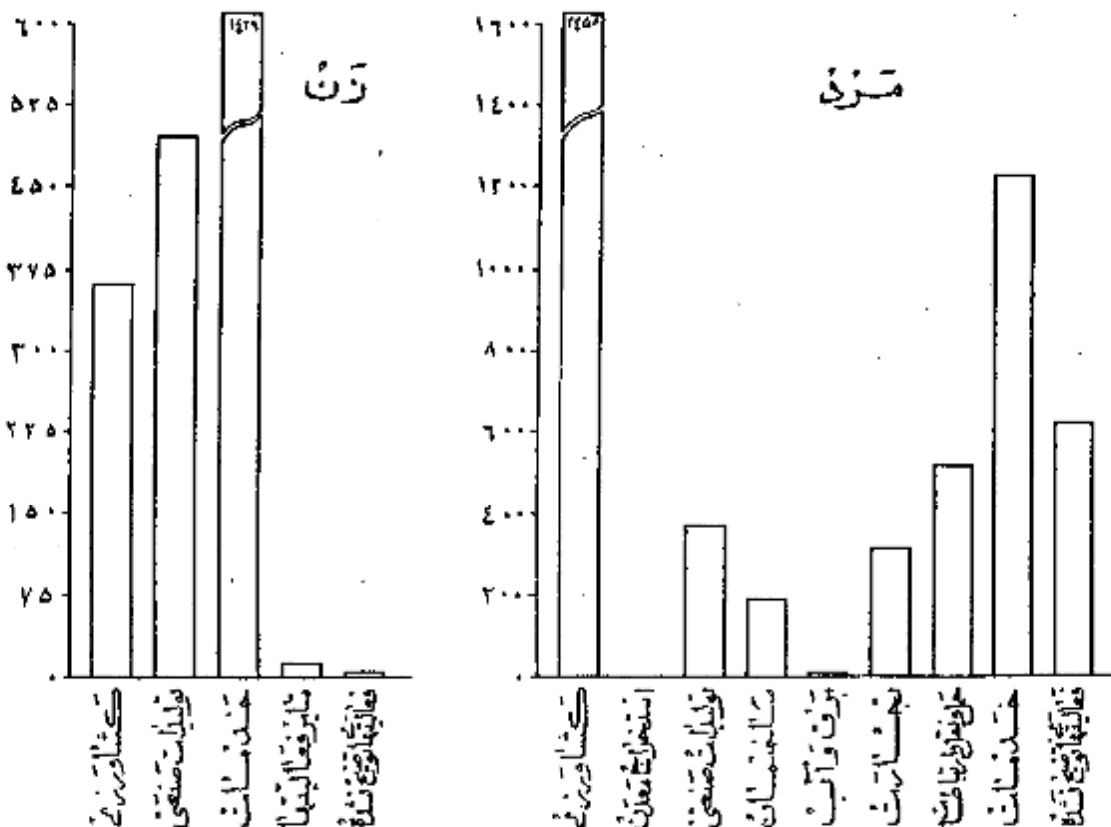

خانوار

خانوارهای سرشماری شده در حوزه سرشماری ایران شهر ۲۳۱۲۰ خانوار بود که از این عدد ۸۴۹ خانوار در شهر ایران شهر و ۱۱۴۲۱ خانوار در بقیه نقاط حوزه سرشماری شده بودند. میانگین نفرات خانوار در کل حوزه سرشماری و همچنین شهر ایران شهر ۴ نفر بود در ۸۳ درصد خانوارهای حوزه سرشماری ایران شهر فقط یک نفر یا سواد وجود داشت و در ۱۴ درصد خانوارها دو یا چند نفر یا سواد بودند و در ۳ درصد خانوارها کسی قادر به خواندن و نوشتن نبود. نود و چهار درصد خانوارهای کل حوزه سرشماری اظهار نمودند که هیچکدام از افراد خانوار آنها شاغل بکار نیست و ۴ درصد اظهار کرده بودند که فقط یک نفر شاغل بکار در بین افراد خانوار وجود دارد و ۲ درصد بقیه اظهار کرده بودند که دو یا چند نفر از افراد خانوار آنها بکار اشتغال دارند.

جدول شماره ۱۵ - خانوارهای کل حوزه و شهرستان بقیه نقاط حوزه سرشماری ایران شهر را بر حسب تکنیک تعداد نفرات و عدد یا سواد در هر خانوار نشان میدهد.

جدول شماره ۱۶ - حاوی طبقه بندی خانوارها بر حسب نفرات آنها و تعداد افراد شاغل بکار در هر خانوار است.

صنایع خانگی

نقطه ۶۶۱ خانوار از ۱۰ هزار خانوار حوزه سرشماری ایران شهر اظهار کرده بودند که برای دریافت مزد یا استفاده شخصی بساختن و تولید بعضی محصولات

صنایع خانگی در داخل خانه اشتغال دارند. در این خانوارها ۶۷۰ کارگاه صنایع خانگی وجود داشت.

مهمترین این صنایع تهیه و تولید مواد غذایی بود .
جدول شماره ۱۷ - انواع صنایع خانگی رادرکل حوزه سرشماری و شهروبقیه نقاط حوزه سرشماری ایران شهرنشان میدهد .

نمودار انواع صنایع خانگی حوزه سرشماری ایران شهر



نوع ساختمان و وضع تصرف

تقریباً ۶۹ درصد از واحدهای مسکونی در حوزه سرشماری از حصیر ساخته شده بود این نسبت برای شهر ۱۷ درصد بود همچنین ۱۵ درصد در کل حوزه و ۱۹ درصد در شهر ایران شهر از خشت ساخته شده بود مصالح عمده ای که در درصد از واحدهای مسکونی کل حوزه و ۲ درصد از واحدهای مسکونی شهر ایران شهر بتا روخته بود از شده بود چند درصد باقی مانده از واحدهای مسکونی کل حوزه چادری و چوبی سنگی آجر و خشتی و آجری بودند ۱ درصد ساکنین حوزه سرشماری اظهار کرده بودند منزل مسکونی خود هستند ۱ درصد اظهار کرده بودند که در منازل اجاره ای ساکن میباشند ۱ درصد اظهار کرده بودند که در منازل مسکونی دارند که متعلق به خود و در همین حال اجاره هم نمیدهند ۱۱ درصد از خانوارها اجاره نشین بودند در صورتیکه دربقیه نقاط حوزه سرشماری فقط کثرت از ۱ درصد در منازل زندگی میکردند .

در شهر ایران شهر نسبت مالکین خانه های حصیری بیشتر از مالکین ساکن در انواع دیگر واحدهای مسکونی بود (۶۴ درصد) و دربقیه نقاط بزرگترین نسبت مالک (۷ درصد) در خانه های خشتی اقامت داشتند .

جدول شماره ۱۸ - ساختمان و وضع تصرف واحدهای مسکونی رادر کل حوزه و شهروبقیه نقاط حوزه سرشماری نشان میدهد .
نمودار از واحدهای مسکونی برحسب نوع مصالح ساختمان

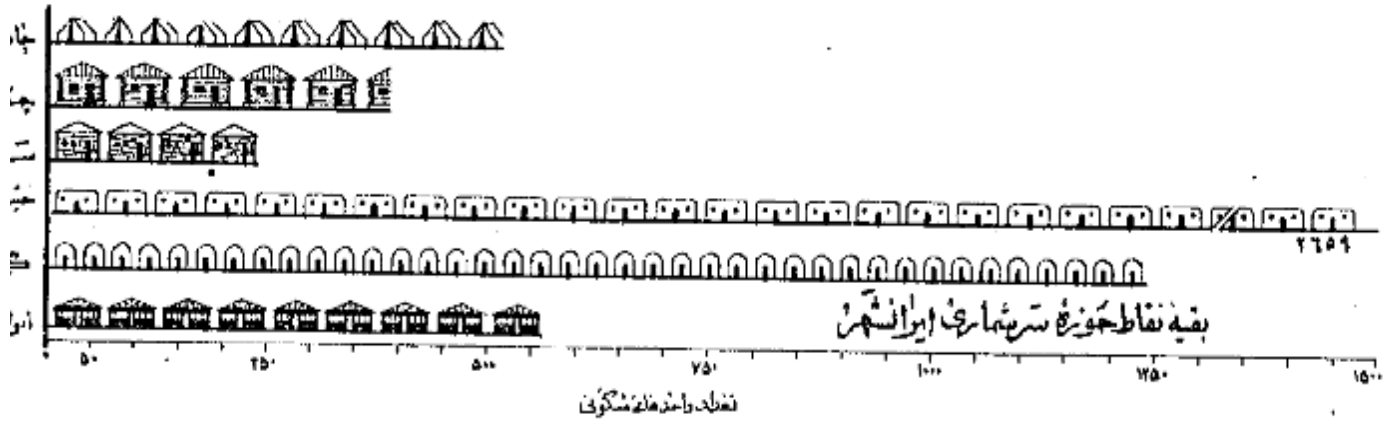
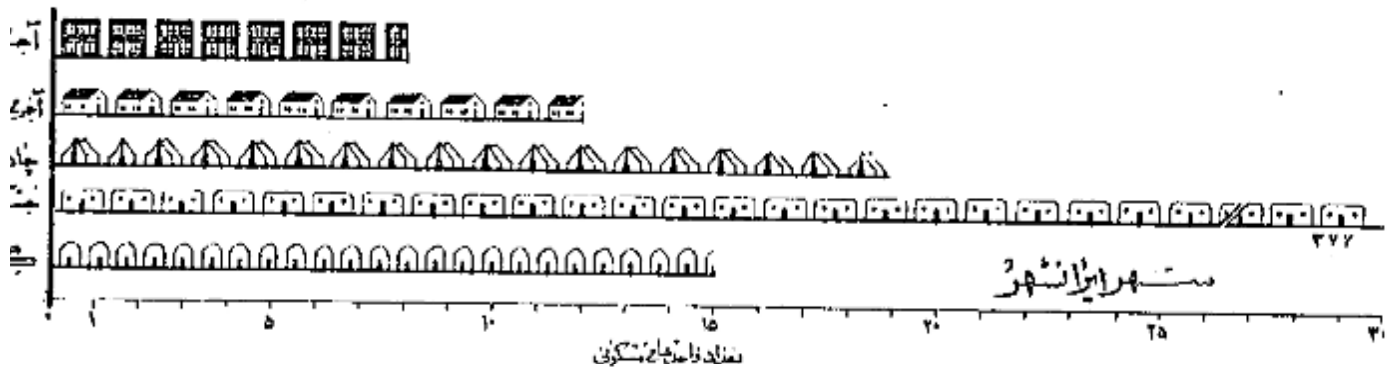

تعاریف

پرستشنامه ده

در موقع سرشماری مأمورین سرشماره ششده علاوه بر پرستشنامه نفوس پرستشنامه دیگری برای دهات بر ماخذ پاسخ هائیکه که خداوند ریجاب اوریش سفید آن محصل میدادند تکمیل نمایند . این پرستشنامه حاوی سئوالاتی راجع به مشخصات کلی ده به شرح زیر بود :

شورای ده

شورای ده مطابق قانون مصوب ششم مرداد ۱۳۳۰ عبارت از هفتی است که بمتنظیر بهبود امور اجتماعی و عمرانی دهات از میان اهالی ده انتخاب میشوند .

مدارس ده

مدارس ده دولتی و ایلی هستند که در صورت اول بوسیله وزارت فرهنگ و در صورت دوم توسط مردم اداره میشوند .

درمانگاه یا تاسیسات بهداشتی

در مانگاه یا تاسیسات بهداشتی ده در ساختمان (یا ساختمانها) یا اخائی قرار گرفته و بوسیله یک یا چند پزشک یا پزشکپار - پرستار یا ماما برای درمان بیماران و اعطای خدمات درمانی بیمارانی با بیماریهای مزمن تاسیس شده . این تاسیسات رایگان یا پولی در دو سراسر موم قرار دارد .

حمام عمومی

حمام عمومی عبارت از محلی است که بمتنظیر استعمال عموم ساخته شده .

مسجد

مسجد ساختمان یا اماطی است که فقط برای ادای نماز سایر مراسم مذهبی اختصاص دارد .

راهدرو

دستگاههای گیرنده اخبار برنامه های مذهبی - فرهنگی و تفریحی است که تعدادی از آن در تاریخ سرشماری در دهات مورد استفاده بوده است .

حالیته جات

خالصه اراضی دایر با باغی است که دولت مالک آن شناخته میشود و از آن بهره برداری میکند .

املاک نونوفه

املاک نونوفه عبارت از املاکی است که با بر بردخواست صاحب ملک یا قانون در دسترس استفاده عمومی یا معارف خاص قرار داده شده است .

زمینهای متعلق به مالکین کشاورز

این تعریف شامل املاک متعلق به مالکین است که خود یا برزراعه مشغول میباشند .

زمینهای متعلق به مالکین غیر کشاورز (ارباب)

این تعریف شامل املاک متعلق به مالکین است که خود بزرراعه مشغول نیستند .

املاک پناههای غیر دولتی

این تعریف شامل املاک متعلق به موسسات غیر دولتی است مانند شرکتها - موسسات نمازینی - انجمنها .

بیانه

بیانه یکی از سه سند آماری است که اعداد و ارقام و از نظر شمارش بدو قسمت مساوی تقسیم بنماید و خود در مرکز این تساوی قرار میگیرد با این ترتیب مثلا بیانه سن ۲۱/۷ سان در شهر تهران جمعیت را بدو قسمت تقسیم بنماید بطوریکه از میان ۱۵۱۲۰۸۲ نفر جمعیت شهر تهران (۷۵۶۰۴۱ نفر در گروههای سنی بالاتر از ۲۱/۷ - ان ۷۵۶۰۴۱ نفر در گروههای سنی کمتر از ۲۱/۷ سال قرار میگیرند .

در شهر تهران بیانه حالهای تحصیل ۶/۵ سان است یعنی نیی از کسانی که دارای مدرک رسمی تحصیل هستند (۱۱۷۷۰۹۱ نفر) تحصیلشان بالاتر از ۶/۵ سال و نیی دیگر (۲۱۷۷۰۹۱ نفر) تحصیلشان پائین تر از ۶/۵ سال است .

در شهر تهران بیانه تعداد نفقات خانوار ۱۷/۱ است یعنی از خانوارها (۱۶۶۷۱۱ خانوار) نفقاتشان بیش از ۱۷/۱ و نیم دیگر (۱۶۶۷۱۱ خانوار) نفقاتشان کمتر از ۱۷/۱ است .

بیانگین (حد متوسط) که غیر از میانبری دیگر از سه سند آماری است عبارتست از حاصل تقسیم جمع کل یک گروه عددی بر تعداد دستجات آن گروه و بنا بر این نامید میشود رقم بیانه را با رقم بیانگین (حد متوسط) اشتباه کرد .

سن

طبقه بندی سن بر اساس سن شخص در موقع سرشماری قرار دارد که در پاسخ سئوال (چند سال دارید ؟) تعیین گشته . در مواردیکه پاسخ دهند قادر بر دادن پاسخ نبود مأمور سرشماره دستور داشت سن او را بر حسب ظاهر حال تخمین زند .

زنانی

طبقه بندی وضع زنانی مربوط به وضع زنانی در بروج سرطانی است که چهار دسته تقسیم شده است :

دارای همسر - بی همسر در اثر فوت - خلاق واقع شده و هرگز ازدواج نکرده .

سواد

در طبقه بندی سواد تفصیلات زیر رعایت شده :

- الف - کسانی که بیکی از زبانها میتوانند بخوانند و بنویسند بشکلی آنهاست که تحصیلات رسمی دارند یا ندارند .
 - ب - کسانی که فقط میتوانند بخوانند .
 - ج - کسانی که نمیتوانند بخوانند و بنویسند .
- با سواد در این شماره شامل قسمت الف در طبقه بندی بالا است .

تحصیلات

آخرین مدرک تحصیلی عبارت است از گواهینامه ای که برای پایان رساندن آخرین سال مدرسه ابتدائی متوسطه یا دانشگاه داده شده یا کارنامه ای که شخص را تا آنجا که تحصیلات خود را در کلاس بالاتر ادامه دهد باین طریق اثر محضی در سال پنجم متوسطه شرکت کرده ولی در امتحانات مربوطه مردود شده باشد جز آنهاست .

سال چهارم را تکمیل کرده اند طبقه بندی میشود . همچنین یک محصل ۱۲ ساله که در تاریخ سرطانی در سال ششم ابتدائی بوده جزو افرادی محسوب شده است که سال پنجم دبستان را پایان رسانده اند .

طبقه بندی مدارس ابتدائی یا متوسطه بر اساس طبقه بندی رسمی دولتی قرارداد دارد . اشخاصی که تحصیلات قدیمی دارند یا تحت نظر معلم خصوصی یا در مدارس غیر رسمی تحصیل نموده اند با اضافه کسانی که اصلاً تحصیل نکرده اند جز دسته "مدرک تحصیلی رسمی ندارند یا درجه تحصیلی خود را اظهار نکرده اند" طبقه بندی شده اند .

مذهب

طبقه بندی مذهب بر اساس پاسخ به سؤال "مذهب شما چیست؟" بعمل آمده است .

شهرستان محل تولد

افرادیکه درین حوزه سرشماری زندگی بگذرانند ولی در سایر شهرستانها متولد شده بودند بر حسب شهرستان محل تولد خود طبقه بندی شده اند . طبقه بندی سرشماری مجاور شامل شهرستانهایی است که با این حوزه سرشماری هم مرزاند . و حوزه های سرشماری غیر مجاور نیز شامل کلیه شهرستانهای دیگر که با این حوزه مرز ندارند میباشد . نام شهرستانهای مجاور و غیر مجاور در جدول ذکر شده است .

کشور محل تولد

متولدین خارج از کشورهای زیر طبقه بندی شده اند :

- آلمان - افغانستان - امریکا - انگلستان - ایتالیا - پاکستان - ترکیه - چکسلواکی - روسیه (اتحاد جماهیر شوروی) - سوئد - سوئیس - سوریه - عراق - عرب سعودی - فرانسه - لبنان - لهستان - مصر - هندوستان - یونان .
- متولدین در کشورهای دیگر تحت عنوان "متولدین در سایر کشورها" نشان داده شده .

وضع فعالیت اقتصادی

مقصود از فعالیت اقتصادی فعالیتی است که بهره ای برای اجتماع از آن حاصل شود و یا سخباتیکه از افراد در ساله بیلا به سؤال "شغل فعلی شما چیست؟" شده طبقه بندی فعالیتهای اقتصادی را نشان میدهد .

افراد فعال از نظر اقتصادی از دو دسته تشکیل میشوند دسته ای که شاغل بکارهای اقتصادی هستند و دسته ای که قادر بر انجام کارهای مفید از نظر اقتصادی نیستند و در جستجوی کار میباشند .

با توان خانه دار و محصلین و متاهلیم در دسته غیر فعال (از نظر اقتصادی) طبقه بندی شده اند زیرا فعالیت این افراد تاثیر مستقیمی در وضع اقتصادی ندارد .

شغل

طبقه بندی مشاغل حاوی انواع مشخصی کارهاست که موضوع فعالیت روزانه اشخاص میباشد و بر نظر از اینکه درجه محیط یا درجه نوع از فعالیت های دسته جمعی صنعتی انجام وظیفه میکند مثل کسانی که در فعالیتهای دسته جمعی صنعتی نجاش و اتومبازی یا حمل و نقل و یا سایر فعالیتها شغل حسابداری دارند .

در مواردیکه شخص دارای دو یا چند شغل مختلف باشد بر حسب شغلی که از آن بیشتر بهره برداری میکند طبقه بندی شده است .

طبقه بندی مشاغل بر اساس طبقه بندی قراردادی بین المللی مشاغل (S. P. O.) تنظیم گردیده و شامل ۹ دسته تقسیمات عمده و ۲۶ دسته طبقات مشاغل میباشد مشاغل مربوط با امور خدمات (سرویسها) شامل فعالیتهایی است که منظور حفاظت و حراست مال و جان و همچنین انجام خدمات شخصی نسبت بفرز یا گروهی

انجام میشود .

خدمات شخصی شامل مشاغل مانند خدمتگاران در خانه ها و در دستگاه های اداری و در بیمارستان ها میباشد از قبیل شغل توکری - کفنی - پیشینه جینی
آشپزی - سرایداری و امثال آنها . شغلین امور خدمات (سرسپا) سکن است و خدمت دولت یا غیر دولت باشند .

خدمات ارتشی فقط شامل افرادی است که بطور ثابت در ارتش خدمت میکنند . و معمولین بر حسب شغلینکه در زمان قبل از اختیاریتند . از افراد هاند طبقه بندی شده اند .

فعالیت دسته جمعی صنعتی

طبقه بندی فعالیت های دسته جمعی صنعتی شامل انواع مختلف فعالیت های اقتصادی است که نتیجه آن تولید محصولی و یا انجام خدمتی میباشد و بوسیله افراد
و یا گروه معینی از اشخاص اداره میشود هر دسته از تقسیمات عمدتاً با طبقات فعالیت صنعتی شامل مشاغل مختلف میشود مثلاً یک کارخانه نساجی ممکن است هم با ربر
و هم انباردار و هم مهندس و هم ماشین نویسی در استخدام داشته باشد که کلیه این اشخاص با مشاغل مختلفی که دارند در فعالیت دسته جمعی " صنعت نساجی "
طبقه بندی میشوند .

صیغه بندی فعالیتها بر اساس طبقه بندی قراردادی بین اشخاص فعالیت های دسته جمعی اقتصادی (I.S.S.C) تنظیم گردیده است و شامل ۹ دسته میباشد
مده و ۹ دسته طبقات فعالیت صنعتی میباشد .

وسع اشتغال

وسع اشتغال بر اساس رابطه شغل پاسخ دهند و کارگران زبردست با سرپرست به چند طبقه تفکیک شده که عبارتند از : کارفرما - کارکنانیکه برای خود کار میکنند
مستقیم دولت - مزد بگیران - کارکنان خانوادگی بدون مزد .

کارفرمایان است که کار خود را شخصاً اداره میکند و یک یا چند نفر را بفرما از کارآموزان بدون مزد در استخدام دارد .

شرکتانیکه یک موسسه انتظامی را اداره میکند و در ضمن کارکنانی در استخدام دارند جزو کارفرمایان (طبقه بندی شده اند)

کارکنانیکه برای خود کار میکنند عبارتند از کسانی که شغل خود را شخصاً اداره کرده و کاری در استخدام ندارند یا از کارگران خانوادگی و کارآموزان بدون مزد و کارمندان
استانداره میباشد .

کارمند دولت کسی است که برای یکی از ادارات دولتی کار میکند و شامل افراد حقوق بگیرانم از کشور و و لشکری میباشد .

مزد بگیر عبارتست از کسی که برای کارفرمای مستقل کار کند و در مقابل اجرتی به صورت نقدی - جنسی - حقوق ماهیانه - حق کسپهون - انعام یا مزد متناسب خدمات را
انجام میدهد دریافت میکند .

کارکنان خانوادگی کسانی هستند که برای یکی از اعضای خانواده خود بدون دریافت مزد کار میکنند و در عوض مسکن یا غذا یا یا با اجزای نقدی دریافت میدارند .

خانوار

خانوار بطوریکه در متن سرشماری تعریف شده عبارت است از کلیه افرادیکه قطع نظر از بستگی آنها با رئیس خانوار در یک واحد مسکونی زندگی میکنند بدین ترتیب
خانوار شامل رئیس خانوار - همسر او - فرزندان - والدین یا سایر خویشاوندان یا همسایان یا خدمتگاری میشود که در یک واحد مسکونی با آن خانوار زندگی کنند .
واحد مسکونی عبارت از شای است که بوسیله یک خانوار برای زندگی کردن برده است و در قرار بگیرد و مسکن است خانه یا آپارتمان یا چادری یا یکی از انواع دیگر واحد مسکونی
باشد . اما کسی که در بیمارستانها - زندانها - مدارس - پرورشگاه - پیمان - هتلها - مؤسسات - قرارگاهها و سایر واحدهای مسکونی عمومی بسر میبرد و بصورت
بند سازمان رفته نمیشند جزء خانوار محسوب نشده اند .

صنایع خانگی

در مواردیکه کالایی در منزل به منظور فروش یا استفاده بطور مرتب ساخته میشود و خانوار مربوطه در طبقه بندی خانوارها طبقه دارای صنایع خانگی بودند محسوب میشوند
برای ساختن این کالاها مزدی به هیچیک از اعضای خانواده پرداخت نمیشود . صنایع خانگی که بطور مشخص تفکیک شده عبارت از قالی - گلیم - زبلو - و جاجیم بافتنی و
تسدمای - رسندگی و بافتنی - پشم آوردن ابریشم - پشه پاک کنی و غیره بود . خانوارهایی که بیش از یک صنعت خانگی دارند بر حسب هر یک از صنایع مربوطه
طبقه بندی شده اند .

سوی ساختن

سوی ساختن واحد های مسکونی بر حسب مصالح حده ای که در آن بنا گرفته بود بوسیله سرشمار مشخص گردید . طبقه بندیهای بنا گرفته عبارت است از تمام آجر - تمام
خشت - آجر و خشت - گل - چوب - سنگ - چادر - حصیر و مصالح دیگر - در ساختن آنها یک مصالح بطور مختلط بنا گرفته طبقه بندی واحدهای مسکونی بر حسب
مصالح است که در ساختن بیشتر مصرف داشته .

وضع تصرف

وضع تصرف بر اساس تصرف ساکنین عموماً واحد مسکونی در موقع سرشماری تعیین گردیده . طبقه بندی وضع تصرف عبارت از ملکی - اجاره ای و غیر ملکی معانی است .
طبقه اجاره ای شامل واحد عائی است که ساکنین آن مالک منزل نبودند مگر برای استفاده از آن ملکی نفدأ یا جنساً بطور منظم میرد ازند و طبقه غیر ملکی معانی شامل
واحدهائی است که ساکنین آن نه مالک مسکن هستند و نه در برابر استفاده از آن وجه نقد یا جنس میرد ازند .

مَشْرُوحُ جَدِّ أَوَّلُ

شماره	شهر - دهه - سایر نقاط مسکونی	مرد و زن	مرد	زن	شهر - دهه - سایر نقاط مسکونی	مرد و زن	مرد	زن
۱	جمعیت کل حوزه سرشماری ایران شهر	۱۳ ۵۵۸	۶۸ ۰۸۷	۶۵ ۴۷۱				
۲	مرکز حوزه سرشماری و نقاط دیگر از پنجهزار نفر							
۳	ایران شهر	۳ ۶۱۸	۱ ۹۰۱	۱ ۷۱۷				
۴	نقاطیکه کمتر از پنجهزار نفر در آنها زندگی می‌کند							
۵	ایران	۱۸۹	۹۴	۹۵				
۶	آب همدان	۱ ۰۰۳	۵۶۰	۴۴۳				
۷	ایرود	۹۲	۴۷	۴۵				
۸	آب تکاب	۱۰۶	۵۷	۴۹				
۹	آب تبر	۱ ۰۳۱	۵۰۳	۵۲۸				
۱۰	آب همدان	۷۲۷	۳۶۵	۳۶۲				
۱۱	آب زناغ	۲۸۲	۱۴۸	۱۳۴				
۱۲	آب آبدان	۸۷	۴۶	۴۱				
۱۳	آب استند	۱ ۰۰۹	۵۲۱	۴۸۸				
۱۴	آب سفک	۶۹۸	۳۴۴	۳۵۴				
۱۵	آب اسماعیل کله	۱۱۷	۶۱	۵۶				
۱۶	آب اسنگار	۱۲۷	۷۲	۵۵				
۱۷	آب آله	۷۲	۴۲	۳۰				
۱۸	آب آله آباد	۶۶۶	۳۳	۵۳				
۱۹	آب انزا	۲۱۱	۱۱۶	۹۵				
۲۰	آب انجیرک	۲۰۰	۸۳	۱۱۷				
۲۱	آب اورنگ	۲۰۹	۹۱	۱۰۵				
۲۲	آب ارگین کی	۹۱	۴۴	۴۵				
۲۳	آب اینه	۶۸	۴۱	۲۹				
۲۴	آب بان	۳۵۹	۱۶۸	۱۸۹				
۲۵	آب باغ سهند	۴۵	۲۱	۲۴				
۲۶	آب بانان	۴۶۸	۲۳۰	۲۳۸				
۲۷	آب بیاتان	۱۸۱	۹۰	۹۱				
۲۸	آب بختان	۸۴	۴۸	۳۶				
۲۹	آب بردوز	۷۸	۴۵	۳۳				
۳۰	آب برتک	۲۱۷	۱۴۸	۱۴۱				
۳۱	آب برنگ	۲۸۷	۱۵۸	۱۲۹				
۳۲	آب برنجی	۹۶	۴۱	۵۵				
۳۳	آب بریس	۹۰	۴۶	۴۴				
۳۴	آب بزبان	۱ ۰۳۰	۵۲۶	۵۰۴				
۳۵	آب بستان	۱۳۴	۶۰	۷۴				
۳۶	آب بیور	۱ ۶۸۵	۹۰۵	۷۸۰				
۳۷	آب بنت	۲ ۶۷۸	۱ ۶۷۰	۱ ۱۰۸				
۳۸	آب بدک	۲۶	۱۳	۱۳				
۳۹	آب بند سن	۷۶	۴۰	۳۶				
۴۰	آب بندان	۱۶۵	۷۱	۹۴				
۴۱	آب بند انبه	۱۱۷	۶۱	۵۶				
۴۲	آب بن رود علیا	۱۷۱	۸۴	۸۷				
۴۳	آب بن رود سفلی	۴۸	۲۱	۲۷				
۴۴	آب بیربین	۱۴۴	۶۳	۸۱				
۴۵	آب باشکون	۶۸	۳۴	۳۴				

بقیه جدول شماره ۱ - جمعیت بر حسب جنس در شهر - دهات و دیگر نقاط مسکونی حوزه سرشماری ایران شهر آبانماه ۱۳۳۵ (نوامبر ۱۹۵۶)

وزن	مرد	مرد و زن	شهر - ده - سایر نقاط مسکونی	وزن	مرد	مرد و زن	شهر - ده - سایر نقاط مسکونی
			بقیه نقاط کثرت از پنجهزار نفر				بقیه نقاط کثرت از پنجهزار نفر
۲۲۷	۲۳۶	۴۶۳	سرکوهی	۴۴	۴۸	۹۲	غیر آبادانج
۶۴	۸۶	۱۵۰	سرکوست	۶۶	۹۲	۱۵۸	غیر آباد چپر
۳۳۸	۳۸۲	۷۲۰	سروچ	۱۷۱	۲۰۰	۳۷۱	داروگان
۸	۱۴	۲۲	سری کور	۸۵	۹۴	۱۷۹	دامن
۵۰	۶۵	۱۱۵	سعيد آباد	۲۱۳	۲۲۴	۴۳۷	دیگور
۵۲	۶۰	۱۱۲	سفيدجان	۱۱	۱۰	۲۱	دنگوه
۱۵	۱۱	۲۶	سنگدکی	۲۴	۲۷	۵۱	دریالا
۳۷	۳۵	۷۲	سنگار	۱۰	۱۷	۲۷	درتیدان
۲۱	۲۷	۴۸	سنگ مسجد	۱۶۶	۱۶۶	۳۳۲	دره آهو
۱۶	۱۵	۳۱	سه بجان	۱۳۵	۱۳۳	۲۶۸	درز
۱۸	۲۵	۴۳	سپهان	۶۶	۱۱۷	۱۸۳	درزک
۱۰۶	۱۰۳	۲۰۹	سیاه کوه	۷۶	۷۵	۱۵۱	درزگان
۱۸	۲۵	۴۳	سپهک	۶۵	۶۷	۱۳۲	دستگرد سرهاز
۳۸	۳۹	۷۷	سینه توکان	۲۰۱	۲۲۲	۴۲۳	دستگرد پنت
۴۶	۴۷	۹۳	سینه تکان	۹۴	۱۰۷	۲۰۱	دشتاندر
۴۶	۵۵	۱۰۱	سینه بند سردشت	۸۳	۱۰۲	۱۸۵	دفتورک
۵۴	۶۸	۱۲۲	شاردر	۳۰۰	۳۲۶	۶۲۶	دالکان
۴۱	۵۶	۹۷	شاکهور	۲۶	۳۴	۶۰	دندار
۱۲۰	۱۱۲	۲۳۲	ششکین	۲۶	۲۱	۴۷	دک
۱۱۸	۱۶۶	۲۸۴	ششکه در	۲۸	۳۰	۵۸	دورک
۲۰۶	۲۳۸	۴۴۴	شکمر	۴۸۷	۵۷۳	۱۰۶۰	دندان
۱۱۹	۱۲۰	۲۳۹	شیرآباد	۸۰	۸۴	۱۶۴	دمدانی
۱۷	۱۰۳	۲۰۰	شیرباج	۱۴۸	۱۹۷	۳۴۵	دممیر
۱۳۷	۱۵۶	۲۹۳	شهرری	۲۱۵	۲۱۶	۴۳۱	دیباری
۳۱۳	۳۵۱	۶۶۴	شهردراز	۴۹۲	۵۱۲	۱۰۰۴	دیوان
۴۲۶	۴۴۳	۸۶۹	شهبان	۱۶۶	۱۶۳	۳۲۹	رایک
۱۳۱	۱۳۰	۲۶۱	شیرآباد	۱۷	۳۳	۵۰	راکوه
۱۳۷	۱۲۵	۲۶۲	صیف آباد	۴۰	۴۵	۸۵	ریک
۱۷۸	۲۵۹	۴۳۷	طایفه باقر	۲۴۹	۲۵۴	۵۰۳	ریداهی
۶۵	۶۵	۱۳۰	داوردان	۸۳	۸۶	۱۶۹	رودر
۸۴	۷۹	۱۶۳	علی آباد	۱۲	۱۵	۲۷	رفان
۶۵	۷۲	۱۳۸	عسی آباد	۶۳	۷۱	۱۳۴	روستاکنام
۱۸۷	۱۸۵	۳۷۲	غده پدین	۶۵	۷۳	۱۳۸	رودبان
۱۵	۱۷	۳۲	لغان	۳۲۹	۳۳۵	۶۶۴	رودخانه
۱۳۵	۱۳۷۳	۷۷۱۷	لغنی	۳۰	۳۲	۶۲	رودکان
۳۰۰	۳۱۱	۶۱۱	نیرزآباد	۶۰	۴۴	۱۰۴	ریزان
۱۸۸	۱۷۷	۳۶۵	فارس آباد چپر	۲۲۷	۲۸۸	۵۱۵	زنگوه
۳۰۴	۳۰۹	۶۱۳	فارس آباد دلکان	۲۸	۲۷	۵۵	نیرزآباد
۱۰۴	۱۰۶	۲۱۰	قره نین	۱۴۶	۱۳۶	۲۸۲	زبانچاه
۵۰	۳۱	۸۱	نیرزآباد	۲۳	۲۲	۴۵	زبانک
۵۰	۵۳	۱۰۳	کاجه	۷۱	۶۱	۱۳۵	سایبان
۴۷	۵۲	۹۹	ادین	۱۲۵	۱۲۵	۲۵۰	سراوان
۶۵	۶۳	۱۲۸	ارزان	۱۳	۱۱۷	۱۳۰	سردوب
۴۶	۴۲	۸۸	ان	۳۷۵	۴۴۶	۸۲۱	سرخه
۲۶	۱۹	۴۵	کپله	۵۸	۷۳	۱۳۱	سرخ کلات
۱۱۵	۱۲۱	۲۳۶	توکان	۴۴	۴۸	۹۲	سرداب
۱۶۴	۱۳۳	۲۹۷	کجدر	۸۵	۱۱۶	۲۰۱	سردشت
۶۲	۵۲	۱۱۴	کبکی	۴۳	۴۷	۹۰	سرکش
۹۴	۹۲	۱۸۶	کپوتک	۱۳۲	۱۳۳	۲۶۵	سوزک
۲۳۶	۲۳۸	۴۷۴	کوکور	۱۴۸	۱۴۵	۲۹۳	سوزکهوران

بینه جدول شماره ۱ - جمعیت برحسب جنس در شهرها و دهات و دیگر نقاط مسکونی حوزه سرطاری ایران شهر آبانماه ۱۳۳۵ (نوامبر ۱۹۵۶)

شهر - دهه - سایر نقاط مسکونی	مرد و زن	مرد	زن	شهر - دهه - سایر نقاط مسکونی	مرد و زن	مرد	زن
بقیه نقاط کمتر از پنجاه نفر				بقیه نقاط کمتر از پنجاه نفر			
کردهان	۴۳۶	۲۱۶	۲۲۰	کردهان	۴۳۶	۲۱۶	۲۲۰
کردک	۲۱۲	۱۱۲	۱۰۰	کردک	۲۱۲	۱۱۲	۱۰۰
کشتک	۲۱۹	۱۰۴	۱۱۵	کشتک	۲۱۹	۱۰۴	۱۱۵
کستان	۸۲	۵۲	۳۰	کستان	۸۲	۵۲	۳۰
کسان	۲۷۷	۱۵۶	۱۲۱	کسان	۲۷۷	۱۵۶	۱۲۱
کسکوی	۵۱	۲۷	۲۴	کسکوی	۵۱	۲۷	۲۴
کاز پنجه پور	۳۶۰	۱۸۰	۱۸۰	کاز پنجه پور	۳۶۰	۱۸۰	۱۸۰
کلجوات	۲۶۰	۱۴۰	۱۲۰	کلجوات	۲۶۰	۱۴۰	۱۲۰
کارهین	۱۴۴	۸۳	۶۱	کارهین	۱۴۴	۸۳	۶۱
کازانیا	۱۳۱	۷۸	۵۳	کازانیا	۱۳۱	۷۸	۵۳
کله سوزان	۲۵۴	۱۴۵	۱۰۹	کله سوزان	۲۵۴	۱۴۵	۱۰۹
کاله سوزان	۲۹۷	۱۵۶	۱۴۱	کاله سوزان	۲۹۷	۱۵۶	۱۴۱
ککای	۱۲۶	۶۸	۵۸	ککای	۱۲۶	۶۸	۵۸
کازان	۸۷	۴۵	۴۲	کازان	۸۷	۴۵	۴۲
کازان	۵۳۵	۲۶۱	۲۷۴	کازان	۵۳۵	۲۶۱	۲۷۴
کاردان	۵۲	۲۶	۲۳	کاردان	۵۲	۲۶	۲۳
کاردان	۲۳۰	۱۳۰	۱۰۰	کاردان	۲۳۰	۱۳۰	۱۰۰
کسکوی	۱۴۷	۷۷	۷۰	کسکوی	۱۴۷	۷۷	۷۰
کسکوی	۱۷۴	۸۵	۸۹	کسکوی	۱۷۴	۸۵	۸۹
کازان	۷۴	۳۸	۳۶	کازان	۷۴	۳۸	۳۶
کوردان	۲۳۱	۱۱۸	۱۲۱	کوردان	۲۳۱	۱۱۸	۱۲۱
کوردان	۲۶۰	۱۳۵	۱۳۵	کوردان	۲۶۰	۱۳۵	۱۳۵
کوردان	۴۳۵	۲۲۹	۲۰۶	کوردان	۴۳۵	۲۲۹	۲۰۶
کوردان	۱۷۰	۸۵	۸۵	کوردان	۱۷۰	۸۵	۸۵
کوردان	۲۶۸	۱۳۵	۱۳۳	کوردان	۲۶۸	۱۳۵	۱۳۳
کوردان	۱۳۲	۶۲	۷۰	کوردان	۱۳۲	۶۲	۷۰
کوردان	۲۸	۱۴	۱۴	کوردان	۲۸	۱۴	۱۴
کوردان	۱۰۱	۴۷	۵۴	کوردان	۱۰۱	۴۷	۵۴
کوردان	۱۰۲۷	۵۰۸	۵۱۹	کوردان	۱۰۲۷	۵۰۸	۵۱۹
کوردان	۱۶۱۵	۸۵۶	۷۵۹	کوردان	۱۶۱۵	۸۵۶	۷۵۹
کوردان	۱۷	۸	۹	کوردان	۱۷	۸	۹
کوردان	۴۹	۲۸	۲۱	کوردان	۴۹	۲۸	۲۱
کوردان	۷۰	۳۲	۳۸	کوردان	۷۰	۳۲	۳۸
کوردان	۱۳۴	۷۰	۶۴	کوردان	۱۳۴	۷۰	۶۴
کوردان	۳۰۸	۱۵۵	۱۵۳	کوردان	۳۰۸	۱۵۵	۱۵۳
کوردان	۴۰۸	۱۸۵	۲۲۳	کوردان	۴۰۸	۱۸۵	۲۲۳
کوردان	۴۷۰	۲۲۷	۲۴۳	کوردان	۴۷۰	۲۲۷	۲۴۳
کوردان	۲۴	۱۴	۱۰	کوردان	۲۴	۱۴	۱۰
کوردان	۲۱۸	۱۱۹	۱۱۹	کوردان	۲۱۸	۱۱۹	۱۱۹
کوردان	۸۷	۳۳	۵۴	کوردان	۸۷	۳۳	۵۴
کوردان	۸۷	۴۰	۴۷	کوردان	۸۷	۴۰	۴۷
کوردان	۸۸	۴۷	۴۱	کوردان	۸۸	۴۷	۴۱
کوردان	۷۶۸	۴۰۲	۳۶۶	کوردان	۷۶۸	۴۰۲	۳۶۶
کوردان	۶۲	۳۹	۲۳	کوردان	۶۲	۳۹	۲۳
کوردان	۱۶۶	۸۲	۸۴	کوردان	۱۶۶	۸۲	۸۴
کوردان	۶۳	۳۳	۳۰	کوردان	۶۳	۳۳	۳۰
کوردان	۵۲	۲۶	۲۳	کوردان	۵۲	۲۶	۲۳
کوردان	۷۳	۳۵	۳۸	کوردان	۷۳	۳۵	۳۸
کوردان	۷۹	۴۴	۳۵	کوردان	۷۹	۴۴	۳۵
کوردان	۲۷۱	۱۳۷	۱۳۴	کوردان	۲۷۱	۱۳۷	۱۳۴

بقیه جدول شماره ۱ - جمعیت بر حسب جنس، در شهر - دهات و یقیناً مسکونی حوزه سرشماری ایران شهر - آبانماه ۱۳۳۵ (نوامبر ۱۹۵۶)

شهر - دهه - سایر نقاط مسکونی	مرد وزن	مرد	زن	شهر - دهه - سایر نقاط مسکونی	مرد وزن	مرد	زن
بقیه نقاط کنتراز پنجمزار نفر				بقیه نقاط کنتراز پنجمزار نفر			
مهریزه	۲۱۰	۸۶	۱۲۴	نوک چو	۲۰	۲۱	۲۱
میان گند	۷۳	۴۲	۳۱	نوک آباد	۷۳	۲۹	۲۹
میرآباد قنوج	۵۶	۲۸	۲۸	نوک کتل	۹۱	۸۲	۸۲
میرآباد بنت	۱۴۷	۷۱	۷۶	ورکات	۹۴	۶۶	۶۶
میردوست	۱۸۱	۱۰۷	۷۴	وکیل آباد	۵۱	۴۹	۴۹
میرآباد بصیر	۱۸۹	۸۹	۱۰۰	هریدک	۲۶۰	۲۴۴	۲۴۴
مینان	۶۱۹	۳۲۹	۲۹۰	هنوزان	۱۴۶	۱۳۶	۱۳۶
ناجک	۳۱۷	۲۳۱	۱۶۶	هوبوگه	۸	۹	۹
ناگان	۳۰۲	۱۶۱	۱۴۱	هودار	۱۱۲	۹۷	۹۷
نرمین بیست	۶۰	۶	۱۱	هودیان	۲۵۶	۲۳۱	۲۳۱
نورگان	۱۷	۱۰	۷	هیئنگان سوماز	۱۷	۱۵	۱۵
سفران	۶۰۲	۲۸۰	۳۲۲	هیئنگان چانف	۲۳	۲۰	۲۰
نسکند	۶۵۹	۳۳۵	۳۲۴	هیدرج	۹۳	۴۵	۴۵
نکر	۱۱۰	۶۱	۴۹	هنگان	۳۳	۲۷	۲۷
نوت	۱۰۰	۵۰	۵۰	بگان	۱۰۳	۸۵	۸۵
				پنجینان	۵۷	۴۱	۴۱

۶۴ - ۱۵۶ - ۱ - ۱

جدول شماره ۲ - مشخصات برجسته نقاطیکه کنتراز پنجمزار جمعیت دارند در حوزه سرشماری ایران شهر - آبانماه ۱۳۳۵ (نوامبر ۱۹۵۶)

مشخصات برجسته ده	تعداد دهات	چند درصد مجموع دهات	مشخصات برجسته ده	تعداد دهات	چند درصد مجموع دهات
مجموع نقاط کنتراز پنجمزار نفر	۳۲۱		راديو ۶		
شورای ده	۱۱۱	۳۴/۱	دهاتیکه راديو ندارند و یا اظهار نکرده اند	۳۰۰	۹۳/۵
مدرسه یا سایر موسسات فرهنگی	۲۲	۶/۱	دهاتیکه ۱ تا ۴ راديو دارند	۲۰	۶/۲
دهاتیکه فقط مدارس دولتی دارند	۲	۰/۱	دهاتیکه ۵ تا ۹ راديو دارند	۱	۰/۳
دهاتیکه مدارس دولتی و ملی دارند	-	-	دهاتیکه ۱۰ راديو و یا بیشتر دارند	-	-
دهاتیکه موسسات فرهنگی ندارند	۲۹۷	۹۲/۵	وضع تصرف زمین (تمام ده و یا قسمتی از ده)	۲۵	۷/۱
بهداری یا درمانگاه یا سایر موسسات بهداشتی	-	-	خالصه	-	-
حمام عمومی	-	-	موقوفه	-	-
مسجد	۱۳۸	۴۳/۰	متعلق به مالکین کشاورز	۲۳۶	۷۳/۵
			متعلق به مالکین غیر کشاورز (اربابی)	۱۴۸	۴۶/۱
			متعلق به بیگانه های غیر دولتی	۳	۰/۱

۸ - ۴۱ - ۴۴ - ۱ - ۰ - ۱ - ۰ - ۱

جدول شماره ۳ - جمعیت بر حسب سن و جنس در حوزه سرشماری ایران شهر: آبان ماه ۱۳۳۵ (نوامبر ۱۹۵۶)

چند درصد			تعداد			سن
زن	مرد	مرد و زن	زن	مرد	مرد و زن	
کل حوزه سرشماری ایران شهر						
۱۰۰/۰	۱۰۰/۰	۱۰۰/۰	۴۰۴۷۱	۴۸۰۸۷	۱۲۰۵۵۸	کلیه سنین
۱۵/۵	۱۵/۱	۱۵/۳	۷۰۶۴	۷۲۳۸	۱۴۲۰۲	گنراز ۵ ساله
۰/۹	۰/۹	۰/۹	۴۱۹	۴۲۱	۸۴۰	گنراز کسانه
۱۴/۶	۱۴/۲	۱۴/۴	۶۶۵	۶۸۱۲	۱۳۴۵۷	۱-۱ ساله
۱۷/۲	۱۶/۶	۱۸/۴	۷۸۱۴	۱۴۱۸	۱۷۲۳۲	۵-۹ ساله
۶/۲	۱۱/۹	۱۰/۶	۴۶۶۴	۵۷۳۵	۱۰۸۹۹	۱۰-۱۴ ساله
۶/۰	۶/۲	۶/۲	۲۷۱۸	۳۰۴۷	۵۷۶۵	۱۵-۱۹ ساله
۶/۹	۴/۴	۵/۶	۳۱۴۶	۲۱۳۸	۵۲۸۴	۲۰-۲۴ ساله
۱۷/۵	۱۱/۹	۱۴/۶	۷۶۵۴	۵۷۱۲	۱۳۳۶۷	۲۵-۲۹ ساله
۱۲/۳	۱۲/۹	۱۲/۶	۵۵۸۲	۶۲۲۲	۱۱۸۰۵	۳۵-۴۴ ساله
۸/۲	۶/۸	۶/۰	۳۷۱۲	۴۷۰۰	۸۴۱۲	۴۵-۵۴ ساله
۳/۹	۴/۴	۴/۱	۱۷۳۲	۲۱۱۱	۳۸۴۸	۵۵-۶۴ ساله
۲/۳	۲/۴	۲/۴	۱۰۴۴	۱۱۶۴	۲۲۰۸	۶۵-۷۴ ساله
۰/۹	۰/۹	۰/۹	۴۱۰	۴۰۹	۸۱۹	۷۵-۸۴ ساله
۰/۲	۰/۴	۰/۳	۶۲	۱۸۳	۲۴۵	۸۵ ساله بیلا
-	-	-	۸	۱	۱۲	سن اظهار نشده
-	-	-	۲۱/۵	۱۷/۷	۱۹/۶	میان سنی
شهر ایران شهر						
۱۰۰/۰	۱۰۰/۰	۱۰۰/۰	۱۷۱۷	۱۶۰۱	۳۳۱۸	کلیه سنین
۱۶/۳	۱۲/۶	۱۴/۹	۲۸۰	۲۵۸	۵۳۸	گنراز ۵ ساله
۱/۵	۱/۹	۱/۷	۲۱	۳۵	۵۶	گنراز کسانه
۱۴/۸	۱۱/۲	۱۲/۸	۲۵۴	۲۲۳	۴۷۷	۱-۱ ساله
۱۵/۴	۱۵/۲	۱۵/۶	۲۶۵	۲۹۹	۵۶۴	۵-۹ ساله
۶/۰	۷/۶	۸/۲	۱۵۵	۱۴۴	۲۹۹	۱۰-۱۴ ساله
۷/۶	۸/۷	۸/۲	۱۳۰	۱۶۶	۲۹۶	۱۵-۱۹ ساله
۷/۱	۱۰/۹	۹/۱	۱۲۲	۲۰۷	۳۲۹	۲۰-۲۴ ساله
۱۸/۷	۱۲/۸	۱۵/۶	۲۲۱	۲۴۴	۴۶۵	۲۵-۲۹ ساله
۱۲/۹	۱۳/۹	۱۳/۴	۲۲۱	۲۶۵	۴۸۶	۳۵-۴۴ ساله
۷/۴	۱۰/۵	۶/۰	۱۲۷	۲۰۰	۳۲۷	۴۵-۵۴ ساله
۲/۰	۴/۰	۳/۵	۵۲	۷۶	۱۲۸	۵۵-۶۴ ساله
۱/۶	۱/۷	۱/۷	۲۷	۳۳	۶۰	۶۵-۷۴ ساله
۰/۷	۰/۴	۰/۵	۱۲	۷	۱۹	۷۵-۸۴ ساله
۰/۳	۰/۱	۰/۲	۵	۲	۷	۸۵ ساله بیلا
-	-	-	-	-	-	سن اظهار نشده
-	-	-	۲۱/۲	۲۲/۰	۲۱/۷	میان سنی
بقیه نقاط حوزه سرشماری ایران شهر						
۰۰/۰	۱۰۰/۰	۱۰۰/۰	۴۳۷۵۴	۴۶۱۸۶	۸۹۹۴۰	کلیه سنین
۱۵/۵	۱۵/۱	۱۵/۳	۶۷۸۴	۶۸۸۰	۱۳۶۶۴	گنراز ۵ ساله
۰/۹	۰/۸	۰/۹	۳۹۲	۳۹۱	۷۸۴	گنراز کسانه
۱۴/۶	۱۴/۳	۱۴/۴	۶۳۹۱	۶۵۸۹	۱۲۹۸۰	۱-۱ ساله
۱۷/۳	۱۶/۷	۱۸/۵	۷۵۴۹	۱۱۱۹	۱۱۶۶۸	۵-۹ ساله
۶/۲	۱۲/۱	۱۰/۷	۴۰۰۹	۵۰۹۱	۹۱۰۰	۱۰-۱۴ ساله
۵/۹	۶/۲	۶/۱	۲۵۸۸	۲۸۸۱	۵۴۶۹	۱۵-۱۹ ساله
۶/۹	۴/۲	۵/۵	۳۰۲۴	۱۶۳۱	۴۶۵۵	۲۰-۲۴ ساله
۷/۴	۱۱/۹	۱۴/۶	۷۶۳۳	۵۴۶۹	۱۳۱۰۲	۲۵-۲۹ ساله
۲/۳	۱۲/۹	۱۲/۶	۵۳۶۲	۵۹۵۷	۱۱۳۱۹	۳۵-۴۴ ساله
۸/۲	۶/۷	۶/۰	۳۵۸۵	۴۵۰۰	۸۰۸۵	۴۵-۵۴ ساله
۳/۹	۴/۴	۴/۲	۱۷۱۰	۲۰۴۰	۳۷۵۰	۵۵-۶۴ ساله
۲/۳	۲/۸	۲/۴	۱۰۱۷	۱۱۳۱	۲۱۴۸	۶۵-۷۴ ساله
۰/۹	۰/۸	۰/۹	۳۹۸	۴۰۲	۸۰۰	۷۵-۸۴ ساله
۰/۲	۰/۴	۰/۳	۸۷	۱۸۱	۲۶۸	۸۵ ساله بیلا
-	-	-	۸	۴	۱۲	سن اظهار نشده
-	-	-	۲۱/۶	۱۷/۴	۱۹/۵	میان سنی

بقیه جدول شماره ۴ - وضع زناشویی برحسب سن و جنس در جمعیت از ۱۵ ساله بیالای حوزه سرشماری ایران شهر: آبانماه ۱۳۳۰ (توام ۱۹۰۶)
(سن اظهار نشده نیز جز جمع سنین از ۱۵ ساله بیالا منظور شده است)

ازدواج	بی همسر		دارای همسر		جمع	سن و جنس
	در اثر طلاق	در اثر فوت	چند درصد	تعداد		
						<u>بقیه نقاط حوزه سرشماری ایران شهر</u>
						<u>مرد</u>
۵۹۱	۷۴	۸۰۴	۷۲/۱	۱۸۰۲۷	۲۴۴۹۶	جمع از ۱۵ ساله بیالا
۸۱۰	-	۵	۲/۳	۲۶	۲۸۸۱	۱۹-۱۵ ساله
۳۸۸	۱۶	۲۸	۲۵/۸	۴۱۹	۱۹۳۱	۲۰-۲۴ ساله
۱۹۳	۲۹	۱۴۱	۷۵/۱	۴۱۰۶	۵۴۶۹	۲۵-۲۴ ساله
۱۵۹	۱۹	۱۸۰	۶۴/-	۵۰۶۶	۵۹۵۷	۳۵-۴۴ ساله
۲۳	۴	۱۳۴	۶۶/۴	۴۳۳۹	۴۵۰۰	۴۵-۵۴ ساله
۶	۵	۱۲۱	۶۳/۵	۱۹۰۸	۲۰۴۰	۵۵-۶۴ ساله
۴	۱	۱۱۳	۸۹/۱	۱۰۱۳	۱۱۳۱	۶۵-۷۴ ساله
۱	-	۵۶	۸۵/۸	۲۴۵	۴۰۲	۷۵-۸۴ ساله
۵	-	۲۶	۸۲/۶	۱۵۰	۱۸۱	۸۵ ساله بیالا
۲	-	-	*	۲	۴	سن اظهار نشده
						<u>زن</u>
۶۳۰	۱۳۶	۲۶۴۸	۷۴/۸	۱۸۶۶۸	۲۵۴۱۲	جمع از ۱۵ ساله بیالا
۷۳۴	۸	۱۹	۲۲/-	۸۲۷	۲۵۸۸	۱۹-۱۵ ساله
۵۱۱	۳۳	۹۸	۷۸/۸	۲۳۸۲	۳۰۲۴	۲۰-۲۴ ساله
۲۷۱	۴۷	۲۴۲	۶۶/۱	۶۹۷۳	۷۶۳۳	۲۵-۲۴ ساله
۷۰	۲۶	۴۳۳	۸۹/۶	۴۸۳۳	۵۳۹۲	۳۵-۴۴ ساله
۲۵	۱۱	۸۸۸	۷۴/۲	۲۶۶۱	۳۵۸۵	۴۵-۵۴ ساله
۱۲	۶	۸۰۳	۵۲/-	۸۸۹	۱۷۱۰	۵۵-۶۴ ساله
۳	۴	۶۹۲	۲۱/۳	۳۱۸	۱۰۱۷	۶۵-۷۴ ساله
۴	۱	۲۹۸	۱۳/۱	۶۵	۲۹۸	۷۵-۸۴ ساله
-	-	۷۰	*	۱۷	۸۷	۸۵ ساله بیالا
-	-	۵	*	۳	۸	سن اظهار نشده

* در مواردیکه جمع کمتر از ۱۰۰ باشد چند درصد نشان داده نمیشود.

۰۹ - ۰۸ - ۰۷ - ۰۶ - ۰۵ - ۰۴ - ۰۳ - ۰۲ - ۰۱

جدول شماره ۵ - وضع سواد بر حسب سن و جنس در جمعیت ازده ساله بیابالی حوزه سرشماری ایران شهر: آبان ماه ۱۳۳۵ (تیرماه ۱۹۵۶)
(سن اظهار نشده نیز جز جمع سنین ازده ساله بیابالی منظور شده است)

آنهایکه وضع سواد شان اظهار نشده	تعداد خوانندگان و غیره	فقط ستانند بخوانند	میتوانند بخوانند و بنویسند (با سواد)			جمع کل	سن و جنس
			تحصیلات رسمی ندارند	تحصیلات رسمی دارند	چند درصد		
کل حوزه سرشماری ایران شهر							
مردون							
۸۱	۶۰۳۳۹	۸۳	۳۷۶	۱۱۹۵	۲/۵	۱۵۷۱	۶۲-۲۴
جمع ازده ساله بیابالی							
۱۵	۱۱۶۵	۶	۳۲	۳۸۱	۱/۲	۴۱۳	۹۸۹۹
۱۱	۵۴۸۰	۱	۵۷	۲۱۶	۱/۷	۲۷۳	۵۷۱۵
۸	۵۰۷۴	۲	۲۰	۱۸۰	۲/۸	۲۰۰	۵۲۸۴
۱۸	۱۳۳۴۳	۱۸	۵۸	۲۲۰	۲/۱	۲۸۸	۱۳۶۶۷
۱۰	۱۱۵۹۹	۲۰	۸۸	۸۸	۱/۵	۱۷۶	۱۱۸۰۵
۱۰	۸۲۸۳	۲۱	۶۶	۳۲	۱/۲	۹۸	۸۴۱۲
۷	۳۸۱۸	۵	۳۶	۱۲	۱/۲	۴۸	۳۸۷۸
۲	۳۲۶۵	۱۰	۱۹	۶	۰/۸	۲۵	۳۳۰۲
-	۱۲	-	-	-	-	-	۱۲
۳۶	۲۹۹۱۸	۷۷	۲۷۰	۱۰۳۰	۱/۵	۱۴۰۰	۳۱۴۳۱
سود							
جمع ازده ساله بیابالی							
۸	۵۳۶۵	۵	۳۱	۳۲۶	۶/۲	۳۵۷	۵۷۳۵
۵	۲۷۹۸	۱	۵۶	۱۸۷	۸/۰	۲۴۳	۳۰۴۷
۲	۱۹۹۹	۲	۱۸	۱۶۷	۸/۷	۱۸۵	۲۱۲۸
۸	۵۴۱۷	۱۶	۵۷	۲۱۵	۱/۸	۲۷۲	۵۷۱۲
۴	۶۰۲۸	۱۷	۸۷	۸۶	۲/۸	۱۲۲	۶۲۲۲
۵	۱۵۷۷	۲۱	۶۶	۳۱	۲/۱	۹۷	۴۷۰۰
۲	۲۰۶۱	۵	۳۶	۱۲	۲/۳	۴۸	۲۱۱۶
۲	۱۷۱۹	۱۰	۱۹	۶	۱/۴	۲۵	۱۷۵۶
-	۱	-	-	-	-	-	۱
۴۵	۳۰۴۲۱	۶	۶	۱۱۵	۰/۱	۱۲۱	۳۰۵۹۲
زن							
جمع ازده ساله بیابالی							
۷	۱۱۰۰	۱	۱	۵۵	۱/۳	۵۶	۱۱۶۴
۶	۲۶۸۲	-	۱	۲۹	۱/۱	۳۰	۲۷۱۸
۶	۲۱۲۵	-	۲	۱۳	۰/۵	۱۵	۲۱۴۶
۱۰	۷۹۲۶	۲	۱	۱۹	۰/۲	۱۶	۷۹۵۴
۶	۵۵۷۱	۳	۱	۲	-/۱	۳	۵۵۸۳
۵	۳۷۰۶	-	-	۱	-	۱	۳۷۱۲
۵	۱۷۵۷	-	-	-	-	-	۱۷۶۲
-	۱۵۴۶	-	-	-	-	-	۱۵۴۶
-	۸	-	-	-	-	-	۸
شهر ایران شهر							
مردون							
جمع ازده ساله بیابالی							
۳	۲۰۰۱	۱۰	۷۱	۴۳۱	۲۰/۰	۵۰۲	۱۵۶۹
۲	۱۹۴	-	-	۱۰۳	۳۴/۱	۱۰۳	۲۹۹
-	۱۸۰	-	۲۹	۷۷	۳۹/۲	۱۱۶	۲۹۹
-	۲۴۵	-	۲	۸۲	۲۵/۵	۸۴	۳۲۹
-	۴۶۱	۵	۵	۹۴	۱۷/۵	۹۹	۵۶۵
۱	۴۲۱	۲	۱۳	۴۹	۱۲/۸	۶۲	۴۸۱
-	۳۹۸	۳	۸	۱۸	۸/۰	۲۶	۳۲۷
-	۱۱۷	-	۴	۷	۸/۱	۱۱	۱۲۸
-	۸۵	-	-	۱	۰	۱	۸۶
-	-	-	-	-	-	-	-

بقره جدول شماره ۵- وضع سواد بر حسب سن و جنس در جمعیت ازده ساله بیالای حوزه سرشماری ایران شهر؛ آبانماه ۱۳۳۵ (نوامبر ۱۹۵۶)
(سن اظهار نشده نیز جز جمع سنون ازده ساله بیالانظر شده است)

آنهاست سواد اظهار	نمیخوانند بخوانند و بنویسند	نقطه میتواند بخوانند	میتوانند بخوانند و بنویسند (با سواد)			جمع کل	سن و جنس	
			تحصیلات رسمی ندارند	تحصیلات رسمی دارند	چند درصد			
۱	۹۰۸	۷	۷۰	۳۰۸	۳۱/۸	۴۲۸	۱۳۴۴	جمع ازده ساله بیالا
۱	۷۲	-	-	۷۱	۳۱/۳	۷۱	۱۴۴	۱۴-۱۰ ساله
-	۷۱	-	۳۹	۵۶	۵۷/۲	۹۵	۱۶۶	۱۹-۱۵ ساله
-	۱۲۱	-	۲	۷۳	۳۱/۱	۷۵	۲۰۷	۲۴-۲۰ ساله
-	۱۵۱	۲	۶	۸۶	۳۶/۱	۹۰	۲۴۴	۲۴-۲۵ ساله
-	۲۰۹	۱	۱۲	۴۷	۲۲/۱	۶۰	۲۶۵	۲۴-۳۵ ساله
-	۱۷۱	۲	۸	۱۷	۱۲/۵	۲۵	۲۰۰	۵۴-۴۵ ساله
-	۶۵	-	۶	۷	•	۱۱	۷۶	۶۴-۵۵ ساله
-	۴۱	-	-	۱	•	۱	۴۲	۶۵ ساله بیالا
-	-	-	-	-	-	-	-	سن اظهار نشده
۲	۱۰۹۳	۳	۱	۷۳	۱/۳	۷۴	۱۱۷۲	جمع ازده ساله بیالا
۱	۱۲۲	-	-	۲۲	۲۰/۱	۲۲	۱۵۵	۱۴-۱۰ ساله
-	۱۰۹	-	-	۲۱	۱۶/۲	۲۱	۱۳۰	۱۹-۱۵ ساله
-	۱۱۳	-	-	۱	۷/۴	۱	۱۲۲	۲۴-۲۰ ساله
-	۳۱۰	۲	۱	۸	۲/۸	۱	۳۲۱	۲۴-۲۵ ساله
۱	۲۱۷	۱	-	۲	۰/۱	۲	۲۲۱	۲۴-۳۵ ساله
-	۱۲۱	-	-	۱	۰/۸	۱	۱۲۷	۵۴-۴۵ ساله
-	۵۲	-	-	-	-	-	۵۲	۶۴-۵۵ ساله
-	۴۴	-	-	-	-	-	۴۴	۶۵ ساله بیالا
-	-	-	-	-	-	-	-	سن اظهار نشده
۸	۵۸۳۳۸	۷۲	۳۰۵	۷۱۱	۱/۷	۱۰۱۶	۵۹۵۰۸	جمع ازده ساله بیالا
۳	۱۲۷۱	۱	۲۲	۲۷۸	۲/۲	۳۱۰	۹۶۰۰	۱۴-۱۰ ساله
۱	۵۳۰۰	۱	۱۸	۱۲۱	۱/۱	۱۵۷	۵۴۱۱	۱۹-۱۵ ساله
۸	۴۸۲۱	۲	۱۸	۹۸	۲/۳	۱۱۶	۴۹۵۵	۲۴-۲۰ ساله
۸	۱۲۸۸۲	۱۲	۵۲	۱۲۶	۱/۱	۱۸۹	۱۳۱۰۲	۲۴-۲۵ ساله
۹	۱۱۱۷۸	۱۸	۷۵	۳۹	۱/۰	۱۱۴	۱۱۳۱۶	۲۴-۳۵ ساله
-	۷۹۸۵	۱۸	۵۸	۱۴	۰/۵	۷۲	۸۰۸۵	۵۴-۴۵ ساله
۷	۳۷۰۱	۵	۳۲	•	۱/۰	۳۷	۳۷۵۰	۶۴-۵۵ ساله
۲	۳۱۸۰	۱۰	۱۹	•	۰/۷	۲۴	۳۲۱۶	۶۵ ساله بیالا
-	۱۲	-	-	-	-	-	۱۲	سن اظهار نشده
۵	۲۱۰۱۰	۷۰	۳۰۰	۶۷۲	۲/۲	۹۷۲	۳۰۰۸۷	جمع ازده ساله بیالا
۷	۵۲۹۳	•	۳۱	۲۵۵	۵/۱	۲۸۶	۵۵۹۱	۱۴-۱۰ ساله
۵	۱۷۲۷	۱	۱۷	۱۳۱	۵/۱	۱۴۸	۲۸۸۱	۱۹-۱۵ ساله
۲	۱۸۱۷	۲	۱۶	۹۴	۵/۷	۱۱۰	۱۹۳۱	۲۴-۲۰ ساله
۸	۵۲۶۶	۱۲	۵۲	۱۲۱	۲/۳	۱۸۲	۵۴۶۶	۲۴-۲۵ ساله
۴	۵۸۲۴	۱۶	۷۴	۳۹	۱/۱	۱۱۳	۵۹۵۷	۲۴-۳۵ ساله
۵	۴۴۰۵	۱۸	۵۸	۱۴	۱/۱	۷۲	۴۵۰۰	۵۴-۴۵ ساله
۲	۱۹۹۶	•	۳۲	•	۱/۸	۳۷	۲۰۴۰	۶۴-۵۵ ساله
۲	۱۹۷۸	۱۰	۱۹	•	۱/۷	۲۴	۱۷۱۴	۶۵ ساله بیالا
-	۴	-	-	-	-	-	۴	سن اظهار نشده

• در مواردیکه جمع کل کمتر از ۱۰۰ باشد چند درصد نشان داده نمیشود.

بقیه جدول شماره ۵ - وضع سواد بر حسب سن و جنس در جمعیت ازده ساله بیالای حوزه سرشماری ایران شهر: آبان ماه ۱۳۳۰ (نوامبر ۱۹۵۱)
(سن اظهار نشده نیز جزو جمع سنین ازده ساله بیالا منظور شده است)

آنها بیکه سواد شا اظهار شده	نمیخوانند و نمی نویسند	فقط میخوانند	چنانچه بخوانند و بنویسند (با سواد)			جمع کل	سن و جنس
			تعدیلات رسمی ندارند	تحصیلات رسمی دارند	چند درصد		
							بقیه نقاط حوزه سرشماری ایران شهر
							زن
۴۳	۲۹۳۱۸	۳	۵	۴۲	۰/۲	۴۷	جمع ازده ساله بیالا
۶	۳۹۷۸	۱	۱	۲۳	۰/۶	۲۴	۱۰-۱۴ ساله
۶	۲۰۷۳	-	۱	۸	۰/۳	۹	۱۵-۱۹ ساله
۶	۳۰۱۲	-	۲	۶	۰/۲	۶	۲۰-۲۴ ساله
۱۰	۷۶۱۶	-	-	۷	۰/۱	۷	۲۵-۳۴ ساله
۵	۵۳۵۴	۲	۱	-	-	۱	۳۵-۴۴ ساله
۵	۳۰۸۰	-	-	-	-	-	۴۵-۵۴ ساله
۵	۱۷۰۰	-	-	-	-	-	۵۵-۶۴ ساله
-	۱۰۰۲	-	-	-	-	-	۶۵ ساله بیالا
-	۸	-	-	-	-	-	سن اظهار نشده

جدول شماره ۶- آخرین مدرسه تحصیلی بر حسب سن و جنس در جمعیت ایزدیه سال بهای حوزه سرشماری ایران شهر آبان ماه ۱۳۳۵ (نوامبر ۱۹۵۶)
(سن اظهار نشده نیز جز جمع سنون ایزدیه سال بهای منظور شده است)

ب۱	از ۲۵ ساله به بالا					از ۱۰ تا ۲۴ ساله				جمع ایزدیه ساله به بالا	آخرین درجه تحصیلی و جنس	
	۱۰-۱۵ ساله به بالا	۱۱-۲۰ ساله	۲۱-۳۰ ساله	۳۱-۴۰ ساله	جمع	۱۰-۱۵ ساله	۱۶-۲۰ ساله	۲۱-۲۴ ساله	جمع			
	۳۲۹۶	۳۸۶۶	۸۴۸۰	۱۱۷,۱۷	۱۳۴۲۷	۴۰,۶۶۱	۵۱۰۰	۵۵۴۱	۹۵۱۸	۲۰۱,۷۲۱	۶۰,۸۷۹	کل حوزه سرشماری ایران شهر مرد و زن اشخاصیکه مدرک تحصیلی رسمی ندارند و یا درجه تحصیلی خود را اظهار نکرده اند
	-	-	۱	-	۲	۳	-	۱	۶	۱۳	۱۶	سالهای ابتدائی
	-	-	۲	۱	۲	۶	-	۲	۵	۱۱	۱۷	سال ۱ ابتدائی
	-	-	۲	۲	۱۲	۱۶	۱	۱۰	۱۰	۲۲	۲۹	سال ۲ ابتدائی
	۲	۲	۷	۱۶	۵۷	۸۶	۲۱	۴۱	۸۷	۱۶۶	۱۴۲	سال ۳ ابتدائی
	-	۱	۲	۱۰	۲۷	۴۰	۲۷	۵۲	۷۲	۱۵۱	۱۵۵	سال ۴ ابتدائی
	۳	۶	۱۲	۴۸	۱۴۴	۱۶۳	۶۱	۵۹	۱۲۰	۲۲۳	۲۲۳	سال ۵ ابتدائی
	-	-	-	-	۲	۲	۷	۱۶	۸	۳۱	۳۳	سالهای متوسطه
	-	-	-	۱	۶	۷	۴	۸	۲	۱۵	۲۲	سال ۱ متوسطه
	-	-	۱	۴	۱۰	۱۵	۱۷	۱۴	-	۳۱	۴۶	سال ۲ متوسطه
	-	-	-	۲	۲	۲	۵	-	-	۵	۷	سال ۳ متوسطه
	-	۱	۱	۲	۱۱	۱۵	۱۱	۱	-	۱۲	۲۷	سال ۴ متوسطه
	-	-	۱	۲	۱	۴	۳	-	-	۳	۷	سال ۵ متوسطه
	-	-	-	-	۱	۱	-	-	-	-	-	سال ۶ متوسطه
	-	-	-	-	۱	۱	-	-	-	-	-	سالهای دانشگاه
	-	-	-	-	۱	۱	-	-	-	-	۱	سال ۱ دانشگاه
	-	۱	۲	۲	۳	۸	-	-	-	-	-	سال ۲ دانشگاه
	-	-	-	-	-	-	-	-	-	-	-	سال ۳ دانشگاه
	-	-	-	-	-	-	-	-	-	-	-	سال ۴ دانشگاه و بیشتر
	۱۷۰۰	۲۱۰۰	۴۶۶۱	۶۱۶۶	۵۹۹۸	۲۰۱۰۷	۱۱۷۱	۲۸۱۰	۵۴۰۹	۱۰۲۰۰	۳۰۰۰۱	مرد اشخاصیکه مدرک تحصیلی رسمی ندارند و یا درجه تحصیلی خود را اظهار نکرده اند
	-	-	۱	-	۲	۳	-	۴	۷	۱۶	۱۰	سالهای ابتدائی
	-	-	۲	۱	۲	۶	۳	۲	۵۰	۵۵	۶۱	سال ۱ ابتدائی
	-	-	۲	۲	۱۰	۱۴	۵	۱۲	۶۰	۱۰۷	۱۲۱	سال ۲ ابتدائی
	۲	۲	۷	۱۶	۵۶	۸۵	۲۴	۳۶	۷۲	۱۴۳	۱۴۸	سال ۳ ابتدائی
	-	۱	۲	۱۰	۲۶	۳۹	۲۷	۴۹	۶۳	۱۲۹	۱۲۸	سال ۴ ابتدائی
	۳	۶	۱۱	۴۷	۸۵	۱۵۲	۵۲	۵۰	۱۲۳	۲۳۵	۲۸۷	سال ۵ ابتدائی
	-	-	-	-	۲	۲	۷	۱۳	۷	۲۷	۲۹	سالهای متوسطه
	-	-	-	۱	۵	۶	۴	۸	۲	۱۵	۲۱	سال ۱ متوسطه
	-	-	۱	۲	۶	۱۳	۱۶	۱۲	-	۲۸	۴۱	سال ۲ متوسطه
	-	-	-	۲	۲	۲	۵	-	-	۵	۷	سال ۳ متوسطه
	-	۱	۱	۲	۱۱	۱۵	۱۱	۱	-	۱۲	۲۷	سال ۴ متوسطه
	-	-	۱	۲	۱	۴	۳	-	-	۳	۷	سال ۵ متوسطه
	-	-	-	-	۱	۱	-	-	-	-	-	سال ۶ متوسطه
	-	-	-	-	۱	۱	-	-	-	-	-	سالهای دانشگاه
	-	-	-	-	۱	۱	-	-	-	-	۱	سال ۱ دانشگاه
	-	۱	۲	۲	۳	۸	-	-	-	-	-	سال ۲ دانشگاه
	-	-	-	-	-	-	-	-	-	-	-	سال ۳ دانشگاه
	-	-	-	-	-	-	-	-	-	-	-	سال ۴ دانشگاه و بیشتر

بقیه جدول شماره ۶- آخرین مدرک تحصیلی بر حسب سن و جنس و جمعیت از ده ساله بیایای حوزه سرشماری ایران شهری: آبانماه ۱۳۳۵ (توامبر ۱۹۵۶)
(سن اظهار نشده نیز جزء جمع سنین از ده ساله بیایا منظور شده است)

ب۱	از ۲۵ ساله بیایا					از ۱۰ تا ۲۴ ساله			جمع از ده ساله بیایا	آخرین درجه تحصیلی و جنس		
	۱۵-ساله	۱۱-۱۵ ساله	۵-۱۰ ساله	۳-۴ ساله	۲-۳ ساله	جمع	۱۰-۱۱ ساله	۱۱-۱۲ ساله			۱۲-۱۳ ساله	
	۱۱	۱۶	۱۸۳	۲۱۸	۱۵۸	۶۶۹	۱۳۴	۱۱۰	۷۳	۳۱۷	۹۸۶	شهر ایران شهر مرد اشخاصیکه مدرک تحصیلی رسمی ندارند و با درجه تحصیلی خود را اظهار نکرده اند
	-	-	-	-	۱	۱	-	۱	-	۱	۲	سالهای ابتدائی
	-	-	-	-	۱	۱	۱	-	۲	۴	۵	سال ۱ ابتدائی
	-	-	۲	-	۲	۵	۲	۲	۱۶	۲۲	۲۷	سال ۲ ابتدائی
	-	۱	۱	۲	۱۱	۱۵	۷	۷	۱۸	۲۲	۴۷	سال ۳ ابتدائی
	-	-	۱	۳	۶	۱۰	۶	۱۵	۱۷	۲۸	۴۸	سال ۴ ابتدائی
	۱	-	۸	۲۷	۵۰	۱۰۱	۳۴	۲۶	۱۰	۷۰	۱۷۱	سال ۵ ابتدائی
	-	-	-	-	۱	۱	۵	۲	۶	۱۳	۱۴	سالهای متوسطه
	-	-	-	۱	۲	۳	۱	-	۱	۲	۵	سال ۱ متوسطه
	-	-	۱	۱	۲	۶	۶	۲	-	۸	۱۴	سال ۲ متوسطه
	-	-	-	-	۱	۱	۲	-	-	۳	۴	سال ۳ متوسطه
	-	-	۱	-	۴	۵	۵	-	-	۵	۱۰	سال ۴ متوسطه
	-	-	۱	-	-	۱	۲	-	-	۲	۳	سال ۵ متوسطه
	-	-	-	-	-	-	-	-	-	-	-	سالهای دانشگاهی
	-	-	-	-	-	-	-	-	-	-	-	سال ۱ دانشگاهی
	-	-	-	-	-	-	-	-	-	-	-	سال ۲ دانشگاهی
	-	۱	۲	۲	۳	۸	-	-	-	-	۸	سال ۳ دانشگاهی
	-	-	-	-	-	-	-	-	-	-	-	سال ۴ دانشگاهی و بیشتر
	۱۰	۵۲	۱۲۶	۲۱۹	۲۱۳	۷۵۴	۱۱۳	۱۰۹	۱۳۳	۳۶۵	۱۰۶۶	زن اشخاصیکه مدرک تحصیلی رسمی ندارند و با درجه تحصیلی خود را اظهار نکرده اند
	-	-	-	-	-	-	-	-	۱	۱	۱	سالهای ابتدائی
	-	-	-	-	-	-	-	-	۱	۱	۲	سال ۱ ابتدائی
	-	-	-	-	۱	۱	۱	۲	۸	۱۱	۱۴	سال ۲ ابتدائی
	-	-	-	-	-	-	۱	۵	۴	۱۰	۱۴	سال ۳ ابتدائی
	-	-	-	-	-	-	-	۳	۷	۱۰	۱۵	سال ۴ ابتدائی
	-	-	۱	۱	۵	۷	۷	۷	۷	۲۱	۲۸	سال ۵ ابتدائی
	-	-	-	-	-	-	-	-	-	-	-	سال ۶ ابتدائی
	-	-	-	-	-	-	-	۲	۱	۳	۳	سالهای متوسطه
	-	-	-	-	۱	۱	-	-	-	-	۱	سال ۱ متوسطه
	-	-	-	۱	۱	۲	-	۲	-	۲	۴	سال ۲ متوسطه
	-	-	-	-	-	-	-	-	-	-	-	سال ۳ متوسطه
	-	-	-	-	-	-	-	-	-	-	-	سال ۴ متوسطه
	-	-	-	-	-	-	-	-	-	-	-	سال ۵ متوسطه
	-	-	-	-	-	-	-	-	-	-	-	سال ۶ متوسطه
	-	-	-	-	-	-	-	-	-	-	-	سالهای دانشگاهی
	-	-	-	-	-	-	-	-	-	-	۳	سال ۱ دانشگاهی
	-	-	-	-	-	-	-	-	-	-	-	سال ۲ دانشگاهی
	-	-	-	-	-	-	-	-	-	-	-	سال ۳ دانشگاهی
	-	-	-	-	-	-	-	-	-	-	-	سال ۴ دانشگاهی و بیشتر

بینه جدول شماره ۶- آخرین مدرک تحصیلی بر حسب سن و جنس در جمعیت ازده ساله بهایای حوزه سرشماری ایران شهری: آبانماه ۱۳۳۵ (نوامبر ۱۹۵۶)
 (سن اظهار نشده نیز جز جمع سنین ازده ساله بهایای منظور شده است)

سرد نظما	از ۲۰ ساله بهایای						از ۱۰ تا ۲۰ ساله				جمع ازده ساله بهایای	آخرین درجه تحصیلی و جنس
	۱۰-۱۵ ساله	۱۵-۲۰ ساله	۲۰-۲۵ ساله	۲۵-۳۰ ساله	۳۰-۳۵ ساله	جمع	۱۰-۱۵ ساله	۱۵-۲۰ ساله	۲۰-۲۵ ساله	جمع		
۱۲	۳۲۱۱	۳۷۴۵	۸۰۷۱	۱۱۳۸۰	۱۲۹۶۶	۳۹۹۲۳	۱۸۵۷	۵۲۲۰	۱۳۲۲	۱۱۵۰۶	۵۸۷۹۱	نقاط حوزه سرشماری ایران شهری مردوزن اصفیه مدرک تحصیلی رسمی ابتدا و یا درجه تحصیلی خود را نکرده اند
												بای ابتدائی
												سال ۱ ابتدائی
												سال ۲ ابتدائی
												سال ۳ ابتدائی
												سال ۴ ابتدائی
												سال ۵ ابتدائی
												سال ۶ ابتدائی
												بای متوسطه
												سال ۱ متوسطه
												سال ۲ متوسطه
												سال ۳ متوسطه
												سال ۴ متوسطه
												سال ۵ متوسطه
												سال ۶ متوسطه
												بای دانشگاه
												سال ۱ دانشگاه
												سال ۲ دانشگاه
												سال ۳ دانشگاه
												سال ۴ دانشگاه و بیشتر
												مرد
												اصفیه مدرک تحصیلی رسمی ابتدا و یا درجه تحصیلی خود را نکرده اند
۱۱	۱۷۰۹	۲۰۳۵	۴۴۸۶	۵۶۱۸	۵۳۴۰	۱۹۶۸۸	۱۸۲۷	۲۷۵۰	۵۳۲۶	۱۹۲۳	۲۹۶۱۵	بای ابتدائی
												سال ۱ ابتدائی
												سال ۲ ابتدائی
												سال ۳ ابتدائی
												سال ۴ ابتدائی
												سال ۵ ابتدائی
												سال ۶ ابتدائی
												بای متوسطه
												سال ۱ متوسطه
												سال ۲ متوسطه
												سال ۳ متوسطه
												سال ۴ متوسطه
												سال ۵ متوسطه
												سال ۶ متوسطه
												بای دانشگاه
												سال ۱ دانشگاه
												سال ۲ دانشگاه
												سال ۳ دانشگاه
												سال ۴ دانشگاه و بیشتر

بقیه جدول شماره ۶- آخرین مدرک تحصیلی برحسب سن و جنس در جمعیت ازده ساله به بالای حوزه سرشماری ایران شهر: آبانماه ۱۳۳۵ (نوامبر ۱۹۵۶)
(سن اظهار نشده نیز جزو جمع سنین ازده ساله به بالا منظور شده است)

از ۲۵ ساله به بالا						از ۱۰ تا ۲۴ ساله				جمع ازده ساله به بالا	آخرین درجه تحصیلی و جنس
۱۰-۱۵ ساله	۱۴-۱۵ ساله	۱۵-۲۰ ساله	۲۱-۲۴ ساله	جمع	۱۰-۱۴ ساله	۱۵-۱۹ ساله	۲۰-۲۴ ساله	جمع			
بقیه نقاط حوزه سرشماری ایران شهر											
تفصیلات											
اشخاصیکه مدرک تحصیلی رسمی ندارند و یا درجه تحصیلی خود را اظهار نکرده اند											
سالهای ابتدائی											
-	-	-	-	-	-	-	-	۱	۱	۱	سال ۱ ابتدائی
-	-	-	-	-	-	-	-	-	۲	۲	سال ۲ ابتدائی
-	-	-	-	۱	۱	-	-	۸	۸	۹	سال ۳ ابتدائی
-	-	-	-	۱	۱	۱	۵	۱۰	۱۶	۱۷	سال ۴ ابتدائی
-	-	-	-	۱	۱	-	-	۲	۲	۳	سال ۵ ابتدائی
-	-	-	-	۴	۴	۲	۲	-	۴	۸	سال ۶ ابتدائی
سالهای متوسطه											
-	-	-	-	-	-	-	۱	-	۱	۱	سال ۱ متوسطه
-	-	-	-	-	-	-	-	-	-	-	سال ۲ متوسطه
-	-	-	-	-	-	۱	-	-	۱	۱	سال ۳ متوسطه
-	-	-	-	-	-	-	-	-	-	-	سال ۴ متوسطه
-	-	-	-	-	-	-	-	-	-	-	سال ۵ متوسطه
-	-	-	-	-	-	-	-	-	-	-	سال ۶ متوسطه
سالهای دانشگاه											
-	-	-	-	-	-	-	-	-	-	-	سال ۱ دانشگاه
-	-	-	-	-	-	-	-	-	-	-	سال ۲ دانشگاه
-	-	-	-	-	-	-	-	-	-	-	سال ۳ دانشگاه
-	-	-	-	-	-	-	-	-	-	-	سال ۴ دانشگاه و بیشتر

۱۸۰۵۳۰۶۴۰۰۵۰۱۰۱۰

جدول شماره ۷- وضع مذاهب برحسب جنس در حوزه سرشماری ایران شهر: آبانماه ۱۳۳۵ (نوامبر ۱۹۵۶)

مذاهب نشده	سایر مذاهب	زرتشتی	یهودی	سیحی	مسلمان	جمع	جنس
<u>کل حوزه سرشماری ایران شهر</u>							
۱۴۶	۱۷	-	-	۱	۱۳۳۸۴	۱۳۵۵۸	مرد و زن
۶۶	۱۶	-	-	۱	(۱۷۹۷۱)	۱۸۰۵۷	مرد
۸۰	۱۱	-	-	-	(۱۵۴۱۳)	۱۵۴۷۱	زن
<u>شهر ایران شهر</u>							
۷	۱۷	-	-	۱	۳۵۸۳	۳۶۱۸	مرد و زن
۳	۱۶	-	-	۱	(۱۸۸۱)	۱۹۰۱	مرد
۴	۱۱	-	-	-	(۱۷۰۲)	۱۷۱۷	زن
<u>بقیه نقاط حوزه سرشماری ایران شهر</u>							
۱۳۹	-	-	-	-	(۸۹۸۰۱)	۸۹۹۴۰	مرد و زن
۶۳	-	-	-	-	(۶۰۹۰)	۶۱۸۱	مرد
۷۶	-	-	-	-	(۲۷۱۱)	۲۷۵۴	زن

جدول شماره ۸- توزیع جمعیت تقیم حوزه سرشماری ایران طبق تفکیک شهرستان با کشور محل تولد: آبان ماه ۱۳۲۵ (نوامبر ۱۹۴۶)

شهرستان با کشور محل تولد	تعداد	چند درصد	شهرستان با کشور محل تولد	تعداد	چند درصد	شهرستان با کشور محل تولد	تعداد	چند درصد
کل جمعیت حوزه سرشماری	۹۲ ۵۵۸	۱۰۰ / ۰	خوی	-	-	کل جمعیت حوزه سرشماری	۹۲ ۵۵۸	۱۰۰ / ۰
مشکدین در این حوزه سرشماری	۹۲ ۴۹۲	۹۹ / ۳	داراب	-	-	مشکدین در سایر شهرستانها	۱۰۲۳	۱ / ۱
مشکدین در کشورهای خارجی	۲۸	۰ / ۳	دامغان	-	-	محل تولد اظهار نشده	-	-
جمع مشکدین در شهرستانهای مجاور	۴۵۶	۱۰۰ / ۰	درگز	۱	۰ / ۱	جمع مشکدین در شهرستانهای مجاور	۴۵۶	۱۰۰ / ۰
محل تولد اظهار نشده	-	-	درزویل	-	-	محل تولد اظهار نشده	-	-
رامهریز	۱۳۴	۱۴ / ۰	دشت گرگان (گنبد کاووس)	-	-	رامهریز	۱۳۴	۱۴ / ۰
چابهار	۴۰	۰ / ۴	دشت میشان (سوسنگرد)	-	-	چابهار	۴۰	۰ / ۴
زاهدان	۲۵۹	۲۸ / ۸	دشتی و دشتستان	۳	۰ / ۵	زاهدان	۲۵۹	۲۸ / ۸
سبزوار	۲	۰ / ۲	دامزند	-	-	سبزوار	۲	۰ / ۲
سراوان	۴۱	۱ / ۰	رامهریز	-	-	سراوان	۴۱	۱ / ۰
جمع مشکدین در شهرستانهای غیر مجاور	۵۷۷	۱۰۰ / ۰	رشت	۸	۱ / ۸	جمع مشکدین در شهرستانهای غیر مجاور	۵۷۷	۱۰۰ / ۰
آبادان	۳	۰ / ۵	رضائیه	۱۹	۲ / ۲	آبادان	۳	۰ / ۵
آبادیه	-	-	رستمجان	۱۵۰	۲۵ / ۶	آبادیه	-	-
آمل	-	-	زابل	-	-	آمل	-	-
اراک	-	-	زاهدان	-	-	اراک	-	-
اردبیل	-	-	زرنج کرمان	۱	۰ / ۱	اردبیل	-	-
اردستان	-	-	زنجان	۵	۰ / ۱	اردستان	-	-
ار. اراک (اهر)	-	-	ساری	-	-	ار. اراک (اهر)	-	-
اصفهان	-	-	ساره	-	-	اصفهان	-	-
انگورک	-	-	سبزوار	۶	۱ / ۰	انگورک	-	-
اهواز	-	-	سبزوار (حیرت)	-	-	اهواز	-	-
ایرانشهر	-	-	سراب	-	-	ایرانشهر	-	-
ایلام	-	-	سراوان	-	-	ایلام	-	-
بابل	-	-	سفر	-	-	بابل	-	-
بانت	-	-	سمنان	۲	۰ / ۲	بانت	-	-
بجنورد	۱۰	۱ / ۷	سنندج	۲	۰ / ۲	بجنورد	۱۰	۱ / ۷
بروجرد	۳	۰ / ۵	سیرجان	۷	۱ / ۲	بروجرد	۳	۰ / ۵
بندر بهبولی	-	-	شاه آباد غرب	۳	۰ / ۵	بندر بهبولی	-	-
بندر عباس	۷	۱ / ۶	شاهرود	۱	۰ / ۱	بندر عباس	۷	۱ / ۶
بندر لنگه	۳	۰ / ۵	شاهی	-	-	بندر لنگه	۳	۰ / ۵
بوئسهر	-	-	شاهیندژ	-	-	بوئسهر	-	-
بهبهان	۹	۱ / ۵	شوشتر	-	-	بهبهان	۹	۱ / ۵
بهبهر	-	-	شهرضا	-	-	بهبهر	-	-
بیرجند	۱۱۲	۲۰ / ۸	شهرسار	-	-	بیرجند	۱۱۲	۲۰ / ۸
تبریز	۱۸	۲ / ۱	شیراز	۶	۱ / ۰	تبریز	۱۸	۲ / ۱
تربت جام	۱	۰ / ۱	طبس	۶	۱ / ۰	تربت جام	۱	۰ / ۱
تربت حیدریه	۱	۰ / ۱	طوالش (خمسه)	-	-	تربت حیدریه	۱	۰ / ۱
توسرگان	-	-	کردوس	۱	۰ / ۲	توسرگان	-	-
تهران	۱۶	۱ / ۱	کردوس	۱	۰ / ۲	تهران	۱۶	۱ / ۱
جاسک	-	-	کردوس	۱	۰ / ۲	جاسک	-	-
جهم	-	-	کردوس	۱	۰ / ۲	جهم	-	-
چابهار	-	-	کردوس	۱	۰ / ۲	چابهار	-	-
چهارمحال (شهرکرد)	۲	۰ / ۳	کردوس	۱	۰ / ۲	چهارمحال (شهرکرد)	۲	۰ / ۳
خرم آباد	۲	۰ / ۳	کردوس	۱	۰ / ۲	خرم آباد	۲	۰ / ۳
خرمشهر	-	-	کردوس	۱	۰ / ۲	خرمشهر	-	-
خلخال	-	-	کردوس	۱	۰ / ۲	خلخال	-	-
کرمان	۸۱	۱۴ / ۳	کردوس	۱	۰ / ۲	کرمان	۸۱	۱۴ / ۳
کرمانشاه	۶	۱ / ۰	کردوس	۱	۰ / ۲	کرمانشاه	۶	۱ / ۰
کرج	-	-	کردوس	۱	۰ / ۲	کرج	-	-
کاشمر	-	-	کردوس	۱	۰ / ۲	کاشمر	-	-
کاشان	-	-	کردوس	۱	۰ / ۲	کاشان	-	-
کازرون	-	-	کردوس	۱	۰ / ۲	کازرون	-	-
سایر کشورهای مجاور	۲۸	۳ / ۳	کردوس	۱	۰ / ۲	سایر کشورهای مجاور	۲۸	۳ / ۳
محل تولد اظهار نشده	-	-	کردوس	۱	۰ / ۲	محل تولد اظهار نشده	-	-
شهرستان اظهار نشده	۲۸	۳ / ۳	کردوس	۱	۰ / ۲	شهرستان اظهار نشده	۲۸	۳ / ۳
شهرستان با کشور اظهار نشده	-	-	کردوس	۱	۰ / ۲	شهرستان با کشور اظهار نشده	-	-

* - ارقام این شهرستان جزو مشکدین در شهرستانهای مجاور نشان داده شده است.
 ** - ارقام این شهرستان جزو مشکدین در این حوزه سرشماری نشان داده شده است.
 *** - در مواردی که جمع کمتر از ۱۰۰ باشد چند درصد نشان داده نمیشود.

جدول شماره ۱۰- وضع فعالیت اقتصادی بر حسب سن و جنس در جمعیت ازده ساله بیالای حوزه سرشماری ایرانشهر: آبانماه ۱۳۳۵ (تیرامیر ۱۳۵۶)
(من اظهار نشده نیز جز جمع سنین ازده ساله بیالا منظور شده است)

سن و جنس	جمع کل	فعال از نظر اقتصادی				غیرفعال از نظر اقتصادی		
		جمع	چند درصد	شاغل بکار	در جستجوی کار	جمع	زن خانه دار	محصل
کل حوزه سرشماری ایرانشهر								
مردوزن								
جمع ازده ساله بیالا	۱۲۰۲۴	۳۰۱۱۴	۴۸/۷	۳۰۱۴۰	۵۲	۲۱۸۲۲	۲۱-۲۸	۱۱۲
۱-۱۴ ساله	۱۸۹۹	۳۰۱۱	۳۰/۴	۳۰۰۶	۵	۱۸۸۸	۲۲۲۶	۲۸۲
۱-۱۹ ساله	۵۷۳۵	۳۱۸۶	۳۲/۰	۳۱۵۲	۳۲	۲۵۷۹	۲۳۶۱	۱۸۵
۲-۲۴ ساله	۵۲۸۴	۲۳۵۹	۴۴/۶	۲۳۵۲	۷	۲۱۴۵	۲۸۷۰	۴۰
۲-۲۴ ساله	۱۲۶۶۷	۱۲۴۰۵	۴۵/۴	۱۲۴۰۰	۵	۷۴۶۲	۷۴۲۲	۴
۳-۴۴ ساله	۱۱۸۰۵	۱۵۶۱	۵۵/۶	۱۵۶۰	۱	۵۲۴۴	۵۲۲۹	-
۴-۵۴ ساله	۸۴۱۲	۴۶۴۴	۵۸/۸	۴۶۴۴	-	۳۴۶۸	۳۳۱۰	-
۵-۶۴ ساله	۳۸۷۸	۲۲۲۷	۵۷/۷	۲۲۲۷	-	۱۶۴۱	۱۴۵۴	-
۶ ساله بیالا	۳۳۰۲	۱۶۸۵	۵۱/۰	۱۶۸۴	۱	۱۶۱۷	۱۵۸	-
ن اظهار نشده	۱۲	۴	*	۴	-	۸	۷	-
نه سن	۲۹/۳	۳۵/۵	-	۳۵/۵	*	۲۹/۶	۳۲/۲	۱۴/۰
مرد								
جمع ازده ساله بیالا	۲۱۴۳۱	۲۷۸۱۱	۸۸/۷	۲۷۸۲۹	۵۲	۲۱۸۲۹	-	۵۴۹
۱-۱۴ ساله	۵۷۳۵	۲۶۶۲	۲۱/۶	۲۶۸۷	۵	۲۰۴۲	-	۳۳۱
۱-۱۹ ساله	۳۰۴۷	۲۸۴۸	۳۲/۵	۲۸۱۵	۳۲	۱۹۱	-	۱۷۴
۲-۲۴ ساله	۲۱۳۸	۲۰۸۶	۹۷/۶	۲۰۷۱	۷	۵۲	-	۴۰
۲-۲۴ ساله	۵۷۱۲	۵۶۸۸	۹۶/۶	۵۶۸۲	۵	۲۵	-	۴
۳-۴۴ ساله	۱۲۶۲۲	۱۲۶۱۵	۹۶/۶	۱۲۶۱۴	۱	۷	-	-
۴-۵۴ ساله	۴۷۰۰	۴۶۷۸	۹۹/۵	۴۶۷۸	-	۲۲	-	-
۵-۶۴ ساله	۲۱۱۶	۲۰۹۲	۹۸/۶	۲۰۹۲	-	۲۴	-	-
۶ ساله بیالا	۱۷۵۶	۱۵۸۸	۹۰/۴	۱۵۸۷	۱	۱۶۸	-	-
ن اظهار نشده	۴	۴	*	۴	-	-	-	-
نه سن	۲۳/۴	۳۶/۰	-	۳۶/۱	*	۱۲/۶	-	۱۴/۲
زن								
جمع ازده ساله بیالا	۳۰۵۹۳	۲۳۰۱	۷/۵	۲۳۰۱	-	۲۸۲۹۲	۲۱-۲۸	۱۲
۱-۱۴ ساله	۴۱۶۴	۳۱۹	۷/۷	۳۱۹	-	۳۸۵	۲۳۲۶	۵۲
۱-۱۹ ساله	۲۷۱۸	۳۲۸	۱۲/۴	۳۲۸	-	۲۳۸۰	۲۳۶۱	۱۱
۲-۲۴ ساله	۲۱۴۶	۲۷۲	۸/۷	۲۷۲	-	۲۸۷۲	۲۸۷۰	-
۲-۲۴ ساله	۷۹۵۱	۵۱۷	۶/۵	۵۱۷	-	۷۴۲۷	۷۴۲۲	-
۳-۴۴ ساله	۵۸۲	۳۶۶	۶/۲	۳۶۶	-	۵۲۷	۵۲۲۹	-
۴-۵۴ ساله	۳۷۱۲	۲۶۶	۷/۲	۲۶۶	-	۳۴۶	۳۳۱۰	-
۵-۶۴ ساله	۱۷۶۲	۱۴۵	۸/۲	۱۴۵	-	۱۶۱۷	۱۴۵۴	-
۶ ساله بیالا	۱۵۴۶	۱۷	۶/۲	۱۷	-	۱۴۴۹	۱۵۸	-
ن اظهار نشده	۸	-	-	-	-	۸	۷	-
نه سن	۳۱/۶	۲۹/۳	-	۲۹/۳	-	۳۱/۸	۳۲/۲	*

- در مواردیکه جمع کل کمتر از ۱۰۰ باشد چند درصد و میان نشان داده نمیشود -

بقیه جدول شماره ۱۰ - وضع فعالیت اقتصادی بر حسب سن و جنس در جمعیت ازده ساله پهلای حوزہ سرشماری ایران (شهر تهران) - آبان ۱۳۳۵ تا آبان ۱۳۳۶ (سن اظهار نشده نیز جز جمع کل ازده ساله پهلای منظور نیست. انصاف)

خبر فعالیت از نظر اقتصادی		فعال از نظر اقتصادی					جمع کل	سن و جنس	
محصّل	زن - نامدار	جنس	تعداد خانوار	شامل بکار	بند در صد	جمع			
شهر ایران شهر									
مردوزن									
۶۶	۱۱۷	۱۰۴۱	۱۷۴۱	۱	۱۱۷۹	۴۶/۱	۱۱۸۰	۲۰۱۶	جمع ازده ساله پهلای
۸۱	۱۰۰	۸۵	۴۳۱	-	۳۰	۱۰/۰	۳۰	۲۱۹	۱۰-۱۴ ساله
۱	۷۶	۱۱۳	۱۱۳	-	۱۰۲	۳۱/۸	۱۰۲	۲۱۶	۱۵-۱۹ ساله
۱	۱۱	۱۱۳	۱۳۰	۱	۱۱۸	۱۰/۲	۱۱۹	۲۲۱	۲۰-۲۴ ساله
۱	۱	۲۰۸	۲۱۰	-	۲۵۵	۴۵/۱	۲۵۵	۵۶۵	۲۵-۲۹ ساله
-	-	۲۱۱	۲۱۴	-	۲۷۶	۵۶/۰	۲۷۶	۴۸۶	۳۰-۳۹ ساله
۲	-	۱۱۷	۱۲۰	-	۲۰۷	۱۷/۳	۲۰۷	۳۲۷	۴۰-۴۹ ساله
۲	-	۵۱	۵۵	-	۷۳	۵۷/۰	۷۳	۱۴۸	۵۰-۵۹ ساله
۷	-	۴۲	۴۵	-	۴۱	۴	۴۱	۸۶	۶۰ ساله پهلای
-	-	-	-	-	-	-	-	-	سن اظهار نشده
-	۱۴/۱	۲۱/۸	۱۷/۵	*	۲۵/۱	-	۲۵/۱	۳۰/۱	بیانه سنی
مرد									
۱۶	۱۵۶	-	۲۲۶	۱	۱۱۲۱	۸۳/۵	۱۱۲۲	۱۷۴۴	جمع ازده ساله پهلای
۵۱	۶۹	-	۱۲۳	-	۶۱	۱۴/۶	۶۱	۱۴۴	۱۰-۱۴ ساله
۱	۷۰	-	۷۱	-	۶۵	۵۷/۶	۶۵	۱۶۶	۱۵-۱۹ ساله
۱	۱۶	-	۱۷	۱	۱۸۵	۱۱/۳	۱۸۰	۲۰۷	۲۰-۲۴ ساله
۱	۱	-	۱	-	۲۱۲	۱۱/۲	۲۱۲	۲۴۴	۲۵-۲۹ ساله
-	-	-	-	-	۲۶۵	۱۰۰/۰	۲۶۵	۴۶۵	۳۰-۳۹ ساله
۲	-	-	۳	-	۱۵۷	۱۸/۵	۱۵۷	۲۰۰	۴۰-۴۹ ساله
۲	-	-	۴	-	۷۲	-	۷۲	۷۶	۵۰-۵۹ ساله
۱	-	-	۲	-	۴۰	-	۴۰	۴۲	۶۰ ساله پهلای
-	-	-	-	-	-	-	-	-	سن اظهار نشده
-	۱۵/۱	-	۱۴/۵	*	۳۵/۵	-	۳۵/۵	۲۱/۴	بیانه سنی
زن									
۱	۲۷	۱۰۴۱	۱۱۱۴	-	۵۸	۴/۱	۵۸	۱۱۷۲	جمع ازده ساله پهلای
۰	۲۱	۸۵	۱۴۶	-	۶	۵/۸	۶	۱۵۵	۱۰-۱۴ ساله
-	۱	۱۱۳	۱۲۲	-	۸	۶/۲	۸	۱۳۰	۱۵-۱۹ ساله
-	-	۱۱۳	۱۱۳	-	۱	۷/۸	۱	۱۲۲	۲۰-۲۴ ساله
-	-	۲۰۸	۲۰۸	-	۱۳	۴/۰	۱۳	۲۲۱	۲۵-۲۹ ساله
-	-	۲۱۱	۲۱۴	-	۷	۳/۲	۷	۲۲۱	۳۰-۳۹ ساله
-	-	۱۱۷	۱۱۷	-	۱۰	۷/۱	۱۰	۱۲۷	۴۰-۴۹ ساله
-	-	۵۱	۵۱	-	۱	-	۱	۵۲	۵۰-۵۹ ساله
۱	-	۴۲	۴۳	-	۱	۵	۱	۴۴	۶۰ ساله پهلای
-	-	-	-	-	-	-	-	-	سن اظهار نشده
*	*	۲۱/۸	۲۰/۷	-	*	-	۵	۲۰/۱	بیانه سنی

* - در مواردیکه جمع کل کمتر از ۱۰۰ باشد چند درصد و بیانه نشان داده نمیشود.

بقیه جدول شماره ۱۰ - وضع فعالیت اقتصادی بر حسب سن و جنس در جمعیت ازده ساله به بالای حوزه سرشماری ابرانشهر، آبانماه ۱۳۳۵ (شماره ۱۱۵)

(سن اظهار نشده نیز جز جمع سنین ازده ساله بیلا منظور شده است)

فرد فعال از نظر اقتصادی			فعال از نظر اقتصادی				جمع کل	سن و جنس
محصول	زن خانه دار	جمع	در جستجوی کار	شاغل بکار	چند درصد	جمع		
<u>مردوزن</u>								
بقیه نقاط حوزه سرشماری ابرانشهر								
<u>جمع ازده ساله بیلا</u>								
۱۵	۱۱۹	۲۴ ۹۸۲	۳۰ ۴۹۶	۵۱	۲۸ ۹۶۱	۴۸/۸	۲۹ ۰۱۲	۵۱ ۵۰۸
۱۵	۲۸۳	۲ ۲۴۱	۱ ۶۶۱	۵	۲ ۹۷۶	۳۱/۱	۲ ۹۸۱	۱ ۶۰۰
۲۲	۱-۹	۲ ۲۴۵	۲ ۲۸۱	۳۳	۳ ۰۵۰	۵۶/۴	۳ ۰۸۳	۵ ۴۶۹
۲۴	۲۴	۲ ۷۵۰	۲ ۷۹۵	۶	۲ ۱۵۴	۴۲/۶	۲ ۱۶۰	۴ ۹۵۵
۲۴	۳	۷ ۱۲۵	۷ ۱۵۶	۵	۵ ۹۴۵	۴۵/۴	۵ ۹۵۰	۱۲ ۱۰۲
۱۵	-	۵ ۰۱۵	۵ ۰۳۰	۱	۶ ۲۸۸	۵۵/۶	۶ ۲۸۹	۱۱ ۳۱۶
۷۵	-	۳ ۲۲۳	۳ ۳۴۸	-	۴ ۷۲۷	۵۸/۶	۴ ۷۳۷	۸ ۰۸۵
۸۳	-	۱ ۴۰۳	۱ ۵۸۶	-	۲ ۱۶۴	۵۷/۷	۲ ۱۶۴	۳ ۷۵۰
۵۶	-	۹۱۶	۱ ۵۷۲	۱	۱ ۶۴۳	۵۱/۱	۱ ۶۴۴	۳ ۳۱۶
۱	-	۷	۸	-	۴	*	۴	۱۲
میانه سن								
/۱	۱۳/۷	۲۱/۴	۲۹/۸	*	۳۵/۶	-	۳۵/۵	۲۲/۴
<u>مرد</u>								
جمع ازده ساله بیلا								
۲۵	۳۹۳	-	۳ ۳۱۸	۵۱	۲۶ ۷۱۸	۸۱/۰	۲۶ ۷۶۹	۳۰ ۰۸۷
۱۵۸	۲۶۲	-	۲ ۹۲۰	۵	۲ ۶۶۶	۴۷/۸	۲ ۶۷۱	۵ ۵۹۱
۲۴	۱-۴	-	۱۲۸	۳۳	۲ ۷۲۰	۹۴/۶	۲ ۷۵۳	۲ ۸۸۱
۱۱	۲۴	-	۳۵	۶	۱ ۸۹۰	۶۸/۲	۱ ۸۹۶	۱ ۶۳۱
۲۰	۳	-	۲۳	۵	۵ ۴۴۱	۹۶/۶	۵ ۴۴۶	۵ ۴۶۶
۷	-	-	۷	۱	۵ ۹۴۹	۹۶/۶	۵ ۹۵۰	۵ ۹۵۷
۱۹	-	-	۱۹	-	۴ ۴۸۱	۹۹/۶	۴ ۴۸۱	۴ ۵۰۰
۲۰	-	-	۲۰	-	۲ ۰۲۰	۹۹/۰	۲ ۰۲۰	۲ ۰۴۰
۱۶۶	-	-	۱۶۶	۱	۱ ۵۴۷	۹۰/۳	۱ ۵۴۸	۱ ۷۱۴
-	-	-	-	-	۴	*	۴	۴
میانه سن								
۲/۸	۱۳/۸	-	۱۲/۸	*	۲۶/۱	-	۲۶/۰	۳۳/۵
<u>زن</u>								
جمع ازده ساله بیلا								
۱۷۰	۲۶	۲۴ ۹۸۲	۲۷ ۱۷۸	-	۲ ۲۴۳	۷/۶	۲ ۲۴۳	۲۹ ۴۲۱
۴۳۷	۲۱	۲ ۲۴۱	۳ ۶۶۹	-	۳۱۰	۷/۷	۳۱۰	۴ ۰۰۹
۸	۵	۲ ۲۴۵	۲ ۳۰۸	-	۳۳۰	۱۲/۸	۳۳۰	۲ ۵۸۸
۳	-	۲ ۷۵۷	۲ ۷۶۰	-	۲۶۱	۸/۷	۲۶۱	۳ ۰۲۴
۴	-	۷ ۱۲۵	۷ ۱۶۹	-	۵۰۴	۶/۶	۵۰۴	۷ ۶۳۳
۸	-	۵ ۰۱۵	۵ ۰۲۳	-	۳۳۹	۶/۳	۳۳۹	۵ ۳۶۲
۵۶	-	۳ ۲۲۳	۳ ۳۴۹	-	۲۵۶	۷/۱	۲۵۶	۳ ۵۸۵
۱۶۳	-	۱ ۴۰۳	۱ ۵۶۶	-	۱۴۴	۸/۴	۱۴۴	۱ ۷۱۰
۴۹۰	-	۹۱۶	۱ ۴۰۶	-	۹۶	۶/۱	۹۶	۱ ۵۰۲
۱	-	۷	۸	-	-	-	-	۸
میانه سن								
۱۳/۸	*	۲۲/۴	۲۱/۸	-	۲۹/۳	-	۲۹/۳	۳۱/۷

در مواردیکه جمع کل کمتر از ۱۰۰ باشد چند درصد و میانه نشان داده نشده است.

۰۰۱ - ۰۰۵ - ۰۶۸ - ۰۷۵ - ۰۷۷ - ۰۷۸ - ۰۷۹ - ۰۸۰ - ۰۸۱

جدول شماره ۱۱ - تقسیمات عمده مشاغل برحسب سن و جنس در جمعیت شغل بکارازده ساله بیایای حوزه سرشماری ایران شهر: آبانماه ۱۳۳۰ (توامبر ۱۹۵۱)
(سن اظهار نشده نیز جزو جمع سنین ازده ساله بیایا منظور نشده است)

سن اظهار نشده	۱۵-ساله بیایا	۱۵-۱۶ ساله	۱۶-۱۷ ساله	۱۷-۱۸ ساله	۱۸-۱۹ ساله	۱۹-۲۰ ساله	جمع ازده ساله بیایا	تقسیمات عمده مشاغل و جنس
								کل حوزه سرشماری ایران شهر
								مردان
	۱ ۱۸۱	۷ ۱۸۱	۱۲ ۷۶۰	۲ ۲۵۲	۳ ۱۵۳	۴ ۰۰۶	۳۰ ۱۴۰	جمع شغلیین
-	۱	۲۱	۶۳	۱۱	۲	-	۱۱۴	مشاغل حرفه ای - فنی و کارهای مربوط بآن
-	۳	۴۵	۹۵	۶	۲	-	۱۵۱	مشاغل مربوط با امور اداری و منشی گری و امور مربوط بآن
-	۲۷	۱۲۴	۱۳۶	۹	۱۰	۴	۳۱۳	فروش و مشاغل مربوط بآن
۴	۱ ۸۸۲	۶ ۱۷۵	۱۰ ۶۶۱	۱ ۷۳۶	۲ ۳۳۶	۳ ۵۱۰	۲۴ ۸۵۴	مشاغل مربوط به زراعت و جنگلیانی و شکار و ماهیگیری
-	۱	۴۳	۷۷	۱۳	۶	۸	۱۵۳	امور مربوط با استخراج معدن و استخراج سنگ و حفاری
-	۴۱	۱۶۱	۱۱۵	۲۷	۴۵	۶۳	۵۰۵	مشاغل مربوط بحمل و نقل
-	۷۷	۳۰۵	۳۷۷	۶۵	۸۰	۷۸	۱۸۲	حرفه های صنعتی و عملیات تولیدی و مشاغل مربوط بآن
-	۲۴	۲۶۸	۱۰۳۴	۲۰۹	۴۰۴	۳۲۷	۲ ۳۷۱	مشاغل مربوط بانجام خدمات (سرویسها)
-	۱۰	۶۱	۱۶۶	۱۷۱	۲۶۷	۶	۶۱۲	مشاغل مربوط به خدمات ثابت ارتش و مشاغل کسه دقیقاً مشخص و با اظهار نشده
								مرد
۴	۱ ۵۸۷	۶ ۷۷۰	۱۱ ۸۶۷	۲ ۰۷۶	۳ ۸۱۵	۲ ۶۸۷	۲۷ ۸۶۱	جمع شغلیین
-	۱	۲۴	۵۹	۱۱	۳	-	۱۰۶	مشاغل حرفه ای - فنی و کارهای مربوط بآن
-	۳	۴۵	۹۴	۶	۲	-	۱۵۰	مشاغل مربوط با امور اداری و منشی گری و امور مربوط بآن
-	۲۵	۱۲۴	۱۳۶	۹	۱۰	۴	۳۱۱	فروش و مشاغل مربوط بآن
۴	۱ ۴۶۰	۶ ۰۹۰	۱۰ ۵۲۵	۱ ۷۱۷	۲ ۳۸۶	۳ ۴۱۳	۲۴ ۴۶۵	مشاغل مربوط به زراعت و جنگلیانی و شکار و ماهیگیری
-	۱	۴۳	۷۷	۱۳	۶	۸	۱۵۳	امور مربوط با استخراج معدن و استخراج سنگ و حفاری
-	۴۹	۱۶۱	۱۱۲	۲۷	۴۴	۶۱	۴۹۴	مشاغل مربوط بحمل و نقل
-	۷۱	۲۶۸	۳۶۳	۶۴	۸۶	۸۵	۶۸۷	حرفه های صنعتی و عملیات تولیدی و مشاغل مربوط بآن
-	۷	۲۶۸	۱۰۳۴	۲۰۹	۴۰۴	۳۲۷	۲ ۳۷۱	مشاغل مربوط بانجام خدمات (سرویسها)
-	۱۰	۶۵	۱۶۶	۱۷۱	۲۶۶	۵	۶۸۶	مشاغل مربوط به خدمات ثابت ارتش و مشاغل کسه دقیقاً مشخص و با اظهار نشده
-	۱۷	۴۱۱	۸۶۳	۲۷۳	۳۴۸	۳۱۱	۲ ۳۰۱	جمع شغلیین
-	-	۲	۴	۲	-	-	۸	مشاغل حرفه ای - فنی و کارهای مربوط بآن
-	-	-	-	-	-	-	۱	مشاغل مربوط با امور اداری و منشی گری و امور مربوط بآن
-	۲۲	۸۵	۸۶	۱۱	۵۰	۱۷	۲۰۹	فروش و مشاغل مربوط بآن
-	-	-	-	-	-	-	-	مشاغل مربوط به زراعت و جنگلیانی و شکار و ماهیگیری
-	-	-	-	-	-	-	-	امور مربوط با استخراج معدن و استخراج سنگ و حفاری
-	-	۵	۳	-	۱	۲	۱۱	مشاغل مربوط بحمل و نقل
-	۵۶	۱۶۷	۱۴۴	۳۱	۴۴	۵۳	۴۹۵	حرفه های صنعتی و عملیات تولیدی و مشاغل مربوط بآن
-	۱۷	۱۴۸	۶۳۵	۲۲۱	۳۴۲	۱۶۶	۱ ۴۱۶	مشاغل مربوط بانجام خدمات (سرویسها)
-	-	-	-	-	-	-	-	مشاغل مربوط به خدمات ثابت ارتش و مشاغل کسه دقیقاً مشخص و با اظهار نشده

مرکز آمار ایران
۲۲۹۹

بقیه جدول شماره ۱۱ - تقسیمات عمده مشاغل بر حسب سن و جنس در جمعیت شاغل بکار از ده ساله بیالای حوزه سرشماری ایران شهری: آبانماه ۱۳۳۵ (نوامبر ۱۹۵۶)
(سن اظهار نشده نیز جزو جمع سنین از ده ساله بیالا منظور شده است)

سن اظهار نشده	۶۵-ساله بیالا	۴۵-۶۴ ساله	۲۵-۴۴ ساله	۱۰-۲۴ ساله	۱۵-۱۹ ساله	۱۰-۱۴ ساله	جمع از ده ساله بیالا	تقسیمات عمده مشاغل و جنس
<u>شهر ایران شهر</u>								
<u>مرد</u>								
-	۴۱	۲۸۰	۵۲۷	۱۶۸	۱۰۳	۳۰	۱۱۷۹	جمع شاغلین
-	۱	۸	۲۳	۱۰	-	-	۴۲	مشاغل حرفه ای - فنی و کارهای مربوط بآن
-	۱	۱۵	۵۳	۲	۱	-	۷۲	مشاغل مربوط با امور اداری و منشی گری و امور مربوط بآن
-	۱	۲۰	۲۴	۲	۶	۱	۶۴	فروش و مشاغل مربوط بآن
-	۳۰	۱۶۱	۱۶۳	۵۷	۳۵	۱۵	۴۶۱	مشاغل مربوط به زراعت و جنگلبانی و شکار و ماهیگیری
-	۱	۸	۳۰	۳	۴	-	۴۶	امور مربوط با استخراج معدن و استخراج سنگ و حفاری
-	-	۳	۹	۴	۴	-	۲۰	مشاغل مربوط بحمل و نقل
-	۳	۳۴	۶۳	۱۴	۱۲	۲	۱۲۸	حرفه های صنعتی و عملیات تولیدی و مشاغل مربوط بآن
-	۱	۲۸	۸۱	۱۳	۱۵	۱۲	۱۶۰	مشاغل مربوط بانجام خدمات (سروسها)
-	۳	۲۳	۷۱	۱۳	۲۶	-	۲۲۶	مشاغل مربوط به خدمات ثابت ارتشی و مشاغل کسه دقیقا مشخص و یا اظهار نشده
<u>سرد</u>								
-	۴۰	۲۶۶	۵۰۷	۱۸۶	۹۵	۲۱	۱۱۲۱	جمع شاغلین
-	۱	۸	۲۱	۹	-	-	۳۹	مشاغل حرفه ای - فنی و کارهای مربوط بآن
-	۱	۱۵	۵۲	۲	۱	-	۷۱	مشاغل مربوط با امور اداری و منشی گری و امور مربوط بآن
-	۱	۲۰	۲۴	۲	۶	۱	۶۴	فروش و مشاغل مربوط بآن
-	۳۰	۱۶۱	۱۶۳	۵۵	۳۵	۱۴	۴۱۸	مشاغل مربوط به زراعت و جنگلبانی و شکار و ماهیگیری
-	۱	۸	۳۰	۳	۴	-	۴۶	امور مربوط با استخراج معدن و استخراج سنگ و حفاری
-	-	۳	۹	۴	۴	-	۲۰	مشاغل مربوط بحمل و نقل
-	۳	۳۳	۶۱	۱۴	۱۲	۲	۱۲۵	حرفه های صنعتی و عملیات تولیدی و مشاغل مربوط بآن
-	-	۲۸	۸۱	۱۳	۱۵	۱۲	۱۶۰	مشاغل مربوط بانجام خدمات (سروسها)
-	۳	۲۳	۷۱	۱۳	۲۶	-	۲۲۵	مشاغل مربوط به خدمات ثابت ارتشی و مشاغل کسه دقیقا مشخص و یا اظهار نشده
<u>زنان</u>								
-	۱	۱۱	۲۰	۹	۸	۶	۵۸	جمع شاغلین
-	-	-	۲	۱	-	-	۳	مشاغل حرفه ای - فنی و کارهای مربوط بآن
-	-	-	۱	-	-	-	۱	مشاغل مربوط با امور اداری و منشی گری و امور مربوط بآن
-	-	-	-	-	-	-	-	فروش و مشاغل مربوط بآن
-	-	-	-	۲	-	۱	۳	مشاغل مربوط به زراعت و جنگلبانی و شکار و ماهیگیری
-	-	-	-	-	-	-	-	امور مربوط با استخراج معدن و استخراج سنگ و حفاری
-	-	-	-	-	-	-	-	مشاغل مربوط بحمل و نقل
-	-	۱	۲	-	-	-	۳	حرفه های صنعتی و عملیات تولیدی و مشاغل مربوط بآن
-	۱	۹	۱۵	۶	۸	۸	۴۷	مشاغل مربوط بانجام خدمات (سروسها)
-	-	۱	-	-	-	-	۱	مشاغل مربوط به خدمات ثابت ارتشی و مشاغل کسه دقیقا مشخص و یا اظهار نشده

بینه جدول شماره ۱۱ - تقسیمات عمده مشاغل برحسب سن و جنس در جمعیت شاغل بکار ازرده ساله بیابالی حوزه سرشماری ایران شهر: آبانماه ۱۳۳۰ (نوامبر ۱۹۵۶)
(من اظهار نشده نیز جز جمع سنین ازرده ساله بیابالی منظور شده است)

سن اظه نشده	۱۵-ساله بیابا	۱۱-۱۵ ساله	۱۱-۲۵ ساله	۱۶-۲۰ ساله	۱۶-۳۰ ساله	۱۶-۱۰ ساله	جمع ازرده ساله بیابا	تقسیمات عمده مشاغل و جنس
<u>بینه نقاط حوزه سرشماری ایران شهر</u>								
<u>مردان</u>								
۴	۱ ۶۶۳	۶۶۰۱	۱۲ ۲۳۳	۲ ۱۵۹	۳ ۰۰۰	۲ ۶۶۶	۲۸ ۶۶۶	جمع شاغلین
-	۵	۱۸	۴۰	۶	۳	-	۷۲	مشاغل حرفه ای - فنی و کارهای مربوط بآن
-	۲	۳۰	۴۲	۴	۱	-	۷۹	مشاغل مربوط با امور اداری و منشی گری و امور مربوط بآن
-	۱۹	۱۰۴	۱۰۰	۷	۴	۳	۲۴۶	فروش و مشاغل مربوط بآن
۴	۱ ۴۰۲	۶ ۰۵۴	۱۰ ۴۱۸	۱ ۶۶۹	۲ ۳۰۱	۲ ۴۹۵	۲۴ ۴۳۳	مشاغل مربوط به زراعت و جنگلیانی و شکار و ماهیگیری
-	۵	۳۵	۱۷	۱۰	۲	۸	۱۰۷	امور مربوط با استخراج معدن و استخراج سنگ و حفاری
-	۴۹	۱۲۳	۱۸۶	۲۳	۴۱	۶۳	۴۸۵	مشاغل مربوط بحمل و نقل
-	۷۴	۲۷۱	۳۱۴	۵۱	۶۸	۷۶	۸۵۱	حرفه های صنعتی و عملیات تولیدی و مشاغل مربوط بآن
-	۲۳	۲۳۰	۲۵۲	۲۹۶	۳۸۹	۳۲۵	۲ ۲۱۶	مشاغل مربوط بانجام خدمات (سروسها)
-	۷	۳۶	۹۸	۷۸	۲۴۱	۶	۴۶۶	مشاغل مربوط به خدمات ثابت ارتشی و مشاغل کسه دقیقا مشخص و یا اظهار نشده
۴	۱ ۵۴۷	۶ ۰۰۱	۱۱ ۳۹۰	۱ ۸۹۰	۲ ۷۲۰	۲ ۶۶۶	۲۶ ۷۱۸	جمع شاغلین
<u>سرد</u>								
-	۵	۱۶	۳۸	۵	۳	-	۶۲	مشاغل حرفه ای - فنی و کارهای مربوط بآن
-	۲	۳۰	۴۷	۴	۱	-	۷۹	مشاغل مربوط با امور اداری و منشی گری و امور مربوط بآن
-	۱۴	۱۰۴	۱۰۰	۷	۴	۳	۲۴۷	فروش و مشاغل مربوط بآن
۴	۱ ۴۳۰	۵ ۱۶۶	۱۰ ۳۶۳	۱ ۶۶۳	۲ ۳۵۱	۲ ۳۱۶	۲۴ ۰۷۷	مشاغل مربوط به زراعت و جنگلیانی و شکار و ماهیگیری
-	۵	۳۵	۱۷	۱۰	۲	۸	۱۰۷	امور مربوط با استخراج معدن و استخراج سنگ و حفاری
-	۴۹	۱۱۸	۱۸۳	۲۳	۴۰	۶۱	۴۷۴	مشاغل مربوط بحمل و نقل
-	۱۸	۱۰۰	۱۷۲	۲۰	۲۴	۲۳	۳۶۳	حرفه های صنعتی و عملیات تولیدی و مشاغل مربوط بآن
-	۲	۹۱	۳۴۳	۸۱	۱۰۰	۱۶۲	۸۴۴	مشاغل مربوط بانجام خدمات (سروسها)
-	۷	۳۳	۹۸	۷۸	۲۴۰	۵	۴۶۶	مشاغل مربوط به خدمات ثابت ارتشی و مشاغل کسه دقیقا مشخص و یا اظهار نشده
-	۱۶	۴۰۰	۸۴۳	۲۶۴	۳۳۰	۳۱۰	۲ ۲۴۳	جمع شاغلین
<u>زنان</u>								
-	-	۲	۲	۱	-	-	۵	مشاغل حرفه ای - فنی و کارهای مربوط بآن
-	-	-	-	-	-	-	-	مشاغل مربوط با امور اداری و منشی گری و امور مربوط بآن
-	۲۲	۸۵	۸۶	۱۷	۵۰	۶۶	۲۵۶	فروش و مشاغل مربوط بآن
-	-	-	-	-	-	-	-	مشاغل مربوط به زراعت و جنگلیانی و شکار و ماهیگیری
-	-	۵	۳	-	۱	۲	۱۱	امور مربوط با استخراج معدن و استخراج سنگ و حفاری
-	۵۶	۱۲۶	۱۴۲	۲۱	۴۴	۵۳	۴۹۲	مشاغل مربوط بحمل و نقل
-	۱۶	۱۳۹	۱۱۰	۲۱۵	۲۲۴	۱۵۸	۱ ۳۷۲	حرفه های صنعتی و عملیات تولیدی و مشاغل مربوط بآن
-	-	-	-	-	-	-	-	مشاغل مربوط بانجام خدمات (سروسها)
-	-	۳	-	-	۱	۱	۵	مشاغل مربوط به خدمات ثابت ارتشی و مشاغل کسه دقیقا مشخص و یا اظهار نشده

۶۶ - ۶۵ - ۶۴ - ۶۳ - ۶۲ - ۶۱ - ۶۰ - ۵۹ - ۵۸ - ۵۷ - ۵۶ - ۵۵ - ۵۴ - ۵۳ - ۵۲ - ۵۱

جدول شماره ۱۲ - طبقات مشاغل برحسب وضع اشتغال و جنس در جمعیت مشاغل بکارآزده ساله بیابای حوزه سرشماری ایران شهر : آبانماه ۱۳۳۵ (نوامبر ۱۹۵۶)

وضعیت نظهارشده	کارکنان خانوادگی بدون مزد	مزد بگیر	مستخدم دولت	کارکنانیکه برای خود کار میکنند	کارنرما	جمع شاغلین	طبقات مشاغل و جنس
							کل حوزه سرشماری ایران شهر
							مرد و زن
۴۸۲	۴۴۴۲	۵۴۶۷	۵۵۶	۱۱۰۸۵	۱۰۷	۲۰۱۴۰	جمع آزده ساله بیابا
-	-	۵	۷۸	۳۱	-	۱۱۴	مشاغل حرفه ای - فن و کارهای مربوط بآن
-	-	۲	۲۶	۲	-	۳۱	مغفل مربوط به علم طبی و بهداشت و امور مربوط بآن
-	-	۱	۳۶	۱	-	۳۸	مغفل مربوط به تعلیم و تدریس و سایر امور مربوط بآن
-	-	-	-	-	-	۷	مغفل حقوقی که شامل قضات و وکلای دادگستری و دفترخانه های رسمی نیز میباشد
-	-	۱	-	۱۶	-	۲۰	مغفل مذکورین امور خیریه و عام المنفعه
-	-	-	۱	۲	-	۳	مغفل هنری - نویسندگی و سایر مشاغل تفریحی
-	-	-	۱۴	۱	-	۱۵	ایر مشاغل حرفه ای و فن و امور مشابه آن
۱	-	۲	۱۱۳	۴	۱	۱۵۱	مشاغل مربوط باموارد اری و ششگری و امور مربوط بآن
-	-	-	۵۰	۴	۱	۵۵	مغفل مدیریت و اداره کردن امور (بجز کشاورزی)
۱	-	۲	۲۳	-	-	۲۶	مشگری و مشاغل دفتر و کارهای مربوط بآن
-	۲	۱۰	۱	۳۰۰	-	۳۱۳	فروش و مشاغل مربوط بآن
-	۲	۶	-	۲۸۹	-	۳۰۰	دوره فروش در بنگاهها و مغازه ها
-	-	۱	۱	۶	-	۱۱	دوره فروش دوره گرد ها
-	-	-	-	۲	-	۲	دوره فروش و مشاغل مربوط بآن
۱	۴۳۵۲	۲۳۵۱	۱	۱۸۰۴۴	۱۰۴	۲۴۸۵۴	مشاغل مربوط بزراعت - جنگلبانی - شکار و ماهیگیری
۱	۴۳۵۲	۲۳۱۸	۱	۱۸۰۴۳	۱۰۴	۲۴۸۱۹	مغفل زراعتی
-	-	۲	-	۱	-	۳	مغفل مربوط به جنگلبانی (از جمله قطع اشجار)
-	-	۳۱	-	-	-	۳۲	مغفل ماهیگیری و شکار و ماهیگیری و جنگلبانی مشغول بکار
-	-	۱۳۶	۱	۱۶	-	۱۵۳	امور مربوط با استخراج معدن و استخراج سنگ و حفاری
-	-	-	۱	-	-	۱	مغفل مربوط با معدن و استخراج سنگ
-	-	۱۳۶	-	۱۶	-	۱۵۲	مغفل مربوط به جابه گری
-	۳۲	۲۰۳	۸	۲۶۱	۱	۵۰۵	مشاغل مربوط به حمل و نقل
-	-	۱	-	۱	-	۲	مغفل مربوط به کشتیرانی و قایق رانی
-	-	۱۱	۶	۳	۱	۲۱	مغفل مربوط به برانندگی وسائط نقلیه موتوری
-	۳۲	۱۶۱	۲	۲۵۷	-	۴۸۲	مغفل مربوط به برانندگی وسائط نقلیه ایگه بوسیله حیوان کشیده میشوند (مانند گاری و درشکه و غیره)
-	۵۰	۴۵۸	۵۶	۴۱۴	۱	۹۸۲	حرفه های صنعتی و عملیات تولیدی و مشاغل مربوط بآن
-	۸	۶۱	-	۴۶	-	۱۴۵	مغفل مربوط به نساجی (غیر از قالی بافی)
-	۱	۶	-	۱۸	-	۲۵	مغفل مربوط با قالی بافی
-	-	۱	۴۷	۲۰	-	۷۶	مغفل مربوط به تهیه بونابک و سده و آلات چرم و تماش
-	-	-	-	-	-	۱۴۰	مغفل مربوط به سبید سازی و چاروسازی و ماهوت یا ک گسین سازی
-	۲۲	۲۰۱	-	۲۳	-	۳۶۳	مغفل مربوط با ساختن اشیا از بوم و کارهای مربوط بآن
-	۱	۶	-	۲۳	-	۳۳	مغفل مربوط با بافتن سازی و مشتقات آن
-	-	۱	-	-	-	۱	مغفل مربوط با فلزکاری
-	۱۰	۴۵	۱	۱۳۵	-	۱۶۱	مغفل ساختمانی و کارهای مربوط بآن که در جای دیگر
-	-	۸۵	۱۱	۱۵	۱	۱۱۲	طبقه بندی نشده اند
-	-	۱	-	-	-	۱	مغفل مربوط با چاپ - صحافی و تهیه سده و آلات کاغذی
-	۸	۱	-	۱۱	-	۲۰	مغفل مربوط با سفالگری و کارهای مربوط بآن

بقیه جدول شماره ۱۱ - طبقات مشاغل برحسب وضع اشتغال و جنس در جمعیت مشاغل بکارزده ساله پیلا ی حوزه سرشماری ایران شهری با آمار ۱۳۳۵ (نوامبر ۱۳۳۶)

وضعیت اظهار	کارکنان خانوادگی بدین منزلت	مزد بگیر	مستخدم دولت	کارکنانیکه برای خود کار میکنند	کارفرما	جمع مشاغلین	طبقات مشاغل و جنس
کل حوزه سرشماری ایران شهری							
بقیه مرد وزن							
-	-	۱	-	-	-	۱	مشاغل مربوط بساختن مواد شیمیائی و کارهای مربوط بآن -
-	-	۸	-	۵	-	۱۳	مشاغل مربوط به تهیه مواد غذایی و خانگیات -
-	-	-	-	۱	-	۱	حرفه های صنعتی و تولیدی و متفرقه و کارهای مربوط بآن -
-	۶	۲۱۵۵	۲۰۴	۱۱	-	۲۳۷۶	مشاغل مربوط بانجام خدمات (سرپرستها) -
-	-	۲	۱۹۵	۲	-	۲۰۱	مشاغل مربوط بخدمات محافظت و حراست و نگهبانی -
-	۶	۲۱۳۸	-	۷	-	۲۱۵۱	خدمات خانگی و شخصی و کارهای مربوط بآن -
-	-	۱۴	۱	۱	-	۲۴	عمله هائیکه در مشاغل مربوط بخدمات کار میکنند -
۴۸۰	-	۱۸۷	۶۱	۴	-	۶۹۲	مشاغل مربوط بخدمات ثابت ارتشی و مشاغل که در تقیسا مشخص و اظهار نشده اند -
-	-	-	۶۱	۳	-	۶۴	خدمات ثابت ارتشی -
۴۸۰	-	۲	-	۲	-	۴۸۵	مشاغل که در تقیسا مشخص و اظهار نشده اند -
-	-	۱۴۵	-	۱	-	۱۴۶	عمله هائیکه در جای دیگر طبقه بندی نشده اند -
مرد							
۴۷۶	۴۲۴۴	۲۷۲۶	۵۴۹	۱۸۷۴۲	۱۸	۲۷۸۳۹	جمع ازده ساله پیلا -
-	-	۳	۷۳	۳۰	-	۱۰۶	مشاغل حرفه ای - فنی و کارهای مربوط بآن -
-	-	-	۲۶	۲	-	۲۸	مشاغل مربوط به علوم طبی و بهداشتی و امور مربوط بآن -
-	-	۱	۲۱	۱	-	۲۳	مشاغل مربوط به تعلیم و تدریس و سایر امور مربوط بآن -
-	-	۱	۱	۵	-	۷	مشاغل حقوقی که شامل قضات و وکلای دادگستری و دفترخانه های رسمی نیز میباشد -
-	-	۱	-	۱۶	-	۲۰	مشاغل مذهبی، آموزشی و عام المنفعه -
-	-	-	۱	۲	-	۳	مشاغل هنری - نویسندگی و سایر مشاغل تفریحی -
-	-	-	۱۴	۱	-	۱۵	سایر مشاغل حرفه ای و فنی و امور مشابه آن -
-	-	۲	۱۴۱	۴	۱	۱۴۹	مشاغل مربوط بامراداری و منشی گری و امور مربوط بآن -
-	-	-	۵۰	۴	۱	۵۵	مشاغل مدیریت و اداره کردن امور (بجز کشاورزی) -
-	-	۲	۱۲	-	-	۱۴	منشی گری و مشاغل دفتری و کارهای مربوط بآن -
-	۲	۹	۱	۲۹۹	-	۳۱۱	فروش و مشاغل مربوط بآن -
-	۲	۸	-	۲۸۱	-	۲۹۱	خرده فروش در رنگها و منازله ها -
-	-	۱	۱	۸	-	۱۱	خرده فروش دوره گرد ها -
-	-	-	-	۲	-	۲	عمده فروش و مشاغل مربوط بآن -
-	۱۸۶	۲۳۲۰	۱	۱۷۸۱۲	۱۵	۲۴۴۹۵	مشاغل مربوط بزراعت - جنگلبانی - شکار و ماهیگیری -
-	۱۸۵	۲۲۸۸	۱	۱۷۸۱۲	۱۵	۲۴۴۶۱	مشاغل زراعتی -
-	-	۳	-	۱	-	۳	مشاغل مربوط به جنگلبانی (از جمله قطع انجار) -
-	۱	۳۰	-	-	-	۳۱	عمله هائیکه در زراعت و شکار و ماهیگیری و جنگلبانی مشغول بکار هستند -
-	-	۱۳۶	۱	۱۶	-	۱۵۳	امور مربوط با استخراج معدن - استخراج سنگ و حفاری -
-	-	-	۱	-	-	۱	مشاغل مربوط بمعدن و استخراج سنگ -
-	-	۱۳۶	-	۱۶	-	۱۵۲	مشاغل مربوط به چاه کنی -

جدول شماره ۱۲ - طبقات مشاغل برحسب وضع اشتغال و جنس در جمعیت شاغل بکار از ده ساله بیالای حوزه سرشماری ایران شهری آبانماه ۱۳۳۵ (نوامبر ۱۹۵۶)

وضعیت اظهار نشد	کارکنان خانوادگی بدون مزد	مزد بگیر	مستخدم دولت	کارکنانیکه برای خود کار میکنند	کارفرما	جمع شاغلین	طبقات مشاغل و جنس
							کل حوزه سرشماری ایران شهری
							بقیه مرد
-	۳۰	۱۱۷	۸	۲۵۸	۱	۴۱۴	مشاغل مربوط به حمل و نقل
-	-	۱	-	۱	-	۲	شاغل مربوط به کشتیرانی و قایق رانی
-	-	۱۱	۶	۳	۱	۲۱	شاغل مربوط به برانندگی وسائط نقلیه موتوری
-	۳۰	۱۸۵	۲	۲۵۴	-	۴۷۱	شاغل مربوط به برانندگی وسائط نقلیه ایکه بوسیله حیوان کتیده میشوند (مانند گاری و درشکه و غیره)
-	۲۴	۱۷۵	۵۹	۲۳۸	۱	۴۸۷	حرفه های صنعتی و عملیات تولیدی و مشاغل مربوط بآن
-	۵	۲	-	۷	-	۱۵	شاغل مربوط به نساجی (غیر از قالی بافی)
-	-	۶	۴۷	۱۴	-	۶۷	شاغل مربوط به تهیه پوشاک و محصولات چرمی و قماش
-	۲	۱۸	-	۲۰	-	۴۰	شاغل مربوط به سبک سازی و جارسازی و ماهوت پان کسین سازی
-	۱	۹	-	۲۲	-	۳۲	شاغل مربوط به ساختن اشیاء چوبی و کارهای مربوط بآن
-	۱۰	۴۵	۱	۱۳۵	-	۱۹۱	شاغل مربوط به فلزکاری
-	-	۸۵	۱۱	۱۵	۱	۱۱۲	شاغل ساختمانی و کارهای مربوط بآن که در جای دیگر طبقه بندی نشده اند
-	۶	۱	-	۱	-	۸	شاغل مربوط به سفالگری و کارهای مربوط بآن
-	-	۸	-	۵	-	۱۳	شاغل مربوط به تهیه مواد غذایی و دخانیات
-	-	-	-	۱	-	۱	برقه های صنعتی و تولیدی و متفرقه و کارهای مربوط بآن
-	۲	۲۴۰	۲۰۴	۱۱	-	۴۵۷	مشاغل مربوط به انجام خدمات (سرپرستها)
-	-	۳	۱۱۵	۳	-	۱۲۱	شاغل مربوط به خدمات محافظت و مراقبت و نگهبانی
-	۲	۲۲۳	-	۷	-	۲۲۲	خدمات خانگی و شخصی و کارهای مربوط بآن
-	-	۱۴	۱	۱	-	۱۶	ملمه هاییکه در مشاغل مربوط به خدمات کار میکنند
۴۷۸	-	۱۴۴	۶۰	۴	-	۲۸۶	مشاغل مربوط به خدمات ثابت ارتشی و مشاغل که دقیقاً مشخص و اظهاری نشده اند
-	-	-	۶۰	-	-	۶۰	خدمات ثابت ارتشی
۴۷۸	-	۲	-	۳	-	۴۸۳	شاغلان که دقیقاً مشخص و اظهاری نشده اند
-	-	۱۴۲	-	۱	-	۱۴۳	ملمه هاییکه در جای دیگر طبقه بندی نشده اند
-	۳	۱۹۹	۷	۳۴۲	۱	۴۵۲	زن
-	-	۲	۵	۱	-	۸	مشاغل حرفه ای - فنی و کارهای مربوط بآن
-	-	۲	-	۱	-	۳	شاغل مربوط به علوم طبی و بهداشتی و امور مربوط بآن
-	-	-	۵	۵	-	۱۰	شاغل مربوط به تعلیم و تدریس و سایر امور مربوط بآن
-	-	-	۱	-	-	۱	مشاغل مربوط به مراداری و منشی گری و امور مربوط بآن
-	-	-	۱	-	-	۱	منشی گری و مشاغل دفتری و کارهای مربوط بآن
-	-	۱	-	۱	-	۲	فروش و مشاغل مربوط بآن
-	-	۱	-	-	-	۱	خرده فروش در رنگها و منازله ها
-	-	-	-	۱	-	۱	خرده فروش دوره گرد ها
۱	۱۶۷	۳۱	-	۱۵۱	۲	۳۵۱	مشاغل مربوط به پرزعت - جنگلبانی - شکار و ماهیگیری
-	۱۶۷	۳۰	-	۱۵۱	۱	۳۴۸	مشاغل زراعتی
-	-	۱	-	-	-	۱	ملمه هاییکه در زراعت و شکار و ماهیگیری و جنگلبانی مشغول بکار هستند

بقیه جدول شماره ۱۹ - طبقات مشاغل برحسب وضع اشتغال و جنس در جمعیت مشاغل بکارآزده ساله بیلالی حوزه سرشماری ایران شهر: آبانماه ۱۳۳۵ (نوامبر ۱۹۵۶)

وضعیت اظهارشدگان	کارکنان خانوادگی بدون مزد	مزد بگیر	مستخدم دولت	کارکنانیکه برای خود کار میکنند	کارفرما	جمع مشاغلین	طبقات مشاغل و جنس
-	۲	۱	-	۳	-	۱۱	کل حوزه سرشماری ایران شهر بقیه زن
-	-	-	-	-	-	-	مشاغل مربوط به حمل و نقل
-	۲	۱	-	۳	-	۱۱	مشاغل مربوط برانندگی وسائط نقلیه اینکه بوسیله حیوان کشیده میشوند (مانند گاری و درشکه وغیره)
-	۲۶	۲۸۳	-	۱۸۶	-	۴۹۵	حرفه های صنعتی و عملیات تولیدی و مشاغل مربوط بآن
-	۲	۸۸	-	۳۹	-	۱۳۰	مشاغل مربوط به نساجی (غیر از قالی بافی)
-	۱	۶	-	۱۸	-	۲۵	مشاغل مربوط بقالی بافی
-	-	۲	-	۶	-	۸	مشاغل مربوط تهیه پوشاک و مصنوعات پشمی و قماش
-	۲۰	۱۸۲	-	۱۲۰	-	۳۲۲	مشاغل مربوط: پمپد سازی و جابجایی و ماشین سازی و ماهوت پاک کردن سازی
-	-	۱	-	۱	-	۲	مشاغل مربوط بساختن اشیا: وی و کارهای مربوط بآن
-	-	۱	-	-	-	۱	مشاغل مربوط بقلم سازی و مصنوعات آن
-	۲	-	-	۲	-	۴	مشاغل مربوط بچاپ: چاپخانه تهیه محصولات ناهندی
-	-	۱	-	-	-	۱	مشاغل مربوط به تالکری و کارهای مربوط بآن
-	-	۱	-	-	-	۱	مشاغل مربوط بساختن مواد شیمیائی و کارهای مربوط بآن
-	۴	۱۴۱۵	-	-	-	۱۴۱۹	مشاغل مربوط بانجام خدمات (سروسها)
-	۴	۱۴۱۵	-	-	-	۱۴۱۹	خدمات خانگی و شخصی و کارهای مربوط بآن
۲	-	۳	۱	-	-	۶	مشاغل مربوط بخدمات ثابت ارتشی و مشاغلی که دقیقه مشخص و با اظهارشدگان اند
-	-	-	۱	-	-	۱	خدمات ثابت ارتشی
۲	-	۳	-	-	-	۵	مشاغل که دقیقه مشخص و با اظهارشدگان اند
-	-	-	-	-	-	۳	عده هاییکه در جای دیگر طبقه بندی نشده اند
شهر ایران شهر							
مرد زن							
۱۳۶	۱۱	۳۶۳	۲۴۲	۴۱۲	۷	۱۱۷۹	جمع آزرده ساله بیلالی
-	-	-	۳۵	۷	-	۴۲	مشاغل حرفه ای - فنی و کارهای مربوط بآن
-	-	-	۴	۲	-	۶	مشاغل مربوط به علوم طبی و بهداشتی و امور مربوط بآن
-	-	-	۲۴	۱	-	۲۵	مشاغل مربوط به تعلیم و تربیت و سایر امور مربوط بآن
-	-	-	-	۲	-	۲	مشاغل حقوقی که شامل قضاوت و وکلای دادگستری و دفترخانه های رسمی نیز میباشد
-	-	-	۷	۱	-	۸	مشاغل اداری - نویسنده گان و سایر مشاغل تفریحی
-	-	۱	۷۱	-	-	۷۲	سایر مشاغل حرفه ای و فنی و امور مربوط بآن
-	-	-	۱۷	-	-	۱۷	مشاغل مربوط با مراداری و منشی گری و امور مربوط بآن
-	-	۱	۵۴	-	-	۵۵	مشاغل مدیریت و اداره کردن امور (بجز کشاورزی)
-	-	۳	-	۶۱	-	۶۴	منشی گری و مشاغل دفتری و کارهای مربوط بآن
-	-	-	-	۶۰	-	۶۰	فروش و مشاغل مربوط بآن
-	-	۲	-	۱	-	۳	خرید و فروش درسطحها و بازارها
-	-	-	-	-	-	۱	خرید و فروش دوره گردانها
-	۱۱	۱۱۵	۱	۲۸۰	۶	۴۱۱	مشاغل مربوط بزراعت - جنگلهائی - شکار و ماهیگیری
-	۱۱	۱۰۷	۱	۲۷۹	۶	۴۱۲	مشاغل زراعتی

جدول شماره ۱۲ - طبقات مشاغل بر حسب وضع اشتغال و جنس در جمعیت شاغل بکار ازرده ساله بهایای حوزه سرشاری اهرانشهر: آبانماه ۱۳۳۵ (نوامبر ۱۹۵۶)

وضعیت اظهاریشد	کارکسان خانوادگی بدون مزد	مزد بگیر	مستخدم دولت	کارکنانیکه برای خود کار میکنند	کارنمایا	جمع شاغلین	طبقات مشاغل و جنس
							<u>کل حوزه سرشاری اهرانشهر</u>
							<u>بچه مرد</u>
-	۳۰	۱۱۷	۸	۲۵۸	۱	۴۱۴	مشاغل مربوط به حمل و نقل
-	-	۱	-	۱	-	۲	مشاغل مربوط به کشتیرانی و تاقی رانی
-	-	۱۱	۶	۳	۱	۲۱	مشاغل مربوط به براندگی و سائط نقلیه موتوری
-	۳۰	۱۸۵	۲	۲۵۴	-	۴۷۱	مشاغل مربوط به براندگی و سائط نقلیه ای که بوسیله حیوان کشیده میشوند (مانند گاری و درشکه و غیره)
-	۲۴	۱۷۵	۵۹	۲۲۸	۱	۴۸۷	حرفه های صنعتی و صنایع تولیدی و مشاغل مربوط بآن
-	۵	۳	-	۷	-	۱۵	مشاغل مربوط به نساجی (غیر از قالی بافی)
-	-	۶	۴۷	۱۴	-	۶۷	مشاغل مربوط به تهیه پوشاک و محصولات چرمی و تاش
-	۲	۱۸	-	۲۰	-	۴۰	مشاغل مربوط به سبک سازی و جارسازی و مهارت پاک کردن سازی
-	۱	۶	-	۲۲	-	۳۲	مشاغل مربوط به ساختن اشیاء چوبی و کارهای مربوط بآن
-	۱۰	۴۵	۱	۱۳۵	-	۱۹۱	مشاغل مربوط به فلزکاری
-	-	۸۵	۱۱	۱۵	۱	۱۱۲	مشاغل ساختمانی و کارهای مربوط بآن که در جای دیگر طبقه بندی نشده اند
-	۶	۱	-	۶	-	۱۳	مشاغل مربوط به سفالگری و کارهای مربوط بآن
-	-	۸	-	۵	-	۱۳	مشاغل مربوط به تهیه مواد غذایی و دخانیات
-	-	-	-	۱	-	۱	رقه های صنعتی و تولیدی و مشرقه و کارهای مربوط بآن
-	۲	۷۴۰	۲۰۴	۱۱	-	۹۵۷	مشاغل مربوط به انجام خدمات (سرمهها)
-	-	۳	۱۹۵	۳	-	۲۰۱	مشاغل مربوط به خدمات محافظت و حراست و نگهبانی
-	۲	۷۲۳	-	۷	-	۷۲۲	خدمات خانگی و شخصی و کارهای مربوط بآن
-	-	۱۴	۱	۱	-	۲۴	بچه ها نیکه در مشاغل مربوط به خدمات کار میکنند
۴۷۸	-	۳۳۴	۶۰	۴	-	۶۸۶	مشاغل مربوط به خدمات ثابت ارتشی و شغلی که دقیقاً مشخص و یا اظهار نشده اند
-	-	-	۶۰	-	-	۶۰	خدمات ثابت ارتشی
۴۷۸	-	۲	-	۳	-	۴۸۳	شاغلی که دقیقاً مشخص و یا اظهار نشده اند
-	-	۱۳۲	-	۱	-	۱۳۳	بچه ها نیکه در جای دیگر طبقه بندی نشده اند
-	۱۱۹	۱۷۴۱	۷	۳۴۲	۱	۲۳۰۱	<u>زن</u> جمع ازرده ساله بهایا
-	-	۲	۵	۱	-	۸	مشاغل حرفه ای - فنی و کارهای مربوط بآن
-	-	۲	-	۱	-	۳	مشاغل مربوط به علوم طبی و بهداشتی و امور مربوط بآن
-	-	-	۵	۲	-	۷	مشاغل مربوط به تعلیم و تدریس و سایر امور مربوط بآن
-	-	-	۱	-	-	۱	مشاغل مربوط به امور اداری و منشیگری و امور مربوط بآن
-	-	-	۱	-	-	۱	منشیگری و مشاغل دفتری و کارهای مربوط بآن
-	-	۱	-	۱	-	۲	فروشی و مشاغل مربوط بآن
-	-	۱	-	-	-	۱	خرده فروشی در رنگها و بنازها
-	-	-	-	۱	-	۱	خرده فروشی در کوزه ها
۱	۱۶۷	۳۱	-	۱۵۱	۱	۳۵۱	مشاغل مربوط به زراعت - جنگلبانی - شکار و ماهیگیری
-	۱۶۷	۳۰	-	۱۵۱	۱	۳۵۸	مشاغل زراعتی
-	-	۱	-	-	-	۱	عمله ها نیکه در زراعت و شکار و ماهیگیری و جنگلبانی مشغول بکار هستند

بقیه جدول شماره ۱۶ - طبقات مشاغل بر حسب وضع اشتغال و جنس در جمعیت مشاغل کار از ده ساله بیالای حوزه سرشماری ایران شهر: آبانماه ۱۳۳۵ (نوامبر ۱۹۵۶)

وضعیت اظهارشد	کارکنان خانوادگی بدون مزد	مزد بگیر	مستخدم دولت	کارکنانیکه برای خود کار میکنند	کارفرما	جمع شاغلین	طبقات مشاغل و جنس
-	۲	۱	-	۲	-	۱۱	کل حوزه سرشماری ایران شهر بقیه زن مشاغل مربوط به حمل و نقل
-	۱	۱	-	۲	-	۱۱	مشاغل مربوط برآندگی وسائط نقلیه اینکه بوسیله حیوان کشیده میشوند (مانند گاری و درشکه و غیره)
-	۲۱	۲۸۲	-	۱۸۶	-	۴۹۰	حرفه های صنعتی و عملیات تولیدی و مشاغل مربوط بآن
-	۲	۸۸	-	۳۱	-	۱۲۰	مشاغل مربوط به نساجی (غیر از نالی بانی)
-	۱	۱	-	۱۸	-	۲۰	مشاغل مربوط بنالی بانی
-	-	۲	-	۱	-	۳	مشاغل مربوط پشمیه بوشانک و محصولات چرمی و قماش
-	۲۰	۱۸۲	-	۱۲۰	-	۳۲۲	مشاغل مربوط بسید سازی و چاروسازی و ماهوت پان کسین سازی
-	-	۱	-	۱	-	۲	مشاغل مربوط بساختن اثاثیه بومی و کارهای مربوط بآن
-	-	۱	-	-	-	۱	مشاغل مربوط بفلز سازی و مشتقات آن
-	۲	-	-	۰۲	-	۲	مشاغل مربوط بنایب - سحانی و تهیه محصولات نغذی
-	-	۱	-	-	-	۱	مشاغل مربوط بسفالگری و کارهای مربوط بآن
-	-	۱	-	-	-	۱	مشاغل مربوط بساختن مواد شیمیائی و کارهای مربوط بآن
-	۴	۱۴۱۵	-	-	-	۱۴۱۹	مشاغل مربوط بانجام خدمات (سروسبیا)
-	۴	۱۴۱۵	-	-	-	۱۴۱۹	خدمات ستانگی و شغلی و کارهای مربوط بآن
۲	-	۳	۱	-	-	۶	مشاغل مربوط بخدمات ثابت ارتشی و مشاغل که دقیقاً مشخص و با اظهارشدند اند
-	-	-	۱	-	-	۱	خدمات ثابت ارتشی
۲	-	۳	-	-	-	۵	مشاغل که دقیقاً مشخص و با اظهارشدند اند
-	-	-	-	-	-	۳	عمله هائیکه در جای دیگر طبقه بندی نشده اند
۱۳۶	۱۱	۴۶۳	۲۴۲	۴۱۲	۷	۱۱۷۹	شهر ایران شهر مردن
-	-	-	۳۵	۷	-	۴۲	جمع از ده ساله بیالای
-	-	-	-	۲	-	۲	مشاغل سره ای - تن و تارهای مربوط بآن
-	-	-	۴	۱	-	۵	مشاغل مربوط به علوم طبی و بهداشتی و امور مربوط بآن
-	-	-	۲۴	۱	-	۲۵	مشاغل مربوط به تعلیم و تربیت و رس و سایر امور مربوط بآن
-	-	-	-	۲	-	۲	مشاغل حقوقی که شامل قضاوت و وکلای دادگستری و دفترخانه های رسمی نیز میباشد
-	-	-	-	۱	-	۱	مشاغل اداری - نویسندگی و سایر مشاغل فرهنگی
-	-	-	۷	۱	-	۸	سایر مشاغل حرفه ای و فن و امور مشابه آن
-	-	۱	۷۱	-	-	۷۲	مشاغل مربوط بامواد آری و منشیگری و امور مربوط بآن
-	-	-	۱۷	-	-	۱۷	مشاغل مدیریت و اداره نردن امور (بجز کنسولگری)
-	-	۰	۵۴	-	-	۵۴	منشیگری و مشاغل دفتر و کارهای مربوط بآن
-	-	۳	-	۱۱	-	۱۴	فروش و مشاغل مربوط بآن
-	-	۳	-	۱۰	-	۱۳	خرده فروشی در بناها و مغازه ها
-	-	-	-	۱	-	۱	خرده فروشی دوره گرد ها
-	۱۱	۱۱۵	۱	۲۸۰	۶	۴۱۱	مشاغل مربوط بزراعت - جنگلبانی - شکار و ماهیگیری
-	۱۱	۱۰۷	۱	۲۷۹	۶	۴۱۲	مشاغل زراعتی

جدول شماره ۱۲ - طبقات مشاغل بر حسب وضع اشتغال و جنس و جمعیت شاغلین کارآزده ساله بیابلی حوزه سرشماری ایران شهر - آبانماه ۱۳۳۵ (نوامبر ۱۹۵۶)

وضعیت اظهارشده	کارکنان خانوادگی بدون مزد	مزد بگیر	مستخدم دولت	کارکنانیکه برای خود کار میکنند	کارفرما	جمع شاغلین	طبقات مشاغل و جنس
<u>شهر ایران شهر</u>							
<u>بقیه مردوزن</u>							
-	-	۱	-	۱	-	۲	شاغل مربوط به جنگلانی (از جمله قطع اشجار) - مله هائیکه در زراعت و سنگار و ماهیگیری و جنگلانی مشغول بکار هستند
-	-	۷	-	-	-	۷	امور مربوط به استخراج معدن و استخراج سنگ و حفاری
-	-	۴۴	-	۲	-	۴۶	شاغل مربوط به چاه کس
-	-	۱۱	۵	۳	۱	۲۰	شاغل مربوط به حمل و نقل
-	-	۱۰	۵	۲	۱	۱۸	شاغل مربوط برانندگی و سائط نقلیه موتوری
-	-	۱۰	-	۱	-	۲	شاغل مربوط برانندگی و سائط نقلیه ایکه بوسیله حیوان کشیده میشوند (مانند گاری و درشکه و غیره)
-	-	۷۴	۱	۵۳	-	۱۲۸	حرفه های صنعتی و عملیات تولیدی و مشاغل مربوط بآن
-	-	-	-	۱	-	۱	شاغل مربوط به نساجی (غیر از قالی بافی)
-	-	۵	-	۱۱	-	۱۶	شاغل مربوط به تهیه پوشاک و محصولات چرمی و قماش
-	-	-	-	۲	-	۳	شاغل مربوط به سبک سازی و چاروسازی و ماهوت پاک کردن سازی
-	-	-	-	۲	-	۶	شاغل مربوط به ساختن اشیاء - بوسی و کارهای مربوط بآن
-	-	۱	-	۵	-	۲۷	شاغل مربوط به فلزکاری
-	-	۸	-	۱۱	-	۱۹	شاغل ساختمانی و کارهای مربوط بآن که در جای دیگر
-	-	۵۲	۱	۵	-	۵۸	طبقه بندی نشده اند
-	-	۸	-	۵	-	۱۳	شاغل مربوط به تهیه مواد غذایی و درختانیات
-	-	-	-	۱	-	۱	رهنه های صنعتی و تولیدی و متفرقه و کارهای مربوط بآن
-	-	۸۵	۷۰	۵	-	۱۶۰	مشاغل مربوط به انجام خدمات (سرپرستها)
-	-	۱	۶۱	۱	-	۶۳	شاغل مربوط به خدمات بهداشت و حرابیت و نگهبانی
-	-	۷۹	-	۳	-	۸۲	خدمات خانگی و شخصی و کارهای مربوط بآن
-	-	۵	۱	۱	-	۱۵	نه هائیکه در مشاغل مربوط به خدمات کار میکنند
۱۳۶	-	۳۰	۵۹	۱	-	۲۲۶	مشاغل مربوط به خدمات ثابت ارتشی و شائلی که دقیقاً مشخص و یا اظهار نشده اند
-	-	-	۵۹	-	-	۵۹	خدمات ثابت ارتشی
۱۳۶	-	-	-	۱	-	۱۳۷	اغلی که دقیقاً مشخص و یا اظهار نشده اند
-	-	۳۰	-	-	-	۳۰	ه هائیکه در جای دیگر طبقه بندی نشده اند
<u>مرد</u>							
۱۳۵	۱۶	۳۱۶	۲۳۸	۴۰۶	۷	۱۱۲۱	جمع آزده ساله بیابلی
-	-	-	۳۲	۷	-	۳۹	مشاغل حرفه ای - فنی و کارهای مربوط بآن
-	-	-	۴	۲	-	۶	اغلی مربوط به علوم طبی و بهداشت و امور مربوط بآن
-	-	-	۲۱	۱	-	۲۲	اغلی مربوط به تعلیم و تدریس و سایر امور مربوط بآن
-	-	-	-	۲	-	۲	اغلی حقوقی که شامل قضات و وکلای دادگستری و دفترخانه های رسمی نیز میباشد
-	-	-	-	۱	-	۱	اغلی هنری - نویسندگی و سایر مشاغل هنری
-	-	-	۷	۱	-	۸	بر مشاغل حرفه ای و فنی و امور مشابه آن
-	-	۱	۲۰	-	-	۲۱	مشاغل مربوط به امور اداری و منشی گری و امور مربوط بآن
-	-	-	۱۷	-	-	۱۷	اغلی مدیریت و اداره کردن امور (بجز کشاورزی)
-	-	۱	۵۳	-	-	۵۴	فنی گری و مشاغل دفتری و کارهای مربوط بآن

بقیه جدول شماره ۱۲ - طبقات مشاغل بر حسب وضع اشتغال و جنس در جمعیت شاغلین آران و اردبیل - ساله بیابلی حوزه سرشماری ایران شهری - آبانماه ۱۳۳۵ (نوامبر ۱۹۵۶)

وضعیت اطهار زننده	کارکنان خانوادگی بدون مزد	مزد بگیر	مستخدم دولت	کارکنانیکه برای خون کار میکنند	کارفرما	جمع شاغلین	طبقات مشاغل و جنس
							شهر آران شهری بقیه مرد
-	-	۲	-	۶۱	-	۶۳	تربیت و مشاغل مربوط بآن
-	-	۲	-	۶۰	-	۶۲	در آموزش و تربیت و در بناها و بناها و بناها
-	-	-	-	۱	-	۱	در آموزش و تربیت و در بناها و بناها و بناها
-	۱۱	۱۱۰	۱	۲۷۷	۱	۴۱۸	مشاغل مربوط به زراعت - جنگلی - شکار و ماهیگیری
-	۱۱	۱۰۷	۱	۲۷۶	۱	۴۰۹	اقل زراعتی
-	-	۱	-	۱	-	۲	اقل مربوط به جنگلی (از جمله قلع اشجار)
-	-	۷	-	-	-	۷	ماهانیکه در زراعت و شکار و ماهیگیری و جنگلی مشغول بکار هستند
-	-	۴۴	-	۲	-	۴۶	امور مربوط به استخراج معدن و استخراج سنگ و حفاری
-	-	۴۴	-	۱	-	۴۵	اقل مربوط به براه کنی
-	-	۱۱	۰	۲	۱	۲۰	مشاغل مربوط به حمل و نقل
-	-	۱۰	۰	۲	۱	۱۸	مشاغل مربوط به براندگی و ساختن نالیه برتری
-	-	۱	-	۱	-	۲	مشاغل مربوط به براندگی و ساختن نالیه اینک بود بلیه حیوان کشیده و میسوند (مانند گاری و در شنگه و غیره)
-	-	۷۴	۱	۵۰	-	۱۲۵	حرفه های صنعتی و خدمات تولیدی و مشاغل مربوط بآن
-	-	۵	-	۱۳	-	۱۸	مشاغل مربوط به تهیه پوشاک و محصولات در زمین و قماش
-	-	-	-	۲	-	۲	مشاغل مربوط به سبک سازی و جابجایی و ساختن پاک کردن سازنی
-	-	۱	-	۵	-	۶	مشاغل مربوط به ساختن اشیا و بوی و کارهای مربوط بآن
-	-	۸	-	۱۱	-	۲۷	مشاغل مربوط به فلزکاری
-	-	۵۲	۱	۵	-	۵۸	مشاغل ساختمانی و کارهای مربوط بآن که در جای دیگر طبقه بندی نشده اند
-	-	۸	-	۵	-	۱۳	مشاغل مربوط به تهیه مواد غذایی و خدمات
-	-	-	-	۱	-	۱	حرفه های صنعتی و تولیدی و مشرفه و کارهای مربوط بآن
-	-	۳۸	۲۰	۵	-	۱۱۳	مشاغل مربوط به انجام خدمات (سرمهها)
-	-	۱	۶۱	۱	-	۶۳	مشاغل مربوط به خدمات بحفاظت و حراست و نگهبانی
-	-	۳۲	-	۲	-	۳۵	خدمات خانگی و شخصی و کارهای مربوط بآن
-	-	۵	۱	۱	-	۱۵	عمله هائیکه در مشاغل مربوط به خدمات کار میکنند
۱۳۵	-	۳۰	۵۱	۱	-	۲۱۷	مشاغل مربوط به خدمات ثابت ارتشی و مشاغل که دقیقاً مشخص و نامشخص نیستند
-	-	-	۵۱	-	-	۵۱	خدمات ثابت ارتشی
۱۳۵	-	-	-	۱	-	۱۳۶	مشاغل که دقیقاً مشخص و نامشخص نیستند
-	-	۳۰	-	-	-	۳۰	عمله هائیکه در جای دیگر طبقه بندی نشده اند
							زن
۱	-	۴۷	۴	۶	-	۵۸	جمع آران و اردبیل
-	-	-	۲	-	-	۲	مشاغل حرفه ای - فنی و کارهای مربوط بآن
-	-	-	۲	-	-	۲	مشاغل مربوط به تعلیم و تربیت و سایر امور مربوط بآن

شماره جدول شماره ۱۲ - طبقات مشاغل بر حسب وضع اشتغال و جنس در جمعیت مشاغل بکار ایزد ه ساله بیالای حوزه سرشماری ایران شهر: آبانماه ۱۳۳۵ (نوامبر ۱۹۵۶)

وضعیت و اظهارشده	کارکنان خانوادگی بدوین مزد	مزد بگیر	مستخدم دولت	کارکنانیکه برای خود کار میکنند	کارها	جمع شاغلین	طبقات مشاغل و جنس
							شهر ایران شهر
							بقیه زن
-	-	-	۱	-	-	۱	مشاغل مربوط با مراداری و منشی گری و امور مربوط بان -
-	-	-	۱	-	-	۱	منشی گری و مشاغل دفتری و کارهای مربوط بان -
-	-	-	-	۳	-	۳	مشاغل مربوط بزراعت - جنگلیانی - شکار و ماهیگیری -
-	-	-	-	۲	-	۳	مشاغل زراعتی -
-	-	-	-	۳	-	۳	حرفه های صنعتی و عملیات تولیدی و مشاغل مربوط بان
-	-	-	-	۱	-	۱	مشاغل مربوط به نساجی (غیر از قالی بافی) -
-	-	-	-	۱	-	۱	مشاغل مربوط به تهیه پوشاک و محصولات چرمی و تاش -
-	-	-	-	۱	-	۱	مشاغل مربوط بسپید سازی و چاروسازی و ماهوت پاک کردن سازی -
-	-	۱۷	-	-	-	۱۷	مشاغل مربوط بانجام خدمات (سروسها) -
-	-	-	-	-	-	۱۷	خدمات خانگی و شخصی و کارهای مربوط بان -
-	-	-	-	-	-	۱	مشاغل مربوط بخدمات ثابت ارتشی و مشاغل که در قبضا شخص و اظهار نشده اند -
-	-	-	-	-	-	۱	غلی که در قبضا شخص و اظهار نشده اند -

(۰۰ ۰۴۵ ۰۴۴ ۰۰۵ ۰۰۳ ۰۰۲ ۰۰۱) - تقصیبات عمده فعالیت صنعتی و جنبش در جمعیت شغل یگانا از ده ساله بیلای حوزه سرشماری ایران شهر: آبانماه ۱۳۳۵ (نوامبر ۱۹۵۶)
 (من اظهار نشده نیز جز جمع سنین از ده ساله بیلا منظور شده است)

سن اظهار شده	۶۰-ساله بیلا	۶۰-۷۰ ساله	۷۰-۸۰ ساله	۸۰-۹۰ ساله	۹۰-۱۰۰ ساله	جمع از ده ساله بیلا	تقسیبات عمده فعالیت صنعتی و جنبش
							کل حوزه سرشماری ایران شهر
							مردوزن
	۱۶۸۹	۷۱۸۱	۱۲۷۱۰	۲۳۵۴	۳۱۵۲	۳۰۰۶	جمع شاغلین
۴	۱۴۸۶	۶۱۹۱	۱۰۶۵۰	۱۷۴۱	۲۳۴۲	۲۵۱۴	کشاورزی - جنگلی - شکار و ماهیگیری
-	-	-	-	-	-	-	استخراج معدن و استخراج سنگ
-	۷۳	۲۶۹	۳۱۵	۵۸	۷۳	۷۶	تولیدات صنعتی و نو سازی
-	۸	۵۴	۱۰۵	۱۲	۹	۵	ساختن
-	-	۳	۶	-	-	-	برق - گاز - آب و سروسهیای بهداشتی
-	۲۷	۱۲۳	۱۴۲	۹	۱۰	۴	تجارت (کلی و جزئی)
-	۴۸	۱۴۰	۲۰۷	۳۵	۴۵	۶۳	حمل و نقل - انبارداری و ارتباطات
-	۳۵	۳۴۷	۱۱۹۸	۳۳۲	۴۰۹	۳۳۱	خدمات (سروسهیای)
-	۷	۴۶	۱۳۷	۱۷۰	۲۶۵	۵	فعالتهاییکه باندازه کافی توضیح نشده
	۱۰۵۸۷	۶۲۷۰	۱۱۸۹۷	۲۰۷۹	۲۸۱۵	۲۶۸۷	مرد
							جمع شاغلین
۴	۱۴۶۴	۶۱۱۲	۱۰۵۶۳	۱۷۲۷	۲۲۱۳	۲۴۱۷	کشاورزی - جنگلی - شکار و ماهیگیری
-	-	-	-	-	-	-	استخراج معدن و استخراج سنگ
-	۱۷	۱۰۳	۱۷۲	۲۷	۲۹	۲۹	تولیدات صنعتی و نو سازی
-	۸	۵۴	۱۰۵	۱۲	۹	۵	ساختن
-	-	۳	۶	-	-	-	برق - گاز - آب و سروسهیای بهداشتی
-	۲۵	۱۲۳	۱۴۲	۹	۱۰	۴	تجارت (کلی و جزئی)
-	۴۸	۱۳۵	۲۰۴	۳۵	۴۴	۶۱	حمل و نقل - انبارداری و ارتباطات
-	۱۸	۱۶۶	۵۶۸	۱۰۹	۱۶۷	۱۷۳	خدمات (سروسهیای)
-	۷	۴۳	۱۳۷	۱۷۰	۲۶۳	۵	فعالتهاییکه باندازه کافی توضیح نشده
	۱۷	۴۱۱	۸۶۳	۱۷۳	۲۳۸	۲۱۹	زن
							جمع شاغلین
-	۲۲	۸۶	۸۷	۱۹	۴۹	۹۷	کشاورزی - جنگلی - شکار و ماهیگیری
-	-	-	-	-	-	-	استخراج معدن و استخراج سنگ
-	۵۶	۱۶۶	۱۴۲	۳۱	۴۴	۵۴	تولیدات صنعتی و نو سازی
-	-	-	-	-	-	-	ساختن
-	-	-	-	-	-	-	برق - گاز - آب و سروسهیای بهداشتی
-	۲	-	-	-	-	-	تجارت (کلی و جزئی)
-	-	۵	۳	-	۱	۲	حمل و نقل - انبارداری و ارتباطات
-	۱۷	۱۵۱	۲۳۰	۲۲۳	۲۴۲	۱۶۶	خدمات (سروسهیای)
-	-	۳	-	-	۷	-	فعالتهاییکه باندازه کافی توضیح نشده

۶ - جدول شماره ۱۲ - تقسیمات عمده فعالیت صنعتی برحسب سن و جنس در جمعیت شغل بکارزده ساله بیابای حوزه سرشماری ابرانشهر آبانماه ۱۳۳۵ (نوامبر ۱۹۵۶)
(سن اظهار نشده نیز جز جمع سنین ازده ساله بیابا منظور شده است)

سن اظهار نشده	۶۰ ساله بیابا	۱۵-۶۰ ساله	۲۵-۱۴ ساله	۲۰-۱۴ ساله	۱۵-۱۱ ساله	۱۰-۱۴ ساله	جمع ازده ساله بیابا	تقسیمات عمده فعالیت صنعتی و جنس
شهر ابرانشهر								
مردان								
-	۴۱	۲۸۰	۵۲۷	۱۹۸	۱۰۳	۳۰	۱۱۲۹	جمع شاملین
-	-	-	-	-	-	-	۱۴۲	کشاورزی - جنگلبانی - شکار و ماهیگیری
-	۳۱	۱۲۲	۱۷۱	۵۸	۳۷	۱۵	-	استخراج معدن و استخراج سنگ
-	-	-	-	-	-	-	۶۶	تولیدات صنعتی و نسازی
-	۳	۱۶	۳۱	۹	۹	۱	۸۸	ساختن
-	-	۲۵	۵۰	۷	۵	-	-	برق - گاز - آب و سروسهی بهداشتی
-	-	-	-	-	-	-	۶۷	تجارت (کلی و جزئی)
-	۱	۲۰	۳۷	۲	۶	۱	۳۱	حمل و نقل - انبارداری و ارتباطات
-	-	۹	۱۴	۴	۴	-	۳۱۵	خدمات (سروسها)
-	۵	۷۷	۱۷۸	۲۶	۱۷	۱۲	۱۶۷	فعالیتها نیکه باندازه کافی توضیح نشده
-	۱	۱۱	۳۸	۱۲	۲۵	-	-	
سرد								
-	۴۰	۲۶۶	۵۰۷	۱۸۱	۹۵	۲۱	۱۱۲۱	جمع شاملین
-	-	-	-	-	-	-	۴۲۱	کشاورزی - جنگلبانی - شکار و ماهیگیری
-	۳۱	۱۲۲	۱۷۱	۵۶	۳۷	۱۴	-	استخراج معدن و استخراج سنگ
-	-	-	-	-	-	-	۶۶	تولیدات صنعتی و نسازی
-	۳	۱۵	۲۹	۹	۹	۱	۸۸	ساختن
-	-	۲۵	۵۰	۷	۵	-	-	برق - گاز - آب و سروسهی بهداشتی
-	-	-	-	-	-	-	۶۷	تجارت (کلی و جزئی)
-	۱	۲۰	۳۷	۲	۶	۱	۳۱	حمل و نقل - انبارداری و ارتباطات
-	-	۹	۱۴	۴	۴	-	۳۶۴	خدمات (سروسها)
-	۴	۶۸	۱۶۰	۱۹	۱۱	۴	۱۶۶	فعالیتها نیکه باندازه کافی توضیح نشده
-	۱	۱۰	۳۸	۱۲	۲۵	-	-	
زن								
-	۱	۱۱	۲۰	۹	۸	۱	۵۸	جمع شاملین
-	-	-	-	-	-	-	۳	کشاورزی - جنگلبانی - شکار و ماهیگیری
-	-	-	-	۲	-	۱	-	استخراج معدن و استخراج سنگ
-	-	-	-	-	-	-	۳	تولیدات صنعتی و نسازی
-	-	۱	۲	-	-	-	-	ساختن
-	-	-	-	-	-	-	-	برق - گاز - آب و سروسهی بهداشتی
-	-	-	-	-	-	-	-	تجارت (کلی و جزئی)
-	-	-	-	-	-	-	-	حمل و نقل - انبارداری و ارتباطات
-	-	-	-	-	-	-	۵۱	خدمات (سروسها)
-	۱	۹	۱۸	۷	۸	۸	۱	فعالیتها نیکه باندازه کافی توضیح نشده
-	-	۱	-	-	-	-	-	

بینه جدول شماره ۱۲- تقسیمات عمده فعالیت صنعتی بر حسب سن و جنس در چندین سال از سال ۱۳۳۵ (نوامبر ۱۹۵۶)
(سن اظهار نشده نیز جزو جمع سنین ازده ساله بیابا منظور شده است)

سن اظهار نشده	۶۰ ساله بیابا	۶۵-۷۰ ساله	۷۰-۷۵ ساله	۷۵-۸۰ ساله	۸۰-۸۵ ساله	۸۵-۹۰ ساله	جمع ازده ساله بیابا	تقسیمات عمده فعالیت صنعتی و خدمات
۴	۱۶۴۳	۶۱۰۱	۱۴۱۳۳	۲۱۵۴	۲۰۰۰	۲۱۷۶	۲۸۶۶۶	بقیه نقاط حوزه سرشماری ایران شهر مردم درون
۴	۱۶۵۸	۶۰۷۷	۱۰۴۷۱	۱۶۸۸	۲۳۰۵	۲۴۹۱	۲۴۴۹۹	جمع شاغلین
-	-	-	-	-	-	-	-	کشاورزی - جنگلبانی - شکار و ماهیگیری
-	۷۰	۲۵۳	۲۸۴	۴۱	۶۴	۷۵	۷۱۵	استخراج معدن و استخراج سنگ
-	۸	۲۱	۵۵	۵	۴	۴	۱۰۰	تولیدات صنعتی و نساجی
-	-	۳	۶	-	-	-	۹	ساختمان
-	۲۶	۱۰۳	۱۰۵	۷	۴	۳	۲۴۸	برق - گاز - آب و سروسهیای بهداشتی
-	۴۸	۱۳۱	۱۴۳	۲۱	۴۱	۶۳	۴۱۷	تجارت (کلی و جزئی)
-	۳۰	۲۷۰	۱۰۲۰	۳۰۶	۳۱۲	۳۲۷	۲۳۴۵	حمل و نقل - انبارداری و ارتباطات
-	۶	۳۵	۹۱	۷۸	۲۴۰	۵	۴۱۳	خدمات (سروسهیای)
-	-	-	-	-	-	-	-	فعالیهاییکه باندازه کافی توضیح نشده
۴	۱۰۵۴۷	۶۵۰۱	۱۱۳۹۰	۱۸۹۰	۲۷۲۰	۲۶۶۶	۲۶۷۱۸	مردم
۴	۱۴۷۲	۵۹۹۱	۱۰۳۸۴	۱۶۷۱	۲۲۵۶	۲۴۰۳	۲۴۱۴۲	جمع شاغلین
-	-	-	-	-	-	-	-	کشاورزی - جنگلبانی - شکار و ماهیگیری
-	۱۴	۸۸	۱۴۳	۱۸	۲۰	۲۱	۲۰۴	استخراج معدن و استخراج سنگ
-	۸	۲۹	۵۵	۵	۴	۴	۱۰۵	تولیدات صنعتی و نساجی
-	-	۳	۶	-	-	-	۹	ساختمان
-	۲۴	۱۰۳	۱۰۵	۷	۴	۳	۲۴۶	برق - گاز - آب و سروسهیای بهداشتی
-	۴۸	۱۳۶	۱۵۰	۲۱	۴۰	۶۱	۴۸۶	تجارت (کلی و جزئی)
-	۱۴	۱۴۸	۴۰۸	۲۰	۱۵۸	۱۶۹	۹۶۷	حمل و نقل - انبارداری و ارتباطات
-	۶	۳۳	۹۹	۷۸	۲۳۸	۵	۴۵۱	خدمات (سروسهیای)
-	-	-	-	-	-	-	-	فعالیهاییکه باندازه کافی توضیح نشده
-	۹۶	۴۰۰	۸۴۳	۴۶۴	۳۳۰	۳۱۰	۲۲۴۳	زن
-	۲۲	۸۶	۸۷	۱۷	۴۹	۹۶	۲۵۷	جمع شاغلین
-	-	-	-	-	-	-	-	کشاورزی - جنگلبانی - شکار و ماهیگیری
-	۵۶	۱۶۵	۱۴۱	۳۱	۴۴	۵۴	۴۶۱	استخراج معدن و استخراج سنگ
-	-	-	-	-	-	-	-	تولیدات صنعتی و نساجی
-	-	-	-	-	-	-	-	ساختمان
-	۲	-	-	-	-	-	۲	برق - گاز - آب و سروسهیای بهداشتی
-	-	۵	۳	-	-	-	۸	تجارت (کلی و جزئی)
-	۱۶	۱۴۲	۶۱۲	۲۱۶	۲۳۴	۱۵۸	۱۳۷۸	حمل و نقل - انبارداری و ارتباطات
-	-	۲	-	-	۲	-	۴	خدمات (سروسهیای)
-	-	-	-	-	-	-	-	فعالیهاییکه باندازه کافی توضیح نشده

11901

Year	Month	Day	Time	Location	Remarks
1951	1	1	10:00
1951	1	2	10:00
1951	1	3	10:00
1951	1	4	10:00
1951	1	5	10:00
1951	1	6	10:00
1951	1	7	10:00
1951	1	8	10:00
1951	1	9	10:00
1951	1	10	10:00
1951	1	11	10:00
1951	1	12	10:00
1951	1	13	10:00
1951	1	14	10:00
1951	1	15	10:00
1951	1	16	10:00
1951	1	17	10:00
1951	1	18	10:00
1951	1	19	10:00
1951	1	20	10:00
1951	1	21	10:00
1951	1	22	10:00
1951	1	23	10:00
1951	1	24	10:00
1951	1	25	10:00
1951	1	26	10:00
1951	1	27	10:00
1951	1	28	10:00
1951	1	29	10:00
1951	1	30	10:00
1951	1	31	10:00

11901

1951

1

1A

1Y

1Y

11

ردول شماره ۱۴ - طبقات فعالیت صنعتی برحسب وضع اشتغال و جنس در جمعیت شاغلین کارخانه ساله بیلای حوزه سرشماری ایران شهری: آبانماه ۱۳۳۵ (نوامبر ۱۹۵۶)

وضعیت اظهار شده	کارکنان خانوادگی بدون مزد	مزد بگیر	مستخدم دولت	کارکنانیکه برای خود کار میکنند	کارفرما	جمع شاغلین	طبقات فعالیت صنعتی و نماسازی کل حوزه سرشماری ایران شهری
-	-	-	۴۸	-	-	۴۸	بقیه مرد
-	-	۲	-	۶	-	۱۴	خانجات
-	-	۱	-	۱۱	-	۲۰	ساجی
-	۲	۲۷	-	۴۲	-	۷۲	فنی سازی و سپهر پوششها و اشیاء ساخته شده از بجات
-	۲	-	-	۹	-	۱۵	چوب و چوب پنبه (بغیر از صنعت میل) محصولات معدنی غیر فلزی (بغیر از محصولات نفت و سنگ)
-	۱	۳۵	-	۸۵	-	۱۲۶	محصولات فلزی (بغیر از ماشین آلات و لوازم حمل و نقل)
-	۲	۱	۱	۴۶	-	۵۱	لوازم و وسایل نقلیه
-	-	۱۵۶	۱۲	۲۴	۱	۱۹۴	تفرقه
-	-	۹	-	-	-	۹	نشان
-	-	۱	-	-	-	۱	گاز - آب و سرویسهای بهداشتی
-	۲	۹	۲	۲۹۸	۱	۳۱۲	روسهای بهداشتی
-	۲	۱	-	۲۹۸	-	۳۰۱	بارت
-	-	-	۳	-	۱	۴	تکلی و جزئی
-	۲۱	۲۰۸	۲۲	۲۵۵	۱	۵۱۷	ارسان و وسایط مالی
-	۲۱	۲۰۸	۲	۲۵۵	۱	۵۱۷	حمل و نقل انبارداری و ارتباطات
-	-	-	۲۰	-	-	۲۰	نقل
-	۲	۷۲۱	۴۵۷	۶۰	۱۰	۱۲۳۱	مالیات
-	-	-	۲۱۶	-	-	۲۱۶	خدمات (سرویسها)
-	-	۵	۶۱	۳۱	۱	۹۸	اداری
-	۲	۷۲۵	-	۱	-	۷۲۸	خدمات اجتماعی و صنعتی و ساختمانی
-	-	-	-	۸	-	۸	خدمات تفریحی
-	-	۱۴۲	۴	۲	-	۱۴۸	خدمات شخصی
۴۷۲	-	-	-	-	-	۴۷۲	فعالیتهایکه بطور کلی توضیح نشده
۳	۱۹۹	۱۷۴۱	۷	۳۴۲	۹	۲۳۰۱	جمع از ده ساله بیلای
۲	۱۱۷	۳۱	-	۱۵۱	۱	۳۶۰	کشاورزی - جنگلبانی - شکار - ماهیگیری
۲	۱۱۷	۳۱	-	۱۵۱	۱	۳۶۰	سولات کشاورزی و دامی
-	۲۶	۲۸۲	-	۱۸۶	-	۴۹۴	تولیدات صنعتی و نماسازی
-	۴	۶۴	-	۵۶	-	۱۵۴	صنایع نساجی
-	-	۳	-	۸	-	۱۱	صنایع گش سازی و سایر پوششها و اشیاء ساخته شده از محصولات
-	۲۰	۱۸۵	-	۱۲۰	۴	۳۲۵	صنایع چوب و چوب پنبه (بغیر از صنعت میل) صنایع محصولات معدنی غیر فلزی (بغیر از محصولات نفت و ذغال سنگ)
-	۲	-	-	۲	-	۴	تجهیزات
-	-	۱	-	۱	-	۲	تجهیزات کلی و جزئی

بند جدول شماره ۱- طبقات فعالیت صنعتی بر حسب وضع اشتغال و جنس در جمعیت شافل بکارزده ساله بهای حوزه سرشماری ایران شهر: آبانماه ۱۳۳۵ (نوامبر ۱۹۵۶)

طبقات فعالیت صنعتی و جنس	جمع شافلین	کارفرما	کارکنانیکه برای خود کار میکنند	مستخدم دولت	مزد بگیر	کارکنان خانوادگی بدون مزد	وضعیت اظهار نشده
کل حوزه سرشماری ایران شهر							
بقیه زن							
محل و نقل انبارداری و ارتباطات	۱۱	-	۳	-	۶	۲	-
نقل	۱۱	-	۲	-	۶	۲	-
خدمات (سروسها)	۱۴۲۹	-	۱	۶	۱۴۱۸	۴	-
ات (دولتی)	۱	-	-	۱	-	-	-
ات اجتماعی خدمات تجاری و صنعتی و ساختمانی	۸	-	۱	-	۲	-	-
ات شخصی	۱۴۲۰	-	-	-	۱۴۱۶	۴	-
مالیهاییکه بطورکافی توضیح نشده	۵	-	-	۱	۳	-	۱
شهر ایران شهر							
مرد و زن							
معارف ساله بهای	۱۱۷۹	۷	۴۱۲	۲۴۲	۳۶۳	۱۱	۱۳۶
موزی - جنگلیان - شمار - ماهگیری	۴۴۲	۶	۲۸۴	۱	۱۳۲	۱۹	-
ات کشاورزی و دامی	۴۳۹	۶	۲۸۲	۱	۱۳۱	۱۹	-
نی و قطع اشجار	۲	-	۲	-	۱	-	-
بداات صنعتی و نو سازی	۶۹	-	۴۷	-	۲۲	-	-
مواد غذایی (غیر از آشامیدنیها)	۱۳	-	۵	-	۸	-	-
نساجی	۱	-	۱	-	-	-	-
کفش سازی و سایر پوششها و امیاشاخته شده از -	۱۹	-	۱۴	-	۵	-	-
چوب و چوب پنبه (بشیراز صنعت میل)	۶	-	۸	-	۱	-	-
محصولات فلزی (بشیراز ماشین آلات و لوازم حمل و نقل)	۲۱	-	۱۴	-	۷	-	-
لوازم و وسایل نقلیه	۲	-	۲	-	۱	-	-
تفرقه	۳	-	۳	-	-	-	-
نشان	۸۸	-	۶	۱	۸۱	-	-
رت	۶۷	۱	۶۰	۳	۳	-	-
لبن و جزئی	۱۳	-	۶۰	-	۳	-	-
مابیموسسات مالی	۴	۱	-	۳	-	-	-
نقل انبارداری و ارتباطات	۳۱	۱	۴	۱۱	۱۵	-	-
ت	۲۱	-	۴	۲	۱۵	-	-
ت	۱۰	۱	-	۱	-	-	-
ات (سروسها)	۳۱۵	-	۱۱	۲۲۴	۸۰	-	-
دولتی	۱۹۵	-	-	۱۹۵	-	-	-
جشنای خدمات تجاری و صنعتی و ساختمانی	۳۶	-	۶	۲۹	۱	-	-
شخصی	۸۴	-	۵	-	۷۹	-	-
شهاییکه بطورکافی توضیح نشده	۱۶۷	-	-	۱	۳۰	-	۱۳۶
مرد							
زده ساله بهای	۱۱۲۱	۷	۴۰۲	۲۳۸	۳۱۶	۱۹	۱۳۵
زی - جنگلیان - شمار - ماهگیری	۴۳۹	۶	۲۸۱	۱	۱۳۲	۱۹	-

رد شماره ۱ - طبقات فعالیت صنعتی بر حسب وضع اشتغال رجنس در جمعیت ناغل بکارزده ساله بهای حوزه مرشعاری ایران شهره آبانماه ۱۳۲۵ (نوامبر ۱۳۲۶)

طبقات فعالیت صنعتی رجنس	جمع شاغلین	کارفرما	کارکنانیکه برای خود کار میکنند	مستخدم دولت	مزد بگیر	کارکنان خانوادگی بدون مزد	وضعیت اظهار شده
شهر ایران شهر							
بقیه سرک							
طرح اشجار	۳	-	۲	-	۱	-	-
صنعتی و نسازی	۶۶	-	۴۴	-	۲۲	-	-
غذائی (غییر از شامبند نیها)	۱۳	-	۵	-	۸	-	-
سازى وساير پوششها و اشيا ساخته شده از	۱۸	-	۱۳	-	۵	-	-
ت	۸	-	۷	-	۱	-	-
پارچوب پنبه (غییر از صنعت میل)	۲۱	-	۱۴	-	۷	-	-
مولات فلزی (غییر از ماشین آلات و لوازم حمل و نقل)	۳	-	۲	-	۱	-	-
زیر وسايل نقلیه	۳	-	۳	-	-	-	-
قیه	۳	-	-	-	-	-	-
ان	۸۸	-	۶۱	۱	۲۶	-	-
ب	۶۷	۱	۶۰	۳	۳	-	-
د و جزئی	۶۳	-	۶۰	۲	۱	-	-
ایروسماط مالی	۴	۱	-	-	-	-	-
و نقل انبارداری و ارتباطات	۶۱	-	۴	۱۲	۱۵	-	-
س	۲۱	-	-	۲	۱۵	-	-
ت	۱۰	-	-	۱۰	-	-	-
ث	۲۶۴	-	۱۱	۲۲۰	۲۳	-	-
مات (سرویسها)	۱۹۴	-	-	۱۹۴	-	-	-
دولتی	۳۳	-	۶	۲۶	۱	-	-
اجتماعی خدمات تجاری و صنعتی و ساختمان	۳۷	-	۵	-	۳۲	-	-
شخصی	۱۶۱	-	-	۱	۲۰	-	۱۳۵
لیتھاٹیک بطورکافی توضیح نشده							
زین	۵۸	-	۶	۴	۴۷	-	۱
مع ازده ساله بهایلا	۳	-	۳	-	-	-	-
ماورزی - جنگلیان - شمار - ماهگیری	۳	-	۳	-	-	-	-
لات کشاورزی و دامی	۳	-	۳	-	-	-	-
زیدات صنعتی و نسازی	۱	-	۱	-	-	-	-
ت نساجی	۱	-	۱	-	-	-	-
ت کفش سازی و سایر پوششها و اشيا ساخته شده از	۱	-	۱	-	-	-	-
ت سرجات	۱	-	۱	-	-	-	-
ت چوب و چوب پنبه (غییر از صنعت میل)	۵۱	-	-	۱	۴۷	-	-
خدمات (سرویسها)	۱	-	-	۱	-	-	-
مات دولتی	۳	-	-	۲	۱	-	-
مات اجتماعی خدمات تجاری و صنعتی و ساختمان	۴۷	-	-	-	۴۷	-	-
مات شخصی	۱	-	-	-	-	-	۱
فعالیتهاٹیک بطورکافی توضیح نشده							

۰۲۶ - ۰۴۵ - ۰۴۴ - ۰۰۵ - ۰۲۳ - ۰۲۵ - ۰۰۳ - ۰۰۱ - ۰۱

- ول شماره ۱۱ - طبقات فعالیت صنعتی و جنس در جمعیت شاغل بکارزده ساله بهایای حوزه سرشماری ابرانشهر: آبانماه ۱۳۳۰ تا اسفندماه ۱۳۳۰

وضعیت اشتهار	کارکنان خانوارگی بدون مزد	مزد بگیر	مستخدم دولت	کارکنانیکه برای خود کار میکنند	کارفرما	جمع شاغلین	طبقات فعالیت صنعتی و جنس
							<u>کل حوزه سرشماری ابرانشهر</u> <u>مردون</u>
۴۸۲	۴۴۴	۵۴۶۷	۵۵۶	۱۹۰۸۵	۱۰۷	۳۰۱۴۰	جمع ازده ساله بهایا
۰	۴۳۵۲	۲۴۱۲	۲	۱۸۰۶۶	۱۰۲	۲۴۹۴۱	کشاورزی - جنگلانی - شکار - ماهگیری
۰	۴۳۵۲	۲۴۱۰	۲	۱۸۰۶۴	۱۰۲	۲۴۹۳۷	محصولات کشاورزی و دامی
-	-	۲	-	۲	-	۴	جنگلانی و قطع اشجار
-	-	۴۱	۴۱	۲۹۵	-	۸۶۷	تولیدات صنعتی و نوسازی
-	-	۸	-	۰	-	۱۳	صنعت مواد غذایی (غیر از آشامیدنیها)
-	-	-	۴۸	-	-	۴۸	صنعت دخانیات
-	-	۱۷	-	۶۲	-	۱۶۸	صنعت نساجی
-	۱	-	-	-	-	-	صنعت کفتر سازی و سایر پوششها و انبیا ساخته شده از منسوجات
-	-	۹	-	۲۲	-	۳۱	صنعت چوب و چوب پنبه (غیر از صنعت میل)
-	۲۲	۲۱۲	-	۱۱۲	-	۳۹۷	صنعت محصولات معدنی غیر فلزی (غیر از محصولات نفت و ذغال سنگ)
-	۸	-	-	۱۱	-	۱۹	صنعت محصولات فلزی (غیر از ماشین آلات و لوازم حمل و نقل)
-	۳	۳۵	-	۸۵	-	۱۱۶	صنعت لوازم و وسایل نقلیه
-	-	۱	-	۲	-	۳	صنعت متفرقه
-	۳	۹	۱	۴۶	-	۵۹	ساختمان
-	-	۱۵۶	۱۲	۲۴	۱	۱۹۳	برق - گاز - آب و سردسهای بهداشتی
-	-	۹	-	-	-	۹	آب و سردسهای بهداشتی
-	-	۹	-	-	-	۹	تجارت
-	۲	۱۰	۳	۲۹۹	۱	۳۱۵	بارتگلی و جزئی
-	۲	۱۰	-	۲۹۹	-	۳۱۱	کجاها و سایر موسسات مالی
-	-	-	۳	-	۱	۴	حمل و نقل انبارداری و ارتباطات
-	۲۳	۲۱۴	۱۲	۲۵۸	۱	۵۲۸	حمل و نقل
-	۲۳	۲۱۴	۲	۲۵۸	۱	۵۰۸	تلفن
-	-	-	۲۰	-	-	۲۰	خدمات (سردسها)
-	۶	۲۱۴۹	۴۶۳	۴۱	۱	۲۶۶۰	خدمات دولتی
-	-	-	۳۱۷	-	-	۳۱۷	خدمات اجتماعی خدمات تجاری و صنعتی و ساختمانی
-	-	۷	۶۶	۲۲	۱	۱۰۶	خدمات تفریحی
-	-	۱	-	۱	-	۲	خدمات شخصی
-	۶	۲۱۴۱	-	۸	-	۲۱۵۵	فعالیتهایکه بطورکافی توضیح نشده
۴۷۷	-	۱۱۶	۵	۲	-	۶۳۰	مرد
							<u>مرد</u>
۴۷۹	۴۲۴۴	۴۷۲۶	۵۴۹	۱۸۷۱۲	۹۸	۲۷۸۳۹	جمع ازده ساله بهایا
۳	۴۱۸۶	۲۲۸۱	۲	۱۷۹۱۵	۹۴	۲۴۰۵۱	کشاورزی - جنگلانی - شکار - ماهگیری
۳	۴۱۸۶	۲۲۷۹	۲	۱۷۹۱۳	۹۴	۲۴۰۵۷	محصولات کشاورزی و دامی
-	-	۲	-	۲	-	۴	جنگلانی و قطع اشجار
-	-	۲۳	۲۳	۲۰۹	-	۲۷۰	تولیدات صنعتی و نوسازی
-	-	۸	-	۰	-	۱۳	صنعت مواد غذایی (غیر از آشامیدنیها)

بقیه جدول شماره ۱ - طبقات فعالیت صنعتی بر حسب وضع اقتصادی و درصد جمعیت شاغلین پانزده ساله بی‌لای حوزه سرشماری ایران شهر: آبان ماه ۱۳۳۵ (توامبر ۱۹۵۶)

وضعیت اظهارشا	کارکنان خانوادگی بدون مزد	مزد بگیر	مستخدم دولت	کارکنانیکه برای خود کار میکنند	کارفرما	جمع شاغلین	طبقات فعالیت صنعتی و توسازی
							<u>کل حوزه سرشماری ایران شهر</u>
							<u>بقیه سرود</u>
-	-	-	۴۸	-	-	۴۸	صنعت دخانیات
-	۵	۳	-	۶	-	۱۴	صنعت نساجی
-	-	۶	-	۱۴	-	۲۰	صنعت کفش سازی و سایر پوششها و اشیاء ساخته شده از منسوجات
-	۳	۲۷	-	۴۲	-	۷۲	صنعت چوب و چوب پنبه (بغیر از صنعت میل)
-	۶	-	-	۶	-	۱۵	صنایع محصولات معدنی غیر فلزی (بغیر از محصولات نفت و ذغال سنگ)
-	۶	۳۵	-	۸۵	-	۱۲۶	صنایع محصولات فلزی (بغیر از ماشین آلات و لوازم حمل و نقل)
-	-	۱	-	۲	-	۳	صنعت لوازم و وسایل نقلیه
-	۳	۹	۱	۴۶	-	۵۹	صنایع متفرقه
-	-	۱۵۶	۱۲	۲۴	۱	۱۶۳	ساختن
-	-	۱	-	-	-	۱	برق - گاز - آب و سرویسهای بهداشتی
-	-	۱	-	-	-	۱	آب و سرویسهای بهداشتی
-	۲	۹	۳	۲۶۸	۱	۲۸۳	تجارت
-	۲	۱	-	۲۶۸	-	۲۷۱	جارت کلی و جزئی
-	-	-	۳	-	۱	۴	انگها و سایر موسسات مالی
-	۳۱	۲۰۸	۲۲	۲۵۵	۱	۵۱۷	حمل و نقل انبارداری و ارتباطات
-	۳۱	۲۰۸	۲	۲۵۵	۱	۴۶۷	میل و نقل
-	-	-	۲۰	-	-	۲۰	رابطات
-	۲	۷۳۱	۴۵۷	۴۰	۱	۱۲۳۱	خدمات (سرویسها)
-	-	-	۲۹۶	-	-	۲۹۶	خدمات دولتی
-	-	۵	۶۱	۳۱	۱	۹۸	خدمات اجتماعی و صنعتی و ساختمانی
-	-	۱	-	۱	-	۲	خدمات تفریحی
-	۲	۷۳۵	-	۸	-	۷۳۵	خدمات شخصی
(۷۱)	-	۱۴۲	۴	۲	-	۱۴۵	فعالیهائی که بطورکافی توضیح نشده
							<u>ز</u>
۲	۱۶۱	۱۷۴۱	۷	۳۴۲	۹	۲۳۰۱	جمع ازرده ساله بی‌لای
۲	۱۶۷	۲۱	-	۱۵۱	۱	۳۶۰	کشاورزی - جنگلبانی - شکار - ماهیگیری
۲	۱۶۷	۲۱	-	۱۵۱	۱	۳۶۰	محصولات کشاورزی و دامی
-	۲۱	۷۸۲	-	۱۸۶	-	۹۹۴	تولیدات صنعتی و توسازی
-	۴	۹۴	-	۵۶	-	۱۵۴	صنعت نساجی
-	-	۳	-	۸	-	۱۱	صنعت کفش سازی و سایر پوششها و اشیاء ساخته شده از منسوجات
-	۲۰	۱۸۵	-	۱۲۰	۴	۳۲۵	صنعت چوب و چوب پنبه (بغیر از صنعت میل)
-	۲	-	-	۲	-	۴	صنایع محصولات معدنی غیر فلزی (بغیر از محصولات نفت و ذغال سنگ)
-	-	۱	-	۱	-	۲	تجارت
-	-	۱	-	۱	-	۲	تجارت کلی و جزئی

بده جدول شماره ۱۴ - طبقات فعالیت صنعتی برحسب وضع اشتغال و جنس در جمعیت شاغل به کار از ده ساله به بالای حوزه سرشماری ایران شهر: آبانماه ۱۳۳۰ (نوامبر ۱۹۵۶)

وضعیت اظهارنامه	کارکنان خانوادگی بدون مزد	مزد بگیر	مستخدم دولت	کارکنانیکه برای خود کار میکنند	کارفرما	جمع شاغلین	طبقات فعالیت صنعتی و جنس
							کل حوزه سرشماری ایران شهر
							بنیه زن
-	۲	۶	-	۳	-	۱۱	حمل و نقل انبارداری و ارتباطات
-	۲	۶	-	۳	-	۱۱	حمل و نقل
-	۴	۱۴۱۸	۶	۱	-	۱۴۲۹	خدمات (سرویسها)
-	-	-	۱	-	-	۱	خدمات (دولتی)
-	-	۲	۵	۱	-	۸	خدمات اجتماعی خدمات تجاری و صنعتی و ساختمانی
-	۴	۱۴۱۶	-	-	-	۱۴۲۰	خدمات شخصی
۱	-	۳	۱	-	-	۵	فعالیتها نیکه بطورکافی توضیح نشده
							شهر ایران شهر
							مرد و زن
۱۳۶	۱۹	۲۶۳	۲۴۲	۴۱۲	۷	۱۱۲۹	جمع از ده ساله به بالا
-	۱۹	۱۳۲	۱	۲۸۴	۶	۴۴۲	کشاورزی - جنگلی - شکار - ماهیگیری
-	۱۹	۱۳۱	۱	۲۸۲	۶	۴۲۹	محصولات کشاورزی و دامی
-	-	۱	-	۲	-	۳	جنگلی و قطع اشجار
-	-	۲۴	-	۴۷	-	۶۹	تولیدات صنعتی و نساجی
-	-	۸	-	۵	-	۱۳	صنعت مواد غذایی (غیر از آشامیدنیها)
-	-	-	-	۱	-	۱	صنعت نساجی
-	-	-	-	-	-	-	صنعت کف سازی وسایر پوششها و اشیاء ساخته شده از نسوجات
-	-	۵	-	۱۴	-	۱۹	صنعت چوب و چوب پنبه (بغیر از صنعت میل)
-	-	۱	-	۸	-	۹	نایب محصولات فلزی (بغیر از ماشین آلات و لوازم حمل و نقل)
-	-	۷	-	۱۴	-	۲۱	صنعت لوازم روساخت نقلیه
-	-	۱	-	۲	-	۳	نایب مفرقه
-	-	-	-	۲	-	۲	ساختمان
-	-	۸۱	۱	۶	-	۸۸	تجارت
-	-	۳	۳	۶۰	۱	۶۷	بارت کفی و جزئی
-	-	۳	-	۶۰	-	۶۳	تکها وسایر موسسات مالی
-	-	-	۳	-	۱	۴	حمل و نقل انبارداری و ارتباطات
-	-	۱۵	۱۱	۴	۱	۳۱	ل و نقل
-	-	۱۵	۲	۴	-	۲۱	نایب
-	-	-	۱	-	۱	۱۰	خدمات (سرویسها)
-	-	۸۰	۲۴۴	۱۱	-	۳۱۵	خدمات دولتی
-	-	-	۱۱۵	-	-	۱۱۵	خدمات اجتماعی خدمات تجاری و صنعتی و ساختمانی
-	-	۷۹	۲۹	۵	-	۸۴	خدمات شخصی
۱۳۶	-	۳۰	۱	-	-	۱۶۷	فعالیتها نیکه بطورکافی توضیح نشده
							مرد
۱۳۰	۱۹	۳۱۶	۲۳۸	۴۰۶	۷	۱۱۲۹	جمع از ده ساله به بالا
-	۱۹	۱۳۲	۱	۲۸۱	۶	۴۳۹	کشاورزی - جنگلی - شکار - ماهیگیری
-	-	-	-	-	-	-	محصولات کشاورزی و دامی

بقیه جدول شماره ۱۱ - طبقات فعالیت صنعتی بر حسب وضع اشتغال و جنس و جمعیت شاغلین با رازده ساله به بالای حوزه سرشماری ایران شهر: آبان ماه ۱۳۳۵ (نوامبر ۱۹۵۶)

وضع و اظهار	کارکنان خانوادگی بدون مزد	مزد بگیر	مستخدم دولت	کارکنانیکه برای خود کار میکنند	کارفرما	جمع شاغلین	طبقات فعالیت صنعتی و جنس
							<u>شهر ایران شهر</u>
							<u>بقیه مرد</u>
-	-	۱	-	۲	-	۲	چنگلیانی و قطع اشجار
-	-	۲۲	-	۴۴	-	۶۶	تولیدات صنعتی و نساجی
-	-	۸	-	۵	-	۱۳	صنعت مواد غذایی (غیر از آشامیدنیها)
-	-	۵	-	۱۲	-	۱۸	صنعت کفش سازی و سایر پوششها و اثاثیه ساخته شده از منسوجات
-	-	۱	-	۷	-	۸	صنعت چوب و چوب پنبه (غیر از صنعت میل)
-	-	۷	-	۱۴	-	۲۱	صنایع محصولات فلزی (غیر از ماشین آلات و لوازم حمل و نقل)
-	-	۱	-	۲	-	۳	صنعت لوازم و وسایل نقلیه
-	-	-	-	۳	-	۳	صنایع متنفرقه
-	-	۸۱	۱	۶	-	۸۸	ساختن
-	-	۳	۳	۶۰	۱	۶۷	تجارت
-	-	۳	-	۶۰	-	۶۳	تجارت کلی و جزئی
-	-	-	۳	-	۱	۴	بانکها و سایر موسسات مالی
-	-	۱۵	۱۲	۴	-	۳۱	حمل و نقل انبارداری و ارتباطات
-	-	۱۵	۲	۴	-	۲۱	حمل و نقل
-	-	-	۱۰	-	-	۱۰	ارتباطات
-	-	۲۲	۲۲۰	۱۱	-	۲۶۳	خدمات (سرویسها)
-	-	-	۱۶۴	-	-	۱۶۴	خدمات دولتی
-	-	۱	۲۶	۶	-	۳۴	خدمات اجتماعی و ساختمانی
-	-	۲۲	-	۵	-	۲۷	خدمات شخصی
۱۳۵۰	-	۳۰	۱	-	-	۱۶۶	فعالیتها نیک بطورکافی توضیح نشده
							<u>زین</u>
۱	-	۴۷	۴	۱	-	۵۸	جمع ازده ساله به بالا
-	-	-	-	۳	-	۳	کشاورزی - چنگلیانی - شکار - ماهیگیری
-	-	-	-	۳	-	۳	محصولات کشاورزی و دامی
-	-	-	-	۳	-	۳	تولیدات صنعتی و نساجی
-	-	-	-	۱	-	۱	صنعت نساجی
-	-	-	-	۱	-	۱	صنعت کفش سازی و سایر پوششها و اثاثیه ساخته شده از منسوجات
-	-	-	-	۱	-	۱	صنعت چوب و چوب پنبه (غیر از صنعت میل)
-	-	۴۷	۴	-	-	۵۱	خدمات (سرویسها)
-	-	-	۱	-	-	۱	خدمات دولتی
-	-	-	۳	-	-	۳	خدمات اجتماعی و ساختمانی
-	-	۴۷	-	-	-	۴۷	خدمات شخصی
۱	-	-	-	-	-	۱	فعالیتها نیک بطورکافی توضیح نشده

جدول شماره ۱۰- تعداد نفقات خانوار بر حسب تعداد افراد با سواد هر خانوار در حوزه سرشماری ایران شهر: آبان ماه ۱۳۳۵ (تراکم سر ۱۱۵۶)

تعداد خانوار بر حسب تعداد افراد با سواد					کلیه خانوارها		نفقات خانوار	
اغلباً بیشتر			مجموع		چند درصد	تعداد		
۲	۱	چند درصد	جمع	چند درصد	تعداد	چند درصد	تعداد	
کل حوزه سرشماری ایران شهر								
مجموع خانوارها								
۱	۲۰۸۱	۱۱۷۶۵	۱۰۰/۰	۱۱۵۹۰	۱۰۰/۰	۱۰۰/۰	۲۰۲۳۹	
-	-	۲۷۶	۱/۴	۲۷۶	۲۵/۷	۱۶۷	۲/۲	۴۴۲
-	۷۱	۲۶۸۰	۱۴/۱	۲۷۵۱	۲۷/۱	۱۷۶	۱۴/۵	۲۱۲۷
۸	۲۷۷	۳۱۸۳	۱۷/۸	۳۴۷۸	۳۰/۸	۱۳۵	۱۷/۱	۳۶۱۳
۳	۲۲۹	۲۵۴۷	۲۰/۲	۳۱۶۶	۱۵/۱	۱۸	۲۰/۰	۴۰۴۷
۶	۳۶۱	۲۹۲۲	۱۷/۴	۳۳۹۱	۷/۶	۴۹	۱۷/۰	۳۴۴۸
۷	۳۴۱	۱۹۸۴	۱۷/۵	۲۴۴۰	۲/۳	۱۵	۱۲/۱	۲۴۵۵
۲	۴۷۸	۱۱۰۸	۷/۵	۱۴۷۸	۰/۱	۶	۷/۳	۱۴۸۴
۵	۱۶۸	۵۴۱	۴/۱	۷۹۴	۰/۲	۱	۳/۱	۷۹۵
۴	۷۸	۲۴۴	۱/۱	۳۶۸	۰/۲	۱	۱/۸	۳۶۹
۹	۱۷۸	۳۰۰	۲/۶	۶۵۷	۰/۲	۱	۳/۳	۶۵۸
میانة نفقات خانوار								
۱	۵/۵	۴/۱	-	۴/۳	-	۲/۴	-	۴/۳
شهر ایران شهر								
مجموع خانوارها								
۵	۱۱۲	۶۵۷	۱۰۰/۰	۷۹۴	-	۵۵	۱۰۰/۰	۸۴۹
-	-	۳۹	۴/۹	۳۹	۰	۱	۵/۷	۴۸
-	۹	۱۱۳	۱۵/۴	۱۲۲	۰	۱۸	۱۶/۵	۱۴۰
۲	۱۵	۱۲۹	۱۸/۴	۱۴۶	۰	۱۰	۱۸/۴	۱۵۶
۱	۲۲	۱۵۴	۲۲/۳	۱۷۷	۰	۱۶	۲۲/۵	۱۸۹
۶	۲۰	۱۰۳	۱۶/۲	۱۲۹	۰	۳	۱۵/۵	۱۲۲
-	-	۵۸	۹/۷	۷۷	۰	۲	۱/۳	۷۹
۳	۱۶	۳۲	۶/۴	۴۱	-	۱	۶/۱	۵۲
۴	۱۵	۱۶	۲/۸	۲۲	-	-	۲/۶	۲۲
۲	۴	۱۶	۲/۸	۲۲	-	-	۲/۹	۱۸
۷	۵	۱	۱/۶	۱۲	-	-	۱/۵	۱۲
۳	۱	۴	۱/۶	۱۲	-	-	-	۱۲
میانة نفقات خانوار								
۵	۵/۰	۳/۸	-	۴/۰	-	۰	-	۳/۹
بقیه نقاط حوزه سرشماری ایران شهر								
مجموع خانوارها								
۱۱	۱۹۷۷	۱۱۱۰۸	۱۰۰/۰	۱۸۷۹۱	۱۰۰/۰	۵۹۴	۱۰۰/۰	۱۱۳۶۰
-	-	۲۳۷	۱/۲	۲۳۷	۲۶/۶	۱۵۸	۱/۰	۳۶۵
-	۶۲	۲۵۶۷	۱۴/۰	۲۶۲۹	۲۶/۱	۱۵۸	۱۴/۴	۲۷۸۷
۱۶	۲۱۲	۳۰۵۴	۱۷/۷	۳۲۳۲	۲۱/۰	۱۲۵	۱۷/۸	۳۴۵۷
۷۲	۳۰۷	۳۳۹۳	۲۰/۱	۳۷۷۲	۱۴/۴	۸۶	۱۹/۱	۳۸۵۸
۱۰	۳۴۱	۲۸۱۹	۱۷/۴	۳۲۷۰	۷/۷	۴۶	۱۷/۱	۳۳۱۶
-	-	۱۹۲۱	۱۲/۶	۲۳۹۳	۲/۲	۱۳	۱۲/۳	۲۳۷۶
۸۸	۲۱۳	۱۰۷۶	۷/۶	۱۴۱۷	۰/۸	۵	۷/۴	۱۴۳۲
۸۳	۱۶۴	۵۲۵	۳/۱	۳۷۲	۰/۲	۱	۴/۰	۳۷۳
۶۲	۷۳	۲۱۵	۱/۱	۳۵۰	۰/۲	۱	۱/۸	۳۵۱
۷۶	۱۷۲	۲۱۶	۳/۴	۲۴۴	۰/۲	۱	۳/۳	۲۴۵
میانة نفقات خانوار								
۲/۲	۵/۵	۴/۱	-	۳/۱	-	۲/۴	-	۴/۳

۵- در مواردیکه جمع کمتر از ۱۰۰ باشد چند درصد نشان داده نشده است.

جدول شماره ۱۶ - تعداد نفقات خانوار بر حسب تعداد افراد شامل بکارگران خانوار و حوزه سرشماری ایران شهر (آبان تا ۱۳۳۵) (نوامبر ۱۹۵۶)

تعداد خانوار بر حسب تعداد افراد شامل بکار				فیج		کلیه خانوارها		نفقات خانوار
تعداد	چند درصد	جمع	چند درصد	تعداد	چند درصد	تعداد		
کل حوزه سرشماری ایران شهر								
۲۱۶	۱۱۶	۱۰۰٪	۱۲۵۸	۱۰۰٪	۱۸۶۸۱	۱۰۰٪	۲۰۲۳۹	مجموع خانوارها
-	۱۴	۳٪	۴۱	۳٪	۲۶۹	۱٪	۴۴۳	خانوار ۱ نفری
۱۸	۸۴	۸٪	۱۰۲	۸٪	۲۸۲۵	۱۴٪	۲۹۲۷	خانوار ۲ نفری
۱۲	۱۲۸	۱۲٪	۱۵۵	۱۲٪	۳۴۵۸	۱۷٪	۲۶۱۳	خانوار ۳ نفری
۳۱	۱۶۰	۱۶٪	۲۰۵	۱۶٪	۳۸۹۲	۲۰٪	۴۰۴۷	خانوار ۴ نفری
۴۱	۱۶۴	۱۷٪	۲۱۵	۱۷٪	۳۲۳۳	۱۷٪	۳۴۴۸	خانوار ۵ نفری
۳۷	۱۲۸	۱۶٪	۲۰۲	۱۶٪	۲۲۵۲	۱۲٪	۲۴۵۵	خانوار ۶ نفری
۴۱	۷۱	۱۱٪	۱۴۰	۷٪	۱۳۴۴	۷٪	۱۴۸۴	خانوار ۷ نفری
۱۵	۴۶	۵٪	۷۴	۳٪	۷۲۱	۳٪	۷۶۵	خانوار ۸ نفری
۸	۲۴	۳٪	۴۲	۱٪	۳۲۷	۱٪	۳۶۹	خانوار ۹ نفری
۱۳	۳۶	۶٪	۷۶	۳٪	۵۷۶	۳٪	۶۵۸	خانوار ۱۰ نفری یا بیشتر
۵٪	۴٪	-	۵٪	-	۴٪	-	۴٪	بیانه نفقات خانوار
شهر ایران شهر								
۸۰	۱۸۸	۱۰۰٪	۳۲۴	۱۰۰٪	۵۲۵	۱۰۰٪	۸۴۹	مجموع خانوارها
-	۱۷	۵٪	۱۷	۵٪	۳۱	۵٪	۴۸	خانوار ۱ نفری
۱۱	۲۵	۱۱٪	۲۶	۱۱٪	۱۰۴	۱۶٪	۱۴۰	خانوار ۲ نفری
۴	۳۳	۱۲٪	۴۰	۱۲٪	۱۱۶	۱۸٪	۱۵۶	خانوار ۳ نفری
۱۱	۴۱	۲۱٪	۷۰	۲۲٪	۱۱۹	۲۲٪	۱۸۹	خانوار ۴ نفری
۱۳	۳۵	۱۶٪	۵۲	۱۵٪	۸۰	۱۵٪	۱۲۲	خانوار ۵ نفری
۱۲	۱۸	۱۳٪	۴۴	۱۳٪	۳۵	۶٪	۷۶	خانوار ۶ نفری
۱۲	۱۰	۶٪	۳۲	۳٪	۲۰	۴٪	۵۲	خانوار ۷ نفری
۴	۷	۳٪	۱۲	۳٪	۱۰	۲٪	۲۲	خانوار ۸ نفری
۳	۱	۲٪	۱۰	۱٪	۸	۱٪	۱۸	خانوار ۹ نفری
۲	۱	۳٪	۱۱	۰٪	۲	۱٪	۱۳	خانوار ۱۰ نفری یا بیشتر
۴٪	۴٪	-	۴٪	-	۳٪	-	۳٪	بیانه نفقات خانوار
بقیه نقاط حوزه سرشماری ایران شهر								
۱۳۶	۷۳۸	۱۰۰٪	۹۳۴	۱۰۰٪	۱۸۱۵۶	۱۰۰٪	۱۱۳۹۰	مجموع خانوارها
-	۲۷	۳٪	۲۷	۳٪	۳۶۸	۲٪	۳۶۵	خانوار ۱ نفری
۷	۵۶	۷٪	۶۶	۷٪	۲۷۲۱	۱۴٪	۲۷۸۷	خانوار ۲ نفری
۸	۱۰۰	۱۳٪	۱۱۵	۱۲٪	۳۳۴۲	۱۷٪	۳۴۵۷	خانوار ۳ نفری
۱۲	۱۱۹	۱۴٪	۱۳۵	۱۴٪	۲۷۲۳	۱۴٪	۲۸۵۸	خانوار ۴ نفری
۱۸	۱۲۹	۱۷٪	۱۶۳	۱۷٪	۲۱۵۲	۱۲٪	۲۳۱۶	خانوار ۵ نفری
۲۵	۱۲۰	۱۶٪	۱۵۸	۱۶٪	۲۲۱۸	۱۲٪	۲۳۷۶	خانوار ۶ نفری
۲۹	۶۹	۱۱٪	۱۰۸	۷٪	۱۳۴۴	۷٪	۱۴۳۲	خانوار ۷ نفری
۱۱	۳۶	۶٪	۶۲	۳٪	۷۱۱	۴٪	۷۷۳	خانوار ۸ نفری
۵	۲۳	۳٪	۳۲	۱٪	۲۱۹	۱٪	۳۵۱	خانوار ۹ نفری
۱۱	۳۸	۵٪	۶۸	۳٪	۵۷۷	۳٪	۶۴۵	خانوار ۱۰ نفری یا بیشتر
۶٪	۴٪	-	۵٪	-	۴٪	-	۴٪	بیانه نفقات خانوار

* - در مواردیکه جمع کمتر از ۱۰۰ باشد چند درصد میان نشان داده نشود.

۰۱ - ۸ - ۴۰ - ۴۴ - ۴۵

جدول شماره ۱۷ - صنایع خانگی در حوزه سرشماری ایران شهر - آبانماه ۱۳۳۵ (نوامبر ۱۹۵۶)

چند درصد	تعداد	صنایع خانگی	چند درصد	تعداد	صنایع خانگی
					کل حوزه سرشماری ایران شهر
-	-	تهیه و تولید مواد غذایی	۱۰۰ / ۰	۲۷۰	جمع صنایع خانگی
-	-	رژین کتبی نباتی (غیر خوراکی)	-	-	تهیه و تولید قالی و گلیم و زلیق و غیره
-	-	تهیه و تولید صابون و شمع	۲ / ۶	۲۴	پارچه بافی و ریسمان و عمل آوردن نخ
-	-	سایر صنایع خانگی	۲ / ۴	۲۳	بنه و برنج پاک کنی و آسیا کردن غلات
-	-	میانگین تعداد صنایع خانوار در خانوارها طبقه	۲ / ۸	۵۲	تهیه و تولید مسوجات و کفش
-	-	دارای یک صنعت یا بیشتر هستند	۲ / ۱	۱۴	تهیه و تولید مواد غذایی
-	-		۴۰ / ۶	۲۷۲	رژین کتبی نباتی (غیر خوراکی)
-	-		۰ / ۱	۱	تهیه و تولید صابون و شمع
-	-	بقیه نقاط حوزه سرشماری ایران شهر	-	-	سایر صنایع خانگی
۱۰۰ / ۰	۲۷۰	جمع صنایع خانگی	۴۲ / ۴	۲۸۴	
					شهر ایران شهر
۲ / ۶	۲۴	تهیه و تولید قالی و گلیم و زلیق و غیره	-	-	تهیه و تولید قالی و گلیم و زلیق و غیره
۲ / ۴	۲۳	پارچه بافی و ریسمان و عمل آوردن نخ	-	-	پارچه بافی و ریسمان و عمل آوردن نخ
۲ / ۸	۵۲	بنه و برنج پاک کنی و آسیا کردن غلات	-	-	بنه و برنج پاک کنی و آسیا کردن غلات
۲ / ۱	۱۴	تهیه و تولید مسوجات و کفش	-	-	تهیه و تولید مسوجات و کفش
۴۰ / ۶	۲۷۲	تهیه و تولید مواد غذایی	-	-	تهیه و تولید مواد غذایی
۰ / ۱	۱	رژین کتبی نباتی (غیر خوراکی)	-	-	رژین کتبی نباتی (غیر خوراکی)
-	-	تهیه و تولید صابون و شمع	-	-	تهیه و تولید صابون و شمع
۴۲ / ۴	۲۸۴	سایر صنایع خانگی	-	-	سایر صنایع خانگی
-	-	میانگین تعداد صنایع خانوار در خانوارها طبقه	-	-	میانگین تعداد صنایع خانوار در خانوارها طبقه
-	-	دارای یک صنعت یا بیشتر هستند	-	-	دارای یک صنعت یا بیشتر هستند

۵۶ - ۵۵ - ۵۴ - ۵۳ - ۵۲ - ۵۱

جدول شماره ۱۸ - نوع ساختمان بر حسب نوع مصرف در واحدهای مسکونی حوزه سرشماری ایران شهر - آبانماه ۱۳۳۵ (نوامبر ۱۹۵۶)

نوع ساختمان	جمع	خانه ملکی		خانه اجاره‌ای	خانه غیرملکی مجانی	وضع مصرف اظهاری نشده
		تعداد	چند درصد			
کل حوزه سرشماری ایران شهر	۲۰ ۲۳۹	۱۸۲۵	۱/۰	۲۰۸	۲۱۹	۱۷ ۹۸۷
ع واحد های مسکونی						
ش	۲۹	۲	■	۴	۸	۱۵
ش	۳۹	۹	■	-	۶	۲۴
ش	۵۱۹	۳۹	۷/۱	-	۱۰	۴۸۰
ش	۳۸۴	۲۴	۶/۳	-	۱	۳۵۱
ش	۱۳ ۹۹۶	۱ ۲۳۴	۸/۷	۶	۱۰۶	۱۲ ۶۵۷
ر	۳ ۰۳۶	۳۸۹	۱۲/۸	۱۷۸	۵۹	۲ ۴۱۰
ر	۲۳۲	۹	۲/۹	-	۳	۲۱۰
ر	۱ ۲۵۳	۸۱	۶/۵	۶	۱۷	۱ ۱۴۹
ر	۵۰۸	۳۷	۷/۳	-	۱	۴۷۰
ر	۲۳۳	۱۱	۴/۷	۱۴	۵	۲۰۳
شهر ایران شهر						
ع واحد های مسکونی	۸۴۹	۶۱۰	۷۱/۸	۱۶۱	۶۰	۱۸
ش	۸	۲	■	۱	۵	-
ش	۱۲	۷	■	-	۵	-
ش	۱۶	۱۱	■	-	-	-
ش	-	-	-	-	-	-
ش	۳۹۸	۳۷۴	۹۴/۰	۳	۱۲	۱
ش	۳۷۷	۱۹۱	۵۰/۷	۱۴۹	۳۷	-
ش	-	-	-	-	-	-
ش	۱۵	۱۴	■	۱	-	-
ش	-	-	-	-	-	-
ش	۲۰	۳	■	۷	۱	۹
نقاط حوزه سرشماری ایران شهر						
ع واحد های مسکونی	۱۹ ۳۹۰	۱ ۲۱۵	۶/۳	۴۷	۱۵۱	۱۷ ۹۶۹
ش	۲۱	-	-	۳	۳	۱۵
ش	۲۷	۲	■	-	۱	۲۴
ش	۵۱۰	۲۰	۳/۹	-	۱۰	۴۸۰
ش	۳۸۴	۲۴	۶/۳	-	۱	۳۵۱
ش	۱۳ ۵۹۸	۸۵۰	۶/۳	۲	۱۷	۱۲ ۶۴۸
ش	۲ ۶۵۹	۱۹۸	۷/۴	۲۹	۲۲	۲ ۴۱۰
ش	۲۳۲	۹	۲/۹	-	۳	۲۱۰
ش	۱ ۲۳۸	۶۷	۵/۴	۵	۱۷	۱ ۱۴۹
ش	۵۰۸	۳۷	۷/۳	-	۱	۴۷۰
ش	۲۱۳	۸	۲/۸	۷	۴	۱۹۴

مواردیکه جمع کمتر از ۱۰۰ باشد چند درصد نشان داده نمیشود.