



۷۷۱۱

وزارت کشور

آمار عمومی

مقدمه

گزارش مشروح حوزه سرشماری

ایلام

شماره ۱۱۰

مرکز آمار ایران
آرشیو اطلاعات آماری

شهرتویماه ۱۳۳۸

فهرست

HA
 ۱۳۳۰
 ۱۳۳۰
 ۱۳۳۰

شماره جدول	عنوان	صفحه	شماره جدول	عنوان	صفحه
۱۱	در شهر ایلام	۱۱	الف	مقدمه	۱۱
۲۰	در ریفه نقاط حوزه سرشماری ایلام	۲۰	الف	توضیحات	۲۰
۱۱	۱- تقسیمات عمده مشاغل بر حسب سن و جنس در جمعیت شاغل بکار آزاد ده ساله بیابا :	۱۱	ب	تعاریف	۲۰
۲۱	در کل حوزه سرشماری ایلام	۲۱	۱	۱- جمعیت بر حسب جنس در شهر - دهات و سایر نقاط مسکونی	۲۱
۲۲	در شهر ایلام	۲۲	۱	حوزه سرشماری ایلام	۲۱
۲۳	در ریفه نقاط حوزه سرشماری ایلام	۲۳	۲	۲- مشخصات برجسته دهات کثرت از ۵۰۰۰ نفر در حوزه سرشماری ایلام	۲۱
۱۲	۱- طبقات مشاغل بر حسب وضع اشتغال و جنس در جمعیت شاغل بکار آزاد ده ساله بیابا :	۱۲	۳	۳- جمعیت بر حسب جنس و سن	۲۱
۲۴	در کل حوزه سرشماری ایلام	۲۴	۴	۴- در کل حوزه سرشماری ایلام	۲۱
۲۷	در شهر ایلام	۲۷	۴	در شهر ایلام	۲۱
۱۲	۲- تقسیمات عمده فعالیت صنعتی بر حسب سن و جنس در جمعیت شاغل بکار آزاد ده ساله بیابا :	۱۲	۵	۵- وضع زنان و بچه بر حسب سن و جنس در جمعیت از ۱۵ ساله بیابا :	۲۱
۳۱	در کل حوزه سرشماری ایلام	۳۱	۶	۶- در کل حوزه سرشماری ایلام	۲۱
۳۲	در شهر ایلام	۳۲	۶	در شهر ایلام	۲۱
۳۳	در ریفه نقاط حوزه سرشماری ایلام	۳۳	۷	۷- در ریفه نقاط حوزه سرشماری ایلام	۲۱
۱۴	۱- طبقات فعالیت صنعتی بر حسب وضع اشتغال و جنس در جمعیت شاغل بکار آزاد ده ساله بیابا :	۱۴	۸	۸- وضع سواد بر حسب سن و جنس در جمعیت از ده ساله بیابا :	۲۱
۳۴	در کل حوزه سرشماری ایلام	۳۴	۸	در شهر ایلام	۲۱
۳۶	در شهر ایلام	۳۶	۹	۹- در ریفه نقاط حوزه سرشماری ایلام	۲۱
۱۵	۱- تعداد نفقات خانوار بر حسب تعداد افراد با سواد در هر خانوار :	۱۵	۱۰	۱۰- آخرین مدارک تحصیلی بر حسب سن و جنس در جمعیت از ده ساله بیابا :	۲۱
۳۱	در کل حوزه سرشماری ایلام	۳۱	۱۱	۱۱- در کل حوزه سرشماری ایلام	۲۱
۳۱	در شهر ایلام	۳۱	۱۲	۱۲- در شهر ایلام	۲۱
۳۱	در ریفه نقاط حوزه سرشماری ایلام	۳۱	۱۴	۱۴- در ریفه نقاط حوزه سرشماری ایلام	۲۱
۱۶	۱- تعداد نفقات خانوار بر حسب تعداد افراد شاغل بکار در هر خانوار :	۱۶	۱۵	۱۵- وضع مذکور بر حسب جنس :	۲۱
۴۰	در کل حوزه سرشماری ایلام	۴۰	۱۵	در کل حوزه سرشماری ایلام	۲۱
۴۰	در شهر ایلام	۴۰	۱۵	در شهر ایلام	۲۱
۴۰	در ریفه نقاط حوزه سرشماری ایلام	۴۰	۱۵	در ریفه نقاط حوزه سرشماری ایلام	۲۱
۱۷	۱- صنایع خانگی :	۱۷	۱۸	۱۸- توزیع جمعیت مقیم در کل حوزه سرشماری بشکلیک شهرستان یا کشور محل تولد	۲۱
۴۱	در کل حوزه سرشماری ایلام	۴۱	۱۹	۱۹- چگونگی محل تولد بر حسب سن در جمعیت مقیم :	۲۱
۴۱	در شهر ایلام	۴۱	۱۷	در کل حوزه سرشماری ایلام	۲۱
۴۱	در ریفه نقاط حوزه سرشماری ایلام	۴۱	۱۷	در شهر ایلام	۲۱
۱۸	۱- نوع ساختمان بر حسب نوع تصرف در واحدهای مسکونی :	۱۸	۱۷	در ریفه نقاط حوزه سرشماری ایلام	۲۱
۴۲	در کل حوزه سرشماری ایلام	۴۲	۱۹	۱۹- وضع فعالیت اقتصادی بر حسب سن و جنس در جمعیت از ده ساله بیابا :	۲۱
۴۲	در شهر ایلام	۴۲	۱۸	در کل حوزه سرشماری ایلام	۲۱
۴۲	در ریفه نقاط حوزه سرشماری ایلام	۴۲			



وزارت کشور

آمار عمومی

سرشماری عمومی ایران
گزارش حوزه سرشماری ایلام

مقدمه

در آبانماه سال ۱۳۳۵ (نوامبر ۱۹۵۶) دولت شاهنشاهی ایران اولین سرشماری عمومی خود را انجام داد .
 سرشماری در روز دهم آبان (اول نوامبر) شروع و تا روز ۲۵ آبان (۱۵ نوامبر) در کلیه نقاط کشور با اتمام رسید .
 جمعا ۲۶۸۳۶۱ مأمور سرشماری سرپرست مأمورین در سرشماری شرکت کرده و مأموریت داشتند که بتمام خانوارهای کشور مراجعه و اطلاعات مورد
 لزوم را درباره هر فرد خانوار کسب نمایند . اغلب مأمورین سرشماری سرپرستهای آنان از معلمین مدارس و دانشآموزان کلاسهای متوسطه (کلاسهای
 یازده و دوازده) بودند .
 روسای ثبت احوال هر حوزه سرشماری که قبلا خود در تهران تعلیمات کانی دیده بودند کلاسهای جهت تعلیم مأمورین سرشماری در هر
 تشکیل داده و برای جلب همکاری مردم تبلیغات محلی بعمل آوردند و نیز در جمع آوری اطلاعات حوزه مقصدی خود نظارت داشتند . اجرای سرشماری
 عمومی کشور بجهت قسمت سرشماری اداره کل آمار عمومی که خود تهیه کننده برنامه سرشماری بود واگذار شد .
 نتایج کامل سرشماری طی یکمشرشته نشریات آماری برای هر حوزه منتشر خواهد شد و نیز یک خلاصه سرشماری عمومی منتشر خواهد گردید . این
 گزارش که راجع بحوزه سرشماری ایلام میباشد هشتاد و سهمین گزارش از یک سری گزارشهای مشابهی است که برای تمام حوزه های سرشماری بلا اجمال
 پس از استخراج اطلاعات منتشر خواهد شد .

توضیحات :

کل جمعیت

کل جمعیت سرشماری شده حوزه سرشماری (۳۳) ایلام ۱۱۰۰۶۷ نفر و جمعیت نسبی در هر کیلومتر مربع ۲/۵ نفر بود . در شهر ایلام جمعا
 ۸۳۴۶ نفر و ۱۹۳۹۵ نفر در سایر نقاط واقع در حوزه سرشماری ایلام که کتر از پنج هزار نفر جمعیت داشتند سرشماری شدند و بقیه یا ۲۳۴۱ نفر همگی
 بودند که محل اقامتشان در این حوزه سرشماری دانی نبود است .
 جدول شماره ۱ - کل جمعیت اینتیک که تعداد مردان و زنان مقیم شهر ایلام و هر یک از نقاط کتر از پنج هزار نفر ایشان بود
 بعضی از مشخصات برجسته دهات

حوزه سرشماری ایلام دارای ۳۶۴ ده کتر از پنج هزار نفر بود که از آن ۳۱۷ ده دارای شورای ده و ۱۱ ده دارای مدرسه دولتی یا ملی و
 ۵ ده یا درصد از مجموع دهات دارای درمانگاه یا موسسات بهداشتی دیگر بودند . سه ده مسجد داشتند ۴۱ ده یک یا چند راه وجود داشت
 در ۲۹ درصد از دهات قستی یا همه زمینها را بای بعضی متعلق بملکین غیر کشاورز و ۷۵ درصد دهات قستی یا همه زمینها متعلق بملکین کشاورز
 داشت .

این اطلاعات در جدول شماره ۲ مصلانیشان داده شده است .

- * - مناسب آنستکه برای فهم صحیح این توضیحات درمندرجات ضلعات مربوط بتمامی که بعد از توضیحات آمده است دقت شود .
- ** - بضمهور استخراج نتایج سرشماری عمومی تمام کشور ب ۱۱ منطقه تقسیم شد که حوزه سرشماری ایلام یکی از آنهاست حد در این حوزه سرشماری
 با حدود شهرستان مطابقت داشته است و شامل دهستانهای آبدانان - ارگواز - بوی - بیچوند - بدوه - جرادول - چوار - خزل - دهلیران
 دره شهر - زین آباد - زنگوان - شیروان - شوهران - صالح آباد - مهران - میش خاص بوده است .

نقشه تراکمه جمعیت حوض سرشماره ایلام

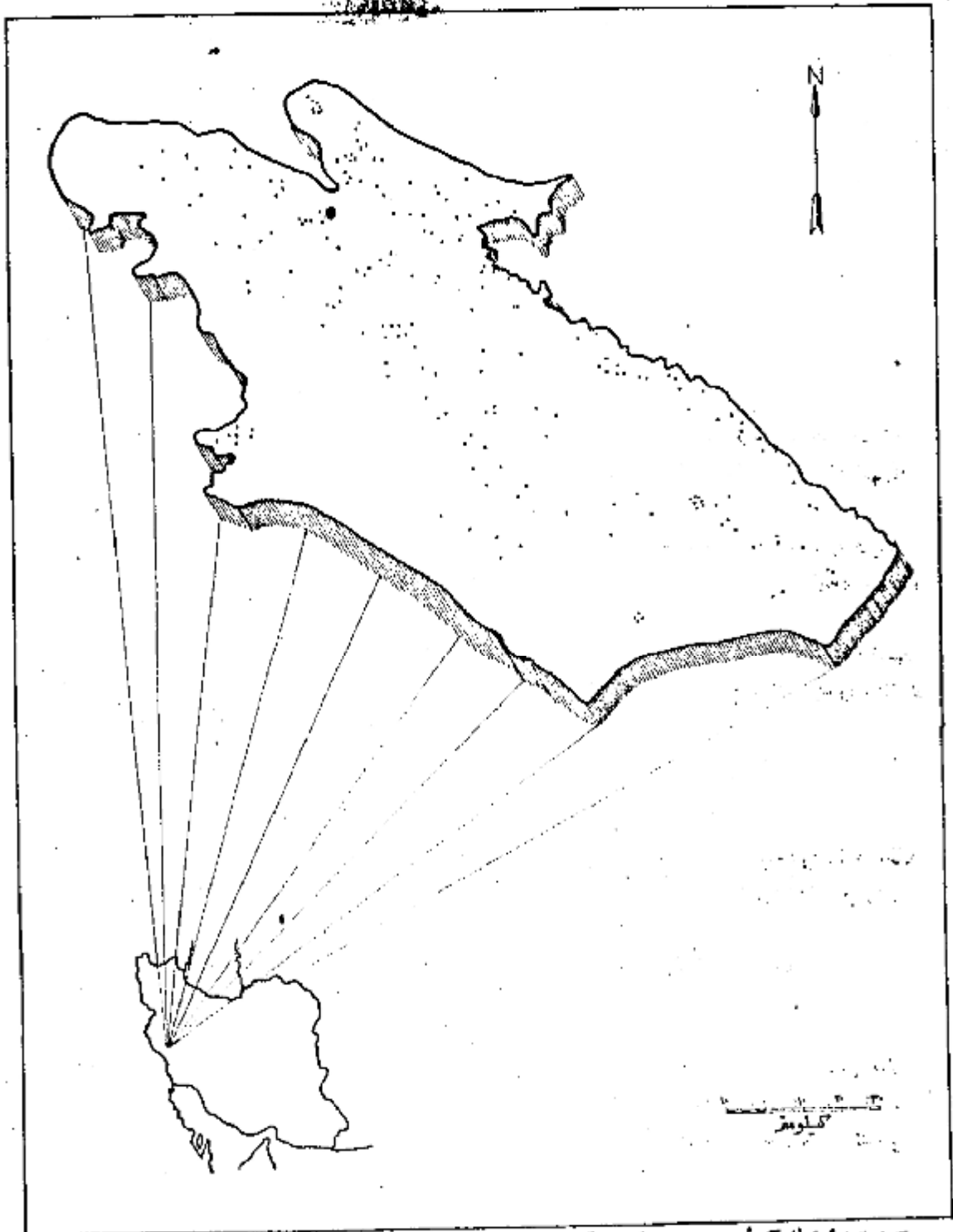

هر نقطه نماینده ۵۰۰ نفر است.
 جمعیت کل حوض سرشماره ایلام ۱۱۰۰۶۷
 جمعیت شهر ایلام ۸۳۴۶

اگرچه در این حوزه سرشماری تعداد مردان بیش از زنان بود ولی اختلاف قابل توجهی در نقاط مختلف این حوزه وجود داشت در ۲۲۸ محل تعداد مردان بیش از تعداد زنان بود در ۱۲۲ نقطه تعداد مردوزن مساوی و در ۱۲۲ نقطه تعداد مردان کمتر از زنان بود در کل حوزه سرشماری ۱۰۶۱۱ نفر مرد و ۵۲۵۱۸ نفر زن وجود داشت این آزدیاد مردان بزنان تقریباً در همین باالابیده میشد چنانکه در همین کمتر از ۲۰ تعداد زنان معمولاً بیش از تعداد مردان بود در اکثر نقاط حوزه سرشماری میان سن مردان بیشتر از میان سن زنان بود میان سن مردان زنان توانا در حدود ۲۰ سال برای کل حوزه سرشماری و در حدود ۱۷ سال برای شهر ایلام بود

جدول شماره ۳ - جمع کل نفوس حوزه سرشماری ایلام را که بر حسب سن و جنس طبقه بندی شده اند نشان میدهد این جدول حاوی اطلاعات مشابهی برای شهر ایلام و بقیه نقاط حوزه سرشماری ایلام است

نمودار جمعیت بر حسب سن و جنس

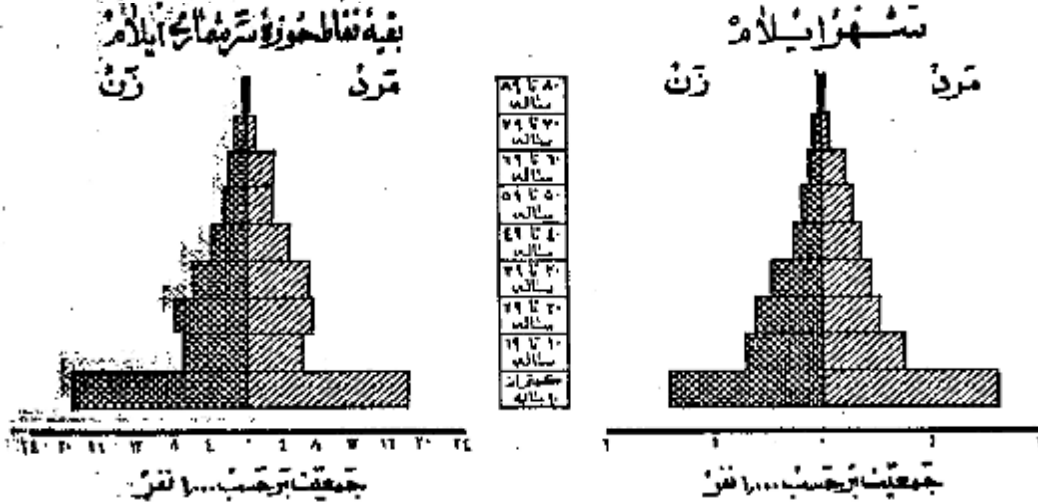

وضع زناشویی

در جمعیت از ۱۵ ساله بالای تمام نقاط حوزه سرشماری ایلام نسبت زنان دارای همسر بیش از مردان دارای همسر بود در کل حوزه این نسبت برای زنان ۷۶ درصد و برای مردان ۶۵ درصد بود سایر نسبتهای وضع زناشویی برای زنان در حوزه سرشماری ایلام تقریباً عبارت بود از زنان بیوه ۱۶ درصد زنان بی همسر در اثر طلاق کمتر از ۱ درصد زنانیکه اصلاً از و اج نگردیده بودند ۷ درصد و نیز سایر نسبتهای وضع زناشویی برای مردان نشان میدهد که ۳ درصد همسرشان فوت شده و کمتر از ۱ درصد همسرشان را طلاق گفته و ۳۴ درصد بقیه اصلاً از و اج نگردیده بودند

بطور کلی حد متوسط سن شوهران بیشتر از حد متوسط سن همسرانشان میباشد زیرا مردان جوان در سنین پایین بعمکن دختران جوان کمتر از و اج میشوند و این امر را همچنین نسبت بین زنان بیوه که برآتب بیشتر از مردان زن مرده میباشد تأیید میکند در گروه سنی ۱۵ تا ۲۴ ساله فقط ۸ درصد از مردان همسر داشته اند در صورتیکه ۷۴ درصد از زنان دارای همسر بودند از طرف دیگر در گروه سنی ۴۵ ساله به بالا فقط ۶ درصد از مردان همسرشان فوت شده بود در حالیکه ۵۰ درصد از زنان بیوه بودند و این اختلاف این حقیقت را میسرساند که بطور متوسط سن شوهر زیاد تر از سن همسران است

جدول شماره ۴ - وضع زناشویی جمعیت ۱۵ ساله ببالا بر حسب سن و جنس در حوزه سرشماری ایلام نشان میدهد حاوی اطلاعات مشابهی برای شهر و بقیه نقاط حوزه سرشماری میباشد

نمودار وضع زناشویی بر حسب جنس در جمعیت از ۱۵ ساله ببالا

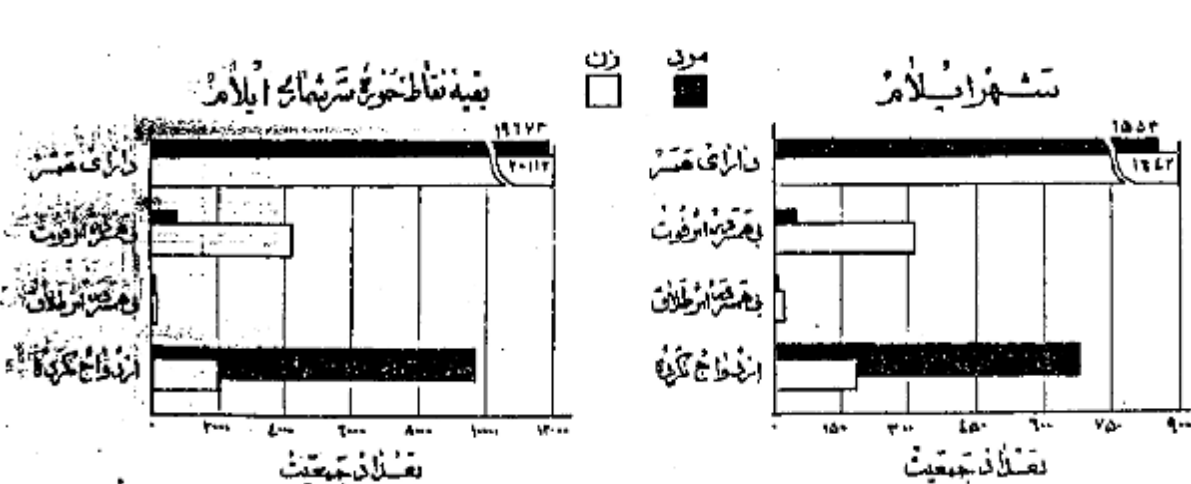

در تمام نقاط حوزه سرشماری ایلام نسبت مردان با سواد بطور قابل ملاحظه‌ای از زنان با سواد بیشتر بود. هفت درصد از مردان کتر از ۱ درصد از زنان ۱۰ ساله و بالاتر خواندن و نوشتن بودند. نسبت افراد با سواد در شهر ایلام ۲۵ درصد بود ۲ درصد از مردم بقیه نقاط حوزه سرشماری قادر خواندن و نوشتن بودند. از این امکانات تحصیلی در سالهای اخیر مخصوصاً برای بانوان از اینجا معلوم میشود که نسبت افراد با سواد در بین خرد سالان بیش از بزرگ سالان است نه اشخاص با سواد در کل حوزه سرشماری برای افراد کتر از ۲۰ ساله ۲ درصد برای افراد ۲۰ ساله به بالا ۳ درصد بود. بیشترهای اخیر در با سواد کردن بانوان در موقع مقایسه نسبت زنان جوان با سواد به زنان مسن با سواد بخوبی مشهود میشود چنانکه ۲ درصد از زنان ۱۰ تا ۱۹ ساله و فقط کتر از ۱ درصد از زنان ۴۰ ساله به بالا با سواد بودند بین مردان ۱۰ تا ۱۹ ساله ۱۲ درصد و در بین مردان ۴۰ ساله به بالا ۴ درصد با سواد وجود داشت.

جدول شماره ۵ - وضع سواد جمعیت حوزه سرشماری ایلام واکه بر حسب سن و جنس طبقه بندی شده است نشان میدهد و حاوی اطلاعات مشابه برای بقیه نقاط حوزه سرشماری ایلام میباشد.

نمودار مربوط به با سواد ها بر حسب سن و جنس در جمعیت آن در ساله بیلا

شهر ایلام

بقیه نقاط حوزه سرشماری ایلام

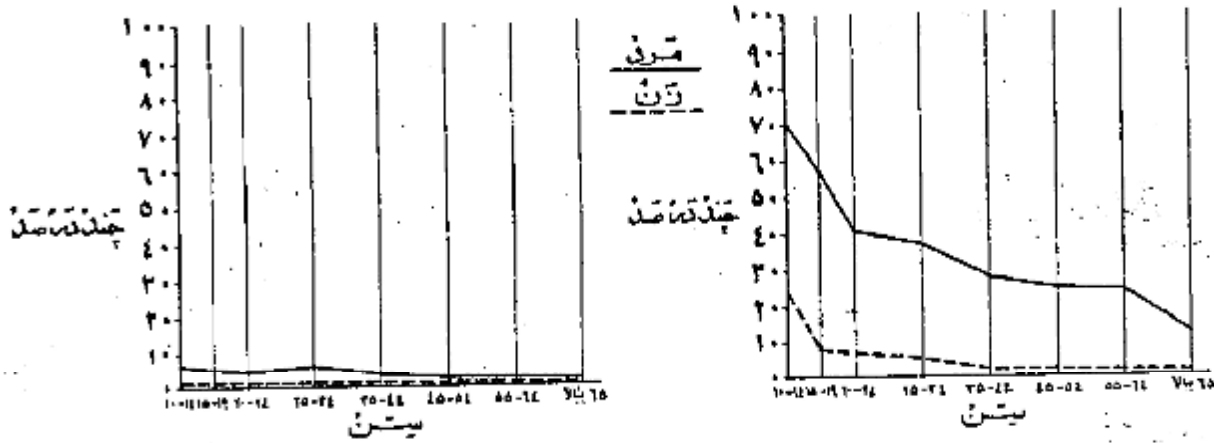

نمودار وضع آخرین مدرک تحصیلی بر حسب جنس جمعیت آن در ساله بیلا

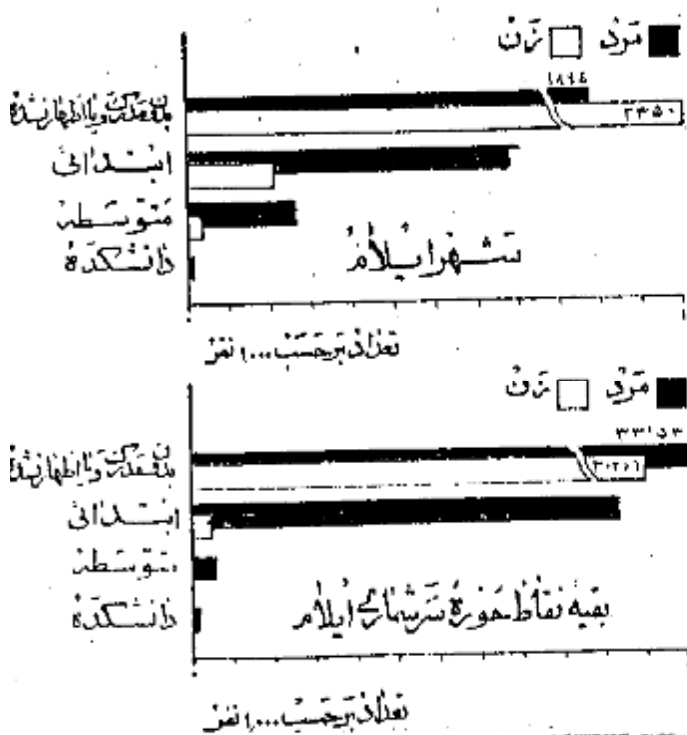

از جمعیت ۱۰ ساله به بالا ۳۲ درصد در کل حوزه سرشماری و ۲۰ درصد در شهر ایلام یک یا چند سال از تحصیلات رسمی را تکمیل نموده بودند. در حدود ۱۱ درصد در حوزه سرشماری و ۱۱ درصد در خود شهر تحصیلات ابتدائی (۵) را پایان رسانده بودند. نسبت افراد بیکه تحصیلات بیشتری داشتند در کل حوزه ایلام چنین بود: کتر از ۱ درصد تحصیلات متوسطه را تکمیل کرده ۹ نفره سال یا بیشتر در دانشگاه را تکمیل کرده بودند البته این نسبتها برای شهر ایلام قدری متفاوت بود.

امانات تحصیلی برای مردان بطور قابل توجهی بیشتر از زنان بوده است و این موضوع از مقایسه نسبت مردان به زنانیکه یک یا چند سال مدرسه دیده اند بخوبی مشهود میشود نسبت کسانییکه یک یا چند سال تحصیل رسمی دارند عبارتند از ۵ درصد برای مردان و ۱ درصد برای زنان. میان سالهای تحصیلی برای مردان ۵ سال و برای زنان ۶ سال بود.

جدول شماره ۶ - آخرین مدرک تحصیلی جمعیت ده ساله بیلا را در کل حوزه سرشماری بقیه نقاط حوزه سرشماری ایلام بر حسب سن و جنس نشان میدهد.

* - کسانییکه دارای یکی از کلاسهای متوسطه یا دانشگاه آزاد هستند با علامت (Z) در این جدول از میان حساب شده اند و در این جدول از میان حساب شده اند و در این جدول از میان حساب شده اند.

درختان و درختچه‌ها در این منطقه بسیار کم است و درختچه‌ها نیز درختچه‌های کوچک و درختچه‌های کوچک است. درختان و درختچه‌ها در این منطقه بسیار کم است و درختچه‌ها نیز درختچه‌های کوچک و درختچه‌های کوچک است. جدول شماره ۱۰ - وضعیت جنگل و مراتع در استان خراسان در سال ۱۳۵۰

وضعیت جنگل و مراتع در استان خراسان در سال ۱۳۵۰

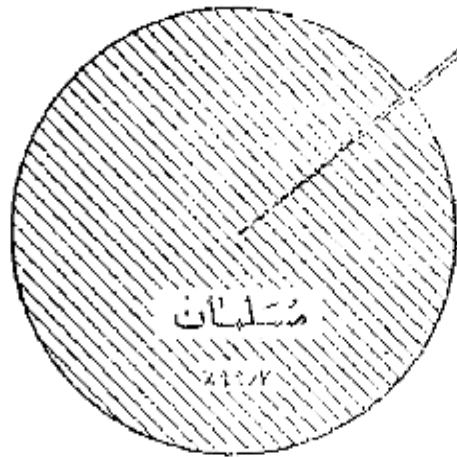

محل تولد

نود و پنج درصد از کل جنگل در حوزه سرشماره ایلام مقيم بودند در داخل حوزه مزبور ۱۰۰ درصد در شهرستانهای بجای و ادرصد در رستهای دیگر ایلام و تنباده بسیار قطعی هم در زمان از ایلام بدین آمده بودند چه بت مشرف در خارج از این حوزه سرشماره ۶۶۰۳ دارند که از آن عده ۱۲۱۲ نفر در کرمانشاه و ۱۷۱ نفر در بختیاری و ۴۳۰ نفر در گناباد و ۲۰۲ نفر در شاه آباد، قزوین و ۹۸ نفر در قزوین و ۸۱ نفر در همدان و ۶۸ نفر در تهران و بقیه شون در سایر شهرستانهای بختیاری و خراسان بودند و از متولدین در خارج از کشور ۱۰ هزار نفر در عراق و ۱۰ نفر در ترکیه و ۷ نفر از متولدین در خارج از کشور هم در ایلام و ۵۶ نفر در بقیه نقاط حوزه سرشماره مقيم بودند.

در این استان جنگل هم در تمام مقيم در این حوزه سرشماره مقيم بودند در استان مختلف تفاوت مختصری داشت بعبارت دیگر ۹۲ درصد از کل جنگل استان ۱۳۵۰ سال بود و ۶۶ درصد از کل جنگل استان کنفرانسه سال بزرگتر و مقيم حوزه سرشماره ایلام بودند. جدول شماره ۸ - سابقین حوزه سرشماره ایلام و بر حسب شهرستان بختیاری مقيم بودند. جدول شماره ۹ - حاکم از اطلاعات مزبور متکرم سن در کل حوزه و شهرستانها نشان حوزه سرشماره میباشد.

سابقین در ایلام

حکومت استات در حدود ۲۶ هزار نفر از مردان و زنان بیایای سابقین حوزه سرشماره ایلام بکار اشتغال داشتند در شهرستان ایلام ۲۰ درصد یا ۲ هزار نفر از مردان بکار اشتغال بودند. از تمام مردان بین ۱۵ تا ۴۸ ساله ۹۸ درصد بکار اشتغال داشتند و این رقم بزرگترین نسبت مردان شاغل بکار در زمین مختلف بود. نسبت مردان بکار اشتغال بکار در کل حوزه سرشماره ۱ درصد بود و در شهرستانها ۱ درصد بود نسبت مردان بکار اشتغال بکار در زمین مختلف بود. در این استان ۱۰ درصد در شهرستان ایلام ۱۶ درصد بود و اکثریت این افراد در شمال و در زمینهای مختلف اشتغال میدادند. در بین زنان آرد و مالد بیالاکه در حوزه سرشماره ایلام سکونت داشتند ۸۶ درصد خانوار و فقط ۱ درصد شاغل بکار بودند.

رقم زنان شاغل بکار در هر گروه سن نشان می‌دهد که زنان جوان بالنسبه بیشتر در مشاغل قبل از ازدواج بکار مشغول بودند و حال آنکه در سنین ازدواج و پرورش فرزندان شاغل بکار بودند و نیز زنده بیشتری از زنان مسن تر و شاید زنان بیوه برای تأمین معاش خود بکار اشتغال داشتند . جدول شماره ۱- وضع فعالیت اقتصادی جمعیت از ده ساله به بالا بر حسب سن و جنس در کل حوزه و شهرستانیه نقاط حوزه سرشماری ایلام نشان می‌دهد .

نمودار مربوط به وضع فعالیت اقتصادی جمعیت از ده ساله به بالا بر حسب جنس

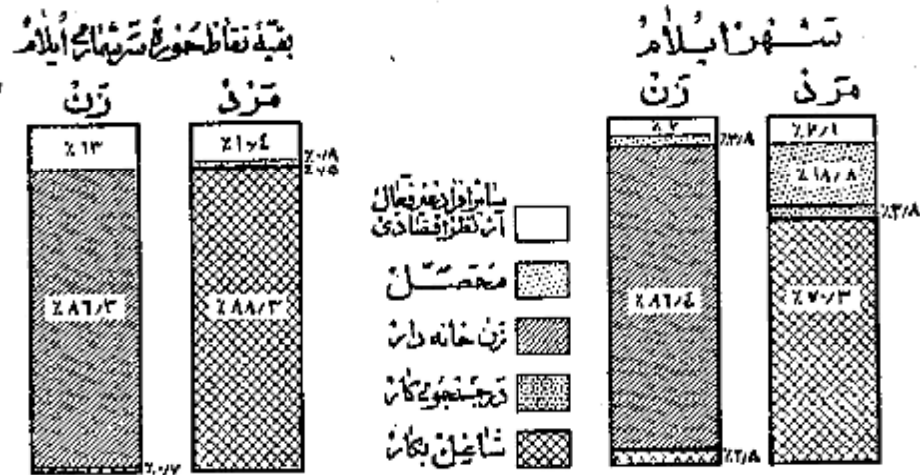

نمودار مربوط به کار و طبقات فعال از نظر اقتصادی بر حسب سنین و جنس جمعیت از ده ساله به بالا و حوزة سرشماری ایلام

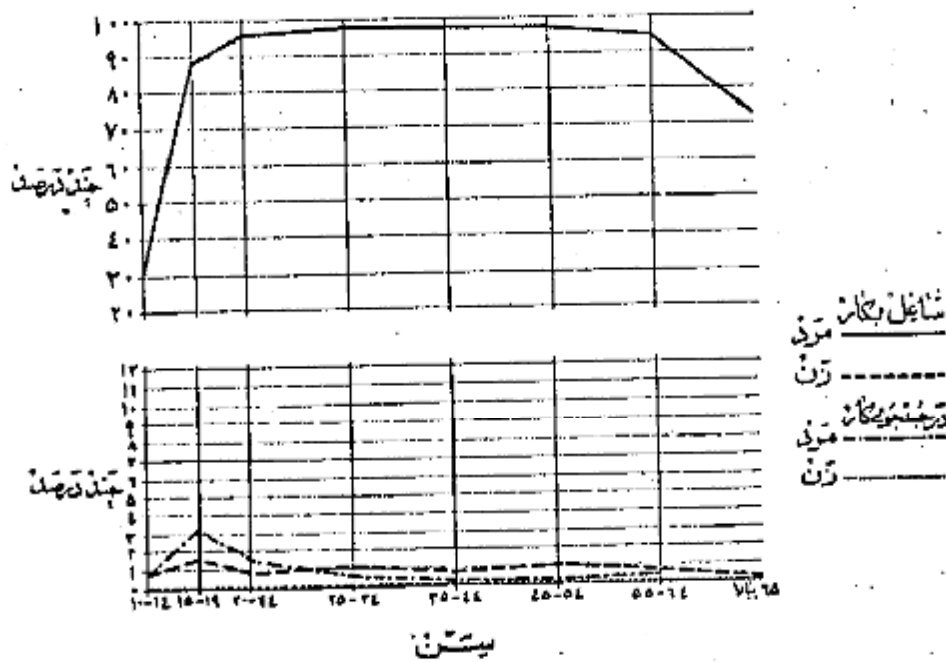

وضع اشتغال

در حوزه سرشماری ایلام جمعاً ۲۶ هزار نفر از افراد در ساله بیالای اظهار کرده بودند که بکارهای سودمند انتظامی اشتغال دارند . از این گروه شاغلین ۱۰۱ در صد بگین بوده و برای کارهای پایان پذیرد واتی کار میکردند و ۲ درصد مستخدم دولت و کمتر از ۱ درصد کار نمایی بودند که بک یا چند نفر کار کردن را استخدام داشتند و ۶۶ درصد همده داران انجام کار خود بودند بدون اینکه کارگری در استخدام داشته باشند و ۱۷ درصد هم کارگر خانوادگی بودند که بدون دریافت مزدی در کارگاهها بیکسسه تعلق بخانواده خودشان داشت کار میکردند .

هشتاد و چهار درصد از مردان شاغل بکار حوزه سرشماری ایلام اظهار کرده بودند که بشفیل زراعت و ۸ درصد بپرورش گی و ۲ درصد بپیشه های صنعتی و ۲ درصد بخدمات (سرپسها) و ۱ درصد بامور اداری و ۱۲ درصد ببقیه بکارهای گوناگون دیگر از قبیل مشاغل حمل و نقل و استخراج معدن و حمل و نقل و غیره اشتغال داشتند . س و نصد درصد از زنان شاغل بکار زراعت و ۲۸ درصد بخدمات (سرپسها) و ۱۷ درصد بپیشه های صنعتی و ۴ درصد بحرفهای و کمتر از ۱ درصد ببقیه بکارهای دیگر اشتغال داشتند . در میان زنان و مردان شاغل بکارهده ای که در مشاغل حمل و نقل و خدمات (سرپسها) کار میکردند جوانتر از آنها می بودند که اشتغال بکارهای دیگر داشتند سن مردان زنان شاغل بکار اداری که بستند تعلیمات و تجربیات بیشتری بود مانند امورات اداری دارای پیش از سن افرادی است که بکارهای دیگر اشتغال داشتند .

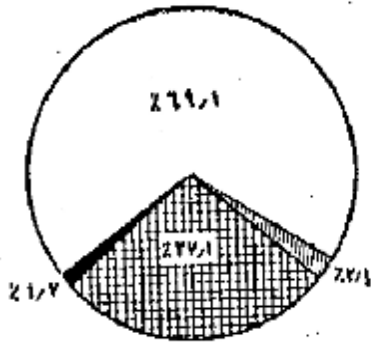

شکل

جدول شماره ۱۱ - تقسیمات عمده مشاغل را بر حسب سن و جنس در جمعیت شاغل بکار از ده ساله بیالای کل حوزه و شهرستان ایلام نشان میدهد .
جدول شماره ۱۲ - با تفصیل بیشتری حاوی طبقات مختلف مشاغل بر حسب جنس و وضع اشتغال در جمعیت شاغل بکار از ده ساله بیالای کل حوزه سرشماری و شهرستان ایلام میباشد .

نمودار تقسیمات عمده مشاغل بر حسب سن در جمعیت از ده ساله بیالای کل حوزه سرشماری ایلام

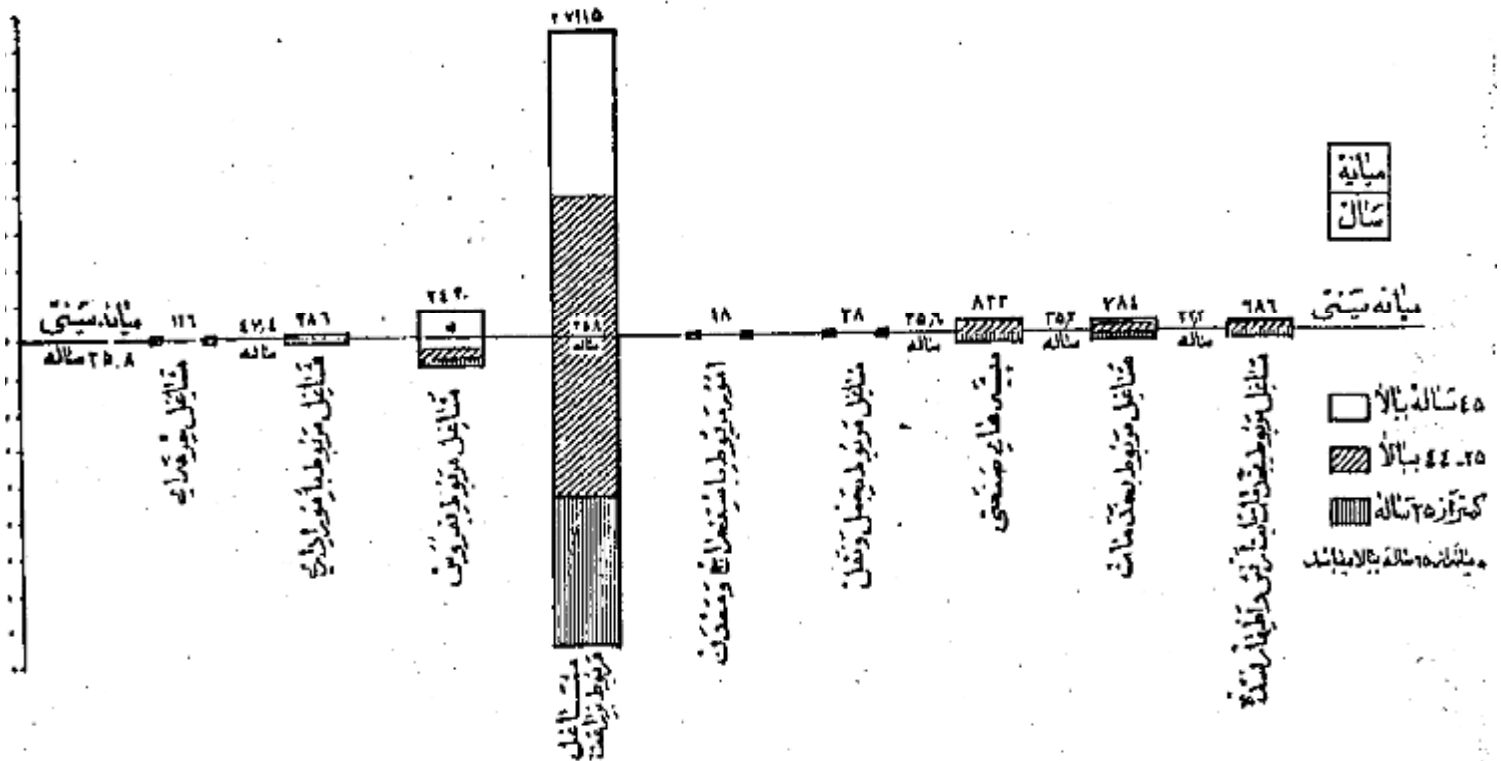

نود درصد از شاغلین بکار در کشاورزی و ۳ درصد در خدمات (سرویسها) و ۲ درصد در تجارت و ۲ درصد در ساختمان و ۱ درصد در تولیدات صنعتی و ۲ درصد در برق و آب و گاز و حمل و نقل و سایر امور صنعتی فعالیت می نمودند. و این نسبتها بین شهر ایلام و بقیه نقاط حوزه سرشماری مزبور مخصوصاً در فعالیت های تجاری و کشاورزی مختلف بود. بطوریکه در شهر ایلام ۲۸ درصد در تجارت و ۱۰ درصد به کشاورزی اشتغال داشتند در حالیکه در بقیه نقاط حوزه این رقم برای تولیدات صنایع و درصد برای کشاورزی ۹۵ درصد بوده است.

جدول شماره ۸۲ - تقییباً شده فعالیت صنعتی جمعیت شاغل بکار از ده ساله به بالا در کل حوزه و شهر بقیه نقاط حوزه سرشماری ایلام بر حسب سن و جنس نشان میدهد.

جدول شماره ۱۶ - با تفصیل بیشتری شامل فعالیت صنعتی جمعیت شاغل بکار تک تک جنس و وضع اشتغال برای حوزه سرشماری و شهر ایلام میباشد.

نمودار شماره ۸۲ - فعالیت صنعتی جمعیت شاغل بکار از ده ساله به بالا بر حسب جنس و حوزه سرشماری ایلام

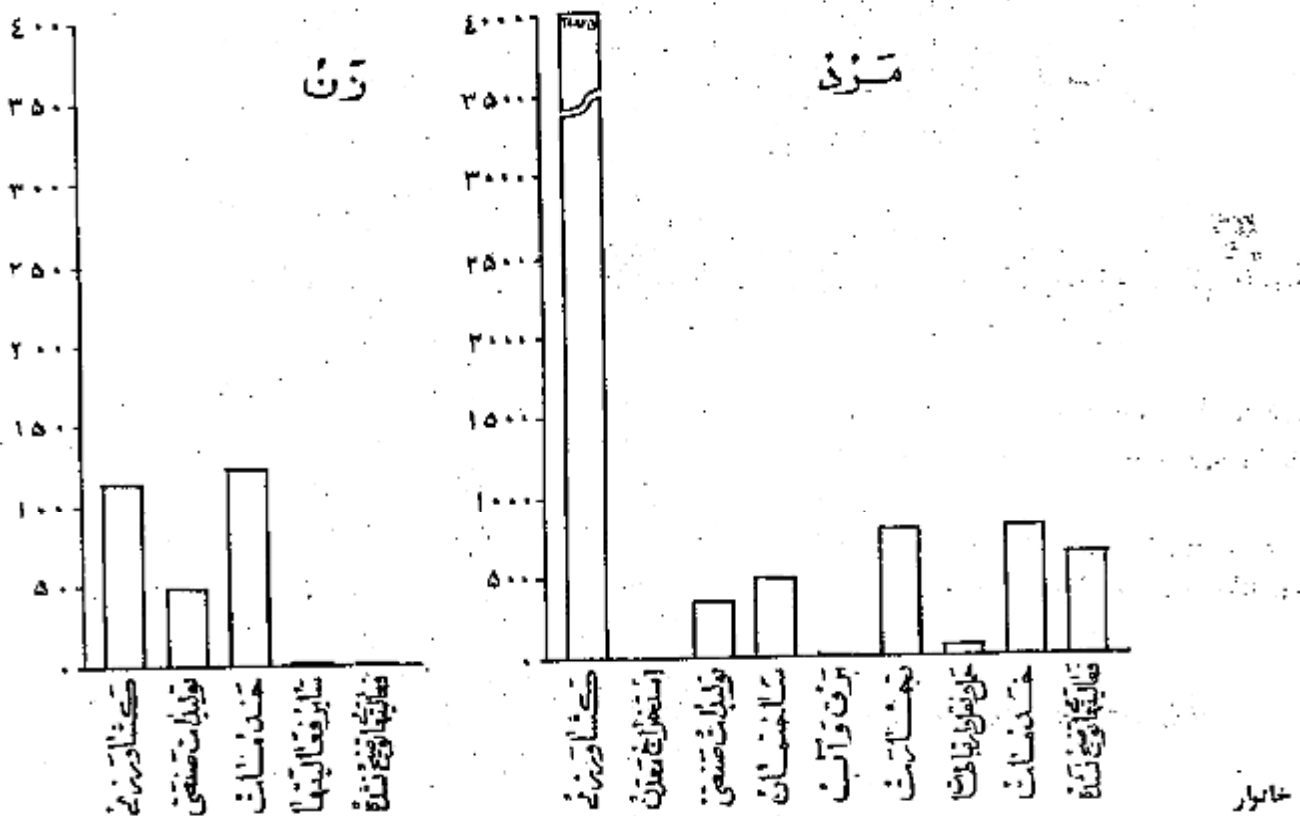

خانوارهای سرشماری شده در حوزه سرشماری ایلام ۲۰۰۸۸ خانوار بود که از این عده ۱۴۴۱ خانوار در شهر ایلام و ۱۸۶۴۷ خانوار در بقیه نقاط حوزه سرشماری شده بودند. چنانچه نفرات خانوار در کل حوزه سرشماری و همچنین شهر ایلام ۵ نفر بود در ۷ درصد خانوارهای حوزه سرشماری ایلام فقط یک نفر یا سواد وجود داشت و در ۹ درصد خانوارها دو یا چند نفر یا سواد بودند و در ۹ درصد خانوارها کسی قادر بر خواندن و نوشتن نبود. سه درصد خانوارهای کل حوزه سرشماری اظهار نموده بودند که هیچکدام از افراد خانوار آنها شاغل بکار نیست و ۷۳ درصد اظهار کرده بودند که فقط یک نفر شاغل بکار در بین افراد خانوار وجود دارد و ۲۳ درصد بقیه اظهار کرده بودند که دو یا چند نفر از افراد خانوار آنها بکار اشتغال دارند.

جدول شماره ۱۵ - خانوارهای کل حوزه و شهر بقیه نقاط حوزه سرشماری ایلام را بر طبق تعداد نفرات و عده یا سواد در خانوار نشان میدهد.

جدول شماره ۱۶ - حاوی طبقه بندی خانوارها بر حسب نفرات آنها و تعداد افراد شاغل بکار در هر خانوار است.

صنایع خانگی

فقط ۵۷ خانوار از ۲۰ هزار خانوار حوزه سرشماری ایلام اظهار کرده بودند که برای دریافت مزد با استفاده شخصی بساختن و تولید بعضی محصولات صنایع خانگی در داخل خانه اشتغال دارند. در این خانوارها ۱۰۰ کارگاه صنایع خانگی وجود داشت که از این تعداد ۲۶ کارگاه در داخل شهر ایلام بود.

مهمترین این صنایع در کل حوزه سرشماری و سهمین شهرایلام تهیه و تولید قالی و تلم و زیلو و غیره بود.
جدول شماره ۱۷ - انواع صنایع خانگی ران در کل حوزه سرشماری و شهر و روستاها در حوزه سرشماری ایلام نشان میدهد.

نمودار انواع صنایع خانگی حوزه سرشماری ایلام



انواع صنایع خانگی

نوع ساختمان و وضع تصرف

تقریباً ۷۱ درصد از واحدهای مسکونی در حوزه سرشماری ایلام میباشند و در شهر ایلام خانجاده‌ری وجود ندارد و مسکونی ۵ درصد در کل حوزه ۳۰ درصد در شهر ایلام از کل ساخته شده بود. مصالح عمده در ۵۰ درصد از واحدهای مسکونی که در کل حوزه سرشماری ایلام وجود دارد چسبیری بود و در شهر ایلام چسبیری چند درصد باقی مانده از واحدهای مسکونی کل حوزه از آجر و خشت و چوب و سنگ و غیره ساخته شده بود. ۹۴ درصد ساکنین حوزه سرشماری ایلام اظهار کرده بودند که مالک منزل مسکونی خود هستند. ۳ درصد اظهار کرده بودند که در منازل اجاره‌ای ساکن میباشند. ۱ درصد اظهار کرده بودند که در منازل سکونت دارند که متعلق به خودشان نیست و در زمین اجاره‌ای می‌سازند. ۲۷ درصد از خانوارها اجاره‌اشین بودند در صورتیکه در رقبه نقاط حوزه سرشماری فقط ۱۰ درصد در منازل اجاره‌ای زندگی میکردند. در شهر ایلام نسبت مالکین خانه‌های سنگی بیشتر از مالکین ساکن در انواع دیگر واحدهای مسکونی بود (۸۲ درصد) و در رقبه نقاط بزرگترین نسبت مالکین (۱۲ درصد) در خانه‌های گلی داشتند.

جدول شماره ۱۸ - ساختمان و وضع تصرف واحدهای مسکونی ران در کل حوزه و شهر و روستاها در حوزه سرشماری نشان میدهد.

نمودار واحدهای مسکونی بر حسب نوع مصالح ساختمانی

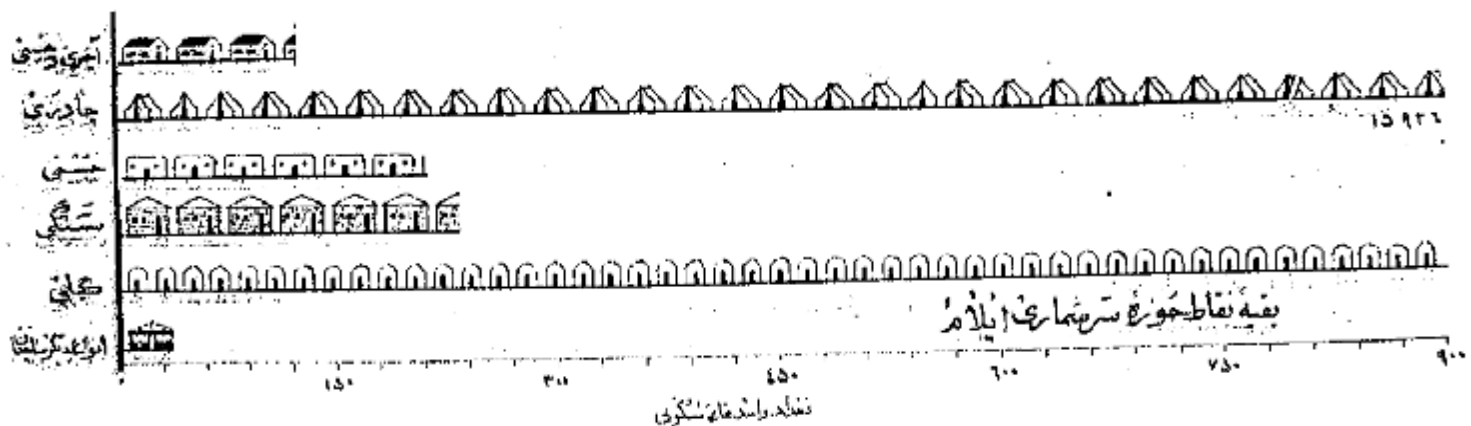
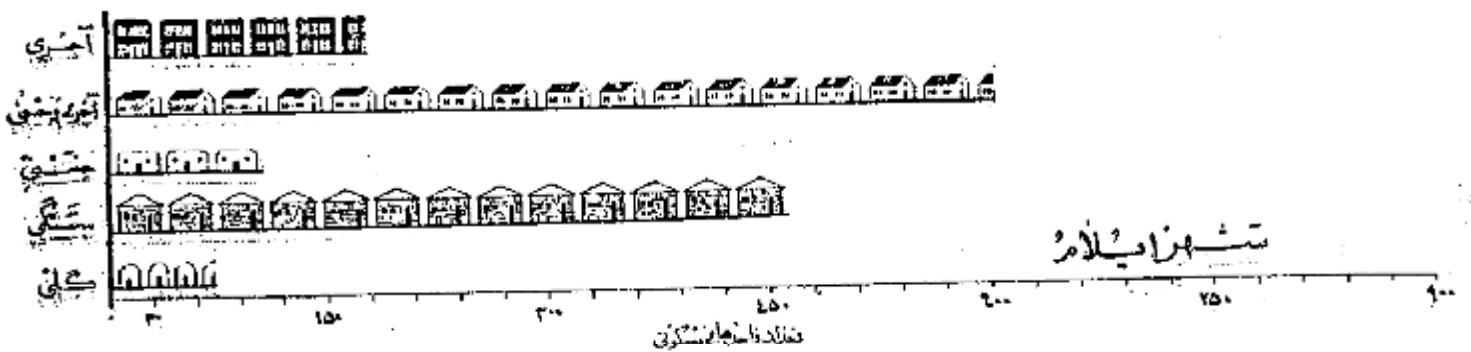

تصاریف

پرسشنامه ده

در موقع سرشماری مأمورین سرشماره ستور شدند علاوه بر پرسشنامه نفوس پرسشنامه دیگری برای دهات بر ملاحظه پاسخ هائیکه که خداوند ریاض اوریش سفیدان محس
جدادند تکمیل نمایند . این پرسشنامه حاوی سئوالاتی راجع به مشخصات کلی ده شرح زیر بود :

شورای ده

شورای ده مطابق قانون مصوب ششم مرداد ۱۳۳۵ عبارت از هیئت است که بمنظور بهبود امراض اجتماعی و عمرانی دهات از میان اهالی ده انتخاب میشوند .

مدارس ده

مدارس ده دولتی و ایامی هستند که در صورت اول بر وسیله وزارت فرهنگ و در صورت دوم توسط مردم اداره میشود .

درمانگاه یا تاسیسات بهداشتی

در مانگاه یا تاسیسات بهداشتی ده در ساختمان (یا ساختمانها) یا اطالی قرار گرفته و وسیله پلنیا چند پزشک یا پزشککار - پرستار یا ماما برای درمان بیماران و اعطای
معداتی درمانی بیمارانی را مجرب و صحیح تاسیس شده . این تاسیسات رایگان یا پولی در دسترس هم قرار دارد .

حمام عمومی

حمام عمومی عبارت از محلی است که بمنظور استحمام عمومی ساخته شده .

مسجد

مسجد ساختمان یا اطالی است که فقط برای ادای نماز سایر مراسم مذهبی اختصاص دارد .

راه پر

دستگاههای گیرنده اخبار و برنامه های مذهبی - فرهنگی و غیره است که تعدادی از آن در تاریخ سرشماری در دهات مورد استفاده بوده است .

خانواده جات

خانواده اراضی دایر یا با پیری است که دولت مالک آن شناخته میشود و از آن بهره برداری میکند .

املاک موقوفه

املاک موقوفه عبارت از املاکی است که بنا بر درخواست صاحب ملک یا قانون در دسترس استفاده عمومی یا مصارف خاص قرار داده شده است .

زمینهای متعلق به مالکین کشاورز

این تعریف شامل املاک متعلق به مالکینی است که خود یا مرزوات مشغول میباشند .

زمینهای متعلق به مالکین غیر کشاورز (اراضی)

این تعریف شامل املاک متعلق به مالکینی است که خود بزراعت مشغول نیستند .

املاک بناهای غیر دولتی

این تعریف شامل املاک متعلق به موسسات غیر دولتی است مانند شرکتها - موسسات تعاونی - انجمنها .

دیانه

میان یک اثر گشته سنجش آماری است که اعداد و ارقام را از نظر تعارض و قسمت مساوی تقسیم مینماید و خود در مرکز این تساوی قرار میگردد . این ترتیب
مانه اش ۲۱/۷۷ سال در شهر تهران جمعیت را بد قسمت تقسیم مینماید بطوریکه از میان ۱۰۱۲۰۸۱ نفر جمعیت شهر تهران ۷۰۶۰۴۱ نفر در گروههای سنی با
از ۲۱/۷۷ سال و ۷۰۶۰۴۱ نفر بگردد و گروههای سنی کمتر از ۲۱/۷۷ سال قرار میگیرند .

در شهر تهران میان سالیهای تحصیلی ۶/۵ سال است یعنی نیمی از کسانی که دارای مدرک رسمی تحصیلی هستند (۲۱۴۴۵۹ نفر) تحصیلاتشان بالاتر از ۵/۵
و نیمی دیگر (۲۱۴۴۵۹ نفر) تحصیلاتشان پائین تر از ۶/۵ سال است .

در شهر تهران چنانچه تعداد نفوس خانوار ۱۴ است باین معنی که نیمی از خانوارها (۱۶۶۲۱۱ خانوار) نفرانشان بیش از ۱/۴ نفر است و بگردد ۱۶۶۲۱۱ خانوار
بیش از ۱/۴ است .

میانگین (حد متوسط) که غیر از میانویکی دیگر از سه سنجش آماری است عبارت است از حاصل تقسیم جمع کل یک گروه عددی بر تعداد دستجات آن گروه و بنابراین در
تجربه رقم چنانچه را با رقم میانگین (حد متوسط) اشتباه کرد .

سن

طبقه بندی سن بر اساس سن شخص در موقع سرشماری قرار دارد که در پاسخ سئوال (چند سال دارید ؟) تعیین گشته . در مواردیکه پاسخ دهند قادرند در
نیود مأمور سرشماره ستور داشت سن او را بر حسب ظاهر حال تخمین زند .

طبقه بندی وضع زناشویی مربوط به وضع زناشویی در موقع سرشمار است که چهار دسته تقسیم شده است :

دارای همسر - بی همسر در انترنوت - طلاق واقع شده و هرگز از رواج نگرفته .

سواد

در طبقه بندی سواد نشیبات زیر رعایت شده :

الف - کسانی که یکی از زبانها میتوانند بخوانند و بنویسند بشکلی که آنها تیکه تحصیلات رسمی دارند یا ندارند .

ب - کسانی که فقط میتوانند بخوانند .

ج - کسانی که نمیتوانند بخوانند و بنویسند .

با سواد در این نشریه شامل قسمت الف در طبقه بندی بالا است .

تحصیلات

آخرین مدرک تحصیلی عبارت است از گواهینامه ای که برای پایان رساندن آخرین سال مدرسه ابتدائی متوسطه یا دانشگاه داده شده یا کارنامه ای که شخص را قادر میسازد که تحصیلات خود را در کلاس بالاتر ادامه دهد باین طریق اگر تحصیلی در سال پنجم متوسطه شرکت کرده ولی در امتحانات مربوطه مردود شده باشد جز آنها تیکه سال چهارم را تکمیل کرده اند طبقه بندی میشود . همچنین یکدیگر که در تاریخ سرشماری در سال ششم ابتدائی بوده جزو افرادی محسوب شده است که سال پنجم دبستان را پایان رسانده اند .

طبقه بندی مدارس ابتدائی یا متوسطه بر اساس طبقه بندی رسمی دولتی قرار دارد . اشخاصیکه تحصیلات قدیمی دارند یا تحت نظر معلم خصوصی یا در مدارس غیر رسمی تحصیل نموده اند با همانه کسانی که اصلاً تحصیل نگردیده اند جز دسته " مدرک تحصیلی رسمی ندارند یا درجه تحصیلی خود را اظهار نگردیده اند " طبقه بندی نشده اند .

مذهب

طبقه بندی مذهب بر اساس پاسخ به سؤال " مذهب شما چیست؟ " بعمل آمده است .

شهرستان محل تولد

افرادیکه درین حوزه سرشماری زندگی میکردند ولی در سایر شهرستانها متولد شده بودند بر حسب شهرستان محل تولد خود طبقه بندی شده اند . طبقه بندی خود سرشماری مجاور شامل شهرستانهایی است که باین حوزه سرشماری هم مرز اند . و حوزه های سرشماری غیر مجاور نیز شامل کلیه شهرستانهای دیگر که باین حوزه مرز مشترک ندارند میباشد . نام شهرستانهای مجاور و غیر مجاور در جدول ۸ ذکر شده است .

کشور محل تولد

تولدین خارج از کشورهای حسب کشورهای زیر طبقه بندی شده اند :

آلمان - افغانستان - آمریکا - انگلستان - ایتالیا - پاکستان - ترکیه - چکسلواکی - روسیه (اتحاد جماهیر شوروی) - سوئد - سوئیس - سوریه - عراق - عربستان سعودی - فرانسه - لبنان - لهستان - مصر - هندوستان - یونان .

تولدین در کشورهای دیگر تحت عنوان " تولدین در سایر کشورها " نشان داده شده .

وضع فعالیت اقتصادی

مقصود از فعالیت اقتصادی فعالیت است که بهره ای برای اجتماع از آن حاصل شود و یا سبب تیکه از افراد ده ساله به بالا به سؤال " شغل فعلی شما چیست؟ " محسوب شده طبقه بندی فعالیتهای اقتصادی را نشان میدهد .

افراد فعال از نظر اقتصادی از دودسته تشکیل میشوند . دسته ای که شامل بکارهای اقتصادی هستند و دسته ای که قادر باینجا کارهای خفیه از نظر اقتصادی هستند ولی در جستجوی کار میباشد .

بانوان خانه دار و محصلین و متاهلین در دسته غیر فعال (از نظر اقتصادی) طبقه بندی شده اند زیرا فعالیت این افراد تاثير مستقیمی در وضع اقتصادی ندارد .

شغل

طبقه بندی مشاغل حاوی انواع مشخص کارهاست که موضوع فعالیت روزانه اشخاص میباشد صرف نظر از اینکه درجه محیط یا درجه نوع از فعالیت های دسته جمعی - صنعتی انجام وظیفه میکنند مثل کسانی که در فعالیتهای دسته جمعی صنعتی تاجری و بانوسازی و یا حمل و نقل و یا سایر فعالیتها شغل حسابداری دارند .

در مواردیکه شخص دارای دو یا چند شغل مختلف باشد بر حسب شغلی که از آن بیشتر بهره برداری میکند طبقه بندی شده است .

طبقه بندی مشاغل بر اساس طبقه بندی قراردادی بین المللی مشاغل (۰ - ۱ - ۲) تنظیم گردیده و شامل ۹ دسته تقسیمات شده و ۵۲ دسته طبقات مشاغل میباشد مشاغل مربوط با امور خدمات (سرسما) شامل فعالیتهایی است که بمنظور حفاظت و حراست مال و جان و همچنین انجام خدمات شخصی نسبت بفرود یا گروهی از افراد

انجام میشود

خدا با بعضی شامل متناهی مانند خود متکراری در خانه ها و در سنگهای اداری و در مساحتها ها میباشد از قبل شکل توکری و گشتی - پیشه بندی

آشپزی - سرپاوری و انتقال آنها - شاملین امور خدمات (سرویسها) ممکن است در حد و دوات اخیر دوشده باشند
خدا با ارتش لطف شامل از او میباشد که بطور ثابت در راس خود میباشد - و در اولین بر صحت و خطر که در زبان اول از احسان خود است و از بود باند طبقه بندی شده اند

نمایند دست چینی صحنی

طبقه بندی فعالیتها بر پایه جمعی صحنی شامل انواع مختلفه و مالکتهای انحصاری است که نتیجه آن تولید محصولی و انجام خدمت میباشد و رسید افراد
و یا گروه صحنی از انحصار اداره میشود هر دو از لحاظ عمده بر طرفا که مالکیت منحصی شامل مناطق مختلفه میشود مثلا یک کارخانه نساجی ممکن است هم بازر
و هم انبار اداری هم میباشد بر همین اینصورتی در اصطلاح ما داشته باشد که گله ایند اما در اینجا در مقابل بعضی که در وقت در مالکیت است چینی و گشتی
طبقه بندی میشوند

طبقه بندی فعالیتها بر اساس طبقه بندی قراردادی بین المللی فعالیتهای دسته چینی اقتصادی (I.S.I.C) تنظیم گردیده است و شامل 1 دسته نسبتا
عمده و 20 دسته طبقات فعالیت صحنی میباشد

وضع اشتغال

وضع اشتغال بر اساس رابطه شامل پاسخ دهند و با کارگران زیر دست یا سرست به چند طبقه تفکیک شده که عبارتند از: کارفرما - کارکنانیکه برای خود کار میکنند
مستخدمین دولت - مزد بگیران - کارکنان خانوادگی بدون مزد

کارفرما کسی است که کار خود را شخصا اداره میکند و یک یا چند نفر را بشهر از کارآموزان بدون مزد در استخدام دارد
شرکتیکه بده موسسه انتفاعی را اداره میکند و در ضمن کارکنان در استخدام دارند جزوا کارفرمایان طبقه بندی شده اند
کارکنانیکه برای خود کار میکنند عبارتند از کسانی که شغل خود را شخصا اداره کرده و کارگری در استخدام ندارند یا از کارگران خانوادگی و کارآموزان بدون مزد و کار خود
استفاده میکنند

کارمند دولت کسی است که برای یکی از ادارات دولتی کار میکند و شامل افراد حقوق بگیران از گنرو و لشکری میباشد
مزد بگیرها نسبت از کسیکه برای کارفرمای مستقل کار کند و در مقابل اجرتی بصورت نقدی - جنسی - حقوق ماهیانه - حق کیسیون - انعام یا مزد پشاه یا مدد ارا
انجام شده دریافت نماید

کارکنان خانوادگی کسانی هستند که برای یکی از اعضای خانواده خود بدون دریافت مزد کار میکنند و در بعضی ممکن با غذا یا پاداشهای نقدی دریافت میدارند

خانوار

خانوار بطوریکه در فن سرشماری تعریف شده عبارت است از گروه افرادی که قطع نظرا بر بستگی آنها با رئیس خانوار در یک واحد مسکونی زندگی میکنند بدین ترتیب
خانوار شامل رئیس خانوار - همسر او - فرزندان - والدین یا سایر خویشاوندان یا همپیمان یا خدمتگاری میشود که در یک واحد مسکونی با آن خانوار زندگی کند
واحد مسکونی عبارت از مکانی است که بوسیله یک خانوار برای زندگی کردن مورد استفاده قرار میگیرد و ممکن است خانه یا آپارتمان یا چادر یا پیش از انواع دیگر واحد مسکونی
باشد - اما سیکه در بیمارستانها - زندانها - مدارس - پرورشگاه و بیجان - هتلها - مؤسسات - قرارگاهها سایر واحد های مسکونی عمومی بر سرپرده و دور
بند خانوار و زندگی میشوند جزء خانوار محسوب نشده اند

صنایع خانگی

در مواردیکه کالایی در منزل بمنظور فروش یا استفاده بطور مرتبه ساخته میشود خانوار مربوطه در طبقه بندی خانوارها طبقه دارای صنایع خانگی بودند محسوب
برای ساختن این کالاها بزودی بهیچیک از اعضای خانوار پرداخت نمیشود - صنایع خانگی که بطور مشخص تفکیک شده عبارت از قالی - کپیم - زبلو - و حاجیم یاغی
نمد مالی - ریسندگی و بافندگی - پشم آوردن ابریشم - پنبه پاک کنی و غیره بود - خانوارهایی که پیش از یک صنعت خانگی دارند بر حسب هر یک از صنایع مربوط
بندی شده اند

جمع مساختان

جمع مساختان واحد های مسکونی بر حسب مصالح عمده ای که در آن بکار رفته بود بوسیله سرشمار مشخص گردید - طبقه بندیهای بکار رفته عبارت است از تمام آجر - تمام
خشت - آجر و خشت - گچ - چوب - سنگ - چادر - حصیر و مصالح دیگر - در ساختمانها طبقه مصالح بطور مختلف بکار رفته طبقه بندی واحد های مسکونی بر حسب
مالتی است که در مساختان بیشتر مصرف داشته

وضع تصرف

وضع تصرف بر اساس تصرف مالکین خانوار واحد مسکونی در موقع سرشماری تعیین گردید - طبقه بندی وضع تصرف عبارت از ملک - اجاره ای و غیر ملک جانی است
طبقه اجاره ای شامل واحد های است که ساکنین آن مالک منزل نبودند مگر برای استفاده از آن مبلغی نقدی یا جنسی بطور منظم میدادند و طبقه غیر ملک جانی شامل
واحد های است که ساکنین آن نه مالک مسکن هستند و نه در برابر استفاده از آن وجه نقد یا جنس میدادند

مَشْرُوحٌ جَدِّ أَوْلُكُ

جدول شماره ۱ - جمعیت بر حسب جنس و شهر - دهات و دیگر نقاط مسکونی حوزه مرشماری ایلام (آبانماه ۱۳۳۵) (توانیس ۱۳۵۶)

ردیف	شماره	مردوزن	شهر - دهات - سایر نقاط مسکونی	مرد	زن	جمعیت کل حوزه مرشماری ایلام
			بقیه نقاط کثرت از پنجهزار نفر	۵۳۵۱۸	۵۶۵۱۶	۱۱۰۰۶۲
۷۴	۱۴۶۱	۲۰۳	پوزان			
۱۵۷	۱۴۲	۲۴۱	پورام خانی			
۲۵۶	۳۲۴	۵۸۰	پهن آباد چوار			
			پهن آباد دره شهر	۳۶۶۶	۴۳۷۷	۸۰۴۴
۱۶۱	۱۶۶	۲۰۷	پهن			
۱۸۵	۱۸۴	۲۳۲	پیشه دراز			
۳۶	۱۰	۷۶	پیکتنها پلک کنی			
۵۰	۵۹	۱۰۹	پانجم ده هارین	۱۷۳	۲۰۵	۳۷۸
۷۶	۶۶	۱۷۲		۱۲۹۴	۱۴۸۱	۲۷۷۵
			پانلمه	۱۲۱	۱۶۴	۲۸۵
۱۶۲	۱۶۴	۲۷۰	پانلمه جک	۶۵	۸۳	۱۴۸
۳۱	۲۸	۵۹	پلک	۱۶۶	۲۳۱	۳۹۷
۳۶	۴۲	۸۱	پاهیلان بالا			
۱۶۶	۲۵۳	۴۱۹	پاهیلان پایین	۲۳۱	۲۶۵	۴۹۶
۸۱	۱۴۰	۲۰۱		۴۹	۵۰	۹۹
			پائین آب	۸۵	۹۳	۱۷۸
۵۵	۳۸	۹۳	پشته زنجیره	۱۵۹	۱۷۴	۳۳۳
۳۷	۴۱	۶۶	پشت تنگ	۳۷۷	۳۲۱	۶۹۸
۱۳۱	۱۶۵	۲۱۶	پشته آسمان آباد			
۱۳۵	۱۶۲	۲۱۷	پلک شهاب	۶۸	۸۳	۱۵۱
۶۵	۴۲	۸۷		۳۶۶	۳۸۷	۷۵۳
			پلکانه	۴۹	۵۷	۱۰۶
۶۱	۸۴	۱۴۵	پلک	۱۲۳	۱۳۱	۲۵۴
۱۳۷	۱۶۸	۲۸۵	پلنگ آباد	۲۷	۴۳	۷۰
۸۸	۹۰	۱۷۸	پنه بر			
۱۱	۹	۲۰	پنج برار موروی	۱۷	۲۴	۴۱
۳۶۹	۳۸۶	۷۵۰		۹۴	۱۲۲	۲۱۶
			پژان	۲۸	۳۳	۶۱
۱۱۲	۱۶۸	۲۴۰	پهله	۳۰	۳۶	۶۶
۲۰۶	۱۴۳	۴۴۱	تخت بسم	۴۴۶	۵۷۸	۱۰۲۴
۶۸	۷۴	۱۴۲	تختانه			
۱۸۱	۲۱۶	۴۰۸	تلخ آب هندیشی	۲۱۴	۲۲۳	۴۳۷
۱۰۶	۱۴۷	۴۳۳		۲۱۱	۲۳۰	۴۴۱
			تلخ آب	۳۷	۳۶	۷۳
۱۱۷	۱۳۸	۲۴۵	تلور	۵۹	۶۳	۱۲۲
۱۰۳	۱۳۰	۲۳۲	تنگ نیر	۲۷	۸۴	۱۱۱
۲۰	۳۷	۵۷	تنگ نیاز			
۷۱	۸۹	۱۶۰	توت چی چال	۹۱	۱۲۴	۲۱۵
۲۲	۸۶	۱۵۸		۲۷۸	۲۴۷	۵۲۵
			توه طاق	۱۵	۱۶	۳۱
۱۱۴	۸۸	۲۰۲	تول هل	۱۲۷	۱۳۴	۲۶۱
۴۳	۵۶	۱۱	تیشه کند	۴۱	۴۵	۸۶
۸۴	۱۱۱	۲۰۸	جان چان			
۳۴۸	۲۵۷	۴۱۵	بعضو آباد سینگان	۸۱	۱۱۴	۱۹۵
۱۳	۲۸	۵۱		۷۴	۸۴	۱۵۸
			جمعه آباد پیش خانی	۱۱۱	۱۳۶	۲۴۷
۱۸۱	۱۸۱	۳۷۰		۳۷۲	۳۷۹	۷۵۱
۱۸	۲۴	۵۳	جلالی	۴۱	۵۹	۱۰۰
۱۸۴	۱۶۴	۳۴۸	جم انار			
۸۰	۸۴	۱۶۴	جشد آباد			
۴۱	۲۶	۶۷	جوب شیرولی	۱۱۶	۱۴۷	۲۶۳
				۲۱	۳۱	۵۲
			جوب سوغ علیا	۷۴	۸۶	۱۶۰
۶۶	۶۶	۱۳۵	چادریشی جوبولی دول دته	۷۴	۶۴	۱۳۸
۲۱	۲۷	۵۶	چادریشین سرخکان	۷۷	۸۴	۱۶۱
۶۲	۴۲	۸۲	چادریشین احمد کلی			
۷۷	۷۱	۱۵۶	چادریشین عز آباد	۸۵	۸۱	۱۶۶
۱۵	۱۰	۱۸۵		۸۱	۸۲	۱۶۳

بقیه جدول شماره ۱ - جمعیت برحسب جنس و شهر و دهات و دیگر نقاط مسکونی حوزه سرشماری ایلام : آبانماه ۱۳۳۵ (نوامبر ۱۹۵۶)

شهر - دهه - سایر نقاط مسکونی	مرد وزن	مرد	زن	مرد	مرد وزن	شهر - دهه - سایر نقاط مسکونی
بقیه نقاط کثرترازی پنجمزارنفر						بقیه نقاط کثرترازی پنجمزارنفر
چادرنشین باباشمی	۲۲۰	۱۱۳	۱۰۷	۱۱۳	۲۵۷	چادرنشین باباشمی
چادرنشین نادرآباد	۲۲۵	۱۱۶	۱۰۹	۱۱۶	۲۹	چادرنشین نادرآباد
چادرنشین نوح خشاوول	۳۱۷	۲۰۲	۱۶۵	۲۰۲	۳۶	چادرنشین نوح خشاوول
چادرنشین حریرام	۱۹۱	۲۵۱	۲۴۰	۲۵۱	۹۳	چادرنشین حریرام
چادرنشین گری	۴۹۲	۲۵۴	۲۳۸	۲۵۴	۱۰۷	چادرنشین گری
چادرنشین رومیان	۵۵۷	۲۹۳	۲۶۴	۲۹۳	۱۷۵	چادرنشین رومیان
چادرنشین منار بارلوستان	۷۳۷	۳۸۷	۳۵۰	۳۸۷	۱۵۷	چادرنشین منار بارلوستان
چالاب زرد	۱۲۷	۶۷	۶۰	۶۷	۱۱۸	چالاب زرد
چالاب زرد صیدهره	۱۵۶	۷۹	۷۷	۷۹	۴۰	چالاب زرد صیدهره
چالاسرا	۵۹۷	۳۲۲	۲۷۵	۳۲۲	۱۰۳	چالاسرا
چاویز	۱۴۸	۶۶	۸۲	۶۶	۷	چاویز
چتلان	۶۴	۲۴	۳۰	۲۴	۵۹	چتلان
چشمه ماهی وسط	۱۷	۷	۱۰	۷	۹۲	چشمه ماهی وسط
چشمه زرم چه زر	۶۹	۴۲	۵۷	۴۲	۱۱۰	چشمه زرم چه زر
چشمه سرخ	۱۰۱	۵۷	۴۴	۵۷	۱۵۵	چشمه سرخ
چشمه ماهی بالا	۱۲۵	۵۳	۷۲	۵۳	۴۲	چشمه ماهی بالا
چشمه ماهی بائین	۱۳۲	۶۴	۶۸	۶۴	۱۹	چشمه ماهی بائین
چشمه بند	۱۳۸	۷۲	۶۶	۷۲	۱۲۴	چشمه بند
چشمه بارک	۱۷۰	۶۸	۱۰۲	۶۸	۳۵۹	چشمه بارک
چشمه لوله	۲۳۳	۱۱۳	۱۲۰	۱۱۳	۱۱	چشمه لوله
چشمه کبود	۵۲۳	۲۸۰	۲۴۳	۲۸۰	۳۶	چشمه کبود
چشمه شیرینی	۵۰۰	۲۸۴	۲۶۶	۲۸۴	۳۹	چشمه شیرینی
چقاسیز	۸۲	۳۹	۴۳	۳۹	۶۸	چقاسیز
چقاییکه	۶۶	۵۰	۴۶	۵۰	۱۱۲	چقاییکه
چقاکبود	۱۸۲	۱۰۴	۷۸	۱۰۴	۳۳۳	چقاکبود
چگاه	۱۴۶	۸۴	۶۲	۸۴	۹۲	چگاه
چم آب	۳۹۲	۲۱۵	۱۷۷	۲۱۵	۸۵	چم آب
چم پوش	۴۵	۲۴	۲۱	۲۴	۴۱	چم پوش
چم جنگل	۱۵۶	۸۷	۶۹	۸۷	۵۳	چم جنگل
چمبیه رود	۲۲۶	۱۰۸	۱۱۸	۱۰۸	۶۵	چمبیه رود
چم خلیل	۱۴۲	۷۵	۶۷	۷۵	۴۳	چم خلیل
چم زنگی	۲۴۷	۱۲۹	۱۱۸	۱۲۹	۱۳۷	چم زنگی
چم زه	۱۳۲	۶۲	۷۰	۶۲	۱۰۱	چم زه
چم زاب	۲۴۲	۱۲۵	۱۱۷	۱۲۵	۱۲۹	چم زاب
چم سار	۱۰۶	۵۶	۵۰	۵۶	۱۱۲	چم سار
چم سرخ	۲۹۲	۱۵۵	۱۳۷	۱۵۵	۱۲۲	چم سرخ
چم شاطر	۱۸۸	۹۲	۹۶	۹۲	۶۰	چم شاطر
چم طاقی	۲۶۰	۱۶۰	۱۳۰	۱۶۰	۹۵	چم طاقی
چم کنار	۶۹	۳۴	۳۵	۳۴	۲۳۷	چم کنار
چم کبود بالا	۶۳۸	۳۲۷	۳۱۱	۳۲۷	۱۱۸	چم کبود بالا
چم کبود بائین	۳۶۱	۱۹۵	۱۶۶	۱۹۵	۱۱۹	چم کبود بائین
چمکلان	۱۴۶	۸۶	۶۰	۸۶	۲۳۵	چمکلان
چم گرداب	۶۳۱	۳۲۱	۳۱۰	۳۲۱	۳۴	چم گرداب
چم لوان	۱۰۹	۵۱	۵۸	۵۱	۴۲	چم لوان
چمن سید محمد	۲۹۲	۱۶۱	۱۳۱	۱۶۱	۴۷	چمن سید محمد
چم نیله	۲۸	۱۵	۱۳	۱۵	۵۵	چم نیله
چم نقش	۸۷	۴۲	۴۵	۴۲	۹۷	چم نقش
چنان	۱۹۴	۱۰۶	۸۸	۱۰۶	۲۲۵	چنان
چنارباشی	۱۱۵	۵۹۲	۵۲۳	۵۹۲	۲۱۵	چنارباشی
چنگیه	۴۰۰	۱۹۲	۲۰۸	۱۹۲	۴۱۰	چنگیه

بقیه جدول شماره ۱ - جمعیت بر حسب جنس در شهر دهات و دیگر نقاط مسکونی حوزہ سرشماری ایلام آبانماه ۱۳۳۵ (نوامبر ۱۹۵۶)

شماره	جنس	مرد	زن	مرد	زن	مرد	زن
		بقیه نقاط کمتر از پنجاه نفر		بقیه نقاط کمتر از پنجاه نفر			
۲۲۱	۲۲۲	۴۵	۹۹	۱۱۵	۲۱۱	۲۱۱	۱۱۵
۲۲۲	۲۵۶	۱۷۸	۱۱۶	۱۱۹	۲۳۵	۲۳۵	۱۱۹
۱۰۹	۱۱۰	۲۱۹	۱۶۱	۱۶۴	۳۶۳	۳۶۳	۱۶۴
۱۰۴	۹۹	۲۰۳	۸۴	۱۰۴	۱۸۸	۱۸۸	۱۰۴
۲۱	۳۷	۱۸	۱۱۱	۱۸۱	۲۸۸	۲۸۸	۱۸۱
۲۲۲	۲۰۶	۵۶۸	۲۰۱	۲۰۷	۴۰۸	۴۰۸	۲۰۷
۱۱	۱۴	۲۵	۲۳۱	۲۰۱	۴۳۲	۴۳۲	۲۰۱
۴۱	۴۹	۱۰	۴۴۵	۴۱۴	۹۳۱	۹۳۱	۴۱۴
۲۳	۲۵	۴۸	۴۶۳	۵۱۲	۹۷۵	۹۷۵	۵۱۲
۳۱	۵۹	۱۵	۱۱	۱۸	۱۶۷	۱۶۷	۱۸
۲۷۴	۲۱۶	۱۶۰	۱۱۴	۱۱۸	۲۳۲	۲۳۲	۱۱۸
۲۷۲	۲۴۱	۵۲۱	۲۸	۲۶	۵۴	۵۴	۲۶
۵۱	۵۹	۱۱۰	۳۰	۴۰	۷۰	۷۰	۴۰
۶۱	۳۱	۹۲	۸۷	۱۱۷	۲۰۴	۲۰۴	۱۱۷
۳۹	۵۲	۱۱	۱۲۶	۲۱۳	۳۸۱	۳۸۱	۲۱۳
۱۳۰	۷۳	۲۰۳	۲۳۸	۲۲۷	۶۷۵	۶۷۵	۲۲۷
۶۲	۵۹	۱۶۱	۹۴	۱۳	۱۸۷	۱۸۷	۱۳
۱۱۳	۱۴۰	۲۵۳	۱۷۱	۱۶۹	۳۴۰	۳۴۰	۱۶۹
۱۵۴	۱۸۱	۳۳۵	۶۸	۶۷	۱۳۵	۱۳۵	۶۷
۱۱۵	۲۰۳	۳۱۸	۱۲۰	۱۳۲	۲۵۲	۲۵۲	۱۳۲
۲۱۰	۲۵۹	۴۶۹	۱۷۱	۱۵۸	۳۳۴	۳۳۴	۱۵۸
۳۱۳	۳۵۰	۷۱۳	۱۷۲	۱۷۱	۳۴۸	۳۴۸	۱۷۱
۴۵۹	۴۳۱	۸۱۰	۷۱	۷۴	۱۴۵	۱۴۵	۷۴
۲۴	۲۸	۵۲	۳۲	۳۱	۶۳	۶۳	۳۱
۸۴	۸۰	۱۶۴	۵۰	۴۴	۹۴	۹۴	۴۴
۱۴۷	۱۷۱	۲۱۶	۲۷۰	۳۲۶	۵۹۱	۵۹۱	۳۲۶
۱۱۴	۱۲۱	۲۳۵	۲۰۶	۳۱۰	۶۱۶	۶۱۶	۳۱۰
۲۱۲	۲۸۷	۵۸۰	۴۷	۵۹	۱۰۶	۱۰۶	۵۹
۵۶	۶۵	۱۶۱	۵۴	۶۲	۱۱۶	۱۱۶	۶۲
۱۳۴	۱۱۶	۲۵۰	۱۷	۲۱	۳۸	۳۸	۲۱
۲۱۶	۱۱۵	۴۱۱	۲۷	۲۲	۴۹	۴۹	۲۲
۱۱	۷۵	۱۷۴	۹۵	۱۳	۱۸۸	۱۸۸	۱۳
۱۷۳	۱۱۲	۳۶۵	۱۴۰	۱۴۶	۲۸۶	۲۸۶	۱۴۶
۴۶	۴۹	۹۵	۵۸۳	۶۶۶	۱۲۹۱	۱۲۹۱	۶۶۶
۳۲	۳۸	۷۰	۲۱۷	۲۳۴	۴۵۱	۴۵۱	۲۳۴
۲۸	۳۲	۶۱	۱۱	۱۶	۵۷	۵۷	۱۶
۸۰	۷۳	۱۵۳	۴۶	۵۷	۱۰۳	۱۰۳	۵۷
۱۱	۲۴	۷۵	۱۰	۱	۱۱	۱۱	۱
۷۹	۷۹	۱۵۸	۳۴۶	۴۱۲	۷۵۸	۷۵۸	۴۱۲
۱۱۴	۱۱۵	۲۶۹	۵۸	۵۳	۱۱۱	۱۱۱	۵۳
۵۵	۷۱	۱۶۶	۱۱۴	۱۳۰	۲۴۴	۲۴۴	۱۳۰
۳۸	۳۹	۷۷	۶۵	۷۳	۱۳۸	۱۳۸	۷۳
۲۷۰	۲۷۱	۵۴۱	۴۶	۴۱	۸۷	۸۷	۴۱
۱۱۷	۱۵۵	۳۲۲	۱۲	۱۲	۱۸۴	۱۸۴	۱۲
۴۸	۵۹	۱۰۷	۱۳	۱۰۷	۲۰۰	۲۰۰	۱۰۷
۱۱۶	۱۱۰	۲۶۶	۱۰۳	۱۰۴	۲۰۷	۲۰۷	۱۰۴
۱۹	۶۰	۱۶۱	۴۰	۳۲	۷۲	۷۲	۳۲
۱۰۸	۱۲۲	۱۳۱	۴۲۳	۳۲۱	۶۵۴	۶۵۴	۳۲۱
۱۲	۱۲۵	۲۱۷	۷۷	۷۲	۱۴۹	۱۴۹	۷۲
۱۸۴	۱۹۴	۳۷۸	۱۰۲	۱۲۴	۲۶۶	۲۶۶	۱۲۴

بقیه جدول شماره ۱ - جمعیت بر حسب جنس و شهر - دهات و بگری نقاط سکونی حوزه سرشماری ایلام : آبانماه ۱۳۳۵ (نوامبر ۱۹۵۶)

شهر - ده - سایر نقاط سکونی	مردوزن	مرد	زن	شهر - ده - سایر نقاط سکونی	مردوزن	مرد	زن
بقیه نقاط کمتر از پنجاه نفر				بقیه نقاط کمتر از پنجاه نفر			
گلگل مراب باغ	۶۷۹	۳۶۲	۳۱۷	میان راه	۲۱۷	۱۴۲	۷۵
گلگه	۲۸۸	۱۴۶	۱۴۲	میان تنگ	۱۶۶	۱۰۲	۶۴
گلگه جار	۳۵۲	۱۸۶	۱۶۶	میدان باراب	۴۱۱	۲۴۱	۱۷۰
گلگه دار	۲۲۵	۱۲۲	۱۰۳	میدان	۵۲۱	۳۱۹	۲۰۲
کم گوزل	۶۹	۴۸	۲۱	سیرکان	۱۲۱	۵۸	۶۳
کبکد میدان حسین	۱۱۷	۱۰۰	۱۷	میرآباد	۳۶۱	۱۹۱	۱۷۰
کبکد بیرجند	۶۳۰	۳۸۵	۲۴۵	میل علی	۷۸	۳۸	۴۰
کجماجم	۱۰۲	۶۱	۴۱	میزدان	۱۱۷	۵۸	۵۹
گنجوان	۱۱۴	۱۰۴	۱۰	نقارچی	۱۴۱	۷۱	۷۰
گندم زار هندی	۳۹	۱۹	۲۰	نثار عمرانی	۱۸۶	۸۷	۹۹
گنداب	۳۳۶	۱۵۶	۱۸۰	نشرمان پائین	۵۸	۳۳	۲۵
گوراب علیا	۱۳۵	۶۶	۶۹	نصریان بالا	۱۰۷	۵۰	۵۷
گوراب	۲۱۸	۱۰۸	۱۱۰	نورآباد	۷۱۳	۴۱۱	۳۰۲
گورطوطی	۶۸	۵۲	۱۶	وجک آب	۲۱۶	۱۱۶	۱۰۰
لاشکن	۱۳۴	۷۰	۶۴	ورکود	۴۷۱	۲۳۴	۲۳۵
لا	۶۶	۳۰	۳۶	وری	۲۹۰	۱۳۹	۱۵۱
لقاب	۱۰۸	۶۲	۴۶	وزیرآباد پائین	۵۹	۲۷	۳۲
لومار	۸۶۰	۴۴۲	۴۱۸	وزیرآباد بالا	۱۲۰	۶۲	۵۸
لیزه	۱۲۱	۶۲	۵۹	هاشم آباد	۱۹۹	۱۰۸	۹۱
مازین	۸۰۳	۳۳۱	۴۷۲	هرمزآباد	۸۲۱	۴۴۱	۳۸۸
ماهوت	۳۷۱	۲۰۴	۱۷۵	مزارانی	۶۶۳	۳۵۰	۳۱۳
محمدغیبی	۱۶۶	۹۲	۷۴	هفت کبه	۲۱۴	۱۱۱	۱۰۳
محمدآباد	۳۳۴	۱۵۵	۱۷۹	هفت چشمه جم کبود	۴۰۵	۲۰۳	۲۰۲
مرادآباد	۱۴۶	۵۵	۹۱	هفت چشمه بانگن	۱۸۲	۹۶	۸۶
مرکز مهران	۴۱۴	۲۳۸	۱۷۶	حلام	۳۸۳	۱۹۲	۱۹۱
مرکز استان آباد	۲۳۷۱	۱۱۸۲	۱۱۸۸	هلبوه	۳۵۵	۱۸۳	۱۷۲
مزرعه کن احمدجان	۲۰۶	۱۱۰	۹۶				
مزرعه کوزلنگر	۱۵۱	۶۷	۸۴				
مزرعه نهدین بان زوزه	۱۴۶	۶۹	۷۷				
مزرعه چوله	۰	۳	۲				
زبه سورت	۶۵	۵۳	۱۲	پایه پائین	۵۹	۳۰	۲۹
سبزه ازین کبودم	۶۲۴	۳۴۲	۲۸۲	پایه بالا	۶۱	۳۴	۲۷
شرف آباد	۳۰۰	۱۶۳	۱۳۷	باراب	۲۲۶	۱۱۲	۱۱۴
شهد	۲۸۲	۱۳۵	۱۴۷	بیشی	۵۷	۲۶	۳۱
لک آباد	۳۵	۱۵	۲۰	بزرگنار	۱۰۰	۴۴	۵۶
رت	۲۳۵	۱۲۹	۱۰۶	بینه چوله	۱۶۰	۸۹	۷۱
سی	۱۳۴	۶۷	۶۷	بی نرخی بالا	۱۲۶	۵۳	۷۳
بنگان	۲۰۰	۱۰۴	۹۶	بی نرخی پائین	۱۶۸	۶۹	۹۹
و	۶۶۴	۳۴۲	۳۲۲	جمعیت موقت			
				جمعیت متحرک	۲۳۲۶	۱۰۰۰	۱۳۲۶

جدول شماره ۲ - مشخصات برجسته نقاطیکه کمتر از پنجاه نفر جمعیت دارند در حوزه سرشماری ایلام : آبانماه ۱۳۳۵ (نوامبر ۱۹۵۶)

مشخصات برجسته ده	تعداد دهات	چند درصد مجموع دهات	مشخصات برجسته ده	تعداد دهات	چند درصد مجموع دهات
مجموع نقاط کمتر از پنجاه نفر	۳۶۴		رادبو	۳۲۳	۸۸/۷
شیرازی ده	۳۱۷	۸۷/۱	دهاتی که رادبو ندارند و یا اظهار نکرده اند	۳۸	۱۰/۱
مدرسه بانایر موسسات فرهنگی	۱۷	۴/۷	دهاتی که ۱ تا ۹ رادبو دارند	۲	۰/۵
دهاتی که فقط مدارسی دولتی دارند	۲	۰/۵	دهاتی که ۱۰ رادبو و یا بیشتر دارند	۱	۰/۳
دهاتی که مدارس دولتی و رومی دارند	-	-	مجموع تسویر زمین (انعام ده و یا تسویر از ده)	۱۱	۳/۰
دهاتی که موسسات فرهنگی ندارند	۳۴۵	۹۴/۸	خانه	۲	۰/۵
مردمانی یادمانگاه و یا سایر موسسات بهداشتی	۵	۱/۱	مردمانی	۲۷۱	۷۴/۵
حمام عمومی	-	-	متعلق به مالکین کشاورز	۱۰۴	۲۸/۸
مسجد	۳	۰/۸	متعلق به مالکین غیر کشاورز (اربابی)	-	-

جنس و در صد			تعداد			سن
زن	مرد	مرد و زن	زن	مرد	مرد و زن	
۱۰۰/۰	۱۰۰/۰	۱۰۰/۰	۵۳۵۳۸	۵۶۰۴۹	۱۱۰۰۶۷	کلیه سنین
۲۱/۰	۱۱/۳	۲۰/۱	۱۱۲۱۸	۱۰۹۱۰	۲۲۱۵۸	کثر از ۵ ساله
۲/۱	۲/۱	۲/۷	۱۳۷۳	۱۶۱۲	۲۹۸۵	کثر از یکساله
۱۸/۴	۱۶/۵	۱۷/۴	۹۸۴۵	۹۳۲۸	۱۹۱۷۳	۱- ۴ ساله
۱۷/۶	۱۵/۵	۱۶/۶	۹۴۴۲	۸۷۷۸	۱۸۲۲۱	۵- ۹ ساله
۸/۱	۷/۱	۷/۱	۴۲۱۳	۴۳۲۲	۸۶۴۵	۱۰- ۱۴ ساله
۶/۰	۵/۳	۵/۷	۳۲۲۱	۲۶۸۱	۵۹۰۲	۱۵- ۱۹ ساله
۷/۴	۶/۱	۶/۶	۳۸۲۱	۳۴۳۴	۷۲۵۵	۲۰- ۲۴ ساله
۱۵/۴	۱۴/۷	۱۵/۱	۸۴۴۹	۸۲۲۳	۱۶۵۷۲	۲۵- ۲۹ ساله
۹/۷	۱۱/۸	۱۰/۸	۵۲۱۷	۶۶۶۱	۱۱۸۷۸	۳۰- ۳۴ ساله
۷/۰	۸/۲	۷/۶	۳۷۵۶	۴۶۳۸	۸۳۹۴	۳۵- ۳۹ ساله
۹/۱	۶/۶	۵/۴	۲۶۲۳	۳۷۰۶	۶۳۲۹	۴۰- ۴۴ ساله
۲/۵	۳/۳	۲/۱	۱۳۲۴	۱۸۶۵	۳۱۸۹	۴۵- ۴۹ ساله
۱/۰	۱/۰	۱/۰	۵۰۹	۵۷۸	۱۰۸۷	۵۰- ۵۴ ساله
۰/۴	۰/۵	۰/۴	۲۰۲	۳۰۲	۵۰۴	۵۵- ۵۹ ساله
-	-	-	۱۷	۱۳	۳۰	سن اظهار نشده
-	-	-	۱۷/۷	۲۳/۱	۱۹/۸	میان سنی
<u>شهر ایلام</u>						
۱۰۰/۰	۱۰۰/۰	۱۰۰/۰	۳۶۶۱	۴۳۷۷	۸۰۳۸	کلیه سنین
۱۳/۷	۱۱/۶	۱۱/۷	۷۸۲	۸۵۶	۱۶۳۸	کثر از ۵ ساله
۴/۱	۲/۱	۲/۸	۱۰۲	۱۲۹	۲۳۱	کثر از یکساله
۱۷/۱	۱۶/۱	۱۶/۸	۶۸۰	۷۲۷	۱۴۰۷	۱- ۴ ساله
۱۶/۲	۱۷/۱	۱۶/۷	۶۴۱	۷۵۰	۱۳۹۱	۵- ۹ ساله
۹/۱	۱۰/۱	۱۰/۳	۳۸۱	۴۷۸	۸۵۹	۱۰- ۱۴ ساله
۸/۳	۶/۶	۷/۴	۳۲۸	۳۹۱	۷۱۹	۱۵- ۱۹ ساله
۸/۶	۶/۱	۷/۳	۳۴۲	۳۶۱	۷۰۸	۲۰- ۲۴ ساله
۱۴/۶	۱۱/۴	۱۳/۰	۵۰۰	۴۹۱	۹۹۱	۲۵- ۲۹ ساله
۱/۱	۱/۷	۱/۴	۳۶۳	۴۲۳	۷۸۶	۳۰- ۳۴ ساله
۶/۱	۷/۷	۶/۶	۳۳۳	۳۲۷	۶۶۰	۳۵- ۳۹ ساله
۳/۵	۵/۸	۴/۷	۲۱۰	۲۵۶	۴۶۶	۴۰- ۴۴ ساله
۲/۴	۳/۱	۲/۸	۹۴	۱۳۷	۲۳۱	۴۵- ۴۹ ساله
۱/۰	۱/۱	۱/۱	۴۱	۵۴	۹۵	۵۰- ۵۴ ساله
۰/۵	۰/۷	۰/۶	۲۰	۳۰	۵۰	۵۵- ۵۹ ساله
-	-	-	۱	-	۱	سن اظهار نشده
-	-	-	۱۷/۷	۱۶/۸	۱۷/۳	میان سنی
<u>بقیه نقاط حوزه سرشماری ایلام</u>						
۱۰۰/۰	۱۰۰/۰	۱۰۰/۰	۱۶۳۵۹	۵۲۱۷۲	۱۰۱۷۲۱	کلیه سنین
۲۱/۱	۱۱/۳	۲۰/۲	۱۰۴۳۱	۱۰۰۸۹	۲۰۵۲۰	کثر از ۵ ساله
۳/۶	۲/۸	۲/۷	۱۲۷۱	۱۴۸۳	۲۷۵۴	کثر از یکساله
۱۸/۵	۱۶/۵	۱۷/۵	۹۶۶۵	۸۶۰۱	۱۷۲۶۶	۱- ۴ ساله
۱۷/۸	۱۵/۴	۱۶/۵	۸۷۹۹	۸۰۲۸	۱۶۸۲۷	۵- ۹ ساله
۸/۰	۷/۴	۷/۷	۳۶۴۳	۳۸۴۴	۷۴۸۶	۱۰- ۱۴ ساله
۵/۹	۵/۳	۵/۵	۲۹۰۸	۲۶۹۸	۵۶۰۶	۱۵- ۱۹ ساله
۷/۰	۶/۱	۶/۵	۳۴۹۹	۳۶۱۸	۷۱۵۷	۲۰- ۲۴ ساله
۱۵/۵	۱۵/۰	۱۵/۲	۹۵۹	۹۸۴	۱۹۴۳	۲۵- ۲۹ ساله
۹/۸	۱۲/۰	۱۰/۱	۴۸۵۹	۶۲۲۸	۱۱۰۱۲	۳۰- ۳۴ ساله
۷/۱	۸/۲	۷/۷	۳۵۳	۴۳۰۱	۷۸۵۴	۳۵- ۳۹ ساله
۴/۱	۶/۶	۵/۴	۲۰۵۳	۳۴۵۰	۵۵۰۳	۴۰- ۴۴ ساله
۲/۵	۳/۳	۲/۱	۱۲۳۰	۱۷۲۸	۲۹۵۸	۴۵- ۴۹ ساله
۰/۶	۱/۰	۱/۰	۴۸	۵۴	۱۰۲	۵۰- ۵۴ ساله
۰/۴	۰/۵	۰/۴	۱۸۲	۲۷۲	۴۵۴	۵۵- ۵۹ ساله
-	-	-	۱۶	۱۳	۲۹	سن اظهار نشده
-	-	-	۱۸/۷	۲۴/۵	۲۰/۲	میان سنی

جدول شماره ۴ - وضع زناشویی بر حسب سن و جنس در جمعیت از ۱۵ ساله بیالای حوزه سرشماری ایلام (آبانماه ۱۳۳۵) (نوامبر ۱۹۵۶)
 (سن اظهار نشده نیز جز جمع سنین از ۱۵ ساله بیالا متظر شده است)

ازدواج کرده	بی همسر		دارای همسر		جمع	سن و جنس
	در اثر طلاق	در اثر فوت	چند درصد	تعداد		
						<u>کل حوزه سرشماری ایلام</u>
						<u>مرد</u>
۱۰۲۸۲	۸۴	۱۱۷	۶۰/۳	۲۱۲۲۶	۳۲۰۰۹	جمع از ۱۵ ساله بیالا
۲۹۱۷	-	-	۲/۴	۷۲	۲۹۸۹	۱۹ ساله
۲۹۰۰	۶	۶	۱۳/۶	۴۶۷	۳۹۳۴	۲۴ ساله
۳۰۸۲	۱۸	۸۷	۵۵/۷	۴۶۳۶	۸۲۲۳	۳۴ ساله
۶۴۳	۲۳	۱۲۵	۸۸/۱	۸۷۰	۶۶۶۹	۴۱ ساله
۹۶	۱۸	۱۲۸	۶۴/۴	۴۳۷۶	۴۶۳۸	۵۱ ساله
۳۹	۸	۱۶۴	۹۴/۳	۳۴۹۵	۲۷۰۶	۶۱ ساله
۲۵	۴	۱۹۰	۸۸/۳	۱۶۴۶	۱۸۶۵	۷۴ ساله
۹	۶	۵۶	۸۰/۸	۴۶۷	۵۷۸	۸۴ ساله
۹	۱	۱۰۰	۶۳/۶	۱۹۲	۳۰۲	ساله بیالا
۷	-	۱	*	۵	۱۳	نظهار نشده
						<u>زن</u>
۲۳۲۶	۱۹۲۱	۱۰۳۲	۷۶/۶	۲۱۷۵۴	۲۸۰۳۴	جمع از ۱۵ ساله بیالا
۱۴۴۲	۱۷	۱۱	۵۴/۶	۱۷۶۶	۲۲۳۶	۱۹ ساله
۳۳۷	۲۰	۳۶	۸۱/۷	۳۴۳۸	۳۸۳۱	۲۴ ساله
۴۱۳	۲۱	۱۶۲	۶۵/۱	۷۸۴۵	۸۲۴۹	۳۴ ساله
۶۳	۱۵	۳۴۶	۹۱/۶	۴۷۹۳	۵۲۱۷	۴۱ ساله
۲۶	۲۵	۶۸۱	۷۱/۳	۲۷۱۶	۳۷۵۶	۵۱ ساله
۱۶	۱	۱۳۰۷	۳۹/۳	۸۶۱	۲۶۹۳	۶۱ ساله
۱۷	۴	۱۰۰۸	۱۸/۵	۲۴۵	۱۳۴۴	۷۴ ساله
۴	۲	۴۳۷	۱۳/۰	۶۶	۵۰۱	۸۴ ساله
۴	-	۱۸۳	۷/۴	۱۵	۲۰۲	ساله بیالا
۴	-	۴	*	۶	۱۷	نظهار نشده
						<u>شهر ایلام</u>
						<u>مرد</u>
۶۸۳	۸	۴۹	۶۷/۷	۱۰۵۳	۲۲۱۲	جمع از ۱۵ ساله بیالا
۲۸۸	-	-	۱/۰	۳	۲۹۱	۱۹ ساله
۲۰۲	-	-	۲۴/۱	۶۴	۲۶۶	۲۱ ساله
۴۴۲	-	-	۷۰/۵	۳۵۲	۴۹۹	۳۱ ساله
۳۰	۱	۶	۱۱/۳	۳۸۶	۴۲۳	۴۱ ساله
۹	-	۶	۹۵/۵	۳۲۱	۳۳۷	۵۱ ساله
۵	۲	۹	۱۳/۴	۲۳۹	۲۵۶	۶۱ ساله
۳	۲	۶	۱۲/۰	۱۲۶	۱۳۷	۷۴ ساله
۳	۲	۷	*	۴۲	۵۴	۸۴ ساله
۱	-	۱۰	*	۱۱	۳۰	ساله بیالا
-	-	-	-	-	-	نظهار نشده
						<u>زن</u>
۱۹۰	۲۱	۳۰۹	۷۵/۶	۱۶۴۲	۲۶۶۲	جمع از ۱۵ ساله بیالا
۱۴۲	۴	-	۵۵/۵	۱۸۲	۳۲۸	۱۹ ساله
۳۱	۳	۳	۸۱/۲	۳۰۵	۳۴۴	۲۱ ساله
۶	۷	۱۳	۹۵/۶	۵۶۴	۵۹۰	۳۱ ساله
۶	۲	۱۳	۹۱/۵	۳۲۲	۳۶۳	۴۱ ساله
۲	۴	۱۱	۶۶/۱	۱۶۸	۲۴۳	۵۱ ساله
۱	۱	۸۰	۴۱/۴	۵۸	۱۴۰	۶۱ ساله
۱	-	۶۶	*	۲۷	۹۴	۷۴ ساله
۱	-	۳۶	*	۴	۴۹	۸۴ ساله
۱	-	۱۱	*	۱	۲۰	ساله بیالا
-	-	-	*	۱	۱	نظهار نشده

بقیه جدول شماره ۴ - وضع زناشویی بر حسب سن و جنس در جمعیت از ۱۵ ساله به بالای حوزه سرشماری ایلام (تابانماه ۱۳۳۵) (توامیستر ۱۹۵۶)
(من اظهار نشده نیز جز جمع سنین از ۱۵ ساله بیلا منظور شده است)

ازدواج نکرده	بی همسر		دارای همسر		جمع	سن و جنس
	دوایرتطلاتی	دراثر فوت	چنددرصد	تعداد		
						بقیه نقاط حوزه سرشماری ایلام
						سرک
۱۰۹۹	۷۶	۸۶۸	۶۵/۱	۱۱۶۷۳	۳۰۲۱۶	جمع از ۱۵ ساله بیلا
۲۶۶۹	-	-	۲/۶	۶۹	۲۶۹۸	۱۱- ساله
۲۷۵۳	۶	۶	۱۲/۷	۴۰۳	۳۱۶۸	۱۴- ساله
۳۱۴۰	۱۸	۸۲	۵۴/۸	۴۲۸۴	۷۸۲۴	۲۴- ساله
۶۱۳	۱۲	۱۱۹	۸۷/۹	۵۵۴۸۴	۶۱۳۸	۳۴- ساله
۸۷	۱۸	۱۲۲	۹۴/۳	۴۰۵۴	۴۳۰۱	۴۴- ساله
۳۴	۵	۱۵۵	۹۴/۴	۳۱۵۶	۳۴۵۰	۶۴- ساله
۲۲	۲	۱۸۴	۸۸/۰	۱۵۲۰	۱۷۲۸	۷۴- ساله
۶	۴	۸۶	۸۱/۱	۴۲۵	۵۲۴	۸۴- ساله
۸	۱	۶۰	۶۳/۶	۱۷۳	۲۷۲	ساله بیلا
۷	-	۱	*	۵	۱۳	ن اظهار نشده
						جمع از ۱۵ ساله بیلا
۱۹۳۶	۱۰۰	۴۲۲۴	۷۶/۳	۲۰۱۱۲	۲۶۳۷۲	زن
						جمع از ۱۵ ساله بیلا
۱۳۰۰	۱۳	۱۱	۵۴/۵	۱۰۸۴	۲۹۰۸	۱۹- ساله
۳۰۶	۱۷	۳۳	۸۱/۸	۳۱۳۳	۳۴۸۶	۲۴- ساله
۲۰۷	۲۲	۱۴۹	۶۵/۱	۷۲۸۱	۷۶۵۹	۳۴- ساله
۵۷	۱۳	۲۲۳	۱۱/۶	۴۴۶۱	۴۸۵۴	۴۴- ساله
۲۲	۲۱	۱۲۰	۷۲/۵	۲۵۴۸	۳۵۱۳	۵۴- ساله
۱۵	۸	۱۲۱۷	۳۱/۱	۸۰۳	۲۰۵۳	۶۴- ساله
۱۶	۴	۱۱۲	۱۷/۷	۲۱۸	۱۲۳۰	۷۴- ساله
۳	۲	۴۰۱	۱۳/۲	۶۲	۴۶۸	۸۴- ساله
۴	-	۱۶۴	۷/۷	۱۴	۱۸۲	ساله بیلا
۴	-	۴	*	۸	۱۶	ن اظهار نشده

در مواردیکه جمع کمتر از ۱۰۰ باشد چند درصد نشان داده نمیشود.

جدول شماره ۵ - وضع سواد بر حسب سن و جنس در جمعیت ازده ساله بیابالی حوزه سرشماری ایلام (آبانماه ۱۳۳۵) (نوامبر ۱۹۵۶)
(سن اظهار نشده نیز جز جمع سنین ازده ساله بیابالی منظور شده است)

آنهاثیکه وضع سواد نشان اظهار نشده	نیستخوانند بخوانند و بنویسند	فقط ستوانند بخوانند	میخوانند بخوانند و بنویسند (با سواد)			جمع کل	سن و جنس	
			تحصیلات رسمی ندارند	تحصیلات رسمی دارند	چند درصد			
۱۹۰	۶۶ ۲۷۵	۳۲۲	۸۸۳	۲۰۱۸	۴/۲	۲ ۹۰۱	۶۹ ۶۸۸	جمع ازده ساله بیابالی مردوزن
۲۶	۷ ۱۰۰	۸	۳۲	۶۷۵	۸/۲	۷۰۷	۸ ۶۴۵	۱۴-۲۰ ساله
۲۷	۵ ۸۰۰	۱۱	۲۷	۳۱۶	۵/۵	۳۴۳	۶ ۴۴۵	۱۹-۲۵ ساله
۲۲	۶ ۱۳۳	۲۷	۴۱	۲۴۲	۴/۰	۲۸۳	۷ ۲۶۵	۲۴-۲۵ ساله
۵۳	۱۵ ۷۰۶	۱۰۰	۲۴۶	۴۷۷	۴/۲	۷۲۳	۱۶ ۵۷۲	۲۴-۲۵ ساله
۲۰	۱۱ ۳۱۰	۷۲	۱۶۰	۱۱۸	۳/۲	۳۶۲	۱۱ ۸۷۸	۳۵-۴۴ ساله
۱۶	۸ ۱۰۰	۴۳	۱۰۸	۷۸	۲/۷	۲۲۶	۸ ۳۹۰	۴۵-۵۰ ساله
۱۲	۵ ۶۷۱	۳۸	۱۰۲	۲۸	۲/۱	۱۷۰	۵ ۸۹۱	۵۰-۶۰ ساله
۱۰	۱ ۶۷۶	۲۳	۶۳	۴	۱/۴	۶۷	۱ ۷۸۰	۶۰ ساله بیابالی
-	۳۰	-	-	-	-	-	۳۰	سن اظهار نشده
۸۷	۳۳ ۷۸۲	۳۱۰	۸۶۱	۱ ۷۸۶	۷/۲	۲ ۶۰۸	۳۶ ۸۳۱	جمع ازده ساله بیابالی مردوزن
۱۳	۳ ۷۰۵	۸	۳۰	۵۶۶	۱۳/۸	۵۹۶	۴ ۳۲۲	۱۰-۱۰ ساله
۱۰	۲ ۶۶۱	۱۱	۳۵	۲۸۲	۱۰/۳	۳۰۷	۲ ۹۸۹	۱۹-۲۰ ساله
۸	۳ ۱۰۳	۳۵	۴۰	۲۰۸	۷/۲	۲۰۸	۳ ۴۳۰	۲۴-۲۵ ساله
۱۶	۷ ۵۳۶	۱۷	۲۰۹	۴۳۵	۸/۰	۶۴۰	۸ ۳۳۳	۲۴-۲۵ ساله
۹	۶ ۱۰۳	۷۲	۱۸۹	۱۸۸	۵/۷	۳۷۷	۶ ۶۶۱	۳۵-۴۴ ساله
۸	۱ ۳۶۸	۱۱	۱۰۶	۷۵	۴/۸	۲۲۱	۱ ۶۳۸	۴۵-۵۰ ساله
۶	۳ ۱۱۰	۳۷	۱۰۱	۲۸	۴/۶	۱۶۹	۳ ۷۰۶	۵۰-۶۰ ساله
۷	۲ ۶۰۹	۲۳	۶۲	۴	۲/۴	۶۶	۲ ۷۴۵	۶۰ ساله بیابالی
-	۱۳	-	-	-	-	-	۱۳	سن اظهار نشده
۱۰۳	۳۲ ۱۱۳	۸	۲۱	۱۳۲	۰/۸	۲۵۳	۳۲ ۸۵۷	جمع ازده ساله بیابالی زن
۱۳	۱ ۱۱۹	-	۲	۱۰۰	۲/۶	۱۱۱	۱ ۲۲۳	۱۰-۱۰ ساله
۱۷	۳ ۱۸۳	-	۲	۳۰	۱/۱	۳۶	۳ ۲۲۶	۱۹-۲۰ ساله
۱۰	۳ ۷۸۰	۲	۱	۳۰	۰/۱	۳۵	۳ ۸۳۱	۲۴-۲۵ ساله
۲۷	۸ ۱۷۰	۳	۷	۴۲	۰/۶	۴۹	۸ ۲۴۹	۲۴-۲۵ ساله
۱۱	۵ ۱۹۱	-	۵	۱۰	۰/۳	۱۵	۵ ۲۱۷	۳۵-۴۴ ساله
۸	۳ ۷۰۱	۲	۲	۳	۰/۱	۵	۳ ۷۵۶	۴۵-۵۰ ساله
۶	۲ ۱۸۵	۱	۱	-	-	۱	۲ ۱۹۳	۵۰-۶۰ ساله
۷	۲ ۰۲۷	-	۱	-	-	۱	۲ ۰۳۵	۶۰ ساله بیابالی
-	۱۷	-	-	-	-	-	۱۷	سن اظهار نشده
۲۰	۳ ۸۹۹	۷۰	۲۰۷	۱۰۷۰	۲۰/۸	۱ ۳۱۷	۵ ۳۱۰	جمع ازده ساله بیابالی شهر ایلام مردوزن
۳	۰۲۵	-	۷	۰۲۰	۵۰/۲	۰۳۱	۸۵۹	۱۰-۱۰ ساله
۵	۰۰۹	۳	۸	۱۹۰	۳۲/۶	۲۰۲	۶۱۰	۱۹-۲۰ ساله
۰	۰۶۱	۵	۱۵	۱۲۳	۲۲/۷	۱۳۸	۶۰۸	۲۴-۲۵ ساله
۰	۸۰۰	۱۵	۰۲	۱۸۸	۲۱/۲	۲۳۰	۱ ۰۸۹	۲۴-۲۵ ساله
۲	۶۳۳	۱۹	۰۳	۸۹	۱۶/۸	۱۳۲	۷۸۶	۳۵-۴۴ ساله
۳	۰۷۱	۱۰	۵۲	۰۰	۱۵/۱	۹۲	۵۸۰	۴۵-۵۰ ساله
۱	۳۱۹	۱۰	۵۵	۱۱	۱۶/۷	۶۶	۳۹۶	۵۰-۶۰ ساله
۲	۳۰۰	۸	۲۵	۱	۶/۱	۲۶	۳۷۶	۶۰ ساله بیابالی
-	۱	-	-	-	-	-	۱	سن اظهار نشده

بقیه جدول شماره ۵ - وضع سواد بر حسب سن و جنس در جمعیت ازده ساله بیالای حوزه سرشماری ایلام آبانماه ۱۳۳۵ (توام سرشماری ۱۳۳۵) (سن اظهار نشده نیز جز جمع سنین ازده ساله بیالای منظر شده است)

آنهایکه وضع سوادشان اظهار نشده	تسترازند بخوانند و بنویسند	نقطه میتوانند بخوانند	میتوانند بخوانند و بنویسند (با سواد)			جمع کل	سن و جنس	
			تحصیلات رسمی ندارند	تحصیلات رسمی دارند	چند درصد			
۱	۱۰۸۵	۶۸	۲۳۵	۸۷۷	۴۰/۱	۱۱۱۲	۲۷۷۱	جمع ازده ساله بیالا
۱	۱۳۶	-	۵	۳۳۶	۷۱/۶	۳۴۱	۴۷۸	۱۴-۱۰ ساله
۱	۱۱۶	۳	۷	۱۶۴	۵۸/۸	۱۷۱	۲۶۱	۱۶-۱۱ ساله
۲	۱۵۲	۳	۱۴	۱۵	۴۱/۵	۱۰۹	۲۶۶	۲۴-۲۰ ساله
۱	۲۹۴	۱۳	۳۲	۱۵۲	۳۸/۳	۱۹۶	۲۹۴	۳۴-۲۴ ساله
-	۲۸۲	۱۶	۴۱	۸۱	۲۸/۸	۱۲۲	۴۲۳	۴۴-۳۴ ساله
-	۲۳۷	۱۳	۵۰	۳۷	۲۵/۸	۸۷	۲۳۷	۵۴-۴۴ ساله
-	۱۸۱	۱	۵۵	۱۱	۲۵/۸	۶۶	۲۵۶	۶۴-۵۴ ساله
۱	۱۸۷	۸	۲۴	۱	۱۱/۳	۲۵	۲۱۱	۶ ساله بیالا
-	-	-	-	-	-	-	-	سن اظهار نشده
۱۸	۲۳۱۴	۶	۱۲	۱۱۳	۸/۱	۲۰۵	۲۵۴۳	جمع ازده ساله بیالا
۲	۲۸۹	-	۲	۸۸	۲۳/۶	۹۰	۳۸۱	۱۴-۱۰ ساله
۴	۲۱۳	-	۱	۳۰	۱/۵	۲۱	۳۲۸	۱۶-۱۱ ساله
۲	۳۰۹	۲	۱	۲۸	۸/۵	۲۹	۳۴۲	۲۴-۲۰ ساله
۳	۵۶۶	۲	۳	۳۶	۶/۶	۳۹	۵۹۰	۳۴-۲۴ ساله
۲	۳۵۱	-	۲	۸	۲/۸	۱۰	۳۶۳	۴۴-۳۴ ساله
۳	۲۳۴	۱	۲	۳	۲/۱	۵	۲۴۳	۵۴-۴۴ ساله
۱	۱۳۸	۱	-	-	-	-	۱۴۰	۶۴-۵۴ ساله
۱	۱۵۳	-	۱	-	۰/۶	۱	۱۵۵	۶ ساله بیالا
-	۱	-	-	-	-	-	۱	سن اظهار نشده
۱۶۶	۶۲۳۷۶	۲۴۸	۶۳۶	۹۴۸	۲/۵	۱۵۸۴	۶۴۳۷۴	جمع ازده ساله بیالا
۲۳	۷۴۷۹	۸	۲۵	۲۵۱	۳/۵	۲۷۶	۷۷۸۶	۱۴-۱۰ ساله
۲۲	۵۴۳۵	۸	۱۹	۱۲۲	۲/۵	۱۴۱	۵۶۰۶	۱۶-۱۱ ساله
۱۸	۶۷۷۲	۲۲	۲۶	۱۶۹	۲/۲	۱۴۵	۶۶۵۷	۲۴-۲۰ ساله
۴۹	۱۴۸۶۶	۵۸	۱۹۴	۲۸۹	۳/۱	۴۸۳	۱۵۴۸۳	۳۴-۲۴ ساله
۱۸	۱۰۷۶۱	۵۳	۱۵۱	۱۰۱	۲/۳	۲۶۰	۱۱۰۶۲	۴۴-۳۴ ساله
۱۳	۷۶۳۸	۲۹	۹۶	۳۸	۱/۷	۱۳۴	۷۸۱۴	۵۴-۴۴ ساله
۱۱	۵۳۶۰	۲۸	۸۷	۱۷	۱/۶	۱۰۴	۵۵۰۳	۶۴-۵۴ ساله
۱۲	۴۳۳۶	۱۵	۳۸	۳	۰/۶	۴۱	۴۴۰۴	۶ ساله بیالا
-	۲۱	-	-	-	-	-	۲۹	سن اظهار نشده
۸۱	۳۲۱۱۷	۲۴۶	۶۲۷	۹۰۶	۴/۵	۱۵۳۶	۳۴۰۶۰	جمع ازده ساله بیالا
۱۲	۳۵۶۱	۸	۲۵	۲۳۰	۶/۶	۲۵۵	۳۸۴۴	۱۴-۱۰ ساله
۹	۲۵۴۵	۸	۱۸	۱۸۸	۵/۰	۱۳۶	۲۶۹۸	۱۶-۱۱ ساله
۳	۳۰۰۱	۲۲	۲۶	۱۱۳	۴/۴	۱۳۱	۳۱۶۸	۲۴-۲۰ ساله
۲۵	۷۲۴۲	۸۴	۱۹۰	۲۸۳	۶/۰	۴۷۳	۷۸۲۴	۳۴-۲۴ ساله
۹	۵۶۲۱	۵۳	۱۴۸	۱۰۷	۴/۱	۲۵۵	۶۲۳۸	۴۴-۳۴ ساله
۸	۴۱۳۱	۲۸	۹۶	۳۸	۳/۱	۱۳۴	۴۳۰۱	۵۴-۴۴ ساله
۳	۳۳۱۳	۲۸	۸۶	۱۷	۲/۰	۱۰۳	۳۴۵۰	۶۴-۵۴ ساله
۶	۲۴۶۲	۱۵	۳۸	۳	۱/۶	۴۱	۲۵۲۴	۶ ساله بیالا
-	۱۳	-	-	-	-	-	۱۳	سن اظهار نشده

بلیه جدول شماره ۵۵ وضع سواد بر حسب سن و جنس در جمعیت ازده ساله بیالای حوزه سرشماری ایلام : آبانماه ۱۳۳۵ (نوامبر ۱۹۵۶)
(سن اظهار نشده نیز جز جمع سنین ازده ساله بیالا منظور شده است)

سن و جنس	جمع کل	چنانچه بخوانند و بنویسند (با سواد)				جمع با سواد	چند درصد	تحصیلات رسمی دارند	تحصیلات رسمی ندارند	فقط میتوانند بخوانند	نیتوانند بخوانند و بنویسند	آنهاییکه وضع سوادشان اظهار نشده
		جمع با سواد	چند درصد	تحصیلات رسمی دارند	تحصیلات رسمی ندارند							
بلیه نقاط حوزه سرشماری ایلام زین	۳۰۳۱۴	۶۸	۰/۲	۲۱	۱	۲	۳۰۱۷۹	۸۵				
جمع ازده ساله بیالا												
۱۰-۱۴ ساله	۳۹۴۲	۲۱	۰/۵	۲۱	-	-	۳۹۱۰	۱۱				
۱۵-۱۹ ساله	۲۹۰۸	۵	۰/۲	۴	۱	-	۲۸۹۰	۱۳				
۲۰-۲۴ ساله	۳۴۸۹	۶	۰/۲	۶	-	-	۳۴۷۱	۱۴				
۲۵-۳۴ ساله	۲۶۵۱	۱۰	۰/۱	۶	۴	-	۲۶۲۴	۲۴				
۳۵-۴۴ ساله	۴۸۵۴	۵	۰/۱	۲	۳	-	۴۸۴۰	۱				
۴۵-۵۴ ساله	۲۵۱۳	-	-	-	-	-	۲۵۰۷	۵				
۵۵-۶۴ ساله	۲۰۵۳	۱	-	-	۱	-	۲۰۴۷	۵				
۶۵ ساله بیالا	۱۸۸	-	-	-	-	-	۱۸۷۴	۶				
سن اظهار نشده	۱۶	-	-	-	-	-	۱۶	-				

بقیه جدول شماره ۶- آخرین مدرک تحصیلی بر حسب سن و جنس در جمعیت ازده ساله بیالای حوزه سرشماری ایلام (آبانماه ۱۳۳۵ (توامبر ۱۹۵۶)

(سن اظهار نشده نیز جز جمع سنین ازده ساله بیالا منظور نشده است)

سن اظهار شده	از ۲۵ ساله بیالا						از ۱۰ تا ۲۴ ساله				جمع ازده ساله بیالا	آخرین درجه تحصیلی و جنس
	۱۰-۱۵ ساله	۱۶-۲۰ ساله	۲۱-۲۵ ساله	۲۶-۳۰ ساله	۳۱-۳۵ ساله	جمع	۱۰-۱۵ ساله	۱۶-۲۰ ساله	۲۱-۲۴ ساله	جمع		
۱۷	۲۰۴۰	۲۱۱۳	۲۷۵۲	۵۲۰۷	۸۲۰۷	۲۱۳۱۵	۳۷۹۸	۳۲۰۲	۴۲۱۴	۱۱۲۱۴	۳۱۶۶۶	کل حوزه سرشماری ایلام تفصیلاً تفصیلاً ازین و با درجه تحصیلی خود را نظارت کرده اند
												الهای ابتدائی
			۱	-	-	۱	-	-	۱	۱	۲	سال ۱ ابتدائی
			-	۲	-	۲	-	-	۲	۴	۱۲	سال ۲ ابتدائی
			-	-	۱	۱	-	-	۱	۲	۳۵	سال ۳ ابتدائی
			-	۱	۱	۲	-	-	۲	۴	۳۹	سال ۴ ابتدائی
			-	-	-	۳	-	-	۳	۶	۳۵	سال ۵ ابتدائی
			-	-	-	۳	۱۸	۱۹	۴۰	۵۷	۸۱	سال ۶ ابتدائی
												الهای متوسطه
								۱	-	۱	۱	سال ۱ متوسطه
						۲	۲	۲	۲	۶	۶	سال ۲ متوسطه
						۵	-	۲	-	۳	۸	سال ۳ متوسطه
						-	-	-	-	۱	۱	سال ۴ متوسطه
						۲	۳	-	-	۴	۵	سال ۵ متوسطه
				۱	۲	۳	-	-	-	-	۲	سال ۶ متوسطه
												الهای دانشکده
												سال ۱ دانشکده
												سال ۲ دانشکده
												سال ۳ دانشکده
												سال ۴ دانشکده و بیشتر
												شهر ایلام مرد و زن
۱	۳۷۰	۳۸۵	۵۴۰	۶۹۷	۹۰۱	۲۸۹۸	۴۸۵	۴۲۵	۴۳۵	۱۳۴۵	۴۲۴۴	تفصیلاً ازین و با درجه تحصیلی خود را ارزنگردن و اند
												های ابتدائی
						۱	-	-	۱	۱	۲	سال ۱ ابتدائی
						۱۱	۴	۳	۱۶	۲۶	۴۲	سال ۲ ابتدائی
						۶	۱	۴	۸۲	۹۱	۹۱	سال ۳ ابتدائی
						۳	-	-	۱۱	۱۴	۱۸۶	سال ۴ ابتدائی
						۱۱	۱۱	۱۹	۱۱۶	۱۴۶	۱۸۶	سال ۵ ابتدائی
						۷	۱۱	۲۴	۹۷	۱۳۳	۱۶۶	سال ۶ ابتدائی
						۴۱	۴۷	۶۱	۲۶	۱۸۴	۳۲۱	سال ۷ ابتدائی
												های متوسطه
						۲	۱	۲۷	۴۱	۴۹	۵۸	ال ۱ متوسطه
						۵	۵	۱۱	۱۱	۳۵	۴۰	ال ۲ متوسطه
						۱۱	۱۱	۲۴	۱	۳۶	۴۰	ال ۳ متوسطه
						۱۱	۱۱	۱۱	-	۳۶	۴۰	ال ۴ متوسطه
						۲	۱	۶	-	۱۵	۱۸	ال ۵ متوسطه
						۱	۱۱	۶	-	۲۵	۲۸	ال ۶ متوسطه
						۱۳	۳	۱	-	۴	۲۳	ال ۷ متوسطه
												ی دانشکده
												ل ۱ دانشکده
												ل ۲ دانشکده
												ل ۳ دانشکده
												ل ۴ دانشکده و بیشتر

بقیه جدول شماره ۲- آخرین مدرک تحصیلی برحسب سن و جنس و رشته تحصیلی از ده ساله بیالای حوزه سرشماری ایلام و استان ایلام ۱۳۳۵ از اخصاص ۱۳۳۵ (سن اظهار نشده نیز جزو جمع سنین از ده ساله بیالای منظور نشده است)

شماره اظهار	از ۲۵ ساله بیالای						از ۱۰ تا ۲۴ ساله				جمع از ده ساله بیالای	آخرین درجه تحصیلی و جنس
	۲۴-۲۵ ساله	۲۳-۲۴ ساله	۲۲-۲۳ ساله	۲۱-۲۲ ساله	۲۰-۲۱ ساله	جمع	۲۴-۲۵ ساله	۱۹-۲۰ ساله	۱۸-۱۹ ساله	جمع		
	۲۲۰	۲۲۵	۲۲۰	۲۴۲	۲۴۷	۱۴۵۴	۱۷۱	۱۷۷	۱۸۲	۴۳۰	۱۸۹۴	شهر ایلام مرد تخصصیکه مدرک تحصیلی رسمی ارشد و یا درجه تحصیلی خود را پهارنگرده اند
												لهای ابتدائی
												سال ۱ ابتدائی
												سال ۲ ابتدائی
												سال ۳ ابتدائی
												سال ۴ ابتدائی
												سال ۵ ابتدائی
												سال ۶ ابتدائی
												لهای متوسطه
												سال ۱ متوسطه
												سال ۲ متوسطه
												سال ۳ متوسطه
												سال ۴ متوسطه
												سال ۵ متوسطه
												سال ۶ متوسطه
												لهای دانشکده
												سال ۱ دانشکده
												سال ۲ دانشکده
												سال ۳ دانشکده
												سال ۴ دانشکده و بیشتر
												زن
	۱۸۵	۱۹۰	۱۹۰	۲۰۵	۲۰۴	۱۴۴۴	۲۱۴	۲۱۸	۲۱۳	۶۰۰	۲۳۵۰	تخصصیکه مدرک تحصیلی رسمی ارشد و یا درجه تحصیلی خود را پهارنگرده اند
												لهای ابتدائی
												سال ۱ ابتدائی
												سال ۲ ابتدائی
												سال ۳ ابتدائی
												سال ۴ ابتدائی
												سال ۵ ابتدائی
												سال ۶ ابتدائی
												لهای متوسطه
												سال ۱ متوسطه
												سال ۲ متوسطه
												سال ۳ متوسطه
												سال ۴ متوسطه
												سال ۵ متوسطه
												سال ۶ متوسطه
												لهای دانشکده
												سال ۱ دانشکده
												سال ۲ دانشکده
												سال ۳ دانشکده
												سال ۴ دانشکده و بیشتر

بقیه جزء شماره ۱۰۰۰ مدرک تحصیلی بر حسب سن و جنس در جمعیت ازده ساله به بالای حوزه بر شماری ایلام (آبانماه ۱۳۳۰) (نوامبر ۱۹۵۶)
(سن اظهار نشده نیز جز جمع ششمن ازده ساله بیابالا منظور شده است)

سن اظهار شده	از ۲۵ ساله بیابالا						از ۱۰ تا ۲۴ ساله			جمع ازده ساله بیابالا	جمع ازده ساله بیابالا	نوع مدرک تحصیلی و جنس
	۱۰-۱۵ ساله بیابالا	۱۶-۲۰ ساله	۲۱-۲۵ ساله	۲۶-۳۰ ساله	۳۱-۳۵ ساله	جمع	۱۰-۱۵ ساله	۱۶-۲۰ ساله	۲۱-۲۵ ساله			
۲۹	۴۴۰۱	۵۴۸۶	۷۷۷۶	۱۰۹۸۵	۱۵۱۹۹	۴۳۸۴۲	۲۵۳۹	۵۴۸۴	۷۵۳۵	۱۱۵۵۱	۱۳۴۲۹	مقطع حوزه بر شماری ایلام مرد و زن یک مدرک تحصیلی رسمی دیگر درجه تحصیلی خود را نگرفته اند
												ابتدائی
				۱	۳	۲	۲	-	۸	۱۰	۱۶	۱ ابتدائی
			۱	۱۵	۲۵	۵۲	۶	۵	۳۶	۵۰	۱۰۲	۲ ابتدائی
		۸	۴	۱۰	۱۴	۶۷	۱۰	۸	۷۹	۱۷	۱۶۴	۳ ابتدائی
		۵	۱۱	۳۸	۱۱۰	۱۶۵	۴۱	۵۹	۷۷	۱۷۷	۳۴۲	۴ ابتدائی
				۱	۳۹	۵۲	۱۲	۱۷	۲۹	۵۸	۱۱۰	۵ ابتدائی
			۸	۲۲	۵۴	۸۴	۳۲	۲۵	۲۱	۷۸	۱۶۲	۶ ابتدائی
												متوسطه
					۳	۲	۳	۱	-	۴	۷	۱ متوسطه
					۲	۳	-	۳	۱	۴	۷	۲ متوسطه
					۳	۵	۳	۲	-	۵	۱۰	۳ متوسطه
					۱	۲	۲	-	-	۳	۵	۴ متوسطه
				۲	۳	۸	۵	۱	-	۶	۱۴	۵ متوسطه
					۲	۳	-	-	-	-	۳	۶ متوسطه
												دانشگاه
												۱ دانشگاه
												۲ دانشگاه
					۱	۲	۲				۳	۳ دانشگاه
												۴ دانشگاه و بیشتر
												مرد
۱۳	۲۵۴۱	۲۴۳۳	۴۱۶۳	۶۱۳۳	۷۵۴۱	۲۳۸۹۱	۳۰۵۵	۲۵۸۰	۳۶۱۴	۹۲۴۹	۳۳۱۵۳	یک مدرک تحصیلی رسمی دیگر درجه تحصیلی خود را نگرفته اند
												ابتدائی
												۱ ابتدائی
				۱	۳	۲	۲	-	۸	۱۰	۱۶	۱ ابتدائی
				۱	۱۵	۲۵	۶	۵	۳۲	۴۶	۹۸	۲ ابتدائی
		۸	۴	۱	۱۴	۶۴	۶	۸	۷۴	۹۱	۱۵۵	۳ ابتدائی
		۵	۱۱	۳۸	۱۰۹	۱۶۴	۴۰	۵۸	۷۲	۱۷۰	۳۳۴	۴ ابتدائی
					۳۹	۵۲	۱۱	۱۷	۲۵	۵۴	۱۰۶	۵ ابتدائی
				۳	۲۱	۵۱	۲۹	۲۳	۱۸	۷۰	۱۵۰	۶ ابتدائی
												متوسطه
						۳	۲	۲	-	۴	۷	۱ متوسطه
						۲	-	۲	۱	۳	۶	۲ متوسطه
					۳	۵	۳	۲	-	۵	۱۰	۳ متوسطه
					۱	۲	۲	-	-	۳	۵	۴ متوسطه
					۲	۳	۵	۱	-	۶	۱۴	۵ متوسطه
					۱	۲	-	-	-	-	۳	۶ متوسطه
												دانشگاه
												۱ دانشگاه
												۲ دانشگاه
					۱	۲	۲				۳	۳ دانشگاه
												۴ دانشگاه و بیشتر

بقیه جدول شماره ۶- آخرین مدرک تحصیلی بر حسب سن و جنس در جمعیت ازده ساله بیالای حوزه سرشماری ایلام: آبانماه ۱۳۳۵ (نوامبر ۱۹۵۶)
(سن اظهار نشده نیز جزو جمع سنین ازده ساله بیالا منظور شده است)

سن اظهار شده	از ۲۵ ساله بیالا					جمع	از ۱۰ تا ۲۴ ساله			جمع ازده ساله بیالا	خرین درجه تحصیلی و جنس	
	۱۰-۱۵ ساله بیالا	۱۶-۲۰ ساله	۲۱-۲۵ ساله	۲۶-۳۰ ساله	۳۱-۳۵ ساله		۱۰-۱۴ ساله	۱۵-۱۹ ساله	۲۰-۲۴ ساله			
۱۶	۱۸۸۰	۲۰۰۳	۳۵۱۳	۴۸۵۲	۷۶۵۳	۱۱۹۵۱	۳۴۸۱	۲۹۰۴	۳۹۲۱	۱۰۳۰۶	۳۰۲۷۶	خرین درجه تحصیلی و جنس نیه نقاط حوزه سرشماری ایلام زن هیچ مدرک تحصیلی رسمی دو یا درجه تحصیلی خود را رنکرده اند
-	-	-	-	-	-	-	-	-	-	-	-	ای ابتدائی
-	-	-	-	-	-	-	-	-	-	-	-	سال ۱ ابتدائی
-	-	-	-	-	-	-	-	-	۱	۴	۴	سال ۲ ابتدائی
-	-	-	-	۱	۲	۳	۱	-	۵	۶	۹	سال ۳ ابتدائی
-	-	-	-	-	۱	۱	۱	۱	۵	۷	۸	سال ۴ ابتدائی
-	-	-	-	-	-	-	-	-	۴	۴	۴	سال ۵ ابتدائی
-	-	-	-	۱	۳	۴	۳	۲	۳	۸	۱۲	سال ۶ ابتدائی
-	-	-	-	-	-	-	-	-	-	-	-	ای متوسطه
-	-	-	-	-	-	-	-	-	-	-	-	سال ۱ متوسطه
-	-	-	-	-	-	-	-	-	۱	۱	۱	سال ۲ متوسطه
-	-	-	-	-	-	-	-	-	-	-	-	سال ۳ متوسطه
-	-	-	-	-	-	-	-	-	-	-	-	سال ۴ متوسطه
-	-	-	-	-	-	-	-	-	-	-	-	سال ۵ متوسطه
-	-	-	-	-	-	-	-	-	-	-	-	سال ۶ متوسطه
-	-	-	-	-	-	-	-	-	-	-	-	ای دانشگاه
-	-	-	-	-	-	-	-	-	-	-	-	سال ۱ دانشگاه
-	-	-	-	-	-	-	-	-	-	-	-	سال ۲ دانشگاه
-	-	-	-	-	-	-	-	-	-	-	-	سال ۳ دانشگاه
-	-	-	-	-	-	-	-	-	-	-	-	سال ۴ دانشگاه و بیشتر

۰۱۱ ۰۵۵ - ۰۲۴ ۰۰۵ ۰۱ ۰۱

جدول شماره ۷- وضع مذاهب بر حسب جنس در حوزه سرشماری ایلام: آبانماه ۱۳۳۵ (نوامبر ۱۹۵۶)

مذاهب اظهار شده	سایر مذاهب	زرتشتی	یهودی	سیحی	مسلمان	جمع	جنس
۲۸۷	۹	-	-	۳	۱۰۹۷۶۸	۱۱۰۰۶۷	کل حوزه سرشماری ایلام
۱۴۱	۵	-	-	۲	۵۶۶۰۱	۵۶۵۹۹	مرد
۱۴۶	۴	-	-	۱	۵۳۲۶۷	۵۳۵۱۸	زن
۲۷	۷	-	-	۲	۸۳۱۰	۸۳۴۶	شهر ایلام
۱۷	۴	-	-	۱	۴۳۵۵	۴۳۷۷	مرد
۱۰	۳	-	-	۱	۳۱۵۵	۳۱۶۶	زن
۲۶۰	۲	-	-	۱	۱۰۱۴۵۸	۱۰۱۷۲۱	بقیه نقاط حوزه سرشماری ایلام
۱۳۴	۱	-	-	۱	۵۲۰۴۶	۵۲۱۷۲	مرد
۱۳۶	۱	-	-	-	۴۹۴۱۲	۴۹۵۴۹	زن

جدول شماره ۸ - توزیع جمعیت مهم حوزه سرشماری ایلام بطقین شهرستان با کشور محل تولد : آبانماه ۱۳۲۶ (تولید ۱۳۰۵)

شهرستان یا کشور محل تولد	تعداد	چند درصد	شهرستان یا کشور محل تولد	تعداد	چند درصد
کل جمعیت حوزه سرشماری	۱۱۰۰۶۷	۱۰۰/۰	عوی	۲	۰/۲
متولدین در این حوزه سرشماری	۱۰۹ (۲۷)	۹۹/۱	داراب	-	-
متولدین در سایر شهرستانها	۵۰۰	۰/۰	دامغان	۴	۰/۴
متولدین در کشورهای خارجی	۲۲	۰/۱	درگر	-	-
محل تولد اظهار نشده	۲۷	-	دزفول	-	-
جمع متولدین در شهرستانهای مجاور	۴۰۳۶	۱۰۰/۰	دشت گرگان (گنبد کابوس)	۴	۰/۴
خرم آباد	۱۲۹۶	۳۷/۸	دشت میشان (سوسنگرد)	-	-
دزفول	۹۸	۲/۲	دشتی و دشتستان	-	-
شاه آباد غرب	۳۶۷	۸/۱	دماوند	-	-
نصر مشین	۴۲	۰/۱	رامهریز	-	-
کرمانشاه	۲۳۳۲	۵۱/۰	ریشت	۸	۰/۸
			رضائیه	۱۰	۱/۰
			رفسنجان	-	-
			زابل	-	-
جمع متولدین در شهرستانهای غیر مجاور	۱۰۰۴	۱۰۰/۰	زاهدان	۱	۰/۱
آبادان	۹	۰/۱	زیند کرمان	-	-
آبادیه	۱	-	زنجان	۲	۰/۲
آمل	۱	۰/۱	ساری	۲	۰/۲
اراک	۸	۰/۸	ساز	۲	۰/۲
اردبیل	۱	۰/۱	سبزوار	۴	۰/۴
اردستان	۲	۰/۲	سبزواران (حیرت)	-	-
ارسیاران (اهل)	-	-	سراب	-	-
اصفهان	۲۴	۲/۱	سراوان	-	-
الیزودرز	۴	۰/۱	سفر	۷	۰/۷
اهواز	۲۱	۲/۱	سنان	-	-
ایران شهر	-	-	سندج	۴۲	۴/۱
ایلام	-	-	سیرجان	-	-
بابل	-	-	شادگان	-	-
بافت	-	-	شاه آباد غرب	-	-
بجنورد	۴	۰/۴	شاهرود	-	-
بومرد	۵۱	۵/۱	شاهی	۱	۰/۱
بندر بیلوی	-	-	شاهیندر	-	-
بندر عباس	-	-	شوشتر	۱۶	۱/۱
بندر لنگه	-	-	شهرضا	-	-
بوشهر	-	-	شهرسوار	۱	۰/۱
بهبهان	۱	۰/۱	شیراز	۲	۰/۲
بهمنشهر	-	-	طیلس	-	-
بیرجند	-	-	طولین (خسبه)	-	-
گبرز	۲۴	۲/۱	فردوس	-	-
تربت جام	-	-	فردین	-	-
تربت حیدریه	-	-	فسا	۱	۰/۱
توسرگان	۷	۰/۷	فومنات	-	-
شهران	۷۸	۷/۸	نوروز آباد	-	-
چاسک	-	-	تاشین	-	-
چهارمحال (شیرکرد)	-	-	تروه	-	-
خرم آباد	-	-	تروین	۲	۰/۲
خرمشهر	-	-	نصر شبرین	-	-
خلخال	-	-	قم	۵	۰/۵
			کرجان	۱	۰/۱
			کازرون	-	-
			کاشان	۶	۰/۶
			کاشمر	-	-
			کرج	-	-
			کرمان	۱۱	۱/۱
			کرمانشاه	-	-
محل تولد اظهار نشده	۲۷	-	کرمانشاه	-	-
شهرستان اظهار نشده	۲۷	-	کرمانشاه	-	-
شهرستان یا کشور اظهار نشده	-	-	کرمانشاه	-	-

• - ارقام این شهرستان جز "متولدین در شهرستانهای مجاور" نشان داده شده است •
 • - ارقام این شهرستان جز "متولدین در این حوزه سرشماری" نشان داده شده است •
 • در مواردی که جمع کثیر از ۱۰ باشد چند درصد نشان داده نمیشود •

جدول شماره ۱- چگونگی محل تولد بر حسب سن در جمعیت طبق حوزه سرشماری ایلام با آبانماه ۱۳۳۵ تا آبانماه ۱۳۵۶

محل تولد اظهار نشده	متولدین خارج از کشور	متولدین در سایر حوزه‌های سرشماری		متولدین در این حوزه سرشماری		جمع	سن
		غیر مجاور این حوزه	مجاور این حوزه	چند درصد	تعداد		
۱۷	۱۳	۱۰۰۴	۴۰۳۶	۱۴/۱	۱۰۴۴۳۷	۱۱۰۰۲۷	کل حوزه سرشماری ایلام
							کلیه سنین
۴	-	۱۳۸	۶۰۷	۱۶/۴	۲۱۳۰۹	۲۲۱۵۸	از ۵ ساله
۱	-	۱۸	۷۱	۱۶/۷	۲۸۸۷	۲۶۸۰	کتر از ۱۰ ساله
۲	-	۱۲۰	۵۷۸	۱۶/۳	۱۸۴۷۲	۱۹۱۷۲	۱- ۴ ساله
۶	۱۱	۲۰۱	۶۶۱	۱۵/۶	۲۵۶۸۷	۲۶۸۶۶	۱۴- ۱۳ ساله
۷	۳	۱۴۴	۶۶۱	۱۴/۳	۱۲۷۱۷	۱۳۴۱۰	۲۴- ۲۳ ساله
۱	۱۱	۱۷۰	۷۸۱	۱۴/۲	۱۵۶۰۹	۱۶۵۷۲	۳۴- ۳۳ ساله
۳	۱۰	۱۳۶	۵۸۷	۱۳/۸	۱۱۱۴۲	۱۱۸۷۸	۴۴- ۴۳ ساله
۵	۱۴	۱۱۵	۴۷۲	۱۲/۸	۷۷۸۸	۸۳۶۴	۵۴- ۵۳ ساله
۱	۱۱	۵۸	۲۳۱	۱۴/۸	۵۵۹۰	۵۸۶۱	۶۴- ۶۳ ساله
-	۲	۴۲	۲۲۰	۱۴/۵	۴۵۱۵	۴۷۸۰	ساله بیابا
-	-	-	-	#	۳۰	۳۰	اظهار نشده
							شهر ایلام
۷	۷	۲۶۸	۷۳۵	۸۷/۸	۷۳۲۱	۸۲۴۶	کلیه سنین
۱	-	۲۳	۷۵	۱۴/۰	۱۵۳۹	۱۶۳۸	از ۵ ساله
-	-	۵	۶	۱۳/۶	۲۱۷	۲۳۱	کتر از ۱۰ ساله
۱	-	۱۸	۶۶	۱۴/۵	۱۳۲۲	۱۴۰۷	۱- ۴ ساله
۱	۳	۵۴	۱۵۹	۱۰/۴	۲۰۳۶	۲۲۵۳	۱۴- ۱۳ ساله
۱	-	۴۴	۱۱۹	۸۶/۶	۱۰۶۳	۱۲۲۷	۲۴- ۲۳ ساله
۱	۲	۸۸	۱۲۹	۸۳/۵	۶۰۹	۱۰۸۹	۳۴- ۳۳ ساله
۱	۱	۳۸	۱۱۶	۸۰/۲	۶۳۰	۷۸۶	۴۴- ۴۳ ساله
۲	۱	۳۶	۸۹	۷۷/۶	۱۵۲	۵۸۰	۵۴- ۵۳ ساله
-	-	۲۱	۲۶	۸۸/۱	۳۴۱	۳۶۶	۶۴- ۶۳ ساله
-	-	۴	۲۲	۱۳/۱	۳۵۰	۳۷۶	ساله بیابا
-	-	-	-	#	۱	۱	اظهار نشده
							بقیه نقاط حوزه سرشماری ایلام
۲۰	۵۶	۷۳۶	۳۸۰۱	۱۵/۵	۱۲۱۰۸	۱۰۱۷۲۱	کلیه سنین
۳	-	۱۱۵	۵۸۲	۱۶/۶	۱۶۸۲۰	۲۰۵۲۰	از ۵ ساله
۱	-	۱۳	۷۰	۱۶/۱	۲۶۷۰	۲۷۵۴	کتر از ۱۰ ساله
۲	-	۱۰۲	۵۱۰	۱۶/۵	۱۷۱۵۰	۱۷۷۶۶	۱- ۴ ساله
۵	۸	۱۴۷	۸۰۲	۱۶/۱	۲۳۶۵۱	۲۴۶۱۳	۱۴- ۱۳ ساله
۶	۳	۱۰۰	۵۰۰	۱۵/۰	۱۱۶۵۴	۱۲۲۶۳	۲۴- ۲۳ ساله
-	۱	۱۲۲	۶۵۲	۱۴/۱	۱۱۷۰۰	۱۵۴۸۳	۳۴- ۳۳ ساله
۲	۱	۹۸	۴۷۱	۱۴/۸	۱۰۵۱۲	۱۱۰۶۲	۴۴- ۴۳ ساله
۳	۱۳	۷۹	۳۸۳	۱۳/۱	۷۳۳۶	۷۸۱۴	۵۴- ۵۳ ساله
۱	۱۱	۳۷	۲۱۳	۱۵/۳	۵۲۴۱	۵۵۰۲	۶۴- ۶۳ ساله
-	۳	۳۸	۱۶۸	۱۴/۶	۴۱۳۵	۴۴۰۴	ساله بیابا
-	-	-	-	#	۲۹	۲۹	اظهار نشده

- در مواردیکه جمع کتر از ۱۰۰ باشد چند درصد نشان داده نمیشود -

جدول شماره ۱۰ - وضع فعالیت اقتصادی برحسب سن و جنس در جمعیت ازده ساله به بالای حوزه سرشماری ایلام: آبانماه ۱۳۳۵ (نوامبر ۱۹۵۶)
 (سن اظهار نشده نیز جز جمع سنین ازده ساله به بالا منظور شده است)

غیرفعال از نظر اقتصادی				فعال از نظر اقتصادی				جمع کل	سن و جنس
مصرفه	محصول	زن خانه دار	جمع	در جستجوی کار	شاغل بکار	چند درآمد	جمع		
۷۸۶۲	۶۰۱	۲۸۳۲۷	۳۷۰۹۰	۲۸۲	۲۲۳۱۶	۴۶/۸	۳۲۰۹۸	۶۹۱۸۸	جمع ازده ساله به بالا
۴۱۸۱	۶۶۳	۲۳۲۲	۷۹۶۷	۳۳	۱۳۶۵	۱۶/۲	۱۳۹۸	۸۶۴۵	۱۴- ساله
۱۱۱	۱۷۴	۳۱۳۶	۳۴۲۱	۱۰۰	۲۷۰۴	۴۵/۰	۲۸۰۴	۶۲۲۵	۱۶- ساله
۸۴	۳۰	۳۷۶۲	۳۸۷۶	۴۸	۳۳۴۱	۴۶/۱	۳۳۸۹	۷۲۶۵	۲۴- ساله
۲۱۳	۲	۸۰۸۰	۸۲۹۳	۴۸	۸۲۲۹	۴۱/۱	۸۲۷۷	۱۶۰۵۲	۲۴- ساله
۱۶۷	۱	۵۱۲۲	۵۲۹۰	۲۲	۶۰۶۶	۵۵/۵	۶۰۸۸	۱۱۸۷۸	۴۴- ساله
۲۱۱	۱	۳۰۱۷	۳۸۰۹	۱۶	۴۰۶۹	۵۴/۶	۴۰۸۵	۸۳۹۹	۵۴- ساله
۷۵۳	-	۱۰۸۶	۲۳۲۹	۱۳	۳۰۶۷	۶۰/۳	۳۰۶۰	۵۸۱۶	۶۴- ساله
۲۰۵۴	-	۷۲۸	۲۷۲۲	۲	۱۶۸۶	۴۱/۱	۱۶۸۸	۴۷۸۰	ساله به بالا
۸	-	۱۳	۲۱	-	۱	*	۱	۳۰	اظهار نشده
۱۴/۷	۱۳/۳	۳۱/۰	۲۹/۸	۲۰/۱	۳۵/۸	-	۳۵/۶	۲۲/۷	سنی
۳۷۴۶	۷۸۶	-	۴۵۲۲	۲۸۰	۲۲۰۲۹	۸۷/۷	۳۲۳۰۹	۴۶۸۳۱	جمع ازده ساله به بالا
۲۳۷۲	۵۸۸	-	۲۹۹۰	۳۳	۱۳۶۹	۳۱/۵	۱۳۶۲	۴۴۴۲	۱۴- ساله
۷۲	۶۶۶	-	۲۲۸	۱۰۰	۲۶۵۱	۱۲/۰	۲۷۵۱	۲۹۸۹	۱۶- ساله
۱۲	۳۰	-	۷۳	۴۸	۳۳۱۲	۱۷/۱	۳۳۶۱	۳۴۳۴	۲۴- ساله
۱۲۴	۲	-	۱۲۶	۴۶	۸۱۵۱	۹۸/۵	۸۱۶۷	۸۳۳۲	۲۴- ساله
۱۰۸	-	-	۱۰۸	۲۲	۶۵۳۱	۹۸/۴	۶۵۵۳	۶۶۶۱	۴۴- ساله
۸۶	-	-	۸۶	۱۶	۴۵۳۳	۱۸/۱	۴۰۴۹	۴۶۳۸	۵۴- ساله
۱۶۱	-	-	۱۶۱	۱۳	۳۵۲۲	۶۵/۲	۳۵۴۵	۳۷۰۶	۶۴- ساله
۲۱۳	-	-	۲۱۳	۲	۱۶۸۰	۷۲/۲	۱۶۸۲	۲۷۴۵	ساله به بالا
۴	-	-	۴	-	۱	*	۱	۱۳	لپاز نشده
۱۳/۱	۱۳/۳	-	۱۳/۸	۲۰/۸	۳۵/۶	-	۳۵/۷	۲۴/۲	سنی
۴۱۲۶	۱۱۵	۲۸۳۲۷	۳۲۰۶۸	۲	۲۸۷	۰/۱	۲۸۹	۳۲۸۵۷	ازده ساله به بالا
۱۸۰۶	۱۰۵	۲۳۲۲	۴۲۸۷	-	۳۶	۰/۸	۳۶	۴۳۲۳	۱- ساله
۳۱	۸	۳۱۳۶	۳۱۸۳	-	۵۲	۱/۱	۵۲	۳۲۳۶	۱- ساله
۴۱	-	۳۷۶۲	۳۸۰۳	-	۷۸	۰/۷	۷۸	۳۸۲۱	۲- ساله
۸۶	-	۸۰۸۰	۸۱۶۹	۲	۷۸	۱/۱	۸۰	۸۲۴۹	۳- ساله
۵۱	۱	۵۱۲۲	۵۱۸۲	-	۳۵	۰/۷	۳۵	۵۲۱۷	۴- ساله
۲۰۲	۱	۳۰۱۷	۳۲۲۰	-	۳۶	۱/۱	۳۶	۳۲۵۶	۵- ساله
۵۱۲	-	۱۰۸۶	۲۱۷۸	-	۱۵	۰/۷	۱۵	۲۱۹۳	۶- ساله
۱۲۱۱	-	۷۲۸	۲۰۲۹	-	۲	۰/۳	۱	۲۰۳۵	به بالا
۴	-	۱۳	۱۷	-	-	-	-	۱۷	ازده ساله
۴۶/۲	۱۲/۸	۳۱/۰	۳۱/۱	*	۶/۸	-	۲۸/۵	۳۱/۱	

واردیکه جمع کل کمتر از ۱۰۰ باشد چند درصد و میان نشان داده نمیشود.

بقيه جدول شماره ۱۰- وضع فعالیت اقتصادی بر حسب سن و جنس در جمعیت ازده ساله بیلابی حوزه سرشماری ایلام (آبانماه ۱۳۳۵) (نوامبر ۱۹۵۶)
(سن اظهار نشده نیز جز جمع سنین ازده ساله بیلابی منظور شده است)

فیرفعال از نظر اقتصادی				فعال از نظر اقتصادی				جمع کل	سن و جنس
مصرف	محصل	زن خانه دار	جمع	در جستجوی کار	شاغل بکار	چند درصد	جمع		
۳۷۴	۶۱۶	۲ ۱۹۸	۳ ۱۸۸	۱۰۶	۲۰۲۰	۴۰/۰	۲ ۱۲۶	۵ ۳۱۴	شهر ایلام مردوزن مع ازده ساله بیلابی
۱۶۰	۴۶۱	۲۰۴	۸۲۵	۸	۲۶	۴/۰	۳۴	۸۵۶	۱۴ ساله
۲	۱۱۷	۳۰۶	۴۲۸	۲۵	۱۵۶	۲۹/۲	۱۸۱	۶۱۶	۱۶ ساله
۲	۲۵	۳۳۱	۳۵۸	۱۸	۲۳۲	۴۱/۱	۲۵۰	۶۰۸	۲۴ ساله
۷	۱	۵۷۳	۵۸۱	۲۲	۴۸۶	۴۶/۶	۵۰۸	۱ ۰۸۶	۳۴ ساله
۸	۱	۳۵۰	۳۵۹	۱۲	۴۱۵	۵۴/۳	۴۲۷	۷۸۶	۴۴ ساله
۱۱	۱	۲۳۵	۲۳۷	۱۱	۳۲۲	۵۹/۱	۳۴۳	۵۸۰	۵۴ ساله
۲۷	-	۱۱۷	۱۵۴	۸	۳۳۴	۶۱/۱	۳۴۲	۳۹۶	۶۴ ساله
۱۰۷	-	۷۸	۲۳۵	۲	۱۳۹	۵/۲۲	۱۴۱	۲۷۶	له بیلابی
-	-	۱	۱	-	-	-	-	۱	نهارننده
۵۲/۷	۱۲/۳	۲۱/۵	۲۴/۶	۲۶/۱	۳۷/۷	-	۳۷/۱	۳۰/۲	نی
۱۹۷	۵۲۰	-	۷۱۷	۱۰۵	۱ ۹۴۹	۷۴/۱	۲ ۰۵۴	۲ ۷۷۱	مرد مع ازده ساله بیلابی
۷۴	۳۷۵	-	۴۴۹	۸	۲۱	۶/۱	۲۹	۴۷۸	۱۴ ساله
۲	۱۱۹	-	۱۲۱	۲۵	۱۴۵	۵۸/۴	۱۷۰	۲۹۱	۱۶ ساله
۲	۲۵	-	۲۷	۱۸	۲۲۱	۸۹/۸	۲۳۹	۲۶۶	۲۴ ساله
۶	۱	-	۷	۲۱	۴۷۱	۱۸/۶	۴۹۲	۴۹۹	۳۴ ساله
۶	-	-	۶	۱۲	۴۰۵	۱۸/۶	۴۱۷	۴۲۳	۴۴ ساله
۵	-	-	۵	۱۱	۳۲۱	۱۸/۵	۳۳۲	۳۳۷	۵۴ ساله
۱۶	-	-	۱۶	۸	۲۲۹	۱۲/۶	۲۳۷	۲۵۶	۶۴ ساله
۸۳	-	-	۸۳	۲	۱۳۶	۱۲/۶	۱۳۸	۲۲۱	له بیلابی
-	-	-	-	-	-	-	-	-	نهارننده
۵۷/۱	۱۳/۵	-	۱۴/۰	۲۶/۱	۳۷/۹	-	۳۷/۳	۳۲/۰	نی
۱۹۷	۹۶	۲ ۱۹۸	۲ ۱۷۱	۱	۷۱	۲/۸	۷۲	۲ ۵۴۳	زن مع ازده ساله بیلابی
۸۶	۸۶	۲۰۴	۲۹۶	-	۵	۱/۳	۵	۳۸۱	۱ ساله
-	۸	۳۰۶	۳۱۷	-	۱۱	۳/۴	۱۱	۳۲۸	۱ ساله
-	-	۳۳۱	۳۳۱	-	۱۱	۳/۴	۱۱	۳۴۲	۲ ساله
۱	-	۵۷۳	۵۷۴	۱	۱۵	۲/۷	۱۶	۵۹۰	۳ ساله
۲	۱	۳۵۰	۳۵۳	-	۱۰	۲/۸	۱۰	۳۶۳	۴ ساله
۶	۱	۲۳۵	۲۳۷	-	۱۱	۴/۵	۱۱	۴۴۳	۵ ساله
۸	-	۱۱۷	۱۲۵	-	۵	۳/۶	۵	۱۴۰	۶ ساله
۷۴	-	۷۸	۱۵۲	-	۲	۱/۶	۲	۱۵۵	له بیلابی
-	-	۱	۱	-	-	-	-	۱	نهارننده
۴۵/۰	۴	۲۱/۵	۲۸/۷	۵	۴	-	۴	۲۸/۷	نی

مواردیکه جمع کل کمتر از ۱۰۰ باشد چند درصد و بیان نشان داده نمیشود.

بجیه جدول شماره ۱۰- وضع فعالیت اقتصادی برحسب سن و جنس در جمعیت ازده ساله بیالای حوزه سرشماری ایلام : آبانماه ۱۳۳۵ (نوامبر ۱۹۵۶)
(سن اظهار نشده نیز جزء جمع سنین ازده ساله بیالا منظور شده است)

متفرق	غیرفعال از نظر اقتصادی			فعال از نظر اقتصادی				جمع کل	سن و جنس
	محصول	زن خانه دار	جمع	در جستجوی کار	شاغل بکار	چند درصد	جمع		
۷ ۴۸۸	۲۸۵	۲۶ ۱۲۹	۲۳ ۹۰۲	۱۷۶	۳۰ ۲۹۶	۴۷/۳	۳۰ ۴۷۲	۶۱ ۳۷۴	بجیه نقاط حوزه سرشماری ایلام
									مردان
									جمع ازده ساله بیالا
									۱۱- ساله
۴ ۰۲۱	۲۳۲	۲ ۱۶۹	۶ ۴۷۲	۲۵	۱۳۳۹	۱۷/۵	۱ ۳۶۴	۷ ۷۸۶	۱۱- ساله
۱۰۶	۴۷	۲ ۸۲۷	۲ ۱۸۳	۷۵	۲ ۵۴۸	۴۶/۸	۲ ۳۲۳	۵ ۶۰۶	۱۲- ساله
۸۲	۵	۳ ۴۳۱	۳ ۵۱۸	۳۰	۳ ۱۰۲	۴۷/۲	۳ ۱۳۹	۶ ۶۵۷	۱۳- ساله
۲۰۶	۱	۷ ۵۰۷	۷ ۷۱۴	۲۶	۷ ۷۴۳	۵۰/۲	۷ ۷۶۹	۱۵ ۴۸۲	۱۴- ساله
۱۵۹	-	۴ ۷۷۲	۴ ۱۳۱	۱۰	۶ ۱۵۱	۵۵/۵	۶ ۱۶۱	۱۱ ۰۹۲	۱۵- ساله
۲۸۰	-	۳ ۲۱۲	۳ ۵۷۲	۵	۴ ۲۳۷	۵۴/۳	۴ ۲۴۲	۷ ۸۱۴	۱۶- ساله
۷۲۶	-	۱ ۴۵۹	۲ ۱۸۵	۵	۳ ۲۱۳	۶۰/۳	۳ ۳۱۸	۵ ۵۰۳	۱۷- ساله
۱ ۸۹۷	-	۶۶۰	۲ ۵۵۷	-	۱ ۸۴۷	۴۱۹	۱ ۸۴۷	۴ ۴۰۴	۱۸- ساله بیالا
۸	-	۱۲	۲۰	-	۱	*	۱	۲۱	اظهار نشده
									سین
۱۴/۷	۱۳/۱	۳۱/۲	۲۰/۳	۱۱/۶	۳۵/۷	-	۳۵/۵	۳۲/۸	
									مردان
									جمع ازده ساله بیالا
۳ ۵۳۱	۲۶۶	-	۳ ۸۰۵	۱۷۵	۳۰ ۰۸۰	۸۸/۸	۳۰ ۲۵۵	۶۴ ۰۶۰	۱۱- ساله
									۱۲- ساله
۲ ۳۱۸	۲۱۳	-	۲ ۵۱۱	۲۵	۱ ۳۰۸	۳۴/۷	۱ ۳۲۳	۳ ۸۴۴	۱۳- ساله
۷۰	۴۷	-	۱۱۷	۷۵	۲ ۵۰۶	۳۵/۷	۲ ۵۸۱	۲ ۶۶۸	۱۴- ساله
۴۱	۵	-	۴۶	۳۰	۳ ۰۶۲	۱۸/۵	۳ ۱۲۲	۳ ۱۶۸	۱۵- ساله
۱۱۸	۱	-	۱۱۹	۲۵	۷ ۶۸۰	۹۸/۵	۷ ۷۰۵	۷ ۸۲۴	۱۶- ساله
۱۰۲	-	-	۱۰۲	۱۰	۶ ۱۲۶	۹۸/۴	۶ ۱۳۶	۶ ۲۳۸	۱۷- ساله
۸۴	-	-	۸۴	۵	۴ ۴۱۲	۹۸/۰	۴ ۴۱۷	۴ ۳۰۱	۱۸- ساله
۱۴۲	-	-	۱۴۲	۵	۳ ۳۰۳	۹۵/۱	۳ ۳۰۸	۳ ۴۵۰	۱۹- ساله
۶۸۰	-	-	۶۸۰	-	۱ ۸۴۴	۷۳/۱	۱ ۸۴۴	۲ ۵۲۴	بیالا
۴	-	-	۴	-	۱	*	۱	۱۳	پارز نشده
									سین
۱۳/۸	۱۳/۱	-	۱۳/۸	۱۱/۶	۳۵/۷	-	۳۵/۶	۳۴/۳	
									مردان
									ازده ساله بیالا
۳ ۴۴۱	۲۹	۴۶ ۱۲۹	۲۰ ۰۶۷	۱	۲۱۶	۰/۷	۲۱۷	۷۰ ۳۱۴	ساله
									ساله
۱ ۷۲۳	۱۹	۲ ۱۶۹	۳ ۹۱۱	-	۳۱	۰/۸	۳۱	۳ ۹۴۲	ساله
۳۴	-	۲ ۸۲۷	۲ ۸۶۶	-	۴۲	۱/۴	۴۲	۲ ۹۰۸	ساله
۴۱	-	۳ ۴۳۱	۳ ۴۷۲	-	۱۷	۰/۵	۱۷	۳ ۴۸۹	ساله
۸۸	-	۷ ۵۰۷	۷ ۵۵۵	۱	۶۳	۰/۸	۶۴	۷ ۶۰۹	ساله
۵۷	-	۴ ۷۷۲	۴ ۸۱۹	-	۲۵	۰/۵	۲۵	۴ ۸۵۴	ساله
									ساله
۱۹۶	-	۳ ۲۱۲	۳ ۴۸۸	-	۲۵	۰/۷	۲۵	۳ ۵۱۳	ساله
۵۸۴	-	۱ ۴۵۹	۲ ۰۴۳	-	۱۰	۰/۵	۱۰	۲ ۰۵۳	ساله
۱ ۲۱۷	-	۶۶۰	۱ ۸۷۷	-	۳	۰/۲	۳	۱ ۸۸۰	بیالا
۴	-	۱۲	۱۶	-	-	-	-	۱۶	ر نشده
۴۶/۳	۳۱/۱	۳۱/۲	۲۱/۳	*	۴۷/۶	-	۲۸/۰	۳۱/۳	

ردیکه جمع کل کمتر از ۱۰۰ باشد چند درصد و میان نشان داده نمیشود.

جدول شماره ۱۱ - تقسیمات عمده مشاغل بر حسب سن و جنس در جمعیت مشاغل بازار ازده ساله بیالای حوزه سرشماری ایلام - آبانماه ۱۳۳۵ (تومبر ۱۹۵۶)
(سن اظهار نشده نیز جز جمع سنین ازده ساله بیالا منظور شده است)

تقسیمات عمده مشاغل و جنس	جمع ازده ساله بیالا	۱۴-۱۰ ساله	۱۲-۱۰ ساله	۱۰-۱۰ ساله	۶-۵ ساله	۶-۵ ساله بیالا	جنس ازده ساله
کل حوزه سرشماری ایلام							
مردوزن							
جمع شاغلین	۲۲ ۳۱۶	۱ ۳۶۵	۲ ۷۰۴	۳ ۲۴۱	۱۴ ۷۶۵	۸ ۲۱۶	۱ ۹۸۶
مشاغل حرفه ای - فنی و کارهای مربوط بآن	۱۲۶	۱	۲	۱۹	۷۷	۲۳	۴
مشاغل مربوط با مراداری و منشی گری و امور مربوط بآن	۲۸۶	-	۳	۶	۱۱۸	۱۳۷	۲۲
فروش و مشاغل مربوط بآن	۲ ۴۳۰	۲	۱۹	۶۰	۴۲۲	۲۳۱	۱ ۷۹۳
مشاغل مربوط به زراعت و جنگلبانی و شکار و ماهیگیری	۲۷ ۱۱۵	۱ ۲۶۸	۲ ۳۱۰	۲ ۷۷۵	۱۳ ۲۶۰	۸ ۳۴۲	۹ ۱۵۱۱
امور مربوط با استخراج معدن و استخراج سنگ و حفاری	۱۸	-	-	۱	۱۰	۵	۲
مشاغل مربوط بحمل و نقل	۳۸	۲	۳	۴	۳۵	۴	-
حرفه های صنعتی و عملیات تولیدی و مشاغل مربوط بآن	۸۲۳	۳۵	۱۴	۱۵	۳۶۳	۱۵۲	۹۴
مشاغل مربوط بانجام خدمات (سروسها)	۷۸۴	۵۳	۵۸	۶۸	۳۶۶	۱۹۴	۲۰
مشاغل مربوط به خدمات ثابت ارتشی و مشاغل کسه دقیقاً مشخص و یا اظهار نشده	۶۸۶	۴	۲۱۵	۲۸۳	۱۵۹	۲۵	-
سرو							
جمع شاغلین	۳۲ ۰۴۹	۱ ۳۲۹	۲ ۶۵۱	۳ ۳۶۳	۱۴ ۶۸۲	۸ ۰۶۵	۸ ۹۸۰
مشاغل حرفه ای - فنی و کارهای مربوط بآن	۱۱۴	۱	۱	۱۹	۷۰	۲۳	۳
مشاغل مربوط با مراداری و منشی گری و امور مربوط بآن	۲۸۵	-	۳	۶	۱۱۸	۱۳۶	۲۲
فروش و مشاغل مربوط بآن	۲ ۴۲۹	۲	۱۱	۶۰	۴۲۲	۲۳۲	۱ ۷۶۳
مشاغل مربوط به زراعت و جنگلبانی و شکار و ماهیگیری	۲۷ ۰۰۳	۱ ۲۵۲	۲ ۲۸۸	۲ ۷۶۶	۱۳ ۲۲۰	۷ ۳۲۰	۹ ۱۵۰
امور مربوط با استخراج معدن و استخراج سنگ و حفاری	۱۸	-	-	۱	۱۰	۵	۲
مشاغل مربوط بحمل و نقل	۳۸	۲	۳	۴	۳۵	۴	-
حرفه های صنعتی و عملیات تولیدی و مشاغل مربوط بآن	۷۸۴	۳۲	۸۰	۸۹	۳۴۶	۱۴۳	۹۴
مشاغل مربوط بانجام خدمات (سروسها)	۶۷۴	۳۶	۴۳	۶۰	۳۶۳	۱۷۶	۱۶
مشاغل مربوط به خدمات ثابت ارتشی و مشاغل کسه دقیقاً مشخص و یا اظهار نشده	۶۸۴	۴	۲۱۴	۲۸۳	۱۵۸	۲۵	-
زن							
جمع شاغلین	۱۲۸۷	۳۶	۵۳	۱۸	۱۱۳	۵۹	۶
مشاغل حرفه ای - فنی و کارهای مربوط بآن	۱۲	-	۱	۳	۷	-	-
مشاغل مربوط با مراداری و منشی گری و امور مربوط بآن	۱	-	-	-	-	۱	-
فروش و مشاغل مربوط بآن	۱	-	-	-	-	۱	-
مشاغل مربوط به زراعت و جنگلبانی و شکار و ماهیگیری	۱۱۲	۱۶	۲۲	۱۱	۴۰	۲۲	۶
امور مربوط با استخراج معدن و استخراج سنگ و حفاری	-	-	-	-	-	-	-
مشاغل مربوط بحمل و نقل	-	-	-	-	-	-	-
حرفه های صنعتی و عملیات تولیدی و مشاغل مربوط بآن	۱۹	۳	۱۴	۶	۱۷	۱	-
مشاغل مربوط بانجام خدمات (سروسها)	۱۱۰	۱۷	۱۵	۸	۴۸	۱۸	۴
مشاغل مربوط به خدمات ثابت ارتشی و مشاغل کسه دقیقاً مشخص و یا اظهار نشده	۲	-	۱	-	۱	-	-

که به نام مرکز آمار ایران
شماره ۲۴۷۷

بقیه جدول شماره ۱۱ - تقسیمات عمده مشاغل بر حسب سن و جنس در جمعیت شغلی بیکار از دهه ساله بیلای حوزه سرشماری ایلام : آبانماه ۱۳۳۵ (نوامبر ۱۹۵۶)
(سن اظهار نشده نیز جزو جمع نشین از دهه ساله بیلا منظور شده است)

سن اظهار نشده	۶۵-ساله بیلا	۴۵-۶۴ ساله	۲۵-۴۴ ساله	۲۰-۲۴ ساله	۱۵-۱۹ ساله	۱۰-۱۴ ساله	جمع از دهه ساله بیلا	تقسیمات عمده مشاغل و جنس
شهر ایلام								
مردان								
-	۱۳۹	۵۶۶	۹۰۱	۲۳۲	۱۵۶	۲۶	۲۰۲۰	جمع شغلیین
-	۱	۶	۵۴	۱۳	۲	-	۷۹	مشاغل حرفه ای - فنی و کارهای مربوط بآن
-	۴	۷۹	۷۷	۲	۲	-	۱۶۶	مشاغل مربوط با امور اداری و منشی گری و امور مربوط بآن
-	۴۲	۱۷۵	۲۷۹	۵۴	۱۶	۱	۵۶۷	فروش و مشاغل مربوط بآن
-	۴	۹۸	۸۷	۵	۱۱	-	۲۰۵	مشاغل مربوط به زراعت و جنگلیانی و شکار و ماهیگیری
-	۱	۱	-	-	-	-	۲	امور مربوط با استخراج معدن و استخراج سنگ و حفاری
-	-	-	-	-	-	-	۲۰	مشاغل مربوط بحمل و نقل
-	-	۳	۱۳	۳	۱	-	۲۰	حرفه های صنعتی و عملیات تولیدی و مشاغل مربوط بآن
-	۷۹	۱۰۲	۲۵۴	۷۰	۶۴	۲	۵۷۸	مشاغل مربوط بانجام خدمات (سرویسها)
-	۸	۸۷	۱۱۳	۲۱	۱۴	۱۶	۲۵۹	مشاغل مربوط به خدمات ثابت ارتشی و شغلی کسه
-	-	۱۲	۲۴	۶۲	۴۶	-	۱۴۴	دقیقا مشخص و یا اظهار نشده
سرد								
-	۱۳۶	۵۰۰	۸۷۶	۲۲۱	۱۴۵	۲۱	۱۹۴۹	جمع شغلیین
-	-	۹	۴۹	۱۰	۱	-	۶۹	مشاغل حرفه ای - فنی و کارهای مربوط بآن
-	۴	۷۸	۷۷	۴	۲	-	۱۶۵	مشاغل مربوط با امور اداری و منشی گری و امور مربوط بآن
-	۴۲	۱۷۵	۲۷۹	۵۴	۱۶	۱	۵۶۷	فروش و مشاغل مربوط بآن
-	۴	۹۸	۸۷	۵	۱۱	-	۲۰۵	مشاغل مربوط به زراعت و جنگلیانی و شکار و ماهیگیری
-	۱	۱	-	-	-	-	۲	امور مربوط با استخراج معدن و استخراج سنگ و حفاری
-	-	-	-	-	-	-	۲۰	مشاغل مربوط بحمل و نقل
-	-	۳	۱۳	۳	۱	-	۲۰	حرفه های صنعتی و عملیات تولیدی و مشاغل مربوط بآن
-	۷۹	۹۵	۲۴۱	۶۵	۵۸	۱	۵۴۷	مشاغل مربوط بانجام خدمات (سرویسها)
-	۶	۷۹	۱۰۷	۱۸	۱۱	۱۱	۲۳۲	مشاغل مربوط به خدمات ثابت ارتشی و شغلی کسه
-	-	۱۲	۲۳	۶۲	۴۵	-	۱۴۲	دقیقا مشخص و یا اظهار نشده
زنان								
-	۳	۱۶	۲۵	۱۱	۱۱	۵	۷۱	جمع شغلیین
-	۱	-	۵	۳	۱	-	۱۰	مشاغل حرفه ای - فنی و کارهای مربوط بآن
-	-	۱	-	-	-	-	۱	مشاغل مربوط با امور اداری و منشی گری و امور مربوط بآن
-	-	-	-	-	-	-	-	فروش و مشاغل مربوط بآن
-	-	-	-	-	-	-	-	مشاغل مربوط به زراعت و جنگلیانی و شکار و ماهیگیری
-	-	-	-	-	-	-	-	امور مربوط با استخراج معدن و استخراج سنگ و حفاری
-	-	-	-	-	-	-	-	مشاغل مربوط بحمل و نقل
-	-	-	-	-	-	-	-	حرفه های صنعتی و عملیات تولیدی و مشاغل مربوط بآن
-	-	۷	۱۳	۵	۶	-	۳۱	مشاغل مربوط بانجام خدمات (سرویسها)
-	۲	۸	۶	۳	۳	۵	۲۷	مشاغل مربوط به خدمات ثابت ارتشی و شغلی کسه
-	-	-	-	-	-	-	-	دقیقا مشخص و یا اظهار نشده
-	-	-	۱	-	۱	-	۲	

۷۷۷۷

بقیه جدول شماره ۱۱ - تقسیمات عمده مشاغل برحسب سن و جنس در جمعیت شائیل بکار ازرده ساله بیالای حوزه سرشماری ایلام - آبانماه ۱۳۳۵ (نوامبر ۱۹۵۶)
(سن اظهار نشده نیز جزء جمع سنین ازرده ساله بیالا منظور شده است)

سین اظ نشیبه	۱۵-ساله بیالا	۱۶-۲۵ ساله	۲۵-۳۵ ساله	۳۵-۴۵ ساله	۴۵-۵۵ ساله	۵۵-۶۰ ساله	جمع ازرده ساله بیالا	تقسیمات عمده مشاغل و جنس
بقیه نقاط حوزه سرشماری ایلام								
مردوزن								
جمع شائیلین -----								
۱	۱۸۸۷	۷۵۵۰	۱۳۸۹۴	۳۱۰۹	۲۵۴۸	۱۳۳۹	۳۰۲۹۶	
-	۲	۱۴	۲۳	۶	-	۱	۴۷	مشاغل حرفه ای - فنس و کارهای مربوط بآن
-	۱۸	۵۸	۴۱	۲	۱	-	۱۲۰	مشاغل مربوط با امور اداری و منشی گری و امور مربوط بآن
-	۱۶۵۱	۵۹	۱۴۳	۶	۳	۱	۱۸۶۲	فروش و مشاغل مربوط بآن
۶	۱۴۷	۷۲۴۴	۱۳۱۷۳	۲۷۷۰	۲۲۶۸	۱۶۶۸	۲۶۴۱۰	مشاغل مربوط به زراعت و جنگلیانی و شکار و ماهیگیری
-	۱	۴	۱۰	۱	-	-	۱۶	امور مربوط با استخراج معدن و استخراج سنگ و حفاری
-	-	۱	۱۲	۱	۲	۲	۱۸	مشاغل مربوط بحمل و نقل
-	۱۵	۵۰	۱۰۶	۲۵	۳۰	۲۶	۲۵۵	حرفه های صنعتی و عملیات تولیدی و مشاغل مربوط بآن
-	۱۲	۱۰۷	۲۴۸	۷۷	۴۴	۳۷	۵۲۵	مشاغل مربوط بانجام خدمات (سروسها)
-	-	۱۳	۱۳۵	۳۲۱	۱۶۹	۴	۵۴۲	مشاغل مربوط به خدمات ثابت ارتشی و شائیلی کسه دقیقا مشخص و با اظهار نشده
مرد								
جمع شائیلین -----								
۱	۱۸۹۴	۷۵۱۵	۱۳۸۹۳	۳۰۹۲	۲۵۰۶	۱۳۰۸	۳۰۰۸۰	
-	۳	۱۴	۲۳	۶	-	۱	۴۵	مشاغل حرفه ای - فنس و کارهای مربوط بآن
-	۱۸	۵۸	۴۱	۲	۱	-	۱۲۰	مشاغل مربوط با امور اداری و منشی گری و امور مربوط بآن
-	۱۶۵۱	۵۸	۱۴۳	۶	۳	۱	۱۸۶۲	فروش و مشاغل مربوط بآن
۶	۱۴۶	۷۲۲۲	۱۳۱۳۳	۲۷۵۹	۲۲۷۷	۱۶۵۲	۲۶۷۹۸	مشاغل مربوط به زراعت و جنگلیانی و شکار و ماهیگیری
-	۱	۴	۱۰	۱	-	-	۱۶	امور مربوط با استخراج معدن و استخراج سنگ و حفاری
-	-	۱	۱۲	۱	۲	۲	۱۸	مشاغل مربوط بحمل و نقل
-	۱۵	۴۸	۱۰۵	۲۴	۲۲	۲۳	۲۳۷	حرفه های صنعتی و عملیات تولیدی و مشاغل مربوط بآن
-	۱۰	۱۷	۲۰۶	۷۲	۳۲	۲۵	۴۴۲	مشاغل مربوط بانجام خدمات (سروسها)
-	-	۱۳	۱۳۵	۳۲۱	۱۶۹	۴	۵۴۲	مشاغل مربوط به خدمات ثابت ارتشی و شائیلی کسه دقیقا مشخص و با اظهار نشده
زن								
جمع شائیلین -----								
-	۳	۳۵	۸۸	۱۷	۴۲	۳۱	۲۱۶	
-	-	-	۲	-	-	-	۲	مشاغل حرفه ای - فنس و کارهای مربوط بآن
-	-	-	-	-	-	-	-	مشاغل مربوط با امور اداری و منشی گری و امور مربوط بآن
-	-	۱	-	-	-	-	۱	فروش و مشاغل مربوط بآن
-	۱	۲۲	۴۰	۱۱	۲۲	۱۶	۱۱۲	مشاغل مربوط به زراعت و جنگلیانی و شکار و ماهیگیری
-	-	-	-	-	-	-	-	امور مربوط با استخراج معدن و استخراج سنگ و حفاری
-	-	-	-	-	-	-	-	مشاغل مربوط بحمل و نقل
-	-	۲	۴	۱	۸	۳	۱۸	حرفه های صنعتی و عملیات تولیدی و مشاغل مربوط بآن
-	۲	۱۰	۱۲	۵	۱۲	۱۲	۸۳	مشاغل مربوط بانجام خدمات (سروسها)
-	-	-	-	-	-	-	-	مشاغل مربوط به خدمات ثابت ارتشی و شائیلی کسه دقیقا مشخص و با اظهار نشده

جدول شماره ۱۲ - طبقات مشاغل بر حسب وضع اشتغال و جنس در جمعیت مشاغل بکارزده ساله بیالای حوزه سرشماری ایلام : آبانماه ۱۳۳۵ (نوامبر ۱۹۵۶)

طبقات مشاغل و جنس	جمع شاغلین	کارنرما	کارکنانیکه برای خود کار میکنند	مستخدم دولت	مزد بگیر	کارکنان خانوادگی بدون مزد	وضعیت اظهار نشده
کل حوزه سرشماری ایلام							
مردان							
جمع از ده ساله بیالا	۳۲ ۳۱۶	۵۱	۲۲ ۲۱۳	۶۷۲	۳ ۲۸۶	۵ ۴۶۵	۵۴۱
مشاغل حرفهای - فنی و کارهای مربوط بآن	۱۲۶	-	۳۰	۸۷	۶	۳	-
ل مربوط به علم ظنی و بهداشتی و امور مربوط بآن	۲۷	-	۳	۲۴	-	-	-
ل مربوط به تعلیم و تربیت و سایر امور مربوط بآن	۵۶	-	۳	۵۳	-	-	-
ل حقوقی که شامل قضات و وکلای دادگستری و قترخانه های رسمی نیز میباشد	۶	-	۵	۱	-	-	-
ل مذهبی - امیر خیره و عام المنفعه	۱۰	-	۱۰	-	-	-	-
ل هنری - نویسندگی و سایر مشاغل تفریحی	۱۴	-	۷	-	۴	۳	-
مشاغل حرفه ای فنی و امور مشابه آن	۱۳	-	۲	۱	۲	-	-
مشاغل مربوط با مواد آری و منشیگری و امور مربوط بآن	۱۸۶	۵	۵۲	۲۲۷	۲	-	-
مدیریت و اداره کردن امور (بجز کشاورزی)	۱۱۹	۵	۵۰	۶۳	۱	-	-
گری و مشاغل دفتری و کارهای مربوط بآن	۱۶۷	-	۲	۱۶۴	۱	-	-
فروش و مشاغل مربوط بآن	۲ ۴۳۰	۱۳	۱ ۳۴۸	-	۳۳	۲۶	-
فروشی در رستورانها و میزبانها	۲ ۳۹۶	۱۳	۲ ۳۱۶	-	۳۲	۲۵	-
فروشی دوره گرد ها	۲۸	-	۲۶	-	۱	۱	-
فروشی و مشاغل مربوط بآن	۶	-	۶	-	-	-	-
مشاغل مربوط بزراعت - جنگلبانی - شکار و ماهیگیری	۲۷ ۱۱۵	۲۳	۱۹ ۵۳۳	۶	۲ ۱۲۶	۵ ۴۱۵	۲
زراعت	۲۶ ۱۱۵	۲۳	۱۹ ۵۳۱	۶	۱ ۹۲۸	۵ ۴۱۵	۲
انیکه در زراعت و شکار و ماهیگیری و جنگلبانی مشغول هستند	۲۰۰	-	۲	-	۱۹۸	-	-
مربوط با استخراج معدن و استخراج سنگ و حفاری	۱۸	-	۱۱	۲	۵	-	-
مربوط با ساختن و عمل آوردن مواد معدنی	۱۲	-	۱۱	-	۱	-	-
مربوط به چاه کشی	۶	-	-	۲	۴	-	-
مشاغل مربوط به حمل و نقل	۳۸	-	۹	۱۰	۱۹	-	-
مربوط برانندگی وسائط نقلیه موتوری	۲۵	-	۴	۱۰	۱۱	-	-
مربوط برانندگی وسائط نقلیه اینکه برسبیله حیوان بدنه میشوند (مانند گاری و درشکه و غیره)	۱۳	-	۵	-	۸	-	-
ع های صنعتی و عملیات تولیدی و مشاغل مربوط بآن	۸۲۳	-	۲۶۳	۵	۵۵۴	۱۱	-
مربوط به نساجی (غیر از قالی بانی)	۳۸	-	۲۷	-	۱۱	-	-
مربوط بقالی بانی	۲۷	-	۲۴	-	۲	-	-
مربوط بشبه پوشاک و محصولات چرمی و قماش	۱۱۳	-	۸۶	-	۲۴	-	-
مربوط بسید سازی و چاروسازی و ماهوت بان کسین	۱	-	۱	-	-	-	-
مربوط با ساختن اشیاء چوبی و کارهای مربوط بآن	۴۰	-	۲۷	-	۹	-	-
مربوط به فلزکاری	۸۱	-	۷۱	-	۱۰	-	-
الکتریکی و الکترونیکی	۶	-	۲	-	۷	-	-
ساختن و کارهای مربوط بآن که در جای دیگر بندی نشده	۴۹۴	-	۱۶	۴	۴۷۴	-	-
مربوط با ماشینهای مستقر جرانال و مشاغل مربوط به	۱	-	-	-	۱	-	-
ت مکانیکی ماشینهای ساختمانی مستقر	۱	-	-	-	۱	-	-

بقیه جدول شماره ۱۲ - طبقات مشاغل برحسب وضع اشتغال و جنس در کمیته مشاغل بکار از ده ساله بیالای حوزه سرشماری ایلام: آبانماه ۱۳۳۵ (نوامبر ۱۹۵۶)

وضعیت اظهارینده	کارکنان خانوادگی بدون مزد	مزد بگیر	مستخدم دولت	کارکنانیکه برای خود کار میکنند	کارفرما	جمع مشاغلین	طبقات مشاغل و جنس
<u>کل حوزه سرشماری ایلام</u>							
<u>بقیه مردوزن</u>							
-	-	-	-	۲	-	۲	مشاغل مربوط به کشاورزی و کارهای مربوط بآن
-	-	-	۱	-	-	۱	مشاغل مربوط به ساختن مواد شیمیایی و کارهای مربوط بآن
-	-	۱۱	-	۷	-	۲۳	مشاغل مربوط به تهیه مواد غذایی و خانیاات
-	-	۵۱۶	۲۲۱	۲۷	-	۷۸۴	مشاغل مربوط به انجام خدمات (سروسها)
-	-	۱	۲۰۵	۱	-	۲۰۷	مشاغل مربوط به خدمات بهداشت و حراست و نگهبانی
-	-	۱۱۴	۱	۲۳	-	۴۳۸	خدمات خانگی و شخصی و کارهای مربوط بآن
-	-	-	۱	۱	-	۲	مشاغل خدمات متفرقه
-	-	۱۰۱	۱۴	۲۲	-	۱۳۷	عده هاییکه در مشاغل مربوط به خدمات کار میکنند
۵۴۷	-	۲۵	۱۱۴	-	-	۶۸۶	مشاغل مربوط به خدمات ثابت ارتش و مشاغل که دقیقاً مشخص و یا اظهار نشده اند
-	-	-	۱۱۳	-	-	۱۱۳	خدمات ثابت ارتش
۵۴۷	-	-	۱	-	-	۵۴۸	مشاغل که دقیقاً مشخص و یا اظهار نشده اند
-	-	۲۵	-	-	-	۲۵	عده هاییکه در جای دیگر طبقه بندی نشده اند
<u>مرد</u>							
۵۴۸	۵۳۱۷	۳۱۵۶	۳۵۱	۲۲۲۱۸	۵۱	۳۲۰۳۹	جمع از ده ساله بیالا
-	-	۶	۷۶	۲۹	-	۱۱۴	مشاغل حرفه ای - فنی و کارهای مربوط بآن
-	-	-	۲۲	۲	-	۲۴	مشاغل مربوط به علوم ایمن و بهداشتی و امور مربوط بآن
-	-	-	۴۴	۳	-	۴۷	مشاغل مربوط به تعلیم و تدریس و سایر امور مربوط بآن
-	-	-	۱	۵	-	۶	مشاغل حقوقی که شامل قضات وکلای دادگستری و دفترخانه های رسمی نیز میباشد
-	-	-	-	۱۰	-	۱۰	مشاغل مذکور قبلاً مورد بررسی و نام المنفعه
-	۳	۴	-	۷	-	۱۴	مشاغل هنری - نویسندگی و سایر مشاغل تفریحی
-	-	۲	۱	۲	-	۱۳	سایر مشاغل حرفه ای و فنی و امور مشابه آن
-	-	۲	۲۲۶	۵۲	۵	۲۸۵	مشاغل مربوط به امور اداری و منشی گری و امور مربوط بآن
-	-	۱	۶۳	۵۰	۵	۱۱۹	مشاغل مدیریت و اداره کردن امور (بجز کشاورزی)
-	-	۱	۱۱۳	۲	-	۱۱۶	منشی گری و مشاغل دفتر و کارهای مربوط بآن
-	۳۶	۳۳	-	۲۳۴۷	۱۳	۲۴۲۱	فروار و مشاغل مربوط بآن
-	۳۵	۳۲	-	۲۳۱۵	۱۳	۲۳۱۵	خرده فروش در بناها و بازارها
-	۱	۱	-	۲۶	-	۲۸	خرده فروش در بزرگسازها
-	-	-	-	۶	-	۶	عده فروش و مشاغل مربوط بآن
۲	۵۳۴۹	۲۱۲۰	۶	۱۹۴۹۴	۲۳	۲۷۰۰۳	مشاغل مربوط به زراعت - جنگلیان - شکار و ماهیگیری
۲	۵۳۴۸	۱۹۲۲	۶	۱۹۴۹۲	۲۳	۲۶۸۰۲	مشاغل زراعتی
-	-	۱۹۸	-	۲	-	۲۰۰	عده هاییکه در زراعت و شکار و ماهیگیری و جنگلیان مشغول بکار هستند
-	-	۵	۲	۱۱	-	۱۸	امور مربوط به استخراج معدن و استخراج سنگ و حفاری
-	-	۱	-	۱۱	-	۱۲	مشاغل مربوط به ساختن و عمل آوردن مواد معدنی
-	-	۲	۲	-	-	۶	مشاغل مربوط به چاه کن

بقیه جدول شماره ۱۲ - طبقات مشاغل برحسب وضع اشتغال و جنس در جمعیت مشاغل بکارآمده ساله بهایای حوزه سرشماری ایلام (آبانماه ۱۳۳۵) (نوامبر ۱۹۵۶)

وضعیت اظهارنشده	کارکنان خانوادگی بدون مزد	مزد بگیر	مستخدم دولت	کارکنانیکه برای خود کار میکنند	کارفرما	جمع شاغلین	طبقات مشاغل و جنس
							<u>کل حوزه سرشماری ایلام</u>
							<u>بقیه مرد</u>
-	-	۱۹	۱۰	۹	-	۴۸	مشاغل مربوط به حمل و نقل
-	-	۱۱	۱۰	۹	-	۳۰	فل مربوط برانندگی وسائط نقلیه موتوری
-	-	۸	-	۵	-	۱۳	فل مربوط برانندگی وسائط نقلیه ایکه پوسیده حیوان کشیده میشوند (مانند کاری و درشکه و غیره)
-	۱۰	۵۴۰	۵	۲۲۹	-	۷۸۴	حرفه های صنعتی و عملیات تولیدی و مشاغل مربوط بان
-	-	۲	-	۲۱	-	۲۳	فل مربوط به نساجی (غیر از قالی بافی)
-	-	-	-	۳	-	۳	فل مربوط به قالی بافی
-	۳	۲۹	-	۷۹	-	۱۰۶	فل مربوط به تهیه پوشاک و محصولات چرمی و قشاق
-	-	-	-	۱	-	۱	فل مربوط به بسط سازی و چاروسازی و تعمیرات بانک گن سازی
-	-	-	-	۲۷	-	۲۷	فل مربوط به ساختن اشیاء چوبی و کارهای مربوط بان
-	۴	۹	-	۷۱	-	۸۴	فل مربوط به فلزکاری
-	۳	۱۰	-	۲	-	۹	فل الکتریکی و الکترونیکی
-	-	۷	-	۱۶	-	۲۳	فل ساختمانی و کارهای مربوط بان که در جای دیگر لیفته بندی نشده
-	-	۴۷۳	۴	-	-	۴۷۷	فل مربوط به ماشینهای مستخرج از اقال و مشاغل مربوط به عملیات مکانیکی ماشینهای ساختمانی صنعتی
-	-	۱	-	۲	-	۳	فل مربوط به ساختن و کارهای مربوط بان
-	-	-	۱	-	-	۱	فل مربوط به ساختن مواد نساجی و کارهای مربوط بان
-	-	۱۴	-	۷	-	۲۱	فل مربوط به تهیه مواد غذایی و دخانیات
-	-	۴۰۶	۲۲۱	۴۷	-	۶۷۴	مشاغل مربوط بانجام خدمات (سروسها)
-	-	۱	۲۰۵	۱	-	۲۰۷	فل مربوط به خدمات بهداشت و حراست و نگهبانی
-	-	۳۰۴	۱	۲۳	-	۳۲۸	فل خدماتی و شخصی و کارهای مربوط بان
-	-	-	۱	۱	-	۲	فل خدمات متفرقه
-	-	۱۰۱	۱۹	۲۲	-	۱۴۳	فل مشاغل در مشاغل مربوط به خدمات کار میکنند
-	-	۲۵	۱۱۳	-	-	۱۳۸	مشاغل مربوط به خدمات ثابت ارتشی و مشاغل که دقیقاً مشخص یا اظهار نشده اند
-	-	-	۱۱۳	-	-	۱۱۳	فل ثابت ارتشی
-	-	-	-	-	-	۵۴۶	فل که دقیقاً مشخص یا اظهار نشده اند
-	-	۲۵	-	-	-	۲۵	فل ایکه در جای دیگر طبقه بندی نشده اند
							<u>نیز</u>
۱	۶۸	۱۳۰	۱۳	۷۵	-	۲۸۷	بکارآمده ساله بهایای
-	-	-	۱۸	۱	-	۱۹	افغل حرفه ای - فنی و کارهای مربوط بان
-	-	-	۲	۱	-	۳	مربوط به علم طبی و بهداشتی و امور مربوط بان
-	-	-	۹	-	-	۹	مربوط به تعلیم و تدریس و سایر امور مربوط بان
-	-	-	۱	-	-	۱	فل مربوط به امور اداری و منشیگری و امور مربوط بان
-	-	-	۱	-	-	۱	ری و مشاغل دفتری و کارهای مربوط بان
-	-	-	-	۱	-	۱	رو مشاغل مربوط بان
-	-	-	-	۱	-	۱	ریش در رنگها و منازها

بینه جدول شماره ۱۲ - طبقات مشاغل بر حسب وضع اشتغال و جنس در جمعیت مشاغل بکار ازرده - ساله بهایای حوزه - سرشماری ایلام بهائیه ۱۳۴۵ (تاسیس ۱۳۵۱)

وضعیت اشتغال	کارکنان کارخانه‌ها و کارگاه‌ها	مرد بیکار	مستخدم دولت	کارکنان برای خود کار میکنند	کارفرما	جمع مشاغلین	طبقات مشاغل و جنس
							<u>کل حوزه سرشماری ایلام</u>
							<u>بینه زن</u>
-	۱۲	۱	-	۲۱	-	۱۱۲	مشاغل مربوط به زراعت - جنگلیانی - شکار و ماهیگیری
-	۱۲	۲	-	۲۱	-	۱۱۲	مشاغل زراعتی
-	۱	۱۵	-	۲۱	-	۴۱	حرفه های صنعتی و عملیات تولیدی و مشاغل مربوط بان
-	-	۱	-	۱	-	۱۵	مشاغل مربوط به نساجی (غیر از قالی بانی)
-	۱	۲	-	۲۱	-	۲۴	مشاغل مربوط به قالی بانی
-	-	-	-	۲	-	۷	مشاغل مربوط به تهیه پوشاک و محصولات چرم و قماش
-	-	۱	-	-	-	۱	مشاغل ساختمانی و کارهای مربوط بان که در جای دیگر
-	-	۲	-	-	-	۲	طبقه بندی نشده
-	-	-	-	-	-	-	مشاغل مربوط به تهیه مواد غذایی و دخانیات
-	-	۱۱۰	-	-	-	۱۱۰	مشاغل مربوط بانجام خدمات (سرویسها)
-	-	۱۱۰	-	-	-	۱۱۰	خدمات خانگی و شخصی و کارهای مربوط بان
۱	-	-	۱	-	-	۲	مشاغل مربوط به خدمات ثابت ارتش و مشاغل که دقیقاً مشخص و اظهار نشده اند
۱	-	-	۱	-	-	۲	مشاغل که دقیقاً مشخص و اظهار نشده اند
							<u>شهر ایلام</u>
							<u>مرد زن</u>
۱۰۲	۲۳	۵۶۵	۳۱۴	۱۵۱	۴	۲۰۲۰	جمع ازرده ساله بهایای
-	-	-	۶۴	۱۵	-	۷۹	مشاغل حرفه ای - فنی و کارهای مربوط بان
-	-	-	۱۷	۲	-	۱۹	مشاغل مربوط به علوم طبی و بهداشتی و امور مربوط بان
-	-	-	۴۴	۲	-	۴۶	مشاغل مربوط به تعلیم و تدریس و سایر امور مربوط بان
-	-	-	۱	۲	-	۳	مشاغل حقوقی که شامل قضات و وکلای دادگستری و دفترخانه های رسمی نیز میباشند
-	-	-	-	۲	-	۲	مشاغل مذهبی امور خیریه و عام المنفعه
-	-	-	۲	۲	-	۴	سایر مشاغل حرفه ای و فنی و امور مشابه آن
-	-	۱	۱۵۹	۵	۱	۱۶۶	مشاغل مربوط بانموارد اداری و منشی گری و امور مربوط بان
-	-	-	۳۱	۴	۱	۳۶	مشاغل مدیریت و اداره کردن امور (بجز کشاورزی)
-	-	۱	۱۶۸	۱	-	۱۷۰	منشی گری و مشاغل دفتری و کارهای مربوط بان
-	۲۰	۸	-	۵۲۶	-	۵۶۴	فروش و مشاغل مربوط بان
-	۲۰	۸	-	۵۲۶	-	۵۶۴	خرده فروشی در رنگها و مغازه ها
-	-	-	-	۲	-	۲	خرده فروشی دوره گردها
-	-	-	-	۱	-	۱	عمده فروشی و مشاغل مربوط بان
-	۸	۱۵	۱	۱۷۸	۳	۲۰۵	مشاغل مربوط به زراعت - جنگلیانی - شکار و ماهیگیری
-	۸	۱۵	۱	۱۷۸	۳	۲۰۵	مشاغل زراعتی

بقیه جدول شماره ۱۲ - طبقات مشاغل برحسب وضع اشتغال و جنس در جمعیت مشاغل پیکار از ده ساله به بالای حوزه سرشماری ایلام، آبانماه ۱۳۳۵ (نوامبر ۱۹۵۶)

وضعیت اظهاری نشده	کارکنان خانوادگی بدون مزد	مزد بگیر	مستخدم دولت	کارکنانیکه برای خود کار میکنند	کارفرما	جمع مشاغلین	طبقات مشاغل و جنس
							شهر ایلام بقیه مردوزن
-	-	۱	-	۱	-	۲	امور مربوط با استخراج معدن و استخراج سنگ و حفاری
-	-	-	-	۱	-	۱	فل مربوط با ساختن و حمل آوردن مواد معدنی
-	-	۱	-	-	-	۱	فل مربوط به جابه گسی
-	-	۸	۵	۷	-	۲۰	مشاغل مربوط به حمل و نقل
-	-	۷	۵	۳	-	۱۵	فل مربوط برانندگی وسائط نقلیه موتوری
-	-	۱	-	۴	-	۵	فل مربوط برانندگی وسائط نقلیه ایگه بوسیله حیوان کشیده میشوند (مانند کاری و درشکه و غیره)
-	۵	۳۸۲	۳	۱۸۸	-	۵۷۸	صرفه های صنعتی و عملیات تولیدی و مشاغل مربوط بآن
-	-	-	-	۱۳	-	۱۳	فل مربوط به نساجی (غیر از قالی بافی)
-	۱	۱	-	۲۴	-	۲۶	فل مربوط به قالی بافی
-	۳	۱۳	-	۲۳	-	۸۹	فل مربوط به تهیه پوشاک و محصولات چرمی و قماش
-	-	-	-	۱	-	۱	فل مربوط بسید سازی و چاروسازی و تعمیرات پات کس مازی
-	-	۶	-	۹	-	۱۵	فل مربوط با ساختن اشیا چوبی و کارهای مربوط بآن
-	۱	۳	-	۴۲	-	۴۶	فل مربوط با فلزکاری
-	-	۷	-	۲	-	۹	فل الکتریکی و الکترونیکی
-	-	۳۳۷	۲	۱۵	-	۳۵۴	فل ساختمان و کارهای مربوط بآن که در جای دیگر نیامده بندی نشده
-	-	-	-	-	-	۱	فل مربوط با امیتهای مستقر جراثقال و مشاغل مربوط به طیبات مکانیکی ماشینهای ساختمانی مستقر
-	-	-	-	۶	-	۶	فل مربوط با سفالگری و کارهای مربوط بآن
-	-	-	۱	-	-	۱	فل مربوط با ساختن مواد شیمیایی و کارهای مربوط بآن
-	-	۱۴	-	۷	-	۲۱	فل مربوط به تهیه مواد غذایی و دخانیات
-	-	۱۲۵	۱۱۶	۱۸	-	۲۵۹	مشاغل مربوط با انجام خدمات (سرویسها)
-	-	-	۱۰۲	-	-	۱۰۲	فل مربوط با خدمات معاینات و حراست و نگهبانی
-	-	-	۱	۱۷	-	۱۸	فل خانگی و شخصی و کارهای مربوط بآن
-	-	-	-	۱	-	۱	فل خدمات متفرقه
-	-	۱۵	۱۳	-	-	۲۸	فل تکنیک در مشاغل مربوط با خدمات کار میکنند
۱۰۳	-	۲۵	۱۶	-	-	۱۴۴	مشاغل مربوط با خدمات ثابت ارتشی و مشاغل که دقیقاً مشخص و یا اظهار نشده
-	-	-	۱۵	-	-	۱۵	فل ثابت ارتشی
۱۰۳	-	-	۲	-	-	۱۰۴	فل که دقیقاً مشخص و یا اظهار نشده اند
-	-	۲۵	-	-	-	۲۵	فل تکنیک رزای دیگر طبقه بندی نشده اند
۱۰۲	۳۲	۵۳۶	۳۵۲	۹۴۴	۴	۱۹۶۸	مرد ع از ده ساله به بالا
-	-	-	۵۵	۱۴	-	۶۹	فل حره ای - نس و کارهای مربوط بآن
-	-	-	۱۶	۱	-	۱۷	فل مربوط به علوم طبی و بهداشتی و امور مربوط بآن
-	-	-	۳۶	۲	-	۳۸	فل مربوط به تعلیم و تدریس و سایر امور مربوط بآن حتوی که شامل تفتات و وکلای دادگستری و
-	-	-	۱	۲	-	۳	فل خانه های رسمی نیز میباشند
-	-	-	-	۷	-	۷	فل مذهبی امور غیره و عام المنفعه

مقیه جدول شماره ۱۲ - طبقات مشاغل بر حسب وضع اشتغال و بند در جمعیت مشاغل کار از دره منابه بیلای جزیره سیریماری ایلام (۱۳۳۵ تا بهمن ۱۳۳۶)

وضعیت اشتغال و مشاغل	کارکنان کارخانه و کارگاه	بزرگ بزرگ	بسته خدمت دولت	کارکنانیکه برای خود کار میکنند	کارفرما	جمع مشاغلین	طبقات مشاغل و بند
							شهر ایلام
							بندیه مرد
			۲	۲	-	۴	بر مشاغل حرفه ای و فنی و امور مشابه بان
		۱	۱۵۸	۵	۱	۱۶۵	مشاغل مربوط با امور اداری و فنی و امور مربوط بان
			۴۱	۴	۱	۴۶	امثل مدیریت و اداره کردن امور (جزر کشاورزی)
		۴	۱۲۷	۱	-	۱۳۲	مغز و مشاغل دیگری و کارهای مربوط بان
	۲۰	۸	-	۵۳۱	-	۵۶۷	فروتن و مشاغل مربوط بان
	۲۰	۸	-	۵۳۱	-	۵۶۸	بند فروتنی در مشاغل مشابه و مشابه
				۲	-	۲	بند فروتنی دوره نردگان
				۱	-	۱	بند فروتنی و مشاغل مربوط بان
	۸	۱۵	۱	۱۷۸	۲	۲۰۵	مشاغل مربوط بزراعت - جنگلکاری - شکار و ماهیگیری
	۸	۱۵	۱	۱۷۸	۲	۲۰۵	امثل زراعت
		۱	-	۱	-	۲	امور مربوط با استخراج معدن و استخراج سنگ و سنگاری
				۱	-	۱	امثل مربوط با ساختن و عمل آوردن مواد معدنی
		۱	-	-	-	۱	امثل مربوط به براه کشی
		۸	۵	۷	-	۲۰	مشاغل مربوط با حمل و نقل
		۷	۵	۷	-	۱۹	امثل مربوط برانندگی وسائط نقلیه موتوری
		۱	-	۴	-	۵	امثل مربوط برانندگی وسائط نقلیه ای که بوسیله حیوان کشیده میشوند (مانند کتاری و درشته و غیره)
	۴	۳۸۰	۲	۱۶۰	-	۵۴۷	حرفه های صنعتی و عملیات تولیدی و مشاغل مربوط بان
				۱۲	-	۱۲	امثل مربوط به نساجی (غیر از قالی بانی)
				۲	-	۲	امثل مربوط باقالی بانی
	۳۰	۱۳	-	۶۶	-	۸۲	امثل مربوط به تهیه پوشاک و محصولات پشم و قماش
				۱	-	۱	امثل مربوط به سبک سازی و پاروسازی و ماهوت پان کس سازی
		۲	-	۱	-	۳	امثل مربوط با ساختن اشیاء چوبی و کارهای مربوط بان
	۱	۳	-	۴۲	-	۴۶	امثل مربوط با فلزکاری
		۷	-	۲	-	۹	امثل الکتریسی و الکترونیک
			۲	۱۵	-	۱۷	امثل ساختمانی و کارهای مربوط بان که در جای دیگر نایقه بندی نشده
		۱	-	-	-	۱	امثل مربوط با ماشینهای صنعتی و انتقال و مشاغل مربوط به عملیات مکانیکی ماشینهای ساختمانی صنعتی
				۲	-	۲	امثل مربوط به فلزکاری و کارهای مربوط بان
			۱	-	-	۱	امثل مربوط با ساختن مواد شیمیایی و کارهای مربوط بان
		۱۴	-	۷	-	۲۱	امثل مربوط به تهیه مواد غذایی و دخانیات
		۱۸	۱۱۱	۱۸	-	۱۴۷	مشاغل مربوط با انجام خدمات (سرویسها)
			۱۰۲	-	-	۱۰۲	امثل مربوط با خدمات بهداشتی و حراسات و نظایر
		۸۲	۱	۱۲	-	۹۵	خدمات خانگی و خدمات و کارهای مربوط بان
				۱	-	۱	امثل خدمات متفرقه
		۱۵	۱۲	-	-	۲۷	بند خدمات در مشاغل مربوط با خدمات تار میسند
							مشاغل مربوط با خدمات ثابت ارتشی و مشاغل که دقیقاً مشخص می آید باشند
۱۰۲		۲۵	۱۵	-	-	۱۴۲	
			۱۵	-	-	۱۵	خدمات ثابت ارتشی

بقیه جدول شماره ۱۰۲ - طبقات مشاغل بر حسب وضع اشتغال و جنس در جمعیت مشاغل بکاراز ده ساله بیالای حوزه سرشماری ایلام : آبانماه ۱۳۳۵ (نوامبر ۱۹۵۶)

وضعیت اظهار شده	کارکنان خانوادگی بدون مزد	مزد بگیر	مستخدم دولت	کارکنانیکه برای خود کار میکنند	کارفرما	جمع شاغلین	طبقات مشاغل و جنس
							شهر ایلام
							بقیه سرد
۱۰۲	-	-	-	-	-	۱۰۲	افغان که دقیقاً مشخص و یا اظهار نشده اند
-	-	۲۵	-	-	-	۲۵	که هائیکه در جای دیگر طبقه بندی نشده اند
							ت
۱	۱	۲۹	۱۱	۲۹	-	۷۱	جمع از ده ساله بیالا
-	-	-	۱	۱	-	۱۰	مشاغل حرفه ای - فنی و کارهای مربوط بآن
-	-	-	۱	۱	-	۲	مشاغل مربوط به علم طبی و بهداشتی و امور مربوط بآن
-	-	-	۸	-	-	۸	مشاغل مربوط به عملیات در امور سایر امور مربوط بآن
-	-	-	۱	-	-	۱	مشاغل مربوط با میراث داری و منشی گری و امور مربوط بآن
-	-	-	۱	-	-	۱	پیش گیری و مشاغل دشتی و کارهای مربوط بآن
-	۱	۲	-	۲۸	-	۳۱	حرفه های صنعتی و عملیات تولیدی و مشاغل مربوط بآن
-	۱	۱	-	۲۱	-	۲۳	افغان مربوط بقالی بانی
-	-	-	-	۷	-	۷	افغان مربوط به تهیه پوشاک و محصولات چرم و قماش
-	-	۱	-	-	-	۱	افغان ساختن و کارهای مربوط بآن که در جای دیگر طبقه بندی نشده
-	-	۲۷	-	-	-	۲۷	مشاغل مربوط با انجام خدمات (سروسها)
-	-	۲۷	-	-	-	۲۷	خدمات خانگی و شخصی و کارهای مربوط بآن
۱	-	-	۱	-	-	۲	مشاغل مربوط به خدمات ثابت ارتشی و مشاغل که دقیقاً مشخص و یا اظهار نشده اند
۱	-	-	۱	-	-	۲	افغان که دقیقاً مشخص و یا اظهار نشده اند

۱۰۰۰ - ۴۸ - ۴۶ - ۰۰۵ - ۰۲۲ - ۰۲۸ - ۰۰۳ - ۰۰۱ - ۰۰۱
 جدول شماره ۲: (تقسیمات عمده فعالیت صنعتی و بخش درجه بندی شامل بکارآمده ساله بیایلی حوزه سرشماری ایلام: آبانماه ۱۳۴۶) (تاریخ: ۱۳۴۶)
 (من اظهار نشده نیز جز جمع سنین ازده ساله بیایلی منظور شده است)

سین اظهار	جمع ازده ساله بیایلی	۱۰-۱۴ ساله	۱۵-۱۹ ساله	۲۰-۲۴ ساله	۲۵-۲۹ ساله	۳۰-۳۴ ساله	۳۵-۳۹ ساله	تقسیمات عمده فعالیت صنعتی و بخش
								کل حوزه سرشماری ایلام
								<u>مردان</u>
	۲۲۳۶۶	۸۳۱۶	۱۰۷۹۰	۳۳۰۱	۲۷۰۰	۱۳۶۰		جمع ناغلبین
	۲۸۱۸۷	۷۳۲۹	۱۳۰۰۱	۲۷۱۳	۲۳۱۲	۱۲۶۰		کشاورزی - جنگلبانی - شکار و ماهیگیری
								استخراج معدن و استخراج سنگ
								تولیدات صنعتی و نماسازی
								ساختمان
								برق - گاز - آب و سروسهیای بهداشتی
								تجارت (کلی و جزئی)
								حمل و نقل - انبارداری و ارتباطات
								خدمات (سروسها)
								فعالیتهاییکه باندازه کافی توضیح نشده
								<u>سین</u>
	۲۲۰۲۹	۸۰۶۹	۱۰۳۸۲	۳۳۱۳	۲۶۰۱	۱۳۲۹		جمع ناغلبین
	۲۸۸۷۰	۷۳۰۷	۱۳۰۱۰	۲۷۸۲	۲۲۹۰	۱۲۰۸		کشاورزی - جنگلبانی - شکار و ماهیگیری
								استخراج معدن و استخراج سنگ
								تولیدات صنعتی و نماسازی
								ساختمان
								برق - گاز - آب و سروسهیای بهداشتی
								تجارت (کلی و جزئی)
								حمل و نقل - انبارداری و ارتباطات
								خدمات (سروسها)
								فعالیتهاییکه باندازه کافی توضیح نشده
								<u>زن</u>
	۲۸۷	۰۱	۱۱۳	۲۸	۰۳	۲۶		جمع ناغلبین
	۱۱۲	۲۹	۰۰	۱۱	۲۲	۱۶		کشاورزی - جنگلبانی - شکار و ماهیگیری
								استخراج معدن و استخراج سنگ
								تولیدات صنعتی و نماسازی
								ساختمان
								برق - گاز - آب و سروسهیای بهداشتی
								تجارت (کلی و جزئی)
								حمل و نقل - انبارداری و ارتباطات
								خدمات (سروسها)
								فعالیتهاییکه باندازه کافی توضیح نشده

بیمه جدول شماره ۱۳ - تقسیمات هدهه فعالیت - شعبتی بر حسب سن و جنس در جمعیت شافل بکارزده ساله بیالای حوزه سرشماری ایلام - آبانماه ۱۳۳۰ (توامبر ۱۱۰۶)

(سن اظهار نشده نیز جز جمع سن ازده ساله بیالا منظور شده است)

سن اظهار نشده	۶۰ ساله بیالا	۴۵-۶۴ ساله	۲۵-۴۴ ساله	۱۴-۳۰ ساله	۱۵-۱۹ ساله	۱۰-۱۴ ساله	جمع ازده ساله بیالا	تقسیمات هدهه فعالیت - شعبتی بر حسب سن و جنس
-	۱۲۱	۵۶۱	۱۰۱	۲۲۲	۱۵۶	۲۶	۲۰۲۰	شهر ایلام سرده
-	-	-	-	-	-	-	-	جمع نامغلین
-	۳۵	۵۷	۹۰	۱۵	۱۱	۱	۲۰۹	کشاورزی - جنگلیان - شکار و ماهیگیری
-	-	-	-	-	-	-	-	استخراج معدن و استخراج سنگ
-	۱۶	۴۷	۹۷	۲۹	۳۰	۲	۲۲۱	تولیدات صنعتی و نوسازی
-	۳۰	۹۱	۱۴۹	۴۵	۳۴	۶	۳۵۵	ساختمان
-	-	۱	۴	۲	۱	-	۸	برق - گاز - آب و سروسهیای بهداشتی
-	۴۳	۱۷۵	۲۸۷	۵۱	۱۶	۱	۵۷۳	تجارت (کلی و جزئی)
-	۱	۱۵	۲۱	۳	۱	-	۴۱	حمل و نقل - انبارداری و ارتباطات
-	۱۴	۱۲۸	۲۲۴	۲۷	۱۸	۱۶	۴۲۷	خدمات (سروسهیای)
-	-	۱۲	۲۱	۵۰	۴۵	-	۱۲۸	معالیهائیکه باندازه کافی توضیح نشده
-	۱۲۶	۵۵۰	۸۷۶	۲۶۱	۱۴۵	۲۱	۱۶۴۹	سرده
-	-	-	-	-	-	-	-	جمع شافلین
-	۳۵	۵۷	۹۰	۱۵	۱۱	۱	۲۰۹	کشاورزی - جنگلیان - شکار و ماهیگیری
-	-	-	-	-	-	-	-	استخراج معدن و استخراج سنگ
-	۱۶	۴۱	۸۴	۲۴	۲۴	۲	۱۹۱	تولیدات صنعتی و نوسازی
-	۳۰	۹۰	۱۴۹	۴۵	۳۴	۶	۳۵۴	ساختمان
-	-	۱	۴	۲	۱	-	۸	برق - گاز - آب و سروسهیای بهداشتی
-	۴۳	۱۷۵	۲۸۷	۵۱	۱۶	۱	۵۷۳	تجارت (کلی و جزئی)
-	۱	۱۵	۲۱	۳	۱	-	۴۱	حمل و نقل - انبارداری و ارتباطات
-	۱۱	۱۵۶	۲۱۲	۳۱	۱۴	۱۱	۴۳۸	خدمات (سروسهیای)
-	-	۱۲	۲۱	۵۰	۴۴	-	۱۲۷	معالیهائیکه باندازه کافی توضیح نشده
-	۳	۱۶	۲۵	۴۱	۱۱	۵	۷۱	سرده
-	-	-	-	-	-	-	-	جمع شافلین
-	-	-	-	-	-	-	-	کشاورزی - جنگلیان - شکار و ماهیگیری
-	-	-	-	-	-	-	-	استخراج معدن و استخراج سنگ
-	-	۶	۱۳	۵	۶	-	۳۰	تولیدات صنعتی و نوسازی
-	-	۱	-	-	-	-	۱	ساختمان
-	-	-	-	-	-	-	-	برق - گاز - آب و سروسهیای بهداشتی
-	-	-	-	-	-	-	-	تجارت (کلی و جزئی)
-	-	-	-	-	-	-	-	حمل و نقل - انبارداری و ارتباطات
-	۳	۹	۱۲	۶	۴	۵	۳۹	خدمات (سروسهیای)
-	-	-	-	-	۱	-	۱	معالیهائیکه باندازه کافی توضیح نشده

۰۱ ۰۱ - ۰۳ - ۲۸ - ۳۳ - ۰۵ - ۰۴ - ۰۴ - ۰۲

جدول شماره ۱۴ - طبقات فعالیت صنعتی بر حسب وضع اشتغال و جنس در جمعیت شاغل بکار از ده ساله بیایای حوزه سرشماری ایلام : آبانماه ۱۳۳۰ (نوامبر ۱۳۲۶)

طبقه فعالیت صنعتی و جنس	جمع شاغلین	کارفرما	کارکنانیکه برای خود کار میکنند	مستخدم دولت	مزد بگیر	کارکنان خانوادگی بدون مزد	وضعیت اظهار نشده
کل حوزه سرشماری ایلام							
مردون							
جمع از ده ساله به بالا	۲۲ ۲۱۲	۵۱	۲۲ ۲۱۲	۱۷۲	۳ ۱۸۱	۵ ۴۶۵	۵۴۹
کشاورزی - جنگلیان - شکار - ماهیگیری	۲۸ ۹۸۷	۵۰	۲۱ ۱۹۲	۱۱۶	۲ ۲۰۳	۵ ۴۲۴	۲
مولات کشاورزی و دامی	۲۸ ۹۸۷	۵۰	۲۱ ۱۹۲	۱۱۶	۲ ۲۰۳	۵ ۴۲۴	۲
توليدات صنعتی و نساجی	۴۰۶	۱	۲۷۸	۲	۱۱۴	۱۱	-
مت مواد غذایی (غیر از آشامیدنیها)	۶۱	۱	۲۶	-	۳۷	-	-
مت دخانیات	۲	-	-	۲	-	-	-
مت نساجی	۸۹	-	۵۶	-	۳۲	۱	-
مت کتشماری وسایر پوششها و اشیاء ساخته شده از نسوجات	۱۱۴	-	۸۷	-	۲۷	۲	-
مت چوب و چوب پنبه (غیر از صنعت میل)	۴۰	-	۲۷	-	۱۳	۱	-
مع محصولات نفت و ذغال سنگ	۱	-	۱	-	-	-	-
مع محصولات معدنی غیر فلزی (غیر از محصولات نفت و ذغال سنگ)	۷	-	۷	-	-	-	-
مع محصولات فلزی (غیر از ماشین آلات و لوازم حمل و نقل)	۷۹	-	۶۶	-	۱۰	۲	-
مت ماشین آلات (غیر از ماشین آلات الکتریکی)	۱	-	-	-	۱	-	-
مت ماشین آلات الکتریکی و دستگاها و لوازم الکتریکی	۲	-	۱	-	۱	-	-
مت لوازم و وسائط نقلیه	۱	-	۱	-	-	-	-
ایع متفرقه	۶	-	۶	-	-	-	-
ساختمان	۵۰۰	-	۱۹	۳	۴۷۸	-	-
برق - گاز - آب و سروسهای بهداشتی	۱۰	-	۱	۲	۷	-	-
گاز و بخار	۸	-	۱	-	۷	-	-
سروسهای بهداشتی	۲	-	-	۲	-	-	-
تجارت	۷۸۵	-	۷۴۰	۴	۱۴	۲۷	-
رت کلی و جزئی	۷۸۱	-	۷۴۰	-	۱۴	۲۷	-
بار و سایر موسسات مالی	۴	-	-	۴	-	-	-
حمل و نقل و انبارداری و ارتباطات	۵۱	-	۸	۲۹	۲۲	-	-
و نقل	۴۱	-	۸	۱۱	۲۲	-	-
طات	۱۸	-	-	۱۸	-	-	-
خدمات (سروسها)	۹۲۳	-	۵۴	۴۴۶	۴۲۰	۳	-
ات دولتی	۳۱۳	-	-	۳۱۳	-	-	-
ات اجتماعی و خدمات تجاری و صنعتی و ساختمانی	۱۰۷	-	۲۲	۸۲	۲	-	-
ات تفریحی	۱۴	-	۷	-	۷	-	-
ات شخصی	۴۲۹	-	۲۵	-	۴۱۴	-	-
مالیهائیکه باندازه کافی توضیح نشده	۶۴۱	-	۱	۷۰	۲۸	-	۵۴۷
مرد							
مع از ده ساله به بالا	۳۲ ۰۲۱	۵۱	۲۲ ۲۱۸	۱۵۱	۳ ۱۵۶	۵ ۳۱۷	۵۴۸
کشاورزی - جنگلیان - شکار - ماهیگیری	۲۸ ۸۷۵	۵۰	۲۱ ۱۵۲	۱۱۶	۲ ۱۹۷	۵ ۳۵۷	۲
ولات کشاورزی و دامی	۲۸ ۸۷۵	۵۰	۲۱ ۱۵۲	۱۱۶	۲ ۱۹۷	۵ ۳۵۷	۲

تیه جدول شماره ۱۱ - طبقات فعالیت صنعتی بر حسب وضع اشتغال و جنس در جمعیت نازل بکار از ده ساله بیالای حوزه سرشماری ایلام - آبانماه ۱۳۳۰ تا اواخر ۱۳۳۱

وضعیت اظهاری نشده	کارگران خانوادگی بدون مزد	مزد بگیر	مستخدم دولت	کارکنانیکه برای خود کار میکنند	کارفرما	جمع شاغلین	طبقات فعالیت صنعتی و جنس
-	۱۰	۱۰۱	۲	۲۴۴	۱	۳۵۸	کل حوزه سرشماری ایلام بقیه مرد ----- بهدات صنعتی و توسازی
-	-	۳۰	-	۲۶	۱	۶۴	مواد غذایی (غیر از آشامیدنیها)
-	-	-	۲	-	-	۲	دوختانیات
-	-	۲۱	-	۲۹	-	۵۰	نساجی
-	۳	۲۱	-	۸۰	-	۱۰۷	تکثیر سازی و سایر پوششها و اشیاء ساخته شده از سوجات
-	۴	۱	-	۲۷	-	۴۰	تجهیز و چوب پنبه (غیر از صنعت میل)
-	-	-	-	۱	-	۱	محصولات نفت و ذغال سنگ
-	-	-	-	۷	-	۷	محصولات معدنی غیر فلزی (غیر از محصولات نفت ذغال سنگ)
-	۲	۱۰	-	۶۶	-	۷۱	محصولات فلزی (غیر از ماشین آلات و لوازم حمل نقل)
-	-	۱	-	-	-	۱	ماشین آلات (غیر از ماشین آلات الکتریکی)
-	-	۱	-	۱	-	۲	ماشین آلات الکتریکی و دستگاهها و لوازم الکتریکی
-	-	-	-	۱	-	۱	لوازم و وسائط نقلیه
-	-	-	-	۶	-	۶	متفرقه
-	-	۱۷۷	۳	۱۹	-	۱۹۹	اختتام
-	-	۷	۲	۱	-	۱۰	ق - گاز - آب و سروسهای بهداشتی
-	-	۷	-	۱	-	۸	گاز و بخار
-	-	-	۲	-	-	۲	سروسهای بهداشتی
-	۲۷	۱۴	۴	۷۳۹	-	۷۸۴	بازر
-	۲۷	۱۴	-	۷۳۹	-	۷۸۰	تکلی و جزئی
-	-	-	۴	-	-	۴	او سایر موسسات مالی
-	-	۲۲	۲۱	۸	-	۵۱	حمل و نقل و انبارداری و ارتباطات
-	-	۲۲	۱۱	۸	-	۴۱	رئتل
-	-	-	۱۸	-	-	۱۸	نظارت
-	۳	۳۱۰	۱۳۲	۵۲	-	۷۹۹	خدمات (سروسها)
-	-	-	۲۶۲	-	-	۲۶۲	اداری دولتی
-	-	۲	۷۱	۲۱	-	۹۴	اداری اجتماعی و خدمات بازرسی و صنعتی و ساختمانی
-	۲	۴	-	۷	-	۱۴	اداری تفریحی
-	-	۳۰۴	-	۲۵	-	۳۲۹	اداری شخصی
۵۴۶	-	۲۸	۷۰	۱	-	۱۴۵	مالیهائیکه باندازه کافی توضیح نشده
-	۶۸	۱۳۰	۱۲	۷۵	-	۲۸۷	جمع از ده ساله بیالای
-	۱۷	۶	-	۳۹	-	۱۱۲	شاورزی - بانکداری - شکار - ماهیگیری
-	۱۷	۶	-	۳۹	-	۱۱۲	ولایت کشاورزی و دامی
-	۱	۱۲	-	۲۴	-	۲۸	تولیدات صنعتی و توسازی
-	-	۲	-	-	-	۲	مواد غذایی (غیر از آشامیدنیها)
-	۱	۱۱	-	۲۷	-	۳۹	نساجی
-	-	-	-	۷	-	۷	تکثیر سازی و سایر پوششها و اشیاء ساخته شده از سوجات

منبعی بر حسب وسیع اشتغال و جنس در جمعیت شامل کارآزاده سه ساله به بالای حوزه مرزهای ایلام: آبان ماه ۱۳۳۵ (نوامبر ۱۹۵۶)

وضعیت اشتغال	تاریکسان خانوادگی بدون مزد	مزد بگیر	مستخدم دولت	کارکنانکه برای خود کار میکنند	کارفرما	جمع شاغلین
-	-	۱	-	-	-	۱
-	-	-	-	۱	-	۱
-	-	-	-	۱	-	۱
-	-	۱۱۰	۱۲	۱	-	۱۲۳
-	-	-	۱	-	-	۱
-	-	-	۱۲	۱	-	۱۳
-	-	۱۱۰	-	-	-	۱۱۰
-	-	-	-	-	-	۱
۱-۲	۲۲	۴۱۰	۲۳۳	۹۰۱	۱	۱۶۰۷
-	۸	۱۱	۲	۱۸۰	۲	۲۰۳
-	۸	۱۱	۲	۱۸۰	۲	۲۰۳
-	۰	۲۱	۲	۱۷۰	۱	۱۹۴
-	-	۱۰	-	۷	۱	۱۸
-	-	-	۲	-	-	۲
-	۱	۱	-	۲۱	-	۲۳
-	۳	۱۲	-	۷۴	-	۸۹
-	-	۶	-	۱	-	۷
-	۱	۲	-	۲۷	-	۳۰
-	-	۱	-	۱	-	۲
-	-	-	-	۱	-	۱
-	-	-	-	۶	-	۶
-	-	۲۲۷	۲	۱۱	-	۲۴۰
-	-	۷	-	۱	-	۸
-	-	۷	-	۱	۳	۸
-	۲۰	۸	۴	۵۴۱	-	۵۷۳
-	۲۰	۸	-	۵۴۱	-	۵۶۹
-	-	-	۴	-	-	۴
-	-	۲۲	۱۳	۸	-	۴۳
-	-	۲۲	۷	۸	-	۳۷
-	-	-	۱۲	-	-	۱۲
-	-	۱۱۱	۲۳۰	۴۱	-	۳۸۲
-	-	-	۲۱۸	-	-	۲۱۸
-	-	۱	۱۷	۱۲	-	۳۰

ساختن

غده شده از

ولزام حمل و

وانم الکتریکی

ساختن

ساختن

ساختن

ساختن

ساختن

ساختن

ساختن

ساختن

ساختن

ساختن

ساختن

ساختن

ساختن

ساختن

ساختن

ساختن

ساختن

ساختن

دول شماره ۴ - فعالیت‌های صنعتی و حرفه‌ای و اشتغال و جنس در جمعیت شامل بکارازده ساله بیالای حوزه سرشماری ایلام ۱۳۴۰ (نوامبر ۱۹۵۹)

وضعیت اظهارنشده	کارکنان خانوادگی بدون مزد	مزدبگیر	مستخدم دولت	کارکنانیکه برای خود کاریکنند	کارفرما	جمع ناقلین	انواع فعالیت‌های صنعتی و حرفه‌ای
		۱۱۰	-	۱۶	-	۱۲۶	شهر ایلام بقیه مردوزن
۱۰۴	-	۲۰	-	-	-	۱۲۸	بناهاییکه باندازه گامی توفیح نشده
۱۰۴	۲۲	۵۲۱	۳۵۲	۱۲۲	۴	۱۹۲۹	مرد از ده ساله بیالا
-	۸	۱۶	۲	۱۸۰	۳	۲۰۹	زی - جنگجویان - شکار - ماهگیری
-	۸	۱۶	۲	۱۸۰	۳	۲۰۹	کشاورزی و دامی
-	۴	۲۸	۲	۱۱۶	۱	۱۶۱	انواع صنعتی و نو سازی
-	-	۱۰	-	۷	۱	۲۴	اد غذایی (غیر از آشپزی)
-	-	-	۲	-	-	۲	ساخت
-	-	-	-	۱۸	-	۱۸	ساجی
-	۲	۱۲	-	۶۷	-	۸۳	سرماسازی وسایر پوششها و اثاثیه ساخته شده از پلاستیک
-	-	۶	-	۶	-	۱۰	وب و چوب پنبه (بمیراز صنعت میل)
-	۱	۲	-	۲۷	-	۳۰	سولفات نلزی (بمیراز ماشین آلات و لوازم حمل و نقل)
-	-	۱	-	۱	-	۲	شین آلات الکتریکی و دستگاهها ولوانیم الکتریکی
-	-	-	-	۱	-	۱	ایزو و ساندلثقلیه
-	-	-	-	۶	-	۶	رهنه
-	-	۲۴۶	۲	۱۶	-	۲۶۴	سایر
-	-	۲	-	۱	-	۸	گاز - آب و سرویسهای بهداشتی
-	-	۷	-	۱	-	۸	تولید چغندر
-	۲۰	۸	۴	۵۴۱	-	۵۷۳	سایر
-	۲۰	۸	-	۵۴۱	-	۵۶۹	سایر و جزئی
-	-	-	۴	-	-	۴	سایر بوسه‌های مالی
-	-	۲۲	۱۹	۸	-	۴۹	رنگ و رنگدانه‌های آری و ارتباطات
-	-	۲۲	۷	۸	-	۳۷	سایر
-	-	-	۱۲	-	-	۱۲	سایر
-	-	۸۴	۲۲۴	۳۰	-	۳۳۸	سایر (سرویسها)
-	-	-	۲۱۷	-	-	۲۱۷	دولتی
-	-	۱	۵۷	۱۱	-	۶۹	اجتماعی و خدمات تجاری و صنعتی و ساختمانی
-	-	-	-	۱۱	-	۱۰۲	شخصی
۱۰۴	-	۲۰	-	-	-	۱۲۷	بناهاییکه باندازه گامی توفیح نشده
۱	۱	۲۹	۱۱	۲۱	-	۷۱	زن از ده ساله بیالا
-	۱	۱	-	۲۸	-	۳۰	انواع صنعتی و نو سازی
-	۱	۱	-	۲۱	-	۲۴	ساجی سرماسازی وسایر پوششها و اثاثیه ساخته شده از پلاستیک
-	-	-	-	۷	-	۷	رهنه

پیته جدول شماره ۱۱ - اشیاءات فعالیت صنعتی بر حسب وضع اشتغال و جنس در جمعیت شامل کاراز ده ساله بیالای حوزه سرشماری ایلام : آبانماه ۱۳۳۵ (نوامبر ۱۹۵۶)

وضعیت اظهار شده	کارکنان خانوادگی بدون مزد	مزد بگیر	مستخدم دولت	کارکنانیکه برای خود کار میکنند	کارفرما	جمع شاغلین	اشیاءات فعالیت صنعتی و جنس
							کل حوزه سرشماری ایلام
							پیته زن
۵	-	۱	-	-	-	۱	ساختن
۶	-	-	-	۱	-	۱	تجارت
۷	-	-	-	۱	-	۱	بارت کلی و جزئی
۸	-	۱۱۰	۱۲	۱	-	۱۲۴	خدمات (سرویسها)
۹	-	-	۱	-	-	۱	خدمات دولتی
۱۰	-	-	۱۲	۱	-	۱۳	خدمات اجتماعی و خدمات تجارتی و صنعتی و ساختمانی
۱۱	-	۱۱۰	-	-	-	۱۱۰	خدمات شخصی
۱۲	۱	-	-	-	-	۱	فعالیتهایکه باندازه گانی توضیح نشده
							شهر ایلام
							مرد و زن
۱۳	۲۳	۵۶۵	۳۶۴	۶۵۱	۴	۲۰۲۰	جمع از ده ساله بیالا
۱۴	-	۸	۱۶	۲	۳	۲۹	کشاورزی - جنگلبانی - شکار - ماهیگیری
۱۵	-	۸	۱۶	۲	۳	۲۹	فصولات کشاورزی و دامی
۱۶	-	۵	۲۶	۲	۱	۳۴	تولیدات صنعتی و توسازی
۱۷	-	-	-	۲	۱	۳	نعت مواد غذایی (غیر از آشامیدنیها)
۱۸	-	-	۲	-	-	۲	نعت دخانیات
۱۹	۱	۱	-	۳۱	-	۳۳	نعت نساجی
۲۰	-	۱۳	-	۲۴	-	۳۷	نعت کفش سازی و سایر پوششها و اثیاء ساخته شده از شسوبات
۲۱	-	۶	-	۱	-	۷	نعت چوب و چوب پنبه (غیر از صنعت مبل)
۲۲	-	۳	-	۳۷	-	۴۰	تابع محصولات فلزی (غیر از ماشین آلات و لوازم حمل و نقل)
۲۳	۱	۳	-	۱	-	۵	نعت ماشین آلات الکتریکی و دستگاهها و لوازم الکتریکی
۲۴	-	-	-	۱	-	۱	نعت لوازم و وسائط نقلیه
۲۵	-	-	-	۶	-	۶	تابع متفرقه
۲۶	-	۳۳۷	۲	۱۶	-	۳۵۵	ساختمان
۲۷	-	۷	-	۱	-	۸	برق - گاز - آب و سرویسهای بهداشتی
۲۸	-	۷	-	۱	۳	۸	رق - گاز و بخار
۲۹	۲۰	۸	۴	۵۴۱	-	۵۷۳	تجارت
۳۰	۲۰	۸	-	۵۴۱	-	۵۶۹	بارت کلی و جزئی
۳۱	-	-	۴	-	-	۴	نقشها و سایر موسسات مالی
۳۲	-	۲۲	۱۹	۸	-	۴۹	حمل و نقل و انبارداری و ارتباطات
۳۳	-	۲۲	۲	۸	-	۳۲	مل و نقل
۳۴	-	-	۱۲	-	-	۱۲	تباطات
۳۵	-	۱۱۱	۳۳۵	۳۱	-	۴۷۷	خدمات (سرویسها)
۳۶	-	-	۲۶۸	-	-	۲۶۸	خدمات دولتی
۳۷	-	۱	۱۷	۱۲	-	۳۰	خدمات اجتماعی و خدمات تجارتی و صنعتی و ساختمانی

به جدول شماره ۱۴ - طبقات فعالیت صنعتی بر حسب وضع اشتغال و جنس در جمعیت شامل کار از ده ساله به بالای حوزه سرشماری ایلام : آبانماه ۱۳۳۵ تا اسفندماه ۱۳۳۶

وضعیت اطنبارنشده	کارکنان خانوادگی بدون مزد	مزدبگیر	مستخدم دولت	کارکنانیکه برای خود کار میکنند	کارنوما	جمع شاغلین	طبقات فعالیت صنعتی و جنس
							شهر ایلام
							بقیه مردوزن
		۱۱۰	-	۱۱	-	۱۲۱	ت شخصی
۱۰۳	-	۲۵	-	-	-	۱۲۸	مالیهائیکه باندازه کافی توضیح نشده
							مرد
۱۰۲	۲۲	۵۳۶	۳۵۲	۹۲۲	۴	۱۹۳۶	جمع از ده ساله به بالا
	۸	۱۶	۲	۱۸۰	۳	۲۰۹	ناروژی - جنگبانی - شکار - ماهگیری
	۸	۱۶	۲	۱۸۰	۲	۲۰۹	رلات کشاورزی و دامی
	۴	۳۸	۲	۱۴۶	۱	۱۹۱	رلیدات صنعتی ونوسازی
	-	۱۵	-	۲	۱	۲۲	ت مواد غذایی (غیر از آشامیدنیها)
	-	-	۲	-	-	۲	ت دخانیات
	-	-	-	۱۸	-	۱۸	ت نساجی
	۲	۱۳	-	۶۷	-	۸۲	ت کفش سازی وسایر پوششها وانسیا ساخته شده از سوجات
	-	۶	-	۶	-	۱۵	ت چوب و چوب پنبه (بغیر از صنعت میل) ع محصولات فلزی (بغیر از ماشین آلات ولوازم حمل و قل)
	۱	۳	-	۳۷	-	۴۱	ت ماشین آلات الکتریکی و دستگاهها ولوازم الکتریکی
	-	۱	-	۱	-	۲	ت لوازم وسایط نقلیه
	-	-	-	۱	-	۱	ع مشرفه
	-	۳۳۶	۲	۱۲	-	۳۵۴	ماختان
	-	۲	-	۱	-	۸	رق - گاز - آب و سرویسهای بهداشتی
	-	۷	-	۱	-	۸	- گاز و بخار
	۲۰	۸	۴	۵۴۱	-	۵۷۳	بجارت
	۲۰	۸	-	۵۴۱	-	۵۶۱	ت کلی و جزئی
	-	-	۴	-	-	۴	باو سایر موسسات مالی
	-	۲۲	۱۹	۸	-	۴۹	حمل و نقل وانبارداری واربتانات
	-	۲۲	۷	۸	-	۳۷	ونقل
	-	-	۱۲	-	-	۱۲	اطات
	-	۸۱	۳۲۴	۳۰	-	۴۳۸	خدمات (سروسها)
	-	-	۲۶۷	-	-	۲۶۷	مات دولتی
	-	۱	۵۷	۱۱	-	۶۹	مات اجتماعی و خدمات تجاری و صنعتی و ساختمانی
	-	-	-	۱۶	-	۱۰۲	مات شخصی
۱۰۲	-	۲۵	-	-	-	۱۲۷	نمایشهائیکه باندازه کافی توضیح نشده
							زن
	۱	۲۹	۱۱	۲۹	-	۷۱	جمع از ده ساله به بالا
	۱	۱	-	۲۸	-	۳۰	تولیدات صنعتی ونوسازی
	۱	۱	-	۲۱	-	۲۳	ت نساجی
	-	-	-	۷	-	۷	ت کفش سازی وسایر پوششها وانسیا ساخته شده از سرجات

بقیه جدول شماره ۱۴ - طبقات فعالیت صنعتی بر حسب وضع اشتغال و جنس در جمعیت شاغل بکار از ده ساله به بالای حوزه سرشماری ایلام : آبانماه ۱۳۳۵ (توامبر ۱۹۵۶)

وضعیت اظهار شده	کارکنان خانوادگی بدون مزد	مزد بگیر	مستخدم دولت	کارکنانیکه برای خود کار میکنند	کارفرما	جمع شاغلین	طبقات فعالیت صنعتی و جنس
							شهر ایلام بقیه زن
-	-	۱	-	-	-	۱	ساختن
-	-	۲۷	۱۱	۱	-	۴۹	خدمات (سرویسها)
-	-	-	۱	-	-	۱	مات دولتی
-	-	-	۱۰	۱	-	۱۱	مات اجتماعی و خدمات تجاری و صنعتی و ساختمانی
-	-	۲۷	-	-	-	۲۷	مات شخصی
۱	-	-	-	-	-	۱	فعالیتها که باندازه گانی توضیح نشده

جدول شماره ۱۵- تعداد نفقات خانوار بر حسب تعداد افراد یا سواد هر خانوار در حوزه سرشماری ایلام : آبانماه ۱۳۳۰ (نوامبر ۱۹۵۱)

تعداد خانوار بر حسب تعداد افراد یا سواد					هیچ		کلیه خانوارها		نفقات خانوار
۳ نفر یا بیشتر	۲ نفر	۱ نفر	چند درصد	جمع	چند درصد	تعداد	چند درصد	تعداد	
کل حوزه سرشماری ایلام									
۳۰۳	۴۰۸	۱۴۷۴	۱۰۰/۰	۲۱۸۵	۱۰۰/۰	۱۷۱۰۳	۱۰۰/۰	۲۰۰۸۸	مجموع خانوارها
-	-	۱۴	۰/۲	۱۴	۰/۶	۱۰۴	۰/۶	۱۱۸	خانوار ۱ نفری
-	۹	۷۱	۳/۷	۸۰	۷/۵	۱۳۵۱	۷/۸	۱۴۳۱	خانوار ۲ نفری
۸	۱۸	۱۳۶	۷/۹	۱۶۲	۱۳/۸	۲۴۷۵	۱۳/۸	۲۶۲۷	خانوار ۳ نفری
۱۵	۳۸	۲۰۸	۱۴/۰	۲۶۱	۱۸/۳	۳۲۷۲	۱۷/۶	۳۵۳۳	خانوار ۴ نفری
۲۵	۶۱	۲۳۸	۱۵/۱	۳۲۷	۱۸/۵	۳۲۰۶	۱۸/۱	۳۱۳۳	خانوار ۵ نفری
۴۱	۶۵	۲۱۵	۱۴/۷	۳۲۱	۱۵/۷	۲۸۰۶	۱۵/۶	۳۱۲۷	خانوار ۶ نفری
۶۰	۶۱	۲۰۵	۱۴/۶	۳۲۶	۱۰/۵	۱۸۷۷	۱۱/۰	۲۲۰۳	خانوار ۷ نفری
۵۶	۴۸	۱۳۶	۱۱/۰	۲۴۰	۶/۶	۱۱۷۷	۷/۱	۱۴۱۷	خانوار ۸ نفری
۳۲	۳۸	۹۲	۷/۹	۱۶۲	۳/۸	۶۸۳	۴/۲	۸۴۵	خانوار ۹ نفری
۶۶	۶۷	۱۵۹	۱۳/۵	۲۶۲	۶/۸	۸۵۲	۵/۷	۱۱۴۴	خانوار ۱۰ نفری یا بیشتر
۷/۶	۶/۷	۵/۸	-	۶/۳	-	۵/۰	-	۵/۱	بانه نفقات خانوار
شهر ایلام									
۲۱۱	۲۲۸	۳۵۷	۱۰۰/۰	۲۶۶	۱۰۰/۰	۶۴۵	۱۰۰/۰	۱۴۴۱	مجموع خانوارها
-	-	۹	۰/۷	۹	۲/۱	۱۱	۱/۷	۲۵	خانوار ۱ نفری
-	۵	۲۱	۳/۳	۲۶	۱۲/۹	۸۰	۷/۹	۱۰۶	خانوار ۲ نفری
۴	۱۴	۴۳	۷/۷	۶۱	۱۲/۱	۱۰۶	۱۱/۸	۱۷۰	خانوار ۳ نفری
۹	۲۵	۶۰	۱۱/۸	۹۴	۲۰/۰	۱۲۹	۱۵/۵	۲۲۳	خانوار ۴ نفری
۱۶	۳۵	۵۹	۱۳/۸	۱۱۰	۱۷/۲	۱۱۱	۱۵/۳	۲۲۱	خانوار ۵ نفری
۳۱	۴۴	۴۶	۱۵/۶	۱۲۴	۱۳/۲	۷۹	۱۴/۱	۲۱۳	خانوار ۶ نفری
۴۰	۴۰	۴۵	۱۵/۷	۱۲۵	۷/۶	۴۹	۱۲/۱	۱۷۴	خانوار ۷ نفری
۴۷	۳۰	۳۵	۱۴/۱	۱۱۲	۴/۵	۲۶	۶/۸	۱۴۱	خانوار ۸ نفری
۲۲	۱۷	۱۴	۶/۷	۵۳	۲/۶	۱۷	۶/۱	۷۰	خانوار ۹ نفری
۴۲	۱۸	۲۵	۱۰/۷	۸۵	۳/۶	۲۳	۷/۵	۱۰۸	خانوار ۱۰ نفری یا بیشتر
۷/۶	۶/۳	۵/۳	-	۶/۳	-	۴/۹	-	۵/۴	بانه نفقات خانوار
بقیه نقاط حوزه سرشماری ایلام									
۹۲	۱۸۰	۱۱۱۷	۱۰۰/۰	۱۳۸۹	۱۰۰/۰	۱۷۲۵۸	۱۰۰/۰	۱۸۶۴۷	مجموع خانوارها
-	-	۸	۰/۶	۸	۰/۵	۸۵	۰/۵	۹۳	خانوار ۱ نفری
-	۴	۵۰	۳/۱	۵۴	۷/۹	۱۲۷۱	۷/۸	۱۳۲۵	خانوار ۲ نفری
۴	۴	۱۳	۷/۳	۱۰۳	۱۳/۷	۲۳۶۶	۱۳/۲	۲۴۶۷	خانوار ۳ نفری
۶	۱۳	۱۴۸	۱۲/۰	۱۶۷	۱۸/۲	۳۱۴۳	۱۷/۸	۳۳۱۰	خانوار ۴ نفری
۹	۲۹	۱۷۱	۱۵/۶	۲۱۷	۱۸/۵	۳۱۶۵	۱۸/۳	۳۴۱۲	خانوار ۵ نفری
۱۰	۲۱	۱۶۶	۱۴/۲	۱۹۷	۱۵/۸	۲۷۲۷	۱۵/۷	۲۶۶۴	خانوار ۶ نفری
۲۰	۲۱	۱۶۰	۱۴/۵	۲۰۱	۱۰/۶	۱۸۲۸	۱۰/۹	۲۰۲۹	خانوار ۷ نفری
۱	۱۸	۱۰۱	۶/۲	۱۲۸	۶/۷	۱۱۴۸	۶/۸	۱۲۷۶	خانوار ۸ نفری
۱۰	۲۱	۷۸	۷/۸	۱۰۹	۳/۱	۶۶۶	۴/۲	۷۷۵	خانوار ۹ نفری
۲۱	۴۹	۱۳۴	۱۴/۱	۲۰۷	۴/۸	۸۲۹	۵/۶	۱۰۳۶	خانوار ۱۰ نفری یا بیشتر
۷/۶	۶/۰	-	-	۶/۳	-	۵/۱	-	۵/۱	بانه نفقات خانوار

* در مواردیکه جمع کمتر از ۱۰۰ باشد چند درصد و میان نشان داده نمیشود.

۱۰۱ - ۳۸ - ۲۲ - ۲۱ - ۳۱

جدول شماره ۱۶- تعداد نفرات خانوار بر حسب تعداد افراد شامل بکار هر خانوار در حوزه سرشماری ایلام: آبانماه ۱۳۳۰ (نوامبر ۱۹۵۱)

تعداد خانوار بر حسب تعداد افراد شامل بکار					کلیه خانوارها		نفرات خانوار	
انفرمای بیشتر					هیچ			
۳ نفری	۲ نفری	۱ نفری	چند درصد	جمع	چند درصد	تعداد	چند درصد	تعداد
۳۸۷	۲۳۰۴	۱۴۷۱۹	۱۰۰/۰	۱۹۴۱۰	۱۰۰/۰	۶۷۸	۱۰۰/۰	۲۰۰۸۸
کل حوزه سرشماری ایلام								
مجموع خانوارها								
-	-	۱۶	۰/۵	۱۶	۲/۸	۱۶	۰/۱	۱۱۸
-	۳۰	۱۲۴۵	۶/۱	۱۲۷۵	۲۳/۰	۱۵۶	۷/۱	۱۴۳۱
۱۰	۲۴۸	۲۲۴۷	۱۲/۱	۲۵۰۵	۱۱/۵	۱۳۲	۱۳/۱	۲۱۲۷
۳۲	۴۵۴	۲۸۳۳	۱۷/۳	۳۲۴۹	۱۷/۱	۱۸۴	۱۷/۱	۳۵۳۳
۱۲۴	۵۳۴	۲۸۸۴	۱۸/۲	۳۰۱۲	۱۳/۱	۶۱	۱۸/۱	۳۳۳۳
۱۸۱	۵۶۶	۲۳۱۷	۱۵/۸	۳۰۶۴	۱/۳	۶۳	۱۵/۱	۳۱۲۷
۲۰۲	۵۰۰	۱۴۸۳	۱۱/۳	۲۱۸۵	۲/۷	۱۸	۱۱/۰	۲۲۰۲
۲۰۱	۳۸۲	۸۲۸	۷/۳	۱۴۱۰	۱/۰	۷	۷/۱	۱۴۱۷
۱۸۳	۲۴۸	۴۱۱	۴/۳	۸۴۲	۰/۱	۳	۴/۲	۸۴۵
۴۲۵	۳۴۲	۳۷۲	۵/۱	۱۳۳۹	۰/۷	۵	۵/۷	۱۱۴۴
خانوار ۱ نفری با بیشتر								
۸/۱	۶/۲	۴/۸	-	۵/۲	-	۴/۲	-	۵/۱
میان نفرات خانوار								
شهر ایلام								
۸۸	۳۴۴	۱۰۰۱	۱۰۰/۰	۱۳۳۳	۱۰۰/۰	۱۰۸	۱۰۰/۰	۱۴۴۱
مجموع خانوارها								
-	-	۱۶	۱/۲	۱۶	۸/۳	۹	۱/۷	۲۵
-	۶	۷۹	۶/۴	۸۵	۱۹/۱	۲۱	۷/۴	۱۰۶
۲	۱۱	۱۳۵	۱۱/۷	۱۵۶	۱۳/۰	۱۴	۱۱/۸	۱۷۰
۵	۲۰	۱۷۶	۱۵/۱	۲۰۱	۲۰/۱	۲۲	۱۵/۵	۲۲۳
۵	۳۱	۱۶۷	۱۵/۲	۲۰۲	۱۶/۷	۱۸	۱۵/۳	۲۲۱
۷	۳۶	۱۴۵	۱۴/۱	۱۸۸	۱۳/۱	۱۵	۱۴/۱	۲۰۳
۱	۲۹	۱۳۲	۱۲/۸	۱۷۰	۳/۷	۴	۱۲/۱	۱۷۴
۱۲	۳۱	۸۷	۱۰/۴	۱۲۸	۲/۸	۳	۹/۸	۱۴۱
۱۱	۲۷	۳۱	۵/۲	۶۹	۰/۱	۱	۴/۱	۷۰
۳۷	۳۷	۳۳	۸/۰	۱۰۷	۰/۱	۱	۷/۵	۱۰۸
خانوار ۱۰ نفری با بیشتر								
-	۶/۱	۵/۱	-	۵/۵	-	۴/۰	-	۵/۱
میان نفرات خانوار								
بقیه نقاط حوزه سرشماری ایلام								
۲۹۱	۳۰۶۰	۱۳۷۱۸	۱۰۰/۰	۱۸۰۷۷	۱۰۰/۰	۵۷۰	۱۰۰/۰	۱۸۶۱۷
مجموع خانوارها								
-	-	۸۳	۰/۵	۸۳	۱/۸	۱۰	۰/۵	۹۳
-	۲۴	۱۱۶۶	۶/۱	۱۱۹۰	۲۳/۷	۱۳۵	۷/۱	۱۳۲۵
۸	۲۱۱	۲۱۱۲	۱۳/۰	۲۳۲۹	۲۰/۷	۱۱۸	۱۳/۲	۲۴۱۷
۵۷	۴۳۴	۲۶۵۷	۱۷/۴	۳۱۴۸	۲۸/۴	۱۶۲	۱۷/۸	۳۳۱۰
۱۱۹	۵۰۳	۲۷۱۷	۱۸/۵	۳۳۳۹	۱۲/۸	۷۳	۱۸/۳	۳۴۱۲
۱۷۴	۵۳۰	۲۱۷۲	۱۵/۱	۲۸۷۶	۸/۴	۴۸	۱۵/۷	۲۹۲۴
۱۹۳	۴۷۱	۱۳۵۱	۱۱/۱	۲۰۱۵	۲/۵	۱۴	۱۰/۱	۲۰۲۹
۱۸۸	۳۴۳	۷۴۱	۷/۰	۱۲۷۲	۰/۷	۴	۶/۸	۱۲۷۶
۱۷۲	۲۲۱	۳۸۰	۴/۳	۷۷۳	۰/۴	۲	۴/۲	۷۷۵
۳۸۸	۳۰۵	۳۳۹	۵/۷	۱۰۳۲	۰/۷	۴	۵/۱	۱۰۳۶
خانوار ۱۰ نفری با بیشتر								
۸/۰	۶/۱	۴/۸	-	۵/۲	-	۳/۱	-	۵/۱
میان نفرات خانوار								

* در مواردیکه جمع کسرها ۱۰۰ باشد چند درصد و میان نشان داده نمیشود.

سرگز آمار ایران
آرشیو اطلاعات آماری