



وزارت کشور

آمار عمومی

گزارش مشروح حوزه سیرشماري

مَرْتَبَة

مَدَنِيَّة

مرکز آمار ایران
آرشیو اطلاعات آماری

مَرْتَبَة دَماه ۱۳۳۸

فهرست

| شماره جدول | عنوان | صفحه | شماره جدول | عنوان | صفحه |
|------------|--|------|------------|---|------|
| ۱۷ | در شهر مرند | ۱۷ | الف | مقدمه | ۱ |
| ۱۸ | در رقیه نقاط حوزه سرشماری مرند | ۱۸ | الف | توضیحات | ۱ |
| ۱۱ | تقسیمات عمده مشاغل برحسب سن و جنس در جمعیت شاغل بکار آزاد و ساله بیالا | ۱۱ | ی | تعاریف | ۱ |
| ۱۹ | در کل حوزه سرشماری مرند | ۱۹ | ۱ | ۱- جمعیت برحسب جنس در شهر و دهات و سایر نقاط مسکونی حوزه سرشماری مرند | ۱ |
| ۲۰ | در شهر مرند | ۲۰ | ۲ | ۲- مشخصات برجسته دهات کمتر از ۵۰۰۰ نفر در حوزه سرشماری مرند | ۲ |
| ۲۱ | در رقیه نقاط حوزه سرشماری مرند | ۲۱ | ۳ | ۳- جمعیت برحسب جنس و سن | ۳ |
| ۱۲ | طبقات مشاغل برحسب وضع اشتغال و جنس در جمعیت شاغل بکار آزاد و ساله بیالا | ۱۲ | ۴ | ۴- در کل حوزه سرشماری مرند | ۴ |
| ۲۲ | در کل حوزه سرشماری مرند | ۲۲ | ۵ | ۵- در شهر مرند | ۵ |
| ۲۵ | در شهر مرند | ۲۵ | ۶ | ۶- در رقیه نقاط حوزه سرشماری مرند | ۶ |
| ۱۳ | تقسیمات عمده فعالیت صنعتی برحسب سن و جنس در جمعیت شاغل بکار آزاد و ساله بیالا | ۱۳ | ۷ | ۷- وضع سواد برحسب سن و جنس در جمعیت از ۱۵ ساله بیالا | ۷ |
| ۲۹ | در کل حوزه سرشماری مرند | ۲۹ | ۸ | ۸- در کل حوزه سرشماری مرند | ۸ |
| ۳۰ | در شهر مرند | ۳۰ | ۹ | ۹- در شهر مرند | ۹ |
| ۳۱ | در رقیه نقاط حوزه سرشماری مرند | ۳۱ | ۱۰ | ۱۰- در رقیه نقاط حوزه سرشماری مرند | ۱۰ |
| ۱۴ | طبقات فعالیت صنعتی برحسب وضع اشتغال و جنس در جمعیت شاغل بکار آزاد و ساله بیالا | ۱۴ | ۱۱ | ۱۱- وضع سواد برحسب سن و جنس در جمعیت از ۱۵ ساله بیالا | ۱۱ |
| ۳۲ | در کل حوزه سرشماری مرند | ۳۲ | ۱۲ | ۱۲- در کل حوزه سرشماری مرند | ۱۲ |
| ۳۴ | در شهر مرند | ۳۴ | ۱۳ | ۱۳- در شهر مرند | ۱۳ |
| ۱۵ | تعداد نفقات خانوار برحسب تعداد افراد یا سواد در هر خانوار | ۱۵ | ۱۴ | ۱۴- در رقیه نقاط حوزه سرشماری مرند | ۱۴ |
| ۳۸ | در کل حوزه سرشماری مرند | ۳۸ | ۱۵ | ۱۵- وضع مدد حسب برحسب جنس | ۱۵ |
| ۳۸ | در شهر مرند | ۳۸ | ۱۶ | ۱۶- در کل حوزه سرشماری مرند | ۱۶ |
| ۳۸ | در رقیه نقاط حوزه سرشماری مرند | ۳۸ | ۱۷ | ۱۷- در شهر مرند | ۱۷ |
| ۱۶ | تعداد نفقات خانوار برحسب تعداد افراد شاغل بکار در هر خانوار | ۱۶ | ۱۸ | ۱۸- در رقیه نقاط حوزه سرشماری مرند | ۱۸ |
| ۳۹ | در کل حوزه سرشماری مرند | ۳۹ | ۱۹ | ۱۹- نوع ساختمان برحسب نوع تصرف در واحدهای مسکونی | ۱۹ |
| ۳۹ | در شهر مرند | ۳۹ | ۲۰ | ۲۰- در کل حوزه سرشماری مرند | ۲۰ |
| ۳۹ | در رقیه نقاط حوزه سرشماری مرند | ۳۹ | ۲۱ | ۲۱- در شهر مرند | ۲۱ |
| ۱۷ | صنایع خانگی | ۱۷ | ۲۲ | ۲۲- در رقیه نقاط حوزه سرشماری مرند | ۲۲ |
| ۴۰ | در کل حوزه سرشماری مرند | ۴۰ | ۲۳ | ۲۳- نوع ساختمان برحسب نوع تصرف در واحدهای مسکونی | ۲۳ |
| ۴۰ | در شهر مرند | ۴۰ | ۲۴ | ۲۴- در کل حوزه سرشماری مرند | ۲۴ |
| ۴۰ | در رقیه نقاط حوزه سرشماری مرند | ۴۰ | ۲۵ | ۲۵- در شهر مرند | ۲۵ |
| ۱۸ | نوع ساختمان برحسب نوع تصرف در واحدهای مسکونی | ۱۸ | ۲۶ | ۲۶- در رقیه نقاط حوزه سرشماری مرند | ۲۶ |
| ۴۱ | در کل حوزه سرشماری مرند | ۴۱ | | | |
| ۴۱ | در شهر مرند | ۴۱ | | | |
| ۴۱ | در رقیه نقاط حوزه سرشماری مرند | ۴۱ | | | |

HA
۴۵۷۰/۱
۲۴
۱۳۳۵
۲۵.۲



وزارت کشور

آمار عمومی

سرشماری عمومی ایران
گزارش حوزه سرشماری مرند
مقدمه

در آبانماه سال ۱۳۳۵ (نوامبر ۱۹۵۶) دولت شاهنشاهی ایران اولین سرشماری عمومی خود را انجام داد.

سرشماری در روز دهم آبان (اول نوامبر) شروع و تا روز ۲۵ آبان (۱۵ نوامبر) در کلیه نقاط کشور با تمام رسید.

جمعا ۲۶۸۳۶ مأمور سرشماری و سرست مأمورین در سرشماری شرکت کرده و با هر بیت داشته که بشام خانوارهای کشور مراجعه و اطلاعات مورد لزوم را درباره هر فرد خانوار کسب نمایند. اغلب مأمورین سرشماری و سرستهای آنان از معلمین مدارس و یا شاگردان کلاسهای متوسطه (کلاسهای یازده و دوازده) بودند.

روسای بیت احوال هر حوزه سرشماری که قبلا خود در تهران تعلیمات کافی دیده بودند کلاسهای جهت تعلیم مأمورین سرشماری در محل تشکیل داده و برای جلب همکاری مردم تبلیغات محلی بعمل آوردند و نیز در جمع آوری اطلاعات حوزه تصدی خود نظارت داشتند. اجرای سرشماری عمومی کشور بمسئله قسمت سرشماری اداره کل آمار عمومی که خود تهیه کننده برنامه سرشماری بود واگذار شد.

نتایج کامل سرشماری طی يك رشته نشریات آماری برای هر حوزه منتشر خواهد شد و نیز يك خلاصه سرشماری عمومی منتشر خواهد گردید. این گزارش که راجع به حوزه سرشماری مرند میباشد شصت و پنجمین گزارش از يك سری گزارشهای مشابهی است که برای تمام حوزه های سرشماری بلافاصله پس از استخراج اطلاعات منتشر خواهد شد.

توضیحات :

کل جمعیت

کل جمعیت سرشماری شده حوزه سرشماری (۴۴) مرند ۱۱۱۴۵۱ نفر و جمعیت نسبی در هر کیلومتر مربع ۲۵/۷ نفر بوده در شهر مرند جمعا ۱۳۸۲۲ نفر و بقیه ۹۷۶۲۹ نفر در سایر نقاط واقع در حوزه سرشماری مرند که کتر از پنجم هزار نفر جمعیت داشته سرشماری شدند.

جدول شماره ۱ - کل جمعیت را بشکلیک تعداد مردان و زنان منیم شهر مرند و همچنین نقاط کتر از پنجم هزار نفر از نشان میدهند.

بعضی از مشخصات برجسته دهات

حوزه سرشماری مرند دارای ۱۲۲ ده کتر از پنجم هزار نفر بود که از آن ۹۳ ده دارای شورای ده و ۳۱ ده دارای مدرسه دولتی یا ملی و فقط ۵ ده یا ۸ درصد از مجموع دهات دارای درمانگاه یا موسسات بهداشتی دیگر بودند. صد و بیست و هفت ده مسجد داشتند ۳۹ ده دارای گرمابه عمومی بودند در ۳۶ ده يك یا چند رادیسو وجود داشت در ۶۹ درصد از دهات قسمی یا همه زمینها را باغی یعنی متعلق به مالکین غیر کشاورزان و تنها ۴۱ درصد دهات قسمی یا همه زمینها متعلق به مالکین کشاورزان داشت.

این اطلاعات در جدول شماره ۲ مفصلا نشان داده شده است.

- مناسب آنستکه برای فهم صحیح این توضیحات تا مرند درجات صفحات مربوط به تعاریف که بعد از توضیحات آمده است دقت شود.
- پنشور استخراچ نتایج سرشماری عمومی تمام کشور به ۱۱۹ منطقه تقسیم شد که حوزه سرشماری مرندی یکی از آنهاست حد و دایره این حوزه سرشماری با حدود شهرستان مطابقت نداشته و شامل دهستانهای حومه - رودقات - زوز - علمدار - هرزندات - یگانات بوده است.

۷۲
وزارت کشور

نقشہ تراکما جمعیت حویلی سرشاہی میرند

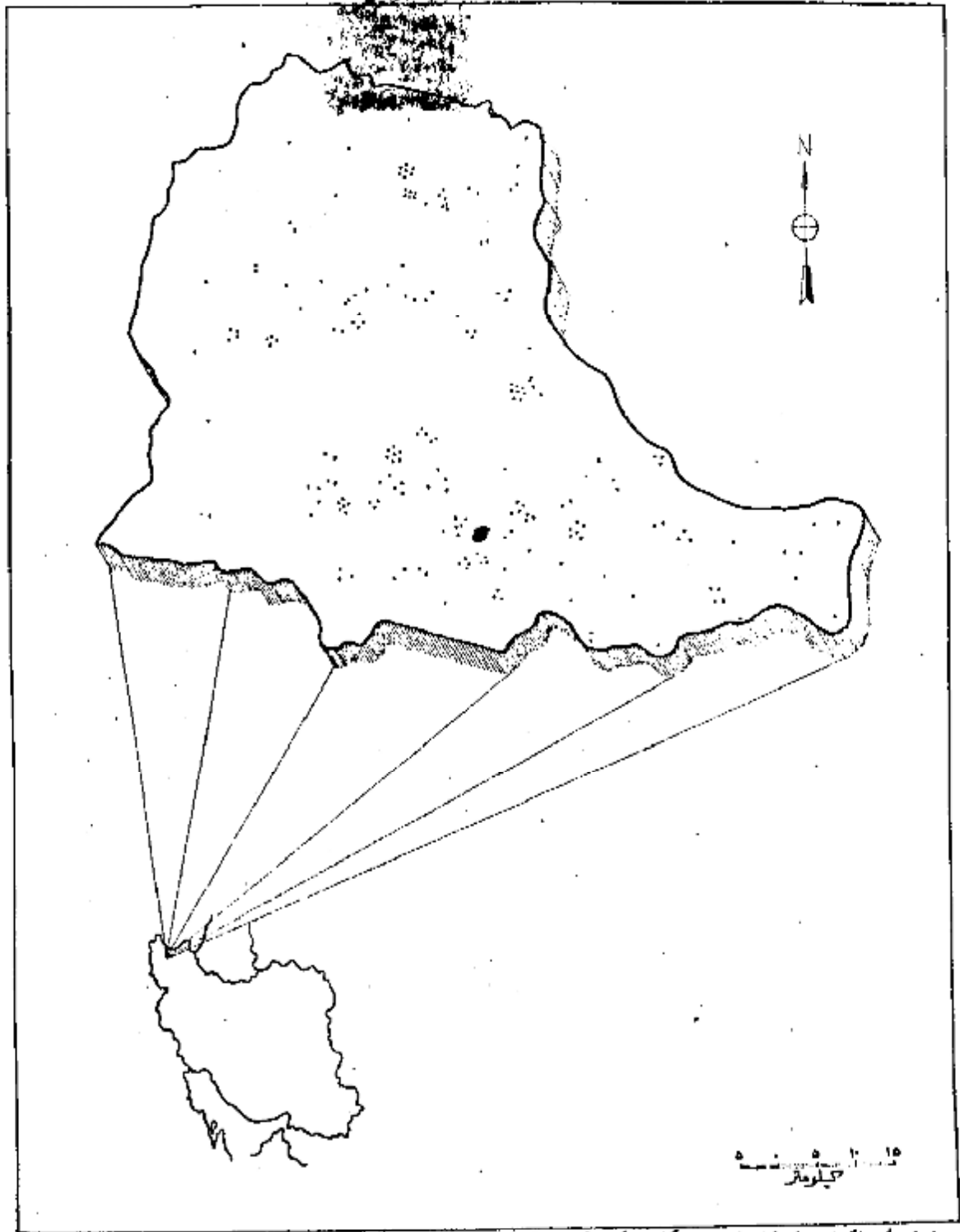

هر نقطه نمایانده... ۵ فراسه
 جمعیت کل حویلی سرشاہی میرند . ۱۱۱۴۵۱
 جمعیت شهر میرند . ۱۳۸۲۲

اگرچه در این حوزه سرشماری تعداد مردان بیشتر از زنان بود ولی اختلاف قابل توجهی در نقاط مختلف این حوزه وجود داشت در ۲۳ محل تعداد مردان بیشتر از تعداد زنان بود در ۵ نقطه تعداد مرد و زن مساوی و در ۶ نقطه تعداد مردان کمتر از زنان بود. در کل حوزه سرشماری ۵۸۲۸ نفر مرد و ۱۲۲ نفر زن وجود داشت. این از دیار مردان تقریباً در بین اشخاص جوان و اشخاص زیر ۱۵ سال بیشتر بطوریکه بین سنین ۵ تا ۱۰ تعداد از زنان معمولاً بیشتر از تعداد مردان در اکثر نقاط حوزه سرشماری میانه سنی مردان کمتر از میانه سنی زنان بود. میانه سنی مردان و زنان توانا در حدود ۲۱ سال برای کل حوزه سرشماری شهر مرند بود.

جدول شماره ۳ - جمع کل نفوس حوزه سرشماری مرند را که بر حسب سن و جنس طبقه بندی شده اند نشان می دهد. این جدول حاوی اطلاعات مشابه برای شهر مرند و بقیه نقاط حوزه سرشماری مرند است.

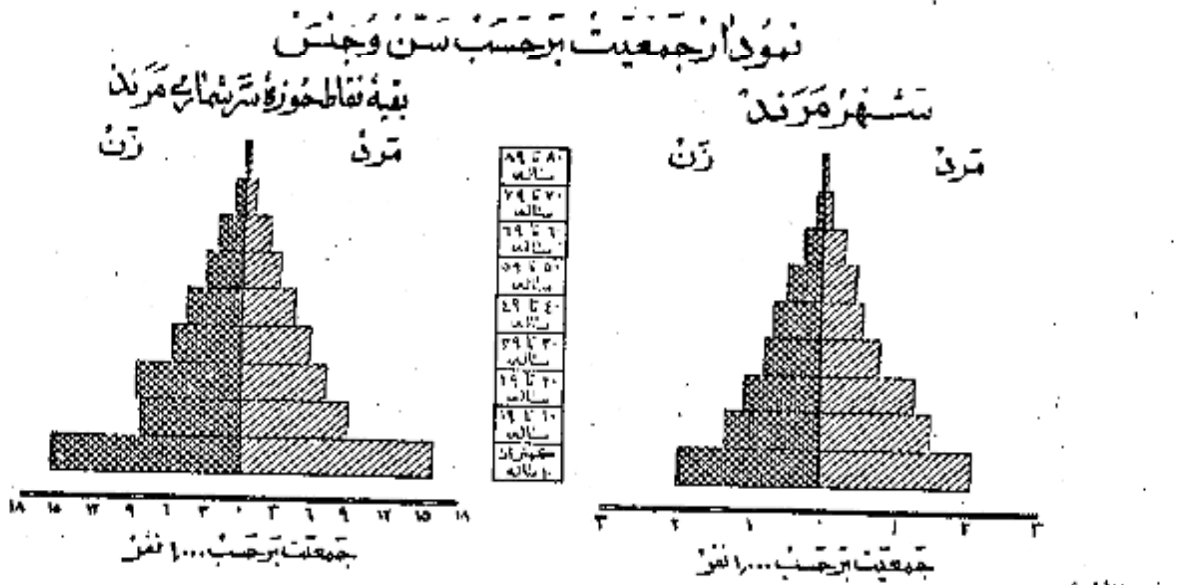

وضع زناشویی

در جمعیت از ۱۵ ساله بیالای کلیه نقاط حوزه سرشماری مرند نسبت زنان دارای همسر بیشتر از مردان دارای همسر بود در کل حوزه این نسبت برای زنان ۷۱ درصد و برای مردان ۶۸ درصد بود سایر نسبتهای وضع زناشویی برای زنان در حوزه سرشماری مرند تقریباً عبارت بود از زنان بیوه ۱۹ درصد زنان بی همسر در اثر طلاق ۱ درصد زنانیکه اصلاً ازدواج نکرده بودند ۹ درصد و نیز سایر نسبت های وضع زناشویی برای مردان نشان می دهد ۳ درصد همسرشان فوت شده و کثرت از ۱ درصد همسرشان را طلاق نموده و ۲۹ درصد بقیه اصلاً ازدواج نکرده بودند.

بشورنگی حد متوسط سن شوهران بیشتر از حد متوسط سن همسرانشان میباشد زیرا مردان جوان در سنین پائین بحدود ۲۰ سالگی ازدواج میکنند و این امر را همچنین نسبت بین زنان بیوه که براتیب بیشتر از مردان زن مرده میباشد تأیید میکند. در دوره سنی ۱۵ تا ۲۴ ساله فقط ۱۶ درصد مردان همسر داشتند در صورتیکه ۲۹ درصد از زنان دارای همسر بودند از طرف دیگر در دوره سنی ۴۵ ساله بیالای فقط ۷ درصد از مردان همسرشان شده بود در حالیکه ۵۴ درصد از زنان بیوه بودند و این اختلاف را این حقیقت را میسراند که بیشتر متوسط سن شوهرزنان در برابر متوسط سن همسران است. جدول شماره ۴ - وضع زناشویی جمعیت ۱۵ ساله بیالای بر حسب سن و جنس در حوزه سرشماری مرند نشان میدهد. اطلاعات مشابه برای شهر و بقیه نقاط حوزه سرشماری میباشد.

نمودار وضع زناشویی بر حسب جنس در جمعیت از ۱۵ ساله بیالای

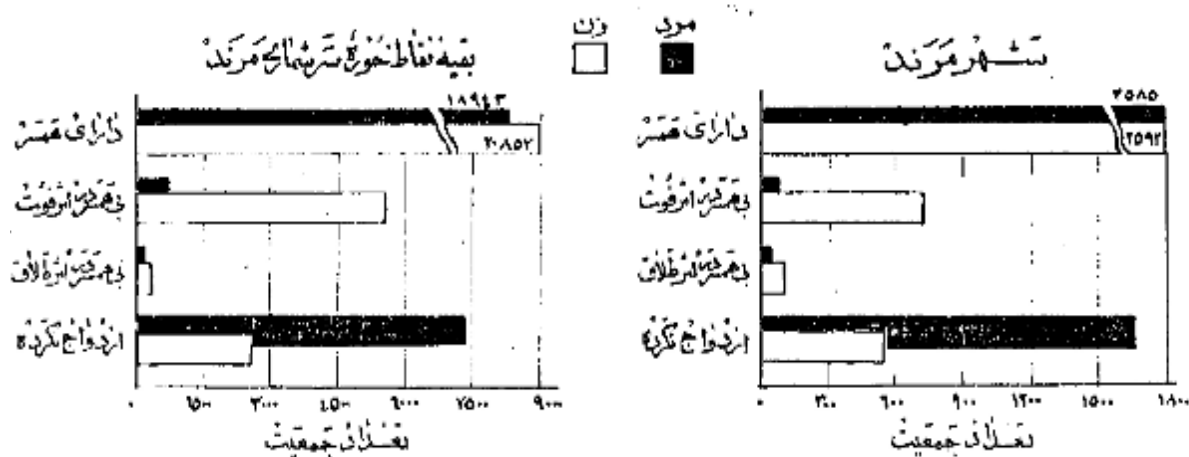

در تمام نقاط حوزه سرشماری مرند نسبت مردان باسواد بدینور قابل ملاحظه ای از زنان باسواد بیشتر بود ۱۵ درصد از مردان ۶ درصد از زنان ۱۰ ساله بیالفا در خواندن و نوشتن بودند - نسبت افراد باسواد در شهر مرند ۲۱ درصد بود و فقط ۷ درصد از مردم بقیه نقاط حوزه سرشماری قادر خواندن و نوشتن بودند.

انرا این امارات تحصیلی در سالهای اخیر مخصوصاً برای بانوان از اینها معلوم میشود که نسبت افراد باسواد در بین خردسالان بیشتر از بزرگسالان است. نسبت اشخاص باسواد در کل حوزه سرشماری برای افراد کمتر از ۲۰ ساله ۱۵ درصد برای افراد ۲۰ ساله بیالفا ۶ درصد بود. پیشرفتهای اخیر در مساجد کردن بانوان در موقع مقایسه نسبت زنان جوان باسواد به زنان مسن باسواد بخوبی مشهود میشود چنانکه ۵ درصد از زنان ۱۰-۱۱ ساله و فقط کمتر از یک درصد از زنان ۴۵ ساله بیالفا باسواد بودند در بین مردان ۱۰-۱۱ ساله ۲۴ درصد و در بین مردان ۴۵ ساله بیالفا ۸ درصد باسواد وجود داشت. جدول شماره ۵- وضع سواد جمعیت حوزه سرشماری مرند را که بر حسب سن و جنس طبقه بندی شده است نشان میدهد و طوری اطلاعات مشابه برای بقیه نقاط حوزه سرشماری مرند میباشد.

نمودار مربوط به باسوادها بر حسب سن و جنس در جمعیت مرند ساله بیالفا

بقیه نقاط حوزه سرشماری مرند

شهر مرند

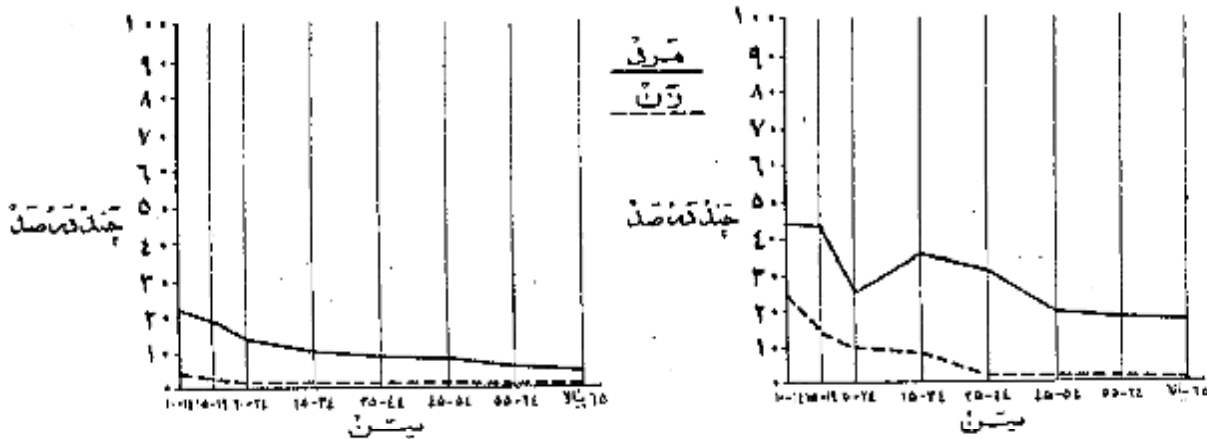

نمودار وضع آخرین مدرک تحصیلی بر حسب جنس جمعیت مرند ساله بیالفا

تحصیلات

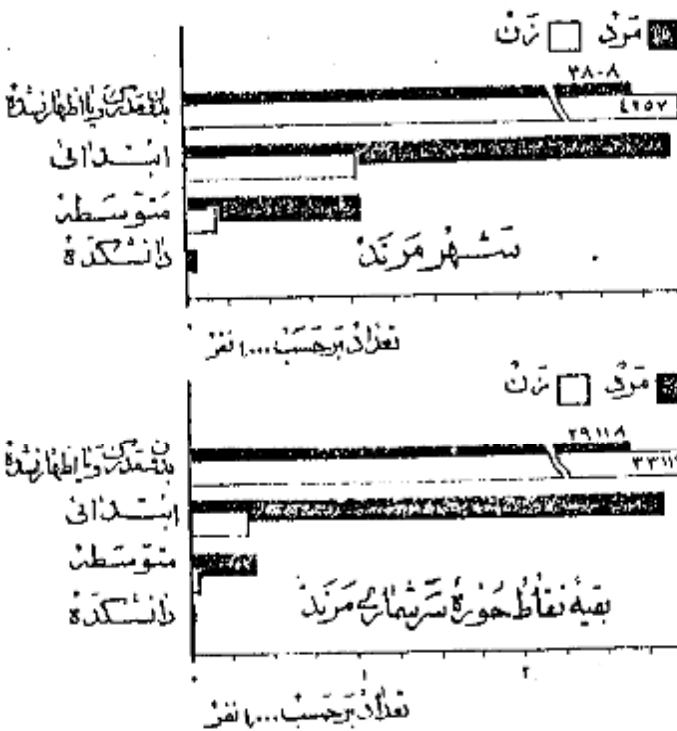

از جمعیت ۱۰ ساله بیالفا ۷۱ درصد در کل حوزه سرشماری و ۱۸ درصد در شهر مرند یک یا چند سال از تحصیلات رسمی را تکمیل کرده بودند. در ۲۰ درصد از حوزه سرشماری و ۱۰ درصد در خود شهر بیالفا ابتدائی (۴) و بیالپایان رسانده بودند. نسبت افراد تحصیلات پیشتر داشتند در کل حوزه مرند چنین بود: کمترین درصد تحصیلات متوسطه را تمام کرده ۲۳ نفره سالها بیشتر بوده دانشگاه را تکمیل کرده بودند البته این نسبتها برای شهر مرند قدری متفاوت بود.

امانات تحصیلی برای مردان پیشتر قابل توجهی بیشتر از زنان بوده است. این موضوع از مقایسه نسبت مردان به زنانیکه با یادداشت سال مدرسه دیده اند بخوبی مشهود میشود. نسبت کسانیکه با چند سال تحصیل رسمی دارند عبارتند از ۱۲ درصد برای مردان و ۶ درصد برای زنان. میان سالهای تحصیلی برای مردان و زنان تقریباً برابر یعنی نزدیکی به ۵ سال بود. جدول شماره ۶- آخرین مدرک تحصیلی جمعیت ده ساله بیالفا در کل حوزه سر و بقیه نقاط حوزه سرشماری مرند بر حسب سن و جنس نشان میدهد.

* کسانیکه مدرک یکی از کلاسهای متوسطه یا دانشگاه را داشتند سواد را تمام رسانده و در اینجا جزو آن عده از کسانی حساب شده اند که مدرسه ابتدائی را تمام کرده اند.

مذهب

در حدود صد درصد افراد حوزه سرشماری مرند مسلمان بودند و در شهر مرند هم این نسبت در حدود صد درصد بود و جمعیت کم پانمانده شامل مسیحیان - کلیه یان و سایر مذاهب باشد .
جدول شماره ۷- وضع مذهب جمعیت کل حوزه و شهر و بقیه نقاط حوزه سرشماری مرند را که بر حسب بخش طبقه بندی شده نشان میدهد .

نمودار وضع مذاهب مختلف در جمعیت حوزه سرشماری مرند

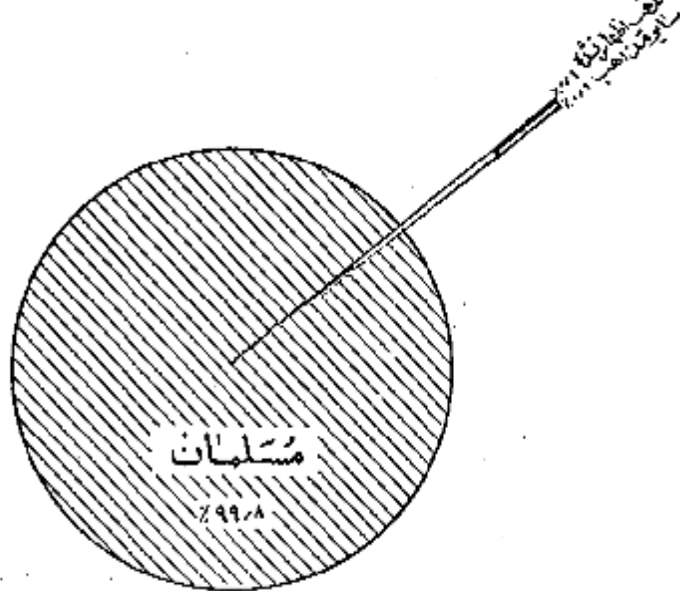

محل تولد

نود و هشت درصد از کسانی که در حوزه سرشماری مرند مقیم بودند در داخل حوزه مزبور و درصد در شهرستانهای سایر و درصد در شهرستانهای دیگر ایران و تنبیا عدد بسیار قلیلی هم در خارج از ایران پدنیامده بودند جمعیت متولد در میان از این حوزه سرشماری ۲۴۱۱ نفر بود که از آن عدد ۱۱۹ نفر در تبریز و ۴۶۲ نفر در اربابان و ۱۱۹ نفر در خوی و ۱۲۸ نفر در سنبلج و ۷۲ نفر در مهاباد و بقیه متولدین سایر شهرستانها یا کشورهای خارجی بودند . از متولدین در خارج از کشور ۷۷ نفر متولدین روسیه شوروی ۲ نفر متولدین عراق و ۲ نفر متولدین پاکستان بودند ۴۲ نفر از متولدین در خارج از کشور مقیم شهر و ۱۱ نفر در بقیه نقاط حوزه سرشماری مقیم بودند .

نسبت کسانی که هم متولد هم مقیم در این حوزه سرشماری بودند در سنین مختلف تفاوت مختصری داشت به عبارت دیگر ۹۶ درصد از کسانی که سنشان ۱۵ تا ۲۴ سال بود و ۹۹ درصد آنها بیکه سنشان کمتر از ۵ سال بود متولد و مقیم حوزه سرشماری مرند بودند .
جدول شماره ۸- ساکنین حوزه سرشماری مرند را بر حسب شهرستان و یا شهر محل تولد نشان میدهد .
جدول شماره ۹- حاکی از اطلاعات مزبور بشکلی است در کل حوزه و شهر بقیه نقاط حوزه سرشماری میباشد .

شاغلین و بیکاران

هشتاد و پنج درصد یا ۳۲۱ هزار نفر از مردان ده ساله بیالای ساکن حوزه سرشماری مرند بیکار اشتغال داشتند . در شهر مرند ۸۴ درصد یا ۴ هزار نفر از مردان بیکار مشغول بودند . از تمام مردان بین ۲۵ تا ۶۸ ساله در مرند بیکار اشتغال داشتند و این رقم بزرگترین نسبت مردان شاغل بیکار در سنین مختلف بود . نسبت مردان در جستجوی کار در کل حوزه سرشماری ۱ درصد بود و در شهر مرند ۱۵ درصد بود . اکثریت این افراد غیر فعال و در سنین پائین محصلین تشکیل میدادند . در زمین زنان از ده ساله بیالاکه در حوزه سرشماری مرند سکونت داشتند ۸۹ درصد، خانه دار فقط ۳ درصد شاغل بیکار و ۲ نفر در جستجوی کار بودند .

رقم زنان شاغل بکار در هر گروه سن نشان میدهد که زنان جوان بالنسبه بیشتر در سنون قیل از ازدواج بکار مشغول بودند و حال آنکه سه دهمین ازدواج و برودش فرزند کمتر شاغل بکار بودند و نیز عده بیشتری از زنان سن تر و شاید زنان بیوه برای تامین معاش خود بکار اشتغال داشتند . جدول شماره ۱۰ - وضع فعالیت اقتصادی جمعیت از ده ساله بیالا را بر حسب سن و جنس در کل حوزه و شهر و نچه نقاط حوزه سرشماری مریه نشان میدهد .

نمودار مربوط بوضع فعالیت اقتصادی جمعیت از ده ساله بیالا بر حسب جنس

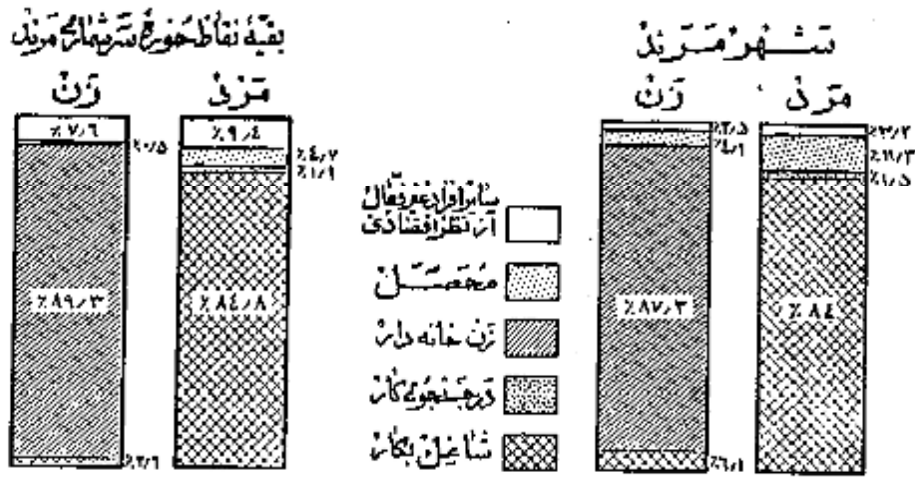

نمودار مربوط بکار طبقات فعال از نظر اقتصادی بر حسب سن و جنس جمعیت از ده ساله بیالای حوزه سرشماری مریه

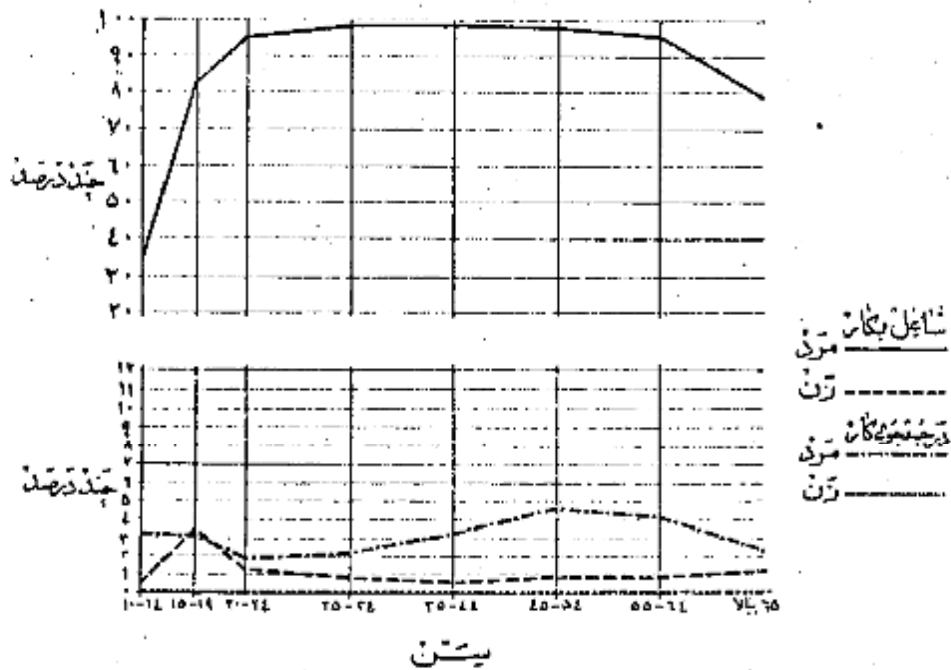

وضع اشتغال

در حوزه سرشماری مرند جمعا تعداد ۲۲ هزار نفر از افراد ده ساله بیلا اظهار کرده بودند که بکارهای سودمند اشتغال دارند . از این گروه شافلین ۲۴ درصد مزد بگیر بوده برای کار فرمایان غیر دولتی کار میکردند و ۱۹ درصد مستخدم دولت و ۱ درصد کار فرما بودند . کفایت یا چند نفر کارگر در استخدام داشتند و ۵۰ درصد عهده دار انجام کار خود بودند بدون اینکه کارگری در استخدام داشته باشند و ۱ درصد هم کارگر خانوادگی بودند که بدون دریافت مزدی در کارگاهها بکار مشغول بودند و بختوانده خودشان داشت کار میکردند .

نمودار وضع اشتغال در جمعیت ۱۰ ساله بیلا محوره سرشماری مرند

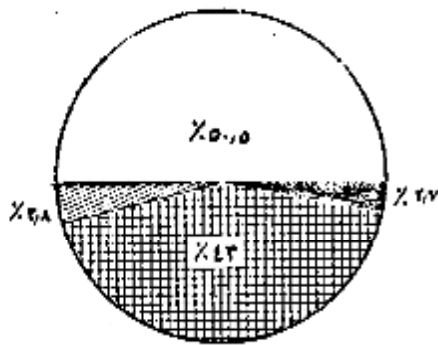

شغل

شصت و نه درصد از مردان شافلین بکار حوزه سرشماری مرند اشتغال کرده بودند که بهشغل زراعت و ۱۹ درصد به پیشه های صنعتی و ۵ درصد به فروشندگی و ۵ درصد به خدمات (سرویسها) ۱ درصد به حرفه ای و ۱ درصد بقیه بکارهای گوناگون دیگر از قبیل مشاغل امور اداری و استخراج معدن و حمل و نقل و غیره اشتغال داشتند ۴۶ درصد از زنان شافلین بکار در پیشه های صنعتی و ۲۶ درصد به زراعت و ۱۲ درصد به خدمات (سرویسها) ۱ درصد به حرفه ای و ۲ درصد بقیه بکارهای دیگر اشتغال داشتند . در میان زنان و مردان شافلین بکار عده ای که در مشاغل خدمات (سرویسها) پیشه های صنعتی کار میکردند جوانتر از آنهاست بودند که اشتغال بکارهای دیگری داشتند سن مردان و زنان شافلین بکار در اموری که مستلزم تعلیمات و تجربیات بیشتری بود مانند : فروشندگی و حمل و نقل بیشتر از سن افرادی است که بکارهای دیگر اشتغال داشتند .

جدول شماره ۱۱- تخمینات عده شافلین را برحسب سن و جنس در جمعیت شافلین بکار از ده ساله بیلا در کل حوزه و شهر و بقیه نقاط حوزه سرشماری مرند نشان میدهد .

جدول شماره ۱۲ با تفصیل بیشتری حاوی طبقات مختلف شافلین برحسب جنس و وضع اشتغال در جمعیت شافلین بکار از ده ساله بیلا در کل حوزه سرشماری و شهر مرند میباشد .

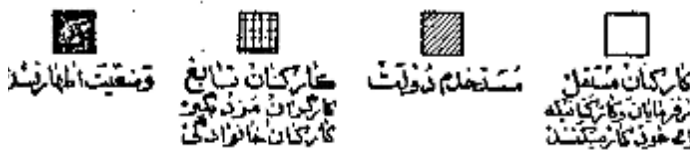

نمودار تفصیلات عمده مشاغل برحسب سن در جمعیت ۱۰ ساله بیلا در کل حوزه سرشماری مرند

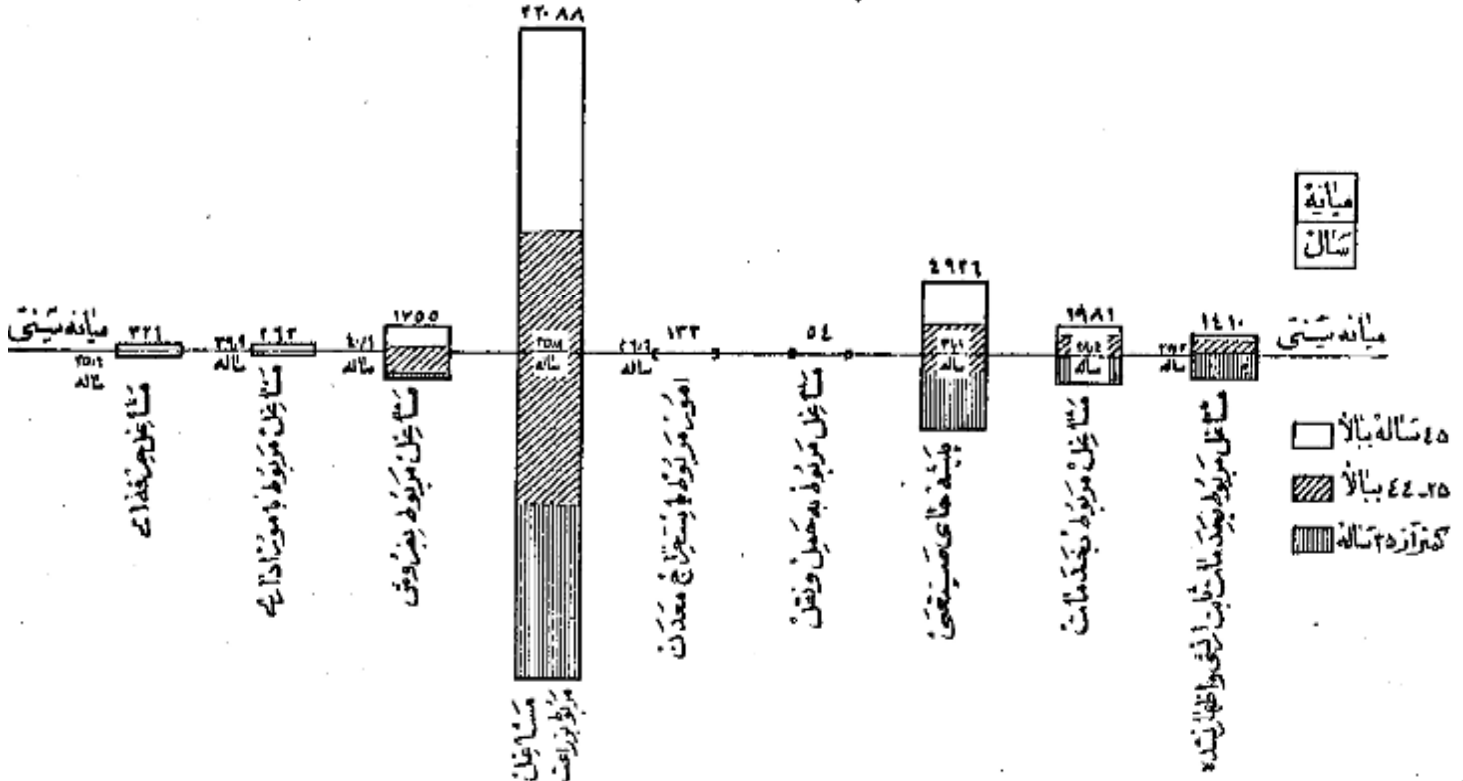

فعالیت دسته جمعی صنعتی

شصت و هفت درصد از شاغلین بکار در کشاورزی و ۹ درصد در تولیدات صنعتی و ۸ درصد در خدمات (سرویسها) و ۶ درصد در ساختمان و ۱ درصد در تجارت و ۶ درصد بقیه در استخراج معدن و برق آب و گاز و حمل و نقل و سایر امور صنعتی فعالیت مینمودند. و این نسبتها بین شهرمرد و بقیه نقاط حوزه سرشماری مسزبور مخصوصاً در فعالیتهای تولیدات صنعتی و کشاورزی مختلف بود. بطوریکه در شهرمرد ۲۸ درصد در تولیدات صنعتی و فقط ۱۰ درصد به کشاورزی اشتغال داشتند در حالیکه در بقیه نقاط حوزه این ارقام برای تولیدات صنعتی ۵ درصد و برای کشاورزی ۷۶ درصد بوده است.

جدول شماره ۱۳ - تقسیمات عمده فعالیت صنعتی جمعیت شاغل بکار از ده ساله به بالا در کل حوزه و شهرمرد و بقیه نقاط حوزه سرشماری مرند بر حسب سن و جنس نشان میدهد.

جدول شماره ۱۴ - با تفصیل بیشتری شامل فعالیت صنعتی جمعیت شاغل بکار تکنیک جنس و وضع اشتغال برای حوزه سرشماری و شهرمرد میباشد.

فردی از سرهای عمده صنایع جمعیت از ده ساله به بالا بر حسب جنس و وضع اشتغال مرند

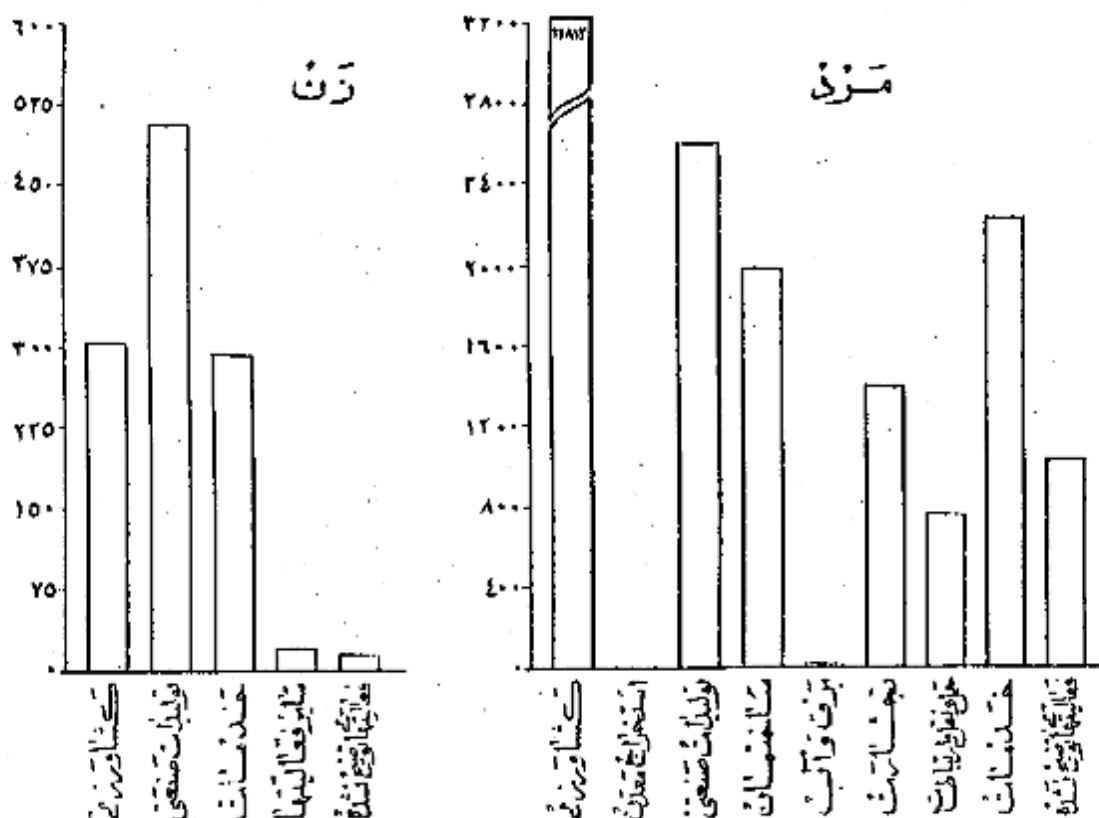

خانوار

خانوارهای سرشماری شده در حوزه سرشماری مرند ۶۶۰ خانوار بودند از این ۲۸۷۶ خانوار در مرند و ۲۱۱۱ خانوار در بقیه نقاط حوزه مرند سرشماری شده بودند. میانه نغرات خانوار در کل حوزه سرشماری و همچنین شهرمرد ۴/۵ نفر بود در ۱۲ درصد خانوارهای حوزه سرشماری مرند فقط یک نفر با سواد وجود داشت و در ۷ درصد خانوارها دو و یا چند نفر با سواد بودند و در ۸۱ درصد خانوارها کسی قادر خواندن و نوشتن نبود. و از ده درصد خانوارهای کل حوزه سرشماری اظهار نموده بودند که هیچکدام از افراد خانوار آنها شاغل بکار نیست و ۶۵ درصد اظهار کرده بودند که فقط یک نفر شاغل بکار در بین افراد خانوار وجود دارد و ۲۲ درصد بقیه اظهار کرده بودند که دو یا چند نفر از افراد خانوار آنها بکار اشتغال دارند.

جدول شماره ۱۵ - خانوارهای کل حوزه و شهرمرد و بقیه نقاط حوزه سرشماری مرند را بر حسب تعداد نغرات و سواد در خانوار نشان میدهد.

جدول شماره ۱۶ - حاوی البته بندی خانوارها بر حسب نغرات آنها و تعداد افراد شاغل بکار در هر خانوار است.

صنایع خانگی

فردی از سرهای عمده صنایع خانگی جمعیت از ده ساله به بالا در حوزه سرشماری مرند اظهار کرده بودند که برای دریافت مزد یا استفاده شخصی یا ساختن و تولید بعضی محصولات صنایع خانگی در داخل خانه اشتغال دارند. در این خانوارها ۳۸۱ کارگاه صنایع خانگی وجود داشت که از این تعداد ۹۷ کارگاه در داخل شهرمرد بود.

مهمترین این صنایع در شهر مرند تهیه و تولید عالی و کلم و زیلو و غیره و در رقیه نقاط حوزه سرشماری پارچه بافی و رسیدن و عمل آوردن نخ بود .
جدول شماره ۱۲ - انواع صنایع خانگی را در کل حوزه سرشماری و شهر رقیه نقاط حوزه سرشماری مرند نشان میدهد .

نمودار انواع صنایع خانگی حوزه سرشماری مرند



انواع صنایع خانگی

نوع ساختمان و وضع تصرف

تقریباً ۷۵ درصد از واحدهای مسکونی در حوزه سرشماری از کل ساخته شده بود این نسبت برای شهر ۲۵ درصد بود و همچنین ۱ درصد در کل حوزه و ۵۱ درصد در شهر مرند از غنمت ساخته شده بود مصالح عمده اینها در ۹ درصد از واحدهای مسکونی که در کل محسوب میگردد بتارفتنه بود از سنگ بود . در شهر مرند خانه سنگی وجود نداشت چند درصد باقی مانده از واحدهای مسکونی کل حوزه از آجر و گچ و غیره ساخته شده بود ۹۰ درصد مالکین حوزه سرشماری اظهار کرده بودند که مالک منزل مسکونی خود هستند . درصد اظهار کرده بودند که در منازل اجاره ای ساکن میباشد . درصد اظهار کرده بودند که در منازل سکونت دارند که متعلق بخودشان نیست و در بین حال اجاره هم تعبیر دارند در شهر مرند ۲۹ درصد از خانوارها اجاره نشین بودند در صورتیکه در رقیه نقاط حوزه سرشماری فقط ۱ درصد در منازل اجاره ای زندگی میکنند . در شهر مرند نسبت مالکین خانه های کلی بیخیز مالکین ساکن در انواع دیگر واحدهای مسکونی بود (۲۶ درصد) و در رقیه نقاط بزرگترین نسبت مالکین (۹۱ درصد) در خانه های سنگی اقامت داشتند .

جدول شماره ۱۸ - ساختمان و وضع تصرف واحدهای مسکونی را در کل حوزه و شهر رقیه نقاط حوزه سرشماری نشان میدهد .

نمودار واحدهای مسکونی بر حسب نوع ساختمان

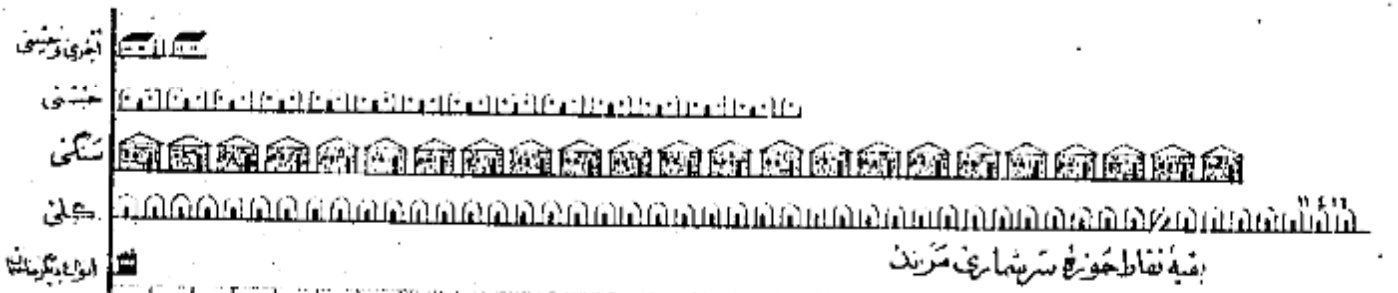

رقیه نقاط حوزه سرشماری مرند

تعداد واحدهای مسکونی

تعاريف

پرستشنامه ده

در مرقع سرشماری مأمورین سرشماره ستودار باشند علاوه بر پرستشنامه نفوس پرستشنامه دیگری برای دهات بر ماخذ پاسخ ها تیکه که خداورد رضیاب اوریس سفیدان محصل میدادند تکمیل نمایند . این پرستشنامه حاوی سئوالاتی راجع به مشخصات کلی ده به شرح زیر بود :

شورای ده

شورای ده مطابق قانون مصوب ششم مرداد ۱۳۳۵ عبارت از هفتی است که بمنظور بهبود امور اجتماعی و عمرانی دهات از میان اهالی ده انتخاب میشوند .

مدارس ده

مدارس ده دولتی و بانفی هستند که در صورت اول بوسیله وزارت فرهنگ در صورت دوم توسط مردم اداره میشود .

درمانگاه یا تاسیسات بهداشتی

در مانگا یا تاسیسات بهداشتی ده در ساختمان (یا ساختمانها) با اطاقی قرار گرفته و بوسیله یکتا چند پزشک یا پزشکیار - پرستار یا ماما برای درمان بیماران و معالجات طبقاتی درمانی بیماران و با مجربین تاسیس شده . این تاسیسات رایگان یا پولی در دسترس مردم قرار دارد .

حمام عمومی

حمام عمومی عبارت از محلی است که بمنظور استحمام عمم ساخته شده .

مسجد

مسجد ساختمان یا اطاقی است که فقط برای ادای نماز سایر مراسم مذهبی اختصاص دارد .

راديو

در دستگاههای گیرنده اخبار و برنامه های مذهبی - فرهنگی و تفریحی است که تعدادی از آن در تاریخ سرشماری در دهات مورد استفاده بوده است .

خانه جات

خانه اراضی دایر یا بایری است که دولت مالک آن شناخته میشود و از آن بهره برداری میکند .

املاك نوقفه

املاك نوقفه عبارت از املاکی است که بنا بر درخواست صاحب ملك یا قانون در دسترس استفاده عمومی یا بحارف خاص قرار داده شده است .

زمینهای متعلق بمالکین کشاورز

این تعریف شامل املاک متعلق بمالکینی است که خود یا مرزوات مشغول میباشند .

زمینهای متعلق بمالکین غیر کشاورز (اریایی)

این تعریف شامل املاک متعلق بمالکینی است که خود بزراعت مشغول نیستند .

املاك بنگاههای غیر دولتی

این تعریف شامل املاك متعلق به موسسات غیر دولتی است مانند شرکتها - موسسات تعاریفی - انجمنها .

میانہ

میانہ یکی از سه منجس آماری است که اعداد وابسته بک موضوع آماری را از نظر شمارش بد قسمت مساوی تقسیم مینماید و خود در مرکز این تساوی قرار میگردد با این ترتیب مثلا میانہ سنی ۲۱/۷ سال در شهر تهران جمعیت را بد قسمت تقسیم مینماید بطوریکه از میان ۱۵۱۲۰۸۲ نفر جمعیت شهر تهران ۷۵۶۰۴۱ نفر در گروههای سنی بالاتر از ۲۱/۷ سال و ۷۵۶۰۴۱ نفر دیگر در گروههای سنی کمتر از ۲۱/۷ سال قرار میگیرند .

در شهر تهران میانہ سالهای تحصیلی ۶/۵ سال است یعنی نیمی از کسانی که دارای مدرک رسمی تحصیلی هستند (۲۱۴۴۵۹ نفر) تحصیلاتشان بالاتر از ۶/۵ سال و نیمی دیگر (۲۱۴۴۵۹ نفر) تحصیلاتشان پائین تر از ۶/۵ سال است .

در شهر تهران میانہ تعداد نفقات خانوار ۱/۱ است یعنی که نیمی از خانوارها (۱۶۶۷۱۹ خانوار) نفقاتشان پیش از ۱/۱ اوتم دیگر (۱۶۶۷۱ خانوار) نفقاتشان کمتر از ۱/۱ است .

میانگین (حد متوسط) که غیر از میانہ یکی دیگر از سه منجس آماری است عبارتست از حاصل تقسیم جمع کل یک گروه بدی بر تعداد دستجات آن گروه و بنا بر این نباید هیچگاه رقم میانہ را با رقم میانگین (حد متوسط) انشاء کرد .

سن

طبقه بندی سن بر اساس سن شخص در مرقع سرشماری قرار دارد که در پاسخ بسئوال (چند سال دارید؟) تعیین گشته . در مواردیکه پاسخ دهنده قادر بدادن پاسخ نبود مأمور سرشماره سن او را بر حسب ظواهر حال تخمین زند .

زناشویی

طبقه بندی وضع زناشویی مربوط به وضع زناشویی در موقع سرشماری است که به چهار دسته تقسیم شده است :

دارای همسر - بی همسر در اتر فوت - طلاق واقع شده و هرگز ازدواج نکرده .

سواد

در طبقه بندی سواد تقسیمات زیر رعایت شده :

الف - کسانی که یکی از زبانها میتوانند بخوانند و بنویسند بجز آنهاییکه تحصیلات رسمی دارند یا ندارند .

ب - کسانی که فقط میتوانند بخوانند .

ج - کسانی که نمیتوانند بخوانند و بنویسند .

یا سواد در این نشریه شامل قسمت الف در طبقه بندی بالا است .

تحصیلات

آخرین مدرک تحصیلی عبارت است از گواهینامه ای که برای پایان رساندن آخرین سال مدرسه ابتدائی متوسطه یا دانشگاه داده شده یا کارنامه ای که شخص را قادر میسازد که تحصیلات خود را در کلاس بالاتر ادامه دهد. باین طریق اگر محصلی در سال پنجم متوسطه شرکت کرده ولی در امتحانات مربوطه مردود شده باشد جز آنهاییست که سال چهارم را تکمیل کرده اند طبقه بندی میشوند . همچنین یک محصل ۱۲ ساله که در تاریخ سرشماری در سال نهم ابتدائی بوده جزو افرادی محسوب شده است که سال پنجم دبستان را پایان رسانده اند .

طبقه بندی مدارس ابتدائی یا متوسطه بر اساس طبقه بندی رسمی دولتی قرارداد دارد . آنهاییکه تحصیلات قدیمی دارند یا تحت نظر معلم خصوصی یا در مدارس غیر رسمی تحصیل نموده اند با اضافه کسانی که اصلاً تحصیل نکرده اند جز دسته " مدرک تحصیلی رسمی ندارند یا درجه تحصیلی خود را اظهار نکرده اند " طبقه بندی شده اند .

مذهب

طبقه بندی مذهب بر اساس پاسخ به سؤال " مذهب شما چیست؟ " بعمل آمده است .

شهرستان محل تولد

افرادیکه درین حوزه سرشماری زندگی میکردند ولی در سایر شهرستانها متولد شده بودند بر حسب شهرستان محل تولد خود طبقه بندی شده اند . طبقه بندی سرشماری مجاور شامل شهرستانهایی است که باین حوزه سرشماری هم مرز اند . و حوزه های سرشماری غیر مجاور نیز شامل کلیه شهرستانهای دیگر که باین حوزه مرز ندارند میباشد . نام شهرستانهای مجاور و غیر مجاور در جدول ۸ ذکر شده است .

کشور محل تولد

متولدین خارج از کشور بر حسب کشورهای زیر طبقه بندی شده اند :

آلمان - افغانستان - آمریکا - انگلستان - ایتالیا - پاکستان - ترکیه - چکسلواکی - روسیه (اتحاد جماهیر شوروی) - سوئد - سوئیس - سوئیه - عراق - عرب

سعودی - فرانسه - لبنان - لهستان - مصر - هندوستان - یونان .

متولدین در کشورهای دیگر تحت عنوان " متولدین در سایر کشورها " نشان داده شده .

وضع فعالیت اقتصادی

بمقصد از فعالیت اقتصادی فعالیتی است که بهره ای برای اجتماع از آن حاصل شود و یا سبب اینکه از افراد ده ساله ببالا به سؤال " شغل فعلی شما چیست؟ " شده طبقه بندی فعالیتهای اقتصادی را نشان میدهد .

افراد فعال از نظر اقتصادی از دودسته تشکیل میشوند دسته ای که شاغل بکارهای اقتصادی هستند و دسته ای که قادر بانجام کارهای مفید از نظر اقتصادی هم ولی در جستجوی کار میباشند .

بانوان خانه دار و محصلین و امثالهم در دسته غیر فعال (از نظر اقتصادی) طبقه بندی شده اند زیرا فعالیت این افراد تاثير مستقیم در وضع اقتصادی ندارد

شغل

طبقه بندی مشاغل حاوی انواع مشخص کارهاست که موضوع فعالیت روزانه اشخاص میباشد صرف نظر از اینکه درجه محیط یا درجه نوع از فعالیت های دسته جمعی صنعتی انجام وظیفه میکنند مثل کسانی که در فعالیتهای دسته جمعی صنعت نساجی و بانوسازی و حمل و نقل و یا سایر فعالیتها شغل حسابداری دارند .

در مواردیکه شخص دارای دو یا چند شغل مختلف باشد بر حسب شغلی که از آن بیشتر بهره برداری میکند طبقه بندی شده است .

طبقه بندی مشاغل بر اساس طبقه بندی قراردادی بین المللی مشاغل (I. C. O) تنظیم گردیده و شامل ۹ دسته تقسیمات عمده و ۲۲ دسته طبقات مشاغل میباشد مشاغل مربوط بامور خدمات (سروسها) شامل نمائندگانی است که بظهور حفاظت و حراست مال و جان و همچنین انجام خدمات شخص نسبت بفرود یا گروهی

انجام میشود.

خدمات شخصی شامل مشاغل مانند خدمتگزاری در خانه ها و در دستگاره های اداری و در مهیاخانه ها میباشد از قبیل شغل نوکری، کفشی، پیشخدمتی آبیاری - سرایداری و امثال آنها - شاغلین امور خدمات (سرویسها) ممکن است در خدمت دولت یا غیر دولت باشند.

خدمات ارتش فقط شامل افرادی است که بطور ثابت در ارتش خدمت میکنند - مشمولین برحسب شغل و در زمان قبل از احضار خدمت در آبرودانده طبقه بندی شده اند.

فعالیت دسته جمعی صنعتی

طبقه بندی فعالیتهای دسته جمعی صنعتی شامل انواع مختلف فعالیتهای اقتصادی است که نتیجه آن تولید محصولی میباشد و بوسیله افراد و یا گروه معدمی از اشخاص اداره میشود هر دو دسته از تقسیمات همدمو یا طبقات فعالیت صنعتی شامل مشاغل مختلف میشود مثلا یک کارخانه نساجی ممکن است هم باری و هم انباردار هم مهندسی و هم ماشین نویسی در استخدام داشته باشد که کلیه این اشخاص با مشاغل مختلفی که دارند در فعالیت دسته جمعی "صنعت نساجی" طبقه بندی میشوند.

صیغه بندی فعالیت - بر اساس طبقه بندی قراردادی بین المللی فعالیتهای دسته جمعی اقتصادی (I.B.I.C) تنظیم گردیده است و شامل ۹ دسته شصت و هفت و هشتاد و یک طبقه فعالیت صنعتی میباشد.

وضع اشتغال

وضع اشتغال بر اساس رابطه شغل یا سطح دهنده با کارگران زیر دست یا سرپرست به چند طبقه تفکیک شده که عبارتند از: کارفرما - کارکنانیکه برای خود کار میکنند - مستخدمین دولت - مزد بگیران - کارکنان خانوادگی بدون مزد.

کارفرما کسی است که کار خود را شخصا اداره میکند و یک یا چند نفر را بخواه از کارآموزان بدون مزد در استخدام دارد.

شرکتانیکه به موسسه انتقالی ز اداره میکنند در ضمن کارکنان در استخدام دارند جزو کارفرمایان (طبقه بندی شده اند).

کارکنانیکه برای خود کار میکنند عبارتند از کسانی که شغل خود را شخصا اداره کرده و کارگری در استخدام ندارند یا از کارگران خانوادگی و کارآموزان بدون مزد در کار خود استفاده میکنند.

کارمند دولت کسی است که برای یکی از ادارات دولتی کار میکند و شامل افراد حقوقی بگیرانم از کشور و غیره میشود.

مزد بگیر عبارتست از کسی که برای کارفرمای مستقل کار کند و در مقابل اجرتی بصورت نقدی - جنسی - حقوق ماهیانه - حق کسب و کار - انعام یا مزد متناسب خدمات انجام شده دریافت نماید.

کارکنان خانوادگی کسانی هستند که برای یکی از اعضای خانواده خود بدون دریافت مزد کار میکنند و در عوض مسکن یا غذا یا یاداشتهای نقدی دریافت میدارند.

خانوار

خانوار بطوریکه در فن سرشماری تعریف شده عبارت است از کلیه افرادی که قطع نظر از بستگی آنها با رئیس خانوار در یک واحد مسکونی زندگی میکنند بدین ترتیب خانوار شامل رئیس خانوار - همسر او - فرزندان - والدین یا سایر خویشاوندان یا همسایان یا خدمتگاری میشود که در یک واحد مسکونی با آن خانوار زندگی کنند.

واحد مسکونی عبارت از مکانی است که بوسیله یک خانوار برای زندگی کردن مورد استفاده قرار میگیرد و ممکن است خانه یا آپارتمان یا چاه ریایی از انواع دیگر واحد مسکونی باشد. اشخاصیکه در بیمارستانها - زندانها - مدارس - پرورشگاه - پیمان - هتلها - مؤسسات - قرارگاهها و سایر واحدهای مسکونی عمومی بسر میبرند و صورت بند خانوار زندگی نمیشوند جزو خانوار محسوب نشده اند.

صنایع خانگی

در مواردیکه کالائی در منزل بطور فزونی با استفاده بطور مرتب ساخته میشود و خانوار مربوطه در طبقه بندی خانوارها نیکه دارای صنایع خانگی بودند محسوب گردید. برای ساختن این کالاها مزدی هیچیک از اعضای خانوار پرداخت نمیشود. صنایع خانگی که بطور مشخص تفکیک شده عبارت از قالی - کبیم - زبلو - و جاجیم بانسی و تصد مالی - رستگاری و بافندگی - حمل آوردن آب - پنبه پاک کنی و غیره بود. خانوارهاش که بیش از یک صنعت خانگی دارند برحسب هر یک از صنایع مربوطه طبقه بندی شده اند.

نوع ساختمان

نوع ساختمان واحدهای مسکونی برحسب مصالح عمده ای که در آن بکاررفته بود بوسیله سرشمار مشخص گردید. طبقه بندیهای بکاررفته عبارت است از تمام آجر - تمام خشت - آجر و خشت - گل - چوب - سنگ - چادر - حصیر و مصالح دیگر - در ساختمانهاییکه مصالح بطور مختلط بکاررفته طبقه بندی واحدهای مسکونی برحسب مصالحی است که در ساختمان بیشتر مصرف داشته.

وضع تصرف

وضع تصرف بر اساس تصرف ساکنین عمده مسکونی در موقع سرشماری تعیین گردیده. طبقه بندی وضع تصرف عبارت از ملکی - اجاره ای و غیر ملکی میباشد. طبقه اجاره ای شامل واحد مائیکه ساکنین آن مالک منزل نبودند و برای استفاده از آن مبلغی نقدی یا جنسی بطور منظم بپردازند و طبقه غیر ملکی شامل نامن واحدهایی است که ساکنین آن نه مالک سکن هستند و نه در برابر استفاده از آن وجه نقد یا جنس بپردازند.

مَشْرُوحُ جَدِّ أَوَّلُ

جدول شماره ۱ - جمعیت برحسب جنس در شهر - دهات و دیگر نقاط مسکونی حوزه سرشماری مرند و آبانماه ۱۳۲۵ (نوامبر ۱۹۴۶)

| شماره | جنس | مرد | زن | جمعیت | شهر - دهه - سایر نقاط مسکونی | مرد | زن | جمعیت |
|-------|-----|-------|------|-------|--|-------|------|-------|
| ۱ | مرد | ۱۱۷ | ۵۵ | ۱۷۲ | بقیه نقاط کستراز پنججوار شهر | ۱۱۷ | ۵۵ | ۱۷۲ |
| ۲ | مرد | ۸۷ | ۳۳ | ۱۲۰ | دره شیب | ۸۷ | ۳۳ | ۱۲۰ |
| ۳ | مرد | ۶۵۰ | ۲۳۴ | ۸۸۴ | دره کیان | ۶۵۰ | ۲۳۴ | ۸۸۴ |
| ۴ | مرد | ۸۴۷ | ۲۷۱ | ۱۱۱۸ | دولت آباد | ۸۴۷ | ۲۷۱ | ۱۱۱۸ |
| ۵ | مرد | ۲۰۸ | ۱۰۷ | ۳۱۵ | دیده بان | ۲۰۸ | ۱۰۷ | ۳۱۵ |
| ۶ | مرد | ۵۱۵ | ۲۶۲ | ۷۷۷ | دین قربان | ۵۱۵ | ۲۶۲ | ۷۷۷ |
| ۷ | مرد | ۶۷۴ | ۳۱۸ | ۹۹۲ | دین حسین بیک | ۶۷۴ | ۳۱۸ | ۹۹۲ |
| ۸ | مرد | ۷۷۱ | ۳۰۳ | ۱۰۷۴ | دین علیا | ۷۷۱ | ۳۰۳ | ۱۰۷۴ |
| ۹ | مرد | ۳۲۷ | ۱۷۸۲ | ۲۱۰۹ | دین کیان | ۳۲۷ | ۱۷۸۲ | ۲۱۰۹ |
| ۱۰ | مرد | ۵۷۷ | ۱۰۳۰ | ۱۶۰۷ | دره جیره | ۵۷۷ | ۱۰۳۰ | ۱۶۰۷ |
| ۱۱ | مرد | ۴۷۲ | ۱۱۰ | ۵۸۲ | دره کلو | ۴۷۲ | ۱۱۰ | ۵۸۲ |
| ۱۲ | مرد | ۳۸۷ | ۸۰۳ | ۱۱۹۰ | زال | ۳۸۷ | ۸۰۳ | ۱۱۹۰ |
| ۱۳ | مرد | ۱۷۱ | ۳۳۵ | ۵۰۶ | زایه | ۱۷۱ | ۳۳۵ | ۵۰۶ |
| ۱۴ | مرد | ۵۲۷ | ۱۱۲۲ | ۱۶۴۹ | زلفین | ۵۲۷ | ۱۱۲۲ | ۱۶۴۹ |
| ۱۵ | مرد | ۱۸۲۲ | ۲۸۵۲ | ۴۶۷۴ | زین | ۱۸۲۲ | ۲۸۵۲ | ۴۶۷۴ |
| ۱۶ | مرد | ۵۳۱ | ۱۰۴۰ | ۱۵۷۱ | زوزق | ۵۳۱ | ۱۰۴۰ | ۱۵۷۱ |
| ۱۷ | مرد | ۳۱۲ | ۶۷۹ | ۹۹۱ | زهریر | ۳۱۲ | ۶۷۹ | ۹۹۱ |
| ۱۸ | مرد | ۵۷ | ۱۰۹ | ۱۶۶ | ساری تپه | ۵۷ | ۱۰۹ | ۱۶۶ |
| ۱۹ | مرد | ۲۱۵ | ۴۲۴ | ۶۳۹ | سارینه | ۲۱۵ | ۴۲۴ | ۶۳۹ |
| ۲۰ | مرد | ۱۰۹ | ۲۰۵ | ۳۱۴ | سلگرد | ۱۰۹ | ۲۰۵ | ۳۱۴ |
| ۲۱ | مرد | ۴۹۸ | ۹۸ | ۵۹۶ | سرخه | ۴۹۸ | ۹۸ | ۵۹۶ |
| ۲۲ | مرد | ۳۷۴ | ۷۱۷ | ۱۰۹۱ | سعدی | ۳۷۴ | ۷۱۷ | ۱۰۹۱ |
| ۲۳ | مرد | ۶۰۰ | ۱۲۴۷ | ۱۸۴۷ | سپه سران | ۶۰۰ | ۱۲۴۷ | ۱۸۴۷ |
| ۲۴ | مرد | ۲۰۳ | ۴۰۰ | ۶۰۳ | شاهلو | ۲۰۳ | ۴۰۰ | ۶۰۳ |
| ۲۵ | مرد | ۲۴۱ | ۴۹۵ | ۷۳۶ | شجاع | ۲۴۱ | ۴۹۵ | ۷۳۶ |
| ۲۶ | مرد | ۳۱۷ | ۵۸۱ | ۸۹۸ | شور درق | ۳۱۷ | ۵۸۱ | ۸۹۸ |
| ۲۷ | مرد | ۸۰ | ۱۴۵ | ۲۲۵ | طولو | ۸۰ | ۱۴۵ | ۲۲۵ |
| ۲۸ | مرد | ۴۷۰ | ۹۱۱ | ۱۳۸۱ | عربان تپه | ۴۷۰ | ۹۱۱ | ۱۳۸۱ |
| ۲۹ | مرد | ۱۸۳۵ | ۳۶۵۶ | ۵۴۹۱ | علندار | ۱۸۳۵ | ۳۶۵۶ | ۵۴۹۱ |
| ۳۰ | مرد | ۱۱۳ | ۲۱۱ | ۳۲۴ | عیش آباد | ۱۱۳ | ۲۱۱ | ۳۲۴ |
| ۳۱ | مرد | ۲۰۴ | ۴۰۴ | ۶۰۸ | فانزار | ۲۰۴ | ۴۰۴ | ۶۰۸ |
| ۳۲ | مرد | ۳۵۶ | ۶۷۲ | ۱۰۲۸ | قراچه نیر الله | ۳۵۶ | ۶۷۲ | ۱۰۲۸ |
| ۳۳ | مرد | ۲۰۸ | ۴۱۳ | ۶۲۱ | قراچه محمد | ۲۰۸ | ۴۱۳ | ۶۲۱ |
| ۳۴ | مرد | ۱۳۲ | ۲۵۷ | ۳۸۹ | قره بلاغ هوزندات | ۱۳۲ | ۲۵۷ | ۳۸۹ |
| ۳۵ | مرد | ۱۲۵ | ۲۱۵ | ۳۴۰ | قره کوز | ۱۲۵ | ۲۱۵ | ۳۴۰ |
| ۳۶ | مرد | ۱۱۳ | ۲۷۳ | ۳۸۶ | قره آغاج | ۱۱۳ | ۲۷۳ | ۳۸۶ |
| ۳۷ | مرد | ۲۸۵ | ۵۷۳ | ۸۵۸ | قره بلاغ علندار | ۲۸۵ | ۵۷۳ | ۸۵۸ |
| ۳۸ | مرد | ۴۸۵ | ۷۵۵ | ۱۲۴۰ | قره تپه | ۴۸۵ | ۷۵۵ | ۱۲۴۰ |
| ۳۹ | مرد | ۴۵۴ | ۱۰۰۶ | ۱۴۶۰ | فتلاقی | ۴۵۴ | ۱۰۰۶ | ۱۴۶۰ |
| ۴۰ | مرد | ۳۲ | ۵۷ | ۸۹ | قلعه زبر | ۳۲ | ۵۷ | ۸۹ |
| ۴۱ | مرد | ۱۰۹ | ۲۲۹ | ۳۳۸ | قمش آغل | ۱۰۹ | ۲۲۹ | ۳۳۸ |
| ۴۲ | مرد | ۳۰۴ | ۵۹۴ | ۸۹۸ | قیوه | ۳۰۴ | ۵۹۴ | ۸۹۸ |
| ۴۳ | مرد | ۲۵۰ | ۵۲۵ | ۷۷۵ | کواب | ۲۵۰ | ۵۲۵ | ۷۷۵ |
| ۴۴ | مرد | ۱۳۴۶ | ۲۶۸۵ | ۴۰۳۱ | کنکسرای | ۱۳۴۶ | ۲۶۸۵ | ۴۰۳۱ |
| ۴۵ | مرد | ۱۳۲ | ۲۸۵ | ۴۱۷ | کلاش | ۱۳۲ | ۲۸۵ | ۴۱۷ |
| ۴۶ | مرد | ۱۹۸ | ۳۱۱ | ۵۰۹ | کل فن | ۱۹۸ | ۳۱۱ | ۵۰۹ |
| ۴۷ | مرد | ۸۱ | ۱۶۷ | ۲۴۸ | کلندار | ۸۱ | ۱۶۷ | ۲۴۸ |
| ۴۸ | مرد | ۲۵۵ | ۵۲۰ | ۷۷۵ | کله چار | ۲۵۵ | ۵۲۰ | ۷۷۵ |
| ۴۹ | مرد | ۴۳۵ | ۱۱۴ | ۵۴۹ | کله بان | ۴۳۵ | ۱۱۴ | ۵۴۹ |
| ۵۰ | مرد | ۱۱۱ | ۵۵۱ | ۶۶۲ | داران | ۱۱۱ | ۵۵۱ | ۶۶۲ |
| ۵۱ | مرد | ۱۱۱ | ۵۵۱ | ۶۶۲ | جمعیت کل حوزه سرشماری مرند | ۱۱۱ | ۵۵۱ | ۶۶۲ |
| ۵۲ | مرد | ۱۱۱ | ۵۵۱ | ۶۶۲ | نقاطیکه پنججوار شهر با پیشتر جمعیت دارند | ۱۱۱ | ۵۵۱ | ۶۶۲ |
| ۵۳ | مرد | ۱۳۸۱۲ | ۷۳۳۵ | ۲۱۱۴۷ | مرند | ۱۳۸۱۲ | ۷۳۳۵ | ۲۱۱۴۷ |
| ۵۴ | مرد | ۱۰۳۲۲ | ۵۳۱ | ۱۰۸۵۳ | نقاطیکه کستراز پنججوار شهر جمعیت دارند | ۱۰۳۲۲ | ۵۳۱ | ۱۰۸۵۳ |
| ۵۵ | مرد | ۱۰۳۲۲ | ۵۳۱ | ۱۰۸۵۳ | ایرمان | ۱۰۳۲۲ | ۵۳۱ | ۱۰۸۵۳ |
| ۵۶ | مرد | ۱۴۹ | ۷۷ | ۲۲۶ | احمد آباد | ۱۴۹ | ۷۷ | ۲۲۶ |
| ۵۷ | مرد | ۷۳۷ | ۳۷۴ | ۱۱۱۱ | ارسطان | ۷۳۷ | ۳۷۴ | ۱۱۱۱ |
| ۵۸ | مرد | ۶۵۲ | ۳۱۳ | ۹۶۵ | ارسی علمدار | ۶۵۲ | ۳۱۳ | ۹۶۵ |
| ۵۹ | مرد | ۸۳۳ | ۴۲۲ | ۱۲۵۵ | ارسی حویه | ۸۳۳ | ۴۲۲ | ۱۲۵۵ |
| ۶۰ | مرد | ۱۰۶۸ | ۵۳۱ | ۱۵۹۹ | ارلان | ۱۰۶۸ | ۵۳۱ | ۱۵۹۹ |
| ۶۱ | مرد | ۳۸۱ | ۱۸۸ | ۵۶۹ | اسد افی | ۳۸۱ | ۱۸۸ | ۵۶۹ |
| ۶۲ | مرد | ۱۳۲ | ۶۳ | ۱۹۵ | اصل کند | ۱۳۲ | ۶۳ | ۱۹۵ |
| ۶۳ | مرد | ۳۴۴ | ۱۸۲ | ۵۲۶ | انفلاخ | ۳۴۴ | ۱۸۲ | ۵۲۶ |
| ۶۴ | مرد | ۵۶۱ | ۲۷۱ | ۸۳۲ | انشار | ۵۶۱ | ۲۷۱ | ۸۳۲ |
| ۶۵ | مرد | ۱۶۰۴ | ۷۹۰ | ۲۳۹۴ | النجیق | ۱۶۰۴ | ۷۹۰ | ۲۳۹۴ |
| ۶۶ | مرد | ۲۱۳ | ۱۲۰ | ۳۳۳ | الوجه ملک | ۲۱۳ | ۱۲۰ | ۳۳۳ |
| ۶۷ | مرد | ۱۰۹۱ | ۵۵۶ | ۱۶۴۷ | انامق | ۱۰۹۱ | ۵۵۶ | ۱۶۴۷ |
| ۶۸ | مرد | ۶۸۷ | ۳۵۴ | ۱۰۴۱ | انده بیل | ۶۸۷ | ۳۵۴ | ۱۰۴۱ |
| ۶۹ | مرد | ۵۷۱ | ۲۹۷ | ۸۶۸ | اولی | ۵۷۱ | ۲۹۷ | ۸۶۸ |
| ۷۰ | مرد | ۲۸۱ | ۱۴۱ | ۴۲۲ | ایلاتر جیره | ۲۸۱ | ۱۴۱ | ۴۲۲ |
| ۷۱ | مرد | ۳۱۰ | ۱۷۷ | ۴۸۷ | ایلاتر اینانلو | ۳۱۰ | ۱۷۷ | ۴۸۷ |
| ۷۲ | مرد | ۱۰۶۰ | ۵۳۰ | ۱۵۹۰ | ایوند | ۱۰۶۰ | ۵۳۰ | ۱۵۹۰ |
| ۷۳ | مرد | ۶۲۶ | ۳۱۳ | ۹۳۹ | بابره | ۶۲۶ | ۳۱۳ | ۹۳۹ |
| ۷۴ | مرد | ۷۳۴ | ۳۶۳ | ۱۰۹۷ | بارق | ۷۳۴ | ۳۶۳ | ۱۰۹۷ |
| ۷۵ | مرد | ۷۵ | ۳۸ | ۱۱۳ | باشکند | ۷۵ | ۳۸ | ۱۱۳ |
| ۷۶ | مرد | ۲۷۸۰ | ۱۳۴۱ | ۴۱۲۱ | بناب | ۲۷۸۰ | ۱۳۴۱ | ۴۱۲۱ |
| ۷۷ | مرد | ۴۶۱ | ۱۴۰ | ۶۰۱ | بیکین | ۴۶۱ | ۱۴۰ | ۶۰۱ |
| ۷۸ | مرد | ۶۱۳ | ۳۱۶ | ۹۲۹ | بهرام | ۶۱۳ | ۳۱۶ | ۹۲۹ |
| ۷۹ | مرد | ۳۶۱ | ۱۹۳ | ۵۵۴ | بیراسحق | ۳۶۱ | ۱۹۳ | ۵۵۴ |
| ۸۰ | مرد | ۴۳۲ | ۲۲۵ | ۶۵۷ | بیربالا | ۴۳۲ | ۲۲۵ | ۶۵۷ |
| ۸۱ | مرد | ۱۲۲ | ۸۰ | ۲۰۲ | تازه کند رود فات | ۱۲۲ | ۸۰ | ۲۰۲ |
| ۸۲ | مرد | ۱۳۴ | ۶۷ | ۲۰۱ | تازه کند علندار | ۱۳۴ | ۶۷ | ۲۰۱ |
| ۸۳ | مرد | ۱۱۷۴ | ۵۵۶ | ۱۷۳۰ | تازه کند حویه | ۱۱۷۴ | ۵۵۶ | ۱۷۳۰ |
| ۸۴ | مرد | ۷۳۱ | ۳۷۲ | ۱۱۰۳ | توپ | ۷۳۱ | ۳۷۲ | ۱۱۰۳ |
| ۸۵ | مرد | ۳۷۹ | ۱۸۴ | ۵۶۳ | جابه بزگی | ۳۷۹ | ۱۸۴ | ۵۶۳ |
| ۸۶ | مرد | ۵۹۷ | ۴۰۶ | ۱۰۰۳ | جلنا | ۵۹۷ | ۴۰۶ | ۱۰۰۳ |
| ۸۷ | مرد | ۵۷۹ | ۲۹۱ | ۸۷۰ | جوزاق | ۵۷۹ | ۲۹۱ | ۸۷۰ |
| ۸۸ | مرد | ۴۴۲ | ۲۳۱ | ۶۷۳ | چاپکسن | ۴۴۲ | ۲۳۱ | ۶۷۳ |
| ۸۹ | مرد | ۹۷ | ۵۸ | ۱۵۵ | چراگاه امیر | ۹۷ | ۵۸ | ۱۵۵ |
| ۹۰ | مرد | ۱۳۶ | ۷۴ | ۲۱۰ | چراغلو | ۱۳۶ | ۷۴ | ۲۱۰ |
| ۹۱ | مرد | ۲۱۴ | ۱۶۱ | ۳۷۵ | چرخو | ۲۱۴ | ۱۶۱ | ۳۷۵ |
| ۹۲ | مرد | ۲۹۰ | ۱۵۷ | ۴۴۷ | چقورای آباد | ۲۹۰ | ۱۵۷ | ۴۴۷ |
| ۹۳ | مرد | ۵۱ | ۲۶ | ۷۷ | حسین خلیفه | ۵۱ | ۲۶ | ۷۷ |
| ۹۴ | مرد | ۱۰ | ۵۲ | ۶۲ | حیدر آباد | ۱۰ | ۵۲ | ۶۲ |
| ۹۵ | مرد | ۱۱۱ | ۵۵۱ | ۶۶۲ | داران | ۱۱۱ | ۵۵۱ | ۶۶۲ |

بقیه جدول شماره ۱- جمعیت برحسب جنس در شهر - دهات و دیگر نقاط مسکون حوزه سرشماری مرند : آبانماه ۱۳۳۵ (نوامبر ۱۹۵۶)

| شهر - سایر نقاط مسکون | مرد و زن | مرد | زن | شهر - سایر نقاط مسکون | مرد و زن | مرد | زن |
|-----------------------------|----------|-------|-------|-----------------------------|----------|-------|-------|
| بقیه نقاط کمتر از پنجاه نفر | | | | بقیه نقاط کمتر از پنجاه نفر | | | |
| کلبین تپه | ۱ ۷۸۳ | ۸۴۲ | ۹۴۱ | کلبین تپه | ۱ ۷۸۳ | ۸۴۲ | ۹۴۱ |
| کمل | ۸۳۷ | ۴۴۵ | ۳۹۲ | کمل | ۸۳۷ | ۴۴۵ | ۳۹۲ |
| کنده خانه | ۴۴ | ۲۲ | ۲۲ | کنده خانه | ۴۴ | ۲۲ | ۲۲ |
| کندلج | ۱ ۸۱۳ | ۹۱۴ | ۸۹۹ | کندلج | ۱ ۸۱۳ | ۹۱۴ | ۸۹۹ |
| کنزق | ۲۷۷ | ۱۵۶ | ۱۲۱ | کنزق | ۲۷۷ | ۱۵۶ | ۱۲۱ |
| کوشه درق | ۳۷۰ | ۲۰۳ | ۱۶۷ | کوشه درق | ۳۷۰ | ۲۰۳ | ۱۶۷ |
| کوکجه سلطان | ۴۰۸ | ۲۱۱ | ۱۹۷ | کوکجه سلطان | ۴۰۸ | ۲۱۱ | ۱۹۷ |
| کوهتاب | ۴۸۹ | ۲۴۴ | ۲۴۵ | کوهتاب | ۴۸۹ | ۲۴۴ | ۲۴۵ |
| گزرگر | ۳ ۴۲۸ | ۱ ۶۳۴ | ۱ ۷۹۴ | گزرگر | ۳ ۴۲۸ | ۱ ۶۳۴ | ۱ ۷۹۴ |
| گروس | ۱۲۲ | ۳۱۲ | ۳۱۰ | گروس | ۱۲۲ | ۳۱۲ | ۳۱۰ |
| لار | ۵۰۹ | ۲۸۱ | ۲۲۸ | لار | ۵۰۹ | ۲۸۱ | ۲۲۸ |
| لیوارجان | ۱ ۲۸۸ | ۶۲۵ | ۶۶۳ | لیوارجان | ۱ ۲۸۸ | ۶۲۵ | ۶۶۳ |
| لیوار | ۱ ۳۱۲ | ۶۷۲ | ۶۴۰ | لیوار | ۱ ۳۱۲ | ۶۷۲ | ۶۴۰ |
| محبوبه آباد | ۷۸۹ | ۳۸۹ | ۴۰۰ | محبوبه آباد | ۷۸۹ | ۳۸۹ | ۴۰۰ |
| محمید آباد | ۱۲۱ | ۶۶ | ۵۵ | محمید آباد | ۱۲۱ | ۶۶ | ۵۵ |
| مرزاده | ۴۳۹ | ۲۱۱ | ۲۲۸ | مرزاده | ۴۳۹ | ۲۱۱ | ۲۲۸ |
| مرکند | ۷۶۳ | ۳۹۸ | ۳۶۵ | مرکند | ۷۶۳ | ۳۹۸ | ۳۶۵ |
| مرکند خرابه | ۱۱۵ | ۵۱ | ۶۴ | مرکند خرابه | ۱۱۵ | ۵۱ | ۶۴ |
| مزرعه برآموش | ۴۸ | ۲۲ | ۲۶ | مزرعه برآموش | ۴۸ | ۲۲ | ۲۶ |
| مزرعه مستقل طالبگل اصغرخه | ۸۰ | ۳۸ | ۴۲ | مزرعه مستقل طالبگل اصغرخه | ۸۰ | ۳۸ | ۴۲ |
| مزرعه سیدلو | ۱۵۸ | ۷۸ | ۸۰ | مزرعه سیدلو | ۱۵۸ | ۷۸ | ۸۰ |
| منولور | ۲۵۷ | ۱۲۶ | ۱۳۱ | منولور | ۲۵۷ | ۱۲۶ | ۱۳۱ |
| ملایوسف | | | | ملایوسف | | | |
| منجان آباد | | | | منجان آباد | | | |
| موجسار | | | | موجسار | | | |
| میاب | | | | میاب | | | |
| میراب | | | | میراب | | | |
| نوجه ده درق | | | | نوجه ده درق | | | |
| نوجه ده شیخلر | | | | نوجه ده شیخلر | | | |
| نورآباد | | | | نورآباد | | | |
| نوشیروان | | | | نوشیروان | | | |
| وانلوجق | | | | وانلوجق | | | |
| ورکش | | | | ورکش | | | |
| هرزند عتیق | | | | هرزند عتیق | | | |
| هرزند جدید | | | | هرزند جدید | | | |
| هرچقان | | | | هرچقان | | | |
| یالقوز آفاج | | | | یالقوز آفاج | | | |
| یام | | | | یام | | | |
| یامچی | | | | یامچی | | | |
| یکانکهریز | | | | یکانکهریز | | | |
| یکان علیا | | | | یکان علیا | | | |
| ییکجه کرد | | | | ییکجه کرد | | | |
| ییکجه سادات | | | | ییکجه سادات | | | |

۶۴ - ۱۵۶ - ۱ - ۱

جدول شماره ۲- مشخصات برجسته نقاطیکه کمتر از پنجاه نفر جمعیت دارند در حوزه سرشماری مرند : آبانماه ۱۳۳۵ (نوامبر ۱۹۵۶)

| مشخصات برجسته ده | تعداد دهات | چند درصد مجموع دهات | مشخصات برجسته ده | تعداد دهات | چند درصد مجموع دهات |
|---|------------|---------------------|--|------------|---------------------|
| مجموع نقاط کمتر از پنجاه نفر | ۱۳۳ | | رادپور : | | |
| شورای ده | ۱۳ | ۹/۱ | دهاتیکه رادیو ندارند و یا اظهار نکرده اند | ۱۷ | ۱۲/۱ |
| مدرسه یا سایر مؤسسات فرهنگی : | | | دهاتیکه ۱ تا ۴ رادیو دارند | ۳۱ | ۲۳/۳ |
| دهاتیکه فقط مدارس دولتی دارند | ۲۸ | ۲۱/- | دهاتیکه ۵ تا ۹ رادیو دارند | ۲ | ۱/۵ |
| دهاتیکه فقط مدارس ملی دارند | ۳ | ۲/۳ | دهاتیکه ۱۰ رادیو یا بیشتر دارند | ۳ | ۲/۳ |
| دهاتیکه مدارس دولتی و ملی دارند | - | - | وضع تصرف زمین (تمام ده و یا قسمتی از ده) خالصه | ۶ | ۴/۵ |
| دهاتیکه مؤسسات فرهنگی ندارند | ۱۰۲ | ۷۶/۷ | موقوفه | ۴ | ۳/- |
| بهداری یا درمانگاه و یا سایر مؤسسات بهداشتی | ۵ | ۳/۸ | متعلق به مالکین کشاورز | ۵۴ | ۴۰/۶ |
| حمام عمومی | ۳۱ | ۲۹/۳ | متعلق به مالکین غیر کشاورز (اریایی) | ۱۲ | ۹/۱ |
| مسجد | ۱۲۷ | ۹۵/۵ | متعلق به نگاهبای غیر دولتی | - | - |

جدول شماره ۲- جمعیت بر حسب سن و جنس در حوزه سرشماری مرند : آبانماه ۱۳۳۰ (توامبر ۱۱۰۶)

| چند درصد | | تعداد | | | | سن |
|----------|----------|-------|--------|----------|----------|-----------------------------|
| مرد | مرد و زن | زن | مرد | مرد و زن | | |
| ۰۰/۰ | ۱۰۰/۰ | ۱۰۰/۰ | ۵۵ ۶۲۳ | ۵۵ ۸۱۸ | ۱۱۱ ۱۴۰۱ | کل حوزه سرشماری مرند |
| ۱۶/۵ | ۱۷/۲ | ۱۶/۱ | ۹ ۱۷۸ | ۹ ۶۱۰ | ۱۸ ۷۸۸ | کلیه سنین |
| ۲/۸ | ۲/۸ | ۲/۱ | ۱ ۳۴۶ | ۱ ۵۴۴ | ۲ ۸۹۰ | کثر از ۵ ساله |
| ۱۴/۱ | ۱۴/۸ | ۱۴/۳ | ۷ ۸۳۲ | ۸ ۰۶۶ | ۱۵ ۸۹۸ | کثر از یکساله |
| ۱۵/۰ | ۱۵/۵ | ۱۵/۳ | ۸ ۲۳۶ | ۸ ۶۷۷ | ۱۷ ۰۱۳ | ۱- ۱ ساله |
| ۸/۴ | ۱۰/۳ | ۶/۳ | ۴ ۸۳۸ | ۵ ۶۵۰ | ۱۰ ۷۸۸ | ۵- ۹ ساله |
| ۸/۴ | ۷/۱ | ۸/۲ | ۴ ۶۹۳ | ۴ ۴۱۸ | ۹ ۱۱۱ | ۱۰- ۱۴ ساله |
| ۸/۸ | ۷/۴ | ۸/۱ | ۴ ۸۹۹ | ۴ ۱۵۶ | ۹ ۰۵۵ | ۱۵- ۱۹ ساله |
| ۱۵/۵ | ۱۳/۱ | ۱۴/۳ | ۸ ۶۰۶ | ۷ ۷۴۹ | ۱۶ ۳۵۵ | ۲۰- ۲۴ ساله |
| ۹/۱ | ۹/۱ | ۹/۱ | ۵ ۳۶۳ | ۵ ۳۴۵ | ۱۰ ۷۰۸ | ۲۵- ۲۹ ساله |
| ۸/۱ | ۷/۳ | ۷/۱ | ۴ ۵۱۹ | ۴ ۲۱۵ | ۸ ۸۱۴ | ۳۰- ۳۴ ساله |
| ۵/۴ | ۶/۰ | ۵/۳ | ۳ ۰۲۰ | ۳ ۳۴۸ | ۶ ۳۶۸ | ۳۵- ۳۹ ساله |
| ۲/۱ | ۲/۳ | ۲/۱ | ۱ ۴۲۸ | ۱ ۵۰۲ | ۲ ۹۳۰ | ۴۰- ۴۴ ساله |
| ۱/۰ | ۱/۰ | ۱/۰ | ۵۱ | ۵۵۲ | ۱ ۱۱۳ | ۴۵- ۴۹ ساله |
| ۰/۳ | ۰/۴ | ۰/۳ | ۱۶ | ۲۱۴ | ۳۷۴ | ۵۰- ۵۴ ساله |
| - | - | - | ۲۲ | ۱۲ | ۳۴ | ۵۵- ۵۹ ساله |
| - | - | - | ۲۵/۱ | ۱۹/۰ | ۲۰/۵ | ۶۰- ۶۴ ساله |
| - | - | - | - | - | - | ۶۵- ۶۹ ساله |
| - | - | - | - | - | - | ۷۰- ۷۴ ساله |
| - | - | - | - | - | - | ۷۵- ۷۹ ساله |
| - | - | - | - | - | - | ۸۰- ۸۴ ساله |
| - | - | - | - | - | - | ۸۵ ساله بیابا |
| - | - | - | - | - | - | سن اظهار نشده |
| - | - | - | ۲۰/۰ | ۲۰/۰ | ۲۰/۰ | میان سنی |
| ۰۰/۰ | ۱۰۰/۰ | ۱۰۰/۰ | ۶ ۵۹۷ | ۷ ۲۲۵ | ۱۳ ۸۲۲ | شهر مرند |
| ۱۵/۰ | ۱۴/۱ | ۱۴/۱ | ۹۰ | ۱ ۰۲۲ | ۲ ۰۲۱ | کلیه سنین |
| ۲/۳ | ۲/۳ | ۲/۵ | ۱۵۴ | ۱۹۲ | ۳۴۶ | کثر از ۵ ساله |
| ۱۲/۳ | ۱۱/۱ | ۱۲/۱ | ۸۳۶ | ۸۳۹ | ۱ ۶۷۵ | کثر از یکساله |
| ۴/۱ | ۱۴/۵ | ۱۴/۵ | ۹۶ | ۱ ۰۴۷ | ۲ ۰۱۱ | ۱- ۱ ساله |
| ۱۰/۳ | ۱۱/۱ | ۱۰/۱ | ۷۰۳ | ۸۰۲ | ۱ ۵۰۰ | ۵- ۹ ساله |
| ۹/۳ | ۹/۱ | ۹/۸ | ۶۴۰ | ۷۱۳ | ۱ ۳۵۳ | ۱۰- ۱۴ ساله |
| ۸/۰ | ۱۱/۲ | ۹/۳ | ۵۲۹ | ۸۱۱ | ۱ ۳۴۰ | ۱۵- ۱۹ ساله |
| ۹/۲ | ۱۳/۱ | ۱۳/۱ | ۹۳۹ | ۹۴۱ | ۱ ۸۸۰ | ۲۰- ۲۴ ساله |
| ۰/۳ | ۹/۰ | ۹/۳ | ۶۸۲ | ۶۵۳ | ۱ ۳۳۵ | ۲۵- ۲۹ ساله |
| ۹/۰ | ۸/۵ | ۸/۸ | ۵۱۷ | ۶۱۳ | ۱ ۱۱۰ | ۳۰- ۳۴ ساله |
| ۵/۰ | ۵/۴ | ۵/۳ | ۳۳۳ | ۳۹۰ | ۷۲۳ | ۳۵- ۳۹ ساله |
| ۲/۵ | ۲/۲ | ۲/۳ | ۱۶۴ | ۱۵۹ | ۳۲۳ | ۴۰- ۴۴ ساله |
| ۰/۳ | ۰/۳ | ۰/۳ | ۴۴ | ۵۰ | ۹۴ | ۴۵- ۴۹ ساله |
| ۰/۲ | ۰/۲ | ۰/۱ | ۱۱ | ۱۵ | ۲۶ | ۵۰- ۵۴ ساله |
| - | - | - | ۱ | - | ۱ | ۵۵- ۵۹ ساله |
| - | - | - | ۲۰/۰ | ۲۰/۰ | ۲۰/۰ | ۶۰- ۶۴ ساله |
| - | - | - | - | - | - | ۶۵- ۶۹ ساله |
| - | - | - | - | - | - | ۷۰- ۷۴ ساله |
| - | - | - | - | - | - | ۷۵- ۷۹ ساله |
| - | - | - | - | - | - | ۸۰- ۸۴ ساله |
| - | - | - | - | - | - | ۸۵ ساله بیابا |
| - | - | - | - | - | - | سن اظهار نشده |
| - | - | - | ۲۰/۰ | ۲۰/۰ | ۲۰/۰ | میان سنی |
| ۰/۰ | ۱۰۰/۰ | ۱۰۰/۰ | ۴۹ ۰۲۶ | ۴۸ ۶۰۳ | ۹۷ ۶۲۹ | بقیه نقاط حوزه سرشماری مرند |
| ۱/۳ | ۱۷/۳ | ۱۷/۲ | ۸ ۱۸۸ | ۸ ۵۷۱ | ۱۶ ۷۶۷ | کلیه سنین |
| ۲/۴ | ۲/۸ | ۲/۱ | ۱ ۱۹۲ | ۱ ۳۵۲ | ۲ ۵۴۴ | کثر از ۵ ساله |
| ۴/۳ | ۱۴/۱ | ۱۴/۱ | ۶ ۶۶۶ | ۷ ۲۲۷ | ۱۴ ۸۹۳ | کثر از یکساله |
| ۵/۰ | ۱۵/۳ | ۱۵/۱ | ۷ ۳۷۲ | ۷ ۶۳۰ | ۱۵ ۰۰۲ | ۱- ۱ ساله |
| ۹/۴ | ۱۰/۱ | ۹/۵ | ۴ ۱۳۵ | ۵ ۱۴۸ | ۹ ۲۸۳ | ۵- ۹ ساله |
| ۹/۳ | ۷/۱ | ۷/۱ | ۴ ۰۵۳ | ۳ ۷۰۵ | ۷ ۷۵۸ | ۱۰- ۱۴ ساله |
| ۱/۱ | ۶/۱ | ۷/۱ | ۴ ۳۷۰ | ۳ ۳۴۵ | ۷ ۷۱۵ | ۱۵- ۱۹ ساله |
| ۱/۱ | ۱۴/۰ | ۱۴/۸ | ۷ ۶۶۷ | ۶ ۸۰۸ | ۱۴ ۴۷۵ | ۲۰- ۲۴ ساله |
| ۱/۵ | ۹/۳ | ۹/۱ | ۴ ۶۸۱ | ۴ ۶۹۲ | ۹ ۳۷۳ | ۲۵- ۲۹ ساله |
| ۱/۰ | ۷/۱ | ۷/۸ | ۳ ۹۲۲ | ۳ ۶۸۲ | ۷ ۶۰۴ | ۳۰- ۳۴ ساله |
| ۱/۵ | ۹/۱ | ۵/۸ | ۲ ۶۸۷ | ۲ ۱۵۸ | ۵ ۸۴۵ | ۳۵- ۳۹ ساله |
| ۱/۱ | ۲/۸ | ۲/۳ | ۱ ۳۶۴ | ۱ ۳۴۳ | ۲ ۶۰۷ | ۴۰- ۴۴ ساله |
| ۱/۱ | ۱/۰ | ۱/۰ | ۵۱۷ | ۵۰۲ | ۱ ۰۱۹ | ۴۵- ۴۹ ساله |
| - | - | - | ۱۴۱ | ۱۹۹ | ۳۴۸ | ۵۰- ۵۴ ساله |
| - | - | - | ۲۱ | ۱۲ | ۳۳ | ۵۵- ۵۹ ساله |
| - | - | - | ۲۰/۱ | ۱۹/۰ | ۱۹/۱ | ۶۰- ۶۴ ساله |
| - | - | - | - | - | - | ۶۵- ۶۹ ساله |
| - | - | - | - | - | - | ۷۰- ۷۴ ساله |
| - | - | - | - | - | - | ۷۵- ۷۹ ساله |
| - | - | - | - | - | - | ۸۰- ۸۴ ساله |
| - | - | - | - | - | - | ۸۵ ساله بیابا |
| - | - | - | - | - | - | سن اظهار نشده |
| - | - | - | ۲۰/۱ | ۱۹/۰ | ۱۹/۱ | میان سنی |

جدول شماره ۴ - وضع زناشویی بر حسب سن و جنس در جمعیت از ۱۵ ساله بیالای حوزه سرشماری مرند، آبانماه ۱۳۳۵ (نوامبر ۱۹۵۶)
(سن اظهار نشده نیز جزو جمع سنین از ۱۵ ساله بیالا منظور شده است)

| ازدواج نکرده | بی همسر | | دارای همسر | | جمع | سن و جنس کل حوزه سرشماری مرند |
|--------------|-------------|------------|------------|-------|-------|--|
| | در اثر طلاق | در اثر فوت | چند درصد | تعداد | | |
| ۱۱۱۶ | ۱۳۵ | ۸۱۲ | ۶۸/۱ | ۲۱۵۲۸ | ۳۱۵۹۱ | جمع از ۱۵ ساله بیالا - <u>مرد</u> |
| ۴۲۵۹ | ۲ | - | ۲/۶ | ۱۵۷ | ۴۴۱۸ | ۱۹-۱۶ ساله |
| ۲۶۴۸ | ۸ | ۵ | ۲۸/۸ | ۱۱۵ | ۴۱۵۶ | ۲۴-۲۰ ساله |
| ۱۷۴۶ | ۵۵ | ۶۳ | ۷۵/۱ | ۵۸۵ | ۷۲۴۹ | ۲۹-۲۵ ساله |
| ۱۰۰ | ۱۷ | ۴۷ | ۹۶/۱ | ۱۸۱ | ۵۳۵۰ | ۳۴-۳۰ ساله |
| ۴۰ | ۲۲ | ۱۱۰ | ۹۶/۰ | ۴۱۳ | ۴۲۱۵ | ۳۹-۳۵ ساله |
| ۱۰ | ۱۷ | ۱۹۵ | ۹۳/۴ | ۳۱۲۶ | ۳۳۴۸ | ۴۴-۴۰ ساله |
| ۴ | ۱ | ۱۹۵ | ۸۶/۲ | ۱۲۹۴ | ۱۵۰۲ | ۴۹-۴۵ ساله |
| ۲ | ۲ | ۱۲۴ | ۲۶/۸ | ۴۲۴ | ۵۵۲ | ۵۴-۵۰ ساله |
| - | ۳ | ۷۳ | ۶۴/۵ | ۱۳۸ | ۲۱۴ | ۵۹-۵۵ ساله بیالا |
| ۷ | - | - | • | • | ۱۲ | سن اظهار نشده |
| ۳۰۸۰ | ۴۳۱ | ۱۳۰۳ | ۷۰/۵ | ۲۲۴۴۹ | ۲۳۲۷۱ | جمع از ۱۵ ساله بیالا - <u>زن</u> |
| ۲۳۳۹ | ۴۳ | ۱۱ | ۴۶/۰ | ۲۳۰۰ | ۴۶۹۳ | ۱۹-۱۶ ساله |
| ۴۴۴ | ۸۰ | ۴۳ | ۸۸/۴ | ۴۳۳۲ | ۴۸۹۹ | ۲۴-۲۰ ساله |
| ۲۰۷ | ۱۳۳ | ۲۳۹ | ۹۳/۳ | ۸۰۲۷ | ۸۶۰۶ | ۲۹-۲۵ ساله |
| ۴۲ | ۸۰ | ۷۴۸ | ۸۳/۸ | ۴۴۱۳ | ۵۳۶۳ | ۳۴-۳۰ ساله |
| ۲۸ | ۵۹ | ۱۰۹۸ | ۶۲/۷ | ۲۸۳۴ | ۴۵۹۹ | ۳۹-۳۵ ساله |
| ۱۱ | ۳۰ | ۱۸۹۳ | ۳۶/۰ | ۱۰۸۶ | ۳۰۲۰ | ۴۴-۴۰ ساله |
| ۴ | ۱۲ | ۱۳۳۳ | ۱۹/۵ | ۲۷۹ | ۱۴۴۸ | ۴۹-۴۵ ساله |
| - | ۱ | ۴۹۱ | ۱۲/۳ | ۶۹ | ۵۶۱ | ۵۴-۵۰ ساله |
| ۳ | ۱ | ۱۴۲ | ۸/۸ | ۱۴ | ۱۶۰ | ۵۹-۵۵ ساله بیالا |
| ۲ | - | • | • | ۱۵ | ۲۲ | سن اظهار نشده |
| ۱۶۵۰ | ۲۹ | ۸۱ | ۵۹/۵ | ۲۵۸۵ | ۴۳۴۵ | جمع از ۱۵ ساله بیالا - <u>شهر مرند</u> |
| ۷۰۱ | - | - | ۱/۷ | ۱۲ | ۷۱۳ | ۱۹-۱۶ ساله |
| ۱۳۸ | ۱ | ۱ | ۲۱/۱ | ۱۷۱ | ۸۱۱ | ۲۴-۲۰ ساله |
| ۲۵۴ | ۱۴ | ۳ | ۷۱/۱ | ۶۷۰ | ۹۴۱ | ۲۹-۲۵ ساله |
| ۳۹ | ۶ | ۴ | ۹۲/۵ | ۶۰۴ | ۶۵۳ | ۳۴-۳۰ ساله |
| ۱۶ | ۳ | ۲۴ | ۱۳/۰ | ۵۷۰ | ۶۱۳ | ۳۹-۳۵ ساله |
| ۱ | - | - | - | - | - | ۴۴-۴۰ ساله |
| ۱ | ۳ | ۱۷ | ۹۴/۶ | ۲۶۱ | ۳۹۰ | ۴۹-۴۵ ساله |
| ۱ | ۲ | ۲۱ | ۸۴/۱ | ۱۳۵ | ۱۵۹ | ۵۴-۵۰ ساله |
| - | - | ۷ | • | ۴۳ | ۵۰ | ۵۹-۵۵ ساله |
| - | - | ۴ | • | ۱۱ | ۱۵ | ۵۹-۵۵ ساله بیالا |
| - | - | - | - | - | - | سن اظهار نشده |
| ۵۴۷ | ۸۲ | ۷۱۹ | ۶۵/۸ | ۲۵۹۲ | ۳۱۴۰ | جمع از ۱۵ ساله بیالا - <u>زن</u> |
| ۴۲۱ | ۵ | - | ۳۳/۴ | ۲۱۴ | ۶۴۰ | ۱۹-۱۶ ساله |
| ۷۵ | ۱۵ | ۱ | ۸۱/۱ | ۴۳۳ | ۵۲۹ | ۲۴-۲۰ ساله |
| ۳۹ | ۲۶ | ۲۴ | ۶۰/۵ | ۸۵۰ | ۹۷۹ | ۲۹-۲۵ ساله |
| ۵۵ | ۱۸ | ۸۹۱ | ۸۴/۶ | ۵۷۹ | ۶۸۲ | ۳۴-۳۰ ساله |
| ۵۷ | ۱۲ | ۲۰۹ | ۶۲/۵ | ۳۲۲ | ۵۹۷ | ۳۹-۳۵ ساله |
| ۵۸ | ۶ | ۲۱۵ | ۲۲/۱ | ۱۰۸ | ۳۲۳ | ۴۴-۴۰ ساله |
| - | ۲ | ۱۳۵۶ | ۱۶/۵ | ۱۲۷ | ۱۶۴ | ۴۹-۴۵ ساله |
| - | - | ۴۱ | • | ۸۳ | ۴۴ | ۵۴-۵۰ ساله |
| - | - | ۷ | • | ۱ | ۱۱ | ۵۹-۵۵ ساله بیالا |
| - | - | - | • | ۱ | ۱ | سن اظهار نشده |

بند جدول شماره ۴ - وضع زناشویی بر حسب سن و جنس در جمعیت از ۱۵ ساله بیالای حوزه سرشماری مرند - آبانماه ۱۳۳۵ (نوابهر ۱۱۵۶)
(سن اظهار نشده نیز جزء جمع سنین از ۱۵ ساله بیالا منظور شده است)

| ازدواج | بی همسر | | دارای همسر | | جمع | سن و جنس |
|--------|-------------|------------|------------|--------|--------|-------------------------------|
| | در ان تطلاق | در ان نفوت | چند درصد | تعداد | | |
| ۷۴۱۶ | ۱۰۶ | ۷۳۱ | ۶۱/۵ | ۱۸ ۹۴۳ | ۲۷ ۴۴۶ | جمع از ۱۵ ساله بیالا - سر |
| ۳۵۵۸ | ۲ | - | ۳/۶ | ۱۴۵ | ۳ ۷۰۵ | ۱۱-۱۵ ساله |
| ۲۳۱۰ | ۷ | ۱ | ۳۰/۶ | ۱۰۲۴ | ۳ ۳۴۵ | ۱۶-۲۰ ساله |
| ۱۴۱۲ | ۴۱ | ۶۰ | ۷۶/۶ | ۵ ۲۱۵ | ۶ ۸۰۸ | ۲۱-۲۵ ساله |
| ۶۱ | ۱۱ | ۴۳ | ۹۷/۵ | ۴ ۵۷۷ | ۴ ۶۹۲ | ۲۶-۳۰ ساله |
| ۲۴ | ۱۱ | ۸۶ | ۶۶/۵ | ۳ ۵۵۳ | ۳ ۶۸۲ | ۳۱-۳۵ ساله |
| ۱ | ۱۴ | ۱۷۸ | ۹۳/۲ | ۲ ۷۵۷ | ۲ ۶۵۸ | ۳۶-۴۰ ساله |
| ۳ | ۷ | ۱۷۴ | ۸۶/۳ | ۱ ۱۵۱ | ۱ ۳۴۳ | ۴۱-۴۵ ساله |
| ۲ | ۲ | ۱۱۷ | ۷۵/۱ | ۳۸۱ | ۵۰۲ | ۴۶-۵۰ ساله |
| - | ۲ | ۶۶ | ۶۳/۸ | ۱۲۷ | ۱۹۹ | ۵۱-۵۵ ساله |
| ۷ | - | - | * | ۵ | ۱۲ | ۵۶-۶۰ ساله |
| ۲۵۲۳ | ۳۵۷ | ۵ ۵۸۴ | ۷۱/۱ | ۲۰ ۸۵۷ | ۲۶ ۳۳۱ | جمع از ۱۵ ساله بیالا - نشد |
| ۱ ۹۱۸ | ۳۸ | ۱۱ | ۵۱/۵ | ۲ ۰۸۱ | ۴ ۰۵۳ | ۱۱-۱۵ ساله |
| ۳۶۹ | ۶۵ | ۳۷ | ۸۹/۲ | ۳ ۸۹۹ | ۴ ۳۷۰ | ۱۶-۲۰ ساله |
| ۱۶۸ | ۱۰۷ | ۲۱۵ | ۹۳/۶ | ۷ ۱۷۷ | ۷ ۶۶۷ | ۲۱-۲۵ ساله |
| ۳۱ | ۶۲ | ۶۶۶ | ۸۳/۶ | ۳ ۹۱۴ | ۴ ۶۸۱ | ۲۶-۳۰ ساله |
| ۲۳ | ۴۹ | ۱ ۳۸۹ | ۶۴/۴ | ۲ ۴۶۱ | ۳ ۹۲۲ | ۳۱-۳۵ ساله |
| ۷ | ۲۴ | ۱ ۶۷۸ | ۳۶/۱ | ۱۷۸ | ۲ ۶۸۷ | ۳۶-۴۰ ساله |
| ۴ | ۱۰ | ۹۹ | ۱۹/۱ | ۲۵۲ | ۱ ۶۶۴ | ۴۱-۴۵ ساله |
| - | ۱ | ۴۵۰ | ۱۲/۸ | ۶۶ | ۵۱۷ | ۴۶-۵۰ ساله |
| ۳ | ۱ | ۱۳۵ | ۱۷/۷ | ۱۰ | ۱۴۹ | ۵۱-۵۵ ساله |
| ۲ | - | * | * | ۱۴ | ۲۱ | ۵۶-۶۰ ساله |

۴ - در مواردیکه جمع کثرت از ۱۰۰ باشد چند درصد نشان داده نمیشود.

جدول شماره ۵ - وضع سواد بر حسب سن و جنس در جمعیت از ده ساله بیالای حوزه سرشماری مرند - آبانماه ۱۳۳۵ (تواجم ۱۹۵۶)
 (سن اظهارنشده نیز جز جمع سنین از ده ساله بیالا منظور نشده است)

| آنهاستیکه و سواد نشان اظهار نشده | نمیخوانند بخوانند و نویسنده | نقطه میخوانند بخوانند | میخوانند بخوانند و نویسنده (با سواد) | | | جمع کل | سن و جنس | |
|----------------------------------|-----------------------------|-----------------------|--------------------------------------|---------------------|----------|--------|----------|----------------------|
| | | | تحصیلات رسمی ندارند | تحصیلات رسمی ندارند | چند درصد | | | |
| ۱-۷ | ۱۸۰۲۹ | ۱۰۲۶ | ۱۱۲۱ | ۵۳۵۷ | ۸/۶ | ۶۴۷۸ | ۷۵۶۵۰ | جمع از ده ساله بیالا |
| ۳۰ | ۸۸۴۶ | ۷۳ | ۵۴ | ۱۷۸۵ | ۱۷/۰ | ۱۸۳۹ | ۱۰۷۸۸ | ۱۰-۱۴ ساله |
| ۱۳ | ۷۸۴۶ | ۷۳ | ۳۰ | ۱۱۴۶ | ۱۳/۹ | ۱۱۷۶ | ۶۱۶۱ | ۱۵-۱۹ ساله |
| ۵ | ۸۱۸۳ | ۹۸ | ۶۸ | ۷۰۱ | ۸/۵ | ۷۶۹ | ۹۰۵۵ | ۲۰-۲۴ ساله |
| ۱۹ | ۱۴۸۹۵ | ۲۳۴ | ۱۷۲ | ۱۰۳۵ | ۷/۴ | ۱۲۰۷ | ۱۶۳۵۵ | ۲۵-۲۹ ساله |
| ۱۲ | ۱۸۳۶ | ۱۹۲ | ۲۰۹ | ۳۵۱ | ۶/۲ | ۶۶۸ | ۱۰۷۰۸ | ۳۰-۳۴ ساله |
| ۱۴ | ۸۲۰۶ | ۱۶۵ | ۲۰۴ | ۲۲۵ | ۴/۹ | ۴۶۹ | ۸۸۱۴ | ۳۵-۳۹ ساله |
| ۴ | ۶۰۳۰ | ۱۱۲ | ۱۶۴ | ۷۸ | ۳/۸ | ۲۴۲ | ۶۳۶۸ | ۴۰-۴۴ ساله |
| ۶ | ۴۱۷۵ | ۸۹ | ۱۲۰ | ۲۷ | ۳/۳ | ۱۴۷ | ۴۴۱۷ | ۴۵-۴۹ ساله بیالا |
| ۱ | ۳۲ | - | - | ۱ | • | ۱ | ۳۴ | سن اظهارنشده |
| ۳۶ | ۳۱۰۸۰ | ۷۲۰ | ۱۰۷۹ | ۴۶۳۳ | ۱۵/۲ | ۵۷۰۲ | ۳۷۰۵۴۱ | جمع از ده ساله بیالا |
| ۱۳ | ۴۴۰۶ | ۳۳ | ۴۸ | ۱۴۵۰ | ۲۵/۲ | ۱۴۹۸ | ۵۶۵۰ | ۱۰-۱۴ ساله |
| ۵ | ۳۲۷۵ | ۲۹ | ۲۹ | ۶۸۰ | ۲۲/۸ | ۱۰۰۹ | ۴۴۱۸ | ۱۵-۱۹ ساله |
| ۲ | ۳۴۰۲ | ۶۴ | ۶۵ | ۶۶۱ | ۱۶/۵ | ۶۸۶ | ۴۱۵۶ | ۲۰-۲۴ ساله |
| ۵ | ۶۵۰۸ | ۱۷۳ | ۱۵۵ | ۹۰۸ | ۱۳/۷ | ۱۰۶۳ | ۷۷۴۹ | ۲۵-۲۹ ساله |
| ۱ | ۴۵۶۰ | ۱۳۸ | ۳۰۲ | ۲۴۳ | ۱۲/۱ | ۶۴۶ | ۵۳۴۵ | ۳۰-۳۴ ساله |
| ۶ | ۲۷۵۵ | ۱۲۰ | ۱۹۸ | ۲۱۶ | ۹/۶ | ۴۱۴ | ۴۳۹۵ | ۳۵-۳۹ ساله |
| ۴ | ۳۰۱۴ | ۹۰ | ۱۶۳ | ۷۷ | ۷/۲ | ۲۴۰ | ۳۳۴۸ | ۴۰-۴۴ ساله |
| ۱ | ۲۰۴۹ | ۷۳ | ۱۱۸ | ۲۷ | ۶/۴ | ۱۴۵ | ۲۴۶۸ | ۴۵-۴۹ ساله بیالا |
| ۱ | ۱۰ | - | - | ۱ | • | ۱ | ۱۲ | سن اظهارنشده |
| ۶۸ | ۳۶۱۴۹ | ۳۱۶ | ۴۲ | ۷۳۴ | ۲/۰ | ۷۷۶ | ۳۸۱۰۹ | جمع از ده ساله بیالا |
| ۱۷ | ۴۴۴۰ | ۴۰ | ۶ | ۲۳۵ | ۷/۰ | ۳۴۱ | ۴۸۳۸ | ۱۰-۱۴ ساله |
| ۱۱ | ۴۴۷۱ | ۴۴ | ۱ | ۱۶۶ | ۳/۶ | ۱۶۷ | ۴۶۶۳ | ۱۵-۱۹ ساله |
| ۲ | ۴۷۸۰ | ۳۴ | ۲ | ۸۰ | ۱/۷ | ۸۳ | ۴۸۶۹ | ۲۰-۲۴ ساله |
| ۱۴ | ۸۳۸۷ | ۶۱ | ۱۷ | ۱۲۷ | ۱/۷ | ۱۴۴ | ۸۶۰۶ | ۲۵-۲۹ ساله |
| ۱۱ | ۵۲۷۶ | ۵۴ | ۶ | ۱۶ | ۰/۹ | ۲۲ | ۵۳۶۳ | ۳۰-۳۴ ساله |
| ۸ | ۴۴۵۱ | ۴۵ | ۶ | ۹ | ۰/۳ | ۱۵ | ۴۵۱۹ | ۳۵-۳۹ ساله |
| - | ۲۱۹۶ | ۲۲ | ۱ | ۱ | - | ۲ | ۳۰۲۰ | ۴۰-۴۴ ساله |
| • | ۲۱۲۶ | ۱۶ | ۲ | - | - | ۲ | ۲۱۴۹ | ۴۵-۴۹ ساله بیالا |
| - | ۲۲ | - | - | - | - | - | ۲۲ | سن اظهارنشده |
| ۶۰ | ۷۳۹۱ | ۲۸۷ | ۳۲۰ | ۱۷۳۲ | ۲۱/۰ | ۲۰۵۲ | ۱۷۶۰ | جمع از ده ساله بیالا |
| ۲۰ | ۹۳۸ | ۲۴ | ۱۱ | ۵۱۲ | ۳۴/۰ | ۵۲۳ | ۱۰۰۵ | ۱۰-۱۴ ساله |
| ۷ | ۹۳۱ | ۱۶ | • | ۳۹۴ | ۲۹/۵ | ۳۹۹ | ۱۳۵۲ | ۱۵-۱۹ ساله |
| ۲ | ۱۰۵۰ | ۳۰ | ۲۷ | ۲۳۱ | ۱۹/۳ | ۲۵۸ | ۱۳۴۰ | ۲۰-۲۴ ساله |
| ۶ | ۱۳۸۸ | ۶۶ | ۶۷ | ۳۵۰ | ۲۲/۲ | ۴۱۷ | ۱۸۸۰ | ۲۵-۲۹ ساله |
| ۶ | ۱۰۴۹ | ۵۹ | ۶۴ | ۱۵۴ | ۱۶/۳ | ۲۱۸ | ۱۳۳۵ | ۳۰-۳۴ ساله |
| • | ۱۰۳۱ | ۴۹ | ۵۹ | ۶۶ | ۱۰/۲ | ۱۲۵ | ۱۲۱۰ | ۳۵-۳۹ ساله |
| ۲ | ۶۱۸ | ۳۲ | ۴۹ | ۲۲ | ۶/۸ | ۷۱ | ۷۲۳ | ۴۰-۴۴ ساله |
| ۶ | ۳۸۵ | ۱۱ | ۳۸ | ۲ | ۱/۳ | ۴۱ | ۴۴۳ | ۴۵-۴۹ ساله بیالا |
| - | ۱ | - | - | - | - | - | ۱ | سن اظهارنشده |

• - در مواردیکه جمع کمتر از ۱۰ باشد چند درصد نشان داده نمیشود.

بقیه جدول شماره ۵ - وضع سواد بر حسب سن و جنس در جمعیت از ده ساله بیالای حوزه سرشماری مرند ۱۳۳۵ (تابش ۱۹۵۶)
(سن اظهار نشده نیز جز جمع سنین از ده ساله بیالای منظور شده است)

| آنهایکه سوادت اظهار کرده اند | میتوانند بخوانند و بنویسند | نقطه میتوانند بخوانند | میتوانند بخوانند و بنویسند (با سواد) | | | جمع کل | سن و جنس |
|------------------------------|----------------------------|-----------------------|--------------------------------------|---------------------|----------|--------|----------|
| | | | تخصیلات رسمی ندارند | تخصیلات رسمی ندارند | چند درصد | | |
| ۲۴ | ۳۳۱۵ | ۱۶۴ | ۲۵۸ | ۱۳۴۶ | ۲۱/۱ | ۱۶۴۴ | ۰ ۱۴۷ |
| جمع از ده ساله بیالا | | | | | | | |
| ۱ | ۴۳۴ | ۶ | ۷ | ۳۴۶ | ۴۴/۰ | ۳۵۳ | ۸۰۲ |
| ۲ | ۳۱۶ | ۴ | ۴ | ۳۰۷ | ۴۳/۶ | ۳۱۱ | ۷۱۳ |
| ۲ | ۵۸۴ | ۱۷ | ۲۵ | ۱۸۳ | ۲۵/۶ | ۲۰۸ | ۸۱۱ |
| ۴ | ۵۶۰ | ۴۱ | ۵۶ | ۲۷۷ | ۳۵/۷ | ۲۳۶ | ۹۴۱ |
| ۱ | ۴۱۱ | ۳۶ | ۶۱ | ۱۴۴ | ۳۱/۴ | ۲۰۵ | ۶۵۳ |
| ----- | | | | | | | |
| ۳ | ۴۵۸ | ۳۱ | ۵۷ | ۶۴ | ۱۱/۷ | ۱۲۱ | ۶۱۳ |
| ۲ | ۲۴۴ | ۲۴ | ۴۸ | ۲۲ | ۱۷/۹ | ۷۰ | ۳۹۰ |
| ۱ | ۱۷۸ | ۰ | ۳۷ | ۳ | ۱۷/۹ | ۴۰ | ۲۴۴ |
| - | - | - | - | - | - | - | - |
| ۳۶ | ۴۰۷۶ | ۱۲۳ | ۲۴ | ۳۸۶ | ۸/۸ | ۴۰۸ | ۴۶۴۳ |
| جمع از ده ساله بیالا | | | | | | | |
| ۱۱ | ۵۰۴ | ۱۸ | ۴ | ۱۶۶ | ۱۴/۲ | ۱۷۰ | ۷۰۳ |
| ۵ | ۵۳۵ | ۱۲ | ۱ | ۸۷ | ۱۳/۸ | ۸۸ | ۶۴۰ |
| - | ۴۶۶ | ۱۳ | ۲ | ۴۸ | ۱/۵ | ۵۰ | ۵۲۹ |
| ۵ | ۸۲۸ | ۲۵ | ۸ | ۷۳ | ۸/۶ | ۸۱ | ۹۳۹ |
| ۸ | ۶۳۸ | ۲۳ | ۳ | ۱۰ | ۱/۱ | ۱۳ | ۶۸۲ |
| ----- | | | | | | | |
| ۱ | ۵۷۳ | ۱۸ | ۲ | ۲ | ۰/۷ | ۴ | ۵۶۷ |
| - | ۳۲۴ | ۸ | ۱ | - | ۰/۳ | ۱ | ۳۳۳ |
| ۵ | ۲۰۷ | ۳ | ۱ | - | ۰/۵ | ۱ | ۲۱۹ |
| - | ۱ | - | - | - | - | - | ۱ |
| سن اظهار نشده | | | | | | | |
| بقیه نقاط حوزه سرشماری مرند | | | | | | | |
| ۴۷ | ۶۰۶۳۸ | ۷۴۹ | ۸۰۱ | ۳۶۴۵ | ۶/۷ | ۴۴۶ | ۶۵۸۶۰ |
| جمع از ده ساله بیالا | | | | | | | |
| ۱۰ | ۷۹۰۸ | ۴۱ | ۴۳ | ۱۳۷۳ | ۱۴/۲ | ۱۳۱۶ | ۱۲۸۳ |
| ۱ | ۶۹۱۵ | ۵۷ | ۲۵ | ۷۵۲ | ۱۰/۰ | ۷۷۷ | ۷۷۵۸ |
| ۳ | ۷۱۳۳ | ۶۸ | ۴۱ | ۴۷۰ | ۶/۶ | ۵۱۱ | ۷۷۱۵ |
| ۱۰ | ۱۳۵۰۷ | ۱۶۸ | ۱۰۵ | ۶۸۵ | ۵/۵ | ۷۹۰ | ۱۴۴۷۵ |
| ۳ | ۸۷۸۷ | ۱۳۳ | ۲۴۵ | ۲۰۵ | ۴/۸ | ۴۵۰ | ۱۳۷۲۳ |
| ----- | | | | | | | |
| ۱ | ۷۱۷۵ | ۱۱۶ | ۱۴۵ | ۱۵۶ | ۴/۰ | ۳۰۴ | ۷۶۰۴ |
| ۲ | ۵۳۲۲ | ۸۰ | ۱۱۵ | ۵۶ | ۳/۰ | ۱۲۱ | ۵۶۴۵ |
| - | ۳۷۹۰ | ۷۸ | ۸۲ | ۲۴ | ۲/۷ | ۱۰۶ | ۳۹۷۴ |
| ۱ | ۳۱ | - | - | ۱ | ۰ | ۱ | ۲۳ |
| سن اظهار نشده | | | | | | | |
| مرکز | | | | | | | |
| ۱۵ | ۲۷۷۶۵ | ۵۵۶ | ۷۸۱ | ۳۲۷۷ | ۱۲/۵ | ۴۰۵۸ | ۳۲۳۹۴ |
| جمع از ده ساله بیالا | | | | | | | |
| ۴ | ۳۱۷۲ | ۲۷ | ۴۱ | ۱۱۰۴ | ۲۲/۲ | ۱۱۴۵ | ۰ ۱۴۸ |
| ۳ | ۲۱۷۹ | ۲۵ | ۲۵ | ۶۷۳ | ۱۸/۸ | ۶۹۸ | ۳۷۰۵ |
| ۱ | ۲۸۱۹ | ۴۷ | ۴۰ | ۴۳۸ | ۱۴/۳ | ۴۷۸ | ۳۳۴۵ |
| ۱ | ۵۹۴۸ | ۱۳۲ | ۶۶ | ۶۳۱ | ۱۰/۷ | ۷۲۷ | ۶۸۰۸ |
| - | ۴۱۴۹ | ۱۰۲ | ۲۴۲ | ۱۶۶ | ۹/۴ | ۴۴۱ | ۴۶۶۲ |
| ----- | | | | | | | |
| ۳ | ۳۲۱۷ | ۸۱ | ۱۴۱ | ۱۵۲ | ۸/۰ | ۲۱۳ | ۳۶۸۲ |
| ۲ | ۲۷۲۰ | ۶۶ | ۱۱۵ | ۵۵ | ۵/۷ | ۱۷۰ | ۲۹۵۸ |
| - | ۱۸۲۱ | ۶۸ | ۸۱ | ۲۴ | ۵/۱ | ۱۰۵ | ۲۰۴۴ |
| ۱ | ۱۰ | - | - | ۱ | # | ۱ | ۱۲ |
| سن اظهار نشده | | | | | | | |

- ۶ -
 ۰۰۱ ۰۰۵ ۰۰۸ ۰۰۳ - ۱۵ - ۰۰۱ - ۰۱
 جدول شماره ۶ - آخرین مدرک تحصیلی بر حسب سن و جنس درجه امتحان از ده ساله به بالا - حوزه سرشماری مردان - آبان ماه ۱۳۳۵ (نوامبر ۱۹۵۶)
 (سن اظهار نشده نیز جزء جمع سنین از ده ساله به بالا منظور شده است)

| از ۲۵ ساله به بالا | | | | | | از ۱۰ تا ۲۴ ساله | | | | جمع از ده ساله به بالا | آخرین درجه تحصیلی و جنس |
|--|------------|------------|------------|------------|-----|------------------|------------|------------|-----|------------------------|-------------------------|
| ۱۰-۱۵ ساله | ۱۶-۲۰ ساله | ۲۱-۲۵ ساله | ۲۶-۳۰ ساله | ۳۱-۳۵ ساله | جمع | ۱۰-۱۵ ساله | ۱۶-۲۰ ساله | ۲۱-۲۴ ساله | جمع | | |
| <u>کل حوزه سرشماری مردان</u> | | | | | | | | | | | |
| <u>مردان</u> | | | | | | | | | | | |
| اشخاصیکه مدرک تحصیلی رسمی ندارند و با درجه تحصیلی خود را اظهار نکرده اند | | | | | | | | | | | |
| <u>سالهای ابتدائی</u> | | | | | | | | | | | |
| ۱ | - | ۴ | ۴ | ۷ | ۱۶ | ۱۴ | ۸ | ۷۵ | ۹۷ | ۱۱۳ | سال ۱ ابتدائی |
| ۵ | ۱۸ | ۲۲ | ۲۲ | ۷۵ | ۱۳۷ | ۲۳ | ۲۸ | ۷۶۱ | ۸۱۲ | ۴۸۶ | سال ۲ ابتدائی |
| ۳ | ۱۱ | ۲۱ | ۲۴ | ۸۲ | ۱۴۱ | ۳۴ | ۶۸ | ۳۸۴ | ۴۸۲ | ۶۲۷ | سال ۳ ابتدائی |
| ۱۰ | ۱۴ | ۳۷ | ۶۳ | ۱۷۹ | ۳۰۳ | ۶۱ | ۲۱۸ | ۱۷۴ | ۷۸۳ | ۱۰۸۶ | سال ۴ ابتدائی |
| ۲ | ۶ | ۱۸ | ۴۱ | ۱۲۵ | ۱۶۷ | ۸۲ | ۱۷۹ | ۳۴۹ | ۶۰۱ | ۷۹۸ | سال ۵ ابتدائی |
| ۶ | ۲۵ | ۸۰ | ۱۳۷ | ۴۰۵ | ۶۵۲ | ۱۳۳ | ۳۱۸ | ۱۸۲ | ۷۳۳ | ۱۳۷۷ | سال ۶ ابتدائی |
| <u>سالهای متوسطه</u> | | | | | | | | | | | |
| - | ۱ | ۲ | ۴ | ۱۸ | ۲۵ | ۲۷ | ۱۱۱ | ۵۴ | ۱۹۲ | ۲۱۷ | سال ۱ متوسطه |
| - | ۱ | ۲ | ۸ | ۲۱ | ۳۲ | ۳۵ | ۹۰ | ۱۴ | ۱۳۹ | ۱۷۱ | سال ۲ متوسطه |
| - | ۱ | ۱۶ | ۲۷ | ۵۰ | ۹۴ | ۶۱ | ۷۵ | ۲ | ۱۴۶ | ۲۴۰ | سال ۳ متوسطه |
| - | - | ۲ | ۱ | ۶ | ۱۰ | ۲۸ | ۳۱ | - | ۵۹ | ۶۶ | سال ۴ متوسطه |
| - | - | - | ۸ | ۴۰ | ۴۸ | ۵۰ | ۱۸ | - | ۶۸ | ۱۱۶ | سال ۵ متوسطه |
| - | - | ۲ | ۲ | ۷ | ۱۱ | ۱۲ | ۱ | - | ۱۳ | ۲۴ | سال ۶ متوسطه |
| <u>سالهای دانشگاه</u> | | | | | | | | | | | |
| - | - | ۱ | - | - | ۱ | - | - | - | - | ۱ | سال ۱ دانشگاه |
| - | - | - | - | - | - | - | - | - | - | - | سال ۲ دانشگاه |
| - | - | ۳ | ۲ | ۱۶ | ۲۱ | ۱ | - | - | ۱ | ۲۲ | سال ۳ دانشگاه |
| - | - | - | - | ۱ | ۱ | - | - | - | - | ۱ | سال ۴ دانشگاه و بیشتر |
| <u>مرد</u> | | | | | | | | | | | |
| اشخاصیکه مدرک تحصیلی رسمی ندارند و با درجه تحصیلی خود را اظهار نکرده اند | | | | | | | | | | | |
| <u>سالهای ابتدائی</u> | | | | | | | | | | | |
| ۱ | - | ۴ | ۴ | ۷ | ۱۶ | ۱۴ | ۸ | ۶۸ | ۹۰ | ۱۰۶ | سال ۱ ابتدائی |
| ۵ | ۱۷ | ۲۱ | ۲۲ | ۶۶ | ۱۵۲ | ۳۰ | ۲۴ | ۲۲۳ | ۲۷۷ | ۴۲۹ | سال ۲ ابتدائی |
| ۳ | ۱۱ | ۲۱ | ۲۴ | ۷۱ | ۱۳۰ | ۲۱ | ۵۹ | ۳۰۶ | ۳۹۹ | ۵۲۹ | سال ۳ ابتدائی |
| ۱۰ | ۱۴ | ۳۵ | ۵۹ | ۱۵۷ | ۲۷۵ | ۸۰ | ۱۷۵ | ۳۷۸ | ۶۳۳ | ۹۰۸ | سال ۴ ابتدائی |
| ۲ | ۶ | ۱۸ | ۴۴ | ۱۱۵ | ۱۸۵ | ۷۲ | ۱۵۲ | ۱۷۴ | ۴۹۸ | ۶۸۳ | سال ۵ ابتدائی |
| ۶ | ۲۵ | ۷۸ | ۱۳۰ | ۳۴۰ | ۵۷۹ | ۱۸۹ | ۲۶۵ | ۱۴۱ | ۵۹۵ | ۱۱۷۵ | سال ۶ ابتدائی |
| <u>سالهای متوسطه</u> | | | | | | | | | | | |
| - | ۱ | ۲ | ۴ | ۱۷ | ۲۴ | ۲۵ | ۱۰۲ | ۴۳ | ۱۷۰ | ۱۹۴ | سال ۱ متوسطه |
| - | ۱ | ۲ | ۶ | ۱۹ | ۲۸ | ۳۲ | ۷۶ | ۱۲ | ۱۳۳ | ۱۵۱ | سال ۲ متوسطه |
| - | ۱ | ۱۶ | ۲۷ | ۴۲ | ۸۷ | ۵۹ | ۶۸ | ۲ | ۱۳۹ | ۲۱۶ | سال ۳ متوسطه |
| - | - | ۲ | ۱ | ۶ | ۱۰ | ۲۸ | ۳۱ | - | ۵۷ | ۶۷ | سال ۴ متوسطه |
| - | - | - | ۸ | ۳۸ | ۴۶ | ۴۸ | ۱۷ | - | ۶۵ | ۱۱۱ | سال ۵ متوسطه |
| - | - | ۲ | ۲ | ۶ | ۱۰ | ۱۲ | ۱ | - | ۱۳ | ۲۲ | سال ۶ متوسطه |
| <u>سالهای دانشگاه</u> | | | | | | | | | | | |
| - | - | - | - | - | - | - | - | - | - | - | سال ۱ دانشگاه |
| - | - | ۱ | - | - | ۱ | - | - | - | - | ۱ | سال ۲ دانشگاه |
| - | - | ۳ | ۲ | ۱۶ | ۲۱ | - | - | - | - | ۲۱ | سال ۳ دانشگاه |
| - | - | - | - | ۱ | ۱ | - | - | - | - | ۱ | سال ۴ دانشگاه و بیشتر |

بقيه جدول شماره ۶- آخرین مدرک تحصیلی بر حسب سن و جنس و جمعیت از ده ساله بیالای حوزه سرشماری مردان آبانماه ۱۳۲۵ (نوامبر ۱۹۵۶)
(سن اظهارکننده نیز جز جمع سنین از ده ساله بیالا منظور شده است)

| سن اظهارکننده | از ۲۵ ساله بیالا | | | | | | از ۱۰ تا ۲۴ ساله | | | جمع از ده ساله بیالا | نوعین درجه تحصیلی و جنس کل حوزه سرشماری مردان | |
|---------------|------------------|------------|------------|------------|------------|-------|------------------|------------|------------|----------------------|---|---|
| | ۱۰-۱۵ ساله بیالا | ۱۶-۲۰ ساله | ۲۱-۲۵ ساله | ۲۶-۳۰ ساله | ۳۱-۳۵ ساله | جمع | ۱۰-۱۵ ساله | ۱۶-۲۰ ساله | ۲۱-۲۵ ساله | | | |
| ۲۲ | ۲۱۴۹ | ۳۰۱۹ | ۴۰۱۱ | ۵۳۴۷ | ۸۱۷۹ | ۲۳۰۰۰ | ۴۸۱۶ | ۴۵۲۷ | ۶۰۰۲ | ۱۳۸۴۹ | ۲۷۳۲۱ | عینکه مدرک تحصیلی رسمی از و یا درجه تحصیلی خود را بازنگریده اند |
| - | - | - | - | - | - | - | - | - | ۷ | ۷ | ۷ | ای ابتدائی |
| - | - | ۱ | ۴ | ۱ | ۶ | ۱۲ | ۳ | ۴ | ۲۸ | ۴۵ | ۵۷ | سال ۱ ابتدائی |
| - | - | - | - | - | ۱۱ | ۱۱ | ۲ | ۶ | ۲۵ | ۸۷ | ۹۸ | سال ۲ ابتدائی |
| - | - | - | ۲ | ۴ | ۲۲ | ۲۸ | ۱۱ | ۴۳ | ۱۶ | ۱۰۰ | ۱۷۸ | سال ۳ ابتدائی |
| - | - | - | - | ۲ | ۱۰ | ۱۲ | ۱۱ | ۲۷ | ۶۵ | ۱۰۲ | ۱۱۵ | سال ۴ ابتدائی |
| - | - | - | ۲ | ۷ | ۶۵ | ۷۴ | ۲۴ | ۵۲ | ۴۱ | ۱۲۸ | ۲۰۲ | سال ۵ ابتدائی |
| - | - | - | - | - | - | - | - | - | - | - | - | سال ۶ ابتدائی |
| - | - | - | - | - | - | - | - | - | - | - | - | نهای متوسطه |
| - | - | - | - | - | ۱ | ۱ | ۲ | ۶ | ۱۱ | ۲۲ | ۲۳ | سال ۱ متوسطه |
| - | - | - | - | ۲ | ۲ | ۴ | ۲ | ۱۱ | ۲ | ۱۶ | ۲۰ | سال ۲ متوسطه |
| - | - | - | - | - | ۷ | ۷ | ۱۰ | ۷ | - | ۱۷ | ۲۴ | سال ۳ متوسطه |
| - | - | - | - | - | - | - | - | - | ۲ | ۲ | ۲ | سال ۴ متوسطه |
| - | - | - | - | - | ۲ | ۲ | ۲ | ۱ | - | ۳ | ۵ | سال ۵ متوسطه |
| - | - | - | - | - | ۱ | ۱ | - | - | - | - | ۱ | سال ۶ متوسطه |
| - | - | - | - | - | - | - | - | - | - | - | - | نهای دانشگاه |
| - | - | - | - | - | - | - | - | - | - | - | - | سال ۱ دانشگاه |
| - | - | - | - | - | - | - | - | - | - | - | - | سال ۲ دانشگاه |
| - | - | - | - | - | - | - | ۱ | - | - | ۱ | ۱ | سال ۳ دانشگاه |
| - | - | - | - | - | - | - | - | - | - | - | - | سال ۴ دانشگاه و بیشتر |
| ۱ | ۴۴۰ | ۷۰۲ | ۱۱۴۶ | ۱۱۸۹ | ۱۵۳۳ | ۵۰۰۲ | ۱۱۰۹ | ۹۶۰ | ۱۹۲ | ۳۰۶۲ | ۸۰۶۵ | عینکه مدرک تحصیلی رسمی از و یا درجه تحصیلی خود را بازنگریده اند |
| - | - | - | - | - | - | - | - | - | - | - | - | نهای ابتدائی |
| - | - | - | ۱ | ۱ | ۲ | ۴ | ۲ | ۱ | ۳۴ | ۱۷ | ۲۱ | سال ۱ ابتدائی |
| - | ۱ | ۹ | ۷ | ۱۲ | ۲۸ | ۵۷ | ۳ | ۱۱ | ۵۷ | ۷۷ | ۱۳۴ | سال ۲ ابتدائی |
| - | - | ۱ | ۶ | ۹ | ۱۳ | ۲۶ | ۲ | ۱۵ | ۸۲ | ۱۰۸ | ۱۲۷ | سال ۳ ابتدائی |
| - | ۳ | ۱ | ۹ | ۱۵ | ۳۸ | ۶۴ | ۲۱ | ۳۹ | ۱۳۰ | ۱۹۰ | ۲۵۴ | سال ۴ ابتدائی |
| - | - | ۱ | ۱ | ۱۱ | ۲۹ | ۴۲ | ۲۷ | ۵۱ | ۱۰۹ | ۱۸۷ | ۲۱۹ | سال ۵ ابتدائی |
| - | ۱ | ۷ | ۳۴ | ۷۳ | ۱۵۴ | ۲۱۷ | ۷۵ | ۱۲۳ | ۷۲ | ۲۷۱ | ۵۳۸ | سال ۶ ابتدائی |
| - | - | - | - | - | - | - | - | - | - | - | - | نهای متوسطه |
| - | - | ۱ | - | ۲ | ۹ | ۱۲ | ۱۴ | ۴۰ | ۳۲ | ۸۶ | ۹۸ | سال ۱ متوسطه |
| - | - | - | - | ۴ | ۹ | ۱۳ | ۱۵ | ۴۴ | ۶ | ۶۸ | ۸۱ | سال ۲ متوسطه |
| - | - | ۱ | ۷ | ۲۰ | ۲۴ | ۵۲ | ۲۶ | ۳۶ | ۱ | ۶۶ | ۱۱۸ | سال ۳ متوسطه |
| - | - | - | ۱ | ۱ | ۲ | ۴ | ۱۹ | ۱۸ | - | ۳۷ | ۴۱ | سال ۴ متوسطه |
| - | - | - | - | ۴ | ۲۲ | ۲۶ | ۱۳ | ۱۲ | - | ۳۵ | ۵۱ | سال ۵ متوسطه |
| - | - | - | - | - | ۴ | ۴ | ۴ | - | - | ۴ | ۸ | سال ۶ متوسطه |
| - | - | - | - | - | - | - | - | - | - | - | - | نهای دانشگاه |
| - | - | - | - | - | - | - | - | - | - | - | - | سال ۱ دانشگاه |
| - | - | - | - | - | - | - | - | - | - | - | - | سال ۲ دانشگاه |
| - | - | - | - | ۲ | ۱۲ | ۱۴ | - | - | - | ۱۴ | ۱۴ | سال ۳ دانشگاه |
| - | - | - | - | - | ۱ | ۱ | - | - | - | - | ۱ | سال ۴ دانشگاه و بیشتر |

بقیه جدول شماره ۶- آخرین مدرک تحصیلی بر حسب سن و جنس در جمعیت از ده ساله بیالای حوزه سرشماری مرد - آبانماه ۱۳۳۰ (نوامبر ۱۹۵۶)
(سن اظهار نشده نیز جز جمع سنین از ده ساله بیالا منظور شده است)

| سن اظهار شده | از ۲۵ ساله بیالا | | | | | | از ۱۰ تا ۲۴ ساله | | | | جمع از ده ساله بیالا | آخرین درجه تحصیلی و جنس |
|--------------|------------------|------------|------------|------------|------------|-------|------------------|------------|------------|-------|----------------------|--|
| | ۱۰-۱۵ ساله بیالا | ۱۶-۲۰ ساله | ۲۱-۲۵ ساله | ۲۶-۳۰ ساله | ۳۱-۳۵ ساله | جمع | ۱۰-۱۵ ساله | ۱۶-۲۰ ساله | ۲۱-۲۴ ساله | جمع | | |
| | | | | | | | | | | | | بینه نقاط حوزه سرشماری مرد |
| | | | | | | | | | | | | مرد و زن |
| | | | | | | | | | | | | فناوری که مدرک تحصیلی رسمی دارند و یا درجه تحصیلی خود را بازنگریده اند |
| ۲۲ | ۳۹۰۰ | ۵۵۸۱ | ۷۴۴۶ | ۹۱۶۸ | ۱۳۷۱۰ | ۳۹۹۴۲ | ۷۲۴۶ | ۷۰۰۶ | ۸۰۱۰ | ۲۲۲۶۲ | ۲۲۲۶۲ | لهای ابتدائی |
| | | | | | | | | | | | | سال ۱ ابتدائی |
| | ۱ | - | ۳ | ۳ | ۵ | ۱۲ | ۱۲ | ۷ | ۶۱ | ۸۰ | ۹۲ | |
| | ۴ | ۶ | ۲۶ | ۲۱ | ۴۷ | ۱۰۷ | ۱۴ | ۱۷ | ۲۰۴ | ۲۴۵ | ۳۵۲ | |
| | ۲ | ۱۰ | ۱۵ | ۱۵ | ۲۹ | ۱۱۲ | ۲۸ | ۵۳ | ۲۶۷ | ۳۷۸ | ۴۹۰ | |
| | ۹ | ۱۲ | ۲۸ | ۴۸ | ۱۴۱ | ۲۳۱ | ۷۰ | ۱۷۹ | ۳۴۴ | ۵۱۳ | ۸۲۲ | |
| | ۲ | ۵ | ۱۷ | ۳۵ | ۹۶ | ۱۵۵ | ۵۶ | ۱۲۸ | ۲۳۰ | ۴۱۴ | ۵۶۹ | |
| ۱ | ۵ | ۱۸ | ۴۸ | ۶۴ | ۲۵۱ | ۳۸۶ | ۱۴۸ | ۱۶۵ | ۱۰۹ | ۴۵۲ | ۸۲۹ | |
| | | | | | | | | | | | | لهای متوسطه |
| | | | | | | | | | | | | سال ۱ متوسطه |
| | | | ۲ | ۲ | ۱ | ۱۳ | ۱۳ | ۷۱ | ۲۲ | ۱۰۶ | ۱۱۹ | |
| | | | ۱ | ۴ | ۱۲ | ۱۹ | ۲۰ | ۴۶ | ۵ | ۷۱ | ۹۰ | |
| | | | ۱ | ۷ | ۲۶ | ۴۲ | ۴۴ | ۳۶ | ۱ | ۸۰ | ۱۲۲ | |
| | | | ۲ | - | ۴ | ۶ | ۱ | ۱۳ | - | ۲۲ | ۲۸ | |
| | | | - | ۴ | ۱۸ | ۲۲ | ۳۷ | ۶ | - | ۴۲ | ۶۵ | |
| | | | ۲ | ۲ | ۳ | ۷ | ۸ | ۱ | - | ۱ | ۱۶ | |
| | | | | | | | | | | | | لهای دانشکده |
| | | | | | | | | | | | | سال ۱ دانشکده |
| | | | | | | | | | | | | سال ۲ دانشکده |
| | | | | | | | | | | | | سال ۳ دانشکده |
| | | | | | | | | | | | | سال ۴ دانشکده و بیشتر |
| | | | | | | | | | | | | مرد |
| | | | | | | | | | | | | فناوری که مدرک تحصیلی رسمی دارند و یا درجه تحصیلی خود را بازنگریده اند |
| ۱۱ | ۲۰۲۰ | ۲۹۰۳ | ۳۵۳۰ | ۴۴۹۳ | ۶۱۷۷ | ۱۹۱۲۳ | ۲۹۰۸ | ۳۰۳۲ | ۴۰۴۴ | ۹۹۸۴ | ۲۹۱۱۸ | لهای ابتدائی |
| | | | | | | | | | | | | سال ۱ ابتدائی |
| | ۱ | - | ۳ | ۳ | ۵ | ۱۲ | ۱۲ | ۷ | ۵۸ | ۷۷ | ۸۹ | |
| | ۴ | ۸ | ۲۴ | ۲۰ | ۴۳ | ۹۹ | ۲۲ | ۱۵ | ۱۸۴ | ۲۲۱ | ۳۲۰ | |
| | ۲ | ۱۰ | ۱۵ | ۱۵ | ۲۱ | ۱۰۴ | ۲۶ | ۴۸ | ۲۵۰ | ۳۲۴ | ۴۲۸ | |
| | ۹ | ۱۲ | ۲۶ | ۴۷ | ۱۳۲ | ۲۲۷ | ۶۶ | ۱۴۵ | ۲۸۶ | ۴۹۷ | ۷۲۴ | |
| | ۲ | ۵ | ۱۷ | ۳۴ | ۸۹ | ۱۴۷ | ۵۰ | ۱۱۵ | ۲۰۵ | ۳۷۰ | ۵۱۷ | |
| ۱ | ۵ | ۱۸ | ۴۶ | ۶۲ | ۲۳۰ | ۳۶۱ | ۱۴۰ | ۱۷۷ | ۹۵ | ۴۱۲ | ۷۷۴ | |
| | | | | | | | | | | | | لهای متوسطه |
| | | | | | | | | | | | | ال ۱ متوسطه |
| | | | ۲ | ۲ | ۱ | ۱۳ | ۱۳ | ۶۱ | ۲۰ | ۱۰۲ | ۱۱۵ | |
| | | | ۱ | ۳ | ۱۱ | ۱۷ | ۱۹ | ۴۵ | ۵ | ۶۱ | ۸۶ | |
| | | | ۱ | ۷ | ۲۲ | ۳۸ | ۳۷ | ۳۵ | ۱ | ۷۳ | ۱۱۱ | |
| | | | ۲ | - | ۴ | ۶ | ۶ | ۱۱ | - | ۲۰ | ۲۶ | |
| | | | - | ۴ | ۱۸ | ۲۲ | ۳۵ | ۵ | - | ۴۰ | ۶۶ | |
| | | | ۲ | ۲ | ۳ | ۷ | ۸ | ۱ | - | ۱ | ۱۶ | |
| | | | | | | | | | | | | لهای دانشکده |
| | | | | | | | | | | | | سال ۱ دانشکده |
| | | | | | | | | | | | | سال ۲ دانشکده |
| | | | | | | | | | | | | سال ۳ دانشکده |
| | | | | | | | | | | | | سال ۴ دانشکده و بیشتر |

بقیه جدول شماره ۶- آخرین مدرک تحصیلی برحسب سن و جنس در جمعیت از ده ساله بیلای حوزه سرشماری مرند آبانماه ۱۳۳۵ (تواخیر ۱۱۵۶)
(سن اظهار نشده نیز جزء جمع سنین ازده ساله بیلا منظور شده است)

| از ۲۵ ساله بیلا | | | | | | از ۱۰ تا ۲۴ ساله | | | | جمع ازده ساله بیلا | آخرین درجه تحصیلی و جنس |
|-----------------|------------|------------|------------|------------|-------|------------------|------------|------------|-------|--------------------|---|
| ۱۰-۱۵ ساله بیلا | ۱۴-۲۰ ساله | ۱۵-۲۰ ساله | ۲۱-۲۵ ساله | ۲۶-۳۰ ساله | جمع | ۱۰-۱۵ ساله | ۱۶-۲۰ ساله | ۲۱-۲۴ ساله | جمع | | |
| ۱۹۳۰ | ۲۱۸۶ | ۲۱۱۶ | ۴۶۷۵ | ۷۶۱۲ | ۲۰۸۲۰ | ۴۳۳۸ | ۲۹۷۴ | ۳۱۶۶ | ۱۲۲۷۸ | ۲۳۱۱۹ | بقیه نقاط حوزه سرشماری مرند زن اشخاصیکه مدرک تحصیلی رسمی ندارند و یا درجه تحصیلی خود را اظهار نکرده اند |
| - | - | - | - | - | - | - | - | - | - | - | سالهای ابتدائی |
| - | - | - | - | - | - | - | - | - | - | - | سال ۱ ابتدائی |
| - | ۱ | ۲ | ۱ | ۴ | ۸ | ۲ | ۲ | ۲۰ | ۲۴ | ۳۲ | سال ۲ ابتدائی |
| - | - | - | - | ۸ | ۸ | ۲ | ۵ | ۴۷ | ۵۴ | ۶۲ | سال ۳ ابتدائی |
| - | - | ۲ | ۱ | ۶ | ۱۲ | ۴ | ۳۴ | ۵۸ | ۶۶ | ۱۰۸ | سال ۴ ابتدائی |
| - | - | - | ۱ | ۷ | ۸ | ۶ | ۱۳ | ۲۵ | ۳۴ | ۵۲ | سال ۵ ابتدائی |
| - | - | ۲ | ۲ | ۲۱ | ۲۵ | ۸ | ۱۸ | ۱۴ | ۴۰ | ۶۵ | سال ۶ ابتدائی |
| - | - | - | - | - | - | - | - | - | - | - | سالهای متوسطه |
| - | - | - | - | - | - | - | ۲ | ۲ | ۴ | ۴ | سال ۱ متوسطه |
| - | - | - | ۱ | ۱ | ۲ | ۱ | ۱ | - | ۲ | ۴ | سال ۲ متوسطه |
| - | - | - | - | ۴ | ۴ | ۶ | ۱ | - | ۷ | ۱۱ | سال ۳ متوسطه |
| - | - | - | - | - | - | - | ۲ | - | ۲ | ۴ | سال ۴ متوسطه |
| - | - | - | - | - | - | ۲ | ۱ | - | ۳ | ۴ | سال ۵ متوسطه |
| - | - | - | - | - | - | - | - | - | - | - | سال ۶ متوسطه |
| - | - | - | - | - | - | - | - | - | - | - | سالهای دانشگاه |
| - | - | - | - | - | - | - | - | - | - | - | سال ۱ دانشگاه |
| - | - | - | - | - | - | - | - | - | - | - | سال ۲ دانشگاه |
| - | - | - | - | ۱ | ۱ | - | - | - | ۱ | ۱ | سال ۳ دانشگاه |
| - | - | - | - | - | - | - | - | - | - | - | سال ۴ دانشگاه و بیشتر |

جدول شماره ۷- وضع تکاملیت برحسب جنس در حوزه سرشماری مرند آبانماه ۱۳۳۵ (تواخیر ۱۱۵۶)
مرد ۱۸ ۵۳ ۶۴ ۵۱ ۱۰ ۱۰ ۱۰

| جنس | جمع | مسلمان | سیحی | یهودی | زرتشتی | سایر مذاهب |
|------------------------------------|---------|---------|------|-------|--------|------------|
| کل حوزه سرشماری مرند | | | | | | |
| مرد وزن | ۱۱۱ ۴۵۱ | ۱۱۱ ۲۲۷ | ۶ | ۴ | - | ۶۰ |
| مرد | ۵۵ ۸۲۸ | ۵۵ ۷۲۰ | ۵ | ۳ | - | ۲۱ |
| زن | ۵۵ ۶۲۳ | ۵۵ ۵۱۷ | ۱ | ۱ | - | ۳۱ |
| شهر مرند | | | | | | |
| مرد وزن | ۱۳ ۸۲۲ | ۱۳ ۷۸۳ | ۲ | - | - | ۱۷ |
| مرد | ۷ ۲۲۵ | ۷ ۲۱۵ | ۱ | - | - | ۸ |
| زن | ۶ ۵۱۷ | ۶ ۵۷۸ | ۱ | - | - | ۱ |
| بقیه نقاط حوزه سرشماری مرند | | | | | | |
| مرد وزن | ۹۷ ۶۲۹ | ۹۷ ۴۵۴ | ۴ | ۴ | - | ۴۳ |
| مرد | ۴۸ ۶۰۳ | ۴۸ ۵۱۵ | ۴ | ۲ | - | ۲۱ |
| زن | ۴۹ ۰۲۶ | ۴۸ ۱۲۹ | - | ۱ | - | ۲۲ |

جدول شماره ۸ - توزیع جمعیت مقيم حوزه سرشماری مرند بيشكك شهرستان ياكشور محل تولد آبانماه ۱۳۳۰ نوامبر ۱۳۳۰

| شهرستان ياكشور محل تولد | تعداد | چند درصد | شهرستان ياكشور محل تولد | تعداد | چند درصد | شهرستان ياكشور محل تولد | تعداد | چند درصد |
|--|---------|----------|---------------------------|-------|----------|---------------------------|-------|----------|
| كل جمعيت حوزه سرشماری | ۱۱۱ ۴۵۱ | ۱۰۰ / ۰ | خوي * | - | - | خوي * | - | - |
| متولدين در اين حوزه سرشماری | ۱۰۹ ۰۱۶ | ۹۷ / ۸ | داراب | - | - | داراب | - | - |
| متولدين در ساير شهرستانها | ۲ ۲۳۱ | ۲ / ۱ | دامغان | ۵ | ۰ / ۸ | دامغان | ۵ | ۰ / ۸ |
| متولدين در كشورهاي خارجي | ۸۳ | ۰ / ۱ | درگر | - | - | درگر | - | - |
| محل تولد اظهار نشده | ۲۱ | - | دزفول | - | - | دزفول | - | - |
| جمع متولدين در شهرستانهاي مجاور | ۱ ۶۵۶ | ۱۰۰ / ۰ | دشت گرگان (گند كارس) | - | - | دشت گرگان (گند كارس) | - | - |
| ارستان | ۶۶۳ | ۲۸ / ۰ | دشت ميشان (سوسنگرد) | - | - | دشت ميشان (سوسنگرد) | - | - |
| تبريز | ۱۹۹ | ۶۰ / ۳ | دشتي و دشتستان | - | - | دشتي و دشتستان | - | - |
| خوي | ۱۴۹ | ۱ / ۰ | داموند | ۲ | ۰ / ۳ | داموند | ۲ | ۰ / ۳ |
| ماكو | ۴۵ | ۲ / ۷ | معلات | ۳ | ۰ / ۵ | معلات | ۳ | ۰ / ۵ |
| جمع متولدين در شهرستانهاي غير مجاور | ۶۷۵ | ۱۰۰ / ۰ | مرانده | ۶۱ | ۹ / ۰ | مرانده | ۶۱ | ۹ / ۰ |
| آبادان | - | - | مرند | ۷۰ | ۱۰ / ۸ | مرند | ۷۰ | ۱۰ / ۸ |
| آباديه | - | - | مسجد سليمان | - | - | مسجد سليمان | - | - |
| اهل | ۵ | ۰ / ۸ | مشكين شهر | ۱۸ | ۲ / ۷ | مشكين شهر | ۱۸ | ۲ / ۷ |
| اراك | ۹ | ۱ / ۳ | منهبد | ۶ | ۰ / ۸ | منهبد | ۶ | ۰ / ۸ |
| اردبيل | ۳۹ | ۰ / ۸ | ملاير | ۱ | ۰ / ۱ | ملاير | ۱ | ۰ / ۱ |
| اردستان | - | - | مهايان | ۷۲ | ۱۰ / ۷ | مهايان | ۷۲ | ۱۰ / ۷ |
| ارستان (اهل) * | - | - | ميانه | ۴ | ۰ / ۸ | ميانه | ۴ | ۰ / ۸ |
| اصفهان | ۶ | ۱ / ۳ | چناب | ۱ | ۰ / ۱ | چناب | ۱ | ۰ / ۱ |
| اليزود | - | - | سبزوار | - | - | سبزوار | - | - |
| اهواز | ۴ | ۰ / ۶ | سبزواران (جبرفت) | - | - | سبزواران (جبرفت) | - | - |
| ابراشهر | - | - | سراب | ۲۱ | ۲ / ۱ | سراب | ۲۱ | ۲ / ۱ |
| ايلام | - | - | سراوان | - | - | سراوان | - | - |
| بايل | ۳ | ۰ / ۵ | سفر | ۲ | ۰ / ۳ | سفر | ۲ | ۰ / ۳ |
| بانت | - | - | ستان | ۲ | ۰ / ۳ | ستان | ۲ | ۰ / ۳ |
| بجنورد | - | - | سندج | ۱۳۸ | ۲۰ / ۸ | سندج | ۱۳۸ | ۲۰ / ۸ |
| بروجرد | - | - | سيرجان | - | - | سيرجان | - | - |
| چ | - | - | شادگان | - | - | شادگان | - | - |
| بندر ريهلوي * | ۱ | ۰ / ۱ | شاه آباد غرب | - | - | شاه آباد غرب | - | - |
| بندر عباس | - | - | شاهرود | ۱ | ۰ / ۱ | شاهرود | ۱ | ۰ / ۱ |
| بندر لنگه | - | - | شاهي | ۱۰ | ۱ / ۵ | شاهي | ۱۰ | ۱ / ۵ |
| بوشهر | ۱ | ۰ / ۱ | شاهيندژ | - | - | شاهيندژ | - | - |
| بهبهان | - | - | شوشتر | - | - | شوشتر | - | - |
| بهبهر | ۱ | ۰ / ۱ | شهرضا | ۲ | ۰ / ۳ | شهرضا | ۲ | ۰ / ۳ |
| بيرجند | - | - | شهمسار | - | - | شهمسار | - | - |
| تبريز * | - | - | شهرزاد | ۱ | ۰ / ۱ | شهرزاد | ۱ | ۰ / ۱ |
| تربت جام | - | - | طبرستان | - | - | طبرستان | - | - |
| تربت حديريه | - | - | طوالش (خمسه) | - | - | طوالش (خمسه) | - | - |
| توسرگان | ۱ | ۰ / ۱ | فردوس | - | - | فردوس | - | - |
| شیران | ۷۰ | ۱۰ / ۸ | فردن | ۱ | ۰ / ۱ | فردن | ۱ | ۰ / ۱ |
| چابك | - | - | كاس | - | - | كاس | - | - |
| مهم | - | - | فونيات | ۱ | ۰ / ۱ | فونيات | ۱ | ۰ / ۱ |
| بايهار | - | - | غبروزآباد | - | - | غبروزآباد | - | - |
| چهارمحال (شهرگرد) | - | - | قائن | - | - | قائن | - | - |
| نوع آباد | ۲ | ۰ / ۳ | قروه | - | - | قروه | - | - |
| رشتهر | ۱ | ۰ / ۱ | قزوين | ۸ | ۱ / ۶ | قزوين | ۸ | ۱ / ۶ |
| لنجان | ۶ | ۰ / ۸ | قصر شيرين | ۴ | ۰ / ۶ | قصر شيرين | ۴ | ۰ / ۶ |
| ارگام اين شهرستان جز * | - | - | قم | - | - | قم | - | - |
| ارگام اين شهرستان جز * | - | - | فوجان | - | - | فوجان | - | - |
| در موارد يكه جمع كمتراز ۱۰ باشد چند درصد نشان داده است * | - | - | كانون | - | - | كانون | - | - |
| | - | - | كاشان | ۱ | ۰ / ۱ | كاشان | ۱ | ۰ / ۱ |
| | - | - | كاشمر | ۱ | ۰ / ۱ | كاشمر | ۱ | ۰ / ۱ |
| | - | - | كج | - | - | كج | - | - |
| | - | - | كرمان | ۲ | ۰ / ۳ | كرمان | ۲ | ۰ / ۳ |
| | - | - | كرانشاه | ۱۵ | ۲ / ۳ | كرانشاه | ۱۵ | ۲ / ۳ |
| | - | - | محل تولد اظهار نشده | ۲۱ | - | محل تولد اظهار نشده | ۲۱ | - |
| | - | - | شهرستان اظهار نشده | ۲۱ | - | شهرستان اظهار نشده | ۲۱ | - |
| | - | - | شهرستان ياكشور اظهار نشده | - | - | شهرستان ياكشور اظهار نشده | - | - |

* ارگام اين شهرستان جز * متولدين در شهرستانهاي مجاور * نشان داده شده است *
 * ارگام اين شهرستان جز * متولدين در اين حوزه سرشماری * نشان داده شده است *
 * - در موارد يكه جمع كمتراز ۱۰ باشد چند درصد نشان داده شده است *

جدول شماره ۹- چگونگی محل تولد بر حسب سن در جمعیت مقيم حوزه سرشماری مرند : آبانماه ۱۳۳۵ (نوامبر ۱۹۵۶)

| سن | جمع | متولدین در این حوزه سرشماری | | متولدین در سایر حوزه های سرشماری | | تولدین خارج از کشور |
|------------------------------------|---------|-----------------------------|----------|----------------------------------|------------------|---------------------|
| | | تعداد | چند درصد | مجاورین حوزه | غیر مجاورین حوزه | |
| کل حوزه سرشماری مرند | | | | | | |
| کلیه سنین | ۱۱۱ ۴۵۱ | ۱۰۹ ۰۱۶ | ۱۷/۸ | ۱ ۶۵۶ | ۶۷۵ | ۸۳ |
| کمتراز ۵ ساله | ۱۸ ۷۸۸ | ۱۸ ۵۷۹ | ۹۸/۱ | ۱۳۶ | ۷۰ | - |
| کمتراز یکساله | ۲ ۸۶۸ | ۲ ۸۶۸ | ۹۹/۲ | ۱۸ | ۴ | - |
| ۱- ۴ ساله | ۱۵ ۸۹۸ | ۱۵ ۷۱۱ | ۹۸/۸ | ۱۱۸ | ۶۶ | - |
| ۵- ۱۴ ساله | ۲۷ ۸۰۶ | ۲۷ ۳۳۳ | ۹۸/۳ | ۲۸۶ | ۱۷۲ | ۵ |
| ۱۵- ۲۴ ساله | ۱۸ ۱۶۶ | ۱۷ ۴۵۸ | ۹۶/۱ | ۵۰۱ | ۱۸۴ | ۱۶ |
| ۲۵- ۳۴ ساله | ۱۶ ۳۵۵ | ۱۵ ۹۱۲ | ۹۲/۳ | ۲۹۸ | ۱۲۱ | ۲۲ |
| ۳۵- ۴۴ ساله | ۱۰ ۷۰۸ | ۱۰ ۴۶۰ | ۹۷/۷ | ۱۷۹ | ۵۵ | ۱۱ |
| ۴۵- ۵۴ ساله | ۸ ۸۱۴ | ۸ ۶۳۰ | ۹۷/۱ | ۱۲۵ | ۴۵ | ۱۲ |
| ۵۵- ۶۴ ساله | ۶ ۳۶۸ | ۶ ۲۵۱ | ۹۸/۲ | ۸۱ | ۲۲ | ۷ |
| ۶۵ ساله بیابا | ۴ ۴۱۷ | ۴ ۳۰۱ | ۹۸/۶ | ۵۰ | ۶ | ۷ |
| سن اظهار نشده | ۳۴ | ۳۴ | - | - | - | - |
| شهر مرند | | | | | | |
| کلیه سنین | ۱۳ ۸۲۲ | ۱۳ ۸۸۰ | ۹۳/۲ | ۵۳۴ | ۳۶۵ | ۴۲ |
| کمتراز ۵ ساله | ۲ ۰۲۱ | ۱ ۹۱۷ | ۹۴/۱ | ۶۲ | ۴۲ | - |
| کمتراز یکساله | ۳۴۶ | ۳۳۶ | ۹۷/۱ | ۷ | ۳ | - |
| ۱- ۴ ساله | ۱ ۶۷۵ | ۱ ۵۸۱ | ۹۴/۴ | ۵۵ | ۳۹ | - |
| ۵- ۱۴ ساله | ۳ ۵۱۶ | ۳ ۳۲۲ | ۹۴/۵ | ۱۲۲ | ۱۹ | ۳ |
| ۱۵- ۲۴ ساله | ۲ ۶۹۳ | ۲ ۴۵۵ | ۹۱/۲ | ۱۴۱ | ۱۲ | ۵ |
| ۲۵- ۳۴ ساله | ۱ ۸۸۰ | ۱ ۷۰۲ | ۹۰/۵ | ۶۵ | ۶۸ | ۱۴ |
| ۳۵- ۴۴ ساله | ۱ ۳۳۵ | ۱ ۲۳۴ | ۹۲/۴ | ۶۳ | ۳۱ | ۷ |
| ۴۵- ۵۴ ساله | ۱ ۲۱۰ | ۱ ۱۴۰ | ۹۴/۲ | ۳۸ | ۲۴ | ۸ |
| ۵۵- ۶۴ ساله | ۷۲۳ | ۶۸۵ | ۹۴/۷ | ۲۸ | ۸ | ۲ |
| ۶۵ ساله بیابا | ۴۴۳ | ۴۲۴ | ۹۵/۷ | ۱۵ | ۱ | ۳ |
| سن اظهار نشده | ۱ | ۱ | - | - | - | - |
| بقیه نقاط حوزه سرشماری مرند | | | | | | |
| کلیه سنین | ۱۷ ۶۲۹ | ۱۶ ۱۳۶ | ۹۸/۵ | ۱ ۱۲۲ | ۳۱۰ | ۴۱ |
| کمتراز ۵ ساله | ۱۶ ۷۶۷ | ۱۶ ۶۶۲ | ۹۹/۴ | ۷۴ | ۲۸ | - |
| کمتراز یکساله | ۲ ۵۴۴ | ۲ ۵۳۲ | ۹۹/۵ | ۱۱ | ۱ | - |
| ۱- ۴ ساله | ۱۴ ۲۲۳ | ۱۴ ۱۳۰ | ۹۶/۳ | ۶۳ | ۲۷ | - |
| ۵- ۱۴ ساله | ۲۴ ۲۸۵ | ۲۴ ۰۱۱ | ۹۸/۱ | ۱۹۴ | ۷۳ | ۲ |
| ۱۵- ۲۴ ساله | ۱۵ ۴۷۳ | ۱۵ ۰۰۳ | ۹۷/۰ | ۳۶۰ | ۹۲ | ۱۴ |
| ۲۵- ۳۴ ساله | ۱۴ ۴۷۵ | ۱۴ ۲۱۰ | ۹۸/۲ | ۲۰۳ | ۵۳ | ۸ |
| ۳۵- ۴۴ ساله | ۹ ۳۷۳ | ۹ ۲۲۶ | ۹۸/۴ | ۱۱۶ | ۲۴ | ۴ |
| ۴۵- ۵۴ ساله | ۷ ۶۰۴ | ۷ ۴۹۰ | ۹۸/۵ | ۸۷ | ۲۱ | ۴ |
| ۵۵- ۶۴ ساله | ۵ ۶۴۵ | ۵ ۵۷۱ | ۹۸/۷ | ۵۳ | ۱۴ | ۵ |
| ۶۵ ساله بیابا | ۳ ۹۷۴ | ۳ ۹۳۰ | ۹۸/۱ | ۳۵ | ۵ | ۴ |
| سن اظهار نشده | ۳۳ | ۳۳ | - | - | - | - |

(۲) - ۴۵ - ۴۴ - ۱۶ - ۰۰۸ - ۰۰۳ - ۰۱ - ۰۱ - ۰۱

جدول شماره ۱۰ - وضع فعالیت اقتصادی بر حسب سن و جنس در جمعیت ازده ساله بیابای حوزه سرشماری مرند - آبانماه ۱۳۳۵ (نوامبر ۱۹۵۶)

(سن اظهار نشده نیز جزو جمع سنین ازده ساله بیابا منظور شده است)

| فعال از نظر اقتصادی | | | | غیرفعال از نظر اقتصادی | | | | جمع کل | سن و جنس |
|-----------------------------|----------|-----------|---------------|------------------------|-------------|-------|-------|--------|---------------------|
| جمع | چند درصد | شاغل بکار | در جستجوی کار | جمع | زن خانه دار | محصل | متفرغ | | |
| کل حوزه سرشماری مرند | | | | | | | | | |
| مردوزن | | | | | | | | | |
| ۲۳ ۳۷۲ | ۴۱/۱ | ۲۲ ۹۳۵ | ۴۳۷ | ۴۲ ۳۷۸ | ۲۳ ۹۴۱ | ۲ ۴۷۸ | ۸۵۹ | ۷۵ ۶۵۰ | جمع ازده ساله بیابا |
| ۲ ۲۵۷ | ۲۰/۹ | ۲ ۲۲۱ | ۳۶ | ۸ ۵۳۱ | ۳ ۳۱۹ | ۱ ۷۰۲ | ۵۰۰ | ۱۰ ۷۸۸ | ۱۴ - ساله |
| ۳ ۹۴۲ | ۴۲/۳ | ۳ ۷۹۰ | ۱۵۲ | ۵ ۱۶۹ | ۴ ۴۷۱ | ۶۵۰ | ۴۸ | ۱۱ ۱۱۱ | ۱۹ - ساله |
| ۴ ۱۱۹ | ۴۵/۵ | ۴ ۰۶۸ | ۵۱ | ۴ ۹۳۶ | ۴ ۷۲۹ | ۱۰۶ | ۵۱ | ۹ ۰۵۵ | ۲۴ - ساله |
| ۷ ۸۸۲ | ۴۸/۲ | ۷ ۸۱۱ | ۷۱ | ۸ ۴۷۳ | ۸ ۳۹۱ | ۱۵ | ۶۷ | ۱۶ ۳۵۵ | ۳۴ - ساله |
| ۵ ۴۸۳ | ۵۱/۲ | ۵ ۴۵۰ | ۳۳ | ۵ ۲۲۵ | ۵ ۱۳۲ | ۱ | ۹۱ | ۱۰ ۷۰۸ | ۴۴ - ساله |
| ۴ ۴۴۸ | ۵۰/۵ | ۴ ۴۰۸ | ۴۰ | ۴ ۳۶۶ | ۴ ۱۵۳ | ۲ | ۲۱۱ | ۸ ۸۱۴ | ۵۴ - ساله |
| ۲ ۳۷۰ | ۵۲/۹ | ۲ ۳۴۰ | ۳۰ | ۲ ۹۱۸ | ۲ ۴۳۱ | - | ۵۶۷ | ۶ ۳۶۸ | ۶۴ - ساله |
| ۱ ۸۶۲ | ۴۲/۲ | ۱ ۸۲۸ | ۳۴ | ۲ ۵۵۰ | ۱ ۲۳۵ | ۱ | ۲۱۹ | ۴ ۴۱۷ | ساله بیابا |
| ۲ | * | ۱ | - | ۲۵ | ۱۱ | ۱ | ۵ | ۳۹ | اظهار نشده |
| ۱/۲۲ | - | ۲۳/۲ | ۲۳/۰ | ۲۷/۳ | ۳۰/۲ | ۱۳/۱ | ۱۴/۲ | ۳۰/۴ | سنی |
| مرد | | | | | | | | | |
| ۲۲ ۲۳۴ | ۸۵/۱ | ۲۱ ۷۹۹ | ۴۳۵ | ۲۲ ۲۰۷ | - | ۲ ۱۰۵ | ۲۰۲ | ۲۷ ۵۴۱ | جمع ازده ساله بیابا |
| ۲ ۱۰۴ | ۲۵/۴ | ۲ ۰۶۸ | ۳۶ | ۳ ۸۴۶ | - | ۱ ۳۹۸ | ۴۹۸ | ۵ ۹۵۰ | ۱۴ - ساله |
| ۳ ۷۹۵ | ۸۵/۹ | ۳ ۶۴۵ | ۱۵۰ | ۴ ۶۳ | - | ۵۸۸ | ۳۵ | ۴ ۴۱۸ | ۱۹ - ساله |
| ۴ ۰۲۸ | ۹۶/۱ | ۳ ۹۷۷ | ۵۱ | ۴ ۱۲۸ | - | ۱۰۲ | ۲۶ | ۴ ۱۵۶ | ۲۴ - ساله |
| ۷ ۶۹۴ | ۹۹/۳ | ۷ ۶۲۲ | ۷۱ | ۵۵ | - | ۱۵ | ۴۰ | ۷ ۷۹۱ | ۳۴ - ساله |
| ۵ ۳۰۶ | ۹۹/۳ | ۵ ۲۷۳ | ۳۳ | ۳۹ | - | - | ۳۶ | ۵ ۲۴۵ | ۴۴ - ساله |
| ۴ ۲۴۵ | ۹۸/۸ | ۴ ۲۰۵ | ۴۰ | ۵۰ | - | ۱ | ۴۹ | ۴ ۲۹۵ | ۵۴ - ساله |
| ۳ ۲۴۵ | ۹۶/۹ | ۳ ۲۱۵ | ۳۰ | ۱۰۲ | - | - | ۱۰۳ | ۳ ۳۴۸ | ۶۴ - ساله |
| ۱ ۸۱۰ | ۷۹/۸ | ۱ ۷۸۶ | ۲۴ | ۴۵۸ | - | - | ۴۵۸ | ۲ ۲۶۸ | ساله بیابا |
| ۷ | * | ۷ | - | ۵ | - | ۱ | ۴ | ۱۲ | اظهار نشده |
| ۳۲/۰ | - | ۳۲/۱ | ۲۳/۱ | ۱۳/۱ | - | ۱۳/۷ | ۱۳/۳ | ۳۰/۵ | سنی |
| زن | | | | | | | | | |
| ۱ ۱۳۸ | ۳/۰ | ۱ ۱۳۶ | ۲ | ۲۶ ۴۷۱ | ۲۳ ۹۴۱ | ۲۷۲ | ۱ ۶۵۷ | ۲۸ ۱۰۹ | جمع ازده ساله بیابا |
| ۱۵۳ | ۲/۲ | ۱۵۲ | - | ۴ ۶۸۵ | ۴ ۳۲۹ | ۳۰۴ | ۱۰۵۲ | ۴ ۸۳۸ | ۱۴ - ساله |
| ۱۴۷ | ۲/۱ | ۱۴۵ | - | ۴ ۵۴۶ | ۴ ۴۷۱ | ۶۲ | ۱۳ | ۴ ۶۹۳ | ۱۹ - ساله |
| ۹۱ | ۱/۹ | ۹۱ | - | ۵۸۰ | ۴ ۷۷۹ | ۴ | ۲۵ | ۴ ۸۶۱ | ۲۴ - ساله |
| ۱۸۸ | ۲/۲ | ۱۸۸ | - | ۸ ۴۱۸ | ۸ ۳۹۱ | - | ۲۷ | ۸ ۶۰۶ | ۳۴ - ساله |
| ۱۷۷ | ۳/۳ | ۱۷۷ | - | ۵ ۱۸۶ | ۵ ۱۳۲ | ۱ | ۵۲ | ۵ ۳۶۳ | ۴۴ - ساله |
| ۲۰۳ | ۴/۵ | ۲۰۳ | - | ۴ ۳۱۶ | ۴ ۱۵۳ | ۱ | ۱۱۲ | ۴ ۵۱۹ | ۵۴ - ساله |
| ۱۲۵ | ۴/۱ | ۱۲۵ | - | ۲ ۸۹۵ | ۲ ۴۳۱ | - | ۴۶۴ | ۳ ۰۲۰ | ۶۴ - ساله |
| ۵۲ | ۲/۴ | ۵۲ | - | ۲ ۰۹۷ | ۱ ۲۳۵ | ۱ | ۸۶۱ | ۲ ۱۴۹ | ساله بیابا |
| ۲ | * | ۲ | - | ۲۰ | ۱۱ | - | ۱ | ۲۲ | اظهار نشده |
| ۳۴/۴ | - | ۳۴/۵ | * | ۳۰/۳ | ۳۰/۲ | ۱۳/۱ | ۵۴/۸ | ۳۰/۴ | سنی |

در مواردیکه جمع کل کمتر از ۱۰۰ باشد چند درصد و بیان نشان داده نمیشود.

بقیه جدول شماره ۱۰ - وضع فعالیت اقتصادی برحسب سن و جنس در جمعیت ازده ساله بیالای حوزه سرشماری مرد و آبانماه ۱۳۳۵ (نوامبر ۱۹۵۶)
(سن اظهار نشده نیز جزا جمع سنین ازده ساله بیالا منظور شده است)

| فیرفعال از نظر اقتصادی | | فعال از نظر اقتصادی | | | | جمع کل | سن و جنس |
|----------------------------|-----------|---------------------|---------------|-----------|----------|--------|----------|
| محصل | زن خاندان | جمع | درجه شغلی کار | شاغل بکار | چند درصد | | |
| ۷۷۶ | ۴۰۵۶ | ۵۱۰۶ | ۷۹ | ۴۶۰۲ | ۴۷/۸ | ۴۶۸۱ | ۹۷۹۰ |
| <u>شهر مرد</u> | | | | | | | |
| <u>جمع ازده ساله بیالا</u> | | | | | | | |
| ۴۷۶ | ۲۸۱ | ۱۰۳۱ | ۴ | ۴۷۰ | ۲۱/۵ | ۴۷۴ | ۱۵۰۵ |
| ۲۲۷ | ۵۲۷ | ۷۷۶ | ۱۷ | ۵۶۰ | ۴۲/۶ | ۵۷۷ | ۱۳۵۲ |
| ۵۵ | ۵۰۶ | ۵۶۵ | ۱۴ | ۷۶۱ | ۵۷/۸ | ۷۷۵ | ۱۳۴۰ |
| ۷ | ۶۱۱ | ۶۱۸ | ۱۰ | ۶۱۲ | ۵۰/۷ | ۶۱۲ | ۱۸۸۰ |
| - | ۶۶۱ | ۶۶۱ | ۷ | ۶۵۷ | ۴۹/۷ | ۶۶۴ | ۱۳۳۵ |
| ۱ | ۵۶۲ | ۵۶۳ | ۸ | ۶۳۲ | ۵۲/۹ | ۶۴۰ | ۱۲۱۰ |
| - | ۳۰۷ | ۳۰۷ | ۱ | ۳۸۸ | ۵۴/۶ | ۳۹۷ | ۷۲۳ |
| - | ۱۹۰ | ۱۹۰ | ۱۰ | ۱۹۱ | ۴۵/۴ | ۲۰۱ | ۴۴۳ |
| - | ۱ | ۱ | - | - | - | - | ۱ |
| ۱۴/۱ | ۳۱/۶ | ۲۷/۰ | * | ۳۰/۴ | - | ۳۰/۴ | ۲۸/۷ |
| <u>مرد</u> | | | | | | | |
| <u>جمع ازده ساله بیالا</u> | | | | | | | |
| ۵۸۴ | - | ۷۴۷ | ۷۹ | ۴۳۲۱ | ۸۵/۵ | ۴۴۰۰ | ۵۱۴۷ |
| ۳۲۵ | - | ۴۲۰ | ۴ | ۳۷۸ | ۴۷/۶ | ۳۸۲ | ۸۰۲ |
| ۲۰۰ | - | ۲۰۱ | ۱۷ | ۴۹۵ | ۷۱/۸ | ۵۱۲ | ۷۱۳ |
| ۵۱ | - | ۵۴ | ۱۴ | ۷۴۳ | ۶۳/۳ | ۷۵۷ | ۸۱۱ |
| ۷ | - | ۱۶ | ۱۰ | ۹۱۵ | ۹۸/۳ | ۹۲۵ | ۹۴۱ |
| - | - | ۸ | ۷ | ۶۳۸ | ۹۸/۸ | ۶۴۵ | ۶۵۲ |
| ۱ | - | ۸ | ۸ | ۵۹۷ | ۹۸/۷ | ۶۰۵ | ۶۱۳ |
| - | - | ۷ | ۶ | ۳۷۴ | ۹۸/۴ | ۳۸۳ | ۳۹۰ |
| - | - | ۳۳ | ۱۰ | ۱۸۱ | ۸۵/۳ | ۱۹۱ | ۲۲۴ |
| - | - | - | - | - | - | - | - |
| ۱۴/۵ | - | ۱۴/۵ | * | ۳۱/۰ | - | ۳۰/۹ | ۲۷/۶ |
| <u>زن</u> | | | | | | | |
| <u>جمع ازده ساله بیالا</u> | | | | | | | |
| ۱۹۲ | ۴۰۵۶ | ۴۲۴۲ | - | ۲۸۱ | ۶/۱ | ۲۸۱ | ۴۶۶۳ |
| ۱۵۱ | ۲۸۱ | ۶۱۱ | - | ۹۲ | ۱۳/۱ | ۹۲ | ۷۰۳ |
| ۲۷ | ۵۲۷ | ۵۵۵ | - | ۶۵ | ۱۰/۲ | ۶۵ | ۶۴۰ |
| ۴ | ۵۰۶ | ۵۱۱ | - | ۱۸ | ۳/۴ | ۱۸ | ۵۲۹ |
| - | ۶۱۱ | ۶۱۱ | - | ۲۸ | ۳/۰ | ۲۸ | ۹۳۹ |
| - | ۶۶۱ | ۶۶۳ | - | ۱۹ | ۲/۸ | ۱۹ | ۶۸۲ |
| - | ۵۶۲ | ۵۶۲ | - | ۳۵ | ۵/۹ | ۳۵ | ۵۹۷ |
| - | ۳۰۷ | ۳۱۹ | - | ۱۴ | ۴/۲ | ۱۴ | ۳۳۳ |
| - | ۱۹۰ | ۲۰۹ | - | ۱۰ | ۴/۶ | ۱۰ | ۲۱۹ |
| - | ۱ | ۱ | - | - | - | - | ۱ |
| ۱۳/۲ | ۳۱/۶ | ۳۰/۳ | - | ۱۸/۸ | - | ۱۸/۸ | ۲۹/۸ |

* در مواردیکه جمع کل کمتر از ۱۰۰ باشد چند درصد و میان نشان داده نمیشود.

بقیه جدول شماره ۱۰ - وضع فعالیت اقتصادی بر حسب سن و جنس در جمعیت ازده ساله بیابالی حوزه سرشماری مرند : آبانماه ۱۳۳۵ (نوامبر ۱۹۵۶)

(من اظهار نشده نیز جز "جمع سنین ازده ساله بیابالی منظور شده است)

| غیرفعال از نظر اقتصادی | | | | فعال از نظر اقتصادی | | | | جمع کل | سن و جنس |
|------------------------|-------|-----------|--------|---------------------|-----------|----------|--------|--------|--------------------------------|
| متفرقه | محصل | زن خاندان | جمع | در جستجوی کار | شاغل بکار | چند درصد | جمع | | |
| ۵ ۵۸۲ | ۱ ۷۰۲ | ۲۹ ۸۸۵ | ۳۷ ۱۶۹ | ۳۵۸ | ۲۸ ۳۳۳ | ۴۳/۱ | ۲۸ ۶۹۱ | ۶۵ ۸۶۰ | جمع ازده ساله بیابالی - مردوزن |
| ۳ ۳۲۶ | ۱ ۲۲۶ | ۲ ۶۴۸ | ۷ ۵۰۰ | ۲۲ | ۱ ۷۵۱ | ۱۹/۲ | ۱ ۷۸۳ | ۹ ۲۸۲ | ----- ساله ۱۴-۱۶ |
| ۴۶ | ۴۱۲ | ۲ ۹۳۴ | ۴ ۳۹۲ | ۱۳۵ | ۳ ۲۲۰ | ۴۳/۴ | ۳ ۳۵۵ | ۷ ۷۵۸ | ----- ساله ۱۶-۱۸ |
| ۴۷ | ۵۱ | ۴ ۲۷۳ | ۴ ۳۷۱ | ۳۷ | ۳ ۲۰۷ | ۴۳/۳ | ۳ ۳۴۴ | ۷ ۷۱۵ | ----- ساله ۱۸-۲۰ |
| ۵۸ | ۸ | ۷ ۴۸۰ | ۷ ۵۶۶ | ۶۱ | ۶ ۸۶۸ | ۴۷/۱ | ۶ ۹۲۹ | ۱۴ ۴۷۵ | ----- ساله ۲۰-۲۲ |
| ۸۱ | ۱ | ۴ ۴۷۲ | ۴ ۵۵۳ | ۲۶ | ۴ ۷۱۳ | ۵۱/۴ | ۴ ۸۱۹ | ۱۳ ۲۷۲ | ----- ساله ۲۲-۲۴ |
| ۲۰۴ | ۱ | ۳ ۵۹۱ | ۳ ۷۹۶ | ۳۲ | ۳ ۷۶۴ | ۵۰/۱ | ۳ ۸۰۸ | ۷ ۶۰۴ | ----- ساله ۲۴-۲۶ |
| ۵۴۸ | - | ۲ ۱۲۴ | ۲ ۶۷۲ | ۲۱ | ۲ ۵۵۲ | ۵۲/۷ | ۲ ۶۷۳ | ۵ ۶۴۵ | ----- ساله ۲۶-۲۸ |
| ۱ ۲۶۷ | ۱ | ۱۰۰۵۵ | ۱۰ ۳۲۲ | ۱۴ | ۱ ۶۳۷ | ۴۱/۸ | ۱ ۶۶۱ | ۳ ۱۷۴ | ----- ساله بیابالی |
| ۵ | ۱ | ۱۸ | ۲۳ | - | ۹ | * | ۱ | ۲۳ | اظهاری نشده |
| ۱۴/۲ | ۱۳/۱ | ۳۰/۱ | ۲۸/۱ | ۲۱/۷ | ۳۲/۱ | - | ۳۲/۴ | ۳۰/۱ | ----- سنی |
| ۳۰۳۱ | ۱۰۲۱ | - | ۴۰۶۰ | ۳۵۶ | ۲۷ ۴۷۸ | ۸۵/۳ | ۲۷ ۸۳۴ | ۳۲ ۳۱۴ | جمع ازده ساله بیابالی - مرد |
| ۲ ۳۵۲ | ۱۰۷۳ | - | ۳ ۴۲۶ | ۳۲ | ۱ ۶۹۰ | ۳۳/۴ | ۱ ۷۲۲ | ۵ ۱۴۸ | ----- ساله ۱۴-۱۶ |
| ۳۴ | ۲۸۸ | - | ۳۲۱ | ۱۳۲ | ۳ ۱۵۰ | ۸۸/۶ | ۳ ۲۸۲ | ۳ ۷۰۵ | ----- ساله ۱۶-۱۸ |
| ۳۳ | ۵۱ | - | ۳۷ | ۳۷ | ۳ ۲۳۴ | ۱۷/۸ | ۳ ۲۷۱ | ۳ ۳۴۵ | ----- ساله ۱۸-۲۰ |
| ۳۱ | ۸ | - | ۳۶ | ۶۱ | ۶ ۷۰۸ | ۹۱/۴ | ۶ ۷۶۹ | ۶ ۸۰۸ | ----- ساله ۲۰-۲۲ |
| ۳۱ | - | - | ۳۱ | ۲۶ | ۴ ۳۵۰ | ۹۱/۳ | ۴ ۶۶۱ | ۴ ۶۹۲ | ----- ساله ۲۲-۲۴ |
| ۴۲ | - | - | ۴۲ | ۳۲ | ۳ ۶۰۸ | ۹۸/۱ | ۳ ۶۴۰ | ۳ ۶۸۲ | ----- ساله ۲۴-۲۶ |
| ۴۶ | - | - | ۴۶ | ۲۱ | ۲ ۸۴۹ | ۹۶/۸ | ۲ ۸۶۲ | ۲ ۹۵۸ | ----- ساله ۲۶-۲۸ |
| ۴۲۵ | - | - | ۴۲۵ | ۳۴ | ۱ ۶۰۵ | ۷۱/۲ | ۱ ۶۱۹ | ۲۰۴۴ | ----- ساله بیابالی |
| ۴ | ۱ | - | ۵ | - | ۷ | * | ۷ | ۱۲ | اظهاری نشده |
| ۱۳/۱ | ۱۳/۵ | - | ۱۳/۳ | ۲۱/۸ | ۳۲/۴ | - | ۳۲/۳ | ۳۰/۱ | ----- سنی |
| ۲ ۵۴۳ | ۱۸۱ | ۲۹ ۸۸۵ | ۳۲ ۶۰۹ | ۱ | ۸۵۵ | ۲/۱ | ۸۵۷ | ۳۳ ۴۶۶ | جمع ازده ساله بیابالی - زن |
| ۱۷۳ | ۱۵۷ | ۲ ۹۱۸ | ۳ ۰۷۴ | - | ۶۱ | ۱/۵ | ۶۱ | ۴ ۱۳۵ | ----- ساله ۱۴-۱۶ |
| ۱۲ | ۲۵ | ۳ ۹۳۴ | ۳ ۹۷۱ | ۲ | ۸۰ | ۲/۰ | ۸۲ | ۴ ۰۵۳ | ----- ساله ۱۶-۱۸ |
| ۲۴ | - | ۴ ۲۷۲ | ۴ ۲۹۷ | - | ۷۳ | ۱/۷ | ۷۳ | ۴ ۳۷۰ | ----- ساله ۱۸-۲۰ |
| ۲۷ | - | ۷ ۴۸۰ | ۷ ۵۰۷ | - | ۱۶۰ | ۲/۱ | ۱۶۰ | ۷ ۶۶۷ | ----- ساله ۲۰-۲۲ |
| ۵۰ | ۱ | ۴ ۴۷۲ | ۴ ۵۲۳ | - | ۱۵۸ | ۳/۴ | ۱۵۸ | ۴ ۶۸۱ | ----- ساله ۲۲-۲۴ |
| ۱۶۲ | ۱ | ۳ ۵۹۱ | ۳ ۷۵۴ | - | ۱۶۸ | ۴/۳ | ۱۶۸ | ۳ ۹۲۲ | ----- ساله ۲۴-۲۶ |
| ۴۵۲ | - | ۲ ۱۲۴ | ۲ ۵۷۶ | - | ۱۱۱ | ۴/۱ | ۱۱۱ | ۳ ۶۸۷ | ----- ساله ۲۶-۲۸ |
| ۸۴۲ | ۱ | ۱۰۰۵۵ | ۱۰ ۸۹۸ | - | ۴۲ | ۲/۲ | ۴۲ | ۱۱۳۰ | ----- ساله بیابالی |
| ۱ | - | ۱۸ | ۱۹ | - | ۲ | * | ۲ | ۲۱ | اظهاری نشده |
| ۵۵/۵ | ۱۳/۰ | ۳۰/۱ | ۲۰/۷ | * | ۲۸/۴ | - | ۳۸/۱ | ۳۰/۱ | ----- سنی |

در مواردیکه جمع کل کمتر از ۱۰۰ باشد چند درصد و میان نشان داده نمیشود.

جدول شماره ۱۱- تقسیمات عدده مشاغل برحسب سن و جنس در جمعیت مشاغل بکار ازده ساله بیابای حوزه سرشماری مرند و آبانماه ۱۳۳۵ (نوامبر ۱۹۵۶)
(من اظهار نشده نیز جزء جمع سنین ازده ساله بیابا منظور نشده است)

| سن اطفال | ۱۰-۱۵ ساله | ۱۵-۲۰ ساله | ۲۰-۲۵ ساله | ۲۵-۳۰ ساله | ۳۰-۳۵ ساله | ۳۵-۴۰ ساله | جمع ازده ساله بیابا | تقسیمات عدده مشاغل و جنس |
|----------|------------|------------|------------|------------|------------|------------|---------------------|---|
| | | | | | | | | <u>کل حوزه سرشماری مرند</u> |
| | | | | | | | | <u>مردان</u> |
| | | | | | | | | جمع شاغلین |
| | ۱۸۲۸ | ۷۷۶۸ | ۱۳۲۶۱ | ۱۰۰۶۸ | ۳۷۹۰ | ۲۲۲۱ | ۲۲۱۳۵ | مشاغل حرفه ای - فنی و کارهای مربوط بآن |
| | | | | | | | | مشاغل مربوط با امور اداری و منشی گری و امور مربوط بآن |
| | | | | | | | | فروش و مشاغل مربوط بآن |
| | | | | | | | | مشاغل مربوط به زراعت و جنگلبانی و شکار و ماهیگیری |
| | | | | | | | | امور مربوط با استخراج معدن و استخراج سنگ و حفاری |
| | | | | | | | | مشاغل مربوط بحمل و نقل |
| | | | | | | | | حرفه های صنعتی و عملیات تولیدی و مشاغل مربوط بآن |
| | | | | | | | | مشاغل مربوط بانجام خدمات (سروسها) |
| | | | | | | | | مشاغل مربوط به خدمات ثابت ارتشی و مشاغل کسه |
| | | | | | | | | دقیقا مشخص و یا اظهار نشده |
| | | | | | | | | <u>زنان</u> |
| | | | | | | | | جمع شاغلین |
| | ۱۷۸۱ | ۷۴۲۰ | ۱۲۸۹۶ | ۳۹۷۷ | ۳۶۴۵ | ۲۰۶۸ | ۳۱۷۹۹ | مشاغل حرفه ای - فنی و کارهای مربوط بآن |
| | | | | | | | | مشاغل مربوط با امور اداری و منشی گری و امور مربوط بآن |
| | | | | | | | | فروش و مشاغل مربوط بآن |
| | | | | | | | | مشاغل مربوط به زراعت و جنگلبانی و شکار و ماهیگیری |
| | | | | | | | | امور مربوط با استخراج معدن و استخراج سنگ و حفاری |
| | | | | | | | | مشاغل مربوط بحمل و نقل |
| | | | | | | | | حرفه های صنعتی و عملیات تولیدی و مشاغل مربوط بآن |
| | | | | | | | | مشاغل مربوط بانجام خدمات (سروسها) |
| | | | | | | | | مشاغل مربوط به خدمات ثابت ارتشی و مشاغل کسه |
| | | | | | | | | دقیقا مشخص و یا اظهار نشده |
| | | | | | | | | <u>زنان</u> |
| | | | | | | | | جمع شاغلین |
| | | | | | | | | مشاغل حرفه ای - فنی و کارهای مربوط بآن |
| | | | | | | | | مشاغل مربوط با امور اداری و منشی گری و امور مربوط بآن |
| | | | | | | | | فروش و مشاغل مربوط بآن |
| | | | | | | | | مشاغل مربوط به زراعت و جنگلبانی و شکار و ماهیگیری |
| | | | | | | | | امور مربوط با استخراج معدن و استخراج سنگ و حفاری |
| | | | | | | | | مشاغل مربوط بحمل و نقل |
| | | | | | | | | حرفه های صنعتی و عملیات تولیدی و مشاغل مربوط بآن |
| | | | | | | | | مشاغل مربوط بانجام خدمات (سروسها) |
| | | | | | | | | مشاغل مربوط به خدمات ثابت ارتشی و مشاغل کسه |
| | | | | | | | | دقیقا مشخص و یا اظهار نشده |

بقیه جدول شماره ۱۱ - تقسیمات عمده مشاغل بر حسب سن و جنس در جمعیت مشاغل بکار ازده ساله به بالای حوزه سرشماری مرند - آبانماه ۱۳۳۵ (نوامبر ۱۹۵۶)
(سن اظهار نشده نیز جزو جمع سنین ازده ساله به بالا منظور شده است)

| سن اظهار نشده | ۶۵ ساله ببالا | ۴۵-۶۴ ساله | ۲۵-۴۴ ساله | ۱۵-۲۴ ساله | ۵-۱۴ ساله | ۱-۴ ساله | جمع ازده ساله ببالا | تقسیمات عمده مشاغل و جنس |
|---------------|------------------|---------------|---------------|---------------|--------------|-------------|------------------------|---|
| | | | | | | | | شهر مرند مرکز و روستا |
| - | ۱۹۱ | ۱۰۲۰ | ۱۶۰۰ | ۷۶۱ | ۵۶۰ | ۴۷۰ | ۴۶۰۲ | جمع شاغلین |
| - | ۱۱ | ۱۹ | ۶۵ | ۱۷ | ۲ | - | ۱۱۴ | مشاغل حرفه ای - فنی و کارهای مربوط بآن |
| - | ۲ | ۱۹ | ۱۹ | ۲ | ۱۷ | - | ۱۸۱ | مشاغل مربوط با امور اداری و منشی گری و امور مربوط بآن |
| - | ۴۳ | ۲۰۶ | ۳۲۲ | ۶۳ | ۲۴ | - | ۶۵۸ | فروش و مشاغل مربوط بآن |
| - | ۳۹ | ۱۵۳ | ۱۷۳ | ۴۲ | ۳۱ | ۱۸ | ۴۵۶ | مشاغل مربوط به زراعت و جنگلبانی و شکار و ماهیگیری |
| - | ۱ | - | ۲ | - | - | - | ۳ | امور مربوط با استخراج معدن و استخراج سنگ و حفاری |
| - | - | ۶ | ۱۳ | ۵ | ۱ | - | ۲۵ | مشاغل مربوط بحمل و نقل |
| - | ۶۸ | ۴۰۴ | ۶۴۶ | ۲۷۲ | ۴۲۳ | ۴۱۱ | ۲۶۲۵ | حرفه های صنعتی و عملیات تولیدی و مشاغل مربوط بآن |
| - | ۲۰ | ۱۳۲ | ۱۸۳ | ۴۳ | ۴۲ | ۴۰ | ۴۶۰ | مشاغل مربوط بانجام خدمات (سرویسها) |
| - | ۷ | ۳۱ | ۱۷ | ۳۱۶ | ۲۰ | ۱ | ۴۷۲ | مشاغل مربوط به خدمات ثابت ارتشی و مشاغل کسه دقیقا مشخص و با اظهار نشده |
| - | ۱۸۱ | ۹۷۱ | ۱۵۵۳ | ۷۴۳ | ۴۱۵ | ۳۷۸ | ۴۳۴۱ | جمع شاغلین |
| - | ۹ | ۱۸ | ۵۴ | ۱۳ | ۲ | - | ۹۶ | مشاغل حرفه ای - فنی و کارهای مربوط بآن |
| - | ۲ | ۶۸ | ۱۷ | ۲ | ۱۷ | - | ۱۸۶ | مشاغل مربوط با امور اداری و منشی گری و امور مربوط بآن |
| - | ۴۳ | ۲۰۵ | ۳۲۱ | ۶۰ | ۲۴ | - | ۶۵۳ | فروش و مشاغل مربوط بآن |
| - | ۳۹ | ۱۵۳ | ۱۷۳ | ۴۲ | ۳۱ | ۱۸ | ۴۵۶ | مشاغل مربوط به زراعت و جنگلبانی و شکار و ماهیگیری |
| - | ۱ | - | ۲ | - | - | - | ۳ | امور مربوط با استخراج معدن و استخراج سنگ و حفاری |
| - | - | ۶ | ۱۳ | ۵ | ۱ | - | ۲۵ | مشاغل مربوط بحمل و نقل |
| - | ۶۴ | ۳۷۵ | ۶۲۵ | ۲۶۵ | ۳۷۰ | ۳۳۳ | ۲۰۳۲ | حرفه های صنعتی و عملیات تولیدی و مشاغل مربوط بآن |
| - | ۱۶ | ۱۱۵ | ۱۷۱ | ۴۰ | ۳۰ | ۲۷ | ۳۹۹ | مشاغل مربوط بانجام خدمات (سرویسها) |
| - | ۷ | ۳۱ | ۱۷ | ۳۱۶ | ۲۰ | - | ۴۷۱ | مشاغل مربوط به خدمات ثابت ارتشی و مشاغل کسه دقیقا مشخص و با اظهار نشده |
| - | ۱۰ | ۴۱ | ۴۷ | ۱۸ | ۶۵ | ۱۲۰ | ۶۸۱ | جمع شاغلین |
| - | ۲ | ۱ | ۱۱ | ۴ | - | - | ۱۸ | مشاغل حرفه ای - فنی و کارهای مربوط بآن |
| - | - | ۱ | ۲ | - | - | - | ۳ | مشاغل مربوط با امور اداری و منشی گری و امور مربوط بآن |
| - | - | ۱ | ۱ | ۳ | - | - | ۵ | فروش و مشاغل مربوط بآن |
| - | - | - | - | - | - | - | - | مشاغل مربوط به زراعت و جنگلبانی و شکار و ماهیگیری |
| - | - | - | - | - | - | - | - | امور مربوط با استخراج معدن و استخراج سنگ و حفاری |
| - | - | - | - | - | - | - | - | مشاغل مربوط بحمل و نقل |
| - | ۴ | ۲۹ | ۲۱ | ۸ | ۵۲ | ۷۸ | ۱۹۳ | حرفه های صنعتی و عملیات تولیدی و مشاغل مربوط بآن |
| - | ۴ | ۱۷ | ۱۲ | ۳ | ۱۲ | ۱۳ | ۶۱ | مشاغل مربوط بانجام خدمات (سرویسها) |
| - | - | - | - | - | - | ۱ | ۱ | مشاغل مربوط به خدمات ثابت ارتشی و مشاغل کسه دقیقا مشخص و با اظهار نشده |

بینه جدول شماره ۱۱ - تقسیمات عمده مشاغل بر حسب سن و جنس در جمعیت شائیل بکار ازده ساله بیالای حوزه سرشماری موند : آبانماه ۱۳۳۰ (نوامبر ۱۹۵۶)
(سن اظهار نشده نیز جزو جمع سنین ازده ساله بیالا منظور شده است)

| سن | جمع ازده ساله بیالا | ۱۰-۱۴ ساله | ۱۵-۱۹ ساله | ۲۰-۲۴ ساله | ۲۵-۲۹ ساله | ۳۰-۳۴ ساله | ۳۵-۳۹ ساله | تقسیمات عمده مشاغل و جنس |
|----|---------------------|------------|------------|------------|------------|------------|------------|--|
| | | | | | | | | <u>بینه نقاط حوزه سرشماری موند</u> |
| | | | | | | | | <u>مردان</u> |
| ۱ | ۱ ۶۴۷ | ۶ ۷۲۸ | ۱۱ ۶۶۱ | ۲ ۳۰۷ | ۲ ۳۲۰ | ۱ ۷۵۱ | ۲۸ ۲۲۲ | جمع شائیلین |
| - | ۱۷ | ۳۸ | ۱۰۰ | ۵۲ | ۵ | - | ۲۱۲ | مشاغل حرفه ای - فنی و کارهای مربوط بآن |
| - | ۱ | ۲۴ | ۳۶ | ۱۰ | ۱ | ۱ | ۷۲ | مشاغل مربوط با مراد اری و منشی گری و امور مربوط بآن |
| - | ۴۶ | ۳۶۰ | ۵۸۵ | ۶۵ | ۳۶ | ۵ | ۱ ۰۶۲ | فروش و مشاغل مربوط بآن |
| ۷ | ۱ ۴۱۱ | ۵ ۲۰۰ | ۱ ۰۷۱ | ۲ ۳۵۰ | ۲ ۳۵۸ | ۱ ۲۳۵ | ۲۱ ۶۳۲ | مشاغل مربوط به زراعت و جنگلبانی و شکار و ماهیگیری |
| - | ۶ | ۳۱ | ۶۵ | ۱۵ | ۱۲ | - | ۱۳۰ | امور مربوط با استخراج معدن و استخراج سنگ و حفاری |
| - | ۱ | ۱۸ | ۸ | ۲ | - | - | ۲۶ | مشاغل مربوط بحمل و نقل |
| - | ۱۳۰ | ۶۸۱ | ۱ ۰۵۱ | ۲۶۲ | ۳۲۲ | ۲۵۱ | ۲ ۷۰۱ | حرفه های صنعتی و عملیات تولیدی و مشاغل مربوط بآن |
| ۱ | ۲۱ | ۲۴۹ | ۴۹۹ | ۱۶۷ | ۳۲۷ | ۲۴۷ | ۱ ۵۲۱ | مشاغل مربوط بانجام خدمات (سروسها) |
| ۱ | ۳۴ | ۱۲۷ | ۲۴۶ | ۳۸۴ | ۱۵۷ | ۶ | ۶۳۸ | مشاغل مربوط به خدمات ثابت ارتشی و شائیلی کسه دقیقاً مشخص و یا اظهار نشده |
| ۷ | ۱ ۶۰۵ | ۶ ۴۴۹ | ۱۱ ۳۴۳ | ۲ ۲۳۴ | ۲ ۱۵۰ | ۱ ۶۹۰ | ۲۷ ۴۷۸ | جمع شائیلین |
| - | ۱۶ | ۳۳ | ۹۴ | ۴۴ | ۲ | - | ۱۸۹ | مشاغل حرفه ای - فنی و کارهای مربوط بآن |
| - | ۱ | ۲۳ | ۳۵ | ۱۰ | ۱ | ۱ | ۷۱ | مشاغل مربوط با مراد اری و منشی گری و امور مربوط بآن |
| - | ۴۶ | ۳۵۹ | ۵۸۴ | ۶۵ | ۳۵ | ۵ | ۱ ۰۶۴ | فروش و مشاغل مربوط بآن |
| ۵ | ۱ ۳۹۹ | ۵ ۱۰۸ | ۸ ۹۴۸ | ۲ ۳۲۴ | ۲ ۲۳۸ | ۵ ۲۱۱ | ۲۱ ۳۲۱ | مشاغل مربوط به زراعت و جنگلبانی و شکار و ماهیگیری |
| - | ۶ | ۳۱ | ۶۵ | ۱۵ | ۱۲ | - | ۱۳۰ | امور مربوط با استخراج معدن و استخراج سنگ و حفاری |
| - | ۱ | ۱۸ | ۸ | ۱ | - | - | ۲۸ | مشاغل مربوط بحمل و نقل |
| - | ۱۱۲ | ۵۷۱ | ۹۳۳ | ۲۳۸ | ۳۰۰ | ۲۲۰ | ۲ ۳۷۴ | حرفه های صنعتی و عملیات تولیدی و مشاغل مربوط بآن |
| ۱ | ۱۰ | ۱۸۴ | ۴۳۵ | ۱۵۵ | ۳۱۵ | ۲۴۶ | ۱ ۳۳۶ | مشاغل مربوط بانجام خدمات (سروسها) |
| ۱ | ۳۴ | ۱۲۲ | ۲۴۱ | ۳۸۲ | ۱۵۶ | ۶ | ۶۳۵ | مشاغل مربوط به خدمات ثابت ارتشی و شائیلی کسه دقیقاً مشخص و یا اظهار نشده |
| ۲ | ۴۲ | ۲۷۹ | ۳۱۸ | ۷۳ | ۸۰ | ۶۱ | ۸۵۵ | جمع شائیلین |
| - | ۱ | ۵ | ۶ | ۸ | ۳ | - | ۲۳ | مشاغل حرفه ای - فنی و کارهای مربوط بآن |
| - | - | ۱ | ۱ | - | - | - | ۲ | مشاغل مربوط با مراد اری و منشی گری و امور مربوط بآن |
| - | - | ۱ | ۱ | - | ۱ | - | ۳ | فروش و مشاغل مربوط بآن |
| ۲ | ۱۲ | ۹۲ | ۱۲۲ | ۲۶ | ۳۰ | ۱۶ | ۳۰۱ | مشاغل مربوط به زراعت و جنگلبانی و شکار و ماهیگیری |
| - | - | - | - | - | - | - | - | امور مربوط با استخراج معدن و استخراج سنگ و حفاری |
| - | - | - | - | ۱ | - | - | ۱ | مشاغل مربوط بحمل و نقل |
| - | ۱۸ | ۱۱۰ | ۱۱۸ | ۲۴ | ۲۳ | ۳۴ | ۳۲۷ | حرفه های صنعتی و عملیات تولیدی و مشاغل مربوط بآن |
| - | ۱۱ | ۶۵ | ۶۴ | ۱۲ | ۲۲ | ۱۱ | ۱۸۵ | مشاغل مربوط بانجام خدمات (سروسها) |
| - | - | ۵ | ۵ | ۲ | ۱ | - | ۱۳ | مشاغل مربوط به خدمات ثابت ارتشی و شائیلی کسه دقیقاً مشخص و یا اظهار نشده |

کتابخانه مرکزی آمار ایران
شماره ۲۴۵۸

جدول شماره ۱۲ - طبقات مشاغل بر حسب وضع اشتغال و جنس در جمعیت مشاغل بکار از ده ساله به بالای حوزه سرشماری مزند . آبانماه ۱۳۳۵ (نوامبر ۱۹۵۶)

| وضعیت اظهار شده | کارکنان خانوادگی بدین مزند | مزد بگیر | مستخدم دولت | کارکنانیکه برای خود کار میکنند | کارفرما | جمع مشاغلین | طبقات مشاغل و جنس |
|-----------------|----------------------------|----------|-------------|--------------------------------|---------|-------------|---|
| | | | | | | | <u>کل حوزه سرشماری مزند</u> |
| | | | | | | | <u>مرد و زن</u> |
| ۸۸۰ | ۳۰۲۷ | ۱۱۱۰۹ | ۱۲۴۵ | ۱۶۳۵۱ | ۲۷۲ | ۳۲۱۳۵ | جمع از ده ساله به بالا |
| ۱ | - | ۲۶ | ۲۱۷ | ۸۲ | - | ۳۲۶ | مشاغل حر نه ای - فنی و کارهای مربوط بان |
| ۱ | - | - | - | - | - | ۱ | مشاغل مربوط به علم زیست شناسی (بیولوژی) و کشاورزی و کارهای مربوط بان |
| - | - | ۷ | ۱۲ | ۶ | - | ۲۵ | مشاغل مربوط به علم طبی و بهداشتی و امور مربوط بان |
| - | - | - | ۱۱۳ | ۲ | - | ۱۱۵ | مشاغل مربوط به تعلیم و تدریس و سایر امور مربوط بان |
| - | - | - | - | ۱ | - | ۷ | مشاغل حقوقی که شامل قضاوت و وکلای داد گسترده و دفترخانه های رسمی نیز میباشد |
| - | - | ۱۸ | ۱ | ۱۷ | - | ۸۲ | مشاغل مذهبی امور خیریه و علم التعمه |
| - | - | ۱ | - | ۲ | - | ۳ | مشاغل هنری - نویسندگی و سایر مشاغل تفریحی |
| - | - | - | ۱۰ | ۳ | - | ۱۳ | سایر مشاغل حرفه ای و فنی و امور مشابه بان |
| - | ۲ | ۹۶ | ۱۷۹ | ۳۴ | ۱ | ۲۶۲ | مشاغل مربوط به امر اداری و منشی گری و امور مربوط بان |
| - | - | ۳ | ۹۷ | ۱۳ | ۱ | ۶۴ | مشاغل مدیریت و اداره کردن امور (بجز کشاورزی) |
| - | ۲ | ۹۳ | ۱۳۹ | ۲۱ | - | ۱۱۸ | منشی گری و مشاغل دفتری و کارهای مربوط بان |
| - | ۲۴ | ۱۲۱ | ۱۲۶ | ۱۱۶۰ | ۱۶ | ۱۷۵۵ | فروش و مشاغل مربوط بان |
| - | ۲۰ | ۳۱ | ۴ | ۱۲۷۱ | ۱۲ | ۱۳۳۸ | فرونده فروشی در رنگا هها و مشابه ها |
| - | ۲ | ۱۱ | ۱۲۲ | ۸۳ | - | ۲۱۸ | فرونده فروشی دوره گرد ها |
| - | ۲ | ۸۷ | - | ۱۰۶ | ۴ | ۱۹۹ | فرونده فروشی و مشاغل مربوط بان |
| ۱ | ۲۹۳۴ | ۵۵۶۵ | ۳ | ۱۳۴۷۷ | ۱۰۸ | ۲۲۰۸۸ | مشاغل مربوط به زراعت - جنگلیانی - شکار و ماهیگیری |
| - | ۲۹۳۳ | ۱۲۰۷ | ۳ | ۱۳۴۵۱ | ۱۰۸ | ۱۷۷۱۰ | مشاغل زراعتی |
| - | ۱ | - | - | ۱ | - | ۲ | مشاغل مربوط به شکار و تله گذاری |
| - | - | ۱ | - | - | - | ۱ | مشاغل مربوط به جنگلیانی (از جمله قطع اشجار) |
| ۱ | - | ۴۳۵۷ | - | ۱۷ | - | ۴۳۷۵ | له هاییکه در زراعت و شکار و ماهیگیری و جنگلیانی مشغول بکار هستند |
| - | ۱ | ۱۲۱ | ۶ | ۵ | - | ۱۳۳ | امور مربوط به استخراج معدن و استخراج سنگ و حفاری |
| - | ۱ | ۲۳ | ۶ | ۴ | - | ۳۴ | مشاغل مربوط به ساختن و حمل آوردن مواد معدنی |
| - | - | ۸۸ | - | ۱ | - | ۸۹ | مشاغل مربوط به راه کنی |
| - | - | ۸ | ۴۰ | ۶ | - | ۵۴ | مشاغل مربوط به حمل و نقل |
| - | - | - | ۳۴ | - | - | ۳۴ | مشاغل مربوط به امور راه آهن |
| - | - | ۸ | ۶ | ۶ | - | ۲۰ | مشاغل مربوط به براندگی وسائط نقلیه موتوری |
| - | ۵۲ | ۳۶۸۴ | ۷۴ | ۶۸۰ | ۱۳۵ | ۴۹۲۶ | حر نه های صنعتی و عملیات تولیدی و مشاغل مربوط بان |
| - | ۵ | ۱۲۱ | - | ۱۲ | ۲ | ۲۲۰ | غل مربوط به نساجی (غیر از قالی بانی) |
| - | ۶ | ۱۲۹۸ | - | ۶۶ | ۱۰۸ | ۱۴۷۸ | غل مربوط به قالی بانی |
| - | ۱۱ | ۱۱۵ | - | ۲۷۸ | ۵ | ۴۰۹ | غل مربوط به تهیه پوشاک و محصولات چرمی و قماش |
| - | - | - | - | ۱ | - | ۱ | غل مربوط به سبک سازی و چاروسازی و ماهوت پال کنسرسی سازی |
| - | ۱۰ | ۲۸ | ۳ | ۱۰۲ | ۸ | ۱۵۱ | غل مربوط به ساختن اشیاء چوبی و کارهای مربوط بان |
| - | - | ۱ | - | - | - | ۱ | غل مربوط به فلز سازی و مشتقات آن |
| - | ۸ | ۴۱ | ۳ | ۱۱۶ | ۱۱۶ | ۲۲۵ | غل مربوط به فلزکاری |
| - | - | ۵ | ۵ | ۱ | - | ۱۱ | ل الکتریکی و الکترونیکی |
| - | - | - | - | - | - | - | ل ساختمانی و کارهای مربوط بان که در جای دیگر |
| - | - | ۱۷۷۱ | ۶۰ | ۳۲ | ۱ | ۱۸۶۴ | لیقه بندی نشده اند |
| - | - | - | - | - | - | - | مربوط به ماشینهای مستقر بر اقال و مشاغل مربوط به |
| - | - | ۲ | ۱ | - | - | ۳ | لیات مکانیکی ماشینهای ساختمانی مستقر |

۵۵۷۱

بقیه جدول شماره ۲ - طبقات مشاغل بر حسب وضع اشتغال و جنس در جمعیت مشاغل بکار از ده ساله به بالای سوزو سرشماری مرتبه II آبان ماه ۱۳۳۵ (توامبر ۱۹۵۶)

| وضعیت اظہار | کارکنان مخالفادگیسی بدن مزد | مزد بگیر | مستخدم دولت | کارکنانیکه برای خود کار میکنند | کارنرما | جمع مشاغلین | طبقات مشاغل و جنس |
|----------------|-----------------------------------|----------|-------------|--------------------------------------|---------|----------------|--|
| | | | | | | | کل جزوه سرشماری مرتبه بقیه مرد و زن |
| | | | | ۱۱ | | ۱۱ | مشاغل مربوط بچاپ - صحافی و تهیه مصححات کفندی |
| | | | | ۲ | ۲ | ۱۲ | مشاغل مربوط بهنگاری و کارهای مربوط بان |
| | | | | ۱۱ | | ۱۳ | مشاغل مربوط بهساختن مواد شیمیائی و کارهای مربوط بان |
| | ۷ | ۲۲۸ | ۱ | ۲۰۴ | ۱ | ۱۴ | مشاغل مربوط بهبوست و حمل آوردن آن |
| | | ۱۳۲ | | ۱ | ۱ | ۱۵ | مشاغل مربوط بهتجهیه مواد غذایی و دخانیات |
| | | | | ۲ | | ۱۶ | سرفه های صنعتی و تولیدی و متفرقه کارهای مربوط بان |
| | | | | ۲ | | ۱۷ | حمله هائیکه در پیشه های صنعتی مختلف برای تولید محصولات و عملیات مربوط بانها کار میکنند |
| | ۱۳۲ | ۱۳۳۷ | ۲۲۷ | ۳۰۱ | ۱۲ | ۱۹۸۱ | مشاغل مربوط بانجام خدمات (سرورسیا) |
| | | ۱۳۲ | ۱۸۸ | ۳ | | ۲۰۵ | مشاغل مربوط بخدمات محافظت و جراحت و نگهبانی |
| | ۱۳۲ | ۱۳۸۸ | ۲ | ۲۹۱ | ۱۲ | ۱۰۶۴ | خدمات ختانی و فنی و کارهای مربوط بان |
| | | ۳۲ | ۲ | | | ۵ | مشاغل خدمات متفرقه |
| | | ۲۱۳۲ | ۱۱ | | | ۲۵۷ | حمله هائیکه در مشاغل مربوط بخدمات کار میکنند |
| ۸۷۸ | | ۱۰۸۸ | ۳۳۳ | ۱۰ | ۱ | ۱۴۱۰ | مشاغل مربوط بخدمات ثابت ارتشی و مشاغلین که در تلباس مشخص یا اظهار نشده اند |
| | | | ۱۲۰ | | | ۱۲۰ | خدمات ثابت ارتشی |
| ۸۷۸ | | | ۲ | | | ۸۸۰ | مشاغلین که در تلباس مشخص یا اظهار نشده اند |
| | | ۱۰۸۸ | ۱۹۱ | ۱۰ | ۱ | ۳۶۰ | حمله هائیکه در جای دیگر طبقه بندی نشده اند |
| ۸۸۰ | ۲۱۲۱ | ۱۰۲۲۷ | ۱۳۱۱ | ۱۳۱۸۳ | ۲۲۲ | ۳۱۷۹۹ | مرد جمع از ده ساله به بالای |
| ۱ | | ۱۱ | ۱۸۸ | ۷۷ | | ۲۸۰ | مشاغل حرفه ای - فنی و کارهای مربوط بان |
| ۱ | | | | | | ۱ | مشاغل مربوط بهعلمی نیست شناسی (بیولوژی) یا کشاورزی و کارهای مربوط بان |
| | | | ۱ | ۲ | | ۱۱ | مشاغل مربوط بهعلم طبی و بهداشتی و امور مربوط بان |
| | | | ۱۳۲ | ۱ | | ۱۳۸ | مشاغل مربوط بهتعلیم و تدریس و سایر امور مربوط بان |
| | | | ۱ | ۶ | | ۷ | مشاغل حقوقی که شامل قضات و وکلای داد کستری و دفترخانه های رسمی نیز میباشد |
| | | ۱۸۸ | ۱ | ۱۳ | | ۸۲ | مشاغل مذهبی امور خیریه و علم المنعمه |
| | | ۱ | | ۲ | | ۳ | مشاغل هنری - نویسندگی و سایر مشاغل تفریحی |
| | | | ۱۰ | ۳۲ | | ۴۲ | سایر مشاغل جزوه ای و فنی و امور مشابه آن |
| | ۲ | ۱۳۱ | ۱۷۴ | ۳۴ | ۱ | ۲۵۷ | مشاغل مربوط بامور اداری و منشی گری و امور مربوط بان |
| | | ۳ | ۱۷ | ۱۳۲ | ۱ | ۱۴۳ | مشاغل مده پریت و اداره کردن امور (چیز کشاورزی) - منشی گری و مشاغل تفریحی و کارهای مربوط بان |
| | ۲۴ | ۱۳۰ | ۱۱۳ | ۱۰۵۶ | ۱۶ | ۱۷۴۷ | فروش و مشاغل مربوط بان |
| | ۲۰ | ۲۷ | ۴ | ۱۳۶۷ | ۱۲ | ۱۳۳۰ | خرده فروش در رنگاها و مغازه ها |
| | ۲ | ۱۱ | ۱۱۳ | ۸۳ | | ۲۱۸ | خرده فروش دوره گرد ها |
| | ۲ | ۸۷ | | ۱۰۶ | ۱ | ۱۹۹ | عمده فروش و مشاغل مربوط بان |
| ۱ | ۲۸۱۱ | ۵۳۳۵ | ۳ | ۱۳۴۴۱ | ۱۰۸ | ۲۱۷۸۷ | مشاغل مربوط بزراعت - جنگلیان - شکار و ماهیگیری |
| | ۲۸۱۳ | ۱۱۸۲ | ۳ | ۱۳۴۲۸ | ۱۰۸ | ۱۷۶۱۱ | مشاغل زراعتی |
| | ۱ | | | ۱ | | ۲ | مشاغل مربوط بشکار و تله گذاری |
| | | ۱ | | | | ۱ | مشاغل مربوط بهجنگلیان (از جمله قطع اشجار) |
| ۱ | | ۱۰۱۵۲ | | ۱۷ | | ۱۱۷۰ | حمله هائیکه در زراعت - شکار و ماهیگیری و جنگلیان مشغول بکار هستند |

بقیه جدول شماره ۱۲ - طبقات مشاغل بر حسب وضع اشتغال و جنس در جمعیت شاغل بکار از ده ساله به بالای حوزه سرشماری مرند آبانماه ۱۳۳۰ (نوامبر ۱۹۵۶)

| وضعیت و اظهارنشد | کارکنان خانوادگی بدون مزد | مزد بگیر | مستخدم دولت | کارکنانیکه برای خود کار میکنند | کارفرما | جمع شصتین | طبقات مشاغل و جنس |
|------------------|---------------------------|----------|-------------|--------------------------------|---------|-----------|---|
| | | | | | | | کل حوزه سرشماری مرند |
| | | | | | | | بنده مرد |
| - | ۱ | ۱۲۱ | ۶ | ۵ | - | ۱۳۳ | امور مربوط با استخراج معدن و استخراج سنگهای حفاری |
| - | ۱ | ۳۳ | ۶ | ۴ | - | ۴۴ | مشاغل مربوط با ساختن و عمل آوردن مواد معدنی |
| - | - | ۸۸ | - | ۱ | - | ۸۹ | مشاغل مربوط به جابه کشی |
| - | - | ۸ | ۴۰ | ۵ | - | ۵۳ | مشاغل مربوط به حمل و نقل |
| - | - | - | ۳۴ | - | - | ۳۴ | مشاغل مربوط با امور راه آهن |
| - | - | ۸ | ۶ | ۵ | - | ۱۹ | مشاغل مربوط برانندگی وسائط نقلیه موتوری |
| - | ۴۲ | ۳۳۰۶ | ۷۴ | ۸۵۰ | ۱۳۴ | ۴۴۰۶ | حرفه های صنعتی و عملیات تولیدی و مشاغل مربوط بان |
| - | ۲ | ۴۱ | - | ۳۷ | ۲ | ۸۲ | مشاغل مربوط به نساجی (غیر از قالی بافی) |
| - | ۴ | ۱۱۳۸ | - | ۵۵ | ۱۰۸ | ۱۲۱۵ | مشاغل مربوط باقالی بافی |
| - | ۱۱ | ۱۰۶ | - | ۲۱۷ | ۵ | ۳۱۲ | مشاغل مربوط به تهیه پوشاک و محصولات چرمی و قماش |
| - | - | - | - | ۱ | - | ۱ | مشاغل مربوط به ساختن و جابجایی و باهوت پاک کسین |
| - | ۱۰ | ۲۶ | ۳ | ۱۰۲ | ۸ | ۱۴۹ | مشاغل مربوط با ساختن اشیاء میوه و کارهای مربوط بان |
| - | - | ۱ | - | - | - | ۱ | مشاغل مربوط با فلزکاری و مشتقات آن |
| - | ۸ | ۴۰ | ۲ | ۱۶۶ | ۷ | ۲۲۴ | مشاغل مربوط با فلزکاری |
| - | - | ۵ | ۵ | ۱ | - | ۱۱ | مشاغل الکتریکی و الکترونیکی |
| - | - | ۱۷۵۷ | ۶۰ | ۳۶ | ۱ | ۱۸۵۰ | مشاغل ساختمانی و کارهای مربوط بان که درجهای دیگر طبقه بندی نشده اند |
| - | - | ۲ | ۱ | - | - | ۳ | مشاغل مربوط با ماشینهای مستخرج ایتال و مشاغل مربوط به عملیات مکانیکی ماشینهای ساختمانی مستخرج |
| - | - | - | - | ۱ | - | ۱ | مشاغل مربوط به چاپ - صحافی و تهیه محصولات کاغذی |
| - | ۱ | ۲ | - | ۷ | ۲ | ۱۲ | مشاغل مربوط با نساجی و کارهای مربوط بان |
| - | - | ۲ | - | ۱۱ | - | ۱۳ | مشاغل مربوط با ساختن مواد شیمیایی و کارهای مربوط بان |
| - | - | ۶ | - | ۱۳ | - | ۱۹ | مشاغل مربوط با پوست و عمل آوردن آن |
| - | ۱ | ۱۷۴ | ۱ | ۱۵۲ | - | ۳۲۸ | مشاغل مربوط به تهیه مواد غذایی و دخانیات |
| - | ۵ | ۱۳ | - | ۳ | ۱ | ۲۲ | حرفه های صنعتی و تولیدی و مشارکت کارهای مربوط بان |
| - | - | - | ۱ | ۲ | - | ۳ | مشاغل هائیکه در رشته های صنعتی مختلف برای تولید محصولات و عملیات مربوط بانها کار میکنند |
| - | ۱۳ | ۱۱۷۳ | ۲۳۷ | ۳۰۰ | ۱۲ | ۱۷۳۵ | مشاغل مربوط با انجام خدمات (مرویسها) |
| - | - | ۱۳ | ۱۸۹ | ۳ | - | ۲۰۵ | مشاغل مربوط با خدمات محافظت و حراست و نگهبانی |
| - | ۱۳ | ۱۴۴ | ۲ | ۲۱۷ | ۱۲ | ۱۲۶۸ | خدمات خانگی و شخصی و کارهای مربوط بان |
| - | - | ۲ | ۲ | - | - | ۵ | مشاغل خدمات متفرقه |
| - | - | ۲۱۳ | ۴۴ | - | - | ۲۵۷ | مشاغل هائیکه در مشاغل مربوط با خدمات کار میکنند |
| ۸۷۸ | - | ۱۴۴ | ۳۳۳ | ۱۰ | ۱ | ۱۳۹۶ | مشاغل مربوط با خدمات ثابت ارتش و مشاغل که دقیقاً مشخص و یا اظهار نشده |
| - | - | - | ۱۷۰ | - | - | ۱۷۰ | خدمات ثابت ارتش |
| ۸۷۸ | - | - | ۲ | - | - | ۸۸۰ | مشاغل که دقیقاً مشخص و یا اظهار نشده اند |
| - | - | ۱۴۴ | ۱۹۱ | ۱۰ | ۱ | ۳۴۶ | مشاغل هائیکه درجهای دیگر طبقه بندی نشده اند |
| - | ۵۱ | ۸۷۷ | ۳۴ | ۱۷۳ | ۱ | ۱۱۳۶ | جمع از ده ساله به بالا |
| - | - | ۷ | ۲۹ | ۵ | - | ۴۱ | مشاغل حرفه ای - فن و کارهای مربوط بان |
| - | - | ۷ | ۳ | ۴ | - | ۱۴ | مشاغل مربوط با معلم طبی و بهداشتی و امور مربوط بان |
| - | - | - | ۲۶ | ۱ | - | ۲۷ | مشاغل مربوط با تعلیم و تدریس و سایر امور مربوط بان |

بقیه جدول شماره ۱۲ - طبقات مشاغل بر حسب وضع اشتغال و جنس در جمعیت مشاغل بکار از ده ساله بیالای حوزه سرشماری مرند - آبانماه ۱۳۳۵ (نوامبر ۱۹۵۶)

| وضعیت شماره | کارکنان خانوادگی | مزد بگیر | مستخدم دولت | کارکنانیکه برای خود کار میکنند | کارفرما | جمع مشاغلین | طبقات مشاغل و جنس |
|----------------|---------------------|----------|-------------|--------------------------------------|---------|----------------|---|
| | | | | | | | <u>کل حوزه سرشماری مرند</u> <u>بقیه زن</u> |
| - | - | - | ۵ | - | - | ۵ | مشاغل مربوط باموارد اری و منشی گری و امور مربوط بان |
| - | - | - | ۵ | - | - | ۵ | منشی گری و مشاغل دفتری و کارهای مربوط بان |
| - | - | ۱ | - | ۴ | - | ۵ | فروش و مشاغل مربوط بان |
| - | - | ۴ | - | ۴ | - | ۸ | خرده فروشی در نگاهها و مغازهها |
| - | ۴۰ | ۲۳۰ | - | ۳۱ | - | ۳۰۱ | مشاغل مربوط به زراعت - جنگلبانی - شکار و ماهیگیری |
| - | ۴۰ | ۲۵ | - | ۳۱ | - | ۹۶ | مشاغل زراعتی |
| - | - | ۲۰۵ | - | - | - | ۲۰۵ | عمله هاییکه در زراعت و شکار و ماهیگیری و جنگلبانی مشغول بکار هستند |
| - | - | - | - | ۱ | - | ۱ | مشاغل مربوط به حمل و نقل |
| - | - | - | - | ۱ | - | ۱ | مشاغل مربوط برانندگی و وسائط نقلیه موتوری |
| - | ۱۱ | ۳۷۸ | - | ۱۳۰ | ۱ | ۵۲۰ | حرفه های صنعتی و عملیات تولیدی و مشاغل مربوط بان |
| - | ۳ | ۸۰ | - | ۵۵ | - | ۱۳۸ | مشاغل مربوط به نساجی (غیر از نالی بافی) |
| - | ۲ | ۱۷۰ | - | ۱۱ | - | ۱۸۲ | مشاغل مربوط بافالی بافی |
| - | - | ۶ | - | ۱۱ | - | ۱۷ | مشاغل مربوط به تهیه پوشاک و محصولات چرمی و قماش |
| - | - | ۲ | - | - | - | ۲ | مشاغل مربوط به ساختن اشیا چوبی و کارهای مربوط بان |
| - | - | ۱ | - | - | - | ۱ | مشاغل مربوط به فلزکاری |
| - | - | ۱۴ | - | - | - | ۱۴ | مشاغل ساختمان و کارهای مربوط بان که در جای دیگر طبقه بندی نشده |
| - | - | ۱ | - | - | - | ۱ | مشاغل مربوط به چاپ - صحافی و تهیه محصولات کاغذی |
| - | ۶ | ۱۰۴ | - | ۵۲ | ۱ | ۱۶۳ | مشاغل مربوط به تهیه مواد غذایی و دخانیات |
| - | - | - | - | ۱ | - | ۱ | مشاغل الکتریکی و الکترونیکی |
| - | - | ۲۴۴ | - | ۲ | - | ۲۴۶ | مشاغل مربوط بانجام خدمات (مروسهها) |
| - | - | ۲۴۴ | - | ۲ | - | ۲۴۶ | خدمات خانگی و شخصی و کارهای مربوط بان |
| - | - | ۱۴ | - | - | - | ۱۴ | مشاغل مربوط به خدمات ثابت ارتشی و مشاغل که دقیقاً مشخص و یا اظهار نشده |
| - | - | ۱۴ | - | - | - | ۱۴ | عمله هاییکه در جای دیگر طبقه بندی نشده اند |
| | | | | | | | <u>شهر مرند</u> <u>مرد و زن</u> |
| ۲۴ | ۳۸ | ۲۱۵۷ | ۴۶۰ | ۱۴۶۸ | ۱۴۵ | ۴۶۰۲ | جمع از ده ساله بیالا |
| - | - | ۵ | ۷۷ | ۳۲ | - | ۱۱۴ | مشاغل حرفه ای - فنی و کارهای مربوط بان |
| - | - | ۲ | ۲ | - | - | ۴ | مشاغل مربوط به علم طبی و بهداشتی و امور مربوط بان |
| - | - | - | ۱۱ | ۱ | - | ۱۲ | مشاغل مربوط به تعلیم و تدریس و سایر امور مربوط بان |
| - | - | - | ۱ | ۲ | - | ۳ | مشاغل حقوقی که شامل قضات و وکلای دادگستری و دفترخانه های رسمی نیز میباشد |
| - | - | ۳ | - | ۲۴ | - | ۲۷ | مشاغل مذهبی امور خیریه و عام المنفعه |
| - | - | - | - | ۲ | - | ۲ | مشاغل هنری - نویسندگی و سایر مشاغل تفریحی |
| - | - | - | ۵ | ۳ | - | ۸ | سایر مشاغل حرفه ای فنی و امور مشابه آن |
| - | ۲ | ۲۰ | ۱۴۹ | ۱۷ | ۱ | ۱۸۹ | مشاغل مربوط باموارد اری و منشی گری و امور مربوط بان |
| - | - | - | ۲۵ | ۲ | ۱ | ۲۸ | مشاغل مدیریت و اداره کردن امور (بجز کشاورزی) |

بچه جدول شماره ۱۲ - طبقات مشاغل بر حسب وضع اشتغال و جنس در جمعیت شافل بکار از ده ساله به بالای حوزه سرشماری مردان - آبانماه ۱۳۳۵ (نوامبر ۱۹۵۶)

| وضعیت اظهار نشده | کارکنان خانوادگی بدوین مزد | مزد بگیر | مستخدم دولت | کارکنانیکه برای خود کار میکنند | کارفرما | جمع شاغلین | طبقات مشاغل و جنس |
|------------------|----------------------------|----------|-------------|--------------------------------|---------|------------|---|
| | | | | | | | شهر مرد بقیه مرد و زن |
| - | ۲ | ۲۰ | ۱۲۴ | ۱۵ | - | ۱۶۱ | نگری و مشاغل دفتری و کارهای مربوط بآن |
| - | ۵ | ۲۷ | ۴ | ۶۱۵ | ۷ | ۶۵۸ | فروتن و مشاغل مربوط بآن |
| - | ۵ | ۲۰ | ۳ | ۵۶۲ | ۳ | ۵۹۳ | رده فروش در تنگابها و سنازهها |
| - | - | - | ۱ | ۲۶ | - | ۲۷ | رده فروش در ده کدها |
| - | - | ۷ | - | ۲۷ | ۴ | ۳۸ | رده فروش و مشاغل مربوط بآن |
| - | ۲۰ | ۱۲۹ | ۱ | ۲۶۶ | ۱۰ | ۴۵۶ | مشاغل مربوط بزراعت - جنگلیان - شکار و ماهیگیری |
| - | ۲۰ | ۷۶ | ۱ | ۲۹۶ | ۱۰ | ۴۰۳ | مشاغل زراعتی |
| - | - | ۱ | - | - | - | ۱ | مشاغل مربوط جنگلیان (از جمله قطع اشجار) |
| - | - | ۵۲ | - | - | - | ۵۲ | دها تیکه در زراعت و شکار و ماهیگیری و جنگلیان مشغول بکار هستند |
| - | - | ۲ | - | ۱ | - | ۳ | امور مربوط با استخراج معدن و استخراج سنگ و حفاری |
| - | - | ۲ | - | ۱ | - | ۳ | مشاغل مربوط بساختن و حمل آوردن مواد معدنی |
| - | - | ۸ | ۱۲ | ۵ | - | ۲۵ | مشاغل مربوط به حمل و نقل |
| - | - | - | ۶ | - | - | ۶ | مشاغل مربوط با امور راه آهن |
| - | - | ۸ | ۶ | ۵ | - | ۱۹ | مشاغل مربوط برانندگی وسائط نقلیه موتوری |
| - | ۱۰ | ۱۶۳ | ۱ | ۴۲۳ | ۱۲۰ | ۲۲۲۵ | حرفه های صنعتی و عملیات تولیدی و مشاغل مربوط بآن |
| - | - | ۲۶ | - | ۶ | ۲ | ۳۴ | مشاغل مربوط به نساجی (غیر از قالی بانی) |
| - | ۴ | ۱۳۰ | - | ۴۸ | ۱۷ | ۱۰۷۹ | مشاغل مربوط بقالی بانی |
| - | ۳ | ۷۶ | - | ۱۵۶ | ۵ | ۲۴۰ | مشاغل مربوط به تهیه پوشاک و محصولات چرمی و قماش |
| - | ۱ | ۸ | - | ۳۲ | ۷ | ۴۸ | مشاغل مربوط بساختن اثاثیه چوبی و کارهای مربوط بآن |
| - | - | ۱ | - | - | - | ۱ | مشاغل مربوط بفلز سازی و مشتقات آن |
| - | - | ۳۱ | ۱ | ۵۹ | ۶ | ۹۸ | مشاغل مربوط بفلزکاری |
| - | - | ۵ | ۱ | - | - | ۶ | مشاغل الکتریکی و الکترونیکی |
| - | - | ۴۱۳ | ۵ | ۷ | ۱ | ۵۰۶ | مشاغل ساختن و کارهای مربوط بآن که در جای دیگر طبقه بندی نشده اند |
| - | - | - | - | ۱ | - | ۱ | مشاغل مربوط به چاپ - صحافی و تهیه محصولات کاغذی |
| - | - | - | - | ۳ | ۲ | ۶ | مشاغل مربوط بسفالگری و کارهای مربوط بآن |
| - | - | ۱ | - | ۱۱ | - | ۱۲ | مشاغل مربوط بساختن مواد شیمیایی و کارهای مربوط بآن |
| - | - | ۶ | - | ۱۱ | - | ۱۷ | مشاغل مربوط به پوست و حمل آوردن آن |
| - | ۱ | ۸۴ | ۱ | ۸۵ | - | ۱۷۱ | مشاغل مربوط به تهیه مواد غذایی و درختان |
| - | - | ۱ | - | ۲ | - | ۳ | رشته های صنعتی و تولیدی و متفرقه و کارهای مربوط بآن |
| - | - | - | ۱ | ۲ | - | ۳ | دها تیکه در پیشه های صنعتی مختلف برای تولید محصولات و عملیات مربوط بآنها کار میکنند |
| - | - | ۲۸۶ | ۱۳ | ۷۴ | ۶ | ۴۶۰ | مشاغل مربوط بانجام خدمات (سروسها) |
| - | - | ۵ | ۲۸ | - | - | ۷۳ | مشاغل مربوط بخدمات محافظت و حراست و نگهبانی |
| - | ۱ | ۲۰۲ | ۱ | ۷۴ | ۶ | ۲۸۴ | خدمات خانگی و شخصی و کارهای مربوط بآن |
| - | - | ۲ | ۱ | - | - | ۳ | مشاغل خدمات متفرقه |
| - | - | ۷۷ | ۲۳ | - | - | ۱۰۰ | دها تیکه در مشاغل مربوط بخدمات کار میکنند |
| ۳۳۴ | - | ۱۷ | ۱۱۵ | ۵ | ۱ | ۴۷۲ | مشاغل مربوط بخدمات ثابت اربابان و مشاغل که در قبلا مشخص با اظهار نشده |
| - | - | - | ۱۰ | - | - | ۱۰ | خدمات ثابت ارتشی |
| ۳۳۴ | - | - | - | - | - | ۳۳۴ | اغلی که در قبلا مشخص با اظهار نشده اند |
| - | - | ۱۷ | ۲۵ | ۵ | ۱ | ۴۸ | دها تیکه در جای دیگر طبقه بندی نشده اند |

بینه جدول شماره ۱۲ - طبقات مشاغل برحسب وضع اشتغال و وضعیت مشاغل بکار از ده ساله یا اشخاص خود مشغول کاری بودند. آبان ماه ۱۳۳۰ (نوامبر ۱۹۵۶)

| ردیف | کارکنان مشاغل آزاد گیتی شماره ۱ | میزبانگیر | مستعملان ادوات | کارکنانیکه برای خود کار میکنند | کارفرمایان | جمع مشاغلین | طبقات مشاغل و جنس |
|------|---------------------------------------|-----------|----------------|--------------------------------------|------------|----------------|--|
| | | | | | | | شهر مرند مرند |
| | ۳۶۱ | ۲۱۱۶ | ۴۴۶ | ۱۰۴۸ | ۱۴۵ | ۱۳۳۱ | جمع از ده ساله بیالا |
| | | | | | | | مشاغل حرفه ای - فنی و کارهای مربوط بآن |
| | | | | | | | مشاغل مربوط به تلمیح و تدریس و سایر امور مربوط بآن |
| | | | | | | | مشاغل حقوقی که شامل قضا، بک و وکلای دادگستری و دفترخانه های رسمی نیز میباشد |
| | | | | | | | مشاغل مذهبی امور خیریه و عام المنفعه |
| | | | | | | | مشاغل هنری - نویسندگی و سایر مشاغل فرهنگی |
| | | | | | | | سایر مشاغل حرفه ای فنی و امور مشابه آن |
| | | | | | | | مشاغل مربوط بازرگانی و فروشگری و امور مربوط بآن |
| | | | | | | | مشاغل مدیریت و اداره کردن امور (بهتر کشاورزی) |
| | | | | | | | فروش و مشاغل مربوط بآن |
| | | | | | | | خرده فروشی در بناها و مغازهها |
| | | | | | | | خرده فروشی در ده گرد ها |
| | | | | | | | خرده فروشی و مشاغل مربوط بآن |
| | | | | | | | مشاغل مربوط به زراعت - جنگلبانی - شکار و ماهیگیری |
| | | | | | | | مشاغل زراعتی |
| | | | | | | | مشاغل مربوط به جنگلبانی (از جمله قطع اشجار) |
| | | | | | | | عمله هائیکه در زراعت و شکار و ماهیگیری و جنگلبانی مشغول بکار هستند |
| | | | | | | | امور مربوط با استخراج معدن و استخراج سنگ و حفاری |
| | | | | | | | مشاغل مربوط به ساختن و حمل آوردن مواد معدنی |
| | | | | | | | مشاغل مربوط به حمل و نقل |
| | | | | | | | مشاغل مربوط با امور راه آهن |
| | | | | | | | مشاغل مربوط به براندگی و سائیدگی و نقلیه موتوری |
| | | | | | | | حرفه های صنعتی و عملیات تولیدی و مشاغل مربوط بآن |
| | | | | | | | مشاغل مربوط به نساجی (خیزاز قالی بافی) |
| | | | | | | | مشاغل مربوط به قالی بافی |
| | | | | | | | مشاغل مربوط به تهیه پوشاک و محصولات چرمی و قماش |
| | | | | | | | مشاغل مربوط به ساختن اشیاء چوبی و کارهای مربوط بآن |
| | | | | | | | مشاغل مربوط به فلز سازی و مشتقات آن |
| | | | | | | | مشاغل مربوط به فلزکاری |
| | | | | | | | مشاغل الکتریکی و الکترونیکی |
| | | | | | | | مشاغل ساختمانی و کارهای مربوط بآن که در جای دیگر طبقه بندی نشده |
| | | | | | | | مشاغل مربوط به چاپ - صحافی و تهیه محصولات کاغذی |
| | | | | | | | مشاغل مربوط به صنایع فلزی و کارهای مربوط بآن |
| | | | | | | | مشاغل مربوط به ساختن مواد شیمیایی و کارهای مربوط بآن |
| | | | | | | | مشاغل مربوط به پوست و حمل آوردن آن |
| | | | | | | | مشاغل مربوط به تهیه مواد غذایی و دخانیات |
| | | | | | | | حرفه های صنعتی و تولیدی و مشاغل و کارهای مربوط بآن |
| | | | | | | | عمله هائیکه در پیشه های صنعتی مختلف برای تولید محصولات و عملیات مربوط بآنها کار میکنند |

بقیه جدول شماره ۱۱ - طبقات مشاغل بر حسب وضع اشتغال و جنس در جمعیت شاغل بکار از ده ساله به بالای حوزه سرشماری مرند - آبانماه ۱۳۳۰ (نوامبر ۱۹۵۱)

| وضعیت اظهار نشده | کارکنان خانوادگی بدون مزد | مزد بگیر | مستخدم دولت | کارکنانیکه برای خود کار میکنند | کارفرما | جمع شاغلین | طبقات مشاغل و جنس |
|------------------|---------------------------|----------|-------------|--------------------------------|---------|------------|---|
| | | | | | | | شهر مرند |
| | | | | | | | بقیه مرند |
| - | ۱ | ۲۲۵ | ۱۳ | ۷۴ | ۱ | ۳۱۱ | مشاغل مربوط بانجام خدمات (سرویسها) |
| - | - | ۵ | ۶۸ | - | - | ۷۳ | مشاغل مربوط بخدمات محافظت و حراست و نگهبانی |
| - | ۱ | ۱۴۱ | ۱ | ۷۴ | ۱ | ۲۲۳ | خدمات خانگی و شخص و کارهای مربوط بان |
| - | - | ۲ | ۱ | - | - | ۳ | مشاغل خدمات متفرقه |
| - | - | ۷۷ | ۲۳ | - | - | ۱۰۰ | شاه ها اینکه در مشاغل مربوط بخدمات کار میکنند |
| ۳۳۴ | - | ۱۶ | ۱۱۵ | ۵ | ۱ | ۴۷۱ | مشاغل مربوط بخدمات ثابت ارتش و مشاغلی که دقیقاً مشخص ویا اظهار نشده |
| - | - | - | ۱۰ | - | - | ۱۰ | خدمات ثابت ارتش |
| ۳۳۴ | - | - | - | - | - | ۳۳۴ | مشاغلی که دقیقاً مشخص ویا اظهار نشده اند |
| - | - | ۱۶ | ۲۵ | ۵ | ۱ | ۴۷ | شاه ها اینکه در جای دیگر طبقه بندی نشده اند |
| | | | | | | | زن |
| - | ۲ | ۲۴۱ | ۱۸ | ۲۰ | - | ۲۸۱ | جمع از ده ساله به بالا |
| - | - | ۲ | ۱۵ | ۱ | - | ۱۸ | مشاغل حرفهای - فنی و کارهای مربوط بان |
| - | - | ۲ | ۲ | - | - | ۴ | مشاغل مربوط بحلم طبی و بهداشتی و امور مربوط بان |
| - | - | - | ۱۳ | ۱ | - | ۱۴ | مشاغل مربوط بتعلیم و تدریس و سایر امور مربوط بان |
| - | - | - | ۳ | - | - | ۳ | مشاغل مربوط بامور اداری و منشی گری و امور مربوط بان |
| - | - | - | ۳ | - | - | ۳ | منشی گری و مشاغل دفتری و کارهای مربوط بان |
| - | - | ۴ | - | ۱ | - | ۵ | تربیت و مشاغل مربوط بان |
| - | - | ۴ | - | ۱ | - | ۵ | فردی تفریحی در رنگها و مغازهها |
| - | ۲ | ۱۶۳ | - | ۱۸ | - | ۱۶۳ | حرفه های صنعتی و صلیات تولیدی و مشاغل مربوط بان |
| - | - | ۱۵ | - | ۱ | - | ۱۶ | مشاغل مربوط به نساجی (غیر از قالی بافی) |
| - | ۱ | ۱۲۴ | - | ۳ | - | ۱۲۸ | مشاغل مربوط بپائی بافی |
| - | - | ۳ | - | ۴ | - | ۷ | مشاغل مربوط بپنبه و پوشاک و محصولات چرمی و تماش |
| - | - | ۲ | - | - | - | ۲ | مشاغل ساختمانی و کارهای مربوط بان که در جای دیگر طبقه بندی نشده اند |
| - | ۱ | ۲۱ | - | ۱ | - | ۲۳ | مشاغل مربوط بفلز سازی و مشتقات آن |
| - | - | - | - | ۱ | - | ۱ | مرفه های صنعتی و تولیدی و متفرقه کارهای مربوط بان |
| - | - | ۶۱ | - | - | - | ۶۱ | مشاغل مربوط بانجام خدمات (سرویسها) |
| - | - | ۶۱ | - | - | - | ۶۱ | خدمات خانگی و شخص و کارهای مربوط بان |
| - | - | ۱ | - | - | - | ۱ | مشاغل مربوط بخدمات ثابت ارتش و مشاغلی که دقیقاً مشخص ویا اظهار نشده |
| - | - | ۱ | - | - | - | ۱ | شاه ها اینکه در جای دیگر طبقه بندی نشده اند |

۰۰۱ ۰۴۴ ۰۵۰۰ - ۳۳ - ۳۵ - ۳ - ۰۱ ۰۱

جدول شماره ۱۲ - تقسیمات عمده فعالیت صنعتی بر حسب جنس در جمعیت شاغل بکار از دهه ساله بهالای حوزه سرشماری مرند ۱۳۳۰ (تابش ۱۹۵۱)
(سن اظهار نشده نیز جز جمع سنین از دهه ساله بیلا منظور شده است)

| سن | ۱۶-ساله | ۱۷-ساله | ۱۸-ساله | ۱۹-ساله | ۲۰-ساله | ۲۱-ساله | جمع از دهه ساله بیلا | تقسیمات عمده فعالیت صنعتی و جنس |
|-----------------------------|---------|---------|---------|---------|---------|---------|----------------------|--------------------------------------|
| <u>کل حوزه سرشماری مرند</u> | | | | | | | | |
| <u>مردان</u> | | | | | | | | |
| ۱ | ۱۸۲۸ | ۷۷۵۸ | ۱۳۳۶۱ | ۹۰۶۸ | ۳۷۱۰ | ۲۲۲۱ | ۳۲۱۳۵ | جمع شاغلین |
| ۲ | ۱۰۵۲ | ۵۳۵۵ | ۱۲۵۹ | ۲۳۹۹ | ۲۳۹۹ | ۱۲۵۲ | ۲۲۱۱۷ | کشاورزی - جنگلبانی - شکار و ماهیگیری |
| - | - | ۳ | ۳ | ۲ | ۱ | ۱ | ۱۰ | استخراج معدن و استخراج سنگ |
| - | ۹۱ | ۵۲۷ | ۱۲۸ | ۲۹۹ | ۶۱۳ | ۱۳۴ | ۳۱۰۹ | تولیدات صنعتی و نوسازی |
| - | ۱۰۸ | ۵۸۶ | ۸۴۲ | ۲۴۷ | ۱۲۰ | ۳۱ | ۱۶۷۶ | ساختن |
| - | - | ۱ | ۲ | ۱ | ۱ | - | ۵ | برق - گاز - آب و سروسهیای بهداشتی |
| - | ۷۳ | ۴۳۸ | ۷۳۹ | ۱۰۸ | ۵۱ | ۱ | ۱۰۱۰ | تجارت (کلی و جزئی) |
| - | ۲۷ | ۲۷۸ | ۳۷۲ | ۵۸ | ۲۴ | ۸ | ۲۱۷ | حمل و نقل - انبارداری و ارتباطات |
| ۱ | ۶۳ | ۴۱۶ | ۹۸۹ | ۲۹۳ | ۳۷۶ | ۲۸۴ | ۲۵۰۲ | خدمات (سروسهیای) |
| ۱ | ۱۵ | ۵۰ | ۱۲۵ | ۶۶۱ | ۱۷۴ | ۱ | ۱۰۳۹ | فعالیتهاییکه باندازه کافی توضیح نشده |
| <u>سود</u> | | | | | | | | |
| ۷ | ۱۷۸۱ | ۷۴۲۰ | ۱۲۸۹۶ | ۳۱۷۷ | ۳۱۶۵ | ۲۰۶۸ | ۳۱۷۱۹ | جمع شاغلین |
| ۵ | ۱۰۴۱ | ۵۲۶۲ | ۹۱۵۵ | ۲۳۷۰ | ۲۳۶۱ | ۱۲۲۷ | ۲۱۸۱۲ | کشاورزی - جنگلبانی - شکار و ماهیگیری |
| - | - | ۳ | ۳ | ۲ | ۱ | ۱ | ۱۰ | استخراج معدن و استخراج سنگ |
| - | ۷۸ | ۴۰۱ | ۷۱۵ | ۲۱۱ | ۵۲۷ | ۵۲۳ | ۲۶۰۳ | تولیدات صنعتی و نوسازی |
| - | ۱۰۷ | ۵۸۳ | ۸۲۸ | ۲۴۵ | ۱۵۹ | ۳۰ | ۱۶۶۲ | ساختن |
| - | - | ۱ | ۲ | ۱ | ۱ | - | ۵ | برق - گاز - آب و سروسهیای بهداشتی |
| - | ۷۳ | ۴۳۶ | ۷۲۸ | ۱۰۸ | ۵۰ | ۱ | ۱۰۰۶ | تجارت (کلی و جزئی) |
| - | ۲۷ | ۲۷۸ | ۳۷۲ | ۵۷ | ۲۴ | ۸ | ۲۶۶ | حمل و نقل - انبارداری و ارتباطات |
| ۱ | ۴۵ | ۴۰۶ | ۸۶۳ | ۲۶۶ | ۳۲۹ | ۲۶۰ | ۲۲۱۰ | خدمات (سروسهیای) |
| ۱ | ۱۵ | ۴۹ | ۱۲۰ | ۶۵۹ | ۱۷۳ | ۸ | ۱۰۲۵ | فعالیتهاییکه باندازه کافی توضیح نشده |
| <u>زن</u> | | | | | | | | |
| ۲ | ۵۱ | ۳۲۸ | ۳۶۵ | ۹۱ | ۱۴۵ | ۱۵۳ | ۱۱۳۶ | جمع شاغلین |
| ۲ | ۱۱ | ۱۲ | ۱۲۴ | ۱۹ | ۳۰ | ۱۶ | ۲۰۵ | کشاورزی - جنگلبانی - شکار و ماهیگیری |
| - | - | - | - | - | - | - | - | استخراج معدن و استخراج سنگ |
| - | ۲۱ | ۱۳۶ | ۱۳۳ | ۳۰ | ۷۵ | ۱۱۱ | ۵۰۶ | تولیدات صنعتی و نوسازی |
| - | ۱ | ۳ | ۶ | ۲ | ۱ | ۱ | ۱۴ | ساختن |
| - | - | - | - | - | - | - | - | برق - گاز - آب و سروسهیای بهداشتی |
| - | - | ۲ | ۱ | - | ۱ | - | ۴ | تجارت (کلی و جزئی) |
| - | - | - | - | ۱ | - | - | ۱ | حمل و نقل - انبارداری و ارتباطات |
| - | ۱۸ | ۱۰ | ۱۶ | ۲۷ | ۲۷ | ۲۴ | ۲۹۲ | خدمات (سروسهیای) |
| - | - | ۵ | ۵ | ۲ | ۱ | ۱ | ۱۴ | فعالیتهاییکه باندازه کافی توضیح نشده |

جدول شماره ۱۲- تقسیمات عمده فعالیت صنعتی برحسب سن و جنس در جمعیت شاغل بکار از دهه ساله بیابالی حوزه سرشماری برید آبانماه ۱۳۳۵ (توامبر ۱۹۵۶)
 (سن اظهار نشده نیز جزء جمع سنین ازدهه ساله بیابالا منظور شده است)

| سن اظهار نشده | ۶۵ ساله بیابالا | ۶۴-۶۵ ساله | ۶۱-۶۵ ساله | ۶۰-۶۴ ساله | ۵۹-۶۰ ساله | ۵۴-۶۰ ساله | جمع ازدهه ساله بیابالا | تقسیمات عمده فعالیت صنعتی و حرفه |
|-----------------|-----------------|------------|------------|------------|------------|------------|------------------------|-------------------------------------|
| <u>شهر برید</u> | | | | | | | | |
| <u>مرد و زن</u> | | | | | | | | |
| - | ۱۹۱ | ۱۰۲۰ | ۱۶۰۰ | ۷۶۱ | ۵۶۰ | ۴۷۰ | ۴۶۰۲ | جمع شاغلین |
| - | ۳۹ | ۱۵۴ | ۱۷۴ | ۴۵ | ۳۱ | ۱۸ | ۴۶۱ | ریزی - جنگلیانی - شکار و ماهیگیری |
| - | - | - | - | - | - | - | - | تراج معدن و استخراج سنگ |
| - | ۳۷ | ۲۱۵ | ۴۷۴ | ۲۱۷ | ۴۱۶ | ۴۹۰ | ۱۷۶۹ | صنعتی و توماسی |
| - | ۳۶ | ۲۰۵ | ۱۶۶ | ۵۹ | ۲۲ | ۱ | ۵۱۹ | نشان |
| - | - | ۱ | ۲ | ۱ | ۱ | - | ۵ | گاز - آب و سروسهیای بهداشتی |
| - | ۳۹ | ۱۸۹ | ۲۹۲ | ۵۵ | ۲۳ | - | ۵۱۸ | رت (کلی و جزئی) |
| - | ۱۲ | ۵۸ | ۸۵ | ۸ | ۳ | - | ۱۶۶ | ونقل - انبارداری و ارتباطات |
| - | ۲۴ | ۱۸۹ | ۳۶۳ | ۷۴ | ۴۴ | ۴۰ | ۷۳۴ | مات (سروسهیای) |
| - | ۴ | ۹ | ۱۴ | ۳۰۲ | ۲۰ | ۱ | ۳۵۰ | بیمه‌بانیکه باندازه کافی توضیح نشده |
| <u>مرد</u> | | | | | | | | |
| - | ۱۸۱ | ۹۷۱ | ۱۵۵۳ | ۷۴۳ | ۴۹۵ | ۳۷۸ | ۴۳۲۱ | جمع شاغلین |
| - | ۳۹ | ۱۵۴ | ۱۷۳ | ۴۲ | ۳۱ | ۱۸ | ۴۵۷ | ریزی - جنگلیانی - شکار و ماهیگیری |
| - | - | - | - | - | - | - | - | تراج معدن و استخراج سنگ |
| - | ۳۴ | ۱۸۶ | ۴۵۳ | ۲۱۰ | ۳۶۳ | ۳۳۲ | ۱۵۷۸ | صنعتی و توماسی |
| - | ۳۵ | ۲۰۵ | ۱۶۶ | ۵۸ | ۲۲ | ۱ | ۵۱۷ | نشان |
| - | - | ۱ | ۲ | ۱ | ۱ | - | ۵ | گاز - آب و سروسهیای بهداشتی |
| - | ۳۹ | ۱۸۸ | ۲۹۲ | ۵۵ | ۲۳ | - | ۵۱۷ | رت (کلی و جزئی) |
| - | ۱۲ | ۵۸ | ۸۵ | ۸ | ۳ | - | ۱۶۶ | ونقل - انبارداری و ارتباطات |
| - | ۱۸ | ۱۷۰ | ۳۳۸ | ۶۷ | ۳۲ | ۲۷ | ۶۵۲ | مات (سروسهیای) |
| - | ۴ | ۹ | ۱۴ | ۳۰۲ | ۲۰ | - | ۳۴۹ | بیمه‌بانیکه باندازه کافی توضیح نشده |
| <u>زن</u> | | | | | | | | |
| - | ۱۰ | ۴۹ | ۴۷ | ۱۸ | ۶۵ | ۹۲ | ۲۸۱ | جمع شاغلین |
| - | - | - | ۱ | ۲ | - | - | ۴ | ریزی - جنگلیانی - شکار و ماهیگیری |
| - | - | - | - | - | - | - | - | خروج معدن و استخراج سنگ |
| - | ۳ | ۲۹ | ۲۱ | ۷ | ۵۳ | ۷۸ | ۱۹۱ | صنعتی و توماسی |
| - | ۱ | - | - | ۱ | - | - | ۲ | نشان |
| - | - | - | - | - | - | - | - | گاز - آب و سروسهیای بهداشتی |
| - | - | ۱ | - | - | - | - | ۱ | رت (کلی و جزئی) |
| - | - | - | - | - | - | - | - | ونقل - انبارداری و ارتباطات |
| - | ۶ | ۱۹ | ۳۵ | ۷ | ۱۲ | ۱۳ | ۸۲ | مات (سروسهیای) |
| - | - | - | - | - | - | ۱ | ۱ | بیمه‌بانیکه باندازه کافی توضیح نشده |

بقیه جدول شماره ۱۲ - تسهیلات عید و فعالیت صنعتی بر حسب سن و جنس در جمعیت شافل بکار از ده ساله بالای سوزده حرشکاری مرند، آبان ماه ۱۳۲۵ (نوامبر ۱۳۵۶)
(سن اظهار نشده نیز جزو جمع سنین از ده ساله بالا منظور شده است)

| سنین اقامت نشده | ۱۰ ساله بالا | ۱۰-۱۴ ساله | ۱۵-۲۰ ساله | ۲۱-۲۵ ساله | ۲۶-۳۰ ساله | ۳۱-۳۵ ساله | جمع از ده ساله بالا | تسهیلات عید و فعالیت صنعتی و جنس بقیه نقاط حوزه حرشکاری مرند |
|-----------------|--------------|------------|------------|------------|------------|------------|---------------------|--|
| | | | | | | | | <u>مردوزن</u> |
| ۹ | ۱۳۴۷ | ۱۷۲۸ | ۱۱۳۳۱ | ۳۳۰۷ | ۳۳۳۰ | ۱۷۵۱ | ۲۸۳۳۳ | جمع شاغلین |
| ۷ | ۱۴۱۴ | ۲۰۰۱ | ۹۰۸۰ | ۲۳۵۴ | ۲۳۶۰ | ۱۲۳۵ | ۲۱۳۵۶ | کشاورزی - جنگلبانی - شکار و ماهیگیری |
| - | - | ۳ | ۳ | ۲ | ۱ | ۱ | ۱۰ | استخراج معدن و استخراج سنگ |
| - | ۶۲ | ۳۲۲ | ۴۵۴ | ۸۲ | ۱۹۶ | ۲۲۴ | ۱۳۴۰ | تولیدات صنعتی و نوسازی |
| - | ۷۲ | ۳۸۱ | ۶۴۸ | ۱۸۸ | ۱۳۸ | ۳۰ | ۱۴۵۷ | ساختمان |
| - | - | - | - | - | - | - | - | برق - گاز - آب و سرویسهای بهداشتی |
| - | ۳۱ | ۲۴۱ | ۴۴۷ | ۵۳ | ۲۸ | ۱ | ۸۱۲ | تجارت (کلی و جزئی) |
| - | ۱۵ | ۲۲۰ | ۶۸۷ | ۵۰ | ۲۱ | ۸ | ۶۰۱ | حمل و نقل - انبارداری و ارتباطات |
| ۱ | ۳۹ | ۳۰۷ | ۶۲۶ | ۲۱۹ | ۳۲۲ | ۲۴۴ | ۱۷۶۸ | خدمات (سروسها) |
| ۱ | ۱۱ | ۴۵ | ۱۱۱ | ۳۵۹ | ۱۵۴ | ۸ | ۶۸۹ | فعالیتهاییکه باندازه کافی توضیح نشده |
| | | | | | | | | <u>سرد</u> |
| ۷ | ۱۳۰۵ | ۳۴۴۹ | ۱۱۳۴۲ | ۳۱۴۴ | ۳۱۵۰ | ۱۶۶۰ | ۲۷۴۷۸ | جمع شاغلین |
| ۸ | ۱۴۰۲ | ۲۱۰۶ | ۸۹۶۲ | ۲۳۲۸ | ۲۳۳۰ | ۱۲۱۹ | ۲۱۳۵۵ | کشاورزی - جنگلبانی - شکار و ماهیگیری |
| - | - | ۳ | ۳ | ۲ | ۱ | ۱ | ۱۰ | استخراج معدن و استخراج سنگ |
| - | ۴۱ | ۲۱۵ | ۳۴۲ | ۵۱ | ۱۷۴ | ۱۹۱ | ۱۰۲۵ | تولیدات صنعتی و نوسازی |
| - | ۷۲ | ۳۷۸ | ۶۴۲ | ۱۸۷ | ۱۳۷ | ۲۹ | ۱۴۴۵ | ساختمان |
| - | - | - | - | - | - | - | - | برق - گاز - آب و سرویسهای بهداشتی |
| - | ۳۴ | ۲۴۸ | ۴۴۶ | ۵۳ | ۲۷ | ۱ | ۸۰۶ | تجارت (کلی و جزئی) |
| - | ۱۵ | ۲۲۰ | ۶۸۷ | ۴۱ | ۲۱ | ۸ | ۶۰۰ | حمل و نقل - انبارداری و ارتباطات |
| ۱ | ۲۷ | ۲۲۶ | ۵۵۵ | ۱۱۱ | ۳۰۷ | ۲۳۲ | ۱۵۵۸ | خدمات (سروسها) |
| ۱ | ۱۱ | ۴۵ | ۱۰۶ | ۳۵۷ | ۱۵۳ | ۸ | ۶۷۶ | فعالیتهاییکه باندازه کافی توضیح نشده |
| | | | | | | | | <u>زن</u> |
| ۲ | ۴۲ | ۲۷۶ | ۳۱۸ | ۷۳ | ۸۰ | ۶۱ | ۸۵۵ | جمع شاغلین |
| ۲ | ۱۲ | ۶۲ | ۹۲۳ | ۲۶ | ۳۰ | ۱۶ | ۳۰۱ | کشاورزی - جنگلبانی - شکار و ماهیگیری |
| - | - | - | - | - | - | - | - | استخراج معدن و استخراج سنگ |
| - | ۱۸ | ۱۰۷ | ۱۱۲ | ۲۳ | ۲۲ | ۲۲ | ۲۱۵ | تولیدات صنعتی و نوسازی |
| - | - | ۳ | ۶ | ۱ | ۱ | ۱ | ۱۲ | ساختمان |
| - | - | - | - | - | - | - | - | برق - گاز - آب و سرویسهای بهداشتی |
| - | - | ۱ | ۱ | - | ۱ | - | ۳ | تجارت (کلی و جزئی) |
| - | - | - | - | ۱ | - | - | ۱ | حمل و نقل - انبارداری و ارتباطات |
| - | ۱۲ | ۷۱ | ۷۱ | ۲۰ | ۲۵ | ۱۱ | ۲۱۰ | خدمات (سروسها) |
| - | - | ۵ | ۵ | ۲ | ۱ | - | ۱۳ | فعالیتهاییکه باندازه کافی توضیح نشده |

۲۶ - ۴۵ - ۴۴ - ۵۵ - ۳۳ - ۳۸ - ۰۰۳ - ۱۰۱ -

جدول شماره ۱۱ - طبقات فعالیت صنعتی بر حسب وضع اشتغال و جنس در جمعیت شاغل بکار از ده ساله به بالای حوزه سرشماری مرند : آبان ماه ۱۳۳۵ (نوامبر ۱۹۵۶)

| وضعیت اظهار | کارکنان خانوادگی بدون مزد | مزد بگیر | مستخدم دولت | کارکنانیکه برای خود کار میکنند | کارفرما | جمع شاغلین | طبقات فعالیت صنعتی و جنس |
|-------------|---------------------------|----------|-------------|--------------------------------|---------|------------|--|
| | | | | | | | کل حوزه سرشماری مرند |
| | | | | | | | مرد و زن |
| ۸۸۰ | ۳۰۲۷ | ۱۱۳۰۴ | ۱۲۴۵ | ۱۲۳۵۶ | ۲۷۲ | ۲۲۹۳۵ | جمع از ده ساله به بالا |
| ۱ | ۲۹۲۴ | ۵۵۸۲ | ۳ | ۱۲۴۸۸ | ۱۰۸ | ۲۲۱۱۷ | کشاورزی - جنگلبانی - شکار - ماهیگیری |
| ۱ | ۲۹۲۴ | ۵۵۸۲ | ۳ | ۱۲۴۸۶ | ۱۰۸ | ۲۲۱۱۴ | محصولات کشاورزی و دامی |
| - | - | ۱ | - | ۲ | - | ۳ | جنگلبانی و قطع اشجار |
| - | - | ۱۰ | - | - | - | ۱۰ | استخراج معدن و استخراج سنگ |
| - | - | ۸ | - | - | - | ۸ | استخراج معدن ذغال سنگ |
| - | - | ۲ | - | - | - | ۲ | استخراج معادن غیر فلزی و سنگ که در جای دیگر طبقه بندی نشده اند |
| - | ۵۴ | ۱۹۶۸ | ۱۳ | ۱۴۰ | ۱۳۴ | ۳۱۰۹ | تولیدات صنعتی و نساجی |
| - | ۷ | ۲۹۰ | - | ۱۹۶ | ۱ | ۴۹۴ | صنعت مواد غذایی (غیر از آشامیدنیها) |
| - | - | - | ۷ | - | - | ۷ | صنعت دخانیات |
| - | ۱۱ | ۱۴۶۳ | ۱ | ۱۵۸ | ۱۶۰ | ۱۷۴۳ | صنعت نساجی |
| - | ۱۱ | ۱۱۶ | - | ۲۸۰ | ۵ | ۴۱۲ | صنعت کفش سازی و سایر پوششها و اشیاء ساخته شده از منسوجات |
| - | ۲۴ | ۵۲ | ۱ | ۲۱۶ | ۱۰ | ۳۰۳ | صنعت چوب و چوب پنبه (بغیر از صنعت بیل) |
| - | - | - | - | ۱ | - | ۱ | صنعت کاغذ سازی و محصولات کاغذی |
| - | - | - | - | ۱۱ | - | ۱۷ | صنعت چرم و محصولات چرمی (بجز کفش) |
| - | - | ۶ | - | ۱۲ | - | ۱۳ | صنعت مواد شیمیایی و محصولات شیمیایی |
| - | - | ۱ | - | - | - | ۴ | صنایع محصولات و ذغال سنگ |
| - | - | - | ۴ | - | - | ۴ | صنایع محصولات معدنی غیر فلزی (بغیر از محصولات نفت و ذغال سنگ) |
| - | - | ۴ | - | ۲ | ۲ | ۸ | صنایع محصولات فلزی (بغیر از ماشین آلات و لوازم حمل و نقل) |
| - | ۱ | ۳۰ | - | ۵۱ | ۶ | ۸۸ | صنعت ماشین آلات (بغیر از ماشین آلات الکتریکی) |
| - | - | ۳ | - | ۲ | - | ۵ | صنعت لوازم و وسایل نقلیه |
| - | - | ۱ | - | ۵ | - | ۶ | صنعت لوازم و وسایل نقلیه |
| - | - | ۲ | - | ۶ | - | ۸ | صنایع متفرقه |
| - | ۲ | ۱۸۴۵ | ۵۶ | ۷۲ | ۱ | ۱۹۷۶ | ساختمان |
| - | - | ۴ | ۱ | - | - | ۵ | برق - گاز - آب و سر وسپای بهداشتی |
| - | - | ۴ | ۱ | - | - | ۵ | برق - گاز و بخار |
| - | ۲۲ | ۲۴ | ۶ | ۱۲۴۳ | ۱۵ | ۱۴۱۰ | تجارت |
| - | ۲۲ | ۲۴ | ۲ | ۱۲۴۲ | ۱۵ | ۱۴۰۶ | تجارت کلی و جزئی |
| - | - | - | ۴ | - | - | ۴ | انگنها و سایر موسسات مالی |
| - | ۲ | ۳۱۱ | ۳۴۱ | ۱۰۳ | ۲ | ۷۶۷ | حمل و نقل و انبارداری و ارتباطات |
| - | ۲ | ۳۱۰ | ۳۴۲ | ۱۰۳ | ۲ | ۷۶۰ | حمل و نقل |
| - | - | ۱ | - | - | - | ۱ | انبارداری |
| - | - | - | ۶ | - | - | ۶ | تربیات |
| - | ۱۳ | ۱۲۵۱ | ۸۱۲ | ۴۰۵ | ۱۳ | ۲۵۰۶ | خدمات (سر وسپا) |
| - | - | - | ۵۶۱ | - | - | ۵۶۱ | خدمات دولتی |
| - | - | ۷۱ | ۲۱۲ | ۱۸ | ۱ | ۳۸۲ | خدمات اجتماعی و خدمات تجاری و صنعتی و ساختمانی |
| - | - | - | - | ۳ | - | ۳ | خدمات تفریحی |

بقیه جدول شماره ۱۱ - طبقات فعالیت صنعتی بر حسب وضع اشتغال و جنس در جمعیت ناخالص بکار ازده ساله بهایای حوزه سرشماری مرند : آبانماه ۱۳۳۵ (نوامبر ۳۰)

| ردیف | کارکنان خانوادگی بدون مزد | مزد بگیر | مستخدم دولت | کارکنانیکه برای خود کار میکنند | کارفرما | جمع شاغلین | طبقات فعالیت صنعتی و جنس |
|------|---------------------------|----------|-------------|--------------------------------|---------|------------|---|
| | | | | | | | کل حوزه سرشماری مرند |
| | | | | | | | بقیه مرد وزن |
| - | ۱۳ | ۱ ۱۸۸ | ۹ | ۳۰۶ | ۱۲ | ۱ ۵۱۶ | خدمات شخصی |
| ۱ | - | ۱۵۰۰ | ۵ | ۵ | - | ۱ ۰۳۹ | فعالیتهایکه باندازه کافی توضیح نشده |
| | | | | | | | مرد |
| ۰ | ۲ ۹۷۶ | ۱۰ ۲۷۷ | ۱ ۲۱۱ | ۱۶ ۱۸۳ | ۲۷۲ | ۲۱ ۷۹۹ | جمع ازده ساله بهایای |
| ۱ | ۲ ۸۹۶ | ۵ ۳۴۹ | ۳ | ۱۳ ۴۵۷ | ۱۰۸ | ۲۱ ۸۱۲ | کشاورزی - جنگلبانی - شکار - ماهیگیری |
| ۱ | ۲ ۸۹۶ | ۵ ۳۴۸ | ۳ | ۱۳ ۴۵۵ | ۱۰۸ | ۲۱ ۸۰۹ | محصولات کشاورزی و دامی |
| - | - | ۱ | - | ۲ | - | ۳ | جنگلبانی و قطع اشجار |
| - | - | ۱۰ | - | - | - | ۱۰ | استخراج معدن و استخراج سنگ |
| - | - | ۸ | - | - | - | ۸ | استخراج معدن ذغال سنگ |
| - | - | ۲ | - | - | - | ۲ | استخراج مهادن غیرفلزی و سنگ که در جای دیگر طبقه بندی نشده اند |
| - | ۱۳ | ۱ ۵۹۵ | ۱۳ | ۸۱۹ | ۱۳۲ | ۲ ۶۰۳ | تولیدات صنعتی و وسازی |
| - | ۱ | ۱۷۲ | - | ۱۵۲ | - | ۳۲۱ | صنعت مواد غذایی (غیر از آشپدنیها) |
| - | - | - | ۷ | - | - | ۷ | صنعت دخانیات |
| - | ۶ | ۱ ۲۱۳ | ۱ | ۹۲ | ۱۱۰ | ۱ ۴۲۲ | صنعت نساجی |
| - | ۱۱ | ۱۱۰ | - | ۲۹۹ | ۵ | ۴۱۵ | صنعت کفش سازی و سایر پوششها و اشیا ساخته شده از منسوجات |
| - | ۲۴ | ۵۰ | ۱ | ۲۱۶ | ۱۰ | ۳۰۱ | صنعت چوب و چوب پنبه (غیر از صنعت مبل) |
| - | - | - | - | ۱ | - | ۱ | صنعت کاغذ سازی و محصولات کاغذی |
| - | - | ۶ | - | ۱۱ | - | ۱۷ | صنعت چرم و محصولات چرمی (بجز کفش) |
| - | - | ۱ | - | ۱۲ | - | ۱۳ | صنعت مواد شیمیائی و محصولات شیمیائی |
| - | - | - | ۴ | - | - | ۴ | صنایع محصولات نفت و ذغال سنگ |
| - | - | ۳ | - | ۲ | ۲ | ۷ | صنایع محصولات معدنی غیر فلزی (غیر از محصول نفت و ذغال سنگ) |
| - | ۱ | ۲۹ | - | ۵۱ | ۶ | ۸۷ | صنایع محصولات فلزی (غیر از ماشین آلات و وسایل حمل و نقل) |
| - | - | ۲ | - | ۲ | - | ۴ | صنعت ماشین آلات (غیر از ماشین آلات الکتریکی) |
| - | - | ۱ | - | ۵ | - | ۶ | صنعت لوازم و وسایل نقلیه |
| - | - | ۲ | - | ۵ | - | ۷ | صنایع متفرقه |
| - | ۲ | ۱ ۸۳۱ | ۵۶ | ۷۲ | ۱ | ۱ ۹۶۲ | ساختمان |
| - | - | ۴ | ۱ | - | - | ۵ | برق - گاز - آب و سروسهیای تهیه اشتسوس |
| - | - | ۴ | ۱ | - | - | ۵ | برق - گاز و بخار |
| - | ۲۲ | ۲۴ | ۶ | ۱ ۳۳۹ | ۱۵ | ۱ ۴۰۶ | تجارت |
| - | ۲۲ | ۲۴ | ۲ | ۱ ۳۳۹ | ۱۵ | ۱ ۴۰۲ | تجارت کلی و جزئی |
| - | - | - | ۴ | - | - | ۴ | بانکها و سایر موسسات مالی |
| - | ۲ | ۳۱۱ | ۳۴۹ | ۱۰۲ | ۲ | ۷۶۶ | حمل و نقل و انبارداری |
| - | ۲ | ۳۱۰ | ۳۴۳ | ۱۰۲ | ۲ | ۷۵۹ | حمل و نقل |
| - | - | ۱ | - | - | - | ۱ | انبارداری |
| - | - | - | ۶ | - | - | ۶ | ارتیادانات |

بقیه جدول شماره ۱۴ - طبقات فعالیت صنعتی بر حسب وضع اشتغال و جنس در جمعیت لائل بکار از دهه ساله به بالای حوزه سرشماری مرند : آبانماه ۱۳۳۵ (نوامبر ۱۹۵۶)

| وضعیت اظهاری | کارکنان خانوادگی بدون مزد | مزد بگیر | مستخدم دولت | کارکنانیکه برای خود کار میکنند | کارفرما | جمع شاغلین | طبقات فعالیت صنعتی و جنس |
|-----------------|---------------------------------|----------|-------------|--------------------------------------|---------|---------------|--|
| | | | | | | | <u>کل حوزه سرشماری مرند</u> <u>بقیه مرند</u> |
| - | ۱۳ | ۱۰۱۷ | ۷۷۸ | ۳۸۹ | ۱۳ | ۲۲۱۰ | خدمات (سرویسها) |
| - | - | - | ۵۸۶ | - | - | ۵۸۶ | خدمات دولتی |
| - | - | ۶۵ | ۱۹۲ | ۸۳ | ۱ | ۳۴۱ | خدمات اجتماعی و خدمات تجاری و صنعتی و ساختمانی |
| - | - | - | - | ۳ | - | ۳ | خدمات تفریحی |
| - | ۱۳ | ۹۵۲ | - | ۳۰۲ | ۱۲ | ۱۲۸۰ | خدمات شخصی |
| ۸۷۹ | - | ۱۳۶ | ۰ | ۰ | - | ۱۰۲۵ | فعالیتهاییکه باندازه کافی توضیح نشده |
| | | | | | | | <u>زک</u> |
| - | ۵۱ | ۸۷۷ | ۳۴ | ۱۷۳ | ۱ | ۱۱۳۶ | جمع از دهه ساله به بالا |
| - | ۴۰ | ۲۳۴ | - | ۳۱ | - | ۳۰۵ | کشاورزی - جنگلیانی - شکار - ماهیگیری |
| - | ۴۰ | ۲۳۴ | - | ۳۱ | - | ۳۰۵ | محصولات کشاورزی و دامی |
| - | ۱۱ | ۳۷۳ | - | ۱۲۱ | ۱ | ۵۰۶ | توليدات صنعتی و نساجی |
| - | ۶ | ۱۱۲ | - | ۴۳ | ۱ | ۱۶۳ | صنعت مواد غذایی (غیر از آشپدنیها) |
| - | ۵ | ۲۵۰ | - | ۶۶ | - | ۳۲۱ | صنعت نساجی |
| - | - | ۶ | - | ۱۱ | - | ۱۷ | صنعت کفش سازی و سایر پوششها و انبیا ساخته شده از پشمجات |
| - | - | ۲ | - | - | - | ۲ | صنعت چوب و چوب پنبه (بغیر از صنعت میل) |
| - | - | ۱ | - | - | - | ۱ | صنایع محصولات معدنی غیر فلزی (بغیر از محصولات نفت و ذغال سنگ) |
| - | - | ۱ | - | - | - | ۱ | صنایع محصولات فلزی (بغیر از ماشین آلات و لوازم حمل و نقل) |
| - | - | - | - | ۱ | - | ۱ | صنایع متفرقه |
| - | - | ۱۴ | - | - | - | ۱۴ | ساختمان |
| - | - | - | - | ۴ | - | ۴ | تجارت |
| - | - | - | - | ۴ | - | ۴ | تجارت کلی و جزئی |
| - | - | - | - | ۱ | - | ۱ | حمل و نقل و انبارداری و ارتباطات |
| - | - | - | - | ۱ | - | ۱ | حمل و نقل |
| - | - | ۲۴۲ | ۳۴ | ۱۶ | - | ۲۹۲ | خدمات (سرویسها) |
| - | - | - | ۵ | - | - | ۵ | خدمات دولتی |
| - | - | ۶ | ۲۰ | ۱۵ | - | ۴۱ | خدمات اجتماعی و خدمات تجاری و صنعتی و ساختمانی |
| - | - | ۲۳۶ | ۹ | ۱ | - | ۲۴۶ | خدمات شخصی |
| - | - | ۱۴ | - | - | - | ۱۴ | فعالیتهاییکه باندازه کافی توضیح نشده |
| | | | | | | | <u>شهر مرند</u> <u>مرودزن</u> |
| ۳۳۴ | ۳۸ | ۲۱۵۷ | ۴۶۰ | ۱۴۶۸ | ۱۴۵ | ۴۶۰۲ | جمع از دهه ساله به بالا |
| - | ۲۰ | ۱۳۳ | ۲ | ۲۹۶ | ۱۰ | ۴۶۱ | کشاورزی - جنگلیانی - شکار - ماهیگیری |
| - | ۲۰ | ۱۳۲ | ۲ | ۲۹۶ | ۱۰ | ۴۶۰ | محصولات کشاورزی و دامی |
| - | - | ۱ | - | - | - | ۱ | لبنانی و قطع انجبار |

بقیه جدول شماره ۱۴ - طبقات فعالیت صنعتی برحسب وضع اشتغال و جنس در جمعیت شامل بکار ازرده ساله بیالای حوزه سرشماری مرند - آبانماه ۱۳۳۵ (نوامبر ۱۹۵۶)

| وضع اظهار | کارکنان خانوادگی | مزد بگیر | مستخدم دولت | کارکنانیکه برای خود کار میکنند | کارفرما | جمع شاغلین | طبقات فعالیت صنعتی و جنس |
|-----------|------------------|----------|-------------|--------------------------------|---------|------------|--|
| - | ۱۰ | ۱ ۲۱۱ | ۱۲ | ۴۱۷ | ۱۱۹ | ۱ ۷۶۹ | شهر مرند بقیه مرند و زن |
| - | - | - | - | - | - | - | توليدات صنعتی و نوسازی |
| - | ۱ | ۸۵ | - | ۸۵ | - | ۱۷۱ | صنعت مواد غذایی (غیر از آشامیدنیها) |
| - | - | - | ۷ | - | - | ۷ | صنعت دخانیات |
| - | ۴ | ۱۱۱ | ۱ | ۵۴ | ۱۱ | ۱ ۱۵۷ | صنعت نساجی |
| - | - | - | - | - | - | - | صنعت کفش سازی وسایر پوششها و اشیا ساخته شده از منسوجات |
| - | ۳ | ۷۷ | - | ۱۵۸ | ۵ | ۲۴۳ | صنعت چوب و چوب پنبه (غیر از صنعت میل) |
| - | ۱ | ۸ | - | ۳۲ | ۷ | ۴۸ | صنعت کاغذ سازی و محصولات کاغذی |
| - | - | - | - | ۱ | - | ۱ | صنعت چرم و محصولات چرمی (بجز کفش) |
| - | - | ۶ | - | ۱۱ | - | ۱۷ | صنعت مواد شیمیائی و محصولات شیمیائی |
| - | - | ۱ | - | ۱۲ | - | ۱۳ | صنعت محصولات نفت و ذغال سنگ |
| - | - | - | ۴ | - | - | ۴ | صنایع محصولات معدنی غیر فلزی (غیر از محصولات نفت و ذغال سنگ) |
| - | - | ۳ | - | ۲ | ۲ | ۷ | صنایع محصولات فلزی (غیر از ماشین آلات و لوازم حمل و نقل) |
| - | ۱ | ۲۹ | - | ۵۱ | ۶ | ۸۷ | صنعت لوایم و وسائط نقلیه |
| - | - | ۱ | - | ۵ | - | ۶ | صنایع متفرقه |
| - | - | ۲ | - | ۶ | - | ۸ | ساختمان |
| - | - | ۴ | ۱ | - | - | ۵ | برق - گاز - آب و سر وسه های بهداشتی |
| - | - | ۴ | ۱ | - | - | ۵ | برق - گاز و بخار |
| - | ۵ | ۱۳ | ۶ | ۵۶۷ | ۷ | ۵۹۸ | تجارت |
| - | ۵ | ۱۳ | ۲ | ۵۶۷ | ۷ | ۵۹۴ | تجارت کلی و جزئی |
| - | - | - | ۴ | - | - | ۴ | بانکها و سایر موسسات مالی |
| - | - | ۶۸ | ۴۰ | ۲۷ | ۱ | ۱۶۶ | حمل و نقل و انبارداری و ارتباطات |
| - | - | ۱۷ | ۳۸ | ۲۷ | ۱ | ۱۶۳ | حمل و نقل |
| - | - | ۱ | - | - | - | ۱ | انبارداری |
| - | - | - | ۲ | - | - | ۲ | ارتباطات |
| - | ۱ | ۲۱۸ | ۳۹۲ | ۱۱۶ | ۷ | ۷۳۴ | خدمات (سر وسه ها) |
| - | - | - | ۳۰۷ | - | - | ۳۰۷ | خدمات دولتی |
| - | - | ۱۴ | ۸۵ | ۳۵ | ۱ | ۱۳۵ | خدمات اجتماعی و خدمات تجاری و صنعتی و ساختمانی |
| - | - | - | - | ۳ | - | ۳ | خدمات تفریحی |
| - | ۱ | ۲۰۴ | - | ۷۸ | ۶ | ۲۸۹ | خدمات شخصی |
| ۳۴ | - | ۱۶ | - | - | - | ۳۵۰ | فعالتهاییکه باندازه کافی توضیح نشده |
| ۳۴ | ۳۶ | ۱ ۹۱۶ | ۴۴۲ | ۱ ۴۴۸ | ۱۴۵ | ۴ ۳۲۱ | جمع ازرده ساله بیالای مرند |
| - | ۲۰ | ۱۲۱ | ۲ | ۲۹۶ | ۱۰ | ۴۵۷ | کشاورزی - جنگلبانی - شکار - ماهیگیری |
| - | ۲۰ | ۱۲۸ | ۲ | ۲۹۶ | ۱۰ | ۴۵۶ | محصولات کشاورزی و دامی |
| - | - | ۱ | - | - | - | ۱ | جنگلبانی و قطع اشجار |
| - | ۸ | ۱ ۰۴۰ | ۱۲ | ۳۹۹ | ۱۱۹ | ۱ ۵۷۸ | توليدات صنعتی و نوسازی |
| - | - | ۵۶ | - | ۷۶ | - | ۱۳۲ | صنعت مواد غذایی (غیر از آشامیدنیها) |

بینه جدول شماره ۱۴ - طبقات فعالیت صنعتی بر حسب وضع اشتغال و جنس در جمعیت شاغل بکار از دهه ساله به بالای حوزه سرشماری مرند - آبانماه ۱۳۳۵ (نوامبر ۱۹۵۶)

| وضعیت اظهار شده | کارکنان خانوادگی بدین مزد | مزد بگیر | مستخدم دولت | کارکنانیکه برای خود کار میکنند | کارفرما | جمع شاغلین | طبقات فعالیت صنعتی و جنس |
|-----------------|---------------------------|----------|-------------|--------------------------------|---------|------------|---|
| | | | | | | | شهر مرند |
| - | - | - | ۷ | - | - | ۷ | خانیاخت |
| - | ۳ | ۸۶۰ | ۱ | ۵۰ | ۱۱ | ۱۰۱۳ | نماچی |
| - | ۳ | ۷۴ | - | ۱۵۴ | ۵ | ۲۳۶ | گش سازی و سایر پوششها و اشیا ساخته شده از سوجات |
| - | ۱ | ۸ | - | ۳۲ | ۷ | ۴۸ | چوب و چوب پنبه (بغیر از صنعت میل) |
| - | - | - | - | ۱ | - | ۱ | کافتن سازی و محصولات کافتی |
| - | - | ۶ | - | ۱۱ | - | ۱۷ | چرم و محصولات چرم (بجز گش) |
| - | - | ۱ | - | ۱۲ | - | ۱۳ | مواد شیمیائی و محصولات شیمیائی |
| - | - | - | ۴ | - | - | ۴ | محصولات نفت و ذغال سنگ |
| - | - | ۳ | - | ۲ | ۲ | ۷ | محصولات معدنی غیر فلزی (بغیر از محصولات نفتی غال سنگ) |
| - | ۱ | ۲۱ | - | ۵۱ | ۶ | ۸۷ | محصولات فلزی (بغیر از ماشین آلات و لوازم حمل و نقل) |
| - | - | ۱ | - | ۵ | - | ۶ | لوازم و وسایل نقلیه |
| - | - | ۲ | - | ۵ | - | ۷ | متفرقه |
| - | ۲ | ۴۶۲ | ۷ | ۴۵ | ۱ | ۵۱۷ | ختمان |
| - | - | ۴ | ۱ | - | - | ۵ | ن - گاز - آب و سرویسهای بهداشتی |
| - | - | ۴ | ۱ | - | - | ۵ | گاز و بخار |
| - | ۵ | ۱۳ | ۶ | ۵۶۶ | ۷ | ۵۹۷ | ارت |
| - | ۵ | ۱۳ | ۲ | ۵۶۶ | ۷ | ۵۹۳ | کلی و جزئی |
| - | - | - | ۴ | - | - | ۴ | وسایل موسسات مالی |
| - | - | ۹۸ | ۴۰ | ۲۷ | ۱ | ۱۶۶ | مل و نقل و انبارداری و ارتباطات |
| - | - | ۹۷ | ۳۸ | ۲۷ | ۱ | ۱۶۳ | نقل |
| - | - | ۱ | - | - | - | ۱ | اری |
| - | - | - | ۲ | - | - | ۲ | ات |
| - | ۱ | ۱۵۵ | ۳۷۴ | ۱۱۵ | ۷ | ۶۵۲ | خدمات (سرویسها) |
| - | - | - | ۳۰۴ | - | - | ۳۰۴ | دولتی |
| - | - | ۱۲ | ۷۰ | ۳۴ | ۱ | ۱۱۷ | تاجتماعی و خدمات تجاری و صنعتی |
| - | - | - | - | ۳ | - | ۳ | تشریحی |
| - | ۱ | ۱۴۳ | - | ۷۸ | ۶ | ۲۲۸ | تفصیلی |
| ۳۳۴ | - | ۱۵ | - | - | - | ۳۴۹ | ایشانیکه باندازه کافی توضیح نشده |
| زن | | | | | | | |
| - | ۲ | ۲۴۱ | ۱۸ | ۲۰ | - | ۲۸۱ | از دهه ساله به بالا |
| - | - | ۴ | - | - | - | ۴ | ن - گاز - آب و سرویسهای بهداشتی |
| - | - | ۴ | - | - | - | ۴ | تکنابوری و دامی |
| - | ۲ | ۱۷۱ | - | ۱۸ | - | ۱۹۱ | دات، صنعتی و نوسازی |
| - | ۱ | ۲۱ | - | ۶ | - | ۲۹ | واد غذایی (بغیر از آشامیدنیها) |
| - | ۱ | ۱۳۹ | - | ۴ | - | ۱۴۴ | نماچی |
| - | - | ۳ | - | ۴ | - | ۷ | گش سازی و سایر پوششها و اشیا ساخته شده از چات |

پیوه جدول شماره ۱۱ - طبقات فعالیت صنعتی بر حسب وضع اشتغال و جنس در جمعیت شافل بکار ازمه ساله بیالای حوزه سرشماری مرند : آبانماه ۱۳۳۰ (نوامبر ۱۹۵۱)

| وضع انگهار | کارکنان خانوادگی بدون مزد | مزدبگیر | مستخدم دولت | کارکنانیکه برای خود کار میکنند | کارفرما | جمع شاغلین | طبقات فعالیت صنعتی و جنس |
|---------------|---------------------------------|---------|-------------|--------------------------------------|---------|---------------|--|
| | | | | | | | شهر مرند پیوه زن |
| - | - | - | - | ۱ | ۳ | ۱ | صنایع مشترکه |
| - | - | ۲ | - | - | - | ۲ | ساختن |
| - | - | - | - | ۱ | - | ۱ | تجارت |
| - | - | - | - | ۱ | - | ۱ | تجارت کلی و جزئی |
| - | - | ۶۳ | ۱۸ | ۱ | - | ۸۲ | خدمات (سروسها) |
| - | - | - | ۲ | - | - | ۲ | خدمات دولتی |
| - | - | ۲ | ۱۵ | ۱ | - | ۱۸ | خدمات اجتماعی و خدمات تجاری و صنعتی و ساختمانی |
| - | - | ۶۱ | - | - | - | ۶۱ | خدمات شخصی |
| - | - | ۱ | - | - | - | ۱ | فعالیتها نیکه باند ازمه گانی توضیح نشده |

جدول شماره ۱۵- تعداد نفرات خانوار بر حسب تعداد افراد باسواد هر خانوار در حوزه سرشماری مرند: آبانماه ۱۳۳۵ (نوامبر ۱۹۵۶)

| تعداد خانوار بر حسب تعداد افراد باسواد | | | | | هیچ | | کنیه خانوارها | | نفرات خانوار |
|--|-------|-------|-------|----------|-------|----------|---------------|----------|-------------------------|
| انفرای بیشتر | | | جمع | چند درصد | تعداد | چند درصد | تعداد | چند درصد | |
| ۳ نفر یا بیشتر | ۲ نفر | ۱ نفر | | | | | | | چند درصد |
| ۶۹۴ | ۶۶۰ | ۲۸۸۴ | ۱۰۰/۰ | ۴۰۳۸ | ۱۰۰/۰ | ۱۶۰۵۵ | ۱۰۰/۰ | ۲۱۰۶۷ | کل حوزه سرشماری مرند |
| مجموع خانوارها | | | | | | | | | |
| - | - | ۱۶۶ | ۳/۷ | ۱۶۶ | ۷/۸ | ۱۰۲۸ | ۷/۰ | ۱۶۶۷ | خانوار ۱ نفری |
| - | ۲۳ | ۲۷۴ | ۶/۸ | ۲۰۷ | ۱۳/۵ | ۲۶۳۷ | ۱۶/۲ | ۲۹۴۴ | خانوار ۲ نفری |
| ۱۱ | ۸۶ | ۳۱۳ | ۱۰/۸ | ۴۹۰ | ۱۷/۰ | ۳۲۲۸ | ۱۵/۱ | ۳۸۱۸ | خانوار ۳ نفری |
| ۴۴ | ۱۲۱ | ۴۵۷ | ۱۳/۷ | ۶۲۲ | ۱۸/۴ | ۳۶۰۰ | ۱۷/۵ | ۴۲۲۲ | خانوار ۴ نفری |
| ۷۱ | ۱۶۰ | ۴۸۷ | ۱۵/۸ | ۷۱۸ | ۱۶/۴ | ۳۲۱۱ | ۱۶/۳ | ۳۹۲۶ | خانوار ۵ نفری |
| ۱۳۹ | ۱۹۹ | ۴۶۹ | ۱۷/۷ | ۸۰۵ | ۱۱/۸ | ۲۳۰۶ | ۱۲/۱ | ۳۱۱۱ | خانوار ۶ نفری |
| ۱۳۹ | ۱۳۴ | ۲۸۷ | ۱۲/۳ | ۵۶۰ | ۷/۰ | ۱۳۷۷ | ۸/۰ | ۱۶۳۷ | خانوار ۷ نفری |
| ۱۱۸ | ۱۰۲ | ۱۶۲ | ۸/۴ | ۳۸۲ | ۳/۷ | ۷۲۵ | ۴/۱ | ۱۱۰۷ | خانوار ۸ نفری |
| ۶۴ | ۴۸ | ۸۳ | ۴/۳ | ۱۹۵ | ۲/۰ | ۳۸۴ | ۲/۴ | ۵۷۹ | خانوار ۹ نفری |
| ۱۰۸ | ۷۷ | ۱۰۵ | ۶/۴ | ۳۶۰ | ۲/۴ | ۴۶۳ | ۲/۱ | ۷۵۳ | خانوار ۱۰ نفری یا بیشتر |
| ۷/۱ | ۵/۱ | ۴/۸ | - | ۵/۴ | - | ۴/۵ | - | ۴/۴ | باقیه نفرات خانوار |
| شهر مرند | | | | | | | | | |
| ۳۰۴ | ۲۹۶ | ۶۲۸ | ۱۰۰/۰ | ۱۲۲۸ | ۱۰۰/۰ | ۱۶۰۵۵ | ۱۰۰/۰ | ۲۸۷۶ | مجموع خانوارها |
| - | - | ۴۲ | ۳/۴ | ۴۲ | ۸/۱ | ۴۴۷ | ۳/۱ | ۱۸۹ | خانوار ۱ نفری |
| - | ۲۰ | ۷۶ | ۷/۸ | ۹۶ | ۱۵/۱ | ۳۵۷ | ۱۲/۳ | ۳۵۳ | خانوار ۲ نفری |
| ۶ | ۳۲ | ۱۰۸ | ۱۱/۱ | ۱۴۶ | ۱۷/۷ | ۲۹۳ | ۱۵/۲ | ۴۳۹ | خانوار ۳ نفری |
| ۲۲ | ۴۲ | ۱۰۰ | ۱۳/۸ | ۱۶۴ | ۱۷/۱ | ۲۹۶ | ۱۶/۰ | ۴۶۰ | خانوار ۴ نفری |
| ۳۲ | ۴۸ | ۱۰۶ | ۱۵/۱ | ۱۸۶ | ۱۵/۸ | ۲۶۱ | ۱۵/۵ | ۴۴۷ | خانوار ۵ نفری |
| ۵۹ | ۷۱ | ۸۱ | ۱۷/۸ | ۲۱۹ | ۱۲/۲ | ۲۰۲ | ۱۴/۶ | ۴۲۱ | خانوار ۶ نفری |
| ۶۶ | ۳۱ | ۵۲ | ۱۲/۱ | ۱۴۹ | ۶/۲ | ۱۰۳ | ۸/۸ | ۲۵۲ | خانوار ۷ نفری |
| ۵۲ | ۳۵ | ۲۵ | ۹/۱ | ۱۱۲ | ۲/۸ | ۴۶ | ۵/۵ | ۱۵۸ | خانوار ۸ نفری |
| ۳۰ | ۷ | ۱۹ | ۴/۱ | ۵۶ | ۱/۷ | ۲۸ | ۲/۱ | ۸۴ | خانوار ۹ نفری |
| ۳۷ | ۱۰ | ۱۱ | ۴/۷ | ۵۸ | ۱/۱ | ۱۸ | ۲/۱ | ۷۶ | خانوار ۱۰ نفری یا بیشتر |
| ۷/۰ | ۵/۱ | ۴/۴ | - | ۵/۴ | - | ۳/۴ | - | ۴/۵ | باقیه نفرات خانوار |
| بقیه تعداد حوزه سرشماری مرند | | | | | | | | | |
| ۳۹۰ | ۶۶۴ | ۲۲۵۶ | ۱۰۰/۰ | ۳۳۱۰ | ۱۰۰/۰ | ۱۷۹۰۸ | ۱۰۰/۰ | ۲۱۲۱۸ | مجموع ایوارها |
| - | - | ۱۲۷ | ۳/۸ | ۱۲۷ | ۷/۷ | ۱۳۸۱ | ۷/۱ | ۱۵۰۸ | خانوار ۱ نفری |
| - | ۱۳ | ۱۱۸ | ۶/۴ | ۲۱۱ | ۱۳/۳ | ۲۳۸۰ | ۱۲/۲ | ۲۵۹۱ | خانوار ۲ نفری |
| ۵ | ۵۴ | ۲۸۵ | ۱۰/۴ | ۳۴۴ | ۱۶/۱ | ۳۰۳۵ | ۱۵/۱ | ۳۳۷۹ | خانوار ۳ نفری |
| ۲۲ | ۷۱ | ۳۵۷ | ۱۳/۸ | ۴۵۸ | ۱۸/۴ | ۳۳۰۴ | ۱۷/۷ | ۳۷۶۲ | خانوار ۴ نفری |
| ۳۹ | ۱۱۲ | ۳۸۱ | ۱۶/۱ | ۵۳۲ | ۱۶/۵ | ۲۹۵۰ | ۱۶/۴ | ۳۴۸۲ | خانوار ۵ نفری |
| ۸۰ | ۱۲۸ | ۳۷۸ | ۱۷/۷ | ۵۸۶ | ۱۱/۷ | ۲۱۰۴ | ۱۲/۷ | ۲۶۹۰ | خانوار ۶ نفری |
| ۷۳ | ۱۰۳ | ۲۳۵ | ۱۲/۸ | ۴۱۱ | ۷/۱ | ۱۲۷۴ | ۷/۱ | ۱۶۸۵ | خانوار ۷ نفری |
| ۶۶ | ۶۷ | ۱۳۷ | ۸/۲ | ۲۷۰ | ۳/۸ | ۶۷۹ | ۴/۵ | ۹۴۹ | خانوار ۸ نفری |
| ۳۴ | ۴۱ | ۶۴ | ۴/۲ | ۱۳۹ | ۲/۰ | ۳۵۶ | ۲/۳ | ۴۹۵ | خانوار ۹ نفری |
| ۷۱ | ۶۷ | ۹۴ | ۷/۰ | ۲۳۲ | ۲/۵ | ۴۴۵ | ۳/۲ | ۶۷۷ | خانوار ۱۰ نفری یا بیشتر |
| ۷/۲ | ۶/۱ | ۴/۱ | - | ۵/۵ | - | ۴/۲ | - | ۴/۳ | بقیه نفرات خانوار |

۱۳۰۳۵ - ۳۱ - ۳۴ - ۳۵ - ۳۶ - ۳۷ - ۳۸ - ۳۹ - ۴۰ - ۴۱ - ۴۲ - ۴۳ - ۴۴ - ۴۵ - ۴۶ - ۴۷ - ۴۸ - ۴۹ - ۵۰

جدول شماره ۱۶ - تعداد نفقات خانوار بر حسب تعداد افراد شاغل بکار هر خانوار در حوزه سرشماری مرند : آبانماه ۱۳۳۵ (نوامبر ۱۳۳۶)

| تعداد خانوار بر حسب تعداد افراد شاغل بکار | | | | | هنگ | | کلیه خانوارها | | نفقات خانوار |
|---|-------|-------|----------|-------|----------|-------|---------------|-------------------------|-------------------------|
| ۳ نفر | ۲ نفر | ۱ نفر | چند درصد | جمع | چند درصد | تعداد | چند درصد | تعداد | |
| ۳۳ | ۳۸۸۰ | ۱۵۷۳۴ | ۱۰۰/۰ | ۲۱۱۳۷ | ۱۰۰/۰ | ۲۹۶۰ | ۱۰۰/۰ | ۲۴۰۹۷ | کل حوزه سرشماری مرند |
| جمع خانوارها | | | | | | | | | |
| - | - | ۷۸۱ | ۳/۷ | ۷۸۱ | ۳۰/۷ | ۹۰۸ | ۷/۰ | ۱۶۹۷ | خانوار ۱ نفری |
| - | ۱۲۱ | ۲۰۴۷ | ۱۰/۳ | ۲۱۶۸ | ۲۶/۱ | ۷۷۶ | ۱۲/۳ | ۲۹۴۴ | خانوار ۲ نفری |
| ۳۷ | ۲۹۲ | ۲۸۲۸ | ۱۵/۴ | ۳۲۵۷ | ۱۹/۰ | ۵۶۱ | ۱۵/۱ | ۳۸۱۸ | خانوار ۳ نفری |
| ۲۰ | ۵۸۲ | ۳۱۲۹ | ۱۸/۱ | ۳۸۳۱ | ۱۳/۳ | ۳۹۱ | ۱۷/۵ | ۴۲۳۲ | خانوار ۴ نفری |
| ۸۰ | ۶۲۱ | ۲۱۱۴ | ۱۷/۱ | ۲۷۱۸ | ۷/۱ | ۲۱۱ | ۱۶/۳ | ۳۱۲۹ | خانوار ۵ نفری |
| ۱۶ | ۵۷۴ | ۲۲۱۶ | ۱۴/۴ | ۳۰۳۶ | ۲/۵ | ۷۵ | ۱۲/۶ | ۳۱۱۱ | خانوار ۶ نفری |
| ۸۱ | ۶۲۴ | ۱۰۰۰ | ۱/۱ | ۱۹۱۵ | ۰/۲ | ۲۲ | ۸/۰ | ۱۲۳۷ | خانوار ۷ نفری |
| ۱۷ | ۶۱۳ | ۲۰۰ | ۵/۲ | ۱۱۰۰ | ۰/۲ | ۶ | ۴/۱ | ۱۱۰۷ | خانوار ۸ نفری |
| ۱۳ | ۱۱۳ | ۲۱۸ | ۲/۷ | ۵۷۴ | ۰/۲ | ۵ | ۲/۴ | ۵۷۱ | خانوار ۹ نفری |
| ۱۶ | ۱۸۷ | ۳۰۲ | ۳/۵ | ۷۴۸ | ۰/۱ | ۵ | ۳/۸ | ۷۵۳ | خانوار ۱۰ نفری یا بیشتر |
| ۱/۱ | ۵/۱ | ۴/۲ | - | ۴/۱ | - | ۲/۲ | - | ۴/۱ | میان نفقات خانوار |
| شهر مرند | | | | | | | | | |
| ۳ | ۵۶۱ | ۱۷۰۸ | ۱۰۰/۰ | ۲۶۶۹ | ۱۰۰/۰ | ۱۸۷ | ۱۰۰/۰ | ۲۸۷۲ | جمع خانوارها |
| جمع خانوارها | | | | | | | | | |
| - | - | ۱۱۵ | ۴/۳ | ۱۱۵ | ۳۹/۷ | ۷۴ | ۶/۱ | ۱۸۹ | خانوار ۱ نفری |
| - | ۲۴ | ۲۷۸ | ۱۱/۱ | ۳۰۷ | ۲۴/۷ | ۴۶ | ۱۲/۳ | ۳۵۳ | خانوار ۲ نفری |
| ۰ | ۷۲ | ۳۲۴ | ۱۵/۱ | ۴۰۶ | ۱۷/۱ | ۳۳ | ۱۵/۲ | ۴۳۹ | خانوار ۳ نفری |
| ۶ | ۱۰۱ | ۳۱۱ | ۱۶/۱ | ۴۱۸ | ۶/۴ | ۱۲ | ۱۶/۰ | ۴۶۰ | خانوار ۴ نفری |
| ۷ | ۱۰۸ | ۲۶۱ | ۱۶/۲ | ۴۳۶ | ۵/۱ | ۱۱ | ۱۵/۵ | ۴۴۷ | خانوار ۵ نفری |
| ۶ | ۱۰۲ | ۲۰۹ | ۱۵/۵ | ۴۱۷ | ۲/۱ | ۴ | ۱۴/۱ | ۴۲۱ | خانوار ۶ نفری |
| ۸ | ۶۵ | ۱۱۵ | ۱/۲ | ۲۴۸ | ۲/۱ | ۴ | ۸/۸ | ۲۵۲ | خانوار ۷ نفری |
| ۲ | ۴۰ | ۶۴ | ۵/۸ | ۱۵۷ | ۰/۵ | ۱ | ۵/۵ | ۱۵۸ | خانوار ۸ نفری |
| ۰ | ۲۴ | ۱۱ | ۳/۱ | ۸۳ | ۰/۵ | ۱ | ۲/۱ | ۸۴ | خانوار ۹ نفری |
| ۰ | ۲۰ | ۱۲ | ۲/۸ | ۷۵ | ۰/۵ | ۱ | ۲/۱ | ۷۶ | خانوار ۱۰ نفری یا بیشتر |
| ۰/۲ | ۳/۱ | - | - | ۴/۷ | - | ۱/۱ | - | ۴/۵ | میان نفقات خانوار |
| بقیه نقاط حوزه سرشماری مرند | | | | | | | | | |
| ۳۳۱۹ | ۱۴۰۲۶ | ۱۰۰/۰ | ۱۸۴۴۵ | ۱۰۰/۰ | ۲۷۷۲ | ۱۰۰/۰ | ۲۱۲۱۸ | جمع خانوارها | |
| جمع خانوارها | | | | | | | | | |
| - | - | ۶۷۴ | ۳/۷ | ۶۷۴ | ۳۰/۱ | ۸۳۴ | ۷/۱ | ۱۵۰۸ | خانوار ۱ نفری |
| - | ۹۲ | ۱۷۶۱ | ۱۰/۱ | ۱۸۶۱ | ۲۶/۳ | ۷۳۰ | ۱۲/۲ | ۲۵۹۱ | خانوار ۲ نفری |
| ۳۲۰ | ۲۰۰۱ | ۱۵/۵ | ۲۸۵۱ | ۱۹/۰ | ۵۲۸ | ۱۵/۱ | ۳۳۷۱ | خانوار ۳ نفری | |
| ۴۸۱ | ۲۸۱۸ | ۱۸/۳ | ۳۳۸۲ | ۱۳/۷ | ۳۷۱ | ۱۷/۷ | ۳۷۶۲ | خانوار ۴ نفری | |
| ۵۱۶ | ۲۶۵۳ | ۱۷/۸ | ۳۳۸۲ | ۷/۲ | ۲۰۰ | ۱۶/۴ | ۳۴۸۲ | خانوار ۵ نفری | |
| ۴۷۲ | ۲۰۰۷ | ۱۴/۲ | ۲۳۱۸ | ۲/۱ | ۷۱ | ۱۲/۷ | ۲۶۹۰ | خانوار ۶ نفری | |
| ۵۵۶ | ۸۹۵ | ۱/۰ | ۱۱۶۶۷ | ۰/۱ | ۱۸ | ۷/۱ | ۱۶۸۵ | خانوار ۷ نفری | |
| ۵۷۳ | ۱۳۷ | ۵/۱ | ۶۴۴ | ۰/۲ | ۵ | ۴/۵ | ۶۴۹ | خانوار ۸ نفری | |
| ۱۳۹ | ۲۷۱ | ۲/۷ | ۴۹۱ | ۰/۱ | ۴ | ۲/۳ | ۴۹۵ | خانوار ۹ نفری | |
| ۱۶۷ | ۲۱۰ | ۲/۱ | ۶۷۳ | ۰/۱ | ۴ | ۳/۲ | ۶۷۷ | خانوار ۱۰ نفری یا بیشتر | |
| ۶/۰ | ۴/۲ | - | ۴/۱ | - | ۲/۳ | - | ۴/۳ | میان نفقات خانوار | |

۴۸ - ۴۴ - ۴۰ - ۳۰ - ۱۰ - ۱

جدول شماره ۱۲ - صنایع خانگی در حوزه سرشماری مرند : آبانماه ۱۳۳۵ (نوامبر ۱۹۵۶)

| صنایع خانگی | تعداد | چند درصد | صنایع خانگی | تعداد | چند درصد |
|---|-------|----------|---|-------|----------|
| کل حوزه سرشماری مرند | | | | | |
| جمع صنایع خانگی | ۳۸۹ | ۱۰۰/۰ | تهیه و تولید مواد غذایی | - | - |
| به تولید قالی و گلیم و زلیچ و غیره | ۱۲۴ | ۳۱/۶ | روغن کنس نباشی (غیرخوراکی) | - | - |
| به بافی و ریسیدن و عمل آوردن نخ | ۱۶۷ | ۴۲/۶ | تهیه و تولید صابون و شمع | - | - |
| و برنج پاک کنی و آسیا کردن غلات | ۱۷ | ۴/۱ | سایر صنایع خانگی | ۸ | * |
| به تولید منسوجات و کفش | ۲۱ | ۵/۰ | میانگین تعداد صنایع خانوار در خانوارهاییک | ۱/۰ | - |
| به تولید مواد غذایی | ۱۹ | ۴/۶ | دارای یک صنعت یا بیشتر هستند | - | - |
| ن کنس نباشی (غیرخوراکی) | ۱ | ۰/۳ | بقیه نقاط حوزه سرشماری مرند | - | - |
| به تولید صابون و شمع | ۱ | ۰/۳ | جمع صنایع خانگی | ۲۶۲ | ۱۰۰/۰ |
| بر صنایع خانگی | ۲۹ | ۷/۴ | تهیه و تولید قالی و گلیم و زلیچ و غیره | ۵۶ | ۲۰/۴ |
| تکین تعداد صنایع خانوار در خانوارهاییک | ۱/۵ | - | پارچه بافی و ریسیدن و عمل آوردن نخ | ۱۵۱ | ۵۱/۷ |
| دارای یک صنعت یا بیشتر هستند | - | - | تهیه و برنج پاک کنی و آسیا کردن غلات | ۱۶ | ۵/۵ |
| شهر مرند | | | | | |
| جمع صنایع خانگی | ۶۷ | - | تهیه و تولید منسوجات و کفش | ۲۴ | ۳۵/۴ |
| به تولید قالی و گلیم و زلیچ و غیره | ۶۵ | * | تهیه و تولید مواد غذایی | ۱۹ | ۲۸/۰ |
| به بافی و ریسیدن و عمل آوردن نخ | ۱۶ | * | روغن کنس نباشی (غیرخوراکی) | ۱ | ۱/۵ |
| و برنج پاک کنی و آسیا کردن غلات | ۱ | * | تهیه و تولید صابون و شمع | ۱ | ۱/۵ |
| به تولید منسوجات و کفش | ۷ | * | سایر صنایع خانگی | ۲۱ | ۳۱/۴ |
| میانگین تعداد صنایع خانوار در خانوارهاییک | - | - | میانگین تعداد صنایع خانوار در خانوارهاییک | ۱/۹ | - |
| دارای یک صنعت یا بیشتر هستند | - | - | دارای یک صنعت یا بیشتر هستند | - | - |

* دو موردیکه جمع کتر از ۱۰۰ باشد چند درصد نشان داده نمیشود.

مهر گمرق مرند ایران
 رشیدو اطلاعات آماری

جدول شماره ۱۸- نوع ساختمان بر حسب نوع مصرف در واحدهای مسکونی حوزه سرشماری مرند؛ آبانماه ۱۳۳۵ (نوامبر ۱۹۵۶)

| وضع مصرف اطهارت | خانه غیر ملکی - | خانه اجارهای | خانه ملکی | | جمع | نوع ساختمان |
|--------------------|-----------------|--------------|-----------|-------|-------|------------------------------------|
| | | | چند درص | تعداد | | |
| ۱۱۱ | ۱۱۳۸ | ۱۱۱۹ | ۱۰/۲ | ۲۱۷۱۹ | ۲۴۰۶۷ | <u>کل حوزه سرشماری مرند</u> |
| - | - | - | - | - | - | مجموع واحدهای مسکونی |
| - | ۲۰ | ۱۸ | # | ۵۰ | ۸۸ | آجری |
| ۲ | ۱۲۴ | ۱۰۷ | ۱۱/۲ | ۳۶۶ | ۵۶۱ | آجری و خشتی |
| - | - | - | # | ۱۱ | ۱۱ | چادری |
| - | ۱ | - | # | ۱ | ۲ | چوبی |
| - | - | - | - | - | - | حصیری |
| ۱۳ | ۱۴۱ | ۴۷۴ | ۷۷/۵ | ۲۱۸۷ | ۲۸۲۳ | خشتی |
| ۷ | ۷۶ | ۷ | ۲۵/۸ | ۲۰۵۸ | ۲۱۴۸ | سنگی |
| ۵۸ | ۷۳۲ | ۴۴۶ | ۲۳/۲ | ۱۶۸۶۵ | ۱۸۱۳۱ | گلی |
| - | - | - | - | - | - | انواع دیگر |
| ۴۱ | ۳۶ | ۶۷ | ۵۴/۲ | ۱۵۱ | ۲۶۵ | اطهارت نشده |
| | | | | | | <u>شهر مرند</u> |
| ۱۱ | ۱۲۰ | ۶۶۴ | ۷۲/۳ | ۲۰۵۴ | ۲۸۷۹ | مجموع واحدهای مسکونی |
| - | ۵ | ۱۵ | # | ۳۱ | ۵۱ | آجری |
| ۱ | ۳۸ | ۱۰ | ۶۲/۲ | ۲۱۵ | ۴۲۴ | آجری و خشتی |
| - | - | - | - | - | - | چادری |
| - | - | - | - | - | - | چوبی |
| - | - | - | - | - | - | حصیری |
| ۱ | ۴۳ | ۳۱۱ | ۷۰/۷ | ۱۰۶۸ | ۱۵۱۱ | خشتی |
| - | - | - | - | - | - | سنگی |
| ۱ | ۱۶ | ۱۵۳ | ۷۵/۸ | ۵۴۲ | ۷۱۵ | گلی |
| - | - | - | - | - | - | انواع دیگر |
| - | ۱۵ | ۴۵ | ۳۳/۳ | ۶۱۸ | ۱۷۸ | اطهارت نشده |
| | | | | | | <u>بقیه نقاط حوزه سرشماری مرند</u> |
| ۱۱۰ | ۱۰۱۸ | ۴۲۵ | ۱۲/۷ | ۱۱۶۶۵ | ۲۱۶۱۸ | مجموع واحدهای مسکونی |
| - | ۱۵ | ۳ | # | ۱۶ | ۳۷ | آجری |
| ۱ | ۸۶ | ۱۷ | ۴۰/۶ | ۷۱ | ۱۷۵ | آجری و خشتی |
| - | - | - | # | ۱۱ | ۱۱ | چادری |
| - | - | - | # | ۱ | ۲ | چوبی |
| - | - | - | - | - | - | حصیری |
| ۱ | ۱۰۶ | ۸۳ | ۸۵/۳ | ۳۱۱۱ | ۳۳۱۲ | خشتی |
| ۷ | ۷۶ | ۷ | ۱۵/۸ | ۲۰۵۸ | ۲۱۴۸ | سنگی |
| ۵۷ | ۷۱۳ | ۲۱۳ | ۱۳/۱ | ۱۶۳۵۳ | ۱۷۴۱۶ | گلی |
| - | - | - | - | - | - | انواع دیگر |
| ۴۱ | ۲۱ | ۲۲ | ۲۸/۲ | ۲۳ | ۱۱۷ | اطهارت نشده |

* در مواردیکه جمع کمتر از ۱۰۰ باشد چند درصده نشان داده نمیشود.